Mediterráneo

CASTELLON DE LA PLANA
Depósito Legal: CS 6 - 1958

PRENSA Y RADIO DEL MOVIMIENTO
Director: JAIME NOS RUIZ

Redacción, Admón. y Talleres: Avda. Cernuda y Velasco
Tels. 22 00 56 y 22 00 60

SABADO, 22 MARZO 1969. — AÑO XXXI. — N.º 9.443 — PRECIO: 3 PESETAS

¡¡ARQUITECTOS!! ¡¡CONTRATISTAS!!
CONSTRUYA A NIVEL EUROPEO CON EL FORJADO PRETENSADO CERAMICO
GOLIAT
ES MAS RAPIDO, MAS ECONOMICO Y PESA MENOS QUE CUALQUIER OTRO
No se agrieta jamás. Garantizada la resistencia que marca la ley
Fábrica: Gordón, 2 - Carretera de Onda - Teléf. 68 - VILLARREAL

El Gobierno acuerda levantar el estado de excepción

Mañana se firmará el Decreto, el lunes se publicará en el Boletín y el martes entrará en vigor

El Ministro de Información y Turismo reiteró que se procederá con firmeza, si fuese necesario y con arreglo a las leyes, ante cualquier nuevo intento de crear dificultades a la paz y al progreso institucional

MADRID, 21. — (Pyresa). — A las once menos cuarto de la noche, en medio de una gran expectación, y con asistencia de gran número de periodistas nacionales y extranjeros, el Ministro de Información y Turismo D. Manuel Fraga Iribarne, comenzó su habitual ampliación a lo tratado en el Consejo de Ministros celebrado hoy con las siguientes palabras: "El acuerdo principal del Consejo de Ministros de hoy es un decreto-ley por el que se levanta el estado de excepción en todo el territorio nacional; decreto-ley del que se dará cuenta inmediatamente a las Cortes.

Desaparecidas las circunstancias, o mejor dicho, resueltos los brotes subversivos que habían dado lugar al establecimiento del estado de excepción, el Gobierno ha cumplido lo que había declarado en su nombre el Vicepresidente del mismo en las Cortes, de que no duraría más de lo necesario para resolver aquellas problemas.

Y como las cosas son así y son tan claras, sólo me cabe añadir que un régimen que está a punto de cumplir los treinta años de paz el próximo 1.º de abril (período tan dilatado que no se recuerda en la historia de España desde hace muchos siglos), período fecundo de expresión realista de instituciones y de edificación de un Estado social de derecho como no lo ha conocido el país en su etapa contemporánea, vuelve, naturalmente, a la normalidad: dejando perfectamente claro el Gobierno —claro es— que siempre procederá, si fuese necesario, y con arreglo a las leyes, con la firmeza precisa ante cualquier nuevo intento de crear dificultades a la paz y al progreso institucional, invitando, como lo hace, a todos los españoles a la plena cooperación para que esta paz no pueda ser subvertida por nadie y para que esa cooperación y el ejemplo de todos nos permita continuar en el desarrollo normal de nuestras instituciones".

Posteriormente, un periodista preguntó al Ministro cuando entraría en vigor el decreto-ley. El Sr. Fraga contestó que se firmaría mañana sábado, se publicaría en el Boletín Oficial del Estado del lunes, y entraría en vigor el martes próximo.

Un periodista extranjero preguntó si el levantamiento del estado de excepción quiere decir que se han eliminado los brotes subversivos y todo lo que significa oposición a la línea política del Gobierno. El Ministro respondió, sonriendo, que una cosa es la eliminación de los brotes subversivos y otra la eliminació nde la oposición al Gobier-

Pasa a la pág. 10

RUSIA tiene capacidad para destruir los proyectiles U.S.A. «Minuteman»

Y los submarinos «Polaris» dejarían de ser efectivos en tres o cuatro años

WASHINGTON, 21. — (Efe). — La administración Nixon, al defender su posición respecto al sistema de misiles antibalísticos, reveló ayer que los rusos tienen ahora la capacidad necesaria para "destruir prácticamente todos los proyectiles norteamericanos "Minuteman".

No solamente es éste el primer elemento disuasor norteamericano que está en peligro, sino que la flota de submarinos "Polaris" se convertirá en vulnerable para un ataque soviético en plazo de tres o cuatro años, según se ha dicho en el Congreso por funcionarios del Departamento de Defensa.

Esta estimación de una amenaza rusa rápidamente creciente ha sido presentada por el Secretario de Defensa, Melvin Laird, y su principal adjunto, David Packard, en una audiencia de la comisión de servicios armados del Senado, difundida por radio a toda la nación.

Tanto Laird como Packard han pedido al Senado la aprobación de la decisión de Nixon de establecer una defensa antimisiles —el nuevo "ABM"— que protegería a los proyectiles citados, almacenados en silos subterráneos en once lugares estratégicamente situados y también en Washington.

Los dos dejaron perfectamente en claro que es imposible defender a la población norteamericana contra un ataque nuclear masivo y que la protección de los proyectiles disuasores norteamericanos es la única alternativa lógica. En un informe sobre la creciente potencia nuclear rusa, Laird dijo que los rusos están instalando muchos proyectiles balísticos intercontinentales "SS-9", que son "un arma grande y precisa". Pueden llevar una cabeza nuclear de 20 megatones, es decir, mil veces más poderosas que la bomba atómica de Hiroshima.

Nuevos héroes de la Unión Soviética

MOSCU, 21 (Efe-Reuter).— La Unión Soviética ha anunciado hoy la concesión de su más alto título militar, el de Héroe de la Unión Soviética, a cuatro guardias fronterizos que participaron en la lucha contra los invasores chinos este mismo mes.

Dos de las recompensas han sido a título póstumo.

La condecoración que incluye una melalla de oro y una orden de Lenin, ha sido otorgada al Coronel Demokrat Leonov, Teniente Vitaly Bubenin, Teniente Ivan Strelnikov, y el Sargento Yuri Babansky, según señala la agencia soviética de información.

El Coronel Llenov resultó muerto por una bala en el corazón cuando personalmente dirigía un contraataque contra los chinos durante la lucha el 15 de marzo de la isla Damansky, en el Lejano Oriente.

El Teniente Strelnikov murió el 2 de marzo, cuando según han declarado los rusos, las tropas chinas respondieron a su reto matándole a tiros a él y a los miembros de su patrulla.

Otra condecoración fue concedida a los soldados y civiles que les ayudaron a rechazar el ataque chino del 2 de marzo, indica la agencia rusa de noticias Tass.

Obras inauguradas en HUELVA

HUELVA. — El Ministro de Obras Públicas, D. Federico Silva Muñoz, acompañado de las autoridades y altas personalidades de su Departamento ha inauguradoimportantes obras en esta provincia por valor de más de mil millones de pesetas. En la foto, el Sr. Silva Muñoz cortando la cinta simbólica con motivo de la inauguración de un puente sobre el río Tinto. — (Foto CIFRA GRAFICA)

Abba Eban dice en las Naciones Unidas:

ISRAEL NO ACEPTARA NINGUNA SOLUCION IMPUESTA POR LAS CUATRO POTENCIAS

«Todo documento que no encierre la palabra «acuerdos» no será nunca un documento israelí»

«No puede haber paz mientras los Estados árabes se nieguen incluso a dialogar»

NUEVA YORK, 21. — (Crónica del corresponsal de PYRESA, Guy Bueno). — Abba Eban, Ministro de Asuntos Exteriores israelí, dio irónicamente curso hoy a la desconfianza que le inspira toda posible "solución" alcanzada por las cuatro potencias (Estados Unidos, Unión Soviética, Gran Bretaña y Francia), al declarar en una conferencia de prensa celebrada en las Naciones Unidas que se necesitaría un "super-Jarring" para poner a estos cuatro Gobiernos de acuerdo. Y de hecho, las dificultades con que tropiezan Washington, Moscú, Londres y París, incluso para iniciar el diálogo a cuatro (aplazado una y otra vez y ahora previsto para inicios de abril), parece confirmar lo que en otros labios tal vez sería pesimismo y que en boca del Ministro israelí es manifiestamente optimismo.

En efecto, Abba Eban ha insistido hoy en que su Gobierno y pueblo no aceptarán ninguna solución impuesta por las cuatro potencias: ninguna garantía militar que eventualmente respalde acuerdos intervenidos, ninguna presencia de fuerzas destacadas por las Naciones Unidas al área del conflicto, y ello aún cuando sólo fuere porque dos de las potencias ,y desde luego y muy enfáticamente la Unión Soviética, no pueden ser consideradas como naciones objetivas en el conflicto israelí-árabe, dispuestas a buscar una solución que dé satisfacción a todas las partes directamente interesadas. De ahí, que no sea tanto la presencia de la Unión Soviética en el Mediterráneo lo que hoy preocupe a Israel, cuanto los objetivos políticos que Moscú persigue en esta área, mediante el apoyo masivo militar dado a los Estados árabes, según declara en respuesta a mi pregunta si la retirada eventual de las flotas rusa y americana del Mediterráneo podría conducir a afianzar la paz y la estabilidad en el Medio Oriente.

ISRAEL, DISPUESTA A PACTAR

Para Israel —declaró el Ministro—, "todo documento que no encierre la palabra "acuerdo", no será nunca un documento israelí". Una y otra vez insiste Abba Eban en que el Estado judío está dispuesto a negociar la restitución de la casi totalidad de los territorios ocupados como consecuencia de la guerra relámpago "de los seis días" de junio de 1967, siempre y cuando los Estados árabes se avengan a concertar "acuerdos contractuales" con Israel que conduzan a una paz definitiva.

El Ministro israelí acepta que las Naciones Unidas desempeñen una función en la búsqueda de la paz, siempre y cuando este cometido sea objeto de un acuerdo por las partes directamente interesadas —como es el caso, por ejemplo, con la misión Jarring o la presencia de observadores de la ONU a lo largo de las líneas actuales del "alto el fuego"—, pero rechaza, en cambio, toda intervención "parlamentaria" del organismo internacional en el pleito que enfrenta a israelíes y árabes, es decir, toda intervención basada sobre acuerdos eventualmente alcanzados por una mayoría de naciones en el Consejo de Seguridad, viendo en el órgano ejecutivo de la ONU un foro, en el que el veto soviético, por un lado, y la composición actual de sus miembros, por el otro, tan sólo pueden conducir a decisiones hostiles a los intereses vitales del Estado judío.

"NO HABRA PAZ MIENTRAS LOS ARABES SE NIEGUEN A DIALOGAR

Sin haber realmente añadido nada nuevo a la postura adoptada por Israel desde junio de 1967, las aclaraciones facilitadas hoy por el Ministro israelí confirman que, cualquiera sea la presión que eventualmente ejerzan las grandes potencias, Israel se mantendrá firme sobre sus posiciones. "No puede haber paz —declaró con énfasis— mientras los Estados árabes sigan negándose incluso a entablar el diálogo, pues la paz no puede ser lograda por control remoto con otras palabras, y este es el significado implícito de sus declaraciones, no habrá paz mientras el adversario siga creyendo que puede perseverar en la persecución de sus proclamados objetivos de destrucción de Israel, sin tener que aceptar jamás el precio de las guerras perdidas en persecución de semejantes objetivos.

Es evidente que Jerusalén abrigó serias preocupaciones en estas últimas semanas y días respecto de la postura que podrían adoptar los Estados Unidos. Las aclaraciones facilitadas hoy a la prensa, en conclusión de su entrevista con el colega americano Rogers, indican que aún cuando Washington parece haber disipado de cierta medida las aprensiones de Israel, su Ministro ha juzgado, sin embargo, oportuno y necesario poner una vez más los puntos sobre las íes de las condiciones en las que el Estado judío estaría dispuesto a negociar la paz.

Africa del Sur debe retirarse inmediatamente de Namibia

Resolución del Consejo de Seguridad de las Naciones Unidas

NACIONES UNIDAS, 21. (Efe). — España, Colombia y Paraguay condenaron unánimemente en el Consejo de Seguridad la política colonialista del gobierno de Africa del Sur en el territorio de Namibia (suroeste africano).

Durante una sesión del Consejo, reunido el jueves para pedir la inmediata retirada de Africa del Sur de Namibia, el embajador español Jaime de Piniés dijo que su país estaba decidido a apoyar las medidas que se adopten para que sean aplicadas las resoluciones aprobadas por la Asamblea General de las Naciones Unidas, poniendo fin al mandato de Africa del Sur en el suroeste africano.

El embajador español dijo que su delegación apoyaba completamente el nuevo proyecto de resolución presentado al Consejo de Seguridad por Zambia en el que se pide la inmediata retirada de Africa del Sur del territorio de Namibia, proyecto que recibió también la aprobación del embajador de Colombia, Julio César Turbay Ayala y el embajador del Paraguay Miguel Solano López.

Al intervenir por vez primera en el Consejo de Seguridad del que España y Colombia son miembros no permanentes desde enero de este año, Jaime de Piniés dijo que "en estos momentos su delegación reiteraba su creencia de que Africa del Sur debe aceptar la marcha de los tiempos y colaborar con la ONU para la solución pacífica de este problema.

El representante español se refirió a la importancia que para el orden internacional tiene el que se cumplan las resoluciones aprobadas por la Asamblea General de la ONU y del Consejo de Seguridad, por ser fruto de la voluntad democrática de la mayoría.

"La política seguida por Africa del Sur en Namibia carece de todo realismo y contradice no sólo la carta de las Naciones Unidas sino las disposiciones del mandato sobre el suroeste de Africa", añadió el Embajador español quien expresó su fe en el derecho de los pueblos a la libre determinación de la independencia.

El embajador de Colombia Julio César Turbay Ayala defendió ante el Consejo, el derecho del pueblo de Namibia a la independencia condenando la negativa de Africa del Sur a abandonar el territorio.

Turbay Ayala dijo que la situación creada no era solamente un asunto que concernía a Namibia y a Africa del Sur sino más bien

Pasa a la pág. 10

Escoja la funda que desee para
TAPIZAR SU COCHE
en 20 minutos la colocaremos
Avda. Rey D. Jaime, 98
(Frente Instituto). Telf. 216432

El primer submarino nuclear francés

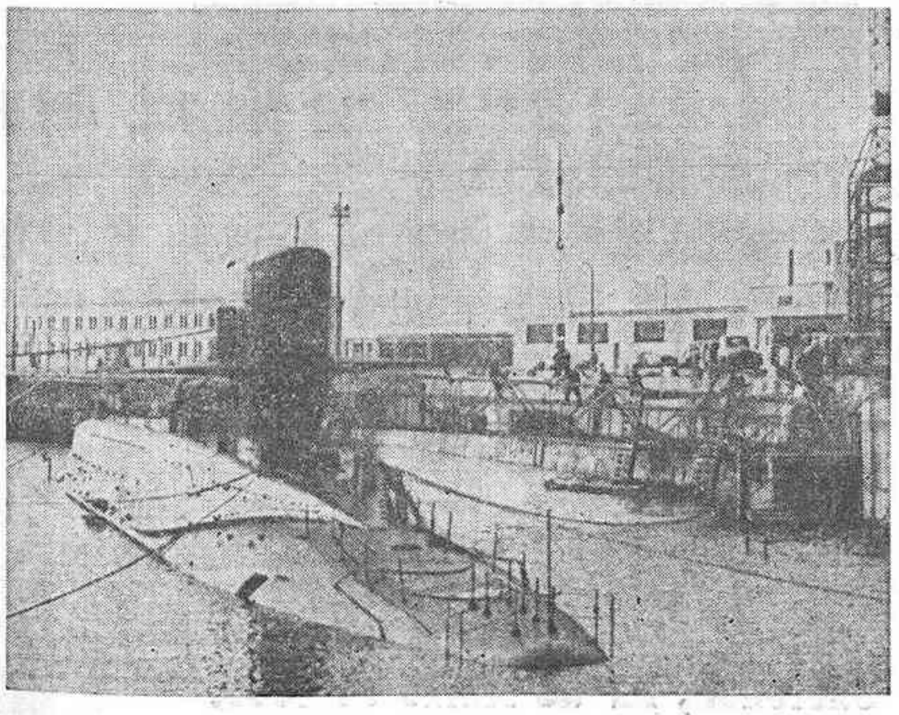

CHERBOURG (Francia). — Este es el primer submarino nuclear francés, "La Redoutable", fotografiado, en el dique de la base naval de Cherbourg, tras su botadura, el pasado día 17. Según las últimas informaciones, se proyectaba colocar al submarino, bajo su "autonomía nuclear", lo que le permitirá, ya, navegar con la nueva energía. — (Telefoto UPI)

(c) Ministerio de Cultura 2007

Noticias de la Ciudad — Noticias de la Ciudad

Como temíamos, el tiempo dió la vuelta ayer y después de un comienzo fresco de madrugada, tuvimos un día totalmente nuboso y frecuentemente salpicado de ligeras nebliznas. A primera hora de la tarde llovió de forma extraña, a zonas, a «rodals». Al atardecer volvió a gotear insinuantemente, sin llegar a cosa mayor. Pero todo el día se mantuvo el signo de humedad en torno nuestro.

Sin acontecimientos mayores en la vida local, si que hay que señalar que persiste esa apariencia de reactivación de vida en la calle. Será la primavera, será el propio crecimiento de la ciudad o será lo que fuere, pero el caso es que parece como si la vida local tuviera un pálpito más intenso.

Farmacias de Guardia

Hoy estarán de guardia las siguientes farmacias:

CALDUCH, Enmedio, 21.

BALLESTER, Avda. Cernuda y Velasco, 20.

TURON, San Félix, 11.

CUPON PRO-CIEGOS
PREMIADO AYER
298
PAPEL·PLASTICO SUPERLAVABLE
PARA REVESTIMIENTO DE PAREDES
colowall®

CATOLICIDAD

SANTORAL

SANTOS DE HOY. — Santos Pablo, Deogracias, Bienvenido, Afrodito, obs.; Basilio, Octaviano, pbs.; Saturnino, Calinica, Basilisa, mrs.; Zacarías, pf.; Lea, vda. — MISA DEL DIA. — Del sábado de la IV semana de Cuaresma. — Morado. — III cl.

SANTOS DE MAÑANA.—Santos Toribio, ob.; José Oriol, Teódulo, pbs.; Félix, Victoriano, Frumencio, Fidel, Teodosia, Domicio, Nicón, Pelagia, Aquila, Aparquio, mrs.; Benito, mj.; Julián, cf. — MISA DEL DIA. — Del domingo. - Morado. — I cl.

Cultos

SANTA MARIA. — Hoy, misas a las 7, 8, 8'45, 9'30 y 11 de la mañana. Por la tarde, misa a las 8.

Mañana, misas a las 7, 8, 9 (Cantada), 10'15, 11, 12 y 1 de la mañana. Tarde, misa a las 7. En la Iglesia de San Miguel a las 10'30 de la mañana.

SAGRADA FAMILIA. — Hoy, misas a las 7, 8 y 9 de la mañana y 8 de la tarde.

Mañana, misas a las 7'30, 8'30 (Cantada), 10, 11 y 12 de la mañana y 6 de la tarde.

SAN PEDRO. — Hoy, misas a las 7'30 tarde.

Mañana, misas a las 7, 10 y 12 de la mañana. Tarde, misa a las 6. En la Residencia "El Carmen" del Banco Central, misa a las 8 de la mañana. En las Escuelas del "Camí Fondo", misa a las 11 de la mañana.

SANTISIMA TRINIDAD. — Hoy, misas a las 7'05, 8, 9 y 10 de la mañana. Por la tarde, misas a las 6'30 y 7'30.

Mañana, misas a las 7'30, 8'30, 9'30, 10'30, 11'30 y 12'30 de la mañana. Tarde, misas a las 6'30 y 7'30. En las Escuelas Pías a las 8 de la mañana.

SAN JOSE OBRERO. — Hoy, misas a las 8 de la mañana y 7 de la tarde.

Mañana, misas a las 7, 9'30 y 11'30 de la mañana, y 6 de la tarde. En el Ermitorio de la Virgen del Carmen, a las 8'30 de la mañana. En las Escuelas de Benadresa, a las 10'30 de la mañana. En el Barrio de San Lorenzo, a las 12'30. En Las Ventas de Benadresa, a las 4'45 de la tarde. En La Dehesa, a las 10'30 de la mañana.

SAN FRANCISCO. — Hoy, misas a las 7'30, 8'30 y 9'15 de la mañana y 7'30 de la tarde.

Mañana, misas a las 7'30, 9, 10, 11, 12 de la mañana y 6'30 de la tarde. En el Ermitorio de San Jaime a las 11 de la mañana. En el Barrio del Perpetuo Socorro, a las 9'15 de la mañana. En la Residencia de la Caja de Ahorros, misa a las 10 de la mañana.

SAN JUAN BAUTISTA. — Hoy, misa a las 6'30 de la tarde.

Mañana, misas a las 8 y 10 de la mañana, y por la tarde a las 6'30. En el Barrio de San Agustín, misa a las 10'30 de la mañana. En el Grupo del Roser, a las 12. En la Capilla del Cementerio, a las 10'30 de la mañana.

SAN VICENTE FERRER. — Hoy, misa a las 8 de la mañana y 7'30 de la tarde.

Mañana, misas a las 7'30, 8'45, 10 y 12'30 de la mañana y 6 de la tarde.

SAN CRISTOBAL. — Hoy, misas a las 8 de la mañana y 7'50 de la tarde.

Mañana, misas a las 8'30, 10'30 y 11'30 de la mañana. Tarde, misa a las 6.

SAN AGUSTIN. — Hoy, misas a las 8, 9 y 10 de la mañana y 7'30 de la tarde.

Mañana, misas a las 8, 9, 10, 11 y 12 de la mañana, y por la tarde a las 6.

SANTUARIO DEL LIDON. — Hoy a las 4'45 de la tarde, Rosario y Sabatina. A las 5'15, Misa.

Mañana, misa a las 11 de la mañana.

PURISIMA SANGRE. — Mañana, misa a las 9 de la mañana.

PP. CARMELITAS. — Hoy, misas a las 6'30, 7'30 y 9'30 de la mañana. Tarde, misa a las 7'30.

Mañana, misas a las 6'30, 7'30, 8'30, 9'30, 10'30, 11'30, 12'30 de la mañana y 6 de la tarde.

ASILO DE ANCIANOS. — Mañana, misa a las 8 de la mañana.

HOSPITAL PROVINCIAL. — Mañana, misas a las 7'30 y 9 de la mañana.

HOGAR SIERRA ESPADAN. — Mañana, misa a las 9 de la mañana.

ADORACION NOCTURNA

Hoy cubrirán vigilia a las 11 los turnos San Miguel en la Sda. Familia; Niño Jesús, San Pascual y Cristo Rey, en San Agustín; y Cena Domini, en San Francisco.

EL TIEMPO en CASTELLÓN

DATOS FACILITADOS POR EL OBSERVATORIO METEOROLOGICO

BOLETIN CORRESPONDIENTE A LAS SIETE DE LA TARDE DE AYER

Temperatura mínima: 9'6 grados a las 7 horas 40 minutos.

Temperatura máxima: 16'3 grados a las 12 horas 50 minutos.

Humedad relativa, 7 y 13 horas: 67 y 64 por ciento respectivamente.

Insolación eficaz: 10 minutos.

Recorrido del viento en 24 horas: 47 kilómetros.

Dirección dominante del viento: O. NE.

Precipitación en 24 horas hasta las 19 horas: Inapreciable.

Presión atmosférica a las 19 horas: 760'5.

Tendencia: Bajando.

Servicios prestados por la Cruz Roja

Destacamento de Castellón.— Se han efectuado 5 servicios.

Destacamento de Villarreal.— Se han efectuado 2 servicios.

En los demás destacamentos sin novedad.

SERVICIO DE POLICLINICA

El lunes día 24 están de servicio los siguientes doctores:

Neuro-Psiquiatría, Dr. Aragonés de 9 a 11 de la mañana.

Cardiología, Dr. Peña Gea, de 7 a 9 de la tarde.

SUCESOS: SUCESOS

Un hombre muerto y seis personas heridas en choque de dos vehículos en el cruce de la carretera de acceso a Cabanes con la general

Y un herido gravísimo en choque de ciclomotor y camión en la carretera de Alcora a Ribesalbes

Ya hemos apuntado varias veces desde estas columnas que, generalmente, cuando llueve, ya sea poco o mucho, menudean los accidentes graves de tráfico. Quizá porque quienes circulan por la carretera no toman las debidas precauciones ni circulan con la prudencia que aconseja ese barrillo que se forma en la calzada con la caída de las primeras gotas. Pero también es oportuno indicar aquí, que alguno de los vehículos implicados en los gravísimos accidentes que informamos a continuación, circulaba a velocidad excesiva. De ahí que las consecuencias sean, en todo caso, de suma gravedad.

CHOQUE DE DOS TURISMOS EN EL ACCESO A CABANES

En el Km. 92 de la carretera general Valencia-Barcelona, frente al acceso de la carretera de Cabanes, ocurrió ayer un accidente de tráfico, en el que resultó muerto en el acto uno de los ocupantes del vehículo, y seis de los restantes, con lesiones de distinta gravedad.

Circulaba por la citada carretera el turismo matrícula PM-80.144, conducido por Crispín Sánchez López, vecino de Fuengirola, chocando contra la furgoneta matrícula CS-36.903, conducida por Miguel Beltrán Belés, vecino de Castellón.

A causa del violento choque, resultó muerto en el acto Antonio Córcoles Martín, de 71 años, natural y vecino de Alicante.

Y lesionados de distinta importancia los demás ocupantes. Fueron asistidos en distintos centros de nuestra capital, donde nos facilitaron los siguientes partes facultativos:

En el Hospital Provincial:

Gloria Córcoles Martínez, de 32 años, vecina de Fuengirola, sufre hematoma frontal, escoriaciones en codo derecho, ligera conmoción cerebral. Pronóstico reservado.

Juan Sánchez Córcoles, de 4 años, sufre escoraciones en cabeza, de pronóstico leve, s/c.

Fueron asistidos en el servicio de urgencia por el Dr. Beltrán Beltrán.

En la Residencia de la Seguridad Social:

Ricardo Sánchez Córcoles, de 2 años, sufre herida incisa en cuero cabelludo región fronto parietal, de pronóstico leve, s/c.

Crispín Sánchez López, de 36 años, vecino de Fuengirola, sufre erosiones en rodilla derecha, herida inciso-contusa en región mentoniana, contusión torácica. Pronóstico menos grave.

Juana Martínez Sedeño, de 64 años, sufre fractura abierta tercio inferior tibia derecha, fractura abierta tercio inferior fémur izquierdo, contusión torácica, escoriaciones múltiples, shock traumático. Pronóstico grave.

Miguel Beltrán Bellés, vecino de Castellón, sufre escoriaciones en pierna derecha y contusión torácica. Pronóstico reservado.

Fueron asistidos en el servicio de urgencia de la Residencia de la Seguridad Social por el Dr. Monfort, de guardia en el citado servicio.

El choque, que como decimos fue violentísimo, dejó completamente destrozados a los dos vehículos.

No han podido ser determinadas las causas del accidente.

HERIDO GRAVISIMO AL CHOCAR UN CICLOMOTOR Y UN CAMION

En el Km. 0'2 de la carretera de Alcora a Ribesalbes, término municipal de Alcora, ocurrió un accidente de circulación al chocar el ciclomotor conducido por Antonio Martínez Rodríguez y el camión matrícula V-208.730, conducido por Onofre Sanz Torrent.

A consecuencia del choque, el conductor del ciclomotor resultó lesionado de importancia, siendo trasladado a la Residencia de la Seguridad Social y asistido en el servicio de urgencia por el doctor Monfort, quien nos facilitó el siguiente parte facultativo: Antonio Martínez Rodríguez, sufre fractura de base de cráneo, otorragia bilateral, shock traumático, conmoción cerebral. Pronóstico grave.

Tras ser asistido y visto el estado de extrema gravedad, la familia del lesionado pidió permiso, y lo obtuvo, para trasladarlo a su domicilio.

SE SALIO DE LA CALZADA

En el Km. 86 de la carretera general Valencia-Barcelona, término municipal de Oropesa, ocurrió un accidente de circulación al camión matrícula de pruebas GE-800.654 que conducía José Tarazona Pasamontes, de 40 años, vecino de Gerona, que al llegar al citado punto donde existe una curva, perdió el control del vehículo a la salida de la misma, saliéndose de la calzada y chocando contra una pared

A causa del accidente, resultó lesionado de importancia el citado conductor, siendo asistido en la Residencia de la Seguridad Social, donde el Dr. Monfort le apreció herida incisa en cuero cabelludo y conmoción cerebral, de pronóstico grave.

LESIONADA EN CAIDA

María Gracia Barberá Carda, de 95 años, vecina de Villarreal, resultó lesionada en caída fortuita, en su domicilio, siendo trasladada al Hospital Provincial y asistida en el servicio de urgencia por el Dr. Fajarnés, que le apreció fractura tercio superior peroné derecho, de pronóstico grave.

Quedó internada en el centro.

Pasa a la pág. 4

Roga a Dios en caridad por el alma de

D. MANUEL CASTILLO ROSALES

INDUSTRIAL PANADERO

Que falleció en el día de ayer, a los 80 años de edad

Habiendo recibido los Santos Sacramentos y la Bendición Apostólica de S. S.

R. I. P.

Su apenada esposa, doña Estefanía Mormeneo Benages; hijos, doña Teresa, don Manuel, doña Carmen, don Carlos, doña Pilar, don Julio, doña Margarita y doña Blanca; hijos políticos, don Joaquín Vidal, don Manuel Herrero, don Eleuterio Orihuela, don José Luis Meneses, doña Dolores Orozco y doña Electra Sales; nietos, biznietos, hermanos y hermanos políticos, al participar a sus amistades tan sensible pérdida les ruegan le tengan presente en sus oraciones y asistan a las exequias fúnebres que en sufragio de su alma se celebrarán hoy a las DOCE Y MEDIA en la Concatedral de Santa María, por lo que les quedarán muy agradecidos.

Domicilio del finado: Mayor, 62.

(No se invita particularmente)

Castellón, 22 de Marzo de 1969.

(c) Ministerio de Cultura 2007

CENTROS OFICIALES

Ayuntamiento

SESION DE LA PERMANENTE

Anteayer, bajo la presidencia del Alcalde, camarada Francisco Luis Grangel Mascarós, celebró sesión ordinaria la Comisión Municipal Permanente con asistencia de los Tenientes de Alcalde, señores Pachés, Pastor, Pitarch, Causanilles, Gascó, Roque y Segura. No asiste el Sr. Durbán, que se encuentra indispuesto.

Leída y aprobada el acta de la sesión anterior, la Comisión Municipal Permanente acordó quedar enterada de diversas disposiciones oficiales y asuntos de trámite.

A continuación se acordó conceder una subvención de 25.000 pesetas a la Asamblea Provincial de la Cruz Roja Española, para contribuir al cumplimiento de los fines que tiene encomendados esta benéfica Institución.

En despacho ordinario fueron aprobados varios expedientes de instalación de motores y de anuncios luminosos, que han sido informados favorablemente por la Comisión de Servicios Públicos.

Asimismo se aprobaron dos dictámenes de la Comisión de Gobernación sobre personal y facturas y gastos por atenciones municipales.

En despacho extraordinario fueron aprobados dos expedientes sobre instalaciones que proyecta Hidroeléctrica Española, S. A., en la Ciudad.

Igualmente fueron aprobados diversos expedientes de nuevas instalaciones industriales en la Capital, todos ellos informados favorablemente por la Comisión de Servicios Públicos.

De conformidad con un dictamen de la Comisión de Hacienda se aprobaron los Padrones que han de regir en el presente año sobre Recopilación Urbana, Recopilación Industrial, Recogida Domiciliaria de Basuras, Derechos y Tasas por Desinsectación en diversas zonas del término municipal, Derechos y Tasas por Aprovechamientos Especiales, Casinos o Círculos de Recreo, Uso del Albañal y Uso del Escudo de la Ciudad, acordándose, asimismo su exposición al público en la forma reglamentaria.

Finalmente quedó enterada la Comisión Permanente de haber quedado constituido de oficio las Asociaciones Administrativas de Contribuyentes en relación con las Contribuciones Especiales por obras de alumbrado en las calles Prim, Pérez Dolz, Marqués de la Ensenada, Lagasca, Císcar y Cronista Revest y del Paseo de Morella.

Servicio de guardia de talleres mecánicos y eléctricos

Mañana estarán de guardia en esta Ciudad, al objeto de prestar ayuda, para la reparación de pequeñas averías, a los automovilistas que lo precisen, desde las 9 a las 13 horas, los siguientes talleres:

Taller mecánico
Talleres Viema, Alcalde Tárrega, número 35.

Taller eléctrico
Manuel Puig García, Avda. Valencia, 72.

Servicio permanente de baterías
K. L. G., Moncada, 2.

NOTA.—Los turnos de guardia de estos talleres, tienen el carácter de voluntario, y es una deferencia de las Empresas que participan en los mismos, hacia los usuarios de vehículos.

HORNEROS FABRICA DE AZULEJOS

Se necesitan para fábrica de Azulejos. Razón: INCA S. L. Av. Enrique Gimeno S/N. Teléfono 216395.

El Jefe Provincial y Gobernador Civil entregó las credenciales a los ponentes del Consejo Económico Sindical Intercomarcal de la Plana y de la zona turística

En el acto destacó que el momento de Castellón es interesantísimo para el despegue definitivo

A las siete de la tarde, en la sala de reuniones del Gobierno Civil se celebró el acto de entrega de credenciales a los ponentes del Consejo Económico Sindical Intercomarcal de la Plana y de la Zona Turística.

Presidió el Jefe Provincial y Gobernador Civil, camarada Fernando Pérez de Sevilla, a quien acompañaban el Delegado Provincial de Sindicatos, camarada Deogracias Montoliu; el Presidente de la Diputación, camarada Nicolás Pérez Salamero; el Alcalde de la ciudad, camarada Francisco Grangel, y los mandos sindicales provinciales.

Comenzó el acto con unas palabras del camarada Deogracias Montoliu, para exponer los fines que se persiguen con este Consejo Económico, destacó los Ingenieros, Economistas, Doctores y Técnicos de diversos grados y especialidades que ostentan títulos de ponentes que con toda ilusión se ponen a tus órdenes para colaborar en la mejora de la provincia, no a servir a Sindicatos, sino a España. También puso de manifiesto que tras este Consejo Intercomarcal se celebrarán otros para ir resolviendo por amplias comarcas los problemas que existen o para impulsarlas cuando sea conveniente.

Luego el Jefe Provincial y Gobernador Civil mostró su satisfacción por tan valiosa colaboración y expresó su gratitud a todos los presentes por los servicios que van a prestar. Porque les conozco puedo afirmar que nace el Consejo bajo el signo de la eficacia. Seguidamente comentó cada uno de los títulos de las ponencias y consideró que todos eran interesantísimos y de verdadera actualidad. También hizo recomendaciones, marcó algunas directrices y consignas apuntando igualmente sugerencias y perspectivas de futuro de extraordinaria importancia para Castellón. Terminó manifestando que el momento de Castellón es interesantísimo para el despegue definitivo y por ello oportunísimo el Consejo que se iba a celebrar y los temas que se iban a debatir en próximas sesiones.

Finalmente hizo entrega de las credenciales a los ponentes que seguidamente publicamos a continuación de los títulos de las ponencias que han de elaborar dichos señores.

Enfermedades y plagas de los vegetales. — Arturo Fabregat Alós, Eugenio Laborda, Eusebio González Sicilia y Francisco Limón de la Oliva.

Crédito y financiación del campo. — Antonio Sáez Rubio.

Comercialización e industrialización de productos hortofruticolas.—Rafael García Payá, Joaquín Tárrega Mor y José-Joaquín Ovelar.

Estructuras agrarias. — José M.ª Segarra Breva.

Ordenación ganadera.—Luis Durbán Alegre.

Promoción y formación de la juventud agraria. — Félix Esteras, Josefa Fca. Sancho Pérez y Mario Ureña.

Polígonos industriales. — Guillermo Dauffí Font.

Investigación de técnica industrial y formación profesional. — Claudio Guillem Monzonis, Agustín Escardino y Francisco Puerta Cabañes.

Aplicación del gas industrial. — Emilio Meliá Ferrer, José Tomás Raga Gil, Manuel Serra Esteve y José Muñoz Alvarez.

Turismo. — Antonio García Arenas.

Vivienda. — Vicente Silla.

Transportes. — Manuel Llopis Rodríguez.

HIDROELECTRICA ESPAÑOLA

AVISO

Corte de suministro eléctrico en CASTELLON y PROVINCIA el próximo DOMINGO día 23, por trabajos en líneas de alta y baja tensión:

CASTELLON Y GRAO

Transf. SAGASTA II, entre las 7'30 y las 11 horas.
Transf. ALCALDE TARREGA, entre las 7'30 y las 14 horas.
Transf. BAÑOS y WELT RING, entre las 7'30 y las 14 horas.
Transf. Abonados en alta tensión de la Gran Vía, entre las 7'30 y las 14 horas.
Transf. PADRE VICENT (Alim. San Félix-Sanahuja) entre las 11 y las 13 horas.
Transf. VIUDA SEGARRA (Alim. A. Quevedo-D. Cortés) entre las 12 y las 14 horas.
Transf. SANZ DE BREMOND (Alim. P. Juan XXIII-Sanz de Bremond), entre las 11 y las 14 horas.

ALMAZORA

Transf. V. DE LIDON (Alim. V. de Lidón-Sta. Isabel) y SAN ILDEFONSO (Alim. S. Fernando-Avda. Castellón), entre las 7 y las 14 horas.

BENICASIM

Transf. TORRECASIM y MONTEMAR, entre las 8 y las 14 horas.

VILLARREAL

Transf. SEDRE, entre las 7 y las 13 horas.
Transf. MELILLA, de 7 a 8 horas.
Transf. MADRIGAL, de 8'15 a 9'30 horas.
Transf. BOVEROT, de 9'45 a 11'15 horas.
Transf. SANTA CRUZ, de 11'30 a 13 horas.

ALQUERIAS NIÑO PERDIDO

Abonados en alta y baja tensión, entre las 7 y las 14 horas.

ONDA

Transf. SAN ISIDRO y C.ª. BURRIANA, entre las 7'30 y las 14 horas.

Castellón, 21 de Marzo de 1969.

Sobre «Impresionismo» habló D. Manuel Vivó ayer en el Ateneo

En el Salón de Actos de la Casa de Cutura y organizada por el Ateneo pronunció una conferencia el Catedrático del Instituto D. Manuel Vivó quien habló para la juventud sobre el tema "Impresionismo".

La conferencia tuvo el acierto de sin recurrir a vocabularios complejos dar una fiel visión del impresionismo en la pintura. El orador estudió la importancia que el encuadre, el color y el tema tenía para el realismo y para el impresionismo, metodología certera y eficaz. Luego se detuvo en analizar el origen del impresionismo y glosar las figuras de los principales impresionistas franceses y españoles.

También dedicó parte de su conferencia al neoimpresionismo para describir su técnica especialísima que llegó a formar escuela.

Finalmente proyectó unas diapositivas de los pintores fundamentales del realismo, del impresionismo y del puntillismo que fue comentando y constituyeron el complemento preciso para dejar un claro concepto del tema que se propuso.

Asistió numeroso público, en su mayor parte juvenil y todos aplaudieron y felicitaron a Don Manuel Vivó por su magnífica intervención.

Consejo Provincial de Trabajadores

DISTRIBUCION DE PLAZAS PARA CIUDADES SINDICALES Y RESIDENCIAS DE EDUCACION Y DESCANSO

Se informa a los productores que ha quedado abierto el plazo de admisión de solicitudes en sus respectivos Sindicatos de la Capital o Delegaciones Sindicales de la Provincia, en donde les facilitarán las normas, características, turnos, plazos y condiciones para su obtención.

Montepío de Conductores y Mecánicos

Se convoca a los socios del Montepío, a Junta General Ordinaria que se ha de celebrar el día 23 de marzo de 1969, a las 10'30 horas de primera convocatoria y 11 horas de segunda, en el local Social, calle Navarra n.º 19-Entresuelo.

LA JUNTA DIRECTIVA

Numerosas inscripciones para participar en el Festival de la Canción, organizado por Educación y Descanso y «La Voz de Castellón»

El simple anuncio de la celebración del "Festival de la Canción" que organizan conjuntamente la Obra Sindical de Educación y Descanso y la emisora de la R.E.M. "La Voz de Castellón", ha despertado un gran interés entre los medios musicales de la provincia, pero especialmente entre los jóvenes. Ello se ha puesto de manifiesto en el elevado número de inscripciones que se registran para participar en el mismo.

Recordamos que hay cinco secciones:

Canción lírica, española, flamenca, moderna y la dedicada a conjuntos. En cada una de ellas habrán dos premios, el primero constará en un trofeo y 2.000 pesetas y el segundo, otro trofeo y 1.000 pesetas.

La selección de los participantes se efectuará en "La Voz de Castellón", organizándose la semifinal en el Teatro Calderón de Vall de Uxó y la final el 1 de mayo en el Teatro Cine Sindical de nuestra ciudad.

El plazo de inscripción terminará a las doce horas del próximo martes día 25 y se admiten las inscripciones en las oficinas de la Obra Sindical de Educación y Descanso y en "La Voz de Castellón".

Hasta el momento, según se nos informó ayer, hay inscripciones de Castellón, Villarreal, Vall de Uxó, Benicarló, Segorbe y de otras numerosas localidades de nuestra provincia.

En resumen, que existe un gran interés ante este Festival de la Canción, que viene a ofrecer una posibilidad más para todos los aficionados del mundo de la canción.

Bar Restaurante LOS NARANJOS

Crta. Nacional (Frente Estación Gasolina Sanchis)
BENICASIM
Cubierto "La Casa" 80 ptas.
Servicio a la carta. Cocina especializada en paellas
ABIERTO LAS 24 HORAS DEL DIA
Tel. 43 — BENICASIM

A. C. C. S. A.

Por acuerdo del Consejo de Administración de fecha 18 de enero de 1969, se convoca a los señores accionistas a Junta General Extraordinaria para el día 26 de abril próximo a las 12'30 horas de la mañana en primera convocatoria, y para la misma hora del siguiente día 27, en segunda, que habrá de celebrarse en Castellón de la Plana en los locales de la Cámara de Comercio Industria y Navegación (Avda. del Rey D. Jaime, 47), con el siguiente orden del día:

1.º - Ratificación de los acuerdos del Consejo de Administración de fecha 1.º de agosto de 1968.

2.º - Designación de los accionistas censores de cuentas para el ejercicio 1968.

Castellón, 20 de marzo de 1969.

EL PRESIDENTE

Mañana domingo,

se celebrará la anunciada postulación a beneficio de la Junta contra el Cáncer.

La labor extraordinaria que desarrolla esta Junta nos obliga a demostrar nuestra generosidad.

UN NUEVO MODERNO Y DESTACADO ESTABLECIMIENTO COMERCIAL

La Relojería y Joyería GONEL en la Plaza de la Paz

Castellón sigue su progreso en todos los aspectos. Un sello de modernismo va imprimiendo el nuevo carácter en el centro comercial de la ciudad. Y en este sentido, por su trascendencia como acto del mayor relieve social, cabe destacar la inauguración de la nueva Relojería y Joyería Gonel, en la Plaza de la Paz.

Bendijo las instalaciones el Cura Párroco de la Santísima Trinidad, Rvdo. D. Juan Pallarés, y terminada la ceremonia religiosa, el nuevo establecimiento fue inaugurado en el transcurso de un acto al que asistieron numerosísimos y distinguidos invitados. Entre los presentes hay que destacar al Alcalde de la ciudad, D. Francisco Grangel, así como a D. Rodolfo Carbonell, Director de Omefisa; D. Nicolás Gracia, fabricante de joyería de la prestigiosa firma Loyja, de Valencia; D. Vicente Donnay Casasús, Jefe de Ventas de Creaciones Loyja; D. José María Abella, del Departamento de Decoración de Omefisa, que es precisamente el hombre que ha dirigido el montaje y la decoración del nuevo establecimiento; D. Ricardo Aragonés, del mismo departamento, y otras destacadas personalidades de la vida social castellonense.

El propietario del establecimiento, D. Alfredo Gonel Llopis, persona que cuenta con larga experiencia profesional en este ramo de la relojería y joyería, pronunció unas palabras de gratitud a todos los asistentes por su presencia y para subrayar que ofrecía su establecimiento a Castellón y para el mejor servicio de los castellonenses. El señor Gonel Llopis, en Hispanoamérica, concretamente en Venezuela, alcanzó el máximo prestigio, siendo un miembro destacado dentro de la gran familia Omega.

Finalmente, una vez terminado el acto, los señores de Gonel obsequiaron a sus invitados con un espléndido vino de honor, en el transcurso del cual fue proyectado un documental —de grandes valores cinematográficos— en el que se muestra todo el proceso de producción que se sigue para el logro del famoso reloj Omega. Un reloj que ha alcanzado su cima de prestigio al controlar tanto las últimas experiencias espaciales norteamericanas como el cronometraje de las diferentes pruebas en la Olimpiada de Méjico.

Hay que destacar que la nueva Joyería y Relojería Gonel es un establecimiento de auténtico rango, bien organizado en todos los aspectos y con una decoración realmente acertada, combinándose de forma asombrosamente perfecta lo funcional con los valores estéticos. Un establecimiento, en suma, digno del nuevo Castellón en pujante desarrollo.

Sólo nos resta, finalmente, que unir la nuestra más sincera, a las muchas felicitaciones que, con este motivo, han recibido los señores de Gonel, a los que deseamos los mayores éxitos al frente de su nuevo establecimiento comercial.

COOPERATIVA Y CAJA RURAL «LA FERTILIZADORA»

Celebrará Junta General ordinaria el día 23 del actual a las diez treinta horas en primera convocatoria y once en segunda en el local social Ronda Mijares 103.

El orden del día en el tablón de anuncios de la Cooperativa.

Castellón 22 marzo 1969.
El Presidente
JAIME SALES RIPOLLES

Teatro Principal

NUEVA ACTUACION DE LA GRAN COMPAÑIA

«España Lírica»

CON

Mari Carmen Solves — TIPLE LIGERA
María Teresa Pello — TIPLE DRAMATICA
OCTAVIO ALVAREZ — TENOR
Y LA PRESENTACION DEL DIVO-BARITONO
ESTEBAN-ASTARLOA

HOY SABADO — 7 TARDE
LA TABERNERA DEL PUERTO
10'45 NOCHE
LA DEL SOTO DEL PARRAL

MAÑANA DOMINGO — 7 TARDE
LA DEL MANOJO DE ROSAS
10'45 NOCHE
KATIUSKA

4 - GRANDES EXITOS - 4

Rogad a Dios en caridad por el alma de

D. ALVARO MOLMENEU VIVES

(Maestro Nacional)

Que falleció el pasado día 14

Habiendo recibido los Santos Sacramentos y la Bendición Apostólica de S. S.

R. I. P.

Su apenada esposa, Dña. Emilia Tena Escuder; hijos, Dña. Alicia y Dña. Emilia Molmeneu y D. Enrique Falcó; madre, Dña. María Rita Vives Folch; hermano, D. Amadeo; nietos, hermanos políticos, sobrinos, primos y demás familia, les ruegan le tengan presente en sus oraciones y agradecerán la asistencia a la Misa Funeral que por el eterno descanso de su alma se celebrará el lunes día 24 a las SIETE TREINTA de la tarde en la Iglesia Parroquial de San Vicente Ferrer por lo que les quedarán muy reconocidos.

Castellón, 22 de marzo de 1969.

(No se invita particularmente).

(c) Ministerio de Cultura 2007

PROGRAMA DE LAS EMISORAS CASTELLONENSES

RADIO CASTELLON

7'45 Sintonía, apertura de la emisión y lectura de programas; 7'47 Despierte con música; 8 Matinal Cadena Ser; Buenos días, Señor, vida deportiva; El tiempo, por Mariano Medina; Si Vd. no lo sabe; 9 Fórmula 45, guión de Miguel de los Santos; 10'45 Música mientras trabaja; 11 Saludo musical; 11'30 Viaje a las estrellas, 11'50 Melodías y canciones; 12 El intérprete del día: Armando Manzanero; 12'15 Conjuntos famosos: Los Pop-Tops; 12'30 Mediodía Cadena Ser; 13 La hora del oyente; 13'30 Neptuno aconseja; 13'55 Festival del Varieté. Animador: Vicente Escura; 13'58 Información local; 14 Ecos de Sociedad; 14'30 Conexión con Radio Nacional de España; 14'45 La hoja del almanaque; 15 Castelloneries, guión de Quiquet de Castalia; 15'30 Canta para Vd.; 15'50 La canción de la semana; 16 Canciones inolvidables; 16'45 Retransmisión, desde el Santuario de Lledó, de la Felicitación Sabatina, del Santo Rosario y Salve Popular; 17'15 Voces nuevas; 17'30 Todo para los jóvenes, guión de Joaquín Peláez; 18'30 Música clásica: Lemminkalnen y las doncellas de Saari (Sibelius). El cisne de Toumela (Sibelius). Sinfonía núm. 7, opus 131 (Prokofiev); 19 Los famosos frente a frente; 19'30 Desfile de orquestas; 20'15 Su música favorita; 20'30 Discoteca nueva; 20'50 Información local; 21 Teatro de la zarzuela: La Bruja (Chapí). La Caramba (Moreno Torroba) Conexión con Radio Nacional de España; 22'20 Ráfagas deportivas, por Chencho; 22'45 En esta hora. Director: Manuel Martín Ferrand. Programa informativo de dimensión cultural; 24 Madrugada musical. Un espacio extraordinario con las mejores orquestas; 1 Edición de madrugada. Las noticias de última hora; 1'15 Música para esta hora; 2 Cierre.

SEGUNDO PROGRAMA EN MODULACION DE FRECUENCIA

16 "Los 40 Principales", es un programa con los mejores títulos del momento extraídos de las listas de los "hits" mundiales. "Los 40 Principales" llegan de la mano de Alex Querol.

LA VOZ DE CASTELLON

MATINAL. — 7'58 Sintonía y apertura; 8 España a las ocho; 8'30 Melodías en la mañana; 8'56 Micro programa Donuts; 9 Usted programa. Audición musical con la participación directa del oyente; 11 Música bajo cero; 11'15 La familia Mastil; 11'30 Unos minutos con Porfi Jiménez y su orquesta; 11'40 Cita en la mañana.

MEDIODIA.— 12'00 El Angelus; 12'02 Musical Castalia; 13 Sabor español; 13'30 Ritmos y melodías de éxito; 13'50 Así canta España.

SOBREMESA.— 14 La Voz de Castellón. Edición de sobremesa, con información local y provincial; 14'10 Música y sabor; 14'20 Mundo Deporte; 14'30 Diario hablado de Radio Nacional de España; 15 Club de amigos. Audición de discos solicitados; 16'40 El penal de la vieja colina, novela de Eduardo Luis Cuenca. Cap. 20.

TARDE.— 17 Servicio informativo de Radio Nacional de España; 17'06 Club musical Kolster-Avenida; 17'30 La Voz de Castellón se pone a sus órdenes; 18'20 El espectáculo de la melodía; 19 Escenario lírico. Selección de "El cafetal", de Ernesto Lecuona; 19'30 Santo Rosario. Dirigido por el Excmo. y Rvdmo. Sr. Obispo de la Diócesis Segorbe Castellón Dr. D. José Pont y Gol.

NOCHE.— 20 Juan a las ocho, Pablo a las diez, novela de Luisa María Linares. Cap. 36; 20'18 De España e Hispanoamérica; 20'45 La música es ambiente; 21 La Voz de Castellón. Edición de noche; 1'12 Coplas; 21'30 Penalty. Audición deportiva; 21'50 Discoteca 69; 22 Diario hablado de Radio Nacional de España; 22'20 A esta hora: Su música favorita; 23 Teatro de la Zarzuela. El barbero de Sevilla, de Nieto y Jimenez; 23'50 Melodías al filo de la medianoche; 24 Despedida y cierre de emisión.

RADIO POPULAR

EMISIONES EN O. M. Y F. M.

PRIMER PROGRAMA

8 Apertura y primera música; 8'15 Ocho en circuito; 9 La alegría de vivir. Manuel Molina presenta este espacio en el que se regalan interesantes discos; 11 Destino ellas. Espacio nacional; 11'30 Disco-Transvisión; 11'45 España es diferente.

SEGUNDO PROGRAMA

12 Interferencia cultural; 12'02 El sonido de la música. Guión de M. C. Montañés; 13 La nueva frontera. Los discos de más actualidad; 13'30 Calle Mayor. Con los espacios: Fue noticia. El tiempo. A mesa y mantel. Actualidad deportiva. Disco-Encuesta. Duendegol. En antena el intérprete. Dentro de esta audición se emite el diario hablado de Radio Nacional de las 14'30.

TERCER PROGRAMA

16 víspera de fiesta; 17'20 Minutos-Naranja. Espacio dedicado a los almacenes naranjeros; 17'41 Interferencia cultural. Una ráfaga de divulgación; 17'41 Musical; 18 Invitación a la música; 19 Radio-Ambiente.

CUARTO PROGRAMA

20 Hora veinte. Dentro de este espacio se completará la radiación de la zarzuela de Amadeo Vives, "Doña Francisquita"; 21 Boletín; 21'05 Sonido español; 21'20 Información deportiva. Realiza y presenta Catalán Mínguez; 22 Diario hablado de Radio Nacional; 22'25 Buenas noches, buena música. El espacio que todas las noches está de guardia en Radio Popular; 24 Fin de transmisión.

Campaña evangélica para los enfermos

Mañana, los castellonenses encontrarán numerosos ejemplares de los Evangelios en diferentes iglesias de la capital. Es ésta una invitación para contribuir generosamente a llevar la palabra de Dios escrita a personas enfermas, sin posibilidades para adquirir estos libros. Las mesas se situarán a la puerta de los templos, atendidas por alumnas de los Colegios de la Consolación y de las Carmelitas, y allí podrán ser adquiridos los ejemplares, o depositados si ya los tienen, para llevarlos posteriormente a los enfermos de los centros sanitarios castellonenses.

Estas mesas estarán situadas, durante toda la mañana, en las siguientes iglesias: Santa María, San Cristóbal, Santísima Trinidad, San Francisco, San Vicente Ferrer y San Agustín, así como en la iglesia de San Jaime, en Villarreal. Y por la tarde, las mismas alumnas que las atenderán, llevarán los libros a los propios enfermos.

La iniciativa ha partido de la Casa de la Biblia y Pía Unión Bíblica, que está realizando su labor desde hace unos ocho años. El objetivo no es otro que el de llevar estos libros santos a aquellas personas que no tienen posibilidades para adquirirlos. Para ello, en las mesas se recogerán ejemplares que se quieran regalar o los donativos que se efectúen para adquirirlos.

Ni que decir tiene, que estamos seguros, que los castellonenses sabrán responder, con generosidad, a esta llamada en favor de los enfermos.

«El casamiento a la fuerza», de Moliére, en la Casa de Cultura

Esta tarde a las 8, atendiendo las insistentes y numerosísimas peticiones, se repondrá con honores de estreno, en la Casa de la Cultura "El casamiento a la fuerza", de Moliére. interpretado por "El Grupo de Teatro Casa de la Cultura" de Castellón.

La Dirección de la Casa de la Cultura invita muy cordialmente a este acto.

ANUNCIOS OFICIALES

JEFATURA PROVINCIAL DE SANIDAD

PLAZAS VACANTES DE FARMACEUTICOS TITULARES

En las oficinas del Gobierno Civil, en las del Colegio Oficial de Farmacéuticos y en las de la Jefatura Provincial de Sanidad, se halla expuesta al público una relación de todas las plazas de FARMACEUTICOS TITULARES vacantes en 31 de diciembre de 1967, con indicación del sistema de provisión que les corresponde.

Lo que se anuncia a fin de que los Farmacéuticos y Ayuntamientos interesados puedan formular las reclamaciones que estimen convenientes. Dichas reclamaciones serán dirigidas a la Dirección General de Sanidad por intermedio de la Jefatura Provincial de Sanidad en el plazo de quince días hábiles contados a partir del 6 de marzo.

Notas de Sociedad

Enlace: HURTADO-SANCHEZ

En el Ermitorio de Nuestra Señora de Lidón, contrajeron matrimonio, el distinguido joven, don Manuel Hurtado Camarero y la encantadora señorita María del Mar Sánchez Martínez.

La preciosa novia, luciendo elegante traje de desposada y tocado de tul ilusión que realzaba su natural belleza, hizo su entrada en el templo del brazo de su padre y padrino D. Nicolás Sánchez Calvo, haciéndolo asimismo el novio dando el brazo a la madrina, doña Salomé Calduch Bellido de Sánchez.

Ofició la misa y bendijo la unión el Rvdo. Padre D. José Marín Pérez que pronunció una sentida y elocuente plática. Terminada la ceremonia religiosa se levantó en la sacristía el acta matrimonial que firmaron como testigos por parte de la novia D. Eusebio Grande Colchero, D. Evaristo Pareja Contreras, D. José Sánchez Martínez y D. Manuel García Fons, firmando por parte del novio don Eusebio Hurtado Diez, D. Alberto Sánchez Patoja, D. Angel Bravo Hernández y D. José Luis Alé Revest.

Seguidamente se celebró en el Club Náutico un espléndido lunch, partiendo los novios a continuación del mismo, en viaje hacia diversos puntos del extranjero.

Reciban los nuevos Sres. de Hurtado nuestra más cordial enhorabuena y los votos por una eterna luna de miel, y las respectivas familias nuestra felicitación más sincera.

SUCESOS: SUCESOS

Viene de la pág. 2

OTRO LESIONADO EN CAIDA

Francisco González Carrasco, de 12 años, resultó lesionado en caída, siendo asistido en el Hospital donde el Dr. Beltrán Beltrán le apreció contusión en codo izquierdo, de pronóstico reservado.

OTRO MAS LESIONADO EN CAIDA

José Ferreres Doménech, de 50 años, vecino de Chert, resultó lesionado en caída fortuita, siendo asistido en el Hospital, donde el Dr. Beltrán Beltrán le apreció fractura de tercio superior húmero izquierdo, de pronóstico grave. Quedó internado en el centro.

EL ESTADO DE LA ENFERMERA ATROPELLADA ANOCHE

Ayer, a primeras horas de la mañana y últimas de la tarde nos interesamos por el estado de la enfermera Elisa Soriano Vicent, que como se recordará resultó lesionada de gravedad en atropello ocurrido en la calle Gobernador anteayer.

Se nos informó que, dentro de la gravedad de las lesiones que sufre, ha experimentado un avance, sino de importancia, si lo suficiente para que los facultativos que la asisten se sientan optimistas ante su estado. No obstante, no están permitidas las visitas a la lesionada.

Entre el personal facultativo, sanitario y auxiliar del centro asistencial, ha causado dolorosa impresión el accidente, y las consecuencias graves para su compañera, esperándose pueda recuperarse en corto plazo.

INFORMACION DE LA PROVINCIA

BURRIANA

VI Salón Nacional «San Bosco»

Coincidiendo con los festejos falleros ha tenido lugar el fallo del VI Salón Nacional de Fotografías "San Juan Bosco", que organiza la Agrupación de Fotografía de la Asociación de Antiguos Alumnos Salesianos.

A esta convocatoria han acudido 80 colecciones con un total de 360 fotografías, procedentes de todos los puntos de la geografía patria, principalmente de las zonas de mayor solvencia salonista, como son Cataluña, país valenciano y centro.

El Jurado Calificador estuvo formado por don José de la Higuera, crítico de arte y corresponsal en Barcelona de la revista "Arte Fotográfico"; D. Antonio Moncaujussá y D. Francisco Berenguer. El resultado de las deliberaciones, que tuvieron lugar en los salones del Hotel Aloha, fue el siguiente:

Placa "San Juan Bosco 1969", dotada con 5.000 pesetas, a la colección presentada por Joseph María Roset Camps, de Rubí (Barcelona).

Y cinco accésits a las colecciones presentadas por Santiago Bernal, de Guadalajara; Luis Conellá, Barcelona; José Albiñana, de Valencia; Fernando Gordillo, de Madrid. Asimismo se concedieron dos premios especiales denominados Staff Color a dos fotografías sueltas, que formaban parte de las colecciones de los señores Roset y Algué.

Es de destacar que el tema de la colección ganadora de la Placa "San Juan Bosco", ha suscitado no pocas controversias entre los miembros del Jurado, así como también entre los numerosos asistentes, aficionados de Cataluña, Valencia, Madrid, Castellón, San Mateo, etc., que asistieron a las deliberaciones, pues, aparte la alta calidad técnica de las cinco obras que la componen, ha sido objeto de discusión enconada el hecho de presentar un parto con crudo realismo, aunque con toda dignidad y sin ofender ningún pudor.

El Jurado no ha querido soslayar la posible crítica y, valientemente, ha premiado el coraje evidenciado por el autor al realizar y presentar a concurso una tal colección.

Podemos decir, sin embargo, que el San Juan Bosco es uno de los pocos salones nacionales donde un fotógrafo tiene la seguridad de que sus obras serán consideradas en su valor estético, humano o documental, sin perjuicios ni mojigaterías, por tratar temas más o menos tabú. Creemos que es la primera vez que un salón nacional de fotografía amateur se acepta, considerada y premia con el máximo trofeo un tema como este.

Una exposición, con una selección de las colecciones presentadas, ha quedado abierta al público en los salones del Centro de AA.AA. del Colegio Salesiano.—E. SAFONT.

NULES

Festivas

Desde hace ya algunos días viene actuando la nueva Comisión de Fiestas del Barrio de San Joaquín que está formada como sigue:

Presidente.—Manuel Pascual Vicent.

Vicepresidente.—José López Ruiz.

Secretario.—Miguel Romero Bertomeu.

Vicesecretario.—Vicente Martínez de la Asunción.

Depositario. — Vicente Paradells Rogiá.

Vocales: Graciano Tárrega García, Manuel López Ruiz, Pascual Romero Fortea, Manuel Recatalá Espinosa, Fernando Tena Tena, y Vicente Ibáñez Mechó.

Esperamos que alcancen en su misión el éxito que vienen logrando cada año las populares fiestas de San Joaquín.

Por su parte la Comisión de San Juan también está preparando las fiestas para el próximo mes de junio. Como nota más destacada señalaremos que ya ha sido elegida la "Reina del Foc" en la persona de la señorita María Gracia Beltrán Peris; y también ha nombrado su Presidente de honor, cargo que ha recaído en D. Ricardo Portalés Romero, destacado Doctor valldurense, ligado a Nules por lazos de familia.

Nuestra enhorabuena a todos y les deseamos mucho éxito en su cometido.—MOLES HERRERO.

ALTURA

Visita del Sr. Obispo

Con motivo de inaugurar y bendecir el nuevo Salón Parroquial que ha construido la Parroquia en el solar que poseía en la calle de San Vicente, núm. 5, de esta Villa, llegó el Sr. Obispo de la Diócesis Segorbe-Castellón, Dr. D. José Pont y Gol, quien fue recibido a la llegada a la población por las Autoridades y numeroso público, con expresivas muestras de cariño y complacencia.

Acompañada la comitiva por los melodiosos acordes de la rondalla local, inicióse la marcha hasta el local del nuevo edificio. Ya en el interior del mismo se procedió a la bendición del mismo, la que fue impartida por el Prelado de la Diócesis.

Seguidamente, desde el nuevo y amplio escenario un miembro masculino de las juventudes leyó una cuartilla dando las gracias al señor Obispo por su presencia y al señor Cura D. Félix Gómez Muñoz, por sus desvelos desplegados, que han culminado al haber llegado a feliz término la erección del Salón, que hoy se pone al servicio de la juventud.

A continuación la rondalla interpretó diversas piezas musicales que fueron muy aplaudidas. Seguidamente por el Grupo Folklórico local se bailó la seguidilla y jota alturanas, finalizando con la actuación de las niñas del Colegio de la Sagrada Familia, regentado por las RR. MM. Capuchinas, interpretando las niñas dos cuadros plásticos de danza, que fueron muy del gusto del público, demostrando clamorosamente, al aplaudir a uno y otras.

Sube el Sr. Cura al escenario, desde donde felicita al Sr. Obispo por su onomástica y asimismo por su presencia en este acto. Con emocionadas palabras da las gracias a todos los que han contribuido a hacer realidad este edificio, especialmente a dos fábricas de cemento que han regalado 24 toneladas de cemento, a la empresa suministradora de la parte metálica que ha donado treinta mil pesetas, a la fábrica de bovedillas y viguetas que ha regalado la mitad de unas y otras, así como otras entidades que han hecho muy buenas rebajas y de un modo especial a los donantes de Altura que han contribuido con más de veintidós mil pesetas para compra de mobiliario. Finalmente acaba ofreciendo el local a la juventud alturana.

Sube el Sr. Obispo, entre grandes aplausos a dirigir la palabra, quien hace un canto a la unidad entre los hombres, preconiza caridad y amor y estimula a la juventud para que se formen en esta unión y caridad, siendo cada día mejores y más cultos, y cuya muestra de esta fraternidad se va dando en los diversos Clubs, que cada día van proliferando y aumentando en el ámbito diocesano, y como prueba de ello es el que hoy se estaba inaugurando. Una estruendosa salva de aplausos pone colofón a las palabras de nuestro querido Prelado.

Luego, en el primer piso, nueva residencia del Sr. Cura, se obsequió a las autoridades e invitados con una copa de vino español.

Se despidió al Sr. Obispo con todos los honores, como a su llegada que por íntima y familiar su visita es más sentida y de agradecer.

A partir pues de hoy, tiene la juventud de Altura este hermoso Salón Parroquial para su expansión sana y cristiana.

J. MARTINEZ ANTICH
(Corresponsal).

Comisaría General de Abastecimientos y Transportes

VENTA DE PAN

Se pone en conocimiento del público que mañana domingo día 23 de marzo, estarán abiertos al público los siguientes despachos:

Miguel Bellés Llopis, Cra. Borriol G. Rosers, 75.
Juan Antonio Ibáñez Valls, Cra. Alcora, 51.
Agustín Ballester Ribera, Ronda Mijares, 95.
José Albert Ariño, Ramón y Cajal, 6.
Juan Antonio Olucha Maset, Mayor, 140.
Federico Castelló Gil, Gpo. S. Agustín, calle San Pedro.
José Oliveras Ribes, Maestro Caballero, 31.
José Gual Rosell, Canalejas, 33 (Grao).

El horario de venta será, como mínimo, desde las ocho a las doce horas, pudiendo ser ampliado de acuerdo con las necesidades.

Los establecimientos que no corresponda abrir este día deberán colocar en la puerta del despacho, un cartel anunciador de las panaderías de turno.

ANUNCIOS ECONOMICOS y generales. — Tels 22 38 02 y 22 28 90 — Sin recargo DAMA Publicidad - Castellón

VARIOS

MESAS DIBUJO, tecnigrafos, sillería oficina sumadoras, ficheros, máquinas escribir. Facilidades pago. Mecanográfica Levantina. Mayor, 31.

DELEGACION Provincial Estadística. Plazas Agentes Encuestas y Auxiliar Administrativo. Mayor 108. -1 a 2 tarde.

VENTAS

ESTANTERIAS METALICAS desmontables mer. Más económicas que de madera, con todas las ventajas de ser metálicas, entrega inmediata. Muebles para oficinas y escuelas FALLARDO. Pl. Alcázar de Toledo 15 Teléf 222895. CASTELLON.

MUEBLES METALICOS para oficinas e industrias, mesas dibujo y despacho armarios ficheros Llansola. Ronda Mijares 48

ESTANTERIAS METALICAS COINTRA-DEXION, varios modelos. Trabajos al día. Presupuestos gratis. LLANSOLA. R. Mijares 48. Castellón

SE VENDEN PISOS en C/. Trinidad, 6. Informes: Mayor, 4-1º.

VENDO EN PLAYA Oropesa apartamento amueblado, tres habitaciones, comedor, cuarto baño, cocina y terraza, todo estrenar, 360.000.- Razón: Bartolomé Reus, 3. Gestoría.

VENDO EN TERMINO Oropesa chalet medio edificar 600 m². terreno montaña y mar. Interesados dirigirse Benasal, 8-1º 1ª

VENDO EN CASTELLON partida Serrallo, 480 m2. con pequeña cacita. Razón: Teléfono. 224948.

VENDO PLANTA BAJA en Cardona Vives. Razón: Benasal, 7-6º-3ª.

VENDO EN GRUPO S. Bernardo casa y solar cercado, propio granja o similar, o casa sola. Razón: Benasal, 7-6º-3ª.

ALQUILERES

ALQUILO PISOS en calle Canalejas y Buenavista Grao. Razón: Escultor Viciano, 1. Castellón.

ALQUILO PISOS estrenar junto plaza Fadrell, 3 habitaciones, comedor, cocina, baño, ascensor. Informes: Teléfono, 212442.

ALQUILO PISO en Bartolomé Reus, 46. Informes: Tels. 220168 221477.

APARTAMENTOS «SALYCAR» delante Camping Florida. Los alquilo para fines de semana. llamar Telf: 21-31-20.

OFREZCO en alquiler piso amueblado completo. Buenas condiciones. Razón: teléf. 222401

ALQUILARIA LOCAL comercial céntrico en Villarreal. Razón: Cristalería Orenga - Mártires Independencia, 21. VILLARREAL.

SE ALQUILA almacén de 260 m2 en Pintor Ribera 4, frente Transportes La Plana. Razón: Teléfono 212132 Av. Cardenal Costa, 22-A-1º.

ANUNCIOS ECONOMICOS

ALQUILO PISO amueblado económico. Razón: García Morato, 3-2º-pta. 6.

OFRECEMOS PRIMER PISO EN ALQUILER amueblado. Edificio Europa. Razón. DAMA Publicidad - Gral. Aranda, 6.

SE ALQUILA local comercial 115 m². en C/. Hermanos Vilafaña. Razón Belchite, 18-3.º — Castellón.

SE ALQUILA almacén calle Lucena núm. 31. 210 m. Razón Teléfono 212411.

ALQUILO PISO moderno junto Avd. Casalduch, precio 1.600 Pts. Razón: Teléfono 223272 por las mañanas.

ALQUILO TEMPORADA verano apartamento, mejor sitio playa Oropesa, tres dormitorios y demás servicios. Razón: Teléfono, 220188 de 10 a 2.

A MATRIMONIO SIN hijos pequeños cedo vivienda, agua y luz, masía carretera Alcora a 8 km. y medio paso a nivel vía férrea. Razón: Bartolomé Reus, 11-2º dcha.

SE ALQUILA PISO céntrico. Informes calle Jover 9-6.º-12.ª

COLOCACIONES

PRECISASE carnicero para buen establecimiento, buen sueldo, Llamar teléfono 212701.

CHICAS de 15 a 17 años para trabajos en fábrica de azulejos, se necesitan. Razón: Tel. 214656

SE NECESITA tornero de 20 a 25 años de edad. Razón. Talleres Pajil, Jacinto Benavente. 8.

SE NECESITAN SEÑORITAS para cafetería en playa. Razón: Cafetería Goya, Casalduch, 27.

PRECISO socio capitalista, aporte 500-600.000 ptas. para negocio en marcha, con o sin aportación personal. Beneficios 25 a 30.000 mensuales. Informes: DAMA Publicidad. Gral. Aranda, 6.

SE NECESITAN oficiales de 2ª y 3ª cerrajeros, caldereros y mecánica en general. Presentarse 7 tarde en Talleres del Puerto, S. L. -Camino del Serradal, 26 - Grao Castellón.

ADMINISTRATIVO con experiencia, se ofrece para trabajos por la mañana. Informes: Teléfono 214905.

ALBAÑIL ofrécese para reparaciones, reformas, cocinas, baños, etc. Razón: Tel. 214433.

NECESITO tres señoritas de 14 a 16 años para dependientas y dos muchachas de 16 años. Razón: Autoservicio Navarra.

CHICAS SE NECESITAN para trabajo en Castellón como dependientas de Mostrador, y aprendizas. Buen sueldo, solo se admitirán las que reunan buenas cualidades y cultura. Razón: Teléfono 213502.

SE NECESITAN aprendizas de 14 años. Presentarse de 4 a 6 en Dean Martí, 11.

OFRECESE JOVEN 18 años carnet 2.ª para vendedor o repartidor. Razón: DAMA, General Aranda, 6.

SE NECESITA Barman-Camarero en Navarra, 39.

SE NECESITAN camareras para restaurante, y mujeres de limpieza. Razón: Teléfono, 307. VINAROZ. Restaurante MONT-JOAN.

AUTOMOVILES

EN EL GARAGE UBEDA encontrará el coche de su gusto, toda clase de turismos y furgonetas seminuevos, precios a convenir. Facilidades de pago hasta 24 meses. Gral Aranda, 28. Tel. 224805. Castellón.

AUTOMOVILES BETORET. — Compra-venta de coches nuevos y usados. Facilidades pago hasta 18 meses. Tomamos a cambio su vehículo usado. Ronda Mijares, 123.

AUTOMOVILES BETORET. — Alquiler de coches sin conductor. Ronda Mijares, 123. CASTELLON.

VENTA de automóviles nuevos Tomamos a cambio su vehículo usado. Facilidades de pago. LUCAN. Calle Unión 11. Castellón.

VEHICULOS PROCEDENTES de cambios, varios 600 y 600-D Dauphine, Renault 4-L, camoneta Diesel Carnet 2ª, facilidades de pago: LUCAN Calle Unión, 11

VENDENSE camiones usados de diferentes modelos y tonelaje de las marcas Pegaso, Barreiros, Leylan, Austin, Ebro y otros con amplias facilidades de pago. Infórmese en Michavila Calle Pintor Oliet, 14 Teléfono 216256 Castellón

EN TALLERES ESCUDER compra y venta de automóviles usados. Ocasión varios Seat 600, 600 D, 1.400 C, 850 y 1.500 Simca 1000, normal y gran lujo, Renault R-8, 4-L, Gordinis, Ondines y Dauphines, varios Citroen Furgonetas y Berlinas, y varios magnífico estado, económicos y bien revisados. Para informes, en Talleres Escuder Paseo Morella, 9 Tel. 212337

AUTOMOVILES SEDRE. Compra-venta de automóviles usados. Procedentes de cambios y de ocasión. Seat, Renault, Citroen. Avda. Calvo Sotelo, 21 Villarreal.

TALLERES MOLINA Concesionario Bultaco vende automóviles usados: Furgonetas Renault 4F y Citroen 4 plazas Berlinas y AZAM-6, Dauphine y Gordini 12 voltios, SEAT-600 todos magnífico estado revisados en taller propio. Facilidades hasta 24 meses. Unión 33. Telef. 221525.

TALLERES MOLINA concesionario Bultaco vende motos usadas todas marcas procedentes de cambios. Facilidades. San Félix 88.

COMPRAS

COMPRO CARTON papel de cemento, archivo, periódicos y toda clase de desperdicios Paso a domicilio Lucena 4

TRASPASOS

TRASPASO en Tarragona amplio local con vivienda, a 15 m. Rambla, apto todo negocio. Razón: Telf. 234212. Tarragona.

SE TRASPASA piso edificio Castalia. Contado 170.000 resto facilidades. Tel. 224695.

TRASPASO POR NO PODER atender, tienda de modas y artículos piel, selecta clientela. Razón: DAMA Publicidad. Gral Aranda, 6.

HUESPEDES

ALQUILO HABITACION, solo dormir, casa particular. Razón: C. Lucena 10-1.º

DESEO HUESPEDES pensión completa. Razón: Rda. Magdalena 102-Pta. 3ª.

ACADEMIAS

COLEGIO SAN MIGUEL Párvulos. Enseñanza Primaria. Cultura General. Repaso. Obispo Caperó 57 Castellón.

(c) Ministerio de Cultura 2007

El "Romero de la paz y el tiempo" ha vuelto a CASTELLON

Y con él llegó también, oportunamente, el buen tiempo

NO se presentó con el carnet de identidad. Ni maldita la falta que hacía. Dijo que era el «romero de la paz y el tiempo». Fue suficiente... Después, soltó las gomas, desató su revejida carpeta azul, ya casi negra por el uso, y fue como la explosión documental de toda su vida de andarín. Recortes de periódicos, certificados y avales. Firmas y sellos de autoridades militares y gubernativas, municipales, de conventos y de oficinas diocesanas, incluso de entidades bancarias.

Vicente Baztán Vicente —curioso capicua— nació, hace muchos años, en Sos del Rey Católico, allá donde se confunden los reinos de Aragón y de Navarra. Y por encima de cualquier otra consideración, este buen señor, es todo un personaje periodístico. Idealista, defensor de la no violencia, de la paz... y buen cristiano.

Está sentado frente a mí. Habla bastante rápido, es como un torrente de palabras y anécdotas. Viste de oscuro, traje azul marino a rayas, y lleva el cuello envuelto con una bufanda. Cuando se despoja del sombrero, de ala ancha y acartonada, aparece un cabello bien peinado. Gafas bastante grandes, de oscuros cristales, que esconden ojos vivos, penetrantes. Se las quita un momento y, mientras habla, me mira profundamente. Me dejo mirar, resisto su mirada...

—¿Y cuál es su misión?.

—«Me dedico a peregrinar por esta España nuestra, y por medio de mis rogativas, trato de conseguir cambiar el signo del tiempo si así se me pide. En quince años de pruebas, nunca he tenido el menor fracaso».

—Pero, vamos a ver, ¿usted predice el tiempo que va a hacer?.

—«Esa ya no es cuestión mía. Mi cometido consiste en conseguir aquello que necesitan las gentes de cada comarca... Que hay sequía, pues hago llover; que son las fiestas y está lloviendo, pues cesa la lluvia y sale el sol. Mire, todos estos certificados, ahí está la prueba de cuanto digo».

Hay uno muy curioso de Santa Magdalena de Pulpis. En él, se dice que Baztán llegó al pueblo a las ocho de la mañana del pasado día 8, y estaba lloviendo. Dos horas después, salió el sol y desaparecieron las nubes. En otro, de Mañaria (Vizcaya) se dice que, con la llegada de nuestro hombre, comenzó a llover después de diez meses de sequía. Y así me muestra escritos y certificados de Segovia, Hospitalet, Bayona, Albaida, Orense, Játiva, Barcelona, Alcanar, Bilbao, Tarragona, Vitoria, Valencia, Orihuela, Benicasim... El «romero de la paz y el tiempo» ha conseguido, incluso, combatir una helada en zona naranjera. ¡Ahí queda eso!.

—¿Y de qué vive?.

—«Podría decir que de puro milagro, aunque nunca me ha faltado el pan. Por mis buenos servicios, siempre hay quien me gratifica de alguna manera, devolviendo, desde luego, una mínima parte de lo mucho que recibió. Para mí, es suficiente».

Vicente Baztán me cuenta también como y donde inició su peregrinaje. Y se remonta al año 1953...

—«Yo trabajaba en las minas de potasa de Pamplona. Por la prensa, supe que en Zaragoza estaban sufriendo una pertinaz sequía y eso me tocó un poco el amor propio. Entonces, me acordé de unas rogativas que hacían mis «abuelicos», unos rezos que no fallaban nunca, y me fui andando hacia el Pilar. A la segunda jornada de duro caminar, a un ritmo de unos 85 kilómetros diarios, cayeron va las primeras gotas...».

—¿Y sigue caminando a golpe de calcetín?.

—«Ahora ya no. Primero sí, pero luego me compré una moto y, años más tarde, un caballo. Hoy, ni lo uno ni lo otro: Prefiero el tren o el autobús».

El «romero» vive solo, va de aquí para allá, de la ceca a la meca, sin lazarillo ni perro que le ladre. Mas, he aquí un mortal feliz. Así lo declara...

—«Mi misión es esta. Por ello soy «mozo», soltero y sin compromiso. Pienso también que quizá aún no sea mi hora y que, cuando todo esto se encuentre un poco asentado, habrá llegado el momento de rehacer la vida».

«Soy bastante mayor, solterico, pero todavía puedo hacer feliz a una mujer», afirma.

Y en tono de confidencia nos habla, como un caballero, sin citar nombres, de su actitud «castigadora» ante la mujer. Una actitud siempre noble. Su bondad, que en él parece natural, le impide pasar del «flirt» inocente, de algún que otro requiero y del regalo de una «jotica» bien cantada.

—Usted, Baztán, ¿conoce algún oficio?.

—«Ya lo creo. Más de uno. Soy pintor, fontanero, electricista, conductor... Ahora, precisamente, he solicitado una plaza en el Ayuntamiento de Castellón, que espero pueda emplearme en alguno de mis oficios. Entre tanto, confío en que el Ministerio de Agricultura sepa aprovechar mi ofrecimiento».

Añade que, si Mariano Medina cobra un sueldo como metereólogo, también él podría percibir otro en este aspecto...

—«Por cierto, Medina me apoya en un plan amistoso, pero no hay duda de que ve mis méritos y, la verdad, debe de estar un poco mosca».

—Sin embargo, su llegada a Castellón ha coincidido con un fuerte ventarrón...

—«Muy lamentable, pero todo tiene una explicación. Mire, no quiero denunciar a nadie y por eso me callo el nombre del pecador. Yo estaba en un pueblo, a diez kilómetros de aquí, y fui al Ayuntamiento en busca de ayuda. Sólo recibí un pequeño documento... Yo no maldigo, ni echo maldiciones, pero mi corazón estaba triste, dolido, y algún ángel, que debe andar conmigo, provocó a los elementos. Para mí fue algo muy lamentable y ya le he dicho al Párroco que convierta al Alcalde, o en aquel pueblo pasará algo muy gordo. ¡Qué viento!».

—Entonces, ¿qué aconseja usted?.

—«Que se espabilen ciertos Alcaldes, que sean buenos y que se porten bien conmigo. Yo solo quiero la paz y el bien para todos. Y con eso vale».

En uno de los certificados que nos presenta, dice que «Baztán es persona de fe religiosa profunda, con espíritu de sacrificio y que realiza labor de apostolado, procurando siempre el bien de las almas». También vale.

—Por último, ¿qué opina del mundo que le rodea?.

—«Debe procurar ser mejor de lo que es. ¿Y la juventud?. Los jóvenes no van muy bien todavía, tienen demasiada libertad. Yo soy un «mocico» que les quiere bien, que quiere que sean muy buenos. Creo que lo son en cierta medida, pero los mozos deben de respetar un poco más a sus «novicas». Con eso me conformo».

La primavera ha venido. ¿Llegó con el «romero de la paz y el tiempo»?.

FRANCISCO PASCUAL

CARTAS AL DIRECTOR

La Televisión y el trabajo

Me consta que perdemos el tiempo hablando de este tema, en un periódico modestito como el nuestro, puesto que prensa nacional de amplia difusión, lo toca con bastante frecuencia y le hacen tanto caso como nos harán a nosotros, pero..... al menos, ponemos un granito de arena, para crear un estado de opinión que de algo puede servir.

El tema pudiéramos titularlo: ¡LA TELEVISION Y EL TRABAJO ... Y es que, clama al cielo lo que está ocurriendo en España con el horario nocturno de T.V., puesto que el dilema en que se ve la totalidad de la masa laboral española es bien tajante: o dormir las horas precisas, para soportar el trabajo satisfactoriamente..... SIN VER TELEVISION, o quedarse a ver la "tele" y al día siguiente... Dios dirá... ojos semicerrados, dejadez física..., rendimiento laboral deficiente...

Esto se puede comprobar todo el que quiera, puesto que es un estado de opinión general, pues la frase: —Si quieres ver algo que valga la pena, ha de ser a fuerza de pasar sueño..... es un desahogo tan manido que lo saben todos, menos el señor director de programas de T.V. o a quien compita tan delicado menester.

Me imagino que el asunto tendrá obstáculos, pero ¿tendrán esto más importancia que las energías minadas y la disminución de rendimiento en el diario quehacer de nuestros trabajos?... Insisto en que esto es así, e invito a T.V. a iniciar una encuesta sobre el comienzo de las películas nocturnas de serie... "Ironside"... "Manix"..., etcétera, ya verían el resultado, ya.

Agradecido por su atención, le saluda atte., VICENTE PARDO LOPEZ.

Ayer se inició el Certamen Juvenil de Teatro, actuando con gran éxito el Grupo del Club Recreativo Juvenil de Ibiza

Ayer, a las siete de la tarde, y en el Hogar Juvenil "Francisco Franco", se inició la fase sector, del Certamen Juvenil de Teatro, organizada por la Delegación de Juventudes.

Actuó con gran éxito el grupo escénico del Club Recreativo Juvenil de Ibiza, que puso en escena "La barca sin pescador", de Alejandro Casona. Asistió numerosísimo público, que aplaudió repetidamente a los actores, tanto en algunos momentos de la representación —incluso en algunos mutis— como al final de la misma, en que fueron muy felicitados.

Hoy tendrá lugar la segunda jornada de la fase, que dará comienzo a las cinco de la tarde y también en el Hogar "Francisco Franco". Actuará el grupo de teatro del Colegio Menor San Pablo de Teruel.

Taurinas — Visita de Jaime Ostos a Vall de Uxó

Donde sus numerosos entusiastas le rindieron cariñoso homenaje

La venida de Jaime Ostos a nuestra ciudad siempre es noticia y noticia gratísima y digna de ser destacada, porque la personalidad del pundonoroso torero rebasa los límites de lo meramente profesional para entrar de lleno en los ámbitos de una recia personalidad humana que capta las simpatías de cuantos tienen la ocasión de tratarle.

Aquí, en Vall de Uxó, cuenta Ostos con una legión de admiradores de su arte inimitable, habiendo constituido una Peña que lleva su nombre, integrada por distinguidas personalidades del valle. En esta agrupación ejemplar, afluye lo más selecto y escogido de la afición valldúxense.

Por eso, aprovechando la magnífica oportunidad de la intervención del diestro de Ecija en las corridas de las fallas de Valencia, la directiva de la citada Agrupación invitó al famoso diestro a pasar unas horas en esta ciudad donde tanto se quiere y admira a Jaime Ostos Carmona.

Este, en sus anteriores visitas, se había dado perfecta cuenta del extraordinario ambiente de afecto y simpatía que reina en Vall de Uxó, que ya desde los inicios de su esplendorosa carrera profesional, se volcó en efusivas y entusiastas demostraciones de admiración por el genial artista taurino.

La visita estaba programada para el día 18, a las ocho de la noche. A su llegada, Ostos fue recibido por la Junta Directiva en pleno de la Peña y numerosos aficionados y simpatizantes estacionados en la plaza del Caudillo, frente al edificio de la Casa Consistorial. Inmediatamente y después de las presentaciones y saludos de rigor, subieron todos al despacho del Sr. Alcalde con objeto de cumplimentar a la primera autoridad local. El Sr. Abad Martín, afablemente, dio la bienvenida al pundonoroso torero, deseándole una grata estancia en ésta, durante el corto espacio de tiempo de su permanencia en nuestra ciudad.

Después, se trasladaron al edificio del Hogar Sindical en cuyos salones tuvo lugar la cena homenaje con que la indicada Agrupación obsequiaba a Jaime Ostos. En número de 150, los asistentes tomaron asiento en las respectivas mesas instaladas en el amplio departamento del Hogar.

Ocuparon la presidencia, al lado del torero, el Alcalde, D. Eleuterio Abad Martín; Juez de Paz, D. Silverio Fenollosa Juliá; Teniente de la Guardia Civil, Jefe de la Línea, D. Antonio Montero; Presidente de la Peña, D. Lorenzo Rubio Ulloa; Vice-Presidente, y Concejal, D. José Fas Navarro; Tenientes de Alcalde, D. Francisco Sorribes Gil y D. José Nebot Forner; Sargento Comandante del Puesto de la Guardia Civil, D. Miguel Linares Colomer; Delegado Sindical, don Manuel Segarra Nebot, juntamente con otras destacadas personalidades de la población.

Durante el ágape reinó la más franca y cordial alegría entre los comensales haciendo todos fervientes votos por la marcha triunfal del valiente torero de Ecija en las lides taurómacas, para mayor esplendor y brillantez de la fiesta nacional.

A los postres, D. Francisco del Alar Marco, previo permiso de la Presidencia, tomó la palabra destacando la personalidad del homenajeado y su valiosa aportación a latando una graciosa anécdota de ltando una graciosa anécdota de la vida profesional de Ostos, siendo muy aplaudido por la concurrencia.

Luego, el Alcalde D. Eleuterio Abad, dirigió la palabra a los asistentes, para resaltar su simpatía por el diestro que tantos días de gloria ha dado al toreo. Recalcó que el arte, en sus distintas manifestaciones, debe servir de vehículo para cimentar la unidad de los pueblos y que la alta política debe servirse con sinceridad para el logro del anhelado progreso y bienestar de las gentes, cosa difícil de conseguir si no existe una unión sincera, firme y compacta que enlace los espíritus en torno a un ideal de loable superación. Al terminar su brillante disertación, el Sr. Abad Martín fue objeto de una prolongada salva de aplausos.

Por último, se levantó Jaime Ostos para agradecer de todo corazón el homenaje que se le tributaba y añadir que tenía en el fondo de su alma un imborrable recuerdo de Vall de Uxó, al que había visitado en otras ocasiones pudiendo apreciar su amor al arte y su devoción al trabajo, bases fundamentales para la consecución de este aumento del nivel de vida que ha experimentado en estos últimos años. Añadió su firme propósito de continuar su trayectoria profesional procurando en la medida de sus fuerzas triunfar en los ruedos para no defraudar a los numerosos aficionados que tienen puesta en él su confianza.

Una cálida ovación rubricó estas últimas palabras del valiente matador de toros, que al final, se vio asediado por amigos y admiradores pidiéndole autógrafos que Ostos, con su característica amabilidad concedió ampliamente.

La Peña Jaime Ostos, tuvo la atención de ofrecer un artístico pergamino nombrándole Presidente de honor al Alcalde D. Eleuterio Abad, en prueba de agradecimiento por el constante apoyo recibido de nuestra primera autoridad local. El acto de la entrega fue sumamente emotivo y los asistentes, puestos en pie, ovacionaron largamente, al Sr. Abad Martín considerando la justicia del homenaje que se le tributaba.

Terminado el acto, Jaime Ostos se dirigió al local de la Peña que lleva su nombre, donde fue recibido con grandes aplausos por los numerosos socios que llenaban el salón. Luego, la desepdida del famoso torero constituyó una apoteosis, un desbordamiento de entusiasmo, pues todos los asistentes acompañaron al diestro hasta el auto, al que subió para trasladarse a la capital del Turia donde actuaba el día de la corrida de San José.

Verdaderamente la estancia del valiente matador de toros en nuestra ciudad, aunque solo ha sido por unas horas, ha constituido un grato acontecimiento del que guardarán un excelente recuerdo todos los que tuvieron la satisfacción de participar en el homenaje que con toda justicia le han rendido los aficionados valldúxenses, constituidos en una Peña taurina que, por su disciplina y entusiasmo, puede considerarse como modelo en su género.

UN VALLERO

«El Ruedo»

Publica esta semana el reportaje psicológico de Angel Teruel, la evocación de la alternativa de Sánchez Mejías, las declaraciones de Morales Miranda en la encuesta "el intectual y los toros", el último capítulo del serial sobre "Espartero" y el juicio de don Pedro Torres Guerrero sobre la función de la autoridad en las corridas.

TEATRO ARGENTINO

HOY CAMBIO DE PROGRAMA
Funciones de 5'45 a 10 ntinua. 11 noche numerada. A. Mayores, 18 años.

Cartelera de EspecTACULOS

TEATRO PRINCIPAL. -COMPAÑIA "ESPAÑA LIRICA". -7 tarde- LA TABERNERA DEL PUERTO. 10'45 noche- LA DEL SOTO DEL PARRAL.

SABOYA. -7'30 y 10'30. -NO SOMOS DE PIEDRA. Mayores 18 años.

REX. -7'30 y 10'30. -ROMEO Y JULIETA. Mayores 18 años.

AVENIDA. -7'30 y 10'30.- A SANGRE FRIA. Mayores 18 años.

RIALTO. -Continua 5'45 tarde- CUANDO TU NO ESTAS y COMANCHE BLANCO. Mayores 14 años.

GOYA. -Continua 6'45 Tarde- TABU y HA DESAPARECIDO UN HOMBRE. Mayores 18 años.

SERRADAL -(GRAO). -7'15 y 10. -LOS ANGELES DEL INFIERNO. Mayores 18 años.

CINEMA INFANTA DE ARAGON -(Villarreal). -9'30 noche- ASESINATO A BORDO y EL HOMBRE DEL BRAZO DE ORO. Mayores 18 años.

REAL CINEMA -(Villarreal). -9'30 noche-EL LLANERO y CUIDADO CON EL MAYORDOMO. Tolerado Menores.

CINEMA VICIANA -(Burriana). -7'15 y 10. -UN MILLON EN UN CADAVER. Mayores 18 años.

TEATRO CINE SINDICAL.— Hoy sesiones 7'30 tarde y 10'30 noche. NO DO. Paco Martínez Soria en ABUELO MADE IN SPAIN Eastmancolor. Un programa A. mayores 18 años.

CINE SAN PABLO.— Hoy sesión 6'45 tarde continua. NO-DO. EL ALEGRE MUNDO DE LAUREL Y HARDY y SIERRA PROHIBIDA Cinemascope y Color. Un programa A. mayores 14 años.

CINE CONDAL. VILLARREAL.— Hoy sesión 9'30 noche. NO-DO. EL CANTOR DE MEJICO y JOAQUIN MURRIETA. Scope y Color. Un programa A Mayores.

TEATRO ARGENTINO.- Variedades arrevistadas. - Hoy cambio de programa. Funciones 5'45 a 10 continua. 11 noche numerada. A. Mayores 18 años.

¿VIVE VD. CERCA DE LAS CALLES JOVER, HERRERO RAMON Y CAJAL?

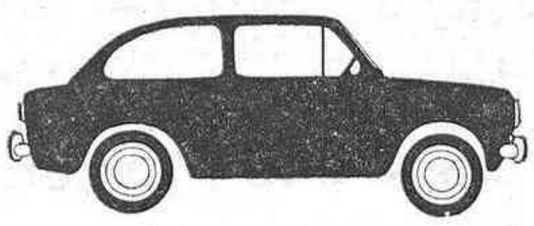

Le ofrecemos una plaza de garaje para su coche en el Centro Residencial Edificio Castalia, precio rápidamente amortizable. Con las máximas facilidades de pago.

INFORMACION:
SAYMA S.L.
(Delegación)
calle Herrero, 24, 8.º dcha. Teléfono 223371

Junta Central de Fiestas de la Magdalena

Rogamos a los Sres. Proveedores, de la Junta Central, que due durante los días 24, 25, 26, 27 y 28 del actual, que a partir de los OCHO de la tarde, pueden entregar las facturas, por triplicado ejemplar, pendientes de cobro, en las oficinas del negociado de fiestas del Excmo. Ayuntamiento.

EL PRESIDENTE DE LA JUNTA

tf
El nuevo hotel las fuentes
abierto todo el año.
Le brinda la incomparable cocina del
restaurante el tridente
servida en sus agradables terrazas sobre el mar.
Playa de Las Fuentes / Alcocéber / Castellón de la Plana
Desvío en el Km. 109 de la carretera de Valencia a Barcelona. Teléfono 102 de Alcalá de Chivert

* último adelanto DERBI ciclomotor totalmente automático DERBIMATIC
y su famosa Antorcha 3 velocidades
SIN CARNET * SIN MATRICULA * SIN IMPUESTO
Agencia oficial IBEM Avda. Casalduch, 25 Telf. 221479 Castellón

TERRAZO Y PARQUET colocado y barnizado
FORMOLEVANTE S.A.
Factorías y venta:
Carretera Puerto, s/n. - Tel. 510066 - BURRIANA
Delegación en Castellón San Vicente, 81 Tel. 216554

(c) Ministerio de Cultura 2007

EUROFESTIVAL 69

Simone de Oliveira (31 años) representante indiscutible de Portugal

«DESFOLHADA», una canción con polémica y cierto aire eslavo

Está ultimada la instalación del sistema de comunicaciones, en el que 40 especialistas atenderán las 137 líneas

«OI bravos y aplausos que no olvidaré jamás», dijo Simone de Oliveira en la noche del 24 de febrero de 1969. Allá, en el teatro, quedaban quinientas enlevitadas personas que la aplaudieron frenéticamente y, al otro lado de la pequeña pantalla de televisión, dos millones de portugueses se felicitaban.

Portugal había seguido con enorme interés la marcha del VI Gran Premio TV de la Canción. Se presentaban figuras tan conocidas como Magdalena Iglesias o el duo «Duro Negro». Pero al final, la canción «Desfolhada», que interpretó Simone de Oliveira, ganó por mayoría absoluta: noventa y cuatro puntos le concedieron los jurados provinciales, frente a cuarenta y nueve que obtuvo la segunda clasificada, «Tengo amor para amar». Magdalena Iglesias buscaba refugio para su derrota y, casi en un descuido, afirmó: «No soy supersticiosa, pero me habían asignado el camerino número trece».

El resultado se podía prever, según muchos. Simone de Oliveira, por su parte, y sin demasiados escrúpulos declaraba categóricamente: «Era la canción que esperaba».

Los portugueses la adoran, la crítica la alaba, es la cantante número uno de Portugal y, sin embargo en España resulta poco menos que desconocida. ¿Quién es Simone de Oliveira?

Nació en Lisboa el 11 de febrero de 1938: una cantante ni demasiado «pop» ni demasiado «in». Treinta y un años no dejan ya tiempo para ciertas excentricidades. En algún sentido, Salomé y Simone se parecen. Además de en la edad, ambas cantantes siguen una línea similar en el género que interpretan. Las dos prefieren la melodía romántica al grito histérico, los gestos reposados a las convulsiones frenéticas.

Pelo negro y largo, los ojos... Los ojos de Simone de Oliveira son verdes y grandes. Al comparar los con los de Magdalena Iglesias —también verdes— los portugueses se quedan con los de Simone. Son de un verde más intenso. Juegan sin cesar.

Madre de dos hijos, la intérprete de «Desfolhada» pronunció estas palabras tras ser nombrada para el Festival de Eurovisión: «Es mi gran oportunidad y mi mejor éxito; un éxito que quiero dedicar a mis dos hijos y a una tercera persona». El nombre de esa tercera persona se quedó en el secreto.

UNA CARRERA FULGURANTE

Cuando de verdad Simone de Oliveira se hizo sentir en el mundo de la canción fue en 1958, con motivo del I Festival de la Canción Portuguesa. Desde entonces, ha actuado con frecuencia en el extranjero. En España intervino en el Festival de Benidorm y en un programa para la televisión desde Barcelona. Venció en el III Festival de la Canción Portuguesa y obtuvo el primer premio en el Festival de Cintra, dos de los principales torneos de música ligera portuguesa.

Fue Reina de la Radio portuguesa en 1964 y cuenta con diversos premios de popularidad e interpretación. La crítica de la Prensa lusitana le concedió el trofeo a la mejor cantante en 1963.

En 1964 tuvo una sobresaliente actuación en el I Festival Internacional de Río de Janeiro. Brasil la aplaudió sin reparos. Tres años después actuó en el Olympia de París con notable éxito. Participó en el V Gran Premio de la Canción Portuguesa.

«Sol de invierno» fue cantada por Simone de Oliveira en el Festival de Eurovisión en 1966, pero ni siquiera en Portugal esta melodía llegó a despertar el menor interés. El Teatro Real de Madrid supone la segunda gran oportunidad para la lisboeta de los ojos verdes.

«DESFOLHADA»

Aventurar la clasificación definitiva de «Desfolhada» en Eurofestival 69 sería demasiado arriesgado. Una cosa es cierta, que nunca en Portugal su propia canción despertó tanta polémica ni nunca el Gran Premio de TV obtuvo tanta resonancia. Dieciocho jurados provinciales votaron unánimemente a favor de esta romántica melodía y, con ellos, dos millones de portugueses miran a Simone. Aunque curados en salud, conocedores del mar de fondo que corre en Eurovisión, los lusitanos mantienen la confianza en la canción y en su representante.

«Desfolhada» —que en español quiere decir «Deshojada»— es un largo poema de cincuenta y dos versos que cantan a la tierra y a la vida. Algunos críticos la combatieron, llegando a decir: «La canción tiene ya, de momento, un éxito seguro: el del público balcánico. Difícilmente pueden pedírsele más resabios zíngaros ni más acentuado ritmo de melodía de estepa húngara». Los que la defienden, aducen: «Posiblemente tal aire eslavo sea cierto. Pero no lo es menos que la música portuguesa desde siempre tuvo muchas semejanzas con la música eslava. Se trata realmente de una melodía típica de raíces folklóricas, tal vez estilizadas, que en ningún caso cae en el falso regionalismo».

LOS COMPOSITORES

Dos hombres jóvenes se atribuyen la paternidad de la criatura. De una parte, Nuno Nazaré Fernández, compositor de la música, y de otra José Carlos Ary dos Santos, autor de la letra.

Nazaré Fernández tiene 26 años y compone desde hace cinco. Este año termina su carrera de Ingeniería Mecánica y le interesan, además, las Artes Gráficas. En 1967 firmó la canción «O vento moduu», que representó a Portugal en Eurovisión. Nazaré se ha especializado ahora en música «pop».

El autor de la letra, Ary dos Santos, 30 años, es un poeta de los más conocidos de la joven generación en Portugal. En 1963 publicó su primer libro, «Liturgia de sangre», al que siguió en 1964, el poema dramático «Azul existe». También son suyos «El tiempo de la leyenda de los almendros,» «Aderezos», «Insufrimiento y sufrimiento» etcétera.

EL POEMA

La traducción que presentamos seguidamente no es, en ningún momento, oficial, ya que la versión castellana está por realizar. De cualquier forma, se ajusta fielmente al original portugués. Su título, «Deshojada». Dice así:

«Cuerpo de lino
labios de mosto
mi cuerpo lindo
mi fuego puesto.
Era de mijo
rielar de Agosto
—quien hace un hijo
lo hace con gusto.
Es maíz rey
maíz encarnado
clavel de carne
fruto de amor
hijo de un rey
que siendo viejo
vuelve a nacer
cuando hay calor
Mi palabra
dicha a la luz del sol naciente
mi madrigal de madrugada
amor amor amor amor amor presente
en cada espiga deshojada.
Mi raíz de pino verde
mi cielo azul tocando la sierra
¡Oh, mi amargura y mi sed!
¡Oh mar, al sur de mi tierra;
Es trigo dorado
más allá del Tajo
mi país
en este momento
lo quema el Sol
lo besa el viento
mies loca en movimiento.
Mi palabra
...deshojada.
Ojos de almendro
cisterna oscura
donde se cobija
la desventura.
Mora escondida
mora encantada
leyenda perdida
leyenda encontrada.
Oh tierra mía
ventura mía
cáscara de nuez
desamparada.
Oh tierra mía
mi lejanía
por mi perdida
por mi hallada

PYRESA
ANTONIO RICO

LULU (una inglesita de metro y medio) AUGURA EL TRIUNFO DE ESPAÑA O PORTUGAL

Cantante desde niña, es una de las grandes figuras de la TV británica

—LULU, ¿ganarás el Festival de Eurovisión?

Lulú se me queda mirando, pensativa.

—No lo sé, pero Inglaterra quedará bien este año, porque la canción tiene garra y yo pondré todo mi entusiasmo en ella.

Y sonríe. La niña no está triste. Si acaso, quizá, un poco cansada. Ha llegado en avión a Madrid acompañada de un joven con melena y barba rubia. Un joven llamado Maurice Gibb, que desde el día dieciocho de febrero es su marido. El matrimonio que tengo ante mí es todo un canto a las nuevas formas de vida. Ella, minifalda de cuero, botas hasta la rodilla y un gran medallón colgando del cuello. El, además de barbudo, es cantante de uno de los conjuntos «in» más cotizados del Reino Unido: «The Bee Gees».

Lulú, que a mí me suena un tanto repipi, es, sin embargo, la personificación de la naturalidad. Alegre, con unos ojos ingenuos y ademanes espontáneos. No está sofisticada la niña, no.

—(Entre tanto, mister Gibb permanece callado al lado de su esposa. No abre la boca, pero en cambio mira a todas partes y no deja que se le escape un detalle de lo que ocurre alrededor. Mister Gibb viste camisa de un azul muy intenso).

—Nuestro viaje de novios, dice Lulú, vendrá después de Eurovisión.

Y el marido, al reírse, mueve levemente el arco de sus bigotes.

El tema de Eurovisión volvió nuevamente a la conversación y aquí Lulú demostró una ignorancia superior. No conocía, ni siquiera de oídas, a nuestra representante Salomé. Nunca había oído mencionar su nombre. Claro, a Massiel, sí, y al «La-la-la», también. La cosa se comprende.

—Tu éxito, ¿cuánto tiempo durará?

—Tres o cuatro años, por lo menos. Tardaré en pasar.

Efectivamente, tres o cuatro años, como ella dice, son mucho en esto del mundo de la música moderna. «Unos que vienen, otros que se van», que cantaría Julio Iglesias. Se necesita valer de verdad para permanecer en candelero. La inglesita sigue afirmando que su éxito no será pasajero.

—Bueno, y tú ¿quién crees que ganará el Festival?

—España o Portugal. Una de las dos.

La respuesta ha llegado rápida y a nosotros nos dejó un tanto sorprendidos. Pero, si lo dice Lulú...

DESDE QUE APRENDIO A HABLAR

Esta inglesita llamada Lulú es baja de estatura, de un metro y medio aproximadamente. Pequeña pero bonita. Su mirada es verde y el pelo mitad rojo mitad rubio.

Nació en Escocia, el tres de noviembre de 1948, en el castillo de Lennox, Lennoxtown, sede de los condes de Lennox, hoy convertida en Casa de Maternidad.

El carnicero Edwarie, transmitió a su hija las dotes de buen cantante. Que se lo pregunten, sino, a los vecinos de Bridgetown, Glasgow, donde todos saben de la fina y timbrada voz de mister Lawrie.

El nombre de Marie McDonald McLaughlin, demasiado largo y complicado, se lo cambió Lulú cuando fue descubierta por Marian Massey y Tony Gordon, a los catorce años de edad. Su marido la llama Mary, que suena más íntimo.

—Yo cantaba desde mucho antes Mi padre asegura que empecé a cantar al mismo tiempo que a hablar y que me pasaba las horas pegada al gramófono. El me llevó, más tarde, a escuchar a los grandes maestros, como Frank Sinatra.

Lulú se presentó por primera vez al público a la edad de tres años, cantando «Daddie's Littele Girl», en una reunión con motivo de la coronación de la Reina Isabel. Asistió a una escuela de baile donde se daban conciertos y clases de baile y a los cinco años, durante unas vacaciones en Blackpool, ganó un concurso. Demasiado pequeña para llegar al micrófono, hubo de actuar subida a una silla. A los nueve años comenzó ya a cantar de manera firme.

—¿Recuerdas, Lulú, tu primer disco?

—Sí, claro. Se titulaba «Shout» y tuvo un gran éxito. Yo era todavía una escolar que cursaba segunda enseñanza en Witehill, Denistown, cerca de Glasgow.

A los 17 años, grabó para el cine la canción «To Sir, with Love», en la película del mismo nombre presentada en nuestras pantallas como «Rebelión en las aulas». Fue al llevar el título de la canción al disco cuando se estableció como figura internacional. Vendió más del millón de microsurcos y ocupó el primer lugar en el «hit-parade» de los Estados Unidos.

A los 18 años Lulú hizo su primera serie, titulada «Three of a Kind» para la BBC. Visitó Nueva York para aparecer en la revista de televisión de Ed Sullivan. Gira por Canadá y actuciones en Hollywood y, más trde, en Florida. Poco después de cumplir los 19 años, actuó ante la Reina Isabel II, en una representación de variedades y firmó contratos para una segunda serie de «Tree of a Kind».

Desde que grabó el disco «To Sir with Love», Lulú ha sacado otros muchos, como «Love loves to love love» y «Hey Lulú», entre los primeros. Recientemente ha cantado para el Programa número 1 de la BBC titulado sencillamente «Lulú».

1968 fue para ella un año de gran actividad, con vueltas por el Canadá y los Estados Unidos. En Europa, visitó Escandinavia y fue la primera cantante «pop» británica en hacer una gira con conjunto propio por países de detrás del «telón de acero».

Entre sus muchos premios figura el nombramiento de «Miss Valentine» por una revista según votación de sus lectores; mejor cantante femenina de Gran Bretaña y primera figura de la Televisión...

Y el 18 de Febrero de 1969 Lulú dijo «sí» y se convertía en la señora de Maurice Gibb.

«BOOM BANG —A—BANG»

El nervio, la dinamicidad de Lulú estarán a gusto con la canción que la pequeña interpretará en el Teatro Real de Madrid. Titulada «Bomm Bang-a —bang», con sus autores Alan Moorhouse y Peter Warne, que forman un equipo relativamente nuevo: esta es su segunda canción en colaboración. Moorhouse se ha hecho famoso en el curso de varios años trabajando en Tin Pan Alley (el mundo de los músicos) y ha escrito partituras para muchas orquestas inglesas, incluyendo la de Jos Loss, Eric Winstons y Ken MacKintosh.

«Boom bang—a—bang» fue elegida para representar a la Gran Bretaña de forma unánime. Se registraron más de 125.000 votos para las seis canciones seleccionadas, y de ellos la canción de Lulú se llevó aproximadamente la mitad, es decir, algo más de 56.000. El segundo puesto lo obtuvo «March», con 38.718.

Sin embargo, ha sido impugnada por numerosos críticos. A favor, una opinión importante, la de Bill Martín, coautor de «Marionetas en la cuerda» y autor de «Congratulations», las dos de buen recuerdo en Eurovisión. Bill Martín dijo de «Boom bang-a-bang»: «Cuenta con todos los ingredientes que requiere una canción para el Festival. En Europa, la melodía es primordial y esta canción la tiene. Cuenta con un coro con «garra» y un buen arreglo musical, y lleva un título muy expresivo».

PYRESA
Antonio RICO

EL COMPLICADO SISTEMA DE COMUNICACIONES QUEDO INSTALADO

MADRID, 21. — (PYRESA). — Ya está prácticamente acabada la instalación del complicado sistema de comunicaciones del Festival de la Canción de Eurovisión. Todas las realizaciones efectuadas pueden considerarse divididas en dos grandes grupos: instalaciones primordiales para la difusión del sonido y la imagen por la red de TVE, así como para las redes europeas de Eurovisión, e instalaciones auxiliares para atender las comunicaciones en todos los países.

Entre las primeras cabe señalar la difusión del sonido internacional, la difusión de la señal de imagen, el sistema de coordinación de votos, y las posiciones de los comentaristas.

El sonido propio del programa, actuantes, presentadora y orquesta, forman el sonido internacional que se distribuirá por dos circuitos: telefónicos y de microondas, actuando uno como reserva del otro. El circuito de sonido internacional de reserva simultánea con todos los países, parte del Teatro Real vía telefónica a Europa, Lisboa y TVE.

Las distintas imágenes recogidas por las cinco telecámaras de color se enviarán mediante cables coaxiales a los enlaces móviles de microondas del Teatro Real y Prado del Rey, a los enlaces de Buitrago, a los monitores de imagen del Teatro que suman treinta, a las posiciones de los comentaristas de televisión y radio, a la sala de prensa.

El sistema de coordinación de votos lo forma una serie de equipos desde donde se ordena, por riguroso control a los jurados instalados en los diferentes países que se pongan al habla con la presentadora española para emitir su voto. La conmutación se hace a través de Madrid, París, Bruselas, Londres, Copenhague, Zurich e Hilverson. Los resultados de las votaciones se anotarán en un cuadro de información con un computador electrónico situado en el escenario.

En total, para las comunicaciones interiores y exteriores, ciento treinta y siete líneas, entre telefónicas, de télex, telefoto y emisoras de radio.

El conjunto de las instalaciones estará atendido por cuarenta funcionarios de telecomunicación, en sus distintas especialidades. En la sala de prensa se instalará un proyector del programa de televisión en color con una gran pantalla panorámica.

En la parte no habilitada del Teatro Real, se han realizado obras para construir los centros de conmutación, de microondas, central y sonido, así como veinte camerinos, salas de maquillaje y plancha, y una enfermería para cualquier posible emergencia.

IMPRESIONES Y COTIZACIONES DE BOLSA

CONTINUA LA TENDENCIA ALCISTA, CON PREDOMINIO EN BANCOS

MADRID, 21. — (Pyresa). — Continúa la tendencia alcista en la última sesión de la semana bursátil. Los bancos han registrado la mayor afluencia de dinero, anotando numerosas plusvalías, entre las que destacan las conseguidas por Hispano, Vizcaya, Mercantil, Popular y Banesto.

Del resto, se produjeron recuperaciones en el sector eléctrico y siderúrgicos, en tanto Española de Petróleos cedía ante el puje de las realizaciones.

Por corros, en los bancos las ganancias correspondieron a Hispano, 47; Vizcaya, 35; Mercantil, 20; Popular, 16; Banesto y Santander, 13; Central, 10; Exterior, Fomento, Ibérico y Valencia, 5, y Bankunión, General, López Quesada y Urquijo, 1.

Las eléctricas tienen ganancias en Fecsa grandes, 7; pequeñas, 5'25; Iberduero, 5; Viesgo, 3, y Cantábrico y Unión Eléctrica Madrileña, 1. Las repeticiones correspondieron a Fenosa, Cataluña, Reunidas y Sevillana. Perdieron enteros Hidrola y Nansa, con cuantías de medio punto.

En Alimentación subieron Azucarera 6; y Aguila, 4.

En Mineras repitió Felguera y perdió un entero Ponferrada.

En Construcción e Inmobiliarias mejoraron Portland Valderrivas, 20; Dragados, 5, e Inmobiliaria Metro, 2, y Cementos Alba, 1. Repitieron Encinar, Hidrocivil y Urbis. Vallehermoso perdió un punto.

En Químicas, repitió Energías, y perdieron Española de Petróleos y Explosivos 12 y 3 enteros, respectivamente.

En Siderúrgicas, subieron Altos Hornos y Santa Ana, 7; Finanzauto, 3, y Auxiliar y Nueva Montaña, 2. Santa Bárbara repitió, y perdieron enteros Seat, 6 y Fasa, 5.

Del resto, Unión y El Fénix subió 3 enteros, la Telefónica repitió cambio y el Metro perdió tres puntos.

Cotizaciones

FONDOS PUBLICOS:

Interior 4 %, 111'50.
Exterior, 4 %, 114'25.
Amort. 4 % enero 1950, 113'75.
Amort. 4 % novbre. 1951, 116.
Amort. 4 % junio 1953, 113'75.
Amort. 3'50 %, 107'50.
Amort. 3 %, 104'50.
Reconstr. Nacional, 109.
Renfe, 107.
Bco. Hipotecario —A, 102'50.
Bco. Hipotecario —B, 100'25.
Bco. Hipotecario exentas, 111.
Cto. Local Interprov. 101.
Cto. Local lotes viejos, 104'75.
Cto. Local lotes nuevos, 99'75.

ACCIONES

BANCOS:

Exterior, 620.
Central, 1.407.
Banesto, 1.140.
Fomento, 365.
G. Comercio 900.
Hispano, 1.200.
Ibérico, 891.
Mercantil, 860.
Popular, 1.146.
Valencia, 2.005.

ELECTRICAS:

Leonesas, 97.
R. Zaragoza, 97.
Fecsa-grandes, 241.
Fecsa-pequeñas, 245.
Fenosa, 184.
Cantábrico, 174.
Hidrola, 236.
Iberduero, 315.
Sevillana, 234.
Eléctrica Madrileña, 163.

ALIMENTACION:

Aguila, 270.
Azucarea, 147.

CONSTRUCTORAS:

Hidro Civil, 82.
Dragados, 830.

INVERSION MOBILIARIA:

Urbis, 320.
Insa, 143.
Nuvofundo, 1.781'46.

MINERAS:

Río Tinto, 265.
Felguera, 90.
Ponferrada, 244.

MONOPOLIOS:

Campsa, 215.
Tabacalera, 198.

NAVEGACION:

Naval ordinarias, 100.
Transmediterranea, 210.
Unión Naval, 143.

QUIMICAS:

Aragonesas, 180.
Explosivos, 320.
Petróleos, 613.

SIDEROMETALURGICAS:

Altos Hornos, 98.
Seat, 530.
Auxiliar F.C., 97.
Fasa, 335.
Macosa, 100.

TELEFONIA Y RADIO:

Telefónica, 229'75.

TEXTILES:

Fefasa, 72.
Sniace, 124.

SEGUROS:

Unión y Fénix, 1.415.

(Información facilitada por el Banco de Valencia de Castellón).

FIRMEZA EN ACCIONES

BARCELONA, 21. — (Cifra). — A pesar de la concurrencia en la sesión de Bolsa de hoy, en número como en días pasados, la firmeza en los cambios se notó especialmente en acciones: locales, eléctricas, canarias. En fondos públicos hubo pequeñísimas mermas en algunos valores; en obligaciones industriales algo más de negocio que días pasados y el resto de los cambios se afianzaron en las cotizaciones realizadas. Poco papel quedó en el mercado para la venta, ya que los compradores aceptaban inmediatamente por los compradores. Destacó en acciones el valor Hidro Nitro, que tuvo un aumento de once enteros sobre el cambio anterior.

SE MANTIENE LA DEMANDA

LILBAO, 21. — (Cifra). — No ha disminuido la demanda en esta sesión de cierre, que se ha desarrollado bajo corrientes firmes, con lo que la mayoría de los valores bancarios ofrecen alzas importantes, cobrando mayor valor las que favorecen a Hispano y Vizcaya.

Muy seguros los valores eléctricos, sobresaliendo Iberduero y Sevillana, para ser Altos Hornos el valor más destacado del siderometalúrgico, al mejorar ocho duros.

Todas las diferencias del corro industrial son, asimismo, de signo positivo, ocupando preferente lugar petróleos y dándose, igualmente, oscilaciones afirmativas en el de valores varios, que benefician a Azucarera, Campsa, Cementos Lemona y Vacesa, quedando la Bolsa al final con favorables perspectivas frente a la próxima semana.

trabajan como tres y comen como uno

(son tractores Barreiros)

R-350 · 36 CV HMA — 4000 · 40 CV HMA — R-500 B · 52 CV HMA — 5500 · 67 CV HMA — R-545 · 77 CV HMA

¡compruébelo gratis!

SOLICITE UNA DEMOSTRACION GRATIS AHORA MISMO, EN

ORTA Amadeo I, 9 - Tel. 216835 - Castellón

DISTRIBUIDOR DE BARREIROS

(c) Ministerio de Cultura 2007

vida deportiva

Todavía puede Las Palmas dar en Elche algún interés a las últimas jornadas de Liga

En Segunda División, apasionante Celta-Sevilla e interesantes Alavés-Ferrol e Ilicitano-Mallorca

Partido fácil el Castellón, a la espera de lo que hagan G. de Tarragona y Levante en sus desplazamientos

ULTIMAS jornadas de Liga en Primera División, el máximo interés está en los últimos puestos, con muchos candidatos. Pero en las demás divisiones, con mayor número de equipos, la lucha sigue en casi todas las zonas, aunque los equipos se hayan ido agrupando, en Tercera con un grupo bien señalado en su condena si se lleva a cabo esa nueva proyectada reforma, con otra reducción drástica, que se veía venir al haber dejado un panorama excesivamente optimista en la hasta ahora mal llamada categoría nacional.

LAS POSIBILIDADES DE LAS PALMAS

Lógicamente el Madrid, imbatido en la jornada veinticinco, parece campeón de Liga un año más, pero matemáticamente todavía puede ser alcanzado, aunque a base de que sus perseguidores no tropiecen ni una sola vez. Así, Las Palmas puede en Elche, ganando, mantener esa remota posibilidad de alcanzar al líder.

Por lo demás, partidos de gran importancia para los contendientes en Zaragoza, con la visita del Málaga, y en Pontevedra, adonde va el Español ya a vida o muerte. Se juega mucho también el Granada, que recibe a un Madrid todavía peligroso aunque para él los puntos, en teoría, tengan valor muy relativo. El mismo Elche necesita ganar para no encontrarse en cualquier momento en peligro muy cierto.

CELTA-SEVILLA EN SEGUNDA DIVISION

En Segunda División, la categoría a cuyo molde y nivel está hecho ahora el fútbol español, el interés sigue al máximo, y en esta jornada se presenta un sensacional Celta-Sevilla, choque entre los dos equipos que tomaron el mando destacado desde el principio y no lo han abandonado. El Celta parece ahora en mejor forma que los andaluces, pero también hay que tener en cuenta que el partido es muy importante para los gallegos, pues jugando en su terreno necesitan ganar para no verse desmontados de su firme posición actual.

Pero al margen de este partido tenemos interesantes choques en el Alavés-Ferrol e Ilicitano-Mallorca, en los que los dos visitantes pueden hallar puntos muy importantes para su pugna por el tercer puesto, puntos que por otra parte son decisivos para los propietarios del terreno en su esfuerzo por salvar peligros.

EL FORCEJEO EN EL QUINTO GRUPO DE TERCERA

En el quinto grupo de Tercera, el forcejeo por el primer puesto continúa, y el Castellón, con su empate en Inca, no ayudó a despejarlo. Esta jornada tiene nuestro equipo un partido en el Estadio fácil sobre el papel, a la espera de lo que puedan hacer el G. de Tarragona en su no placentero desplazamiento a Tortosa y el Levante en su visita, más prometedora, al Poblense. A. Baleares y Acero se enfrentan entre sí, y en ese caso cual fuere el resultado no modifica demasiado el panorama.

Los restantes tres equipos castellonenses juegan en campo contrario. El Villarreal, que anda flojeando últimamente, visita al Reus; el Onda va a Mahón y el Benicarló al terreno del Soledad, que parece contrincante más fácil.—**VIDI.**

Los partidos del domingo

PRIMERA DIVISION

Valencia-Sabadell.
Zaragoza-Málaga.
R. Sociedad-A. Bilbao.
Pontevedra-Español.
Barcelona-Coruña.
A. Madrid-Córdoba.
Granada-Madrid.
Elche-Las Palmas.

SEGUNDA DIVISION

Alavés-Ferrol.
Betis-Valladolid.
Oviedo-Mestalla.
Rayo V.-Indauchu.
Cádiz-Alcoyano.
Onteniente-C. Sotelo.
Murcia-Jerez In.
Ilicitano-Mallorca.
Burgos-Gijón.
Celta-Sevilla.

TERCERA DIVISION

QUINTO GRUPO

CASTELLON-Menorca.
Reus-VILLARREAL.
Mahón-ONDA.
Soledad-BENICARLO.
Poblense-Levante.
A. Baleares-Acero.
Tortosa-Tarragona.
Ibiza-Sta. Catalina.
At. Levante-Manacor.
Torrente-Constancia.

Las semifinales de las copas europeas de fútbol

BRUSELAS, 21. (Alfil). — El resultado del sorteo para las semifinales de las Copas de Europa de fútbol que se ha celebrado este mediodía en la sede de la Unión Belga en Bruselas, es el siguiente:

COPA DE EUROPA DE CLUBS CAMPEONES

A. C. Milán-Manchester United.
Ajax de Amsterdam (Holanda)-Spartak Trnava (Checoslovaquia).

COPA DE EUROPA DE VENCEDORES DE COPA

F. C. Colonia (Alemania)-Barcelona C. F. (España).
Dunfernline (Escocia) - Slovan Bratislava (Checoslovaquia).

Los partidos de ida se jugarán en los campos de los equipos citados en primer lugar.

La selección suiza que se enfrentará a la de España

MADRID, 21. (Alfil). — La Federación suiza de fútbol, a propuesta del seleccionador nacional helvético, ha designado los dieciséis jugadores con los que se formará el equipo que se enfrentará a la selección nacional española el próximo día veintiséis, en Valencia.

Los dieciséis seleccionados suizos son los siguientes:

Porteros: Karl Grob (Zurich); Mario Rosperi (Lugano).

Defensas y medios: Konrad Baumgarter (Young Boys), Rolan Citherlet (Grashoppers), Jakob Kuhn (Zurich), Karl Odermatt (Basilea), Georges Perroud (Sion), Peter Ranseler (Basilea), Pirmin Stierli (Zurich), Ely Tacchella (Lausana).

Delanteros. — Vicenzo Brenna (Lugano), Daniel Jeandu Eux (La Chaux de Fonds), Fritz Kuenli (Zurich), Walter Mueller (Young Boys), Rene Quentin (Zurich), Georges Vuilleumier (Lausana).

BALLESTER SE INCORPORA A LOS PRESELECCIONADOS

MADRID, 21. —(Alfil). — Ballester, del Elche C.F., se incorporará el próximo lunes, día 24, en Valencia, a la concentración del equipo nacional de fútbol, en sustitución de Martín II, que no estará en condiciones para jugar el miércoles, a consecuencia de la lesión sufrida el pasado domingo.

Debido a que Martín II no se restablecerá a tiempo para el partido que España jugará contra Suiza, la Federación Española, a petición de los señores seleccionadores, ha anulado la convocatoria que se le había cursado. En su lugar, se ha convocado al citado Ballester.

DE AMBERES A LIEJA

Los trios seleccionadores en el fútbol español

Un repaso a la historia de nuestro fútbol internacional

EN los mismos comienzos del fútbol internacional español, en los gloriosos años de la VII Olimpiada, la de Amberes, el fútbol español ya hacía uso de los tercetos seleccionadores. Aquella incomparable selección de los Zamora, Otero, Arrate, Vallana, Samitier, Artola, Sancho, Eguizabal, Belauste, Sabino, Pagaza, Sesumaga, Patricio, Pichichi, Vázquez, Gil, Silverio y Acedo, subcampeona olímpica con todos los merecimientos, fue creada por un trío seleccionador: el formado por José Berraondo, Julian Ruete y Francisco Bru.

En 1921, año en el que se disputaron dos partidos internacionales (contra Bélgica y Portugal) con sendas victorias en nuestro haber, el trío era el mismo, con la sustitución de Francisco Bru por Manuel de Castro.

El sistema de triunvirato había cosechado éxitos innegables y se granjeó la simpatía del público, por lo que mantuvo hasta la temporada 1926-27, con José María Mateos, Manuel de Castro y Ezequiel Montero. En la temporada siguiente, 1927-28, se cambió a la solución de seleccionador único: el elegido fue José Berraondo, que se mantuvo en el cargo durante dos años.

Los resultados conseguidos en este período de siete años de la primera experiencia de terna de seleccionadores, no pueden ser más esperanzadoras para este nuevo «tandem» provisional del fútbol español: se disputaron 24 partidos, con un solo empate y cuatro derrotas. Las diecinueve victorias nos llevaron a alcanzar un «score» de 47 tantos a favor por 15 en contra. El éxito había acompañado a nuestros seleccionadores.

LAS EPOCAS DE TRANSICION

El siguiente trío seleccionador fue el compuesto por Luis de Iceta, Paulino Alcántara y Félix Quesada, que se hizo cargo de la actuación internacional del fútbol español después de los IV Campeonatos del Mundo celebrados en Brasil y en los que España obtuvo el cuarto puesto. Fue un «parche» a la despedida de Guillermo Eizaguirre y bajo su gira solo se disputaron tres partidos: contra Suiza, Bélgica y Suecia. Se venció a los helvéticos por 6-3 en Madrid, con cuatro tantos de Zarra; empatamos con los belgas a tres tantos, dos de ellos por obra y gracia de Zarra y empatamos a cero en Estocolmo con los suecos.

Ya antes en la temporada 1945-46, había existido un tandem de dos seleccionadores, integrado por Jacinto Quincoces y Luis Casas. Con ellos, España disputó tres encuentros. Balance: una derrota, una victoria y un empate, con seis goles a favor y cinco en contra.

LA ULTIMA EXPERIENCIA

Aún colea en el recuerdo de todos los aficionados españoles la última experiencia de «terceto seleccionado». Sus protagonistas fueron Costa, Gabilondo y Lazcano, y el escenario estuvo ambientado en la temporada 1959-60. El «debut» vino en un partido de la Copa Europea de Naciones, jugado en Madrid, y en el que se venció a Polonia por 3 goles a cero. Un mes más tarde se jugaba en Valencia el España-Austria, con victorias hispana por 6-3.

A la tercera vino la derrota. En el parisino Parque de los Príncipes, el mejor equipo galo de los últimos tiempos, con Jonquet en la defensa, Muller en la media y Douis, Kopa, Fontaine y Vincent en la delantera, derrotó a la selección española por 4-3.

Tres meses después venciamos a Italia en Barcelona, por tres a uno, el mismo día (13 de marzo de 1960) en que un equipo transalpino de promesas vencía a nuestros «jóvenes» por tres a cero. Entre aquellas «promesas» italianas estaban Anzolin, Malatrasi, Salvadore, Mora, Angelillo, Mazzola y Corso. ¡Casi nada!

Nueva derrota de nuestras promesas en mayo del mismo año, esta vez ante Francia en Burdeos. El tanteo fue de uno a cero.

Y por fin, el famoso San Isidro de 1960. El 15 de mayo de aquel año, España derrotaba a los «pross» ingleses por 3 a cero en el Bernabeu. Eulogio Martínez consiguió dos goles y Peiró, uno. El once español, base de las selecciones de este período Costa-Gabilondo-Lazcano, fue el siguiente: Ramallets; Pachín, Garay, Gracia;

Pasa a la siguiente

CLAVES del Marcador simultáneo DARDO

Primera División

FOCA DRY GIN — BARCELONA—CORUÑA
COÑAC-JEREZ BERTOLA — AT. MADRID—CORDOBA
terviler — VALENCIA—SABADELL
VERMOUTH CINZANO — PONTEVEDRA—ESPAÑOL
CAMISAS Arpon — R. SOCIEDAD—AT. BILBAO
CALCETINES Ferrys — ZARAGOZA—MALAGA
RELOJ RADIANT — ELCHE— LAS PALMAS
PHILCO FRIO RADIO TV — GRANADA—R. MADRID

Vista bien vistiendo en Seifer

Enmedio, 33
CASTELLON

ESTADIO Castalia

Hoy domingo, día 23 marzo — A las 4'30 tarde

Campeonato Nacional de Liga.—Tercera División - Grupo V

Sensacional Partido de Fútbol

C. D. Menorca - C. D. Castellón

Signos convencionales

El color de las flechas indica: AMARILLO, 1.er. tiempo. — VERDE, descanso. — Rojo 2.º tiempo. — NEGRO, final partido. FLECHA BLANCA, partido suspendido. — FLECHA FRANJAS BLANCAS Y NEGRAS, avería telefónica.—CUADRADO NEGRO, jugador expulsado. — DISCO ROJO, penalty en contra

Segunda División

B ILICITANO MALLORCA	H ALAVES FERROL	J ONTENIENTE CALVO SOTELO
N CELTA SEVILLA	S BURGOS GIJON	T BETIS VALLADOLID

Facilitamos medio tiempo y final

(c) Ministerio de Cultura 2007

Vida deportiva

BALONMANO

Liga Nacional Femenina

MEDINA A - PICADERO DAMM

Después de su sensacional triunfo frente a la Sociedad Hípica de Zaragoza, el Medina se dispone a recibir el domingo la visita del coloso Picadero Damm de Barcelona, actual sub-campeón de España y que cuenta en sus filas nada menos que con cinco internacionales, los dos equipos se encuentran en la actualidad empatados, a puntos, por lo que el partido adquiere visos dramáticos, pues el vencedor se proclamará líder en solitario, de vencer el Picadero se proclamaría virtual vencedor del grupo.

El Medina el pasado miércoles convenció a propios y extraños, pues realizó una vez pasado su nerviosismo inicial un juego rápido y con facilidad de tiro por todas sus componentes que de repetirlo el domingo puede poner en serios aprietos al Picadero, si se le sabe contener por las alas pues sus contragolpes son peligrosísimos, al contar con dos aleras fenomenales, como son Marta Canosa y Mercedes Arque, que son asimismo las aleras del Equipo Nacional, sin olvidar a sus defensas laterales Gimbernat y Granados que por su estatura y fuerte disparo pueden decidir por sí solas el partido, respaldadas por el juego inteligente de la nueva internacional López. El problema del entrenador del Medina Sr. Benet será encontrar dos jugadoras capaces de anular a las dos alas del Picadero, pues por el centro, el pasado miércoles brillaron a gran altura Marisa Miralles y Angelita Armelles, ésta un auténtico hallazgo del mister del Medina, pues fue la auténtica revelación del partido, dando una seguridad defensiva al equipo que antes no tenía, y que permitió a Miralles a lanzarse al ataque lo que le permitió conseguir 7 goles que le han puesto a la cabeza de las mejores realizadoras del grupo seguida de las citadas Arque y Canosa con 6 y 5 goles respectivamente.

Es posible que para este partido se pueda contar con la internacional castellonense Maribel Vilarroig, lo que reforzaría la potencialidad ofensiva del equipo castellonense, pero creemos que no se encontrará en las debidas condiciones físicas por su larga inactividad.

El Sr. Benet que ha dado a sus jugadores unos días de descanso, por el agotador partido del miércoles, aún no ha decidido el siete inicial, con el que hará frente al Picadero, pero sí tiene decidido el doce que saltará a la pista y que será el siguiente en el caso de que pueda jugar Maribel Vilarroig.

Porteras: Musne y Marín

Jugadoras de campo: Querol, Pedero, Miralles, Rodríguez, Vilarroig, Domenech, Gandolfo, Gómez, Armelles y Estrada.

En el caso de que Vilarroig no pudiera jugar sería sustituida por Ferrara.

El partido dará comienzo a las 12 de la mañana y será dirigido por los colegiados castellonenses señores Carda y Esteve, que el pasado miércoles tuvieron una lucida actuación siendo felicitados por los directivos del equipo zaragozano, esperamos que repitan dicha actuación, aunque el partido será muy difícil por que el Picadero viene dispuesto a ganar, por lo que deberán actuar enérgicamente si no quieren que se les vaya el partido de las manos.

A continuación damos a conocer los resultados de la primera jornada y que fueron los siguientes así como la clasificación general del grupo.

RESULTADOS DE LA 1ª. JORNADA

Picadero Damm 21 Medina Gimnasio 10

Medina A 14 Sociedad Hípica 8

CLASIFICACION

	J.	G.	E.	P.	F.	C.	P.
Picadero Damm	1	1	0	0	21	10	2
Medina A	1	1	0	0	14	3	2
Sociedad Hípica	1	0	0	1	8	14	0
Medina Gim.	1	0	0	1	10	21	0

ORDEN DE JUEGO DE LA 2ª. JORNADA

En Zaragoza se enfrentara la Sociedad Hípica y el Medina Gimnasio y en Castellón el Medina A y el Picadero Damm, parten como favoritos la Sociedad Hípica por jugar en su terreno, y el Picadero Damm, pero en este partido puede saltar la sorpresa y ganar el Medina contra pronóstico, pero repetimos la empresa es muy difícil por la valía del contrario, pues hasta la fecha solo el Medina de Valencia, en dos ocasiones ha logrado derrotarle.

HANDBALL

Esta tarde, final de dobles y entrega de trofeos a los vencedores en el Club de Tenis Castellón

ESTA tarde a las 6'30 tendrá lugar la final de dobles masculinos, entre las parejas Masip - Sánchez y Batalla - González. El pronóstico resulta difícil en la presente ocasión.

González - Batalla constituyen una pareja tradicional y por ello muy compenetrada. El fuerte drive de Eduardo se conjuga admirablemente con el buen juego de red de Miguel González, haciéndoles inexpugnables en pista de tierra.

Ello no obstante, la baja forma actual de la pareja es manifiesta, habiendo encontrado en todas sus eliminatorias más dificultades de las previstas.

Sus oponentes, José Masip y Pedro Sánchez, han conseguido un rápido entendimiento —es la primera vez que actúan emparejados— y el buen juego de volea de ambos, apoyado en el saque del primero y la buena forma del segundo, les ha permitido superar los graves escollos que se les han opuesto en su triunfal camino hacia la final.

Cuanto menos, veremos una auténtica final de dobles, en la que la pareja que consiga el dominio de la red, será en definitiva la que alcance la victoria.

Seguidamente se procederá a la entrega de los trofeos conseguidos por los vencedores de los distintos torneos, sirviéndose un vino de honor, al que se invita a todos los socios y aficionados.

CHAS-BALL

Joseito considera difícil para el Valencia el partido con el Sabadell

VALENCIA, 21. (Pyresa).— «El partido del domingo contra el Sabadell será muy difícil —declaró le entrenador del Valencia, Joseito, al periódico «El Mundo Deportivo»— y constituirá una dura prueba para mi equipo por la circunstancia de estar entrenado aquel Club por Pasieguito. Pero necesitamos ganarlo para consolidar esa cuarta posición en la tabla y asegurar la participación en el próximo campeonato de la Copa de Ferias, que como es sabido, tendrá muy en cuenta la clasificación en la Liga española para cubrir los puestos que se le asignen a nuestra Federación».

EL PONTEVEDRA-ESPAÑOL

PONTEVEDRA, 21. — (PYRESA). — Hector Rial, entrenador del Pontevedra, equipo que mañana a las ocho y media se enfrentará al Español en Pasarón, ha dado la siguiente alineación:

Cobo, Irulegui, Batalla, Cholo, Calleja, Suso, Fuentes, Antonio, Barrios, Riberos y Odriozola.

Por su parte, Argilés, entrenador españolista, cuyo equipo llegó est mañana a Pontevedra, opondrá al equipo local el siguiente:

Coll, Vergara, Mingorance, Granero, Lico, Glaría, Parés, Rodilla, Ré, Martínez y José María.

Existe gran expectación ante este partido.

Deportes del Frente de Juventudes

Campeonato de España de Fútbol Infantil (Fase Provincial)

EL INFANTIL DEL C. D. CASTELLON SE CLASIFICA PARA LA FINAL

El Valle del Sol de Vall de Uxó y A. C. Villareal O. J. E. jugarán la semifinal mañana a las 11 en el E. "Castalia"

Durante los días 16 y 19 de los corrientes se celebraron las últimas eilminatorias del Campeonato de España de fútbol infantil, quedando clasificados el C. D. Castellón para la final, que tendrá lugar el día 30 y los equipos Valle del Sol y A. C. Villarreal OJE para disputar la semifinal que tendrá lugar mañana a las 11 en el Estadio "Castalia".

Los resultados de los partidos celebrados en los días citados fueron los siguientes:

DIA 16.— Torrot O; C. D. Castellón, 2; Valle del Sol, 4; Olímpico de Vinaroz, 0.

DIA 16.—Torrot 0; C.D. Castellón, 0; Olímpico 1; Valle del Sol 0.

La primera jornada de esta eliminatoria, se desarrolló con normalidad, demostrando los dos conjuntos ganadores, que pueden ser los que disputen la final, para optar a participar en la Fase de Sector representando a la Provincia de Castellón.

En el primer partido Torrot-Castellón, las fuerzas estuvieron bastante igualadas aunque el CD Castellón, con más clase se impuso a los muchachos del Torrot con dos magníficos goles de Beltrán y Delibano.

Destacaron por el Torrot, Carbó, Montes y Gordo y por el Infantil del Castellón Pauls, Beltrán y Doñate.

El otro partido de la eliminatoria se celebró en el Estadio "Segarra" de Vall de Uxó y fue de total dominio de los muchachos del Valle. No obstante los jugadores del Olímpico vinarocense se defendieron con tesón creando también situaciones de peligro despejadas por los magníficos defensas y portero vallenses. Destacaron por el Valle del Sol, Ruiz, Marrama, Esteve, Llop y Bonifás estos últimos autores de dos goles junto con Creixachs y Talamantes. Por el Olímpico de Vinaroz destacaron Gilabert, Soto, Bayona, Febrer y Vinaja.

En el segundo partido entre el C. D. Castellón y el Torrot, se impuso desde el primer momento el Castellón sobre el Torrot que no supo contener a los rápidos y seguros jugadores del Infantil que con mejor dominio de la pelota y juego de conjunto creaban numerosas situaciones de gol.

Es lamentable que los jugadores del Torrot, que tan buen comportamiento han tenido en todo el campeonato, no hayan sabido encajar la derrota con deportividad, y con el pretexto de un fallo arbitral, originaran a 10 minutos del final, un espectáculo desagradable que excitó los nevios de todos los presentes. El árbitro Sr. Andrés con muy buen criterio dio finalizado el partido con la victoria del C. D. Castellón por el tanteo reflejado hasta el momento de la interrupción o sea 6 a 0, resultado clarísimo que demuestra la superioridad del Infantil del Castellón.

Es lástima que muchachos que se están iniciando en el fútbol, empiecen por imitar los defectos de los mayores, zarandeando al árbitro, protestando y demostrando su poca educación y poniendo en entredicho a una firma comercial que los tutela y ampara. El "Vive deportivamente" brilló por su ausencia en este partido. Esperamos que los dirigentes de estos equipos sepan tomar las medidas adecuadas con los culpables y traten de evitar estos incidentes que si son desagradables cuando los originan profesionales, más deplorables son cuando son originados por muchachos que están iniciando la formación deportiva a través de estas competiciones infantiles.

Del segundo partido celebrado en Vinaroz entre el Olímpico y Valle del Sol, desconocemos los detalles. El resultado fue de 1 a 0 favorable al Olímpico de Vinaroz que pese a su victoria ha quedado eliminado al perder en el primer encuentro por 4 a 0.

TIRO DE PICHON

Nuevo aplazamiento de las tiradas Copas Casino Antiguo y Junta Central de Festejos de la Magdalena

Por motivos ajenos a la organización, las tiradas del programa magdalenero aplazadas el pasado día 14 y que debían celebrarse mañana domingo día 23, sufren un nuevo aplazamiento, debido a que en esta fecha se celebrará dentro del programa federativo de la Real Sociedad de Valencia, la primera tirada de abono.

La fecha para la celebración de las mentadas tiradas Copas Casino Antiguo y Junta Central de Festejos de la Magdalena, se anunciarán oportunamente.

TIRO AL PLATO

Aprovechando esta fecha que queda en blanco por los motivos expuestos, el Círculo de Cazadores San Huberto organiza para las diez y media de la mañana del domingo, una tirada al Plato, cuyas condiciones se fijarán en el Campo de Tiro, adelantando que se disputarán varios trofeos en las categorías de noveles y absoluta.

De Amberes a Liejo

Viene de la anterior

Vergés, Segarra; Pereda (Del Sol), Martínez, Di Stéfano, Peiró y Gento. Los ingleses formaron con: Springett; Armfield, Swan, Wilson, Robson, Flowers; Brabrook, Haynes, Baker, Greaves y Charlton.

Ese mismo día, en Casablanca, los «B» empataban a tres con Marruecos, con goles marcados por Ruiz Sosa, Ribelles y Paredes.

La actuación de los seleccionadores finalizó con la gira por Sudamérica, en la que se jugaron cuatro encuentros: dos contra Chile, uno contra Perú y otro con la Argentina. Ganamos los tres primeros encuentros, para ceder después ante el equipo porteño por dos tantos a cero. En total se marcaron once goles y se encajaron cuatro.

AL FINAL SOLO ESPERANZA

Después de esta actuación tripartita, en un momento en el que el fútbol de club español estaba en su mejor momento, comenzaron los días tristes del fútbol español solo mitigados con el triunfo en la Copa Europea de Naciones de 1964. Los nombres de Pedro Escartín, Hernández Coronado, Villalonga, Balmanya y Toba han pasado por el fútbol de selección español sin aportar nada nuevo, no solo en triunfos, sino en un orden práctico de juego. La danza de los tecnicismos, de las tácticas y las contra-tácticas nos ha hecho desembocar en un nuevo trío de seleccionadores como solución de emergencia. ¿Qué pueden traer de nuevo a la selección nacional Muñoz, Artigas y Molowny?

Al final, solo esperanza para el fútbol español.

PYRESA

Escoja la funda que desee para
TAPIZAR SU COCHE
en 20 minutos la colocaremos
Avda. Rey D. Jaime, 98
(Frente Instituto). Telf. 216452

LOS HOMBRES QUE IRAN A LA LUNA

- I -

McDivitt: «No hay ningún imán que me atraiga hacia las estrellas»

Borman: «La carrera espacial es esencial para la nación»

Lowell: «Volar es una prueba deportiva»

TRES hombres que venían del espacio acaban de zambullirse en las aguas del Atlántico. El viaje ha terminado. Los tres astronautas vuelven a casa. Hay tres mujeres esperándoles. Los diez días interminables que ha durado la prueba han concluido. Las dificultades del viaje del "Apolo IX", también. El catarro que retrasó la salida de Cabo Kennedy, el "mareo espacial" de Schweickart que acortó su paseo espacial, todo son ya recuerdos, anécdotas que contar al calor del hogar.

¿Volverán a volar? ¿Abandonarán? Por el momento, nadie puede contestar. Parece que, en principio, dada la juventud de los tres astronautas, continuarán la ya iniciada carrera espacial. Esta vez, las edades de los tripulantes del "Apolo IX" han sido algo inferiores a los habituales. Esta vez los cosmonautas han sido más jóvenes que nunca. El más "viejo", el veterano, ha sido McDivitt, con 39 años; le seguía Scott, con 36, y finalmente, el "benjamín" del grupo y de todos los hombres que han volado hasta ahora, Schweickart, únicamente con 33 años. El último "benjamín" había sido William Anders, de 35 años, que participó en el vuelo del "Apolo VIII".

Los hombres del "Apolo IX", con barba de diez días, con algunos kilos de peso menos y con aire cansado vuelven a casa. Les espera el hogar y también los homenajes y las medallas. Estos hombres, como los del "Apolo VIII", como todos los que han participado en la carrera del espacio, tienen muchas cosas que contar. Pero a nosotros se nos ocurre sólo una pregunta: ¿Qué significa para ellos volar? ¿por qué han elegido an arriesgada y difícil vocación?

—No hay ningún imán que me atraiga hacia las estrellas... —ha dicho McDivitt—. Considero todo esto un problema técnico muy complejo, un problema que precisa un gran número de respuestas a las que ha de llegarse de manera lógica y mediante un método que debe avanzar paso a paso.

Esta vocación científica, puesta al servicio de la nación americana se evidencia en las palabras de Frank Borman:

—No tengo gran ambición personal por realizar una órbita lunar. Para mí no es algo romántico y grandioso. Si tomo parte en la empresa es porque pienso que es esencial para la nación. Una vez que este asunto esté liquidado, empezaré a ocuparme de otra cosa. Me interesaría mucho tener algo que ver con la revolución de los Transportes que se está produciendo en este país.

McDivitt no siempre pensó en ser astronauta. Por el año 48, cuando sólo tenía veinte años, y sus estudios en el Jackso's College no eran particularmente brillantes, Jim soñaba con convertirse en escritor o explorador. Fue más tarde, después de la guerra de Corea en la que participó en 145 misiones de combate, cuando decidió hacerse piloto y empezó a interesarse por los problemas espaciales. Ingresó en la Universidad de Michigan y obtuvo el título de ingeniero aeronáutico, con el número uno entre seiscientos siete alumnos. Desde entonces, la Astronáutica se convirtió en su gran vocación. Fue en 1962 cuando McDivitt inicia su carrera espacial, al ser seleccionado por la NASA para el Programa de Vuelos Tripulados. Después de participar en los proyectos "Géminis" y "Apolo", McDivitt está en posesión de la Medalla de la NASA por servicios excepcionales.

La vocación científica y técnica de la última promoción de astronautas se pone de manifiesto en los tres tripulantes del "Apolo IX". No sólo McDivitt es un experto en astronáutica. Por su parte, Scott es especialista en ciencias aeronáuticas y astronáuticas además de ingeniero aeronáutico. Es uno de los más destacados investigadores de la NASA, y experto en todo lo que se refiere a navegación y guía de astronaves. El más joven de los tres, el que no había volado anteriormente, Russell Schweickart, posee los títulos de ingeniero y de "master" en ciencias de Aeronáutica y Astronáutica y antes de ser seleccionado por la NASA, se dedicaba a la investigación en el laboratorio experimental de Astronomía, ajeno al Instituto de Tecnología de Massachussets.

UNA PRUEBA DEPORTIVA

Una nota común de los astronautas es su sentido deportivo. James Lowell ha dicho:

—Para mí, volar en el "Apolo VIII" constituyó una prueba de aguante, una prueba deportiva.

Este estilo, unido a un habitual sentido del humor podríamos decir que es lo que define a los astronautas. Y podríamos elegir a Jim Lowell como su mejor representante. Sus amigos le llaman "Smilin" (risueño) y "Shaky" (cómico). Tiene cuarenta años, una mente inquisitiva y le entusiasman los deportes.

—Hemos estado dos semanas en un cubo de basura, comentó Lowell al hablar del problema de los desperdicios de los envases durante el vuelo del "Géminis VII". Y cuando su compañero del Géminis XII abrió la escotilla y sacó la cabeza para presenciar la magnífica vista del Universo, que Lowell ya conocía, éste comentó:

¿Qué te diría, Buzz... Son cuatro días de vacaciones pagadas para ver el mundo?.

"El hombre es un ser extraordinariamente adaptable", ha dicho Lowell. Adaptable para "escalar" el Universo, para pisar terrenos desconocidos, para asimilar nuevas teorías. La Luna está a la vuelta de unos meses. Los hombres encargados de conocer la virginidad del satélite blanco están entre este grupo de americanos fuertes, sanos, jóvenes y deportivos.—(PYRESA).

MARY LUZ SOTO

URTAIN estuvo ayer en Madrid

MADRID, 21. (Pyresa). — El púgil Urtain llegó en el avión de San Sebastián a la una de la tarde y salió, de regreso, en el Talgo de las cuatro. El tiempo justo para entrevistarse con José Miguel Almazor y almorzar con él. José Manuel Ibar "Urtain" estuvo en Madrid en un viaje relámpago.

En la estación de Chamartín el presidente de la Federación Española de Boxeo, D. Roberto Duque, Almazor y "Urtain" acompañado de un amigo que le ha seguido en el viaje.

El periodista pregunta por el motivo del viaje antes de que tenga tiempo de subir al tren.

—¿Es que cada vez que vengo a Madrid tengo que anunciarlo? —El pegador se ha visto sorprendido y molesto—. He venido a visitar a dos tías —añade—. Sólo motivos familiares.

—¿Y las diferencias en el seno de vuestro "trío"?

—Se han desquiciado las cosas. No hay nada de nada.

Urtain no estuvo en Barcelona para ver a Echevarría. Se aseguró que iría pero la verdad es que marchó directamente a San Sebastián. Las discrepancias en el seno del "clan" son ciertas. "No parece sino que el dinero sea el del diablo" —escribía un periódico deportivo de Barcelona—. Por la mañana una llamada telefónica con San Sebastián había quedado sin respuesta por parte de Lizarazu. Sólo una voz femenina había contestado de parte suya, que desde hacía 24 horas no sabía nada del boxeador. Mientras tanto éste almorzaba con su preparador en la capital de España.

Ahora la pregunta se dirige a Almazor: —¿Qué hay de cierto en esas discrepancias?. Almazor está sonriente. —Usted mismo puede ver como son mis relaciones con José Manuel.

—¿Cuándo y dónde será el próximo combate?

—En Madrid o bien en Sevilla. Para boxear en Madrid me parece un poco pronto aunque es posible que lleguemos a un acuerdo.

Existen rumores de que Urtain peleará en el Palacio de Deportes de esta ciudad el 25 del próximo mes de abril. Por otra parte el periódico francés "L'Equipe" informaba, recientemente, que el boxeador vasco se enfrentaría al ex campeón belga Joe Phipeyre, en el Elysee Montmartre, el 11 del mismo mes.

SANCION AL DERROTADO EN BARCELONA

BARCELONA, 21. (Alfil). — El púgil jamaicano Karl Backer, ha sido sancionado con la prohibición de actuar en todo el territorio nacional de España durante un año y retención del veinticinco por ciento de la bolsa, por su actitud en el combate que celebró en Barcelona, contra Urtain. La decisión ha sido tomada por la Federación Española de Boxeo y comunicada a la Catalana de este deporte.

AUTOMOVILISMO

Dos trofeos de Armería Badenes para el I Rally Magdalena

Esta tarde reunión de Directiva del Automóvil Club

La armería que en la calle General Aranda dirige su propietario, ex virtuoso del balón redondo, Manolo Badenes, y campeonísimo en el difícil deporte de la escopeta, tampoco quiere faltar a la cita con los deportes, y decimos lo de la cita porque quien como Manolo Badenes, que es deportista desde los pies a la cabeza, quisiera colaborar en todas las manifestaciones deportivas, y cuando se le requiere como ahora lo ha hecho el Automóvil Club Castellón para que preste su colaboración con la entrega de dos trofeos, lo hace de mil amores, de la misma forma que a nuestro paso por su tienda vemos esas reuniones de deportistas que más de compra van de charla, y Manolo Badenes, que aunque los que lo conocemos sabemos que es un auténtico deportista, todos creían que era sólo un gran futbolista, ahora nos ha demostrado que es un gran escopeta, y un elemento valiosísimo para las relaciones públicas, que él practica a cada momento con los amigos que visitan su tienda.

¡Contamos contigo, Manolo Badenes!, y que sea por muchos años.

ESTA TARDE, A LAS OCHO, REUNION URGENTE DE DIRECTIVA DEL AUTOMOVIL CLUB

Esta tarde, a las ocho, y en el Hogar del Deportista, reunión de Directiva del Club Automovilista, esperamos que este encargo que nos ha dado el Presidente del Club para reunir a los directivos con carácter de urgencia esta tarde en el Hogar del Deportista, tenga el éxtio de la última reunión, a la que tan sólo uno de los miembros falló, justificando según nos informaron la falta, así da gusto, y por ello no nos extraña de que el Presidente del Club se desviva por dar el máximo de aliciente a la sociedad, para su buen nombre, en el que va implícito el de Castellón.

CARGOS OFICIALES DEL I RALLYE MAGDALENA

Cada día nos hemos hecho el propósito de ir dando algún punto del importante reglamento del I Rallye Magdalena, hoy de los cargos oficiales, materia prima de toda prueba deportiva: Director, D. Vicente Prades Viciano; adjuntos, señores Sánchez, Moliner y Ramos; Secretario general, D. Vicente Folch Godes; Comisarios deportivos, D. Vicente Segarra Esteve, D. Vicente Folch Safont, D. Miguel Agost Remolar, D. Clemente Miró Armengot, D. Vicente Provinciale; Comisarios técnicos, D. Vicente Claramonte, D. Vicente Signes, D. Tomás Vidal; Cronometradores, los del Automóvil Club, D. Baltasar García Reynals, D. Pascual Badía Mundina, D. Luis Cuevas, D. Vicente Ramos, y otros que pueda designar el Automóvil Club Castellón a la vista de las necesidades y asimismo la F.L. de Automovilismo.

ESCAPE.

Peligra el entrenador del Benfica

PARIS, 21. — (Pyresa). — La posición del entrenador del Benfica, Otto Gloria cuyo contrato con este club no termina hasta julio de 1970, se ha convertido últimamente en muy inestable. Escribe en "L'Equipe" Couto de Santos en una crónica enviada desde Lisboa.

Los últimos resultados del Benfica no son muy afortunados y los socios del club campeón de Portugal comienzan a inquietarse y a hacerse mala sangre —prosigue el cronista citado. A partir de la eliminación de este club de la Copa de Europa por el Ajax y sobre todo de la derrota del último domingo ante el Guimaraes, se han precipitado las cosas. Además el gran número de jugadores lesionados y la inexplicable expulsión de Torres en el último partido ha puesto al Benfica en situación muy comprometida para conseguir el título.

Deportes de Educación y Descanso

FUTBOL DE EMPRESAS

Esta tarde y en el Campo del Bovalar se jugarán los partidos correspondientes a la cuarta jornada de la segunda vuelta del Campeonato de Empresas, que organiza la Obra Sindical de Educación y Descanso, siendo los partidos y horarios los siguientes:

A las 3'45. — Ebro - Talleres Bagant.

A las 4'45. — Ramos-Banco-Renault.

A las 5'45. — Vi[illegible] Marqués-Fertiberia.

Gran éxito del stand de la Renfe en el Palacio de Exposiciones de Berlín

MADRID, 21. (Pyresa).— El stand de RENFE en el Palacio de Exposiciones de Berlín Occidental, en el que se están celebrando las reuniones de la Bolsa Internacional del Turismo, alcanza un gran éxito. En él se exhibe un modelo a escala reducida de un tren de los que circulan por las líneas españolas; también se exponen carteles turísticos de la RENFE, algunos de ellos realizados por Medallas de Honor de diversas exposiciones nacionales de Bellas Artes y la nueva publicación «Renfe News». Pero lo que más éxito está obteniendo es el mapa de los ferrocarriles españoles, del que se realizan desde Madrid continuos envíos por vía aérea ante la demanda que de él se da en la reunión de Berlín.

La Bolsa Internacional del Turismo es una reunión que anualmente se celebra en distintas capitales europeas y en la que técnicos de turismo y de las administraciones nacionales ferroviarias intercambian ideas.

Para asistir a las jornadas finales en nombre de RENFE, se ha trasladado a Berlín el Comisario de Relaciones Públicas de la Red, D. Antonio Lago Carballo.

Vivía pobremente y al morir ha resultado poseer acciones por valor de cuatro millones de pesetas

BARCELONA, 21 (Cifra).— Un anciano recogido en la calle, en estado de coma y que falleció horas después en el hospital de San Pablo, ha resultado ser propietario de acciones y dinero en varias cuentas corrientes, por un valor total de cuatro millones de pesetas. Vestía pobremente y habitaba en una pensión modesta de la calle del Hospital, número 51.

El anciano, Enrique Laval Bohe, contaba 63 años de edad y fue recogido por unos transeuntes en la calle de Aviño, siendo trasladado al hospital de San Pablo, con el auxilio del 091, falleciendo horas después. La autopsia ha dictaminado que la muerte fue por causas naturales.

De las diligencias efectuadas por el juzgado en la habitación que ocupaba el fallecido en la pensión de la calle del Hospital, se derivó el conocimiento de su fortuna. Al parecer no tiene familia en Barcelona y sólo se sabe, según los residentes en la pensión, que cuenta con una prima en Francia, aunque se ignoran su nombre y demás detalles.

(c) Ministerio de Cultura 2007

Comenzó en la Comisión de Obras Públicas de las Cortes el estudio del proyecto de ley de puertos deportivos

Que se clasificarán de invernada o puerto-base, y de escalada

MADRID, 21. — (PYRESA). — La Comisión de Obras Públicas de las Cortes Españolas, que preside D. Carlos Mendoza Jimeno, ha comenzado el estudio del proyecto de ley de puertos deportivos que consta de 18 artículos, 2 disposiciones finales y una transitoria y a la que se han presentado 38 escritos de enmienda. La Ponencia encargada de informar este proyecto de ley está integrada por los procuradores don Justo Blanes, D. Vicente Doreste, D. Pedro de Escalante, D. Antonio Mochales y D. Emilio Pérez Manzuco.

Previo el debate de este proyecto pidió la palabra el procurador tinerfeño señor Miranda, quien expresó su deseo de hacer llegar al Presidente de las Cortes su agradecimiento por la visita que recientemente había efectuado a Canarias un grupo de Procuradores de Cortes, ya que en ella los visitantes han podido conocer mejor los problemas de las provincias canarias y llevar a cabo un diálogo que ha sido fructífero y satisfactorio, por lo que quería expresar su gratitud al Presidente de las Cortes como al Ministro de Obras Públicas, que había contribuido a que los Procuradores visitantes pudieran comprobar el estado de las obras que se llevan a cabo en Canarias.

El Presidente contestó que haría llegar ese agradecimiento al Presidente de las Cortes y al Ministro de Obras Públicas.

Tras la lectura del acta de la sesión anterior, que fue aprobada, se entra en el examen del proyecto. Antes de entrarse en el artículo primero, D. José María Serrats resaltó cómo la navegación recreativa va adquiriendo un carácter cada vez más social y puso el ejemplo de que en Estados Unidos existen más de 7.500.000 embarcaciones de este tipo y en Francia 125.000. Señaló el difícil problema de establecer de antemano el coste de las instalaciones deportivas en los puertos y pidió que se dejara un amplio margen para que este estudio fuera realizado en cada caso concreto. El Estado debe subvenir a las necesidades de estos puertos con sus feudos, así como estimular en lo posible la iniciativa privada. Se pregunta el alcance del proyecto que va a debatirse, ya que considera que la legislación existente hasta el momento era más amplia.

Le contesta por la ponencia el señor Pérez Manzuco y le indica que esta ley moderniza y actualiza las disposiciones existentes sobre la materia.

SE APRUEBA EL ARTICULO PRIMERO

En el debate del artículo primero, el señor Villegas hace una serie de puntualizaciones y considera que la mención a "industria y comercio marítimos" debe suprimirse. Es apoyado por el señor Puig. Por la ponencia, el señor Escalante mantiene el texto. Intervienen también los señores Bárcenas y Garrido y finalmente se aprueba el artículo conforme al dictamen de la ponencia, con la redacción siguiente:

"ARTICULO PRIMERO. — Se regirán por la presente ley los puertos especialmente construidos o destinados para ser utilizados por embarcaciones deportivas y las zonas que con tal finalidad se construyan o habilitan en los puertos destinados a la industria y comercio marítimos."

En el artículo segundo, el señor Peralta defiende una enmienda, en la que comienza señalando que el problema de los puertos deportivos merece especial atención, ya que hay más de 20.000 embarcaciones de recreo en nuestro país. Tras expresar su admiración por la labor realizada por el Ministerio de Obras Públicas, considera que en este artículo, que se refiere a la clasificación de puertos deportivos, sería más conveniente o suprimir la clasificación o clasificarlos en base a sus usuarios. Asimismo solicita la supresión de algunos aspectos de características en los puertos, que figuran en los artículos tercero y cuarto, por considerarlos más propios de disposiciones reglamentarias.

D. José María Serrats se suma en cierto sentido a sus manifestaciones y propone una nueva redacción.

El señor Viola solicita que para las instalaciones deportivas se pida el informe técnico de la Delegación Nacional de Educación Física y Deportes.

Por la ponencia, el señor Pérez Manzuco señala que la clasificación de los puertos se ha hecho con criterios consagrados en la práctica. En cuanto a la especificación de las características, es conveniente y necesaria. Rechaza la enmienda del señor Serrats y señala que la propuesta por el señor Viola no encaja en el artículo y quizá podría incluirse más adelante en un lugar más adecuado.

Insisten los señores Serrats y Peralta. El señor Cabanillas considera conveniente que se suprima la mención "a efectos de esta ley", que es restrictiva. El señor Puig apoya al señor Peralta.

La ponencia mantiene el texto y se ponen a votación las enmiendas de los señores Peralta y Serrats, que son rechazadas con 4 y 3 votos a favor, respectivamente.

CLASIFICACION DE LOS PUERTOS DEPORTIVOS

El señor Puig hace suya la enmienda in voce del señor Peralta, que sugería la supresión de la clasificación y que es rechazada igualmente con 3 votos a favor. El texto de la ponencia es aprobado con el voto en contra del señor Conde.

"ARTICULO SEGUNDO. — Los puertos deportivos se clasifican en: A) de invernada o puerto base; B) de escalada."

En el artículo tercero el señor Sierra solicita que en el apartado A) se haga mención de las instalaciones y servicios sanitarios. El señor Viola defiende una enmienda análoga, en la que pide la inclusión de servicios sanitarios e higiénicos. Es apoyado por los señores Samaranch y Martínez Estenaga.

El señor Serrats pide la inclusión de emisoras de radio en los puertos, en lo que es apoyado por el señor Bárcena.

Por la ponencia, el señor Escalante mantiene el dictamen, ya que considera que estas adiciones, en los casos en que sean necesarias, pueden ser objeto de reglamento.

Puesto a votación las enmiendas de los señores Sierra, Viola y Serrats en conjunto, son aprobadas con 20 votos a favor, por lo que se incorporan al texto.

La redacción del artículo 3.º es ésta:

ARTICULO 3.º

Para que un puerto o zona portuaria deportiva puedan ser considerados como puerto base o de invernada a los efectos de esta ley, deberán reunir como mínimo, las siguientes características:

a) El acceso marítimo al puerto ha de ser fácil, incluso para la navegación a vela, y practicable en todo tiempo.

b) Ha de tener acceso adecuado por tierra.

c) Ha de proporcionar a las embarcaciones un atraque cómodo y seguro, contando con medios de izada, varada, lanzamiento y remolque; tomas de agua potable y de energía eléctrica; talleres de reparación; almacenes para embarcaciones y sus pertrechos, suministros de combustibles, lubricantes y accesorios.

d) Debe disponer de servicios de correos, teléfonos o telégrafos, radio, servicios contra incendios dentro de un radio que se determinará reglamentariamente, y adecuadas instalaciones sanitarias e higiénicas".

En el artículo 4.º que trata sobre las características que han de reunir los puertos de escala o refugio, intervinieron brevemente los Sres. Peralta, Arteaga, Aparicio Bernal, Sierra, Puig, Maestro-Amado, Baquer y Conde. Estos dos últimos procuradores propusieron la adición de un nuevo párrafo.

Por la ponencia, el Sr. Pérez Manzuco contestó a algunas de las objecciones expuestas por los enmendantes. Respondió el Sr. Conde que su enmienda podría significar una carga excesivamente onerosa para los puertos de esca-

Pasa a la siguiente

Sin desangrarse por allí, los españoles hubieran hecho una p tria distint

"Las tumbas españolas cubren toda la geografía del mundo", dice José Bugeda en la tercera página de Pueblo. "Esto no es ninguna broma. Nos hemos desangrado durante siglos por preservar la unidad de la fe y ahora resulta que estábamos poniendo trabas a la línea conciliar. No hay duda alguna que desde los ángulos del actual catolicismo, los malos, los atentadores contra la "realización" religiosa, hemos sido los españoles. Para que se vayan ustedes empapando de heroísmo.

Aquellos hombres, sin su heroísmo, hubieran hecho otro país, rico, próspero, respetado tal vez. Como nos hemos dejado los huesos y la sangre por los cuatro continentes, pensando que lo hacíamos por salvar el alma de los demás, resulta que somos la oveja negra, retrógrada y abominable. Y nos cuelgan el sambenito justamente aquellos a los que [illegible] vimos de muralla. Como los venecianos de Castelnuovo. No sé como hemos aprendido tan poca historia.

Tal vez haya quien se sienta orgulloso y satisfecho por nuestro heroico desangramiento por causas que tal vez no lo merecieron. Pero yo he de decir sinceramente que me alegraría más que el papel de redentor lo hubieran asumido los babilonios, pongo por caso".—(PYRESA).

La Asociación de Cabezas de Familia de Alicante protesta ante el posible aumento de las tarifas eléctricas

ALICANTE, 20 (Cifra).— La Asociación de Cabezas de familia de Alicante, en su última reunión plenaria, acordó protestar ante la administración por el posible aumento de las tarifas eléctricas, hecho que repercutiría de un modo perjudicial en sus economías domésticas.

Desarrollo del puerto de Barcelona

BARCELONA, 21. (Pyresa). — Sobre "El desarrollo del puerto de Barcelona", pronunció una conferencia D. Aurelio González Isla, ingeniero director del puerto, en un acto organizado por la Cámara de Comercio Americana en Barcelona.

De las palabras del señor González Isla se desprende que el año 1968, ha representado para el puerto el rebase de los siete millones de toneladas por primera vez en su historia y que el movimiento de mercancías en general ascendió a los 7.465.788 toneladas. Es significativo el aumento del 7'23 por ciento respecto al año anterior pues, si bien los petróleos han quedado casi constantes, los líquidos no petrolíferos han ascendido un 10'10 por ciento, los graneles sólidos el 7'43 y la carga general el 18'72 por ciento.

La evolución del sistema de cargas se manifestó en el incremento de la "containerización": ya existen dos terminales para líneas de esta clase, una de ellas con capacidad para 1.300 "containers".

El desequilibrio tradicional entre importaciones y exportaciones en el puerto de Barcelona, se ha nivelado en gran parte, en 1968, los embarques han ascendido a 1.486.791 toneladas y los desembarques a 5.979.085 toneladas lo que representa el 20'5 del total en embarques mientras que el año anterior fue del 17 por ciento.

En cuanto al tráfico de pasajeros, la cifra se ha elevado a 518.000 contra 442.000 del año anterior, a lo que ha contribuido el aumento de calado de los muelles.

Las obras de ampliación han tenido una inversión durante el pasado año de 390 millones, y la inversión prevista en el II Plan de Desarrollo es de 927 millones.

PUESTA AL DIA

EL discurso pronunciado por el Ministro Secretario General del Movimiento, Solís Ruiz, en Villagarcía de Arosa, con ocasión del aniversario de la fundación de la Falange gallega, ha sido, seguramente, el más vibrante, el más enérgico y el más definido de los que ha pronunciado en los últimos tiempos.

Que al filo de los años sesenta el país entró en una etapa de desarrollo y progreso decisivos en el aspecto económico y social, es un hecho axiomático que está ahí, y que, por verificable, no es ahora preciso testimoniar. Pero para que el desarrollo global del país no acusara ninguna fisura, para que emergiera terso y sin hendiduras, era evidente que el desarrollo político no quedara rezagado y como con tibiezas. Este desarrollo político que ahora culmina cobra cuerpo adulto en el segundo quinquenio de esta misma década de los años sesenta. Esta tarea la han realizado con indudable pericia los hombres del Movimiento y, al igual que el desarrollo económico-social, es un hecho verificable. Fue el propio Solís, y precisamente en Galicia —y él mismo lo recordaba en el discurso que glosamos—, quien puso en órbita la idea del desarrollo político.

Y claro está que la tarea no iba a ser, como así sucedió, un camino de rosas. "Inicialmente —dijo Solís— se encuentra resistencia en pequeños grupos, unos de buena fe, pero con un gran desconocimiento de las exigencias del momento, y otros porque sabían que actualizar era perfeccionar, era renovarse, y en realidad lo que deseaban era el mantenimiento de un basamento legal por el tiempo desactualizado, creyendo que era más posible sustituir al Movimiento por viejas fórmulas políticas ya fracasadas en la patria". Tiene razón el Ministro. Al poner arena en los mecanismos de la actualización del Movimiento y, por ende, en su perfeccionamiento, lo que se pretendía era su descalificación contemporánea, que apareciera como alejado del tiempo que vivimos para así intentar un retorno a situaciones y actitudes de una época ya absolutamente periclitada.

Salta a la vista que en un discurso tan importante, el Ministro Secretario tenía que abordar de frente el futuro. Y el futuro es algo que nos afecta a todos los españoles, por eso "todo hombre que tenga inquietud política en una España mejor, ha de tener un puesto". Pero es claro que el porvenir no es una pieza suelta que se presenta de repente, por generación espontánea, ni son dos corceles que tiran de la carreza del presente, sino que el futuro está vinculado al presente y se gana día a día, porque el quehacer político es la resultante de la vida en común y la vida es así. Por eso resulta lógico el Ministro Secretario cuando dice que "en vanguardia habeis de formar vosotros, los hombres del Movimiento, los que habeis seguido la doctrina joseantoniana, la vieja tradición, los que habeis acompañado a Franco en estos años de creación, y los que nacieron después del treinta y seis en una España más en orden, pero que han de aportar igualmente su entusiasmo, su exigencia y su bravo esfuerzo".

Enumeró el señor Solís, finalmente, las tareas concretas del desarrollo político: el proyecto de ley sindical ("millones de hombres nos acompañan en nuestro anhelo de un sindicalismo más fuerte, más perfecto y más maduro"); las normas electorales para los nuevos concejales locales y provinciales; la regulación del asociacionismo; reglamentación de las asociaciones juveniles; actualización de las antiguas asociaciones de excombatientes y excautivos, así como de la vieja guardia y la guardia de Franco, las de antiguos miembros del Frente de Juventudes, círculos, etc. También se actualizarán y perfeccionarán las delegaciones nacionales. Se trata, pues, de una auténtica puesta al día. Por decirlo con palabras de Solís: "Seguiremos avanzando en el camino que aquí en Galicia públicamente nos trazamos y del que no nos apartaremos a las órdenes de nuestro jefe y capitán Francisco Franco".

En un diez por ciento aumentaron las importaciones en 1968

El mes de más compras al exterior fue diciembre

MADRID, 20. (Pyresa). — A un total de 3.522'9 millones de dólares ascendió el valor de las importaciones realizadas por España durante el pasado año de 1968, según informa el Banco de España en su último "Boletín Estadístico". La citada cifra representa un incremento del 10'5 por ciento respecto de las importaciones llevadas a cabo durante 1967. El total de las de 1968 se desglosa por concepto de la siguiente manera:

En productos alimenticios se importaron mercancías por valor de 485 millones de dólares; 543'6 millones en "energía, combustibles y lubricantes; 568'8 millones productos sin elaborar; en productos intermedios, por valor de 766'3 millones; en bienes de consumo, 264 millones y en bienes de capital, 895'2 millones.

El mes del referido año en el que más valor alcanzaron las importaciones fue diciembre, con un total de 325'5 millones de dólares, y junio el de menos compras al exterior: 262'1 millones de dólares.

De otro lado las exportaciones alcanzaron en el año de referencia un valor total de 1.589'2 millones de dólares, de los cuales 579'1 millones fueron de productos alimenticios; 137'4 millones de "energía, combustibles y lubricantes"; 85'7 millones por productos sin elaborar; 261 millones por productos intermedios; 298'6 por bienes de consumo, y 227'4 en bienes de capital.

LA CIRCULACION FIDUCIARIA EN ENERO

MADRID, 21. (Pyresa).— La circulación fiduciaria durante el pasado mes de enero fue de 220.289 millones de pesetas, de los cuales 209.402 millones eran billetes y 10.887 millones moneda, según datos publicados en el «Boletín Estadístico» del Banco de España correspondiente a dicho mes. En diciembre del año pasado la circulación fiduciaria fue de 237.719 millones.

Como factores de variación figura el «sector público» con 93.211 millones de pesetas; las instituciones de crédito con 69.745 millones y «el sector exterior» con 70.182 millones de pesetas. De otro lado redujeron la circulación fiduciaria en el referido mes de enero, el «sector privado», de 4.804 millones de pesetas y «otras cuentas», 8.045 millones.

EL AUMENTO DEL COSTE DE VIDA

MADRID, 21. (Pyresa).— Un 4'6 por 100 aumentó el índice del coste de vida durante 1968, respecto al del año anterior, según datos obtenidos del «Boletín estadístico» del Banco de España correspondiente al mes de febrero último. Según el mismo «Boletín», los incrementos de los índices parciales, que integran el índice general, fueron como sigue: Un 2'3 por 100 aumentó el coste de la alimentación; el 0'51 por 100 el del vestido; el 0'31 por 100 el de la vivienda; también el 0'31 por 100 el del concepto «gastos de casa», y el 1'16 el de «gastos generales».

La nueva reglamentación de las oposiciones al Magisterio

MADRID, 21 (Pyresa).— Próximamente se publicará la nueva reglamentación del concurso-oposición para acceso al Magisterio Nacional Primario. Los ejercicios comprenderán una prueba objetiva, una de didáctica especial, otra de madurez profesional y un cursillo teórico-práctico de una duración no superior a tres meses.

Posteriormente se publicará la convocatoria correspondiente donde se desarrollarán las características de los ejercicios, y el número de plazas, que oscilará alrededor de las 5.700.

INDEMNIZACIONES POR CASA-HABITACION

MADRID, 21. (Pyresa).— A fin de fijar las indemnizaciones que en concepto de casa-habitación han de cobrar los maestros nacionales de primera enseñanza, se espera que los Gobernadores Civiles faciliten a la Dirección General de Enseñanza Primaria los precios medios de las viviendas en todas las localidades de España, según informa el Ministerio de Educación y Ciencia.

La comisión interministerial designada para el estudio de las referidas indemnizaciones, ha celebrado recientemente una reunión y tiene preparada otra para el día 29 próximo.

EL PAGO DE ATRASOS A LOS MAESTROS

MADRID, 21. (Pyresa).— El Ministerio de Educación y Ciencia ha enviado a los medios de información la siguiente nota oficial:

«Respondiendo a la inquietud surgida en diferentes círculos del magisterio nacional, la Dirección General de Enseñanza Primaria quiere hacer constar que el Boletín Oficial de las Cortes (número 1.044, de 27 de febrero de 1967), inserta un proyecto de ley aprobatorio del crédito extraordinario para hacer efectivas las cantidades que, en concepto de atraso, adeuda la Administración a los docentes primarios en determinadas provincias.

El proyecto de ley a que se hace mención está pendiente, en la actualidad, de la aprobación por parte de la mencionada cámara legislativa.

La primera playa de Salou se convertirá en un complejo residencial deportivo-turístico sin igual en España

El Ayuntamiento ha convocado un concurso de anteproyectos

TARRAGONA, 21. (Pyresa). — La primera playa de Salou va a convertirse en un futuro próximo en un complejo residencial deportivo turístico, sin precedentes en España. A tal efecto, el Ayuntamiento ha anunciado un concurso de anteproyectos para convertir la playa de Levante en lugar ideal para pasar las vacaciones, ya que el proyecto prevé la construcción, entre otros servicios, de piscinas cubiertas, salas de fiestas, instalaciones deportivas, restaurantes, supermercados y diversos tipos de tiendas, con el detalle, realmente notable, de que todas sus calles disfrutarán de aire acondicionado. En este singular proyecto, está interesado, según parece un importante grupo financiero internacional, que asimismo ha aportado ideas y sugestiones para llevar a la práctica esta iniciativa. Se recuerda en Salou que el Ayuntamiento de Benidorm ha obtenido una importante concesión en una de sus playas, con la finalidad exclusiva de dedicarla a aparcamiento de vehículos, pero en este caso las finalidades que persigue Salou son mucho más ambiciosas. Por todos estos motivos, el ayuntamiento va a gestionar la concesión necesaria para llevar a cabo estas instalaciones en la playa de Levante, ya que por otra parte se conseguirá promocionar la villa turística en la época invernal, cosa que interesa sobremanera a los muchos comerciantes e industriales de Salou.

Casos de poliomielitis en niños no vacunados

BARCELONA, 21. (Pyresa). — En Tarrasa, según el «Diario de Barcelona», se han declarado cinco casos de poliomielitis en el barrio del Torrente de la Maurina. Los niños afectados, al parecer, no habían sido vacunados durante la campaña que se llevó a efecto en la ciudad.

Un OVNI visto claramente en Ibiza

IBIZA, 21 (Pyresa).— Alrededor de las seis de la mañana de hoy, varias personas, entre las que se encontraba un sacerdote, vieron en el cielo de Ibiza, desde esta ciudad, un extraño objeto volador de enormes proporciones, que seguía un rumbo de sur a norte. El objeto en cuestión era de forma alargada y muy ancho por su parte media, y dejaba una estela multicolor. Su velocidad era muy pequeña, y en determinados momentos se inmovilizaba en el espacio durante bastante tiempo. El paso del raro ingenio fue observado durante más de un cuarto de hora.

Hoy se ha sabido también que varias personas que residen en la parte norte de la isla vieron asimismo el citado objeto y presenciaron extrañadas su desaparición, no en el horizonte, como hubiera sido lógico, sino que el extraño objeto se remontó de repente en vertical, hasta hacerse invisible.

No existe la posibilidad de que fuera un globo sonda, ya que su avance y la estela que dejaba eran prueba evidente de que se autopropulsaba, ni tampoco que pudiera ser un enorme reactor, dada su mínima velocidad y su inmovilismo en determinados momentos. Por ello se cree que se trataba de un "OVNI".

TOLDER
TOLDOS PARA CAMIONES Y CUBRE MERCANCIAS.
Resistentes.
Máxima calidad.

"ZURICH" - "VITA" - "HISPANIA"
Grupo de Compañías Aseguradoras
ofrece a jóvenes serios, (servicio militar cumplido), con empuje, nivel cultural idóneo, buena presencia y firme propósito de crearse una situación estable y bien remunerada.
CURSO DE FORMACION PARA INSPECTORES DE SEGUROS.
Ingresarán en plantilla con todos los derechos a seguros sociales, sueldo reglamentario, ayuda familiar, etc. Escribir a Vilar Hermanos, calle Escultor Viciano, núm. 1, Tel. 223872, Castellón.

C V
feliz sin dolor
Calmante VITAMINADO
le devuelve la alegría
CONSULTE A SU MEDICO
(C.P.S. 2.495 y C.S.P. 2.515)

(c) Ministerio de Cultura 2007

EL OSO Y EL DRAGON

- II -

En las estepas del Asia Central

Por Francisco Ignacio de Cáceres

A la vez que conquistaban las estratégicas cuencas del Amur y del Ussuri en Extremo Oriente, los rusos buscaban también su expansión por las estepas del Asia Central. Allí en las legendarias ciudades de Jiva y Merú, Bujara y Samarkanda, muy decaídas de su antiguo esplendor, simples oasis en las rutas caravaneras de la Alta Asia, vivían los descendientes de Gegis Kan y de Tamerlán convertidos en bandidos y camelleros.

En lucha con los sultanes tártaros, los rusos avanzaron con tenacidad: Taskent cayó en 1867; Samarkanda, al año siguiente; Bujara y Jiva, en 1873; Merú, en el 84. A cada nueva conquista crecía la aprensión de los ingleses que veían aproximarse peligrosamente a la India la flecha rusa.

También se alarmaban los chinos cuyas «marcas» exteriores —Sinkiang y el Tibet— estaban amenazadas por «los diablos blancos», fueran estos ingleses o rusos. Pero pronto sería el mismo territorio de la China propia el que iba a sufrir los asaltos de los «bárbaros».

En 1891 comenzaba, con capital internacional, la construcción del ferrocarril transiberiano, desde Cheliabinsk, en los Urales, a Vladivostok; pero, al llegar al Amur, había de remontar hacia el Norte para evitar territorio chino, antes de descender hacia su terminal. Entonces Petersburgo, presionó al gobierno chino y obtuvo permiso para construir la vía a través de Manchuria y, además un ramal para llegar a Port-Arthur, en la península de Liao—tung, que Rusia había «arrendado» (es la época de las «concesiones» y arriendos de puertos chinos a las primeras potencias mundiales) durante un cuarto de siglo.

Pero surgió un competidor. El moderno Japón, audaz y agresivo hizo su dramática aparición a bordo de los torpederos que hundieron —sin previa declaración de guerra, como en Pearl Harbor— a la escuadra rusa del Pacífico anclada en Port-Arthur. Allí y en Tsushima, los nipones se impusieron: por primera vez una potencia no blanca vencía a los europeos. La paz fue negociada con una sintomática intervención, la de los Estados Unidos cuyo presidente, Theodor Roosevelt, hizo de «hombre bueno». Dueños de las Filipinas, presentes en China, los americanos intervenían ya en las cuestiones del Extremo Oriente.

ULAN BATOR, EL GUERRERO ROJO

Cuando, doce años después, los bolcheviques tomaron al asalto el poder en Rusia, hubieron de enfrentarse con una guerra civil de gigantescas proporciones. En todos los sectores operaban ejércitos «blancos» apoyados por legiones extranjeras. De éstas, la más importante operaba en Mongolia (luchando a la vez contra los rojos y contra los chinos) al mando del aventurero general Ungern-Sternberg. Las dos potencias, querían dominar en Mongolia: China y Rusia se enfrentaban de nuevo en las estepas del Asia Central.

Al fin, los bolcheviques vencieron. Derrotados los zaristas, fabricaron un partido comunista mongol y azuzaron al pueblo contra los usureros y mercaderes chinos que les explotaban desde hacía siglos. Una República independiente llamada Mongolia Exterior fue creada de la nada. China era de nuevo vencida. La capital del nuevo país, Yurga, fue rebautizada Ulán Bator «el guerrero rojo», y oficiales soviéticos encuadraron al nuevo ejército, descendiente de las hordas de Gengis Kan.

Sin embargo, a pesar de la tradicional enemistad, Moscú, era la Meca de los entonces escasos comunistas chinos a los que Stalin manejaba a su antojo. Así, porque convenía a sus planes en Occidente, ordenó a Mao que se sometiese al partido de Chang-Kai-Chek, pero cuando éste les expulsó tres años después, los rojos chinos se indignaron con Stalin aunque no tuvieron más remedio que seguir obedeciendo las órdenes de Moscú.

El desprecio de los rusos por los chinos era contestado por éstos con odio. Este odio aumentaba con episodios como el desmantelamiento de la industria de Manchuria —entonces única zona fabril de China— que fue transportada a territorio soviético en los años 45 y 46.

En cambio, ayudaron con técnicos, con material y con créditos a construir la nueva China después del triunfo de Mao en 1948. El cálculo ruso era convertir a China en un enorme satélite fiel a sus designios para el dominio de toda Asia. Pero China ha resultado un satélite demasiado grande y, según la ley de la gravitación, tan rigurosa en Física como en Política, ha escapado de la órbita soviética.

EL GENIO DE YAGISTAI Y LOS MISSILES RUSOS

Una antigua leyenda tártara dice que, cuando la dinastía mongola de los gengiskánidas fue destronada en Pekín, los chinos quisieron exterminar a toda la familia imperial, pero una joven princesa consiguió pasar, con su hijo, la Gran Muralla.

Cuando los chinos descubrieron la huida, enviaron tropas de caballería en persecución de la princesa. Los camellos en que viajaban los fugitivos estaban ya cansados y, al llegar al paso de Yagistai, se oían ya los gritos de los chinos y el galope de sus monturas.

Entonces, la princesa suplicó angustiada: «Dioses de Mongolia, ved en peligro al hijo del que ha extendido vuestra fama por los confines de la Tierra. No permitais que la carne y la sangre de Gengis Kan perezcan a manos de sus enemigos». En aquel momento apareció un ratón blanco que le dijo: «Yo soy el genio de Yagistai, enviado por los dioses; no temas porque tu hijo está destinado a grandes glorias». Y diciendo esto, movió el rabo y los perseguidores cayeron muertos. Desde entonces, el paso de Yagistai está cerrado a las invasiones chinas.

Pero los soviéticos no se conforman con cuentos tártaros y prefieren asegurar la frontera de Mongolia con medios más eficaces. Mongolia Exterior sirve, en efecto, de Estado-parachoques junto con la república autónoma de Tanu-Yuva. Bastión avanzado del imperio ruso en tierras chinas, Mongolia sería seguramente campo de batalla en el caso de un conflicto armado entre el Oso y el Dragón.

Donde antes se elevaban las fortaleza cosacas con sus empalizadas de troncos aguzados, se levantan ahora barreras de cohetes de alcance medio para contener cualquier desbordamiento, cualquier aventura china. En las cercanías de Urumchi y de Choibalsan están emplazadas baterías de missiles cuyas cabezas nucleares podrían arrasar no solo Pekín sino toda la zona industrial de Manchuria, llamada el Ruhr chino, entre Harbin y Port-Arthur.

Pero también China dispone de armas nucleares y, según los mejores informes, dispondrá, antes de un año, de cohetes para transportar aquellas al otro lado del Pacífico. Esto significa que la mayor parte del Asia rusa está directamente amenazada por el Dragón Rojo.

PYRESA

El Gobierno acuerda levantar el estado de excepción

Viene de la primera

no. "Estamos en un estado de derecho", subrayó.

Respondiendo a otras preguntas, confirmó que con el decreto-ley se levantaba la censura, y que las medidas afectaban a todo el territorio nacional sin excepciones.

En la referencia a otros temas tratados en el Consejo, y en la parte correspondiente al Ministerio de Educación y Ciencia, el señor Fraga dijo que la importancia actual de las nuevas técnicas de tratamiento de la información, así como el aumento constante del número de ordenadors electrónicos instalados en nuestra Patria, ha determinado la conveniencia de crear un Instituto de Informática, dependiente del Ministerio de Educación y Ciencia, que vendrá a satisfacer la necesidad de contar con los correspondientes profesionales debidamnte formados y preparados, a la vez que, como órgano oficial de enseñanza de estas nuevas materias, tendrá la responsabilidad de situar dichas enseñanzas en nuestro país en el nivel adecuado. Con esta finalidad, al mismo tiempo se sujetan a la disciplina del Ministerio de Educación y Ciencia los centros privados que ahora actúan en esta esfera.

Dentro de la extensa política de construcciones que el Ministerio de Educación y Ciencia viene realizando, cabe destacar la aprobación del proyecto de obras de construcción de un edificio para Hospital Clínico de la Facultad de Medicina de la Universidad de Sevilla, cuyo importe total asciende a 528.207.644 pesetas. Las citadas obras justificadas por el creciente aumento de necesidades, fueron declaradas de urgencia por orden ministerial de 8 de marzo último con motivo de producirse recientes hundimientos en el edificio existente.

INDUSTRIA

CONTINUA AUMENTANDO LA ACTIVIDAD INDUSTRIAL

El Ministro de Industria informó al Consejo sobre la evolución de la coyuntura industrial durante el mes de febrero. La cartera de pedidos del sector industrial ha mejorado nuevamente tras la estabilidad observada a principios de año. La mejoría ha afectado principalmente a los bienes de inversión e intermedios, con una estabilidad en los bienes de consumo.

El nivel general de stocks en la industria ha experimentado un ligero descenso, reflejo de la disminución observada en los sectores de bienes de inversión e intermedios.

El sector de construcción continúa mostrando una estabilidad en el nivel de contratación, siendo la evolución más favorable en el subsector de obras públicas. El volumen de obra ejecutada ha experimentado una notable mejoría con respecto al nivel estacional de los últimos meses.

CAMPSA PARTICIPA EN LA REFINERIA DE VIZCAYA

El Ministro de Industria informó asimismo al Consejo de que Campsa el día 14 de los corrientes tomó el acuerdo de participar en un 30 por ciento en el capital social de Patronor, S. A. empresa adjudicataria de la refinería de Vizcaya, haciendo así uso del derecho que le atribuye el artículo segundo, apartado cuarto del decreto 2132/1968 de 14 de septiembre.

Las negociaciones llevadas a cabo han contemplado, fundamentalmente, la explotación de los buques que Petronor ha de construir con la financiación de la "Gulf Oil Corporation", de conformidad con el decreto de referencia, habiéndose convenido fórmulas que se estiman de mayor flexibilidad y conveniencia que las inicialmente fijadas.

AGRICULTURA

AUXILIOS DE COLONIZACION EN CANARIAS

Continuando la política de diversificación de la economía agrícola canaria, el Consejo de Ministros, a propuesta del Ministro de Agricultura, ha aprobado un decreto por el que se amplía a toda clase de construcciones agrícolas o pecuarias los beneficios autorizados por el decreto 1413/1966 y se eleva hasta 1.500.000 pesetas. El límite de presupuesto, que se había fijado anteriormente en 500.000 pesetas, para los invernadores auxiliables técnica y económicamente por el Instituto Nacional de Colonización, con lo cual han sido atendidos los deseos expresados por las cámaras oficiales sindicales agrarios de Las Palmas y de Tenerife y por los agricultores del Archipiélago que están realizando importantes transformaciones para cultivos en invernaderos de productos que tienen una gran importancia en nuestras exportaciones.

COMERCIO

El Ministro informó del comercio exterior de España hasta fin de febrero. Las importanciones en febrero de 1962 acusan un aumento del 5,2 por ciento, comparadas con las de igual mes del año anterior. Las exportaciones registran un aumento del 27 por ciento en los mismos periodos.

En los dos primeros meses de 1969, el crecimiento de las importaciones es de un 6,5 por ciento y el de las exportaciones de un 13,4 por ciento, comparadas siempre con el periodo enero-febrero de 1968.

El saldo de la balanza comercial en 28 de febrero de 1969, comparado con el de análoga fecha del año anterior, ha mejorado en 756 millones de pesetas.

El Sr. Fraga se refirió después al decreto del Ministerio de la Vivienda por el que se acuerdan las medidas para remediar los daños producidos en las provincias de Huelva y Sevilla por el movimiento sísmico ocurrido el pasado 28 de febrero, así como a los diversos nombramientos habidos en el seno del Consejo.

REFERENCIA DE LO TRATADO

Referencia de lo tratado en el Consejo de Ministros celebrado el día 21 de marzo de 1969, en el Palacio de El Pardo, bajo la presidencia de Su Excelencia el Jefe del Estado:

PRESIDENCIA DEL GOBIERNO

Decreto—ley, por el que se levanta el estado de excepción en todo el territorio nacional; Decreto por el que se amplía la comisión permanente de dirección del plan de obras, colonización, industrialización y electrificación de la provincia de Badajoz, con un vocal representante del Ministerio de Agricultura; Recursos; Cuestiones de competencia; Expedientes de trámite.

ASUNTOS EXTERIORES

Informe general sobre política exterior; Propuesta de aprobación del convenio de seguridad social y protocolo final entre España y Suiza; Propuesta de autorización para la firma del acuerdo intergubernamental para el consorcio internacional de telecomunicaciones por satélites; Propuesta de aprobación de las actas de la comisión mixta hispano-francesa de seguridad social; Decreto por el que se designa Embajador de España en Rangún a D. Guillermo Nadal Blanes; Decreto por el que se designa Embajador de España en Niamey a D. Teodomiro de Aguilar Colomer; Concesión de beneplácito a un jefe de misión extranjera; Asuntos de trámite.

JUSTICIA

Decreto por el que se nombra Magistrado del Tribunal Supremo a D. Tomás Pereda Iturriága; Decretos de personal judicial; Expedientes de extradición, indulto y libertad condicional.

EJERCITO

Expedientes sobre asuntos propios del Departamento.

MARINA

Decretos por los que se resuelven expedientes de la competencia del Departamento.

HACIENDA

Decreto-ley por el que se prorroga, hasta 31 de diciembre de 1970, la vigente regulación del Banco Exterior de España; Decreto por el que se modifica el artículo 9 del decreto 131—0.967, de 28 de enero, para hacer extensivo al personal de la Guardia Civil y a la Policía Armada lo dispuesto en el decreto 2863/68, sobre premios por títulos y diplomas de especial preparación; Decreto por el que se intergra el boletín de seguros en el oficial del Ministerio de Hacienda; Decreto por el que se nombra a D. Manuel de Benito y Castresana, Ministro del Tribunal de Cuentas del Reiino; Expedientes sobre asuntos propios del Departamento.

GOBERNACION

Decreto por el que se desarrollan las competencias del Ministerio de la Gobernación, en materia de vigilancia y disciplina del tráfico, circulación y transporte, sobre las autopistas nacionales de peaje; Informes sobre asuntos del Departamento; Expedientes de trámite.

OBRAS PUBLICAS

Expedientes de contratacion y ejecución de las obras de la nueva estación ferroviaria de Sans en Barcelona, y del sifón de Rigotangarcisobaco, en las de abastecimientos de agua a la zona de la bahía gaditana (Cádiz); Expedientes de trámite en asuntos de riegos y abastecimientos de aguas.

EDUCACION Y CIENCIA

Decreto por el que se crea un Instituto de Informática, dependiente del Ministerio de Educación y Ciencia, con sede en Madrid; Decretos por los que se declaran de "interés social" diversas obras con destino a centros docentes; Decretos por los que se crean un Instituto Nacional de Enseñanza Media mixto en San Fernando (Cádiz), y una Sección Delegada Mixta en El Arahal (Sevilla); Decreto sobre adopción de los colegios libres de enseñanza media de grado elemental mixtos de los Ayuntamientos de Gironella (Barcelona) y Almenar (Lérida); Decretos por los que se clasifican en las categorías de reconocidos de grado elemental y grado superior diversos centros no oficiales de enseñanza media; Expediente de autorización de contratación mediante concurso del equipo para la mecanización de los servicios del departamento; Expediente de obras de construcción de un edificio con destino al Hospital Clínico de la Facultad de Medicina de la Universidad de Sevilla; Expediente de adquisición de terrenos para instalaciones deportivas de la Universidad de Sevilla.

TRABAJO

Informe sobre niveles de empleo; Informe sobre asuntos varios del Departamento.

INDUSTRIA

Decreto sobre participación de una empresa nacional en permisos de investigación de hidrocarburos en zona I; Decretos sobre beneficios de expropiación forzosa para adquirir una parcela de terreno a una empresa para fabricación de cemento en Benifallet (Tarragona), y para construir una línea de transporte de energía eléctrica en la provincia de Orense; Informe sobre la visita a España del Ministro de Industria francés; Informe sobre situación de la coyuntura industrial en el pasado mes de febrero; Informe sobre estadísticas de accidentes en minería del carbón; Informe sobre participación de Campsa en la refinería de Vizcaya; Acuerdo por el que se saca a concurso un permiso de investigación de hidrocarburos en la zona I; Acuerdos relacionados con distintas empresas nacionales.

AGRICULTURA

Decreto por el que se modifica el 1.418/66 de 2 de junio sobre aplicación de la legislación de colonizaciones de interés local al Archipiélago Canario, prorrogado por decreto 2.887/68, de 14 de noviembre, para el periodo 1968-71 ambos inclusive.— Decretos por los que se declara de utilidad pública la concentración parcelaria de las zonas de: Marauri-Ogueta-Saraso (Burgos); Santa María de Berdís, San Julián de Mandayo, Santa María de Bordaño y Nemenzo Marantes (La Coruña); Mansilla de las Mulas (León); Figueras-Barres-Piñera y Boquerizo (Oviedo); Santa Cecilia del Alcor (Palencia); Frades de la Sierra (Salamanca); Tondos (Cuenca); Berninches (Guadalajara); Guijuelo (Salamanca); Sacramenia (Segovia); Osma y Portillo de Soria (Soria); Curiel, Salvador de Zapardiel, Pollos y Honcalada (Valladolid) y Benavente y Santa María de Valverde (Zamora).— Decreto por el que se declara de urgencia la ocupación de los terrenos necesarios para la realización de las obras, tanto principales como accesorias para la construcción del silo de Molina de Aragón (Guadalajara), así como las de ampliación de los accesos al silo de Amusco (Palencia).— Informe sobre la visita a las provincias de Cáceres y Avila.— Informe sobre asuntos varios del Departamento.— Expedientes de trámite.

SECRETARIA GENERAL DEL MOVIMIENTO

Decreto sobre mandato de los cargos sindicales electivos.— Informe sobre reunión en Valencia del Consejo Nacional de Empresarios. — Informe sobre las V Jornadas Sindicales de Constructores de Bienes de Equipo.—Informe sobre la reunión en París del Consejo Internacional de Economías Regionales.— Informe sobre la reunión de la Agrupación Nacional de Grandes Almacenes.— Informe sobre el IV Congreso Nacional de Agencias de Viajes celebrado en Mallorca.— Informe sobre reunión del Consejo Económico Sindical del Noroeste.

AIRE

Decreto modificando las servidumbres aeronáuticas de un aeropuerto.— Informes sobre asuntos del Departamento.

COMERCIO

Decretos de modificación arancelaria.— Decretos de régimen de reposición.— Informe sobre comercio exterior.— Informe sobre situación del mercado de productos alimenticios.— Informe sobre movimiento de divisas.— Informe sobre el viaje del titular del Departamento a Alicante y Elda.— Informe sobre la visita a España de una misión del Fondo Monetario Internacional.

INFORMACION Y TURISMO

Decretos por los que se declaran centros de interés turístico nacional los complejos denominados «Alto Herrera» Samaniego (Alava); «Playa de los Port-Chuelos» San Roque (Cádiz), y «Campoamor» Orihuela (Alicante).— Informes sobre asuntos varios del Departamento.— Expedientes y recursos varios.

VIVIENDA

Decreto por el que se acuerdan las medidas para remediar los daños producidos en las provincias de Huelva y Sevilla por el movimiento sísmico ocurrido el día 28 del pasado mes de febrero.— Expedientes de gasto y adjudicación directa de parcelas a cooperativas, entidades benéficas y patronatos.— Informe sobre asuntos del Departamento.

MINISTRO COMISARIO DEL PLAN DE DESARROLLO

Propuesta sobre sectores prioritarios afectos de concesión del crédito oficial.— Informe sobre la reunión del Consejo Económico Sindical Interprovincial del Noroeste.— Otros informes de carácter económico.

Comenzó en la Comisión de Obras Públicas de las Cortes...

Viene de la anterior

la o refugio. El artículo fue aprobado por unanimidad con la sola adición de la referencia a instalaciones sanitarias. Su redacción es ésta:

ARTICULO 4.º

Los puertos de escala han de reunir como mínimo las siguientes características de entre las señaladas en el artículo anterior:

a) El acceso marítimo ha de ser practicable en la temporada.

b) Ha de tener acceso adecuado por tierra.

c) Ha de contar con medios de izada para botes y varadero para emergencias; taller apropiado para pequeñas reparaciones; tomas de agua potable y energía eléctrica, así como suministros de combustibles y lubricantes para las embarcaciones; medios contra incendios y las adecuadas instalaciones sanitarias e higiénicas".

En el artículo siguiente, 5.º del proyecto, interviene de nuevo el Sr. Aparicio Bernal en solicitud de que se introdujese un párrafo referente a la explotación y administración de puertos deportivos, ya que, a su juicio, en el proyecto tan solo se contemplan aspectos de construcción.

Propuso en definitiva que la explotación de estos puertos pueda ser confiada a personas o entidades distintas a las constructoras.

La ponencia aclaró que la enmienda del Sr. Aparicio Bernal había sido recogida en el artículo 14 del proyecto y aceptó una clarificación terminológica del Sr. Viola. Aprobado por unanimidad su texto es el siguiente:

ARTICULO 5.º

"Los puertos y zonas portuarias deportivos, pueden ser construidos y explotadas por las corporaciones locales, la Delegación Nacional de Educación Física y Deportes y la Organización Sindical; los clubs náuticos, y en su defecto, por el Estado.

Tras unos minutos de descanso concedidos por el presidente, se entró en el examen del Capítulo II del proyecto, titulado «Puertos deportivos construidos por el Estado». Los cuatro artículos de que consta este capítulo sexto, séptimo, octavo y noveno del proyecto se aprobaron por unanimidad y sin discusión. Se dice en ellos, entre otras cosas, que la construcción de puertos y zonas portuarias deportivas por el Estado requerirán la previa incorporación al plan general de puertos, con los requisitos que reglamentariamente se establezcan. También se indica que estos puertos, especialmente construidos o destinados para ser utilizados con fines deportivos, serán explotados por la comisión administrativa de grupo de puertos. En el artículo se especifica que el Gobierno, a propuesta del Ministerio de Obras Públicas, podrá acordar la construcción y explotación de puertos deportivos en las zonas o puntos del litoral en que lo considere conveniente, mediante convocatoria del oportuno concurso público.

El Capítulo Tercero del proyecto se refiere a puertos deportivos construidos por corporaciones locales, Delegación Nacional de Educación Física y Deportes y Organización Sindical.

El debate sobre el artículo 10 giró en torno a la necesidad de citar a otros departamentos, además de los ya reseñados en el informe, sin embargo, la ponencia mantuvo su texto y así fue aprobado. Se dice en él que el Gobierno, a propuesta del Ministerio de Obras Públicas, podrá otorgar a las corporaciones locales, Delegación Nacional de Educación Física y Deportes, Organización Sindical, cuando lo soliciten, la oportuna concesión de construcción o explotación de un puerto deportivo o de una zona portuaria deportiva.

El artículo siguiente dió origen a un amplio debate, promovido por el señor Viola, que recabó que en el apartado segundo se citase expresamente al Ministerio de Información y Turismo y a la Delegación Nacional de Educación Física y Deportes a la hora de informar los proyectos de construcción. A esta propuesta se adhirieron los señores Aparicio Bernal y Samaranch, en cambio, se opuso el señor García Ormaechea. La ponencia aceptó la enmienda del señor Viola.

Sometido a votación este texto, sólo obtuvo tres votos a favor, sin embargo, la enmienda presentada por el señor Lapuerta de Federico equivalente al informe primitivo de la ponencia, fue aprobada al alcanzar 14 votos.

En el artículo 11 se especifican los requisitos de solicitud para la construcción o explotación, con la mención expresa de que en el transcurso de seis meses, a contar desde la iniciación de expediente, sin causas excepcionales, el Ministerio de Obras Públicas elevará al Gobierno la correspondiente propuesta de recesión.

También en torno al artículo siguiente, 12 del proyecto, se suscitó un amplio debate que aconsejo al presidente, en vista de lo avanzado de la hora, suspender la sesión hasta el próximo martes, día 25.

La Seat probará el Fiat 128

BARCELONA, 21 (Pyresa).— Un vehículo Fiat 128 que al parecer va a ser probado en las pistas de "Seat" fue descargado en Barcelona por un camión de transportes internacionales (TIR) que lo había transportado desde Italia.

Tiempo revuelto

MADRID, 21. (Pyresa). — Durante el día de hoy el empeoramiento del tiempo se ha ido desplazando de Oeste a Este alcanzando prácticamente a toda la península. Hasta las siete de la tarde, hora en que acaba el día meteorológico, había llovido en cantidades moderadas en Galicia y en forma débil en Cantábrico, las dos Mesetas, Extremadura, cabecera del Ebro y Andalucía, totalizándose 11 litros de agua de lluvia por metro cuadrado de suelo en Estaca de Vares, 6 en Monteventoso, Santiago de Compostela, Navacerrada y Cádiz, 5 en Ponferrada, 4 en Vigo, 3 en Lugo, León y Badajoz, Huelva y Jerez de La Frontera y 2 en Orense, Avilés, Cáceres y Córdoba, siendo de un litro o inferiores las precipitaciones registradas en los observatorios de las regiones más arriba citadas.

Las temperaturas, bajo esta capa de nubes, que impide la acción directa del Sol, han disminuido y la máxima absoluta de las capitales de España la registró Canarias, donde Santa Cruz de Tenerife alcanzó 24 grados y Las Palmas de Gran Canaria 23. En la Península, fue Almería la capital más calurosa, con 22 grados de máxima siguiéndole Tarragona y Córdoba con 21 y Alicante, Sevilla, Huelva y Málaga con 20. No ha helado en ninguna capital de España y la mínima más baja, de un grado, la tuvieron en Soria y Vitoria.

INFORMACION TECNICA Y PRONOSTICO

El sistema frontal que todavía está cruzando la Península, mañana al mediodía estará ya en el Mediterráneo. Los vientos habrán girado al soplar del Noroeste, aunque todavía húmedos. El mapa previsto acusa la presencia de una borrasca bastante intensa al Suroeste de las Azores y otra al Oeste de Inglaterra, un secundario que estará centrado sobre Vascongadas. En estas condiciones, mañana deberá continuar el tiempo revuelto y desapacible, con cielo cubierto en Galicia, Cantábrico, Duero y Cataluña, con chubascos frecuentes y fenómenos tormentosos. En el Duero, Centro, Extremadura y La Mancha, nubosidad variable con chubascos de lluvia y riesgo de tormentas aisladas por la tarde. En Andalucía, cielo nuboso con algunas precipitaciones aisladas. En el Segura, Levante y Baleares, nubosidad abundante con chubascos de tormentas, mejorando por la tarde. En Canarias, cielo nuboso o poco nuboso.

INUNDACIONES EN LA PROVINCIA DE ALBACETE

ALBACETE, 21. — (Cifra). — A causa del desbordamiento del río Cabriel, a su paso por las localidades de Villamalea, Villatoya, Alborea, Casas de Ves y Balsas de Ves, se han producido diversos daños en los cultivos y plantaciones de dichos términos.

Los mayores perjuicios los ha sufrido Villatoya, donde las aguas han anegado unas doscientas hectáreas de terrenos dedicados al cultivo de cereales, habas, remolacha, etc., así como a unos dos mil quinientos melocotoneros.

También en Villamaniel han quedado dañados cerca de cinco mil árboles frutales.

Africa del Sur debe retirarse inmediatamente de Namibia

Viene de la primera

una confrontación entre las Naciones Unidas y Africa del Sur

El representante colombiano manifestó que su país apoyaba la resolución aprobada por el Consejo de Seguridad contra Africa del Sur por creer que esta fórmula podría ayudar todavía a resolver el problema de una manera pacífica.

El embajador del Paraguay, Miguel Solano López, dijo por su parte que su país votaba en favor de la resolución contra Africa del Sur por apoyar "la completa independencia e ilimitada soberanía del pueblo de Namibia".

RESOLUCION APROBADA

NACIONES UNIDAS, 21. (Efe). — Los quince países miembros del Consejo de Seguridad aprobaron el jueves, por tres votos a favor y dos abstenciones (Francia y Gran Bretaña), la inmediata retirada de Africa del Sur del territorio del Suroeste Africano (Namibia).

Por la resolución del Consejo, en la que se recuerdan pasadas decisiones de la asamblea general estableciendo el final del mandato de Africa del Sur sobre Namibia, se pide a todos los países que ejerzan toda su influencia posible sobre el gobierno de Pretoria para que cumpla las órdenes de la organización mundial. Establece también que en caso de que Africa del Sur rehuse de nuevo obedecer la decisión, el Consejo tendrá que tomar otras medidas para obligar a su cumplimiento. Colombia, España, Paraguay, Argelia, China, Finlandia, Hungría, Nepal, Pakistán, Senegal, Rusia, Estados Unidos y Zambia votaron a favor de la resolución.

(c) Ministerio de Cultura 2007

PARA TRATAR DE VIETNAM

Nixon, con sus consejeros, a California

Celebrará entrevistas con el embajador USA en Saigón y el general Goodpaster

WASHINGTON, 21. (Efe). El Presidente Nixon estudió ayer el problema del Vietnam en una reunión de gobierno, preparatoria de su viaje de fin de semana a California, donde celebrará conversaciones sobre el mismo tema con asesores diplomáticos y militares.

El portavoz de la Casa Blanca, Ziegler, informó que el tema Vietnam fue tocado durante la reunión del gabinete que estuvo dedicada, principalmente, a problemas interiores.

A CALIFORNIA

WASHINGTON, 21. (Efe). El Presidente Nixon y sus consejeros salieron esta mañana con destino a la costa del sur de California, en un fin de semana de discusiones sobre Vietnam.

El Presidente se entrevistará con el embajador en Saigón, Bunker, y el general Goodpaster, comandante ayudante de las tropas norteamericanas en Vietnam.

La administración Nixon tiene en estos momentos como tema prioritario de discusión, la guerra de Vietnam.

Campaña de resistencia pasiva de la población de Anguila

Marcha a través de la isla llevando pancartas con lemas anti-británicos

LONDRES se ha sorprendido por la reacción de la prensa USA, contraria a la intervención

LONDRES, 21. (Crónica telefónica del corresponsal interino de PYRESA). — Pese a todas las declaraciones oficiales, los círculos políticos británicos están cada vez más preocupados por las repercusiones de la intervención militar en Anguila. Una de las cosas que más ha sorprendido en los medios gubernamentales de Londres, ha sido la reacción de la prensa de Estados Unidos, que ha interpretado la acción británica como un tardío y desmesurado episodio de las prácticas colonialistas. El primer ministro británico, que conoce perfectamente los peligros diplomáticos que encierra la situación, procura no mezclarse en los debates en torno a la intervención militar. Por lo que parece, no tiene intención de participar en las discusiones que se desarrollarán el próximo lunes en la Cámara de los Comunes para pasar revista al episodio.

Un diputado conservador, mister Enoch Powell (famoso por sus ideas en contra de la inmigración de ciudadanos de la Commonwealth), hizo unas declaraciones en la radio, lamentando lo ocurrido. Y lo lamenta porque (al igual que los comentaristas norteamericanos) estima que la intervención británica en Anguila demuestra que los políticos del Reino Unido todavía no se han convencido de que la Gran Bretaña no tiene ya un cometido imperial y que el juego político tiene que limitarse a las costas de estas islas. Mr. Powell hizo algunas comparaciones para ilustrar su opinión: los intentos de intervenir de alguna forma en las negociaciones sobre el Vietnam; los restos de la política militar al este de Suez, e incluso, según le sugirió su entrevistador, el próximo viaje de Mr. Wilson a Nigeria para buscar una solución a la guerra con Biafra.

ERRORES

Pero volviendo al problema de Anguila, parece que alguien ha cometido errores en Londres por lo que respecta a la planificación estratégica. Eso opinó hoy la figura más importante de las Antillas británicas, residente en Inglaterra, Sir Leary Constantine, ex-alto comisario en Trinidad. Sir Leary no ha querido citar nombres, pero asegura que alguien es culpable de haber pasado por alto las consecuencias diplomáticas y políticas que tendría una intervención militar británica.

Estas consecuencias se han manifestado en el Caribe en forma de protestas antibritánicas en diversas islas. Por lo que se sabe en Londres, sólo el Gobierno de San Cristóbal y Venis (es decir, el Estado al que pertenece constitucionalmente Anguila) y el Gobierno de Guyana, apoyan la intervención británica. Los demás estiman que era innecesario enviar tropas.

Por otra parte, en la propia Anguila las cosas no han sucedido como esperaban los portavoces gubernamentales británicos y como decían que estaba sucediendo ayer. El dirigente rebelde de Anguila, reverendo Webster, está dispuesto a negar su cooperación a las autoridades británicas en tanto permanezcan las tropas en su isla. Es más, teniendo en cuenta que el Gobierno de San Cristóbal, del que Anguila hace dos años que intenta independizarse, parece aprobar la intervención británica, es más que probable que la población de Anguila no llegue a cooperar con las fuerzas británicas de ocupación, a menos que se les garantice formalmente un nuevo futuro constitucional.

FALSEDADES

Otro aspecto de la situación es la conveniencia de que el Gobierno británico sea capaz de presentar pruebas suficientes de que "los elementos nocivos" que ejercían el poder en Anguila, eran efectivamente agentes de grupos dispuestos a montar casinos en la isla.

El hombre de negocios estadounidense que actuaba como consejero del reverendo Webster, y a quien los británicos expulsaron de Anguila, niega toda posible relación suya con jugadores, gangsters o mafiosos, y afirma que todo eso es una patraña urdida por los ingleses para poder intervenir en Anguila en nombre del Gobierno central del Estado asociado.

Por ahora, la mayoría de la prensa británica apoya a mister Wilson, aunque, como era de esperar, los caricaturistas tienen materia suficiente para ironizar. Pero el apoyo puede esfumarse si no se demuestra que los dirigentes británicos tenían plena conciencia de las posibles consecuencias de la operación. Empiezan a notarse síntomas de que no era así, e incluso de que algunos miembros del Gobierno británico no fueron informados de los planes de invasión.

RAY DICE QUE HABRA REFERENDUM

NACIONES UNIDAS, 21. (Efe). Un ministro del Gobierno de Anguila que salió el miércoles de la isla poco después de la invasión británica, anunció en las Naciones Unidas la próxima celebración de un referéndum en el territorio con la presencia de observadores de la ONU.

En una entrevista con los informadores, Edwin Wallace Ray, uno de los siete miembros del Consejo de Gobierno de Anguila, dijo que el Presidente Webster ofrecerá a los seis mil isleños tres alternativas: independencia, asociación política con Gran Bretaña o asociación con la Federación de las islas del Caribe de Saint Kitts Nevis.

Ray aparecerá hoy ante el Comité de Descolonización de las Naciones Unidas y según fuentes bien informadas solicitará de nuevo el envío de una misión de observadores a la isla, pero en círculos diplomáticos se duda de que el Gobierno británico autorice su entrada en el territorio recientemente ocupado.

MANIFESTACION ANTIBRITANICA

SAN JUAN (Antigua), 21. (Efe). Unos ocho mil manifestantes desfilaron ayer por las calles de esta ciudad en señal de protesta contra la invasión británica de Anguila y por la utilización de Antigua como base para la operación.

Protestas similares han tenido lugar en Trinidad y Barbados.

CAMPAÑA DE RESISTENCIA PASIVA

THE VALLEY (Anguila), 21. — (Efe-Upi). — Inglaterra ha duplicado sus fuerzas militares de ocupación en Anguila, mientras parte de la población de la isla inició una campaña de resistencia pasiva con una marcha a través de la isla.

Un helicóptero inglés se situó a baja altura y con sus motores a toda marcha produjo nubes de polvo que azotaron a los manifestantes.

El comisario de Su Majestad, Anthony Lee, y el Presidente en funciones de Anguila, Ronald Webster, mantuvieron ayer su primera reunión cara a cara desde la invasión del miércoles sin que lograran ponerse de acuerdo.

Unos 1.500 anguilanos marcharon hacia el centro de la isla en dos grupos desde playas distintas, cantando "Que se marche Lee" y "Deseamos a Webster". Webster dirigió uno de los grupos que llevaba centenares de pancartas con lemas anti-ingleses.

Cuando los dos grupos estaban a punto de converger en la escuela de segunda enseñanza situada en el centro de la isla, un helicóptero inglés produjo con sus aspas un fuerte viento que le arrojó un polvo sofocante. Sin embargo no se produjeron desórdenes ni hubo que lamentar heridos. Los soldados no se inmiscuyeron en la marcha de protesta.

Anteriormente las tropas inglesas consolidaron la toma de la isla desembarcando otros 300 soldados y desplegando otros 120 en la próxima localidad de Antigua.

Las fuerzas de ocupación efectuaron una búsqueda casa por casa con objeto de incautarse de armas y municiones.

Webster hizo un llamamiento a la Asamblea General de las Naciones Unidas en señal de protesta por la invasión y pidió a las fuerzas inglesas que se retiraran, así como la salida del comisario impuesto por Inglaterra, Anthony Lee, con objeto de que pudieran iniciarse conversaciones.

El número de soldados ingleses en la minúscula isla se estimó ayer en unos 600. Entre ellos figuran paracaidistas, infantes de marina y policías de Scotland Yard.

Las fuerzas inglesas trasladan suministros para la fuerza de invasión en tales cantidades que el doctor Q. W. Osborne, dirigente de la oposición de la isla Tórtola, en las islas Vírgenes, comentó que se había invertido más dinero en la invasión que en toda la historia colonial de Anguila.

Tanto los anguilanos como los ingleses no están de acuerdo sobre el número de soldados que se encuentran en la isla. Los anguilanos que el número de efectivos ingleses asciende a unos 800, entre paracaidistas, infantes de marina y policías, mientras los ingleses afirman que sólo son 440. En cualquier caso más del doble de los 210 que llegaron el miércoles.

DENTRO DE DOS SEMANAS, RETIRADA DE LA MITAD DE LAS TROPAS

LONDRES, 21. (Efe). — El Gobierno británico anunció esta noche que dentro del plazo de dos semanas retirará de Anguila a más de la mitad de los 440 paracaidistas que tomaron parte en la invasión de esa isla de las Antillas.

Un portavoz del Ministerio de Defensa agregó que uno de los tres buques usados en la invasión, la fragata "Rothesay", abandonará Anguila este fin de semana.

El destacamento de paracaidistas que regresará a Gran Bretaña será reemplazado por 100 ingenieros y técnicos, quienes harán un estudio de la isla.

La reforma de la educación en España

Se trata de una experiencia en gran escala y de interés vital para el país

Manifestaciones del delegado permanente de Colombia ante la UNESCO

PARIS, 21. (Efe). — «La impresión general que se desprende de la manera como se prepara la reforma de la educación en España, me permite pensar que se trata de una experiencia en gran escala y de interés vital para el país y de la cual podrán beneficiarse otros muchos Estados miembros de la UNESCO, que se hallan también en vías de transformación de sus sistemas educativos».

Esa es la conclusión del doctor Gabriel Betancur Mejía, Embajador y Delegado permanente de Colombia ante la UNESCO, a su regreso de Madrid después de asistir como presidente a los trabajos del comité de cooperación internacional para la reforma de la educación en España.

Considera también el ex-Ministro de Educación de Colombia, que las reuniones celebradas entre el 3 y el 7 de marzo, en la capital de España y en Toledo, constituyen una primera fase en los trabajos que se han encomendado al comité asesor. La relación somera de temas tratados es el mejor reflejo del interés de los debates que versaron sobre la reforma misma de la educación, la investigación pedagógica, el establecimiento de un sistema de educación permanente, la evaluación de los resultados del sistema escolar actual, la cooperación internacional y la estrategia y táctica para la aplicación de la reforma educativa. «Volveremos a reunirnos hacia el mes de octubre y entonces los expertos internacionales estarán en mejores condiciones para precisar sus opiniones en relación con estos asuntos.

A preguntas que se le formularon, el doctor Gabriel Betancur Mejía respondió que el comité internacional se había reunido conforme a una petición del Gobierno español a la UNESCO para que dentro de su programa de participación en las actividades de los Estados miembros fuera posible obtener el asesoramiento de un grupo eminente de especialistas, designados en razón de su capacidad personal y que pudieran dar una opinión sobre el llamado «libro blanco» o bases para una política educativa en España.

En cuanto al resultado de los debates y cambios de impresiones, el Presidente doctor Gabriel Betancur Mejía entregó el correspondiente informe final, al señor Ministro de Educación y Ciencia, José Luis Villar Palasí. Dicho texto destaca varios puntos principales.

PRIMERO.— El comité se encontró frente a un documento, que fue calificado por unanimidad de «estudio honesto de la realidad educativa española, por cuanto presenta la situación actual, las experiencias, los propósitos del país, en sus aspectos positivos y negativos».

SEGUNDO. — El documento o libro blanco español se refiere a la integralidad del sistema, presenta un panorama completo y no olvida los aspectos conexos tan importantes de la ciencia y de la cultura. España posee una historia y una tradición muy ricas y la voluntad de reforma es, en sí misma, una afirmación de continuidad de su genio nacional.

TERCERO.—Las soluciones preconizadas suponen la incorporación de las doctrinas más modernas elaboradas en los últimos años, ya sea en las reuniones de carácter internacional de tipo mundial como en las conferencias regionales que se han celebrado en los últimos veinte años. Se han tenido en cuenta las sugerencias y recomendaciones formuladas tanto a nivel ministerial internacional, como a nivel técnico.

CUARTO. — La forma de presentación del libro blanco implica que la opinión pública debe interesarse sobre el problema general de la educación y las soluciones. De las críticas que pueda presentar, surgirán nuevas ideas y esa colaboración del público dará a la reforma la posibilidad de interpretar mejor los anhelos del país.

QUINTO. — Como ya declaré en la sesión inaugural, considero que es a través de la educación como se hará posible el conocimiento y el ejercicio efectivo de la declaración de derechos humanos.

SEXTO. — Uno de los puntos más importantes, en las conclusiones del comité de mi presidencia, se refiere a la estrategia de la reforma que ha de ser inspirada en términos de gran flexibilidad, para permitir las revisiones necesarias y su adaptación a las exigencias de la sociedad.

La reforma no es algo estático, sino un proceso continuo. Afecta a toda la población y de modo particular a los profesores y a los centros de formación del magisterio.

El doctor Gabriel Betancur Mejía fue Subdirector General de la UNESCO a cargo de los Departamentos de Educación. También fue Ministro de Educación de Colombia y presentó en la conferencia de Lima de 1956, de Ministros de Educación de las Américas, las resoluciones relativas al planteamiento de la educación, que más tarde sirvieron de base a la labor de la UNESCO en el mundo entero.

KENNEDY aboga por el ingreso de China Comunista en la ONU

WASHINGTON, 21. — (Efe). — El senador Edward Kennedy, demócrata por Massachussets, pidió ayer que Estados Unidos revisen su política de oposición a la entrada de China comunista en la O.N.U. y consideren a ésta como la representante del pueblo chino en el Consejo de Seguridad.

"El asiento en el Consejo fue concedido al pueblo chino en 1945 no a un determinado Gobierno entonces en el poder", añadió.

En los últimos años la presencia de China nacionalista entre los miembros permanentes del Consejo es puramente nominal, puesto que no actúa como poder político en ninguna de las decisiones de los otros cuatro miembros.

Viajes de vacaciones a la Luna con cápsulas individuales

Están siendo preparados por una compañía aérea USA

NUEVA YORK, 21. — (Servicio especial de PYRESA). — Una compañía aérea norteamericana prepara ya viajes de vacaciones a la Luna en cápsulas indivisuales. La noticia podría parecer de ciencia ficción, pero en los negocios no es fácil caer en el espejismo. La compañía, en este caso, ofrece garantías, ya que, al parecer, se trata de la "Pan American Airways".

En la central de la organización, en Boston, se han inscrito ya 300 interesados en realizar este viaje a la Luna, que "tendrá lugar lo antes posible", según la "Pan American". Ninguno de ellos sabe cuanto le va a costar la aventura, pero no por ello se inquietan. Como es lógico, casi todos ellos son millonarios ansiosos de novedades. Un pequeño porcentaje está cubierto por periodistas de redacciones de medios informativos con posibilidades económicas "astronáuticas".

De los millonarios, casi todos son americanos. Diez, alemanes, y algunos otros de diversas nacionalidades. En Alemania las inscripciones para este y sucesivos viajes se realizan en Hamburgo, Bremen y Stuttgart, donde los interesados pueden dejar sus datos personales, en las sucursales de la "Pan American", y son recibidos en la central de Boston por telex. Al parecer, el primer viaje se realizará entre 1975 y 1980 y el precio del billete superará el equivalente de los 380 millones de pesetas.

[illegible] vaso se realizará [illegible] de cápsulas para [illegible] y un pasajero. El [illegible] de la excursión espacial comprenderá, al parecer, un recorrido por la órbita lunar, alunizaje, permanencia de unas horas sobre el satélite y regreso. Al parecer, los futuros turistas del espacio deberán entregar una cantidad económica en concepto de anticipo sobre el importe total. Un año antes del vuelo se procederá a un período de exámenes médicos de los viajeros astronautas y se les impondrá un régimen especial. Quienes sufran desequilibrios circulatorios y cardíacos en general serán muy posiblemente excluidos de la lista de aspirantes, ya que este primer vuelo es especialmente importante para la compañía organizadora y ésta cuidará todos los detalles.

Al parecer, además de los exámenes médicos previos, se organizarán entrenamientos espaciales en un centro adecuado a tal efecto en Europa. Por su parte, la "Pan American" se ocupará de facilitar el equipo espacial a los pasajeros y todo aquello que pueda contribuir a hacer más agradable la experiencia.

Aumento de los excedentes mundiales de productos lácteos

ROMA, 21. (Efe).— Los excedentes mundiales de productos lácteos han sufrido nuevos incrementos durante el año 1968 y las perspectivas de reducción para el presente año se consideran desfavorables, según las últimas estadísticas dadas a conocer en Roma, en la sede de la FAO (Organización de las Naciones Unidas para la alimentación y la agricultura).

La industria mundial de productos lácteos ha seguido produciendo durante el año último a un ritmo superior al consumo de este tipo de productos, especialmente en Europa occidental.

Los "stocks" de mantequilla en el mes de diciembre último se cifraba en seiscientas veinticinco mil toneladas, sobre cuatrocientas noventa mil del año anterior, los de leche en polvo se calculan, hasta el mes de noviembre de 1968, en 430.000 toneladas, frente a las 370.000 en 1967, y las de queso —en este caso las estadísticas se refieren solamente a 17 países, de los que se encuentran excluidos los de Europa oriental— los excedentes se han incrementado en un cinco (5) por ciento, alcanzando 554.000 toneladas.

programas: TVE

MATINAL
7'45 Carta de ajuste
8'00 Apertura y presentación
8'02 Buenos días, con telediario
9'00 Documentos para la clase

ESCOLAR
10'00 Avances
10'02 Televisión escolar
11'00 Cierre.

SOBREMESA
1'45 Carta de ajuste
2'00 Apertura y presentación
2'02 Panorama de actualidad
2'30 Telediario
2'55 Rugby. (Retransmisión en directo a través de "Eurovisión" del encuentro Torneo de las Cinco Naciones, Francia-Gales).

TARDE
4'40 Telecrónica.
5'10 Sesión de noche.
6'30 Avances.
6'32 Música-3.
7'00 Museo del ingenio.
7'30 Habla contigo.
7'40 Cesta y puntos.

NOCHE
8'25 Avances.
8'30 Manos al volante.
9'00 Telediario
9'30 Avances.
9'32 Televisión es noticia.
10'00 Galas del sábado.
11'15 El hombre del maletín.
00'15 Telediario.
00'23 El oro del tiempo.
00'29 El programa de mañana.
00'30 Cierre.

SEGUNDA CADENA
U. H. F.
7'15 Carta de ajuste.
8'00 Presentación y avances.
8'02 Dibujos animados.
8'30 En busca de...
9'00 Telediario.
9'30 Avances.
9'32 Conozca usted España.
10'00 Cine club.
11'30 Estudio en negro.
12'00 Cierre.

con U H F incorporada
y ahora...
18 meses de plazo

Distribuidor Provincial y Servicio técnico:
Radio Meneu TEL. 359 VILLARREAL

Concesionario Castellón Capital:
Ferpa Huerto Sogueros, 10 - Tel. 215290

Mil pesetas día gana un Técnico en Televisión

Lógrelo en poco tiempo desde su casa con famoso Curso TELEKET, fácil y económico. Recibirá gratis material para moderno televisor. Pida folleto sin compromiso I. H. A. R., Fallers, 27, Barcelona-1. Autorizado Ministerio.

TROPAS BRITANICAS EN ANGUILA

ANGUILA. — Un nativo toma a broma el singular tocado que luce un soldado británico perteneciente a las fuerzas de ocupación de esta pequeña isla en el Mar Caribe. — (Telefoto UPI-CIFRA)

(c) Ministerio de Cultura 2007

Cuando aumenta la cifra de parados

Medidas restrictivas y discriminatorias a los trabajadores extranjeros en Bélgica

De «Socialmente injusto, económicamente, ineficaz», califica un periódico el plan del sindicalista y socialista ministro de Trabajo, Sr. Major

BRUSELAS, 21 (Del corresponsal de Pyresa, Ignacio M.ª Sanuy).—La preocupación por el paro obrero se ha acentuado en Bélgica durante las últimas semanas. El tema afecta directamente al mundo de la emigración y el Ministro de Trabajo Sr. Major ha precisado en una conferencia de prensa sus intenciones y propósitos en torno a la ley sobre la ocupación de la mano de obra extranjera en este país. Antes de desarrollar el tema el Sr. Ministro hizo tres observaciones preliminares. En primer lugar dijo que se referiría a sus propósitos e intenciones ya que por el momento no se trataba todavía de decisiones.

En segundo término señaló que las medidas que se están considerando no afectan a los obreros originarios de los países del Mercado Común quienes desde el pasado 8 de noviembre disfrutan de la libre circulación de la mano de obra en el interior de la comunidad europea sin necesitar siquiera la formalidad de un permiso de trabajo.

En tercer lugar el Sr. Ministro precisó que en ningún caso se trataba de llevar a cabo la expulsión de los trabajadores extranjeros y de sus familias, sino, simple y sencillamente de tomar ciertas precauciones para evitar los abusos y garantizar al máximo las posibilidades de trabajo a los belgas y a los extranjeros regularmente establecidos en el país.

MEDIDAS

Tras este exordio el Sr. Ministro concretó su pensamiento en los siguientes cuatro puntos:

Primero. — El Sr. Ministro estima que conviene en las actuales circunstancias rechazar sistemáticamente el permiso de trabajo a los extranjeros que entraron en Bélgica con un visado turístico y sin contrato para un trabajo determinado.

Segundo. — El Sr. Major considera que es necesario limitar el decreto que en la actualidad permite a los hijos de los trabajadores emigrantes, cualquiera que sea su edad, trabajar en Bélgica, sin examinar previamente la situación del mercado de trabajo. En opinión del Sr. Ministro existe abuso cuando invocando el reagrupamiento familiar, llegan a Bélgica uno o varios hijos de un trabajador extranjero amparados en la sola razón de que su padre ha sido autorizado a trabajar en este país.

Tercero. — El Sr. Ministro las emprende con las muchachas de servir a las que llama sirvientas y no empleadas domésticas como hacemos en nuestra atrasada España. Dice que teniendo en cuenta la penuria total de mano de obra en este sector, los permisos de trabajo se han concedido hasta el presente con absoluta facilidad a los extranjeros que desean ejercer esta profesión. Según el Sr. Ministro es imprescindible garantizar que estas obreras no se salgan de este sector de la producción al objeto de que no se aprovechen de su contrato para trabajar después en otros sectores donde se dispone de suficiente mano de obra y en consecuencia donde podrían competir con la mano de obra belga.

Cuarto. — Según la actual legislación algunos titulares de permiso de trabajo de las categorías B.O.C. (permisos de un año de duración) pueden percibir los subsidios de paro durante un período ilimitado. El Sr. Ministro considera que no es saludable que estos trabajadores que sólo han trabajado en Bélgica de una manera reducida en cuanto al tiempo, puedan disfrutar indefinidamente del régimen belga de seguridad social, por lo cual propone que se generalice para todos los obreros titulares de dichos permisos determinadas disposiciones que preveen que el subsidio de paro puede disfrutarse solamente durante el tiempo de dicho permiso más una prolongación de sesenta días.

CIFRAS

Para dar consistencia y valor a sus ideas el Sr. Ministro ha dicho que a fines del pasado mes de febrero existían en Bélgica 14.591 obreros extranjeros en paro disfrutando del correspondiente subsidio. Esta cifra equivale al 14 por ciento del total de obreros parados que alcanza el número de ciento cuarenta mil. También añadió el Sr. Ministro que del total de los obreros extranjeros parados 7.617 llevaban en esta situación más de un año y precisó que en lo que afecta a los obreros con permiso de trabajo B.O.C. el número de parados es de 789 de los cuales 343 llevan más de un año en esta situación.

Por otra parte el Sr Ministro estima como algo inadmisible que en virtud de convenios internacionales firmados por Bélgica con España, Grecia Gran Bretaña, Yugoeslavia, Argelia, Marruecos y San Marino, algunos obreros extranjeros puedan instalarse en la holgazanería después de haber trabajado unos pocos meses, unas escasas semanas y hasta un solo día.

Hasta este punto y aparte les he transcrito el pensamiento del Sr. Ministro. Aunque el lenguaje es elocuente no quiero en ningún caso que el amable lector tenga la sospecha de que el Sr. Ministro es un conspicuo personaje de la derecha más reaccionaria y menos propicia a la justicia social. Quiero precisar que el Sr. Ministro procede de los más altos rangos del sindicalismo belga y es sin duda una de las más eminentes personalidades socialistas. Ya saben ustedes que el socialismo quiere ser un humanismo e invoca cada día la solidaridad internacional. Pero naturalmente existen excepciones a la gran regla. Les dejo a Vds. la glosa del pensamiento del Sr. Ministro.

Añadiré sólo que en los medios de la emigración española las ideas del Sr. Ministro no han provocado particular entusiasmo, o que el entusiasmo no han sido indescriptible.

El diario «La Cite» dedica hoy un minucioso comentario a las ideas del Sr. Ministro de Trabajo, con un título suficientemente expresivo que dice lo siguiente: «Socialmente injusto, económicamente, ineficaz».

Marcelo Caetano viajará el próximo abril a las provincias ultramarinas

Esta visita se interpreta como la más firme decisión del Gobierno de mantener la unidad nacional en todo el espacio portugués

LISBOA, 21. (Del corresponponsal de PYRESA, Juan Ramón PEREZ LAS CLOTAS).— El viaje previsto por el Presidente del Consejo de Ministros, profesor Marcelo Caetano, a las provincias ultramarinas de Guinea, Angola y Mozambique ha sido fijado definitivamente para el próximo mes de abril. Una nota oficial hecha pública esta mañana así lo acaba de anunciar al país, que considera ya en principio su realización como la más firme y decidida expresión del Gobierno de seguir manteniendo la unidad nacional dentro del amplio espacio portugués.

Nada se sabe, desde luego, de los aspectos concretos del viaje, que están siendo estudiados con el máximo cuidado por el Ministerio de Ultramar, pero está por completo fuera de toda duda que habrá de inscribirse, al menos por lo que respecta a sus aspectos formales, dentro del estilo personal que el nuevo dirigente portugués ha sabido imponer en el ejercicio de su gestión política. Es decir, el de la naturalidad y la sencillez.

Decir por esto a estas alturas que la realización de este viaje presidencial representa algo más que el simple reencuentro de un pueblo con quien sustancialmente lo representa, resulta evidente que sería tan aventurado como ver también en él —y de hecho algunos suspicaces observadores lo hacen ya— la posible piedra de toque de la política ultramarina portuguesa respecto a actitudes occidentales abocadas a un nuevo entendimiento del problema africano.

El viaje del profesor Marcelo Caetano tiene contrariamente y por encima de todo, el valor de un simple contacto personal y directo con varios millones de portugueses que si bien permanecen alejados de la metrópoli se sienten empero auténticamente tales, asentados sobre un territorio tan propio y tan entrañable como aquélla. Y nada en definitiva a distinguirlo, por lo que se refiere a su sentido último, de los viajes que como un hombre más de su pueblo ha venido realizando el nuevo Jefe del Gobierno durante estos meses últimos dentro del contorno metropolitano.

Esto que ahora acaba de anunciarse y que según parece tendrá su inicio en la primera semana después de Pascua, será por otra parte la cuarta vez que el profesor Marcelo Caetano visita aquellas lejanas provincias africanas y la primera que lo hace un Jefe de Gobierno. Fue el primer viaje en 1945, cuando ocupaba la cartera de Colonias, y duró alrededor de cinco meses su permanencia. Precisamente le sustituyó interinamente al frente de su despacho oficial el actual Jefe de Estado, entonces Comandante Américo Thomas. Siete años después y ya como Presidente de la Cámara Corporativa, volvió a Mozambique y Angola, presidiendo la delegación metropolitana en el Congreso Internacional de Turismo Africano. Finalmente, en agosto de 1960, viajaría de nuevo al continente africano para participar en un curso de verano organizado en Luanda por la Facultad de Letras de Lisboa.

En los medios allegados a la Presidencia del Gobierno se ponía esta tarde de relieve que el anuncio oficial del viaje sirve también para confirmar de forma tácita la mejoría estacionaria del Presidente Salazar, ya que sólo la enfermedad del antiguo Jefe de Gobierno retrasaba la culminación de lo que era el ferviente deseo del profesor Marcelo Caetano, reiteradamente puesto de manifiesto desde el mismo día de su toma de posesión.

AUTOPISTA URBANA SUBTERRANEA

Una red de túneles abierta bajo el casco central de la ciudad, que en su estructura fundamental constituirán una verdadera autopista, será la solución adoptada por la Cámara Municipal lisboeta par resolver definitivamente los graves problemas de tráfico que origina el trazado de los viejos barrios comerciales.

El proyecto, auténticamente revolucionario, pretende respetar el tradicional esquema urbano de una amplia zona, la construida por Pombal tras el asolador terremoto de 1755, considerada como modélica, y cuyo rígido mantenimiento a través del tiempo, incluso en sus más elementales aspectos arquitectónicos, viene siendo un prurito de orgullo para los lisboetas.

Extendida a lo largo de Lisboa entre los núcleos residenciales de Chela y Alges, la futura red viaria subterránea estará prevista para una circulación diaria de cien mil automóviles y contribuirá no sólo, como digo, a aliviar las actuales dificultades sin tener que recurrir a dolorosas alteraciones en la fisonomía rústica eslabón de enlace que haga posible con la mayor fluidez el paso de los vehículos que vayan en las direcciones de Estoril y Villafranca de Xira, es decir, los dos extremos del eje sobre el Tajo en cuyo centro se encuentra Lisboa situada. Arquitectos, ingenieros y urbanistas intervinieron a lo largo de los últimos tres años en la elaboración del anteproyecto que esta misma semana va a ser presentado ante la Cámara Municipal. Si ésta lo aprueba —y no parece existir ninguna presunción en contrario— entraría ya en una fase de definitiva redacción, cuyo final está previsto para los primeros meses del próximo año. Siempre en caso afirmativo, el comienzo de las obras no se demorarían respecto de esta fecha más allá de unos cuantos meses.

La noticia, trascendental para el desarrollo futuro de la ciudad, pero sobre todo tranquilizadora para el millón de lisboetas que cada día se ven más agobiados por una casi atosigante circulación ha sido dada a conocer por el ingeniero jefe de los servicios de urbanismo y obras municipales, El Sr. Oliveira Pinto fue especialmente optimista ante las posibilidades de ejecución de una obra que se enfrenta de una manera absolutamente original —las soluciones más adoptadas hasta ahora han sido las aéreas— con el complejo problema del tráfico ciudadano.

Unica dificultad en perspectiva: las disponibilidades financieras de la Cámara Municipal. «Si las evolucionadas técnicas de la ingeniería aseguran en principio una fácil realización del proyecto, no ocurre lo mismo en orden a su financiamiento», dijo el Sr.Oliveira Pinto, quen se apresuró a añadir. «Pero la verdad es que dadas las actuales disponibilidades municipales, no hay razón alguna para temer por el proyecto».

LONDRES: Voces contra la corriente de inmigrantes de color procedentes de la Commonwealth

Los inmigrantes seguirán sufriendo discriminación por mucho que las leyes británicas les protejan

LONDRES, 21 (Del corresponsal interino de Pyresa, Ramón Lugris).— Hace casi un año, Mr. Enoch Powell, diputado conservador británico y entonces portavoz de su partido en cuestiones de defensa, pronunció un discurso que ha pasado a la historia de las relaciones raciales en la Gran Bretaña. Mr. Powell abogó porque se redujese inmediatamente "a proporciones insignificantes "la corriente de inmigrantes de color procedentes de la Commonwealth", y que se prestase ayuda financiera a los que ya residían en la Gran Bretaña para repatriarlos.

Mr. Powell dijo que la Gran Bretaña "debe estar loca" al permitir la entrada de 50.000 familias de inmigrantes anualmente. Y para justificar su opinion dijo que contaba con cifras fidedignas que demostraban que, en el espacio de 15 o 20 años, habría tres millones y medio de inmigrantes de color en el país, y que su número aumentaría a cinco o siete millones al llegar el año 2.000.

El discurso cambió la faz del país. Por una parte, puso en aprieto al Gobierno y a la oposición conservadora, que han tenido que revisar sus declaraciones sobre política de inmigración. Por otro, dio suelta a los temores que abrigaba una buena parte de la población británica, que no se resigna a convivir con una masa de gentes de color.

CONTROVERSIA

Nadie pudo discutir entonces las cifras utilizadas por Mr. Powell. Pero ahora, el Instituto de Relaciones Raciales acaba de publicar un libro titulado "Los familiares de la población de color en Inglaterra y Gales", que deja sin base a las desmelenadas advertencias de Mr. Powell. La obra es un monumento de objetividad y honradez; incluso peca de cauta, por cuanto elige siempre la cifra menos favorable a su tesis cada vez que hay dos posibles cantidades. Por ejemplo, los autores parten del supuesto de que los inmigrantes tienen el mismo número de hijos que sus compatriotas no emigrados, lo cual no es cierto, según se demuestra en el censo británico de 1968. Los autores del libro tampoco tienen en cuenta la reemigración espontánea a otros países. Como Canadá y Estados Unidos —ni la repatriación de los inmigrantes, pese a que en 1967 hubo 14.000 de estos que decidieron dejar la Gran Bretaña.

Los autores del libro calculan que, después de diciembre de 1967 —cuando se produjo la gran afluencia de ciudadanos británicos de raza india, residentes en Kenia, con la lamentable secuela de negarles el derecho incondicional de entrada en el país, había 238.000 personas que deseaban reunirse con sus familiares ya residentes en la Gran Bretaña. En 1968, llegaron unas 44.000 personas, aparte de 4.700 nuevos inmigrantes que desearían venir a este país, y en cinco años se podrá haber absorbido a todos ellos.

Así pues, en 1974, habrá algo más de millón y cuarto de inmigrantes de color en la Gran Bretaña; cifra que representa menos del 3 por ciento de la población de Inglaterra y Gales (es en estos dos países en donde se establecen principalmente los inmigrantes, ya que Escocia e Irlanda del Norte son países de emigración).

Nadie sabe a ciencia cierta la tasa de crecimiento demográfico que registrarán los inmigrantes de color, una vez establecidos en el país. Pero la prueba de que se dispone actualmente indican que los inmigrantes ya han comenzado a adaptarse a las costumbres británicas, por lo que respecta a edad de matrimonio y tasa de natalidad. En 1967 se realizó una encuesta en 5.000 familias inmigrantes, y el resultado no indica que su tasa de natalidad supere mucho a la de las familias inglesas del mismo grupo socio-económico.

EL PROBLEMA, EXISTE

Las cifras manejadas por Mr. Powell quedan, pues, sin base, pero no por ello se van a resolver los problemas de la tensión racial en la Gran Bretaña, ni se va a evitar que los inmigrantes vayan concentrándose en verdaderos "ghettos" en las grandes ciudades inglesas.

Mr. Powell seguirá encontrando eco y comprensión en buena parte del público, y los inmigrantes seguirán sufriendo discriminación, por mucho que las leyes británicas,. traten de protegerlos contra ella. Por la simple fuerza de los números, no se resolverá el problema.

Podría resolverse, en cambio, procediendo a una política de dispersión de los inmigrantes, proporcionándoles trabajos en diferentes puntos del país. Lo que da fuerza a Mr. Powell —cuyo distrito de Wolverhampton registra una concentración de inmigrantes —es la dificultad de que una comunidad blanca acceda a integrar en su seno a una masa considerable de gentes de color.

Pero no es difícil que una comunidad acepte a un pequeño número de familias inmigrantes. El número total de éstas deberán permitir su dispersión por el país hasta un punto en que no se notase su presencia.

Tampoco esta política parecerá muy humanitaria a ojos de los idealistas que predican la integración racial. Pero cualquiera que conozca la realidad social británica, sabe que hay una forma de racismo —por lo general no virulenta, desde luego muy enraizada en la población blanca. Ni los llamamientos a la integración, ni las restricciones a la entrada de los familiares de inmigrantes podrán solucionar el problema porque dejan sin abordar su causa principal: la concentración de inmigrantes en determinadas zonas.

Explosión nuclear subterránea en Nevada

NUEVA YORK, 21. (Efe).— Una explosión nuclear subterránea fue llevada a cabo ayer por científicos norteamericanos en el polígono de pruebas de Yucca Flats (Nevada), de una potencia equivalente a 20 mil toneladas de trinitotolueno.

La Comisión de Energía Atómica manifestó que no hubo escape de radiación en la atmósfera.

Inquietante progreso de la delincuencia juvenil en Francia

«Hoy los jóvenes matan, roban o se drogan más que nunca», dice el Prefecto de Policía de París

PARIS, 21. — (Del corresponsal de PYRESA, Manuel de Agustín). — La delincuencia juvenil ya no se aplica en un juego de niños. Su depravación está tomando carácter criminal. Por primera vez en los últimos veinticinco años el prefecto de policía advirtió a la población sobre el inquietante progreso del crecimiento delictivo:

"Hoy los jóvenes matan, roban o se drogan más que nunca. No hemos llegado a las cifras astronómicas sufridas en Chicago en la época del "gangsterismo", pero proporcionalmente la tendencia nos alarma".

El trece y medio por ciento de los delitos, están cometidos por menores de 21 años, la cifra es enorme, pero lo más pavoroso radica en que sus intervenciones no son las propias de la juventud mal educada puesto que no se limitan al simple vandalismo o al triste hurto. No, cuando los adolescentes de hoy intervinen lo hacen aplicando los peores instintos, llegando al asesinato si la agresión no les basta. En el robo de automóviles y en los casos de atraco a mano armada, la policía registró un 26 por ciento de participación juvenil.

La sistemática degradación no se justifica con simples explicaciones demagógicas. Hace unos años eran las dificultades sociales las que abatían sobre determinada clase de lacra del vicio, pero hoy, un análisis meticuloso del proceso ha descubierto que el 60 por ciento de los jóvenes corrompidos pertenecen a la llamada buena sociedad o alta clase burguesa, y que por ejemplo en lo tocante a la prostitución (más de diez mil jovencitas abandonaron los hogares paternos el año pasado) el número de víctimas pertenece en dos terceras partes a la sociedad pudiente.

LAS DROGAS

Esta misma comunidad privilegiada en el orden económico, es la que engrosa la clientela de los toxicómanos. Aunque hoy la adquisición de la droga "esté al alcance de todas las fortunas", como aclara un experto en la materia, y aunque los viciosos o los iniciados no encuentren ya la menor dificultad para proveerse en varios cafés del barrio latino, es evidente que el consumo sistemático requiere cierta reserva monetaria, puesto que la más barata se vende a cuatro mil pesetas, veinte mil pesetas los mil gramos.

En resumen, el setenta por ciento de los intoxicados son menores de edad, pero no los más pequeños contribuyentes, ya que se distinguen por frecuentar los restaurantes, bares y cabarets más caros, por conducir los automóviles sport más lujosos, por disfrutar el respaldo de las familias más acomodadas y por contar con las mayores influencias.

Poseen todo lo bueno que la civilización actual puede brindar y si a pesar de ello han caído en el vicio, es a causa de la degradación de costumbres, de la descomposición de la moral, de la desarticulación del concepto familiar que les permite una libertad únicamente orientada hacia la obtención de dinero para el placer que quieren alcanzar a cualquier precio y por cualquier medio.

LLAMAMIENTO DE THANT EN EL «DIA CONTRA LA DISCRIMINACION RACIAL»

Propone un programa de acción para terminar con estas prácticas

NACIONES UNIDAS, 21. (Efe).— El Secretario General de las Naciones Unidas hizo un llamamiento hoy a todos los países del mundo para que pongan fin al racismo y a la discriminación racial en un mensaje con motivo de celebrarse el día internacional parala eliminación de la discriminación racial, U Thant recordó los graves peligros que para la paz internacional encierra la discriminación racial, proponiendo un programa de acción para acabar con estas prácticas.

Entre el programa propuesto por U Thant a los miembros de las Naciones Undas figuran las siguientes propuestas:

Fomentar la eliminación del apartheid y facilitar el surgimiento de una sociedad no racial.

Hacer publicidad de los males del apartheid y los esfuerzos de las NacionesUnidas para combatirlos

Hacer presión pra conseguir la libertad de todas las personas que en Sudáfrica han sido encarceladas o cuya libertad ha sido restringida debido a su oposición al apartheid.

Suspender los intercambios culturales, deportivos y de otra índole con los Gobiernos sudafricanos y dejar de estimular la corriente de inmigrantes a Sudáfrica.

Establecer las organizaciones nacionales para esclarecer a la opinión pública sobre los males del apartheid.

El Secretario General calificó de "Lugubre advertencia que no debemos olvidar" el incidente ocurrido el 21 de marzo de 1960 en Sharpville (Africa del Sur) cuando se disparó contra manifestantes pacíficos que protestaban por las leyes raciales, dando por resultado un gran número de muertos y heridos en cuya memoria se instituyó este día conmemorativo.

✝

Rogad a Dios en caridad por el alma de

D. LUIS MOLINO ESTRADA

Que falleció esta madrugada
A los 60 años de edad
Habiendo recibido los Santos Sacramentos y la Bendición Apostólica de S.S.

— R. I. P. —

Sus apenados, esposa doña Josefina Forés; madre, doña Teresa; hijos Marisa y Antonio, hermanos Teresa, Juan y Mercedes, sobrinos y demás familia al participar a sus amistades tan dolorosa pérdida ruegan le tengan presente en sus oraciones y asistan a las exequias fúnebres que tendrán lugar esta tarde en Almazora, en hora que oportunamente se anunciará por la radio, por lo que les quedarán muy reconocidos.

Domicilio del finado: Eescura y Serra, 3
Almazora, 22 de marzo de 1969
(No se invita particularmente)

(c) Ministerio de Cultura 2007