

Precios de suscripción

En Peñaranda 1'25 ptas. trimestre: fuera de Peñaranda, 1'50. Año pagando anticipado 6 pesetas.

Número suelto 10 céntimos de peseta.

LA VOZ DE PEÑARANDA

PERIÓDICO SEMANAL DEPOSITO LEGAL

Puntos de suscripción

En la Administración, Plaza Mayor, núm. 33.
Redacción calle de los Caños, núm. 5.

Comunicados y Reclamos una peseta línea.

Franqueo concertado

Ciencias, Artes, Literatura e intereses morales y materiales

Franqueo concertado

Año I

Peñaranda 29 de enero de 1927

Número 2.537



LA SEÑORITA

JACOBA ARENILLAS SAINZ

HA FALLECIDO EN MADRID

El día 24 de enero de 1927

Confortada con los Santos Sacramentos y la bendición de Su Santidad

D. E. P.

Su afligida madre, doña Angela Sainz; su hermano, don Mariano Arenillas Sainz; hermana política, doña Juana Trujillo; sobrinos, Ignacio y María Teresa y demás familia,

Suplican a sus numerosas amistades una oración sufragio del alma de la finada, por lo que les quedarán vamente agradecidos.

No se reparter

Los chicos de la calle

En cualquiera ciudad o pueblo sus calles y plazas son escuela de insanas costumbres para los niños, que en tropel andan desmandados sin que manos amigas se cuiden de advertirles con el ejemplo, que educa y moraliza.

La frase soez, el hábito del vicio anula la labor pedagógica, quedando estéril el esfuerzo del maestro por culpa de los padres, que envían sus hijos a las aulas y les dejan abandonados en el arroyo al salir de la escuela.

Mientras persista esta crisis de la autoridad paterna; mientras el hogar no sea refugio del niño para completar la instrucción y educación que recibe en la escuela, seguiremos destruyendo el cerebro y el corazón de la infancia. El continuo aprendizaje de la calle hará que los niños sean hombres predisuestos a lo grosero e in-moral.

La falta de cooperación para proteger al niño se manifiesta en la calle. Pasa a nuestro lado sin preocuparnos sus juegos, su lenguaje, sus tendencias para maltratar a los animales y de imitar lo que perturba su sensibilidad y su delicado organismo. Lo único que interesa es alejarle de nuestro camino, si nos estorba, dejándole que continúe en su tarea de corrupción.

La infancia necesita un cultivo especial, aislándola del medio ambiente para que no se contamine con los detritus insanos que aportan los que, tomando la vía pública como refugio de su vagancia y de sus vicios, no reparan en atentar contra el idioma, la moral y el mutuo respeto que se merecen los hombres.

Lugares apropiados para los juegos de los niños. Que corran y rían sin que llegue a ellos el bullicio de la calle. Sitios donde el árbol y el pájaro sean sus inseparables compañeros y aprendan a respetar lo que la Naturaleza nos ofrece para recreo y protección de nuestra existencia.

Los niños de la calle forman legión. Los padres seguimos impasibles sin remediar el mal; los deberes de la paternidad parece que están supeditados al cumplimiento de otras atenciones que reclama la lucha por la vida..., y generalmente se entrega al hijo en

manos mercenarias para que suplan la augusta misión que está reservada solamente al progenitor.

Estos chicos, y ante todos los hijos de los pobres, que buscan la calle porque en ella encuentran más comodidades que en su hogar y sus padres no pueden o no saben educarles, por culpa de la sociedad, necesitan especial amparo para impedir que sigan en el arroyo y sea nula la influencia de la escuela.

Continuando los niños corriendo por calles y plazas irá aumentando el analfabetismo, debilitándose la moral, corrompiéndose el lenguaje y desapareciendo la ciudadanía.

Julio CAMISON.

Así se hace patria

Miremos a las nobles acciones que realizan los Exploradores peñarandinos y ellas nos lo dirán de una manera clara y concisa.

Reflexionemos sobre los elogios mil que merece la hermosa obra, que desde hace varios días, éstos vienen realizando, habiendo organizado un comedor de caridad en el que se suministra a 22 niños pobres el alimento corporal tan necesario para que sus órganos se desarrollen y adquieran el vigor necesario para servir fielmente a su espíritu.

No es el fin que persiguen los dignos Exploradores procurar el desarrollo físico de los niños dándoles su alimentación, no, pretenden aún mucho más; quieren formar hombres sanos, inteligentes y amantes nobles de su patria, desterrando de ellos el analfabetismo, ese calificativo tan denigrante para los que le poseen y que tanto desdice de los pueblos donde radican e igualmente retirarles del vicio, de esa fiera despiadada que tanto degenera a la humanidad entera atrofiando al hombre y convirtiéndole en un monstruo de la naturaleza.

Los Exploradores peñarandinos que tienen la honra de tener un jefe de Tropa, don Julio de la Torre, hombre de nobilísimos sentimientos, de amor inmenso a su pueblo, a su prójimo y en general a su patria; no cesa un instante de trabajar por su engrandecimiento.

Con el fin de surtir al manantial que

brotó el saludable manjar que ha de proporcionar a esos pequeñuelos, su tan necesaria alimentación en los días del helado invierno, han organizado una velada artístico-literaria en la que han tomado parte bellas y distinguidas señoritas de la localidad, adornadas de una virtud sin límites, cual es la de la caridad, que ha sido el móvil que las ha llevado a la escena. Siendo pues, esa virtud incomparable la que inspiraba tanto a directores como a actores; era de esperar el feliz éxito; pues con gran lucidez y cualidades artísticas han interpretado, el pasado día 4, las obras puestas en escena, viéndose obligadas por los incesantes aplausos, a repetir varias de las muchas graciosas escenas.

Los Exploradores todos, Jefe de tropa, instructores e individuos, han visto coronadas sus nobles aspiraciones de acrecentar con sus esfuerzos, de aumentar con su trabajo el torrente que ha de sostener la vida de los niños necesitados.

El pueblo de Peñaranda eminentemente caritativo ha sabido corresponder a los esfuerzos realizados por los Exploradores, adquiriendo todas las localidades del teatro Calderón, prestando su apoyo al sostenimiento de tan benéfica obra.

Dígnese Peñaranda de tener una Institución tan puramente benéfica; de tener al frente de ella tan noble, sensata y activa persona, cual es la de don Julio de la Torre e Instructores incansables que constantemente siguen las siempre elogiadas órdenes de su Jefe; y siga el pueblo ayudando a esta Institución para formar un pueblo envidiable entre todos los demás por su acendrado amor al prójimo, por su incomparable caridad, que resplandecen esta antorcha luminosa. Peñaranda será grande, noble, rica y leal.

Unanse las múltiples asociaciones caritativas, existentes en esta rica ciudad y de esta manera podrán ser atendidas las apremiantes necesidades y anulada la mendicidad, mereciendo los correspondientes aplausos así en este tránsito de vida, consiguiendo el premio en su vida futura.

Abrahám Pindado.
Maestro Nacional.

Asistencia social al necesitado

JUNTA GENERAL

El Comité de la Asociación peñarandina de Asistencia social al necesitado se reunió en la noche del martes para conocer, en cumplimiento de lo que determinan los Estatutos, del estado económico de la Asociación y movimiento de fondos, donaciones recibidas y socorros suministrados a familias pobres durante el pasado año de 1926.

La sesión fué presidida por el alcalde accidental don Felix Gómez Blasco, que tenía a sus lados al presidente del Comité ejecutivo don José Manuel Díez, Cura párroco señor Gorjón, secretario de la institución don Manuel Gómez e individuos del Consejo señores Doctor Coll, Gasco Santana, don Diego de Manueles Santana Acosta y Sánchez Hernández.

Abierta la sesión por el señor Alcalde presidente, el secretario, don Manuel Gómez dió lectura de su bien escrita y detallada Memoria, que mereció la aprobación general y un expresivo voto de gracias a dicho señor y al presidente del Comité ejecutivo don José Manuel Díez por su feliz gestión administrativa.

Consigna al secretario señor Gómez, aunque con sentimiento, pero como prueba de la sinceridad y lealtad que en estos actos

debe presidir, la indiferencia que parecen mostrar algunos vecinos de Peñaranda en el sostenimiento de esta institución, pues a todo el vecindario reporta bienes inmensos.

Expresa a continuación las cantidades en metálico y en especie recibidas durante el pasado año y los nombres de las personas y entidades donantes que dando una prueba de amor al pobre, al desvalido, protegen de tal modo por mediación de esta sociedad, al indigente. Suman referidos donativos 1240 pesetas en metálico; en especie 16 litros de leche, 100 kilos de lentejas y 558 panes de un kilo, incluidos los donados por el Pan de San Antonio.

Sigue las alteraciones en las listas de protectores del pobre durante el año, existiendo una baja de 1098 pesetas por bajas por defunción, ausencia y cuatro bajas voluntarias. Las altas han sido dos, que suman 27 pesetas de ingreso.

Durante el año se han suministrado 9905 socorros de pan, garbanzos, tocino y lentejas a 683 familias.

Las cantidades en metálico percibidas por suscripción, donativos y otros conceptos ascienden a 8072 pesetas, 19 céntimos. Los gastos por compras de pan, lentejas, garbanzos, tocino, leche, carne y otros conceptos, suman 5961 pesetas y 21 céntimos. Y como había una existencia metálica en caja del año de 1925 el capital social hoy es de 9145'98.

Además hay en especies 350 kilos de tocino, 4 y medio de pan, 10 sacos vacíos, 80 kilos de lentejas y 64 placas, cuyo valor es de 654 pesetas.

Termina la detallada Memoria del secretario señor Gómez, con pertinentes consideraciones y pidiendo se consigne en acta un expresivo voto de gratitud para el presidente, coadjutor don José Manuel Díez, por su constante y asidua labor en beneficio del pobre y su entusiasmo en el mejoramiento moral y material de la Institución y que conste también en acta el sentimiento de la Asociación de Asistencia social al necesitado por el fallecimiento del que fué alcalde y presidente del Consejo general de la Asociación, en virtud del reglamento, don Antonio Alvarez Cearón, que demostró en varias ocasiones con sus donativos también, su amor al pobre.

Así se acordó por unanimidad El alcalde-presidente, señor Gómez Blasco expresó su satisfacción por el estado económico de la Institución, que sinó es grandemente excesiva la cantidad metálica en sus cajas, permite, sí, su sostenimiento por algún tiempo más, que ha de prolongarse ya que nuevos elementos que hoy no son socios han de venir a honrar la lista de suscriptores suscribiéndose con cantidades que se destinan a la clase pobre. Y por último, se acordó que la junta general para nombramiento de cargos se efectúe hoy, en la noche, en el salón de sesiones del Ayuntamiento.

BANCO DEL OESTE DE ESPAÑA

Domicilio social: SALAMANCA: Calle de Zamora, 2

CAPITAL: 10.000.000 DE PESETAS

Sucursales: Peñaranda, Béjar, Plasencia, Zafra y Ciudad-Rodrigo

Principales operaciones que realiza este Establecimiento.

Cuentas corrientes. Abrimos cuentas corrientes a la vista y plazo en Pesetas y en Moneda Extranjera abonando el más alto interés, dentro del corriente en banca.

Préstamos y descuentos. Con firmas acreditadas, con garantía de monedas de oro, sobre resguardos en depósito constituidos en nuestras Cajas y en general, toda clase de créditos, cobrando intereses módicos.

Imposiciones o bonos a vencimiento fijo. En estos resguardos que expide el Banco, por el importe de la cantidad que entrega el cliente, abonamos un interés, tanto mayor, cuanto sea el plazo al de imposición.

Caja de Ahorros. Admite imposiciones desde una peseta en adelante abonando a las cantidades impuestas el más crecido interés.

Huchas de Ahorro. Las entregamos a los imponentes en Caja de Ahorros que lo soliciten, mediante el alquiler de cincuenta céntimos al año.

Cartas de crédito. Se expiden sobre cualquier plaza nacional o extranjera.

Giros y cheques: Transferencias postales y telegráficas. Se facilitan con la mayor economía sobre las plazas de España y del Extranjero.

Realiza dando grandes facilidades. Descuento, cobro y negociaciones de letras sobre las plazas de España y Extranjero.

Compra y cobro de cupones.
Venta de toda clase de valores del Estado e in-

teriores monedas y billetes extranjeros.

Compraventa de billetes premiados de la Lotería Nacional.

Depósito de valores, encargándose el Banco de la custodia y abono de cupones a los interesados sin comisión alguna.

DE SOCIEDAD

—De Madrid ha regresado con su bella hija Enriqueta la estimada señora doña María Luisa Bermúdez de la Peña, que han permanecido unas semanas con sus padres y abuelos, respectivamente, los señores de la Peña Igea.

—De Gijón, donde ha pasado también unos días, ha regresado ayer la estimada señora doña Emilia M. de Bermúdez Figueroa.

—Hoy han pasado el día en esta ciudad acompañando a sus parientes los señores de Arenillas nuestro amigo don Edilverto Valverde, abogado y Juez municipal de Fontiveros y su esposa la distinguida señora doña Antimas Paradinas.

—En los exámenes extraordinarios concedidos por el señor ministro de Instrucción pública a los alumnos a quienes faltara alguna asignatura para completar el año conforme al plan de enseñanza anterior, han obtenido la honrosa calificación de sobresaliente en Latín, primer curso, el niño Pepito Sánchez Gómez de Liaño, hijo de nuestro amigo don Valeriano Sánchez Maestre y de doña Marceliana Gómez de Liaño. Nuestra atenta enhorabuena a sus padres y abuelos.

—Se encuentra enferma y guardando cama desde hace unos días la señora doña Catalina del Teso, madre de nuestro distinguido amigo el Director de la Sucursal en esta ciudad del Banco Central, don Anastasio Alcalde. Deseamos vivamente la mejoría en la enfermedad que aqueja a tan estimada señora.

Mejoría.

—Sigue más aliviada de su dolencia, la respetable y dignísima señora doña Elisa Muñoz Rodríguez, viuda de Montalvo. Celebramos su mejoría y deseamos su pronto y completo restablecimiento.

Nuevo médico

—Ha fijado su residencia en esta ciudad y establecido su Gabinete de consulta de medicina y cirugía general y enfermedades de la matriz, en la calle de Nuestra-Señora, número 85, nuestro paisano el culto médico de la maternidad de Madrid don Juan Morínigo Cascón.

Enviamos a tan estimado señor nuestro atento saludo y le deseamos feliz estancia en esta ciudad y todo género de prosperidades.

Fallecimiento.

—En Madrid, donde se encontraba desde hace unos días buscando alivio a su pertinaz dolencia, ha fallecido el lunes último la virtuosa y estimada señorita Jacoba Arenillas Sainz, hermana de nuestro querido amigo don Mariano Arenillas Sainz, vicepresidente de la Diputación provincial, prestigiosa y querida personalidad peñarandina que goza de general estimación.

La muerte de tan virtuosa señorita ha sido verdaderamente edificante: exhaló su último suspiro con la tranquilidad del justo; su fallecimiento ha sido generalmente sentido en nuestra ciudad, pues la finada gozaba de la consideración, afectos y respetos de todo el vecindario por su bondadoso carácter, su humildad cristiana y sus sentimientos caritativos y de amor al necesitado. La obra de la Santa Infancia pierde con la muerte de esta celadora la mejor propagandista, pues sentía verdadera vocación por los niños y por la hermosa obra que realizan estas misiones.

Descanse en paz, tan cristiana como buenísima señorita que en su paso por este mundo estuvo principalmente consagrada a practicar el bien, la caridad, el amor al desvalido; y al propio tiempo que enviamos la sincera expresión de nuestro sentimiento a su atribulada madre, doña Angela Sainz, a su señor hermano, don Mariano, hermana política doña Juana Trujillo y a la demás familia doliente, pedimos a nuestros lectores una oración por el bien del alma de la finada.

Hoy se ha celebrado en la Basílica parroquial de nuestra ciudad solemne funeral en sufragio del alma de tan virtuosa señorita, viéndose el templo lleno de personas de todas las clases sociales de Peñaranda, muchísimas señoras y señoritas que profesaban a la finada especialísimo afecto, gran número de caballeros y señoras de Salamanca y de pueblos inmediatos que vinieron a testimoniar su sentimiento a la madre de la finada, doña Angela Sainz y a su señor hermano nuestro querido amigo don Mariano Arenillas.

Prueba evidente del aprecio y estimación que goza tan respetable familia han sido las demostraciones de dolor y sentimiento por desgracia tan irreparable.

El dignísimo y querido señor Arenillas, nos ruega hagamos constar su agradecimiento al pueblo de Peñaranda, asistiendo al solemne funeral y reiterándole personalmente y por telegramas y cartas el más sentido pésame. Con gusto consignamos las manifestaciones de tan respetable amigo que en todo momento no descuida en su labor de Diputado y como vicepresidente de la excelentísima Diputación de Salamanca, las intereses de la provincia y con gran predilección los de esta ciudad y su partido.

Notas Municipales

En la última sesión celebrada por la Comisión Permanente se acordó celebrar un funeral por el eterno descanso

del alma de don Antonio A. Cedrón (q. e. p. d.) alcalde que fué tan respetable y querido en esta ciudad.

También recayó el acuerdo de colocar una lápida en el salón de actos de la Casa Consistorial en homenaje al señor A. Cedrón, que perpetue el recuerdo de su meritoria actuación en la alcaldía.

El alcalde accidental señor Gómez Blasco en nombre propio y en el de la comisión Permanente y Ayuntamiento ha solicitado de la Excm. Diputación Provincial de Salamanca subvenciones para la Escuela de Artes y oficios y Hospital municipal de esta ciudad.

También el señor Gómez Blasco ha escrito respetosa carta al distinguido e inteligente ingeniero señor Bedoya recomendándole continúe interesándose como reiteradamente lo demuestra por todo lo que afecta a las obras que han de realizarse en esta estación del ferrocarril y sus dependencias que han de contribuir al desarrollo del tráfico ferroviario y beneficiarán grandemente a Peñaranda.

En dicha carta se recordaba la actuación del señor Alvarez Cedrón en todo lo que afecta a nuestro ferrocarril por el que puso siempre su voluntad y sus anhelos, deseando el florecimiento de la ciudad.

Descanso dominical

Desde el domingo pasado y por acuerdo del Consejo de la Caja de Ahorros y Monte de Piedad, la Sucursal en esta ciudad de indicada Institución Salmantina que tantos beneficios produce a las clases necesitadas, estará cerrada todos los domingos, cumpliendo de tal modo lo que determinan las leyes vigentes y que hace referencia a que en todas las poblaciones menores de veinte mil habitantes deberán estar cerradas los domingos. En su virtud y para dar facilidades al público, la Sucursal de esta ciudad estará abierta hasta las 8 de la noche todos los sábados.

También desde el domingo pasado quedaron cerradas dos expendedurías de tabaco de las cinco que existen en esta ciudad, para dar cumplimiento a la ley del descanso domical. Mañana, domingo, quedarán cerrados tres.

Para los pobres

El Gobernador civil de la provincia, señor Díez del Corral, ha recibido un cheque de 7000 pesetas importe de la cantidad que ha correspondido a los establecimientos benéficos de la provincia que lo han solicitado, en el reparto de multas extrarreglamentarias. De referida cantidad corresponde 250 pesetas a la Asociación peñarandina de Asistencia social al necesitado.

La Novela Salmantina

Hemos recibido el primer número de la Novela Salmantina y damos las gracias por el envío.

Por falta de espacio no dedicamos hoy el elogio que merece esta publicación.

En el número próximo haremos la reseña oportuna.

Movimiento de población

En la última semana se han efectuado en el registro municipal las siguientes inscripciones.

Nacimientos; ninguno.
Defunciones, una, Cándida Hernández Alonso, de 80 años, viuda.
Matrimonios, uno.

Durante el mes de enero se han efectuado las siguientes inscripciones.
Defunciones, 9, nacimientos, 8; matrimonios, 2.

Mercados

El temporal es suave, templado, especialmente en las horas centrales del día y este temporal es favorable para los campos y para los sembrados, que de día en día se les vé crecer, haciendo concebir buenas esperanzas de próxima recolección.

En cuanto a los negocios, muéstranse poco activas las compra de trigo, pagándose de 81 a 82 reales. Los propietarios no se muestran muy dispuestos a ceder sino es al precio de la tasa y seguramente que han de conseguirlo.

Los demás granos están flojos debidos al buen estado de los campos y a la perspectiva que muestran los sembrados.

Nuestro mercado del jueves estuvo bastante concurrido de toda clase de granos y los precios fueron:

Cebada de 40 a 41.
Algarobas de 50 a 51.
Guisantes de 58 a 59.
Centeno de 62 a 63.
El ganado decerda cebado valió de 22 a 24 pesetas arroba en vivo.

Hipólito Matallana

Ordinario de Madrid a Peñaranda y viceversa

Llega a Peñaranda los domingos, martes, jueves y sábados en el tren de la 1 y 12 minutos del día y sale para Madrid los restantes días de la semana.

Trae plátanos frescos todos los días y otras frutas tempranas. Comed muchos plátanos, que cada uno es de igual alimento que un huevo.

Los encargos en Peñaranda en casa de Rufo González, barbería, calle del Carmen.

Venta de paja

Se vende paja de algarobas y de trigo por arrobos o por carros, en buenas condiciones de clase y precio. Dirigirse a don Juan Miguel, en Rágama.

Ama de cría

Se ofrece para casa de los padres joven, de 20 años de edad, soltera. Dirigirse a María Dévora, en Cabezas del Villar (Ávila).

Se vende la casa número 9 de la calle Barberos. Para entenderse con su dueño Luis Castro, San Bernardo 31 y 33, Gijón.

Se arrienda o se vende la casa número 57 de la calle Nuestra Señora, antiguo y actual establecimiento de comidas. Para tratar con su dueño Restituto Tarrío, frente al establecimiento.

Nuevo médico

Pongo en conocimiento del público en general que desde esta fecha fijo mi residencia en esta ciudad, calle de Nuestra-Señora, número 86, donde inscribiré a las personas que quieran igualarse.

Consulta de Medicina y Cirugía general Enfermedades de la matriz y embarazadas

Diaria, de once a una

Juan Morínigo Cascón

De la Maternidad de Madrid

Doctor López Martín

Rayos X

ELECTRICIDAD MÉDICA

CONSULTA DE 11 A 1

EMPEDRADA, 7

Peñaranda de Bracamonte

Ruperto Cabo

TALLER DE PINTURA DE CARRUAJES

Especialidad en pintura de automóviles

AVENIDA DE MIRAT, 29

SALAMANCA

Automóviles de alquiler

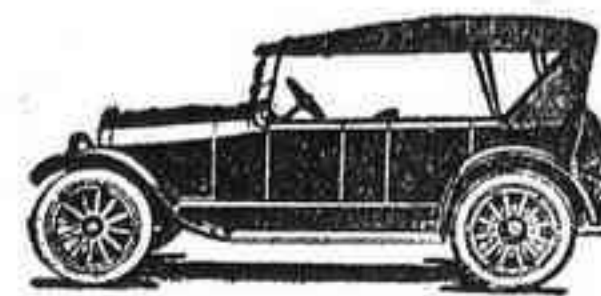

Servicio a todas horas y a todas partes. Automóviles abiertos y automóviles cerrados

A 40 CENTIMOS KILÓMETRO

AladinoCre spo

Nuestra-Señora, 64.-Peñaranda

Miguel Angel Agudo

MEDICO DENTISTA

Consulta: de 10 a 1 y de 4 a 6.

Carmen, 16.-Peñaranda

POMADA CEREO

Cura sabañones ulcerados y todas las enfermedades de la piel.

De venta en todas las farmacias y droguerías.

LOS LUNES DE **El 15** Centro de Novedades Peñaranda

Venta a precios excepcionales de infinidad de artículos que en otras casas pagarán por ellos 25 por 100 más, y cuyas ofertas regirán exclusivamente en este día privilegiado; titular

do LOS LUNES DEL 15. Exposición: Todos los domingos de 6 a 8 noche.

Nota: Las operaciones se efectuarán al contado. No se facilitan muestras ni artículos para ver.

Doctor Peláez

Urólogo diplomado en el Hospital Nector de París.

Consulta médica de enfermedades de la orina.

PASEO DE LAS CARRERAS, 6

Salamanca

Dr. Peña

Especialista en enfermedades urinarias

CONSULTA DE 11 A 1 Y DE 5 A 7

Dr. Riesco, 32

SALAMANCA

Gran Tintorería Madrileña

MOVIDA A MOTOR

DE

MANUEL COLEYA

Unica casa que tñe con productos modernos sin descoser las prendas. Casa de confianza en limpieza en seco.

Calle de Zamora 7, Salamanca

EL ARCO IRIS

Nuevo comercio de Relojería, Óptica, Biteria, Platería y orfebrería de arte, artículos para regalo y viaje, Perfumería, Juguetes, aparatos eléctricos, loza, cristal, paraguas, e infinidad de artículos propio de bazar.

TEODORO JIMÉNEZ

Plaza de Alfonso XIII, 31 y 33
PEÑARANDA

Inmenso surtido en medias y calcetines de seda e hilo de escocia, mercería paquetería y quincalla.

Bordados adquiridos directamente de Suiza.

Almacén de Ultramarinos y Coloniales

Teodoro Jiménez

Calle Reina Victoria, números 8 y 10
PEÑARANDA DE BRACAMONTE

Al público

Sintiéndose la necesidad en esta ciudad de un buen servicio de Automóviles de alquiler de buena marca y conducidos por personas con grandes conocimientos mecánicos, dependiendo de esto no solo la seguridad personal sino la comodidad de los viajeros, dispongo de dos automóviles con todas las comodidades marca ASSEX y CITROEN, los que pongo a la disposición del público mediante módicos honorarios.

Para avisos a su dueño, Mateo Martín, o a uno de sus mecánicos Ponciano Criado.
PEÑARANDA DE BRACAMONTE

La casa más surtida y la más económica, en coloniales y ultramarinos es la de

Rufo Herráez

EMPEDRADA, 1.-PEÑARANDA

Esta casa, que goza de gran crédito por lo selecto de los géneros que vende, por su economía y por su exactitud en el peso, acaba de recibir excelente Sidra Champagne y cervezas Mahohu, que vende a 55 céntimos botella, al por menor. Rebaja al por mayor.

Tiene también excelente salchichón, lomo y rico jamón, por kilos y por piezas.

Vende además selectos caramelos, juguetes con dulces para los niños, chocolates de todas clases, conservas de pesca y de hortaliza, conservas de frutas en almibar, toda clase de sopas, macarrones, estrella y pipa, thés, café en grano y molido, arroz, alubias riquísimas, garbanzos, avellanas y cuanto desee el más exigente.

Vinos de Jerez y de Málaga por litros y por botellas, licores, galletas, velas, lamparillas, aceite, alpargatas y sogas.

No equivocarse: **RUFO HERRAEZ**
CALLE EMPEDRADA, 1.



Marca Registrada

Sociedad Harinera Gallega Ltd.^a

Fábrica de Harinas "LA MILAGROSA"

PEÑARANDA DE BRACAMONTE (Salamanca)

Domicilio Social: Calle Velázquez Moreno, 5

VIGO (PONTEVEDRA)

MARCAS QUE SE FABRICAN

EXTRA MILAGROSA. La más selecta.

EXTRA GALLEGA.)

SALMANTINA.)

Clases superiores.

Amigo DÉBIL

Elixir CALLOL

Fortalece pronto DE GUSTO AGRADABLE

Todos los Médicos lo reconocen prácticamente, lo recetan y lo toman.

En el año 1897 fué presentado a la Real Academia de Medicina que lo aprobó y recomendó a las personas débiles. Cómpralo hoy mismo

SOLO VALE 5 PTAS.

NUTRE RÁPIDAMENTE EL SISTEMA NERVIOSO MUSCULAR DIGESTIVO Y OSEO

Ford

EL AUTOMÓVIL UNIVERSAL

Ventas al contado y a plazos

ULTIMOS PRECIOS

Grandes rebajas

Nuevos precios de los modelos

en vigor desde 31 de diciembre de 1926.

TURISMO. Ptas. 3995
Con arranque y ruedas desmontables
TORPEDO. Ptas. 3925
COUPE. Ptas. 5500
SEDAN. Ptas. 5800

CHASSIS Ptas. 3120
Con arranque y ruedas desmontables
Chassis Camión. . . Ptas. 3575
Con ruedas desmontables (Neumáticos o macizos a través)
Chassis Camión. . . Ptas. 3800
Con arranque y ruedas desmontables.
TRACTOR. Ptas. 5200

Todos estos precios se entienden F. A. B. BARCELONA

No pierda un momento en hacer su pedido; hágalo AHORA si quiere asegurarse de una pronta entrega

Agencia en Peñaranda: **JOSE SANCHEZ GOMEZ.**

EL DESENGAÑO

Antiguo Comercio de D. Aniceto González.

El que sigue representando su hijo político Eugenio García Gutiérrez

Continúa vendiendo este acreditado comercio a precios muy económicos toda clase de artículos de selecta clase, como son:

Aceites finos de la Sierra, Pimiento de las mejores clases para embutidos, selectos arroces, bacalao, garbanzos de fina cochura, alubias del Barco, avellanas, cacahuets, azúcar, caramelos, galletas, toda clase de conservas y otra infinidad de artículos varios, como son sogas, ruedos, etc., etc.

NO EQUIVOCARSE: Antiguo comercio de Aniceto González

Calle Reina Victoria 16 (antes Cerrajeros). Peñaranda

Depósito de abonos minerales

TOMAS JIMENEZ

CALLE DEL CARMEN, POSADA DE ANTONA

Nitrato de Cal Sintético, 15 y medio grados.
Nitrato de Sosa de Chile, 15 y medio grados.

Precios muy ventajosos.

Superfosfatos, 18/20.

LA CASA QUE MEJOR Y MAS BARATO VENDE

TOMAS JIMENEZ

EN AREVALO, FONTIVEROS Y PEÑARANDA



Caja de Ahorros y Monte de Piedad de Salamanca

Establecimiento fundado el año 18 81

DOMICILIO SOCIAL: CALLE DE ZAMORA, NÚMERO 27

Salamanca

Sucursales en PEÑARANDA y ZAMORA

OPERACIONES QUE SE EFECTÚAN

Caja de Ahorros: Abonando interés de 4 por ciento.
Préstamos: Con garantía personal hipotecaria y sobre fondos públicos.
Créditos en cuenta corriente: Con diversas garantías.
Préstamos: Sobre ropas y alhajas por muy módico interés.

Funciona como Caja de Previsión Social, colaboradora del Instituto de Previsión, efectuando las operaciones de Retiro obrero obligatorio.

Consejo de Administración

Presidente, D. Fernando García Sánchez; vicepresidente, D. Fernando Iscar Peyra; secretario, D. Gonzalo M. del Corral; vocales, D. Mariano Rodríguez, D. Manuel Ambrosio, D. Francisco Núñez, D. José Villar, D. Filiberto Villalobos, D. Julio Ibáñez, D. Jesús S. y Sánchez, D. Enrique Esperabé, D. Tomás Sánchez Sierra, D. Vicente Pereda, D. Antonio Crespo, D. Manuel G. Calzada, D. Vicente García, D. Luis Infante, D. José G. Centenera, D. Juan Estella, D. Angel Llorente, D. Juan Mirat, D. Emilio Román Retuerto, D. Manuel del Yerro y Ruiz Zorilla y D. Primitivo Santa Cecilia.
Administrador: D. Francisco García Barrado.

Consejo de Administración de la Sucursal de Peñaranda

Presidente, D. Valeriano Sánchez Maestre; vicepresidente, D. Gerardo M. de Arce; secretario, D. Francisco Ruipérez y Cristóbal; vocales consejeros: D. Claudio Coll Juanes, don Luis de Dios Rodríguez, don Felix Gómez Blasco y D. Venancio Redondo Montero.

Horas de oficina: De 9 a 1 y de 4 a 6 1/2