DIARIO DE CORDOBA.

DE COMERCIO, INDUSTRIA, ADMINISTRACION, NOTICIAS Y AVISOS.

NÚM. 9682. | *Suscricion en Córdoba.* { Por un mes..... 2 Ptas. Por trimestre... 5,50 » | *Fuera de Córdoba.....* { Por un mes..... 2,50 » Por trimestre... 7 »

SÁBADO 2 DE SETIEMBRE DE 1882.

Los señores suscritores á este periódico tienen derecho á insertar grátis en sus columnas un anuncio ó comunicado al mes, que no esceda de quince líneas y que sea de su esclusivo interés.

AÑO XXXIII.

MONTE DE PIEDAD DEL SR. MEDINA Y CAJA DE AHORROS DE CÓRDOBA.

Subasta de ropas número 208 para el lunes 4 de Setiembre de 1882 á las 10 de la mañana, por los empeños vencidos del mes de Enero del presente año de 1882, tanto de la Central como de la Sucursal 1.ª y de la Sucursal 2.ª

Central.

Dos sábanas y funda 21. Máquina de pié 220. Colchon de lana 30. Caldera y trévedes 38. Mantilla blonda 120. 2 camisas, enaguas y funda 25. Enaguas y pañuelo 11. Mantilla de gasa 20. Sábana y camisa 17. Brasero y almirez 37. Almirez y enaguas 13. Pañuelo, embozo y mantilla 13. Capote 32. 2 enaguas 16. Pañuelo Manila 90. Terno castor 105. Brasero 32. Vestido y sábana 21. Un terno de paño 63. 2 sábanas y tohalla 21. Retazo indiana 13. Brasero 26. Pañuelo Manila 290. Capa 110. Colcha 32. Colcha zaraza 12. Paraguas 17. Refajo y pañuelo 32. 3 cortinas 47. Escribania 11. Vestido gró 84. Pañuelo alfombra 8 picos 105. Capa 18. Paño de cama 18. Pañuelo Manila 80. Manteo cristianar 15. Capote 25. Colcha, sábana y funda 20. Capote 11. Capote 42. Brasero 17. Sábana 13. 4 cuadros 19. Polonesa 15. Sábana 11. Refajo 21. 2 manteles, pañuelo y tohalla 11. Capa 130. Manteo cristianar 15. Brasero 32. Paraguas 21. 3 cuadros 32. 5 camisas 26. Camisa, enaguas y funda 11. Pantalon y chaleco 26. Paño de cama 17. Manta de caballo 34. Capote 12. Vestido cachemira 26. Capa 84. Un terno 76. Refajo 32. Paño 26. 4 varas castor 98. Mantilla 160. Mantilla, tapete y funda 13. Paraguas 32. Sábana y enaguas 16. Retazo indiana y vestido 21. Pantalon 17. Pañuelo Manila 95. Brasero 21. Enaguas y fundas 11. Pantalon 21. Pañuelo espuma 16. Paño 21. Brasero 32. Baul mundo 37. Colcha, sábana, mantel 26. Polonesa 32. Colcha 16.

Sucursal 1.ª

Brasero 17. Faja estambre 11. Colcha zaraza 17. Id. algodon 30. 2 cortinas bordadas y pañuelo espuma nuevo 60. Brasero 26. Capa 35. Id. 70. Enaguas 11. Brasero y badila 21. Vestido lana, camisa y enaguas 21. Perol azófar 32. Almirez y 5 tenedores 16. Refajo crochet, id. bombasí, falda de lana, almohadon y refajo 26. 6 varas muselina 11. Capa azul 26. Paletot 21. Requinto 21. Pañuelo espuma 16. Colcha y sábana 13. Paraguas 32. 2 varas paten 32. Caldera 21. Brasero 16. Pañuelo Manila 130. 2 varas y media paten 50. Brasero 25. Manton lana 13. Paraguas 21. 2 paños de cama 21. Polonesa y capote de monte 42. Polonesa y chaleco 32. Vestido lana y pañuelo merino 8 picos 30. Sábana y enaguas 11. Paraguas 32. Paño de cama, pañuelo merino 8 picos, vestido, falda indiana, 3 camisas, zarcillos y aretes oro y perlas 200. Colcha, dos cortinas, enaguas y mantilla glasé 12. Capa azul 84. Capa 104. Colcha algodon, dos cortinas en corte y pañuelo Manila negro bordado 80. Pañuelo Manila bordado 63. Colcha zaraza, enaguas y 2 cortinas 42. 15 varas lana y 2 id. de raso 42. Pañuelo de seda pequeño 11. Devocionario con la pasta de nacar 40. Pañuelo merino 16. Manta 32. Paletot 42. 4 varas bayeta 32. Brasero 26. Tres camisas y vestido indiana 21. Refajo bayeta 25. 13 varas cretona y forro 21. Pañuelo Manila bordado 22. Colcha damasco 21. Pañuelo Manila negro liso 52. Manton lana 8 picos 40. Manton lana 13. Sábana 11. Pañuelo Manila bordado 100. 4 sábanas 37. 2 planchas y almirez 13. Capa azul 42. 2 varas castor 63. Pañuelo Manila bordado 42. Paraguas 21. Capa 104. Vestido lana y dos abanicos 34. Colcha algodon 40. Almirez y chocolatera de cobre 11. 18 varas de lienzo de color y blanco 30. Sábana y 4 varas de busqueta 13. Pañuelo merino 8 picos 52. Colchon y polonesa 21. Bata tartan y 5 varas cretona 21. Manton lana 15. Dos almohadones y 2 bujias de metal 13. Sábana, almohadon y camisa 13. 4 varas bayeta 15. Enaguas blancas y vestido de seda deshecho 15. Espejo y 6 cuadros 52. Capa 63. Colcha y sábana 21. Polonesa, pantalon y 2 almohadones 42. Pañuelo Manila 60. Colcha indiana 16. Brasero 37. Idem azofar 21. Polonesa 16. Caldera de cobre 15. Diez varas tartan 15. Sábana y almohada 13. Sábana, enaguas y vestido lana 21. Brasero 26. Paño de cama 15. Sábana hilo y mantilla cachimira 12. Terno en corte de tricot 104. 6 cuadros 26.

Sucursal 2.ª

Carrich 52. Vestido lana 16. Vestido y manton lana 42. Terno en corte paten 63. 9 varas merino negro 30. Dos capas 280. 2 pañuelos Manila negros bordados en colores 128. Capa 160. Pañuelo Manila negro bordado en colores 400. Id. id. id. 400. Capa y polonesa 32. Terno en corte 104. 2 relojes acero y jemelos de teatro 120. Botas 21. Vestido, saco, 2 camisas, falda tartan, tohalla y pañoleta 13. Jarro de cobre 11. Paraguas seda 32. Jemelos de teatro 33. Paraguas seda 27. Pañuelo varé, mantilla bombasí y almohada 11. 2 retazos tartan y forro 11. Paraguas seda 26. Vestido y enaguas 21. Polonesa y chaleco 27. Pañuelo Manila bordado 150. Manton lana 42. Faja y almohadon 11. Diez varas percal 17. Paraguas 32. Mantilla terciopelo 32. Manta lana 13. Carrich 42.

Córdoba 31 de Agosto de 1882.—El Contador, R. Gimenez.—Los Tasadores, Francisco Molina, Antonio Benavente y Mariano Rojo.

Noticias.

NACIONALES.

De *La Correspondencia* y demás periódicos de Madrid copiamos las noticias siguientes:

—Manila, 30.—El gobernador general al ministro de Ultramar:

«Enterado del telégrama de V. E. fecha 28, haré conocer á este pais el interés del rey y de su gobierno. Todo cuanto V. E. me indica y mucho más estaba previsto y en ejecucion, desde el dia que se declaró la terrible epidemia.

Lucho diaria y personalmente contra la peste y contra la costumbre, la miseria y la apatìa del indígena.

Confiaba en que el gobierno habia de aprobar mis medidas, y puede estar seguro y tranquilo que, aparte de los designios de la Providencia, no es posible humanamente hacer más.

La opinion pública, *Gaceta* y toda la prensa que llegará á esa, probarán la verdad de mis palabras, porque obrando asì solo cumplo con mi deber y con mi conciencia.

Daré cuenta de los detalles y partida de todo buque que salga para España.

—Se ha dirigido al comandante general del apostadero de Filipinas un telégrama para que manifieste si ocurre alguna novedad en el personal de los distintos cuerpos de la armada, á cuyo efecto deberá telegrafiar cada dos ó tres dias mientras dure la epidemia.

—Es probable que hasta 1.º de enero próximo no empiece á regir la nueva organizacion de tribunales, como hemos indicado hace un mes.

El plazo no es largo, porque hay que publicar todas las leyes que constituyen la reforma, con la designacion de audiencias y nombramiento de personal, y sobre todo hay que proceder á la instalacion de los nuevos tribunales.

—Ahora que la enfermedad colérica se ha estendido á los puertos del mar Rojo, los gobiernos europeos deben fijar su atencion en Marruecos, donde las poblaciones carecen de las más elementales reglas de limpieza é higiene pública. Pudiera suceder, si no se acude á tiempo, que haya que lamentar las desgracias que afligen al archipiélago filipino.

—Para el *Estandarte* la reunion prócsima de las Córtes es una necesidad de carácter urgente.

A su debido tiempo reanudarán sus tareas los Cuerpos colegisladores.

—El *Correo* niega que el señor duque de la Torre tenga el propósito de levantar la bandera de la Constitucion de 1869, como programa de su partido político, y lo niega en los siguientes términos.

«Ni el señor duque de la Torre ha podido decir eso, ni cree nadie que este algo enterado de la realidad de las cosas que pueda decirlo.»

—Entre los europeos muertos en Filipinas à consecuencia del cólera, figura el subinspector médico de primera clase del cuerpo de Sanidad militar D. Rufino Pascual Torrejon.

— El *Porvenir*, hablando de los señores duque de la Torre y Montero Rios, dice que el recurso de ciertos hombres públicos consiste en no hablar claro.

Otros creen, sin embargo, que habló muy claramente el duque de la Torre.

—Anoche se recibió un telègrama en el ministerin de Ultramar, fechado en Manila ayer tarde, participando que en las últimas veinticuatro horas habian fallecido 272 indígenas y un español, cifras que revelan un pequeño descenso en la epidemia, que sigue localizada.

El español que falleciò ayer, y la mayor parte de los europeos que han sido víctimas del cólera, son menestrales que viven en malas condiciones de alimentacion é higiene.

—El Sr. Cánovas del Castillo ha terminado su temporada de aguas en Cauterets y ha estado poco tiempo en Pau. Despues de alguna corta visita á algun punto de España fronterizo, es muy probable que vaya todavi algunos dias á Biarritz antes de regresar á Madrid.

—*La Epoca* publica anoche un artìculo que ha llamado entre los políticos la atencion por el temor que demuestra de que la aplicacion de ciertos principios políticos à la gobernacion del Estado, produzca males que no pudieran ser remediados por los conservadores, si un dia fuesen llamados á remediarlos.

Tranquilícese *La Epoca*: la aplicacion gubernamental de las ideas y principios sostenidos en la oposicion por el partido constitucional, no harà más que estrechar los vínculos que ya existen entre los altos poderes y los hombres liberales de todos matices; afirmar la paz pública, demostrar que en la monarquía constitucional de España todos pueden aspirar á la honra y á la gloria de dirigir los destinos públicos, y convertir en un hecho lo que los periódicos más avanzados en ideas temen que suceda, que no haya razon ni pretesto para abandonar las vías legales ni buscar, por otro camino que el del voto público, la realizacion de sus ideales.

—Noticias del còlera recibidas á última hora, con fecha de ayer, del gobernador general de Filipinas:

«Chinos è indios muertos en las últimas veinticuatro horas, 272. Europeos, uno.»

—Los amigos de los señores Martos y Montero Rios declaran que apoyarán decididamente la politica del señor duque de la Torre, favorable al restablecimiento de la Constitucion del 69. Es más, si la corona no opusiese su veto al Código de la revolucion de Setiembre, los señores Martos y Montero verian con gusto que se *desrepublicanizasen* sus amigos.

—Se habla de la jubilacion del señor Posada Herrera como presidente del Congreso.

No hay ningun fusionista que crea en semejante cosa.

—Se atribuye á los ministeriales el deseo de que el duque de la Torre hable nuevamente, y atenúe la crudeza de sus declaraciones en favor de la Constitucion de 1869.

Este propósito era hoy definido por algun fusionista como el deseo de buscar una rectificacion.

— La direccion general de Sanidad aplica en la actualidad en todo su rigor la ley vigente, y á juicio de personas entendidas se echa de menos una ley que esté en consonancia con los progresos de los tiempos, tal como la que empezó á discutirse en el Senado en la pasada legislatura.

—La *Epoca* hace justicia al señor ministro de Gracia y Justicia en el siguiente suelto:

«En el ministerio de Gracia y Justicia se trabaja con la mayor actividad en la organizacion de los tribunales de partido, y ¡cosa estraordinaria y digna de los mayores elogios! se trata de establecerlos satisfaciendo las necesidades del servicio y no las exigencias del favoritismo. No hemos de negar nuestros aplausos si esto se realiza.

Tambien se añade que la antigüedad y los buenos servicios serán los mejores títulos para las nuevas plazas que han de crearse.

Véase por dónde estamos á punto de ser ministeriales del señor Alonso Martinez, á quien, en honor de la verdad, hemos tratado siempre con serena imparcialidad.»

—Dice la *Prensa Moderna* que si la Constitucion del 69 se restablece, por su parte no recurrirá jamás á los medios de fuerza.

—Con referencia á cartas de escelente origen, desmentíamos ayer los rumores que acerca de la salud del señor Cánovas se habían esparcido: hoy podemos añadir, que personas que hablaron hace dos dias con el señor Cànovas, nos aseguran que nunca le han visto en mejor estado de salud.

—La prensa sigue preocupándose inútilmente de la carta del señor duque de la Torre. Como éste y el Sr. Sagasta y la mayoría de los que se han llamado disidentes están conformes en hacer una verdadera política liberal, tal como la proclamó desde la oposicion el señor Sagasta, ni hay miedo de que las disidencias se ensanchen, ni de que el señor Saasta deje de ser, supuesta la voluntad de los altos poderes, el jefe de la izquierda dinástica.

presiva llamaba á los niños, el niño la apercibió, y cogiendo á su hermana de la mano se dirigiò hácia Gabriela, mientras el aya decia á la mujer que le acompañaba:

—Esta es la mujer descolorida que besó ayer á los niños.

—Y que los besa hoy, miradla; los besa con frenesí; esto no es natural.

Gabriela, en efecto, habia sentado los niños en sus rodillas y los colmaba de caricias.

—Lo mismo pasó ayer delante de la señora marquesa,—dijo el aya;—no podemos impedir lo que su madre no impide.

—Mucho más que esto no parece contrariar á los niños.

—Por el contrario, los divierte. Eugenio sobre todo ha hablado toda la tarde de la mujer descolorida y él ha querido venir aquí.

—¿Para verla?

—Sin duda.

—Es muy jóven, pero ¡qué pálida... parece una muerta! Por eso sin du-

da la llaman Cara de Cera. Tiene aire de loca.

—Si lo está, su locura no es peligrosa.

Y las dos mujeres se acercaron á Gabriela, que tenia siempre á losniños sentados en sus rodillas.

Maximiliana reia, Eugenio por el contrario miraba atentamente á aquella mujer que le contemplaba con éxtasis, y sus miradas se confundian.

—Cara de Cera, ¿cómo te llamas?

Gabriela se estremeció, y dijo:

—Tú lo has dicho, hijo mio: Cara de Cera.

—No,—dijo el pequeño,—te llaman así porque eres muy blanca, pero tendrás otro nombre.

—¿Quieres saberle?

—Sí. No quiero llamarte Cara de Cera.

—Pues bien, llámame Luisa.

—¡Luisa! ¡Qué nombre tan bonito! Yo me llamo Eugenio y esta Maximiliana.

—¡Eugenio! Maximiliana!—murmuró la jóven.

Gabriela estaba trémula, y gruesas lágrimas corrian de sus ojos. El niño se acercó á ella, la dió un beso y dijo bajito:

—Ya sabes, Luisa, que yo tambien te quiero.

Estas palabras produjeron en Gabriela una verdadera exaltacion. Estrechó al niño contra su pecho y nada decia, porque los sollozos embargaban su voz.

—Señora Luisa,—preguntò el niño de repente,—¿eres rica?

—¿Por qué me preguntas eso, hijo mio?

—Porque...

Bajò la cabeza y despues la levantó esclamando:

—Porque mi papá es muy rico y muchas veces dice que los ricos deben socorrer á los pobres. Si tu eres pobre diré á mi papá que te dé dinero.

Esta vez Gabriela no pudo dominar su emocion y estallaron los sollozos que hacia rato trataba de comprimir.

si estais satisfecha de vuestro paseo de hoy; se vé en vuestos ojos.

—Ha hecho un dia hermoso y el jardin estaba lleno de niños.

—¿Habeis estado en las Tullerías?

—Sí, y allí volveré mañana, todos los dias; es el jardin que más me gusta, tiene magníficas sombras.

—Creo lo mismo,—dijo Morlot;—es el jardin más bonito de Paris.

—Hoy en ese jardin he tenido un instante de ventura, y si os parezco ménos triste, es porque su recuerdo alegra todavia mi corazon.

—¿Qué os ha sucedido?

Y Gabriela, con la ingenuidad y dulzura que le eran propias, refirió lo que le habia pasado con los niños.

—¡Pobre Gabriela!—pensó Morlot;—siempre nos cuenta lo mismo creyendo que nos lo dice por primera vez.

—Al tenerlos en mis brazos,—continuó la jóven,—no se lo que me pasó. Pareciame que me habia trasportado á otro mundo. La niña es muy

(c) Ministerio de Cultura 2006

—Labor fina de un diario conservador:

«La opinion de los más caracterizados ministeriales, es que el acto ejecutado por el señor duque de la Torre con la complicidad del *Imparcial*, no es más que un jaque dado al Sr. Moret, para que sus trabajos en favor de la izquierda dinástica no prosperen.

El general Serrano prestaría así un servicio al señor Sagasta y no perdería nada su propia importancia en presentarse dispuesto á recoger los elementos convertidos del republicanismo. Aunque esto sea hilar demasiado fino, no debemos omitir la esplicacion de los más íntimos amigos del señor Sagasta.»

—Es probable, y á juicio de muchas personas conveniente, que se envie un delegado del gobierno á los lazaretos de Pedrosa y Mahon á fin de que las medidas sanitarias dictadas se cumplan sin demora.

—En el lazareto de Pedrosa se aglomerarán en el porvenir muchos buques. Para hacer esta profecía basta solo tener en cuenta que además de haber sido declaradas súcias las procedencias de Filipinas y las de los puertos del Mar Rojo, lo están tambien las de las Antillas, Golfo de Méjico, etc., á causa de la fiebre amarilla.

—Despues de convenir los oposicionistas en que no habrá crísis ni modificacion ministerial hasta despues de reunidas las Córtes, dan ahora en creer que la crìsis vendrá, porque el general Martinez Campos no aceptará los proyectos liberales presentados por los constitucionales y demócratas dinásticos. Este es un error que es preciso rectificar: el ministro de la Guerra, colocado lealmente al lado del presidente del consejo de ministros, no hará oposicion, en nuestro concepto, más que á lo que pusiera á discusion ó en peligro las altas instituciones del pais, y como esto no es de esperar ni del señor Sagasta ni del señor duque de la Torre, que á raiz de la Restauracion se colocaba resueltamente al lado de la dinastía, y como el señor Martinez Campos ha declarado clara y resueltamente su opinion á los conservadores, puede asegurarse que ahora y despues que las Córtes se reunan, el presidente del Consejo de ministros y el ministro de la Guerra se hallarán unánimes y conformes en aceptar, proponer y defender las soluciones más liberales dentro de la monarquía legítima y de las leyes vigentes.

—Ha sido objeto de comentarios que el *Norte* se haya manifestado de acuerdo con las declaraciones del señor duque de la Torre, favorables á la Constitucion de 1869, siendo así que el señor Moret, inspirador del colega, se manisfestó partidario de la de 1876 interpretada liberalmente.

—En medio de una gran carencia de noticias oficiales sobre la política y la gobernacion del pais, se ha impuesto á todo el mundo una creencia que venimos manteniendo desde la clausura de las Córtes; á saber, que no habrá crísis hasta despues que comience la segunda legislatura.

Este *despues* puede prolongarse indefinidamente.

Tambien sospechamos, con verdaderos motivos, que la discusion del mensaje no ofrecerá á las oposiciones todo el espectáculo de disidencias que esperan por parte de los elementos más avanzados del constitucionalismo.

—Parece que trata de establecerse en Barcelona una sociedad para la instalacion y esplotacion de un nuevo servicio de ómnibus, movidos por aire comprimido, cuyos carruajes, circularán sobre un rail obedeciendo á una especie de timon.

—Un diario de Barcelona llegado hoy, anuncia hallarse ligeramente enfermo de la garganta, en aquella ciudad, el eminente actor D. Rafael Calvo.

—Dice el *Globo* que entre las varias interpelaciones que se elavoran por los disidentes, figura una pidiendo al Sr. Sagasta cumpla uno de los compromisos contraidos en la oposicion, referente á derogar las disposiciones que rigen sobre la manera en que deben hacerse los pagos al Tesoro de las fincas compradas al Estado, por los perjuicios que se irrogan á los que adquirieran aquellas y tienen que satisfacer su importe en bonos del Tesoro.

—El Sr. Alonso Martinez se propone activar desde mediados de Setiembre los trabajos para la confeccion de los libros tercero y cuarto del Código civil, en uno de los cuales está la intricada materia de sucesiones, que es el problema más grave por la coexistencia de diversas legislaciones en nuestro pais.

Tenemos entendido que no solo concurrirán á la comision de Códigos jurisconsultos distinguidos de las provincias forales, entre otros el señor Durán y Bas, sino que aquella se reforzará con nuevos nombramientos, y puesto que la seccion de lo criminal no tiene ahora á su cargo trabajos urgentes, se dedicarà con los individuos de la seccion civil al exámen de los dos libros cuyo ante-proyecto le presentará el ministro.

Correspondencia particular
de EL DIARIO DE CÓRDOBA.

Madrid 31 de Agosto de 1882.

Sr. Director de EL DIARIO DE CÓRDOBA:

Mi querido amigo:

En medio del gran estrèpito que pretendió hacer el corresponsal del *Imparcial* con las añejas declaraciones del duque de la Torre, se nota un verdadero fenómeno digno de estudio. La prensa conservadora, los enemigos mas irreconciliables de la Constitucion de 1869, acogen con verdadero entusiasmo la formacion del cuarto partido, que debería tener por bandera un código cuya soberanía la busca en el sufragio universal.

¿Qué objeto se proponen los que dando mayor alcance á las declaraciones del duque pretenden que los partidos monárquicos tengan cada uno una Constitucion para su uso particular?

Los demócratas zorrillistas estuvieron haciendo una campaña de destruccion y desòrden durante la dominacion conservadora. Esta conducta podia y debia ser censurable, pero ¿qué calificativo deberá tener la política que hoy sigue la misma huella que sus mayores adversarios?

Dice la *Epoca* que no es censurable el que el duque de la Torre procure atraer mayores elementos á la monarquía. Esto es cierto: ¿pero qué significa la desconfianza que viene mostrando en sus escritos con respecto á los que mas bien por cuestiones de procedimiento que por otra cosa no se han declarado ya monárquicos dinásticos? *El Estandarte* no ha querido romper lanzas para aplaudir ó censurar la actitud del duque de la Torre, y en cambio cree llegado el caso de que las Córtes se reunan sin pérdida de momento como si en la política interior ó exterior ocurrieran grandes acontecimientos.

Sé que el general Serrano no se muestra por ahora dispuesto á salir de su casa; llegó un momento en que se hablaba de lo que opinaba este personaje, y entònces se ratificó en lo de siempre. Por lo demás, el Duque abriga alguna esperanza, y con sobrado fundamento, de que el Sr. Sagasta continuará una política liberal y espansiva que no podria menos de ser aplaudida por los que hace pocos meses mostrábanse disgustados.

En el próximo Consejo de ministros se dará cuenta de una comunicacion de nuestro representante en Tánger, relacionada con la batallona cuestion de Santa Cruz de Mar Pequeña. Cualquiera que sean las proposiciones que haga el emperador de Marruecos, en el caso de ser aceptables, el gobierno las sometería á la aprobacion de las Córtes, declarando, como es natural, que su votacion no implicaba cuestion alguna política: en su consecuencia los diputados ministeriales por Canarias, podrian votar en completa libertad sin herir la susceptibilidad del Gabinete.

Entre los palaciegos se considera fracasado el proyecto de viaje de D. Alfonso y D.ª Cristina á Viena, que estaba aplazado para la primavera próxima. Como hay mucho tiempo por medio no creo se deba hacer ninguna rectificacion, porque todo es prematuro.

Algunos periódicos yá se ocupan del proyecto del Sr. Camacho relativo à la reforma de la instruccion de 3 de Diciembre de 1869 para hacer efectivos los descubiertos á favor del Tesoro público. Es indudable que se introducirá alguna reforma encaminada á no hacer tan apremiantes los plazos, ni tan excepcional el procedimiento á consecuencia del escaso personal de recaudadores, por lo que no tendria nada de estraño que á los ayuntamientos les diesen una participacion en los trabajos de la recaudacion, aliviando al propio tiempo de algun apremio al contribuyente moroso.

El banco entiende que cualquiera que sea la reforma que se haga en la instruccion de 1869, será perjudicial á sus intereses; lamentacion que no debe tenerse en cuenta, porque creo que el Sr. Camacho corregirá muchos abusos de los cuales solo sale perjudicado el Tesoro.

La comision de recaudar los impuestos es odiosa, y tiene graves contrariedades, y seguramente ni el Banco ni los recaudadores podrán salir nunca perjudicados.

El Corresponsal.

Gacetillas.

—**Granja**.—Segun hemos oido, algunos diputados provinciales acarician de tal manera el proyecto utilísimo de la creacion de una Granja-modelo, que se proponen insistir sobre este punto hasta conseguir un resultado satisfactorio. Mucho nos place esa aptitud de los espresados señores, y celebraremos que tengan un éxito completo.

—**Nombramiento**.—Lo ha obtenido para el desempeño de la coadjutoría de la parroquial de San Nicolás de la Villa el jóven sacerdote Sr. Don Manuel Rodriguez Perez, cuyas excelentes dotes lo hacen merecedor á dicho cargo. Le damos nuestra cordial enhorabuena.

—**El vigía**.—San Gil empieza este mes,—que San Gerónimo acaba.—El que le rece á este santo—que haga en el pozo una raya.

—**Concierto**.—Ya se han distribuido á los Sres. Sócios del *Centro Filarmónico* los billetes y programas para el concierto que tendrá lugar esta noche en el Gran Teatro. Nuestros lectores conocen ya las diferentes piezas que en esta fiesta serán ejecutadas.

—**Recaudacion**.—Hè aquí la obtenida el dia 31 de Agosto en los fielatos de esta capital.—Central, presupuesto de ampliacion, 148 pesetas 50 céntimos.—Central, id. corriente, 3'88.—Puente, 807'99.—Pretorio, 447'06.—San Sebastian 209'24.—Victoria 45'15.—Matadero, 623'48. De las 2285 pesetas 30 céntimos recaudadas, corresponden al Tesoro 1037'31.—A la provincia y Municipio 1037'33.—Adicionadas, 210'66.

—**Bien venga**.—Segun un estimado colega, es posible regrese á esta poblacion y se encargue de la Alcaldía nuevamente el señor D. Manuel Matilla, nuestro querido amigo, antes que termine la licencia qae viene disfrutando.

—**La del humo**—Hoy termina ya la Canícula. Pues sea en buen hora: que bien nos ha hecho sudar.

—**Reclamada**.—Una ama de cria de la Casa Central de Expósitos de esta poblacion fué el miércoles último detenida por la Guardia civil, pues la tenia reclamada el Sr. Gobernador Civil de esta provincia.

—**Ni suben ni bajan**.—Continúa sin alteracion el precio de la carne de reses mayores y menores.

—**Oportunidad**.—Un médico se encuentra en la calle con la señora de X., enferma de aprension, y la pregunta noticias de salud. La señora de X. responde: —Calle V. por Dios. Estoy malísima. Me duele horriblemente la cabeza, como si me estuvieran dando de martillazos; el vientre me hace sufrir mncho, como si me retorcieran las entrañas con tenazas; siento el pecho oprimido, como si me aplicaran un hierro ardiendo. —Señora, la interrumpe el doctor, esa no es una enfermedad, es una cerrajería.

—**Más datos**.—El brigada municipal Gutierrez Ravé, acompañado del guardia que trasladó á la casa de socorro y despues al hospital de Agudos á la hortelana que ayer digimos recibió dos tiros en la Campiñuela baja, practicaron eficaces diligencias para conseguir la captura del agresor, lo que lograron á última hora de la tarde, y lo condugeron á la casa Ayuntamiento. De allí fué trasladado al hospital referido, en donde lo reconociò la víctima, y despues á la cárcel. Se sabe tambien por aquella desgraciada que el agresor le robó un kilo de tocino, una corta cantidad de morcilla, un pan y un duro en plata, cuyos efectos no le han sido encontrados apesar del escrupuloso reconocimiento que los espresados individuos practicaron en la casa habitacion del preso. La muger seguia anoche en grave estado.

—**Movimiento**.—Durante el mes de agosto último han nacido en el distrito de la derecha de esta capital 45 varones y 41 hembras. Y han muerto 13 hombres, 22 mugeres, 34 niños y 40 niñas. Se ha disminuido la poblacion de este distrito en 23 personas. Sigue el mal viento.

—**Subasta**.—El siete se subasta en el cuartel de la Remonta de esta capital un mulo clasificado de desecho.

—**Efemérides**.—Hoy.—1445.—Enrique IV de Castilla cede la villa de Cádiz, con el título de conde, á D. Diego Fernandez de Còrdoba.—1775.—Nace en Castrillo de Duero, Valladolid, el guerrillero D. Juan Martin, el Empecinado.—1808.—Accion de Molins del Rey, ganada contra los franceses.—1870.—El emperador Napoleon III se entrega á las tropas del emperador Guillermo de Alemania.

—**Monte de Piedad**.—En la primera seccion de este número publicamos el anuncio de las ropas y alhajas que en el de esta capital se subastan el lunes pròximo.

—**Como siempre**.—Dos hijas de Eva dieron anteayer tarde un gran espectáculo en las Costanillas, porque despues de ponerse verdes á fuerza de malas palabras se sacudieron mútuamente el polvo, cosa muy útil en esta estacion en que aquel abunda tanto.

—**Contuso**.—Anteayer tarde un muchacho fuè á comprar un trompo á una tienda situada en la calle de San Fernando, y sin saberse cómo vino á tierra, causándose en una pierna una contusion de la cual fué curado en la casa de socorro del distrito.

—**Mala digestion**.—Doscientas veintes y ocho cabezas de ganado cabrío se entraron el lúnes último como Pedro por su casa por la dehesa llamada Caño Escaravita, propio del Montepío de esta capital. Con toda tranquilidad y gozo disfrutaban de aquella comida, que no sabia á cobre; pero en el momento en que las barbonas se relamian de placer, sintieron aguarse la fiesta, porque la guardia civil del puesto de las Ermitas las sorprendió en el acto del festin y denunció el hecho á la autoridad. Dicho ganado es propio de un vecino de esta capital.

—**Malo**.—La esportacion de aceite al extranjero en el mes de junio último acusa un descenso considerable, debido á la estension que en otros paises van tomando las fábricas de aceites de semillas.

—**Nùmero redondo**.—Anteayer en la Corredera hubo una reñida cuestion entre un hombre y una cambiadora de calderilla, que al cambiar à aquel once pesetas le dió una de menos.

—**Acuerdos**.—Anteayer publicò el periódico oficial los acuerdos tomados por la Comision provincial el doce y el diez y nueve de Julio último.

—**Lo merece**.—Nuestro buen amigo el Sr. D. Eduardo Lucena, notable maestro compositor y laborioso director y presidente del *Centro Filarmónico* de esta capital, ha sido agraciado por S. M. con fecha veinte y cinco del pasado con una encomienda de la real órden americana de Isabel la Católica. Juzgamos muy merecida esta distincion, que ha ganado á costa de grandes estu-

— 450 —

graciosa, pero el niño... ¡Oh! ¡el niño es un querubin! Y me miraba con tanto cariño... Podrá tener unos siete años, la edad de mi hijo. No sé por qué, ¡al abrazarle me parecia que era mi propio hijo á quien abrazaba!

Quedó suspensa unos minutos y despues con acento trémulo esclamó:

—¡Ilusion! ¡solo ilusion! Su madre estaba allì, es una marquesa, los recogió y se fué con ellos. Cuando se alejaron me pareció que habia salido un momento á la luz y volvia à caer en las tinieblas de la noche.

Y rompió á llorar.

—Mi querida Gabriela,—dijo Mariana,—no os aflijais. Ved que no es la vez primera que habeis tenido la misma ilusion. En cuanto veis un niño de esa edad os parece el vuestro.

—Es verdad,—dijo Gabriela,—pero otros dias no he sentido una emocion tan estraña. ¿Qué quereis? no es culpa mia, veo á mi hijo por todas partes: aún queda esta manìa de mi antigua locura.

— 455 —

—¡Y à mí!—dijo la niña.

—¿Y partireis pronto?—preguntó Gabriela, que escuchaba estasiada á los niños.

—No sé... Iremos, como siempre, cuando llegue el mes de mayo. ¿Viene pronto?

—¡Ah... sí, demasiado pronto! Vosotros ireis al castillo de vuestros padres, y yo no os veré.

—Nos verás cuando volvamos. ¿Te gusta vernos?

—¡Oh!... ¡mucho! ¡mucho!

—Pues bien, ántes de marcharnos vendremos aquí todos los dias. Hoy hemos venido, porque yo he querido venir.

—¿Es posible?—dijo Gabriela, que esperimentaba dulce emocion.

—Para verte.

—¡Para verme, hijo mio!

—Sí, si, he pensado mucho en tí. Esta noche, cuando dormia te veia como te veo ahora; me parecia que estabas á mi lado, que me abrazabas... De repente me desperté y no te vì.

— 454 —

—Señora Luisa, ¿dónde vivís?

—Cerca de aquí, al otro lado del rio.

—Nosotros vivimos tambien allí, en la calle de Babilonia; una casa con un jardin, que tiene árboles grandes como estos: allí jugamos mucho mi hermana y yo cuando hace buen tiempo, y tambien nos llevan al bosque, pero siempre en coche. Como yo tengo buenas piernas me gusta andar y correr; no como esta perezosa, que quiere siempre ir en piés agenos.

—Eugenio me hace correr—dijo la niña,—y yo no quiero.

El niño soltó una carcajada y dijo:

—La hago correr porque no quiere andar, sobre todo cuando estamos en el castillo; allí si que jugamos y corremos. Los veranos nos lleva papá al campo, y allí, en el parque, tenemos calles muy largas de árboles, una cascada, un rio, muchas flores y muchos niños que van de la aldea á jugar con nosotros. A mi me gusta mucho ir al castillo.

— 451 —

—Gabriela,—dijo Mariana tristemente,—no hableis así, me afligis.

—Mi mujer tiene razon. Es preciso reñiros.

—Si sois los dos contra mí, tendré que declararme vencida,—dijo Gabriela sonriendo tristemente.

Para distraerla Morlot habló de diferentes cosas, pero sin cesar, Gabriela volvia á traer la conversacion al mismo terreno, á la marquesa desconocida y á sus dos hijos.

Al dia siguiente fuè Gabriela á las Tullerias más temprano que de costumbre, una voz secreta le decia que veria los niños del dia anterior.

En efecto, despues de aguardar mucho, á las tres los vió llegar y al punto su frente se despejó, iluminároнse sus ojos y esperimentó la misma sensacion de la víspera.

La marquesa no iba aquel dia con los niños, estos iban al cuidado del aya y de otra mujer que parecia una camarera.

Gabriela se levantó; su mirada es-

(c) Ministerio de Cultura 2006

dios y contínuos trabajos, y por ella enviamos al Sr. Lucena nuestra enhorabuena más cordial.

—**Bien.**—Anteayer fué devuelta á un vecino de esta capital, por la Guardia civil del puesto de Torres-Cabrera, una burra que el dia quince de Agosto último le habia sido arrebatada.

—**Tenia razon!**—Un orador de café decia á su auditorio: «Las cosas menos importantes, son las que generalmente llaman más la atencion de la humanidad. Por ejemplo, admirais el sol, y apenas haceis caso de la luna; sin embargo, la luna os alumbra por la noche, mientras que el sol solo os alumbra durante el dia, que es cuando menos falta hace.»

—**Combinacion.**—Se anuncia para estos dias una en el personal de Hacienda de las provincias.

—**Dietas.**—Se ha dispuesto que la de siete pesetas cincuenta céntimos fijadas á los comisionados de apremio contra primeros contribuyentes, es el máximum señalado por la instruccion, sean uno ó varios los deudores.

—**Reparaciones.**—Se están arreglando las baldosas averiadas en las aceras de la calle de José Rey.

—**Reglamento.**—Ya ha acabado el periódico oficial de esta provincia de publicar el reglamento para la imposicion, administracion y cobranza de la contribucion industrial.

—**Congresos.**—Tres se proyectan. El de las Ligas de contribuyentes; el de Registradores de la propiedad, y el de los funcionarios de Aduanas.

—**Tiendas.**—Siguen instalándose activamente las del real de Madre de Dios, para la féria del dia ocho. Que dé Dios á todos buena féria.

—**Clases pasivas.**—Hoy se pagará el haber de Agosto, por la Tesorería de esta provincia, al Montepio militar y civil. Mañana á los retirados y esclaustrados.

—**Descubiertos.**—Se han publicado en el *Boletin oficial* de esta provincia los descubiertos á favor de la Hacienda por plazos de fincas, de las que se incautará pasados ocho dias.

—**Voló.**—Ha sido estos dias sustraido un mulo en la hacienda de las Aguilas, término de Puente Genil.

—**Pensamiento.**—La poesía es como el humo. Nace en la tierra; pero se eleva y al fin se refugia en el cielo.

—**Reparto.**—El de la contribucion territorial está en Montalban de manifiesto hasta el dia ocho.

—**Cantar.**—No se por qué me preguntas—el motivo de mis penas,—si tu mismo corazon—te puede dar la respuesta.

—**Como capacidad.**—Ha solicitado Don Antonio Tubio Carmona su inscripcion en las listas electorales de Palma del Rio.

—**Aprovechado.**—Un jóven se examinaba para ingresar en la carrera de comercio. El examinador le pregunta:—¿Qué es hallar la raiz cuadrada?..: Señor...—interrumpe el alumno:—yo he venido aquí para que se me examine de matemáticas y no de agricultura.

—**A la sombra.**—Por la guardia civil de Lucena fué detenido el miércoles último y puesto á disposicion del señor Juez de primera Instancia de aquel partido, un hombre que habia hecho un disparo de pistola contra un vecino de la misma localidad, y que á mas estaba reclamado por la autoridad referida.

—**Sensible.**—Dice un periódico de Barcelona: «Se halla enferma de alguna gravedad, habiéndosele administrado los sacramentos, la señora viuda del malogrado Cerdá, madre de la distinguida arpista conocida por Esmeralda Cervantes.

—**Féria.**—En el real de la ya notable del Carpio se colocarán esto año varias tiendas de campaña, entre las que llamarán la atencion la del Ayuntamiento y la del Casino de la Amistad.

—**Comandancia.**—La de Andalucía anuncia que en el Regimiento de montaña hay cuatro vacantes de Ajustadores de Artillería. Tres son de herreros-cerrajeros y una de carpintero carretero. Al Sr. Coronel se dirigirán las instancias para antes del primero de Enero próximo.

—**Prision.**—Como autor del robo ejecutado en el camino de Montilla, de varias prendas, á un vecino de Nueva Carteya, fué el lunes último detenido un individuo de dicha localidad. Quedó á disposicion de la autoridad competente con los objetos robados.

—**Exámenes.**—El seis de Octubre tendrán lugar los de los alumnos de la Escuela naval flotante.

—**Aguas.**—Nuestro estimado amigo el distinguido poeta don Joaquin Barasona y Candan, habrá salido ayer con su apreciable señora del Carpio para las aguas de Carratraca. Celebraremos sea útil el uso de ellas para la salud de dicha señora, á quien se han recomendado.

—**Licencias.**—Se ha autorizado á los capitanes generales para que las concedan por dos meses á los cabos y sargentos que las pidan, llevando más de cuatro años de servicio, y que no hayan usado en dos otra alguna.

—**Actor.**—El conocido en Córdoba don Pedro Delgado, organiza una compañía dramática para el teatro de San Fernando en Sevilla.

—**Exposicion.**—Se ha impreso la que dirige á las Córtes la Asociacion de Ganaderos y Agricultores de España, con motivo de la rebaja de que puede ser objeto la importacion de lanas, consideradas como primera materia para la industria, en la que se suplica sea suprimida la lana comun de la lista comprendida en el proyecto de ley.

—**Enlace.**—Se ha efectuado en Buenosaires el de nuestro escelente amigo el Sr. D. Fernando Valero y Toledano, primer tenor del teatro nacional, con la eminente artista del mismo teatro Srta. Raya Cotovich. Despues de la boda hubo un suntuoso banquete en el gran hotel de Lóndres, en el que se pronunciaron muchos brindis y se repartieron preciosas composiciones poéticas. Deseamos á los nuevos cónyuges una eterna luna de miel.

—**Academia mercantil.**—Bajo la direccion de los profesores D. Cárlos Casanova, D. Rafael Gonzalez y don Miguel Mendoza, que son respectivamente de Caligrafía, Idiomas y Cálculo Mercantil, se ha establecido en esta capital, domiciliada en la calle de San Fernando número setenta y tres, una Academia para la enseñanza de todas las asignaturas que exige la carrera del Comercio, y son Caligrafía, Gramática castellana, Aritmética mercantil, Teneduría de libros por partida doble, Contabilidad en general è Idioma francés. Las clases serán nocturnas para mayor comodidad de aquellos que tienen ocupacion durante el dia, y la matrícula ha quedado abierta desde el primero del actual. Celebramos que un pensamiento tan útil é importante se haya realizado en nuestra poblacion, y deseamos á sus autores la mayor prosperidad.

—**Que no vengan.**—Dice un periódico de Alcoy que desde hace algunos dias circulan por dicha ciudad gran número de piezas de cinco pesetas falsas, las cuales se distinguen de las legítimas en el color plomizo y en el peso, que, aunque muy aproximado, es algo corto, siendo el cuño por lo demás tan perfecto, qus no es fácil hallar la diferencia con las buenas. Tambien se ha observado que llevan los años mil ochocientos setenta y ocho y mil ochocientos ochenta y uno, como fecha de la acuñacion.

—**Andarin.**—Anuncia la prensa de Málaga la llegada del célebre Bargosi, que echará pié á tierra al llegar á Bobadilla, y marchando al lado del tren se propone llegar una hora antes. Andar es.

—**Patente de invencion.**—La ha obtenido un vecino de Sevilla por un procedimiento para fabricar cebada perlada.

—**Arroz.**—La cosecha en Alcira es abundante y se halla la siega en su mayor apogeo.

—**Obra.**—El nueve se subastan en la superintendencia de minas de Almaden los trabajos del puente hasta fin del actual año económico.

—**Aurora boreal.**—Una apareció en Valencia en la noche del mártes, hácia la parte de Oriente, cuyo rogizo resplandor causaba la admiracion de las gentes, que se entregaban á curiosos comentarios acerca de la significacion de aquel fenómeno luminoso.

—**Brigadier.**—El de infantería de Marina Sr. Albarin y Cano ha fallecido estos dias en San Fernando.

—**Trabajadores.**—Se admiten en la obra del canal del Duero, segun dicen de Valladolid. Pues sépase.

—**Novillada.**—Para mañana se anuncia una en la plaza de toros de Cádiz.

—**Comisionados.**—En Málaga se necesitan para proceder á las egecuciones contra los ayuntamientos deudores al Tesoro.

—**Percance.**—El coche en que el domingo iba el gobernador de la provincia y otras personas, volcó al volver una esquina en el Puerto de Santa Maria. Dichos sugetos, por fortuna, solo sufrieron algunas leves contusiones.

—**¿Qué tal?**—Ha sido detenido estos dias, segun dicen de Bailen, un sugeto, que estaba echando en el rio Rumblar cartuchos de dinamita.

—**Braceros.**—Han salido grátis estos dias de Cabeza de San Juan y de Herrera á Saulucar, de Lora á Moron y de Escañuela á Sevilla.

—**Vacantes.**—El Sr. Arzobispo de Granada anuncia oposiciones para proveer en aquella iglesia los beneficios de tenor y de salmista. La dotacion de cada una es de dos mil pesetas. Cuarenta dias se dan para solicitarlos.

—**Sea.**—El municipio de Jaen con su junta de asociados acordó hace pocos dias por unanimidad contribuir con una gruesa suma á la construccion del canal en aquella ciudad.

—**Provisiones.**—El siete se subastan en Granada las de las factorías militares del distrito.

—**¡Celosos!**—Se dice que el español que ha sido asesinado en Fez, segun carta de Tánger, egercia la medicina, aunque sin título, en aquella ciudad. Se fingió una órden del cónsul para que saliera como reclamado por la audiencia de Sevilla, y al salir fué muerto á pedradas. El orígen fué el trato contínuo y buena acogida que le dispensaban las moras.

—**Adelante.**—Dicen de Nueva-York que ganan de dia en dia terreno los católicos, que llegan ya al número de quinientos mil.

—**Vengan.**—Han llegado á Gibraltar, procedentes de Tánger, dos príncipes árabes, hijos del actual emperador de Marruecos, acompañados de algunos moros y esclavas, y segun parece tienen el propósito de visitar á Andalucía.

—**Atentado.**—Al arzobispo católico de Melbourne ha estado á punto de morir á manos de un asesino. Por fortuna, la bala disparada contra él no ha hecho más que herirle levemente. El asesino es un irlandés llamado O'Farrel, hermano de otro criminal que intentó matar al duque de Edimburgo el año mil ochocientos sesenta y ocho, tambien en Australia.

—**El paraguas.**—A mediados del siglo XVIII introdujo en Lóndres el primer paraguas Jonás Hamway. Este viajero habia recorrido la China y habia traido como curiosidad rara un paraguas, del que se sirvió en su pais un dia que llovia mucho. Apenas dió algunos pasos por la calle, fué silbado y empujado por el populacho, saliendo el paraguas muy maltratado de la contienda. En la actualidad no saldria un inglés de pura raza, aún cuando haga buen tiempo, sin un chisme tan indispensable para èl.

—**Una cadena notable.**—Se ha fabricado recientemente en Hull (Inglaterra) una cadena de acero Siemen de noventa brazas de extension, formada de más de tres mil doscientos eslabones que se sujetan entre sí por medio de ochocientos cincuenta pernetes de dicho metal. Esta cadena, considerada como la mayor de su clase que se ha construido hasta la fecha, está destinada á izar pesos hasta de sesenta toneladas.

Si diésemos un vistazo á los gabinetes de vestir de nuestros elegantes, el hecho sería palpable que entre todos los perfumes del dia el Agua Florida de Murray y Lanman es el que está más en voga entre la buena sociedad. Entre las cajitas de joyas y dijes se veria la bien conocida botella con su rótulo de espléndidos colores, que ha tomado hace mucho tiempo el lugar del frasco largo y estrecho de la tierra del Rhin. Desgraciadamente los químicos Alemanes no pudiendo rivalizar en este mercado al artículo tan celebrado de Murray y Lanman, con marca alguna de Agua de Colonia, han introducido falsificaciones viles del Agua Florida, y de consiguiente es menester que los compradores pidan el Agua Florida preparada por Lanman y Kemp, Nueva York.

De venta en las principales farmácias y droguerías. Depósito general en España para la venta al por mayor, Sres. Don Vicente Ferrer y compañía, Barcelona. 583

Nota del resultado del registro de ganados verificado el jueves 31 de Agosto de 1882, para el abasto de carnes de la poblacion.

Número de reses mayores.	Abastecedores.	Precios. Pts. Cts.
1	D. Jerónimo Ruiberriz.	1 15
7	D. Rafael Solás.	1 15
2	Alfonso Fernandez.	1 16
6	Manuel Lopez.	1 16
8	Manuel Morales.	1 16
1	José Sanchez, con 1 rastra.	1 16
7	Rafael de Dios.	1 16
3	Andrés Ayllon.	1 16
2	Francisco Rueda.	1 16
8	Francisco Casado.	1 16
1	Rafael Barrios.	1 16
3	Ignacio Córdoba.	1 16
4	Alfonso Baena.	1 16
2	D.ª Dolores Padilla.	1 16
4	D. Manuel Sanz, dos terneras.	1 16
6	Juan José Morales.	1 17
5	Rafael Rodriguez.	1 17
4	Rafael Aroca.	1 19
4	Manuel Garcia Bartolomé.	1 19
6	Antonio Cuesta.	1 20
4	Manuel Sastre.	1 21
3	Francisco Nieto.	1 22
2	Manuel Guerrero.	1 22
1	Valentin Guerrero.	1 23
1	José Alcaide.	1 23
2	Francisco Carrasco.	1 25
10	Domingo Sanchez.	1 25
Número de reses menores.		
100	D. Ramon Megias, cabrio.	91
10	Rafael Zamora, id.	91
60	Rafael Rodriguez, id.	91
50	Francisco Gonzalez, lanar y cabrio.	91
100	Rafael de Dios, cabrio.	92
80	Mariano de Dios, id.	92
150	Rafael de Dios, id.	92
150	Rafael Rodriguez, id.	93

Quedan cerrados los registros hasta el Jueves próximo.—Precios. En Administracion: 1 peseta 16 céntimos en reses mayores y 92 céntimos en menores.—Al público: 1'28 en mayores y 1'04 en menores.

MATADERO.—SEVILLA 30 AGOSTO.

33 vacas.... 1 terneras	6537'50 k.	dueño de	0'92	p.
101 carneros	1098'50	»	»	0'62 »
0 machos	'00	»	»	0'00 »
22 ovejas...	260'00	»	»	0'56 »
26 cabras...	473'50	»	»	0'56 »

Total de kil. 8369'50

Reses reprobadas: Mayores 4. Menores 0.

Precio al público: Vaca, 1'36 pts. kil.—Carnero y macho, 1'18.—Oveja y cabra, 1'00.

ALCALDIA CONSTITUCIONAL DE CÓRDOBA.

Nota de los gastos causados durante los dias del 10 al 15 de Abril último, con motivo de la apertura de una puerta y habilitacion de nueva entrada á las casas Consistoriales por la parte que corresponde á la calle del Arco-Real, cuyas obras se han ejecutado bajo la direccion del arquitecto titular, á saber:

	Pts. Cts.
Jornales.	
Por los de dos oficiales y cinco peones de albañilería que prestaron servicio en los seis dias espresados.	69 50
Materiales.	
A don Manuel Casana, por el suministro de cal, arena, ladrillos y trasporte de granzas.	32 50
A D. Antonio Leon, por el yeso facilitado.	29 75
A D. Antonio Luque, por la obra de carpintería y maderas	47 49
Total.	179 24

Lo que en cumplimiento de lo preceptuado por el artículo 166 de la vigente Ley municipal, se publica para conocimiento de este vecindario.

Córdoba 1.º de Setiembre de 1882.—*Mariano Montilla.*

ADMINISTRACION DEL MATADERO Y CARNICERÍAS.

Semana del 24 de Agosto de 1882.

Extracto de la cuenta de dicha semana, rendida por esta administracion, de las cabezas de ganado vacuno, lanar y cabrio destinadas al consumo público, y movimiento que ha tenido la Bolsa de Quiebras.

Reses degolladas en la semana.

	Kilógramos
81 cabezas de ganado vacuno.	13446 1/2
361 idem de lanar y cabrio.	4785 1/2
Total consumo. . .	18232

Movimiento de la Bolsa de Quiebras.

	Pesetas.
Existencia á fin de la semana anterior.	5071 55
Suplemento hecho en la presente.	205 15
Existencia que resulta para la entrante.	4866 40

En la oficina de dicha Administracion se hallan detallados los pormenores de este resúmen.

Córdoba 31 de Agosto de 1882.—El Administrador, *José Maria Barbudo.*

Boletin religioso.

—Hoy, San Antolin, mártir, y San Estevan, rey de Hungria.—Mañana, Ntra. Sra. de Consolacion, y San Sandalio, mártir de Córdoba.

—JUBILEO CIRCULAR.—Hoy, en la Iglesia Parroquial de San Pedro, por el Sr. Rector de la parroquia, por sus difuntos.

—Los asociados á la córte de Maria visitarán hoy á Ntra. Sra. de Belen, en San Miguel.

Seccion comercial.

BOLSA DE MADRID.

Cotizacion del 31 Agosto.
Consolidado interior 29'00.
Amortizable, 80'20
Bonos, 00'00.
Ferro-carriles, 57'80
Acciones del Banco, 407'00.

CAMBIOS.

Madrid á 1 1/4 daño.—Sevilla 3/8 id.—Barcelona 1/4 b.—Málaga 1/4 id. Múrcia, 1/2 Id.—Granada, 1/2 id.—Valladolid, 3/4 id.—Palencia. 5/8.—Santander, 1/2 id.—Zamora 1.—Zaragoza, 1/2.—Centenes viejos, 1 1/l por 100 beneficio.—Calderilla, 1 y 1/2 á 2 daño.

MERCADO DE CORDOBA.

Trigos extrangeros de 66 á 75.—Id. de pais de 70 á 80 rs. fanega.—Cebada de 37 á 40.—Habas 50 á 52 rs.—Garbanzos 66 á 160—Escaña á 30.—Alberjones á 60.—Harina de 1.ª Castilla de 25 a 26 reales arroba. Del pais á 25'50; 2.ª 25 reales. 3.ª id. 23.—Carne de vaca á 1 28 pt; el kilo.—id. de carnero á 1'08 ptas. Aceite fresco en los molinos superior á 34 reales arroba.—Idem añejo con granillo 30.—En la ciudad de 38 á 42 reales decálitro.

Pan á 50 céntimos el kilógramo.

NUESTRA SRA. DEL PILAR.
Fábrica de harinas de los Sres. Rioja y Compañía.

En sus oficinas, calle de la Madera, número 19, es donde se efectúa la venta de todos los productos de la misma y se compra trigo odo el año.

PRECIOS DE LA PROVINCIA.

POSADAS.—Trigo fanega 68 rs.—Cebada 36.—Habas 50.—Maiz 54.—Garbanzos 70.—Alberjones 26.—Escaña 24.—Aceite 36 reales.—Víno, 20.—Aguardiente 60.—Vinagre 18.

MONTORO.—Trigo 76 reales fanega.—Cebada 36.—Habas, 42.—Judias, 100.—Garbanzos 100.—Arroz 24.—Aceite 35 rs. arroba.—Vino, 56.—Aguardiente 70.

FERRO-CARRILES.

DE CÓRDOBA Á MADRID.

Habrá dos trenes diarios y el express que saldrá de esta capital los martes, jueves y sábados.

El que conduce el correo, llegará de Sevilla á Córdoba á las 2 y 21 minutos de la tarde, saldrá de esta capital á las 2 y 47 minutos de la misma, y llegará á Madrid á las 5 y 31 minutos de la mañana.

Precios: Primera clase, 221 rs.—Segunda, 172'27.—Tercera, 104'98.

El mismo llegará de Sevilla á la 1 y 23 minutos de la madrugada, saldrá de Córdoba á las 2 y llegará á Madrid á las 9 y 20 minutos de la noche.

El express llegará de Sevilla á las 8 y 56 minutos de noche, saldrá de Córdoba á las 9 y 16 minutos de la misma, y llegará á Madrid á las 9 y 15 minutos de la mañana.

DE CÓRDOBA Á SEVILLA.

Habrá dos trenes diarios, y el express, que saldrá de esta capital los martes, jueves y sabados.

El que conduce el correo, llegará de Madrid á Córdoba á las 10 y 41 minutos de la mañana, saldrá de esta capital á las 11 y 7 minutos de la misma y llegará á Sevilla á las 2 y 55 minutos de la tarde.

El mixto llegará de Madrid á las 12 y 44 minutos de la madrugada, saldrá de Córdoba á la 1 y 24 de id., y llegará á Sevilla á las 6 y 10 minutos de la mañana.

El express llegará de Madrid á las 5 y 40 de la mañana, saldrá de Córdoba á las 6 y 5 de id., y llegará á Sevilla á las 9 de idem.

Precios: Primera clase, 65'60 rs.: segunda 94'20, tercera 29'40.

DECORDOBA Á MÁLAGA.

Habrá dos trenes diarios. El primer tren que conduce el correo, saldrá de Córdoba á las 11 y 50 de la mañana, y llegará á Málaga á las 6 y 6 de la tarde. De Málaga sale á las 7 y 30 de la mañana, llegando á Córdoba á la 1 y 46 de la tarde.

El segundo tren sale de Córdoba á las 3 y 45 de la mañana, y llegará á Málaga á las 12 y 25 de id. De Málaga sale á la 1 de la tarde y llegará á Córdoba á las 8 y 35 de la noche.

Imprenta del *Diario de Córdoba.*

(c) Ministerio de Cultura 2006

Corresponsal en Paris para anuncios, reclamos y comunicados, Señor D. A. Lorette, 51 bis rue Sainte Anne.

SECCION DE AVISOS

SALUD A TODOS devuelta sin medicina, ni purgantes, ni gastos, por la deliciosa harina de salud, de DU BARRY, de Lóndres, la

Revalenta Arábiga.

Treinta y cuatro años de invariable éxito, curando las digestiones laboriosas (dispepsias), gastritis, gastralgias, tisis pulmonar, flemas, vientos, amargor de boca, acedías, pituitas, náuseas, eruptos, vómitos, extreñimientos, diarrea, disentería, cólicos, tos, asma, ahogos, opresion, congestion, mal de nérvios, diabética, debilidad, todos los desórdenes del pecho, de la garganta, del aliento, de los brónquios, de la vejiga, del hígado, de los riñones, de los intestinos, de la membrana mucosa, del cerebro y de la sangre. —85.000 curaciones anuales entre las cuales se cuentan las de la señora duquesa de Castlestuart, del duque de Pluskow, la señora marquesa de Bréhan, Lord Stuart de Decies, Par de Inglaterra, el Sr. Dr. catedrático Wurzer, etc.

Cura núm. 69.924.—«Soissons (Aisne), el 10 de Enero de 1868. En la aldea en donde resido parte del año, se encuentra una mujer aquejada, segun el parecer de todos los facultativos, de un cáncer al estómago; lo positivo es que hacía dos años que esa infeliz padecia dolores inaguantables. No podia digerir cosa alguna, y su debilidad era tal que mover un brazo le era imposible: en fin, todos esperaban el fin de esa larga agonía que sin duda alguna se encontraba muy cerca de su término, cuando en el mes de Marzo último tuve la idea de aconsejarla tomara la «Revalenta Du-Barry.» Desde entónces su estado ha mejorado mucho, las fuerzas vuelven, digiere y no padece casi más.—De Chaselles, condesa de Gourgees.»

Cura núm. 62.845.—Señor Boillet, presbítero, de 36 años de padecimiento de asma con opresion durante la noche de debilidad general.

Núm. 49842.—La señora Maria Joly, con 50 años de un estreñimiento inveterado, de una gastritis, de irritaciones nerviosas, asma, tos, espasmos, vientos, náuseas.—Núm. 46270. Señor Roberts de una consuncion pulmonar con tos, vómitos, sordera y extreñimiento de 25 años.—Núm, 46210. El Sr. Doctor-médico Martin, de una gastralgia é irritacion del estómago que le habian hecho vomitar de 15 á 18 veces al dia, durante 8 años.—Núm. 46218. El Coronel Watson, de la gota, neuralgia y extreñimiento obstinado.—Núm. 18744. El doctor-médico Shorland, de hidropesía y extreñimiento. Núm. 49522. Señor Baldwin, del agotamiento más completo, parálisis de la vejiga y de los miembros, á consecuencia de excesos de la juventud.

Es cuatro veces más nutritiva que la carne y sin irritar, y economiza 50 veces su precio en medicinas.

Se vende únicamente en cajas de hoja de lata de media libra, 12 rs.; una libra, 20 rs.; dos libras, 34 rs.; cinco libras, 80 rs.; doce libras, 170 rs.; y de veinticuatro libras, 300 rs.

Depósitos en Córdoba en casa de don Francisco de Avilés, Farmacéutico, calle Lujan.—Alonso Marquez y Urbano, Ultramarinos, calle de Alfaros, 17.—Doctor Marin, Botica, Plaza de las Tendillas, Á en casa de los mejores boticarios y ultramarinos.

Du Barry y C.ª, (Limited,) 77, Regent Street W., Lóndres, y 8, Rue Castiglione, Paris. Depósito general para España, Sres. Hijos de D. José Vidal y Raio, Barcelona.

Composicion para los baños artificiales de Carratraca, de Lucia.

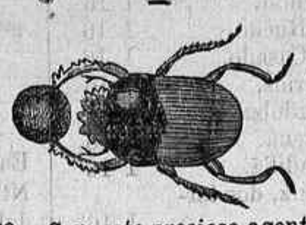

39. Con este precioso agente se preparan en el acto baños idénticos á los de Carratraca, y de propiedades análogas á los de Ontaneda, Archena, etc. tan recomendados para las afecciones de la piel, etc., y se evita al paciente la molestia de viajar en la estacion más calurosa del año y el disgusto de separarse de la familia.- Uso. Una jícara para el baño de diez y seis arrobas de agua. La temperatura deberá consultarse con el médico para su mejor resultado.

Precio, 5, 8, 10, 12 y 15 rs. botella.

Depósito general, en la Farmácia Central del licenciado D. José de Lucía.—Alfaros 9, Córdoba.

Enfermedades secretas. Se curan radicalmente por mi método, basado sobre investigaciones científicas recientes. Aun en los casos más desesperados sin ninguna perturbacion en las funciones. Curo igualmente las consecuencias penosas de los «desarreglos de la juventud, neurosis é impotencias.» Discrecion garantizada. Se ruega una descripcion minuciosa de la enfermedad.

Dr. Bellà, Paris, 6, Place de la Nation 6.

TINTA JAPONESA

COMUNICATIVA

Esta tinta, se emplea para todos los usos del escritorio, y es la única que produce Copias perfectas un mes despues de haberse usado.

TINTA MODERNA

Negra al escribir permaneciendo siempre líquida

MEDALLA DE PLATA á la Exposicion de 1878

Depósitos en todas las almacenes de Papelero del mundo entero

H. ANTOINE & FILS PARIS

Subarriendo. Se hace desde el dia de la casa núm. 37 calle Alfonso XII. Para tratar Huerto de los Limones núm. 32. 4—2

Canarios. Los hay de venta, machos y hembras, y mistos de gilguero y canario, en la calle de Ocaña núm. 4. s8-3

Instalacion de fábricas de aceite completas á vapor.

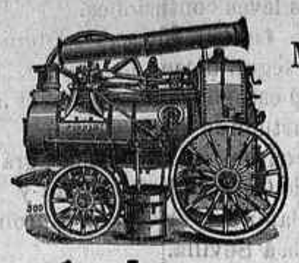

Montage de fábricas de harinas á vapor y por agua.

Fundicion de hierro y bronce

Antonio Caro.—La Merced.

Torre Malmuerta -- Córdoba.

Prensas, Norias, Molinos, Trabajos para minas, Calderas, Turbinas, Máquinas de vapor, Reparaciones, Ruedas, Tubería, Arados de todos sistemas, Maquinaria agrícola, Piedras francesas, Piquetas etc., Balconage, Cancelas, Columnas, Escaleras, Cierres, Monteras, Repisas.

Representacion de grandes fábricas Nacionales y Extrangeras

Compra de Hierro, Bronce y Plomo.

L'Eau de Lechelle Hemostática, se receta contra los *Flujos*, la *Clorosis*, la *Anemia*, el *Apocamiento*, las *Enfermedades del pecho de los Intestinos*, los *Esputos de sangre*, los *Catarros*, la *Disentería*, etc. Da nueva vida á la sangre y entona todos los órganos.

El Doctor Heurteloup, Médico de los Hospitales de Paris, ha comprobado las propiedades curativas del Agua de Léchelle, en varios casos de Flujos uterinos y Hemorrágias en la Hemotisis tuberculosa.

Depósito general, r. St Honoré, 378, en PARIS.

VAPORES PAQUETES

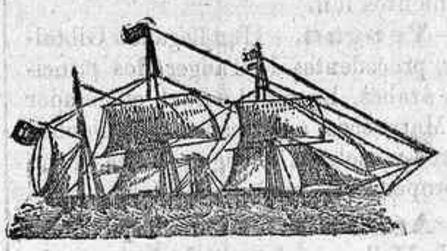

DE LA COMPAÑIA GENERAL DE TABACOS DE FILIPINAS

SERVICIO REGULAR MENSUAL DE

BARCELONA A MANILA

en 30 dias, con escalas en

Port-Said, Suez, Aden, Punta de Gales y Singapore

Vapores de la compañía

Isla de Luzon.. .	8.300	tons. ings. de desplazamiento.
» » Mindanao.	8.100	» » » »
» » Panay.. .	7.700	» » » »
» »	(en construccion.)	

El magnífico vapor de gran marha

ISLA DE LUZON

saldrá de Cádiz el 8 de Octubre y de Barcelona para Manila el 15 del mismo admitiendo carga y pasajeros para dichos puntos y escalas intermedias.

Precios del pasaje: 1.ª 1.725 pesetas, 3.ª 665 pesetas.

Los señores pasajeros encontrarán espaciosos y bien ventilados alojamientos, pues estos vapores han sido construidos expresamente al servicio á que se les destina. Hay baños y cuantas comodidades pueden apetecer en los climas en que han de navegar.

El representante de esta compañía señor don Cárlos Pagés, San Pablo 44, facilitará billetes para todos puntos y dará cuantos detalles se le pidan.

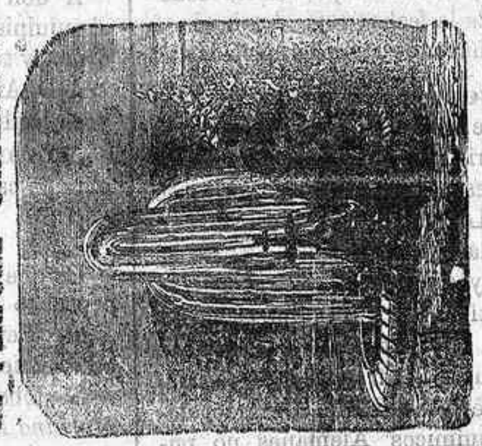

Depósito general, en España para la venta al por mayor Sres. Vicente Ferrer y compañía Barcelona.

LAS PILDORAS DEL DOCTOR DEHAUT DE PARIS

Son el mejor, el mas seguro y mas agradable de los purgantes, porque, usadas con buenos alimentos y bebidas fortificantes, no causan repugnancia y son perfectamente toleradas.

Anuncio. En el taller de tonelería y almacen de aceitunas de Manuel Garrido, plaza de las Doblas, hay aceituna aderezadaá la francesa. 4—2

Papel mata-moscas. Este indispensable papel en la época presente se ha recibido y se encuentra de venta en la librería del «Diario.»

TRATADO de las ENFERMEDADES DE LOS RUMIANTES, del cerdo, perro y de otros animales como el conejo, gallina, pavo, pato, paloma, canario, abejas y gusano de la seda, por don Rafael Espejo y del Rosal, profesor veterinario de primera clase, Director anatómico por oposicion de la Escuela de Veterinaria de Madrid y Licenciado en Medicina y Cirugía.

Esta obra forma un tomo de mas de 470 paginas y se vende en la Librería del «Diario de Córdoba»

Arrendamiento. Desde San Miguel próximo se hace de la Hacienda de Mirabuenos, situada en la sierra de este término, con terreno de sembradio, olivar, molino aceitero y su correspondiente casa de labor. Para tratar Corredera 46. s4—4

PILDORAS HOLLOWAY

SIR SAMUEL BAKER,

Descubridor del Manantial del Nilo, en su obra intitulada: "Rios de Abisinia que se unen al Nilo," dice:

"Encargué al dragoman, Mahoma, que informase al alfaquí de que yo era médico, y de que, ademas de traer para los enfermos las mejores medicinas, me encontraba dispuesto á darles tambien gratuitamente mis consejos. No tardé en ver venir gran número de personas, y les proporcioné cantidades de las Píldoras Holloway. Estas son muy útiles para los exploradores, porque poseyendo verdaderas calidades purgativas, producen en el paciente un efecto innegable, y le convencen así de su valor."

ESTA INCOMPARABLE medicina cura todos los desórdenes del hígado, del ESTÓMAGO, de los riñones y de los INTESTINOS: purifica completamente la SANGRE, y es sumamente eficaz para las enfermedades de las MUGERES de todas las edades.

UNGUENTO HOLLOWAY

J. T. COOPER,

En la pagina 304, de su famosa obra intitulada "Viage por la China," y publicada en 1871, dice lo siguiente:

"Tenia en mi poder unas cuantas libras del Ungüento Holloway, del que distribuí á los chinos las cantidades convenientes. El pueblo mostró un agradecimiento entusiasmado, abrumándome de regalos tales como leche, aves caseras, manteca, habas, etc. llegando por fin á considerarse una cucharada de Ungüento como equivalente á una gallina y una infinidad de guisantes, y acrecentándose de tal modo la demanda que me ví obligado á poner bajo llave la poca existencia que me quedaba del medicamento.

ESTE BÁLSAMO cura infaliblemente los males de PIERNAS y de PECHO, las heridas antiguas, las llagas, la rigidez de las articulaciones, la gota, el REUMATISMO, y todas las enfermedades cutáneas.

AVISO PÚBLICO

En Nueva York, 78, Maiden Lane, se elaboran ciertas preparaciones espurias, falsamente intituladas, "Píldoras y Ungüento Holloway," y que llevan como garantía fingida la marca engañosa de "Holloway y Cía." Hay en todas las sugetos que adoptan el título de dedores poco escrupulosos que compran partes de la América Española vendy las ofrecen á sus clientes como los dichas falsificaciones á precios baratos aunque estos se elaboran solamente verdaderos medicamentos Holloway; en el establecimiento de su inventor, 533, Oxford Street, Lóndres, W.C.

Las personas que fuesen engañadas de dicha manera deberian ponerse en comunicacion con Tomas Holloway, dirigiéndose á las citadas señas.

Cada caja de Píldoras y bote de Ungüento ván acompañados de amplias instrucciones en español relativas al modo de usar los medicamentos.

Los remedios se venden en cajas y botes por todos los principales boticarios del mundo entero y por su propietario, el Profesor Holloway, en su establecimiento central, 533, Oxford Street Lóndres.

No. 6.

Arrendamiento. Desde el dia se arrienda la casa núm. 1 calle de la Palma de esta ciudad; en la del Poyo núm. 44 darán razon. s4—2

Almoneda. Se hace de muebles y otros efectos, en la calle de San Basilio núm. 50: se pueden ver de 8 de la mañana á las 6 de la tarde. s4—2

Arrendamiento. Desde el dia se arrienda la casa núm. 37 calle de Carreteras; en la de Carlos Rubio (antes Baño) núm 7 darán razon. s4—2

Alameda. En la menguante del presente mes se cortan y venden todos los álamos blancos y negros de la de Lope Garcia, para tratar, Paraiso núm. 8. 20—8

Venta. Se hace de un aparador y varios muebles de rejilla, todo nuevo. En la calle Arco Real núm 4, peluquería, darán razon. s4—2

Venta. Una cama de hierro maqueada, muy buena y nueva, y colchones, calle de los Deanes número. 3 s4—4

Pérdida. En la Santa Iglesia Catedral, inmediato al altar llamado del Punto, quedó olvidado el domingo un quitasol. La persona que lo haya encontrado y se sirva entregarlo en la calle de la Encarnacion núm, 9 despues de agradecérselo por ser un recuerdo, se le gratificará si gusta. s4—3

Venta. Se hace del barbecho del cortijo de Lobaton, de este término Para tratar San Pablo número. 35 s8 4

Arrendamiento Se hace desde el dia de la casa calle de San Fernando núm. 111. Darán razon, en la Librería del «Diario».

Venta. Se venden 22 tablas y cuatro costeros de las dimensiones siguientes: 14 tablas de pino del pais de 3 1/2 varas largo por 27 pulgadas ancho y una pulgada y un tercio grueso, y dos costeros. 8 id. de 5 varas largo por 24 pulgadas ancho y dos id. grueso, y dos costeros, todas muy limpias y derechas pueden verse y tratarse, Duque de la Victoria número 3 s8—7

Arrendamiento. Se hace desde el dia de dos casas, una en la plazuela del Campo Santo número 20, y otra Encarnacion Agustina núm 12, ambas acristaladas y cielos rasos Para tratar Lineros 60. 10- 8

Venta. Se hace de tres Ruiseñores nuevos de cuatro meses, cantando, y fuera del pelecho, en la calle Montero, portería de las Montañas núm. 1, s10=4

VINO Tónico - Nutritivo **DEFRESNE**

Con Peptona. *(Carne asimilable)*

HIERRO Y LACTOFOSFASTO DE CAL NATURALES

El **Vino Defresne** tiene un sabor esquisito, y es el único reconstituyente *natural y completo.*

Es el mas precioso de los tónicos; á su influjo, los accidentes febriles desaparecen, renace el apetito, los músculos se nutren, y se recobran las fuerzas.

Empléase con buenos resultados en la inapetencia, los medros repentinos, las convalecencias, las enfermedades del estómago, la anemia y la consuncion.

DEFRESNE, Provedor de los Hospitales de París

Y todas las Farmacias

En Córdoba Señores Marquez y Urbano.

Antonio Gonzalez, tapicero y adornista, ofrece sus esmerados trabajos en alfombras, y todo lo perteneciente á este ramo. Calle de Santa Marta número 1 Fuenseca.

Arrendamiento. Se hace desde el dia de la casa, recien obrada, en la calle Alta de Santa Ana núm. 5 duplicado Darán razon en la inmediata núm. 5. s4—

Venta. Se vende un Brek con seis asientos en muy buen estado, lijeroy bonito: se vende un piano 9 octavas moderno, y una Máquina de coser, todo sumamente barato Calle Osario núm. 32. s4—

Venta. En la calle de Romero núm 20, inmediata al Hospital Real, se vende una burra de cuatro años, con montura completa y un aparejo nuevo. Tambien se vende paja por arrobas, macetas, cuadros y otros efectos s15—

Parador.

El antiguo de Simon, y hoy de Cármen, situado en la calle de San Pablo, núm. 18, continúa abierto en las mismas condiciones económicas que antes lo estuvo, á pesar de las mejoras que tanto en su comodidad como en sus habitaciones se han verificado. Servicio de carruajes para todos los trenes.

Venta. Se hace de un mostrador, puertas de cristales de varias clases y un armario apropósito para galleros: se puede ver Torres Cabrera núm. 3. s4—

Venta. En el almacen de Arco Bajo de la Corredera, se vende un Aguaducho, una mampara de inc, y varias botas para vino aguardiente, y algunos muebles. s4—

Entoladora. Se arreglan y pasan velos á precios moderados horno de San Juan número 1. s4—

JARABE DE QUINA FERRUGINOSO

DEL DOCTOR RUBIO PEREZ, DE GRANADA

Este precioso medicamento, regenerador de la sangre y reparador de las fuerzas, que contiene una gran cantidad de QUINA y de HIERRO, es decir, de los medicamentos mas poderosos que se conocen como tónico, se emplea con admirables resultados en la clorosis ú opilacion, en las escrófulas, en la debilidad producida por las HEMORRAGIAS, y por toda clase de pérdidas. Lo toman sin repugnancia los niños y las personas más delicadas y es sin disputa el medicamento mejor de su clase. Numerosos son los casos en que han tenido ocasion de apreciar sus escelentes cualidades los eminentes profesores de la facultad de medicina y de la que han obtenido siempre los mas satisfactorios resultados de su empleos.

Precio 10 rs. frasco.—Depósito en Córdoba, botica de Don Joaquin Fuentes y en la Farmacia del Dr. Marin, Tendillas.

ACUDID A

14 y 16.—Ayuntamiento.—14 y 16

CORDOBA

donde por 2 pesetas 50 cénts. semanales

se adquieren sin entrada, ni aumento alguno todos los modelos de máquinas para coser

SINGER

y las nuevas de brazos giratorias.

Esta máquina, modelo enteramente nuevo, está construida exprofeso para el uso de zapateros y guarnicioneros, y es la única que cose en todas las direcciones al rededor de la aguja, teniendo así grandes ventajas sobre cualquier otra máquina de brazo. Esta máquina hace una puntada hermosísima en toda clase de cuero, y además ejecuta trabajos nuevos en el mejor estilo y se adapta admirablemente para componer botas y zapatos, y para reemplazar elásticos.

Además hay un gran surtido en carretes de algodon, 500 yardas 36 céntimos de peseta.—Carrete de seda, media onza, una peseta.

Agujas, aceite y piezas para toda clase de costuras.

Enseñanza grátis á domicilio.

Con sucursales en todas las capitales del mundo.

14 y 16 Ayuntamiento 14 y 16

CORDOBA.

(c) Ministerio de Cultura 2006