DIARIO DE CORDOBA

CIENTÍFICO, LITERARIO, DE ADMINISTRACION, NOTICIAS Y AVISOS

NÚM. 17.174

Suscripción en Córdoba. Por un mes. . 2 Ptas.
" " . Por trimestre. 5'50 »
Idem fuera de Córdoba. Por un mes. . 2'50 »
" " . Por trimestre. 7 »

JUEVES 14 DE FEBRERO DE 1907

Los señores suscriptores á este periódico tienen derecho á insertar gratis en sus columnas un anuncio ó comunicado al mes, que no exceda de quince líneas y que sea de su exclusivo interés.

AÑO LVIII

EL PASO DE LOS TRÓPICOS

(De colaboración)

Cuando el viento era el único elemento impulsor de las naves, y la energía individual, multiplicada mediante el remo, era el único auxilio con que contaban los marinos para aumentar, suplir ó contrarrestar los efectos de los elementos naturales según que estos fueran favorables, nulos ó contrarios para que el buque recorriera el deseado derrotero, se podían considerar como eternos los viajes que excediesen de tres ó cuatro mil millas.

Ir de Cádiz á la Habana era una prueba de valor: doblar «el cabo,» como por antonomasia llamaban al de Buena Esperanza los marinos »de altura,» era una especie de doctorado para la gente de mar y una muestra de audacia ó de irreflexión para quien lo hacía sin necesidad profesional muy ineludible.

El núcleo del pasaje lo formaban aventureros, que al menos en el viaje de ida poco tenían que cuidarse de la legislación testamentaria, y con esta gente despreocupada y poco esclava de fórmulas sociales no era extraño el que la gente de á bordo diera bromas pesadas á los pasajeros noveles.

Los que hoy viajan en magníficos vapores que con velocidad pasmosa y con exactitud casi matemática hacen grandes recorridos, no pueden calcular lo que era una travesía larga en un buque de vela.

Sería causa de desesperación ver transcurrir singladura tras singladura, sin que la corredera acusase el recorrido de trayecto alguno apreciable; sería medio disculpable cualquier interjección de la marinería cuando, después de haber armado los remos y haber estado horas y horas junto á los toletes, hendiendo en el mar las palas de aquellos, viera que parecía «que el barco había echado raices;» habría que ver, en fin, el cúmulo de trabajos que representaba la navegación de altura en barcos de vela para comprender la necesidad casi en que se encontraba la marinería de gozar algunos ratos de completa expansión.

Y como en la vida del mar todo era entonces típico, también lo eran, y en alto grado, las fiestas de abordo.

El relato de estas fiestas podría formar un libro de *Folk-lore* marítimo, y una de ellas es la que voy á describir, abusando quizá de la galantería del señor Director del DIARIO DE CÓRDOBA y de la paciencia de sus ilustrados lectores.

***

Desde tiempo inmemorial, quizá desde las primeras navegaciones al nuevo mundo y mientras la navegación de altura se hacía en barcos de vela, se celebraba una ceremonia al pasar los trópicos, á la cual había sancionado la costumbre como si fuera ley de ineludible cumplimiento.

En las primeras horas de la noche del paso de uno de los trópicos se subía un marinero á la cofa del palo trinquete, cuidando previamente de que ningún pasajero viese su ascensión. De repente, y con auxilio de una bocina de que iba provisto, daba en forma estentórea la voz de «¡ah del bergantín!» fragata ó aparejo que tuviese el buque. A esta intimación contestaba el capitán con la fórmula del «¿qué dirá?» con que aún hoy se responde desde las embarcaciones á otro barco desde el cual se le ha hablado: entonces el marinero preguntaba el nombre del buque, procedencia y destino, y después intimaba al capitán para que á las diez de la mañana del siguiente día presentase al dios Neptuno una relación nominal de los pasajeros, para que el rey de las aguas cobrase el justo tributo á todo el que por primera vez atravesase aquel trópico.

Claro está que la mayoría del pasaje sabía desde antes de salir del puerto que tal fiesta había de efectuarse, pero siempre había quien escuchaba aquello con sorpresa y aún con cierto sobresalto.

La marinería, fingiendo credulidad, se complacía en llevar el espanto al ánimo del desgraciado que demostraba miedo.

Cuando el supuesto Neptuno se despedía, algunos marineros, sin que el pasaje los viese, hacían á proa un fuerte ruido de cadenas, y al mismo tiempo dejaban caer al mar una tina con precintos embreados y encendidos.

Los marineros todos corrían á la borda gritando: «¡ahí vá! ¡ahí vá! ¡ahí vá el dios Neptuno!» señalando á la flotante luz que cada vez se alejaba más de la embarcación. El pasaje también se asomaba por encima de la batallola, y se hacían mil graciosos comentarios de la supuesta aparición.

***

Al día siguiente se preparaba á popa un trono para el dios Neptuno, con asientos para la comitiva. En el decorado del trono lucía su ingenio la tripulación, y alguno hubo que mereció por lo oportuno y artístico que se reprodujera en el puerto de Cádiz durante el siguiente Carnaval.

Desde el amanecer del día de la fiesta los marineros se vestían con lo mejorcito que tenía cada uno, y todo anunciaba en el barco la celebración de una gran *solemnidad*.

Llegada la hora de la ceremonia, un ruido de cadenas, la campana de abordo y el disparo de algunos cohetes, si los había, anunciaban la llegada de Neptuno.

Este iba vestido con zaleas, trapos, conchas de mariscos y cuanto se ocurría á la inventiva personal «del actor,» siendo casi general la costumbre de llevar en la cabeza, y á modo de peluca, el estoperón de proa, coronado por algún aro de la cocina.

El número de personajes del séquito variaba según el que constituyera la tripulación, pero siempre había cuando menos un secretario que hacía también de fiscal y acusador, y un diablillo que era el grumete, y el cual llevaba un rabo muy largo.

En la indumentaria del séquito también se lucía el gracejo de cada cual.

Neptuno se dirijía con cómica seriedad á su trono, saludaba y ordenaba á todos que se sentasen.

Pedía la lista del pasaje, y el capitán ordenaba al piloto que la entregase *á su divinidad*. El secretario llamaba á cada pasajero y le interrogaba si había pasado antes por algún trópico.

Si la respuesta era afirmativa se le exigían pruebas, y si contestaba que era la primera vez que lo pasaba, se le daba orden de que hiciera la ofrenda que quisiese como tributo al rey del mar por aquel paso «y como pago del permiso que Neptuno *le hacía el favor* de concederle para que se pudiera ahogar en el mar, en el río ó en la charca que tuviese por conveniente.

La colecta que esto producía se destinaba á la compra de uno ó más billetes de la lotería de la Habana, siempre que era ese el puerto de destino, y cuando nó, se dedicaba íntegra al pago de lo que en la misma fiesta *se consumía*.

***

Terminada la revista de pasajeros, y abonados por estos los consabidos derechos, el rey y su séquito pasaban á tomar el refresco que se les tenía preparado, y al cual hacían todos cumplidos honores, tomando parte también, durante los primeros momentos, el capitán, oficiales y pasajeros.

El día era de *juerga*: si había calma era singladura perdida, porque ¡cualquiera mandaba armar los remos cuando *el de caña* había empezado á producir sus efectos! ¡Algunas veces habría que *invitar* á alguien *á pasar á la barra* para que los demás quedaran tranquilos y él *la durmiera*!

En los buques cuya marinería era andaluza solía tener esta fiesta una segunda parte.

Durante el refresco aparecía un marinero trayendo como á la fuerza á un supuesto pasajero que iba oculto en el barco para no pagar pasaje, «y que se mantenía *gracias al hambre* que le proporcionaba algún marinero cómplice.»

El vestido de este supuesto pasajero excitaba por sí sólo la hilaridad.

Neptuno, con gran soberbia, le dirigía los más denigrantes adjetivos, le amenazaba con el tridente y le imponía una multa fabulosa. El denunciado se declaraba insolvente, y entonces el diablillo procedía á un minucioso reconocimiento que daba por resultado, después de haberle descosido muchos remiendos, el hallazgo de un ochavo ó de un cuarto, de cuya cantidad se incautaba el rey. Se le exigía que presentase su baul, y este era el más extraño y original conjunto de trapos liados, los cuales eran abiertos por el diablillo, encontrándose entre ellos cuernos, patas de gallinas, puntas de tabacos, piedras y otras cosas cuya exhibición causaba risa, hallándose por último algún botón ó moneda de cobre que inmediatamente recogía el rey.

Neptuno, irritado por la insolvencia del pasajero pobre, anunciaba que iba á sentenciar, cambiando al efecto en voz baja algunas frases con los individuos de su séquito. El pobre era siempre condenado, y la pena que se le imponía era la de que se le afeitara.

Para rasurar *al reo* lo sentaban en una tabla atravesada por cima de la tina del baldes, que ya estaba llena de agua.

El barbero le embadurnaba la cara con alquitrán y jabón, y simulaba el afeitado con algún cuerno ó con cualquier otra cosa que excitase la risa.

Cuando la marinería había *conquistado* á algún pasajero cándido para que se prestara á ser *el reo*, terminaba el afeitado con una *casual* desviación de la tabla que le servía de asiento, tomando entonces un baño «de impresión.»

Si *la víctima* se enfadaba... ¡infeliz! más le hubiera valido no haber venido al mundo. Entonces se le suspendía con un andarivel puesto á uno de los penoles de la verga mayor, y suspendido á una regular altura del agua, lo arriaban en banda para zambullirlo, operación que repetían hasta que el agua había hecho su efecto sedante y se había calmado el enfado «del interfecto.»

La algazara entonces era general, y todos volvían al sitio del refresco.

***

Hoy ha desaparecido esta fiesta como á impulso de las corrientes de la época van desapareciendo poco á poco muchas tradiciones, pues lo mismo que en la Naturaleza se renuevan los elementos de los seres orgánicos, varían en las sociedades los hábitos y costumbres.

AURELIO RIPOLL.

CRÓNICA CIENTÍFICA

(De nuestro servicio especial)

El arma femenina.—Histéricas envenenadoras.—El histerismo.—Asilos de seguridad.

«Buscad la mujer.» ¿Quién es ella? decía un político célebre, cada vez que se le presentaba un asunto oscuro é inexplicable. En materia de envenenamiento criminal siempre se encuentra una mujer: de diez casos, en nueve ella es la culpable. El envenenamiento es el crimen femenino por excelencia. En los anales del veneno figuran como más notables los nombres de mujeres, desde Locusta y Lucrecia Borgia hasta María Cappelle y Raquel Gaitié.

Esta observación no es nueva, puesto que si se ha de creer á Strabón y Diodoro de Sicilia, dió orígen á la costumbre india que condena á las jóvenes viudas á ser quemadas vivas en la misma hoguera de sus maridos.

En Europa los envenenamientos son menos frecuentes. Pero las estadísticas judiciales confirman que el veneno es el arma preferida por las mujeres. Entre un centenar de criminales se cuentan noventa varones y diez hembras, siendo de notar que en diez casos de envenenamiento siete son atribuidos á las mujeres.

¿Cuál será la razón de esta preferencia? Indudablemente, con arreglo á la fórmula clásica, el veneno es el arma de los débiles. La explicación es bien sencilla: un escritor del siglo XVIII decía: «que el veneno es con más frecuencia crimen de las mujeres que de los hombres, porque no teniendo valor para vengarse francamente y por medio de las armas, adoptan el procedimiento que favorece su timidez y que oculta su malicia.» Esta es la opinión que reproduce Legrand du Saulle, quien dice que el veneno es «el arma femenina por excelencia, porque no requiere el empleo de fuerza física por parte de quien la maneja.»

Actualmente nuestra filosofía es más refinada y esta sencilla explicación no nos satisface. El «estado de alma» de una envenenadora nos parece más complejo que el de un criminal vulgar, y el misterio de estos dramas íntimos nos sorprende transformando á mujeres que acaso fueran modelos de esposas ó de fieles sirvientes, en monstruos capaces de todas las hipocresías y de los más odiosos atentados.

El doctor Charpentier, dedicado al estudio del estado mental de las «envenenadoras», acaba de precisar los puntos psíquicos y psíquico-patológicos que lo caracterizan. En este trabajo se trata de disgregar un tipo especial del grupo de las «envenenadoras» que tan numerosas singularidades nos ofrece. Ese tipo, á la vez morboso y delincuente, se relaciona con el histerismo y la enajenación mental.

Para Charpentier, la envenenadora, en la mayoría de los casos, es una «histérica degenerada.»

La psicología de la mujer normal es muy oscura, sin duda porque el cerebro femenino contiene un germen todo él histérico. ¡Pero cuanto más oscuro é indescifrable resulta la psicología de la mujer histérica! En ella todo es contradicción. Alternativamente, y á la vez, las histéricas parecen graciosas y desagradables, apacibles y arrebatadas, bienhechoras y crueles, impresionables hasta la exaltación ó impasibles hasta la indiferencia, inmóviles, variables y sin voluntad; y esto no obstante, en determinados proyectos capaces de perseverancia y tenacidad extraordinarias, eludiendo toda regla que no sea su capricho. Desequilibradas de la sensibilidad, de la voluntad, de la moralidad, lo más constante qne hay en ellas, dice Sydenham, es su propia inconstancia. No es fácil definir semejante desorden psíquico, y Lasegne ha podido decir con acierto: «La definición del histérico no se ha dado ni se dará nunca.»

Pero si no se puede definir el histerismo, su descripción es posible, de suerte que ningún médico dejará de reconocerlo. Ciertamente los crímenes de la histérica revelan una especial extravagancia que señala con indicios vehementes la persona á quien puedan imputarse. El Dr. Regis les atribuye «un sello misterioso», novelesco, que participa á la vez del drama, de la ferocidad y de la locura; con invenciones increibles, engaños sin semejanza, habilidades, dobleces consumadas, cartas anónimas, suspicacias, revelaciones del sepulcro y del cielo, etcétera. Y con todo esto, á veces, imprevistas groserías é inocentadas.»

En breves rasgos este es el resumen de todos los famosos casos de envenamiento y todo en las envenenadoras denuncia la «manera» del histerismo.

Todos los casos de envenenamiento parecen calcados unos sobre otros, y la envenenadora verifica por su parte lo que Max Nordau ha dicho refiriéndose á la mujer en general: que la princesa y la planchadora reproducen ambas, sin grandes diferencias, el tipo genérico.

Sin duda todas las envenenadoras no son histéricas degeneradas. Pero el tipo patológico es bastante frecuente para que se le suponga y se le busque en todas las envenenadoras. El Dr. Charpentier concluye afirmando que el examen mental de la envenenadora se impone como una necesidad en la instrucción procesal. Esta experiencia, por sí sola, puede establecer la responsabilidad de la acusada.

Este voto llegará á cumplirse algún día. Pero es preciso desde luego que se creen asilos de «seguridad» para enagenados criminales, semejantes á los que existen en Inglaterra, y que los alienistas no cesen de reclamar para las delincuentes de responsabilidad atenuada.

Para estas desequilibradas que están en las fronteras del crimen y de la locura es preciso que existan establecimientos intermediarios entre la prisión y el asilo. Entonces no se verá condenar á muerte á las desventuradas que solamente necesitan la ducha y el aislamiento; y por otra parte no se expondrán los tribunales á veredictos desconcertantes en que un jurado, debiendo decidir acerca de una mujer acusada de envenenamiento, encuentre medio de condenarla por falsificación y por falsedades.

DR. OX.

CARTA DE SAN PETERSBURGO

(De nuestro servicio espacial)

Situación económica de Rusia.—Balance del Tesoro.—Empréstito probable.

Poco tranquilizadora, aunque no por completo desesperada, parece ser la situación económica de Rusia, á juicio de personas imparciales y competentes.

Los datos facilitados á la prensa por el ministro de Hacienda, pueden servir de fundamento á estas cautelosas presunciones.

Según el cálculo oficial, los gastos extraordinarios comprendidos en el presupuesto de 1907 determinarán un déficit de 240 millones de rublos, dado que los ingresos ordinarios no excedan de 2.175 millones.

Hay esperanzas de que forzando la recaudación se reduzca el déficit á 150 millones. Para cubrirlo será preciso contratar algún empréstito.

En el mes de Noviembre de 1903, cuando Witte abandonó el ministerio, quedaban en circulación billetes por valor de 550 millones y ciento en bonos del Tesoro, importando la moneda en metal amarillo 760 millones.

Actualmente, el encaje de papel se valúa en 1.200 millones; la moneda de oro, en 650, y los bonos, en 2.500 millones. Estos datos demuestran que el numerario circulante se ha acrecentado en razón de 48 por 100; pero la producción nacional ha disminuido y, por tanto, la abundancia de moneda complica los cálculos financieros.

En lucha con innumerables dificultades, el gobierno logró obtener un empréstito de 670 millones á principios de la primavera de 1906. La guerra había agotado todos los recursos.

Durante los once años que Witte estuvo al frente de la Hacienda imperial, la deuda se aumentó en más de 1.800 millones con el 3'7 por 100 de los correspondientes intereses.

Ahora, en el presupuesto ordinario, los gastos y los ingresos se compensan con bastante regularidad, pero la causa de tal ecuación no es otra que los mayores rendimientos de los impuestos indirectos, porque de otra suerte ya se habría producido la quiebra.

Antes del tratado de Pormtsmouth, el gobierno se daba cuenta de la imposibilidad de emitir empréstitos exteriores; si la guerra se prolongaba habría que atenerse á los propios recursos nacionales.

El ministro de Hacienda declara que no abriga la intención de emitir un empréstito en el extranjero durante el año de 1907. Pero será necesario algún arbitrio para cubrir el déficit previsto. Con este objeto tratará de conocer con exactitud el excedente efectivo de los ingresos durante el primer trimestre del actual ejercicio para saldar la cuenta.

En el extranjero, la Hacienda rusa inspira algunos recelos, pero realmente no hay motivos para tales inquietudes, si se adoptan oportunas medidas gubernamentales.

Desde luego es preciso evitar á toda costa los excesos y desórdenes causados por la agitación revolucionaria.

Debe atenderse con toda premura al amparo de la seguridad pública, amenazada constantemente por los asesinos, los incendiarios y los salteadores de trenes.

Al propio tiempo hay que realizar prudentes economías.

Finalmente: será preciso retirar de la circulación toda la moneda excedente que dificulta el tráfico y obstruye los canales del cambio.

Con la aplicación acertada de estos remedios urgentes, dentro de un plazo más ó menos dilatado podrá recobrar sus prestigios en el extranjero la Hacienda rusa, quedando abiertas las fuentes de la riqueza nacional para el acrecentamiento de la prosperidad del país.

RUTOFF.

Febrero 1907.

ciendo: «Esta es vuestra señora *y*... la mía; lo que ella mande se ha de hacer antes de lo que mande yo; ya estais advertidos.» En fin, D. Martín era bondadoso, generoso, poco severo, de fácil trato, amigo de ver á todos contentos, y contribuyendo á ello más bien por un impulso instintivo, que por una intención razonada; dándose por espíritu de familia grandes aires de vanidad y de orgullo, sin tener en sí el más mínimo germen de estos vicios, y siendo, á fuer de rico, mimado de chico y adulado de grande, un poco despótico y un mucho egoista.

La SEÑORA, como siempre la llamaba D. Martín, doña Brígida Mendoza, era de esas mujeres secas, reservadas, austeras é impasibles, que tienen el defecto de no hacer amable la virtud de que son modelos. Unido esto á la edad, á la desgracia de haber perdido sucesivamente á todos sus hijos, y al continuo afán de refrenarse, habíase entristecido y metido en sí, llevándola este afán á archivar en su pecho las penas y las prosperidades, con la misma grave serenidad con la que un cura registra en los libros parroquiales nacimientos y defunciones. Todo esto formaba un conjunto serio, frío y grave, pero digno, noble y abstraido de todo, no por agria misantropía, sino por la superioridad de alma que da la Religión.

D. Martín solía decir al verla tan serena: Cuando eran chicos sus hijos, y los tenía alrededor como la gallina su echadura, si tenía alguno un resfriado cogía la madre el cielo con las manos y se le cerraba el mundo; pero ahora parece en todas ocasiones que ha comido pata: eso es, porque *lo poco espanta y lo mucho amansa*.

Vivía con ellos un hermano de D. Martín, algo menor que él, Abad de aquella colegiata. Era este hombre distinguido un ente privilegiado, de los pocos en quienes es-

Una mañana en que aún dormía don Martín le despertó el mayordomo.

—Señor, le dijo, ahí están unos arrieros de Sevilla con mucha prisa y mayor empeño por llevarse los garbanzos.

—¿Prisa? exclamó don Martín; ¡pláceme! Diles que me levantaré á mi hora; que iré á misa á mi hora; que almorzaré á mi hora; y que después, cuando sean las nueve, me podrán hablar.

Y D. Martín se volvió á dormir.

Levantóse á su hora, hizo todo lo que tenía de costumbre, y á las nueve salió al patio en que le aguardaban los arrieros y todos los pobres que socorría.

—¡Dios guarde á ustedes, caballeros! dijo con su campanuda voz, dirigiéndose á los primeros. ¿Con que se quieren ustedes llevar los garbanzos, eh?

—Sí, Sr. D. Martín, y por el precio no hemos de reñir, que acá traemos plata para pagarlos mas que fuesen de oro.

—Y pueden ustedes poner que de oro son, observó el mayordomo. A seiscientos reales fanega se los acaban de pagar á D. Alonso Prieto.

—Ya lo sabemos, contestaron los arrieros. Sr. D. Martin, se puso su mercé las botas hogaño.

—Pues señores, siento decir á ustedes que han echado el viaje en balde, puesto que no puedo vender los garbanzos, porque no son míos.

—¿Que no son de su mercé? Vamos, señor, ¿se está su mercé burlando?

—Que no son míos, digo: ¿lo sabré yo, caracoles?

—¿Pues de quién son, señor?

—De éstos, respondió D. Martín, señalando á los pobres: preguntadles á ellos si los quieren vender. ¿Se ven-

Ministerio de Cultura 2006

CARNET DE MODAS

(De nuestro servicio especial)

Tras de la tempestad viene la calma. El antiguo adagio de que «después de la nube, el sol», se ha cumplido una vez más, y en cuanto las elegantes parisienses han visto herir sus pupilas por los primeros rayos del astro-rey, no han vacilado en coronar sus encantadoras cabezas con flores, cual si viviesen en una primavera meridional.

Sobre hermosas capotitas de tul ó diminutas *tocas* de crín, hábilmente tejido y entrelazado, el lindo estilo de la infortunada princesa de Lamballe parece resurgir en todo su esplendor.

Podría decirse que las primeras flores que arrastra un huracán de invierno van á colocarse en los sombreros de las reinas de la moda, y las anémonas rojas y las mimosas, hasta la violeta, desde la sombría y oscura de Rusia hasta la blanquecina y pálida de Parma, son, combinadas con el geráneo, preciados elementos para el adorno de los sombreros, sean grandes ó pequeños.

La preferencia que gozan las flores no ha dado motivo á que las plumas y los pájaros hayan dejado de verse sobre los sombreros de las damas más distinguidas por su elegancia.

Y prueba de ello es el siguiente modelo, que hemos visto encargado por la marquesa de Ganay, una de las más elegantes parisienses.

Es de terciopelo rojo, de una tonalidad suave y encantadora, de forma redonda y levantado por detrás. Su único adorno consiste en un gran pájaro del paraiso, color verde, con las alas abiertas, y bajo él queda oculta gran parte del sombrero. Con trajes directorio, las grandes capotas son las indicadas, y así lo entienden las más discretas elegantes. La amplia cabellera ahuecada se acopla al interior de la capota, y esta parece como si rectificase, en favor de un lindo rostro, las sombras de un peinado que para el profano pudiera considerarse como descuidado ó mal hecho.

Las plumas y los sombreros negros exigen, por su propia índole, una grave y, por decirlo así, solemne y suprema elegancia.

Ahora se trata, por lo visto, de dar mayor lozanía al semblante.

La regla general que en lo que á sombreros se refiere, y lo mismo á peinados, debe seguirse, es la que se puede formular diciendo que se escoja siempre lo que mejor siente al rostro de la interesada.

Los velos, tules, chalines ó chantilly, de metro y medio de largo por cuarenta centímetros de ancho, colocados sobre los bordes del sombrero de manera que caigan tres dedos por bajo de la barba, también son lindo aditamento que se lleva.

Los bordes de estos velos se adornan con finísima puntilla, cintas ligerísimas de muselina de seda ó con tres dobleces, del mismo tul, no debiendo nunca tocar al rostro, sino caer rectos.

Para poner término á mis notas de hoy, hablaré de un lindo y gracioso capuchón, de finísima lana azul, rosa, blanca, verde ó malva, que las parisienses llaman «Lechanón», y cuyo objeto es preservar la cabeza de las inclemencias del viento á la ida y á la vuelta de esas fiestas mundanas y nocturnas en que el buen gusto tiene proscripto el sombrero.

Tan lindo como útil capuchón, que se adorna con cintas de seda de distinto color que la lana que se emplee, se hace á gancho de madera. Le hemos llamado útil, porque no sólo sirve para evitar que se estropeen el peinado y sus adornos, sino que además pone al abrigo de desagradables temperaturas la cabeza, los hombros y el nacimiento del pecho.

OTILIA.

París, Febrero de 1907.

DESDE ALCOLEA

MIS INFORMACIONES PARA EL TIO CURRO

En las columnas de este periódico, perteneciente al domingo último, leí una carta dirigida al director del mismo, como ampliación á mi breve información publicada en el DIARIO dos días antes, honor que agradezco al *Tio Curro*, firmante de la carta, aunque no sea *Tio* ni *Curro*.

Igualmente le expreso mi reconocimiento por las frases que me dedica, consecuencia sólo de su exquisita galantería.

El *Tio Curro* empieza haciendo protestas de cariño á esta tierra; indica que encuentra en mis comunicados cosas tan agradables, como si viviéramos en el mejor de los paises, y que por desgracia no sucede así.

Analicemos esta cuestión: el que suscribe, corresponsal del DIARIO en esta población, manda á la publicidad, indistintamente, toda clase de noticias.

Nuestra natural condición es expresar con entusiasmo y vehemencia el elogio merecido y la crítica razonada.

Vivimos enamorados de este campo; nos encanta su admirable situación topográfica, la hermosura de sus huertas, de sus valles, de sus rios y de sus montañas.

Hemos alabado la obra fecunda de esta comarca, dirigida por la mano hábil y trabajadora del excelentísimo señor Conde de Torres-Cabrera.

No hemos desaprovechado nunca la ocasión de estimular y defender todo proyecto benéfico y progresivo.

Muchos excursionistas han venido buscando paraje, animados por la noticia del periódico, y muchos han hecho coro á mis elogios en favor de este suelo.

***

Y ahora viene el reverso de la medalla.

Confirmo las manifestaciones del *Tio Curro* en sentido general, sustancial, algunas de las cuales tienen relación, aunque indirectamente, con mi humilde persona.

Con relación al profesor de instrucción primaria, harto merece toda clase de protecciones; este señor da enseñanza á más de veinte alumnos: la mitad de ellos la reciben á domicilio, para lo cual necesita trabajar desde el amanecer y pasear largas distancias, en beneficio de los agricultores, industriales y obreros que no pueden asistir á la escuela.

Hubiéranme calificado de ligero si á los pocos meses de venir yo á este pueblo hubiera intentado hablar de algunas cuestiones sin previos antecedentes y necesarias versiones.

El *Tio Curro* conoce otros muchos detalles que han justificado mi silencio en ciertas materias...

Actualmente ha variado la cuestión: se ha descorrido el velo á muchas cosas... el horizonte parece despejado...

Los conceptos del *Tio Curro* son lógicos y convincentes.

Córdoba tiene un hijo: se llama Alcolea. Este hijo necesita protección, educación, medios de vida: á ello tiene derecho. Este hijo es laborioso; apenas ha nacido otorga á su madre toda clase de provechos.

Apesar de esto, el hijo no vive en la casa paterna, ni siquiera es el Lázaro á quien se arrojan las migajas, ni siquiera vive en la inclusa: vive en el arroyo: es una víctima.

No se solicita para él gracia ni favor: se reclama justicia, nada más que justicia.

Se reclama que el excelentísimo Ayuntamiento ayude á sostener el indispensable recurso medical.

Se reclaman atenciones públicas de alumbrado y policía.

Se reclama un concierto financiero justo y equitativo.

Se pide la construcción de un cementerio para evitar el inhumano espectáculo de ver conducir los cadáveres en carros hasta Córdoba, con exposición de hacerlos volcar, como ha sucedido algunas veces, arrancando en el alma un grito de fiera indignación.

Termino estos ya prolongados apuntes repitiendo los últimos renglones del primer artículo que tuve el honor de dedicar á Alcolea.

«Todos los hombres están autorizados para predicar el amor patrio y el amor al prójimo: sean estas dos ideas, estos dos conceptos, los que inspiren á los que corresponda patrocinar y dirigir esta moderna población; sean esas palabras el lema de su bandera; sea el progreso el fruto de sus trabajos, el resultado de sus iniciativas; cooperen todos, coadyuven todos en esta empresa moral y civilizadora que dignifica, eleva y ennoblece.»—NEFTALI.

12 Febrero.

Sección oficial

Extracto del *Boletín oficial* del día 12 de Febrero:

Jefatura de minas.—Anuncios de solicitudes de pertenencias.

Comisión provincial.—Anuncio de tercera subasta para contratar el suministro de tocino y demás especies similares necesarias en los establecimientos de beneficencia.

Ayuntamientos.—Listas electorales de compromisarios para Senadores de Castro del Río y Encinas Reales. Secciones del de Lucena para la formación de la Junta de asociados. Distribución de fondos del de Montoro para satisfacer las obligaciones del mes corriente. Anuncio de tener expuestas al público el de Torrecampo las cuentas municipales de 1896 á 97 y de 1897 á 98. Idem de haber aprobado en definitiva los de Montilla y Espejo las listas electorales de compromisarios para Senadores.

Juzgados.—Edictos del comandante de infantería don Miguel Alvarez Pérez, residente en Córdoba, interesando la captura de Francisco Sánchez Mérida (a) *Rebeca* y un desconocido que el 21 de Diciembre último agredieron á la guardia civil en el cortijo llamado «Las Asomadas», del término de Luque; del de Bujalance ordenando la detención de los autores del hurto de aceitunas efectuado el 31 de Enero próximo pasado en la finca «Ventilla», de aquel término, quienes al huir dejaron abandonados varios efectos y caballerías; del de Córdoba citando á Manuel Ropero Terrón, á Antonio Jurado Matías, á dos desconocidos que el 12 de Enero se hallaban en las inmediaciones del paso á nivel del Pretorio y al ver á un guardia municipal emprendieron la fuga, dejando abandonada una burra, y al dueño de un pedazo de tela sustraido el 2 de Enero último de encima del aparejo de una burra que se hallaba en la puerta del horno de pan de la calle Juan Rufo.

Fábrica militar de subsistencias.—Anuncio de que el día 16 del actual admitirá proposiciones para adquirir trigo.

Arriendo de consumos de Córdoba.—Invitación para formar los conciertos del extrarradio.

Extracto del *Boletín oficial* del día 13 de Febrero:

Jefatura de minas.—Anuncios de solicitudes de pertenencias.—Relación de las operaciones que practicará el personal al servicio de esta provincia en los días y términos que expresa.

Ayuntamientos.—Anuncios de tener expuestos al público el de Montemayor el reparto vecinal de consumos para el año actual, y el de Doña Mencía las cuentas del Pósito de 1906.—Idem de haber aprobado definitivamente los de Villaviciosa, Córdoba, Villanueva del Rey, Santa Eufemia y Bujalance las listas electorales de compromisarios para senadores.—Circular del de Pedro Abad citando á un mozo del actual reemplazo cuyo paradero se ignora.—Anuncio del nombramiento de auxiliar de la Agencia ejecutiva municipal de Montilla.—Extracto de los acuerdos tomados por el de Posadas en sus sesiones del mes de Diciembre último.

Juzgados.—Edictos del de Cabra encargando la busca de un caballo que desapareció el 23 de Diciembre último del cortijo de «La Loma», término de Znheros, y la captura del supuesto autor del hurto; del de Posadas interesando el rescate de una burra y una rucha que el 30 de Enero fueron robadas de la casilla de la vía férrea denominada de «La Muela», término de Palma del Río, y del de Lucena citando á Agapito Expósito, conocido por Rodas.

Dirección general de cría caballar y remonta.—Reglas á que ha de sujetarse el servicio de paradas de caballos sementales y distribución de las de Córdoba y Badajoz.

Sociedad de Ganaderos DE LA PROVINCIA DE CÓRDOBA

El Consejo de Administración de esta Sociedad, por causas ajenas á su deseo, ha acordado que la junta general que estaba anunciada para el día 14 del corriente, se celebre el día 15, á las dos de la tarde, en el salón de sesiones del Ayuntamiento de esta capital.

Lo que se hace público para que llegue á conocimiento de los señores accionistas.

Córdoba 10 de Febrero de 1907.—El Secretario, *L. Gabriel García y García.*

GACETILLA

—**Posesión.**—Hoy, á las tres de la tarde, celebrará sesión extraordinaria la Corporación municipal, bajo la presidencia del Sr. Gobernador civil, en cuyo acto se posesionará de la Alcaldía don Antonio Pineda de las Infantas.

—**El arbolado.**—El señor Gobernador civil de esta provincia ha dictado la siguiente circular: «Para dar debido cumplimiento á la Real orden del Ministro de Fomento de 24 de Diciembre último, en la que se dispone que tanto la guardia civil como las autoridades locales coadyuven con el personal de Obras públicas á evitar los daños que se cometen en el arbolado público de las carreteras, espero y recomiendo muy eficazmente á todas las autoridades dependientes de este Gobierno presten preferente atención á este servicio, tomando las medidas de vigilancia y represión para evitar se cometan tan vituperables hechos. Córdoba 8 de Febrero de 1907.—El Gobernador, *Manuel Cano y Cueto.*»

—**Bien venida.**—Procedente de Sevilla ha llegado á esta capital la Excma. señora doña Concepción Wet, digna esposa del Gobernador civil de la provincia don Manuel Cano y Cueto.

—**Juicios orales.**—Ante la sección primera de esta Audiencia se celebrará hoy la vista en juicio oral y público de la causa instruida en el juzgado de Córdoba, por los delitos de lesiones y atentado, contra José Millán Elías, á quien defenderá el abogado señor García Serrano y representará el procurador señor García Varo.—En la sección segunda habrá hoy otro juicio oral: el de la causa seguida en el juzgado de Fuente Obejuna, por hurto, contra Ildefonso Llamas Fernández, que será defendido por el señor Serrano y representado por el señor Ramírez.

—**Medida plausible.**—El celoso alcalde interino de esta capital don Rafael Jiménez Amigo, tan pronto como tuvo noticia de nuestra denuncia referente al estado de suciedad de la calle del Caño, dispuso no sólo que los encargados de la limpieza pública retiraran todas las inmundicias que en ella había, sino que el médico y el inspector de Sanidad municipales del distrito giraran visitas á las casas de expresada vía y procedieran á la inmediata desinfección de las que estuvieran en malas condiciones higiénicas. Merece sinceros aplausos la actitud del señor Jiménez Amigo en pró de la salubridad de nuestra población.

—**Efectos del huracán.**—El fuerte huracán que se desencadenó ayer fué causa de que se desprendiera parte del alero del tejado de una casa de la calle del Toril. Afortunadamente no ocurrieron desgracias.

—**Un ángel.**—En las primeras horas de la tarde subió ayer al cielo el niño Pepito Marín Monroy, hijo de nuestros estimados amigos don José Marín Cadenas y doña Antonia Monroy. El oficio de ángeles se celebrará esta tarde, á las cinco menos cuarto, en la parroquial de San Juan y Todos los Santos. Nos asociamos al sentimiento de los señores de Marín, deseándoles la resignación necesaria para soportar esta desgracia.

—**Llegada.**—Se encuentra en esta capital, acompañada de sus sobrinos los señores de Patiño y de su encantadora hija Rosario, la distinguida señora Condesa de las Quemadas.

—**Gran Teatro.**—Con general aplauso se estrenó anteanoche en el Gran Teatro el capricho literario en un acto, dividido en dos cuadros, original y en prosa de don Aurelio G. Rendón y don Manuel Domínguez, música del maestro don Manuel Font, titulado *La partía del Vivillo.* La obra, que está escrita con natural gracejo, tiene escenas en las que los autores del libro consiguen, sin gran esfuerzo, que en el público se sostenga la hilaridad, principalmente en el cuadro segundo, que es el mejor de *La partía del Vivillo.* Los autores del libreto fueron llamados al palco escénico por los aplausos de la numerosa concurrencia que asistió al espectáculo.

—**Delegado de Hacienda.**—Ha tomado posesión de su cargo el nuevo Delegado de Hacienda de esta provincia don Manuel Jiménez Vicente.

—**Regreso.**—Han regresado á esta capital los señores que, en virtud de acuerdo de la junta directiva del partido conservador, fueron á Madrid para conferenciar con los jefes residentes en la Corte.

—**Círculo de la Amistad.**—Anteanoche se celebró en el suntuoso salón de actos del Círculo de la Amistad el segundo de los bailes de máscaras acordados por la junta directiva de aquel centro de recreo. En esta fiesta tenía numerosa y digna representación la distinguida sociedad cordobesa. La broma culta é ingeniosa fué la nota dominante que sostuvieron los enmascarados, muchos de los cuales lucían caprichosos y elegantes trajes. El baile terminó en las primeras horas del día.

—**Personal.**—La Sociedad arrendataria de las contribuciones de esta provincia ha nombrado auxiliares de la recaudación de la zona de Lucena á don Francisco Aragón Gallegos, don Carlos Calero y Galeas y don José Cano Torres, y de la zona de Montilla á don Alberto Merino Belmonte y don José Merino Guzmán.

—**Enseñanza popular.**—A las nueve de esta noche, y en el lugar de costumbre, dará su segunda conferencia sobre *El alcoholismo* don Antonio Moreno Ruiz, que se auxiliará del aparato de proyecciones.

—**Minas.**—El personal del cuerpo nacional de minas al servicio de esta provincia demarcará las siguientes, del 15 al 22 del actual: la de cobre *Santa Ana*, la de hierro *Plutón* y la de plomo *Los Apóstoles*, las tres del término de Córdoba; la de cobre *Riscos del Pinillar*, de Villaviciosa, y la de plomo *El Canadá*, de Posadas.

—**Nuevo establecimiento.**—En la noche del sábado último se abrió al público la Cervecería alemana que ha instalado en la calle de Gondomar nuestro antiguo amigo don Agustín Ortiz Carrillo. El lujo y la elegancia que dicho señor ha desplegado en el nuevo establecimiento de que dejamos hecha mención, son una nueva prueba de su gusto y competencia. Desde la noche de la inauguración el público acude en gran número á la Cervecería alemana, en donde los artículos que se sirven constituyen la mejor y más recomendable garantía. Felicitamos al señor Ortiz Carrillo, á quien deseamos que los resultados coronen con lisonjero éxito su acreditada laboriosidad.

—**Teatro-Circo.**—Con la representación de *La huelga* y *La panadera*, obras que han proporcionado buenas entradas, se ha despedido del público la compañía dramática que bajo la dirección de don Francisco Tressols ha actuado en el Teatro-Circo del Gran Capitán. Los artistas de dicha compañía salieron ayer con dirección á Linares.

—**Opositoras.**—El Tribunal de oposiciones á plazas de profesoras numerarias de la sección de Ciencias de las Escuelas Normales Superiores de Maestras de Burgos y Córdoba ha admitido para tomar parte en las mismas á las señoritas Arribas y Vicuñas (doña María Luisa), Avilés y Marín (doña Araceli), Olivitos y García (doña Modesta), Piera y Zamorano (doña Antonia), Queimadelos y Vicitez (doña Teodora) y Sánchez Trébol (doña Matilde).

—**Estreno.**—La compañía de zarzuela que actúa en el Gran Teatro, bajo la dirección de don Casimiro Ortas, estrenará esta noche el sainete lírico en un acto, dividido en tres cuadros, de Arniches y los maestros Valverde (hijo) y Torregrosa, titulado *La pena negra.*

—**Defunción.**—A la edad de 78 años ha fallecido en Belmez el sargento retirado de la guardia civil don José Ambrosio Gutiérrez, padre de nuestro apreciable amigo don Rafael Ambrosio Gómez, vecino de esta capital y representante de varias é importantes casas comerciales. Descanse en paz el alma del finado y reciban nuestro buen amigo y su familia la expresión de nuestro sentimiento por la irreparable pérdida que acaban de experimentar.

—**Monte de Piedad.**—El lunes próximo se celebrará en este establecimiento la subasta pública de alhajas procedentes de empeños hechos en la Central y Sucursal primera durante el mes de Abril último. Podrán ver las alhajas las personas que lo soliciten de Contaduría y se facilitará á quien lo desee lista impresa de las mismas. El acto dará principio á las diez de la mañana.

—**Desaparición.**—Ha desaparecido una pieza de metal de la fuente que hay en los jardines de la plaza de las Cañas. Se ignora quién sea el autor de la sustracción.

—**Los canes.**—Un perro, propiedad de una vecina de la calle Escañuela, mordió ayer á un individuo, causándole una herida que le fué curada en la casa municipal de socorro.

—**Menudencias.**—La guardia municipal ha detenido á dos sujetos, uno por arrojar ceniza á las mujeres que se encontraba en la calle, y otro por oponerse á la detención del primero, y ha denunciado á un individuo que insultó al conserje del «Club Guerrita»; á otro que rompió un cristal del café Colón, y á un sujeto que en la calle Morería apedreó á una mujer, hiriéndola en la cabeza.

—**Hallazgo.**—La guardia civil del puesto de Posadas encontró anteayer, en las inmediaciones de la vía férrea, una maleta vacía y con la cerradura fracturada, que se supone sustraida á algún viajero del tren mixto ascendente número uno, de expresado día.

—**Detenciones.**—La benemérita del puesto de Carcabuey ha detenido á varios sujetos que hicieron disparos de armas de fuego el domingo último, durante el sorteo de quintos, y á otro individuo por usar armas prohibidas.

—**Altas novedades.**—Ya estamos recibiéndolas para la próxima temporada, y nos place en extremo poder ofrecer á nuestra distinguida clientela, y al público en general, nuevas corbatas, más plissés, otros rizados, cuellos fichús, novísimos juegos de peinetas imperio, lisas, caladas y con aplicaciones, guantes y otros mil artículos de novedad y fantasía, al precio más limitado. Pasamanería «La Sevillana,» Letrados.

El TE CHAMBARD es el más agradable de los purgantes, y el único que toman siempre con verdadero placer aun las personas de paladar más exigente, igualmente que los niños

—**Cuando primero notais la tos,** es el momento de tomar el «Pectoral de Anacahuita». Si andais á tiempo será cosa de días. Si perdeis tiempo en tomar el remedio podrá costaros una larga y seria enfermedad. 7

—**Dinero.**—Por alhajas todo su valor. Se presta por ropas, efectos, escopetas, revólvers, cuadros de valor, abanicos y objetos antiguos. Horas de despacho, de ocho de la mañana á nueve de la noche: los días festivos se cierra á la una. «La Fortuna», Santa Victoria 8.

SECCION AMENA

El vigía

En lunes, domingo y martes
se proclamó la mentira,
y el miércoles triunfó al fin
la verdad con la *ceniza.*

Pensamiento

Tiene el «Miércoles de ceniza» el saber oculto de derrotar todos los ídolos falsos que ha formado el jubiloso Carnaval.

den los garbanzos, hijos? gritó con la voz de bajo que siempre tuvo.

Un clamoreo de angustia y súplica se alzó al cielo.

Pero, señor... insistieron los arrieros.

—Pues ¿no estais viendo que no quieren sus dueños? ¿Yo qué le hago? contestó D. Martín.

¡Cuánto y cuánto de esto se halla sepultado en el corazón de España, para consuelo de los buenos y confusión de los pesimistas misántropos, que se empeñan en juzgarla por su corrompida superficie!

En su juventud había ido D. Martín alguna vez á Sevilla, y siempre había vuelto con las manos en la cabeza, diciendo: ¡Cristianos! aquello es una Babilonia; allá lo que vale es lo que relumbra; y añadía: ¡A tu tierra, grulla, más que sea con un pié!

Excusado es decir que tenía D. Martín por toda innovación y por todo lo extranjero la misma clase de repulsa, con tedio y coraje, que conservaba desde la guerra de la independencia por todo lo francés.

En diciendo la estúpida expresión lugareña *es nación* (1) tenían las cosas y los sujetos la marca de reprobación de Caín sobre sí. Se estremecía al oir la voz *nación*, y torcía materialmente la boca á las familias de los grandes, enlazadas con princesas alemanas: ¡al fin *nación*! decía. A lo que solía contestarle una complaciente comadre: —Nosotros los españoles podremos tener nuestras faltas, compadre; pero, al menos, gracias á Dios no somos *nación*.

(1) Frase con que significa el pueblo, en Andalucía, lo que es extranjero, dándole, como se vé, un sentido directamente contrario: acaso sea síncope mal hecha de *es de otra nación.* (N. del E.)

Así era que D. Martín nunca había variado nada, ni en su casa, ni en su labranza, ni en su modo de vivir, ni en su modo de ver, ni aún en su manera de vestirse. Llevaba siempre media de seda blanca, azulada, zapatos de una especie de paño recio ó fieltro gris, llamado piel de rata, con hebillas de plata; calzón de casimir negro, igualmente con hebillas de plata en las rodillas; un gran chaleco de rico género de seda, algunos bordados en colores; una amplia chaqueta ó chupa, corta, igualmente de seda, con faldones cortos; y se ponía redecilla en que encerraba su cabello, que nunca quiso cortarse; sólo que la redecilla era corta y no llegaba sino poco más abajo de la nuca. Cuando salía por la mañana se ponía un capote de rico paño negro, adornado con pasamanería y caireles de seda, y por las tardes una capa de grana, forrada de raso de color, y en la cabeza un sombrero á la chamberga, parecido al que llevan los picadores en las fiestas de toros. Aunque D. Martín tenía más de setenta años, y había engordado paulatinamente más de lo necesario para bailar unas seguidillas, conservaba restos de una arrogante figura; era alto, y sus facciones, aunque abultadas, eran bellas y correctas.

Había contraido segundas nupcias con su actual mujer, por razón de estado y sin conocerla, lo que no quitaba que se hubiesen llevado muy bien, teniendo él por ella, en razón de su espíritu caballeroso, las más finas deferencias.—Quien honra á su mujer se honra á sí mismo, solía decir; y la honra que á tu mujer das, en tu casa se queda.

Habianse casado por poderes, y el día que llegó la novia hizo D. Martín formarse en ruedo la enorme cantidad de criados de casa y de campo que le servían, y cogiendo á la recien llegada por la mano, se la presentó di-

(c) Ministerio de Cultura 2006

Cantar

El amor suele traer
como frutos los encantos;
que al menor soplo ya han sido
cosechas de desengaños.

De sobremesa

En un entierro:

—¿No vienes al cementerio? porque el difunto era gran amigo tuyo.

—Verdad; y con frecuencia comía en su casa con él; pero jamás me quedaba allí hasta los postres.

ANUNCIO

Se venden 28 suertes de tierra y un solar, propiedad del Banco Hipotecario de España, sitas en esta provincia, y con arreglo á las condiciones generales que dicho Banco tiene establecidas para sus ventas.

La descripción de las ficas se halla de manifiesto en casa de los señores Pedro López é hijos, en esta capital, y las personas que deseen adquirirlas pueden presentar proposición en pliego cerrado, á dichos señores, hasta el día 15 del corriente.

El Banco se reserva el derecho de aceptar la más ventajosa ó denegarlas todas.

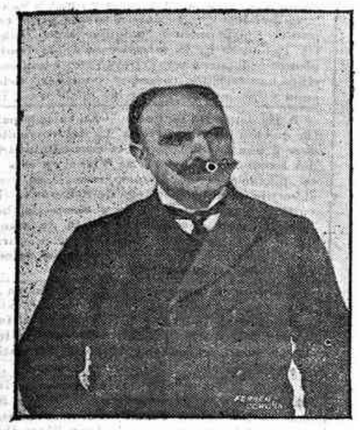

TRIUNFO DE LA CIENCIA

LA HERNIA CURADA

por procedimiento externo-medicinal compresivo

Tratamiento presentado en esta población por el acreditado médico del Instituto de Organoterapia de Madrid, don F. Guerrero.

Este moderno procedimiento, reconocido por las eminencias de todos los paises, no necesita el empleo de la Cirufja, no tiene peligro, no causa dolores ni molestias, no tiene que guardar dieta y produce admirables resultados en un periodo muy breve de tiempo.

Consulta diaria, en el *Hotel Simón*, por breves días, de 11 á 1 y de 5 á 6.

Sección religiosa

Santo de hoy.—San Raimundo de Peñafort, confesor, San Valentín, presbítero y mártir, y el beato Juan Bautista de la Concepción.—Mañana.—San Faustino y Santa Jovita, hermanos mártires.

Jubileo circular.—Hoy en la iglesia parroquial de San Francisco, por el señor Rector de dicha parroquia, por sus padres.—Mañana en la parroquial de San Miguel, costeado por don Luís y don Manuel Junguito, por sus difuntos.

Corte de María.—Los asociados visitarán hoy á nuestra Señora de la Salud, en su iglesia.—Mañana á nuestra Señora del Tránsito, en la auxiliar de San Basilio.

Padres de Gracia.—Hoy último día del solemne tríduo que la Comunidad de PP. Trinitarios de esta ciudad consagra á su amadísimo Padre el Beato Juan Bautista de la Concepción; comenzará á las cuatro de la tarde, con exposición de S. D. M., rosario, letanía cantada y sermón, ejercicio del tríduo con gozos, reserva y bendición con el Santísimo. Predicará don Manuel García Osuna, Capellán de las Adoratrices.

Se dará á adorar la sagrada reliquia del Beato y su cuerpo estará expuesto á la devoción de los fieles.

Por la mañana, á las diez y media, habrá Misa solemne con exposición, en honor del Beato, y panegírico á cargo del R. P. Rafael de San Pedro, Trinitario. Concluida que sea la Misa se dará la Absolución general.

Todos los fieles que visitaren dicha iglesia, previas confesión y comunión, ganan indulgencia plenaria.

En los Dolores.—Mañana, á las cuatro y media de la tarde, tendrá lugar en dicha iglesia el primer acto del solemne quinario que la hermandad de la Santísima Virgen celebra anualmente en los cinco primeros viernes de Cuaresma, en cuyos actos estará S. D. M. manifiesto. Predicará el R. P. Gerónimo de Benito, Misionero del Inmaculado Corazón de María.

EJERCICIOS DE CUARESMA

En todas las iglesias parroquiales y en sus auxiliares se harán los santos ejercicios de Cuaresma.

San Pedro.—Un cuarto de hora después del toque de oraciones, con sermón los martes y viernes, y *Via-Crucis* los lunes, miércoles y sábados.

Excepto los domingos, que serán á las horas de costumbre y con sermón en la mayor, habrá diariamente misas á las 6, 7, 8 y 9. Terminada la de ocho se hará un ejercicio, con meditación.

Santa María Magdalena.—Después del toque de oraciones, con sermón los domingos, y *Via-Crucis* los martes y viernes. Se dirá Misa todos los días á las siete y media.

San Juan.—Un cuarto de hora después de oraciones, con sermón los jueves y domingos. Los martes y viernes se hará el *Via-Crucis*.

San Agustín.—El viernes, después de oraciones, se hará el *Via-Crucis*.

†

Primer aniversario.

Hoy estará expuesta S. D. M. en forma de Jubileo en la iglesia parroquial de San Pedro de esta ciudad en sufragio por el alma del señor don Joaquín Medina Suárez, que falleció en Belalcázar el día 14 de Febrero de 1906.

Con la misma intención serán aplicadas las honras fúnebres que han de celebrarse en la parroquial de referida villa y las misas rezadas que dirán los sacerdotes invitados, en dicha iglesia de San Pedro, el mismo día.

Su viuda, hijos, padres políticos, hermanos, hermanos políticos y demás parientes del finado suplican á los fieles lo encomienden á Dios nuestro Señor.

Hay concedidas indulgencias en la forma acostumbrada.

†

Las misas que se celebren mañana en la parroquial de San Miguel, desde las ocho en adelante, por los señores sacerdotes invitados, serán aplicadas en sufragio por el alma del señor don José Cantarero y Martín.

Su desconsolada viuda, hermana, hermanos políticos, sobrinos, sobrinos políticos, primos, primos políticos y demás familia ruegan á sus amigos y personas piadosas se sirvan encomendarlo á Dios y tenerlo presente en sus oraciones.

LA VIDA

de los atacados de consunción se prolonga, tomando la Emulsión de Scott de aceite de hígado de bacalao. con hipofosfitos de cal y sosa.

Tomando la

Emulsión Scott

al principio, con frecuencia ataja la enfermedad radicalmente. En todos los periodos de la consunción la Emulsión Scott alivia los sufrimientos. Por eso la emulsión empleada debe ser la de Scott y ninguna otra.

"EL PESCADOR Y EL PESCADO"

en la envoltura garantiza los mejores ingredientes, la elaboración mas hábil y por consiguiente los efectos mucho mas enérgicos, que en ninguna otra emulsión; ventajas que valen mucho más, que el pequeño aumento en el precio que exijen. En todas las farmacias. Empiece hoy! D. Carlos Marés, Calle de Valencia No. 333, Barcelona, envía muestra gratis al que remita 75 cts. en sellos para el franqueo.

Obténgase siempre la Emulsión con esta marca "El Pescador", marca del procedimiento Scott!

†

Las misas que se celebren el día 15 en la parroquial del Sagrario, por los señores sacerdotes invitados al efecto, serán aplicadas en sufragio por el alma del señor don **Rafael Cabanás y Blanco** (q. e. p. d.)

Su viuda, hijos é hijos políticos ruegan á sus amigos lo encomienden á Dios nuestro Señor en sus oraciones.

Hay concedidas indulgencias.

Sección comercial

BOLETIN DE COTIZACION DEL COLEGIO DE CORREDORES DE COMERCIO DE CÓRDOBA

Telegrama de la Bolsa de Madrid.

4 por 100 interior, 82'45.—5 por 100 amortizable, 101'65.—Acciones Banco España, 000. Idem arrendataria de tabacos, 391'00.—Cheque vista París, 8'75.—Idem idem Londres, 27'46.

Valores locales

Acciones de la Plaza de Toros.—2.125.

Cereales y líquidos

Trigo duro, de 10 á 10'50 pesetas fanega, según clase.—Idem blanquillo, de 00 á 10.—Cebada de 4 á 4'50.—Habas castellanas, de 9'50 á 10.—Idem morunas, de 10 á 10'50.—Garbanzos tiernos, de 30 á 42'50.—Idem duros, de 15 á 25.—Escaña, de 4 á 4'50.—Maiz, de 9 á 9'50.—Alpiste, de 12'50 á 13.—Harinas, á 00.—Aceite corriente, de 00 á 15 arroba.—Idem fino, á 00.

Córdoba 13 de Febrero de 1907.—El Secretario, *Antonio Jiménez López*.—V.º B.º: El Síndico, *Antonio Torrellas*.

***

SOCIEDAD DE GANADEROS DE LA PROVINCIA DE CÓRDOBA

Precio de la carne del 12 al 18 de Febrero

	Pesetas.
Carne de vaca con hueso, kilo	1 56
Idem idem sin hueso	2 32
Idem de ternera con hueso	2 24
Idem idem sin hueso	3 24
Idem de macho ó borrego	1 52

***

SOCIEDAD JOSE BAREA É HIJO

Labradores, ganaderos y abastecedores de carnes

Precio de la carne del 12 al 18 de Febrero

	Pesetas
Carne de vaca con hueso, kilo	1 56
Idem idem sin hueso	2 32
Ternera con hueso	2 24
Idem sin hueso	3 24
Idem de macho ó borrego	1 52

Cerdos, kilogramo canal, reales 7'25.

Pedí à las Píldoras Pink la curación

Ellas me han curado

Doña Vicenta Ramos, calle Serra, núm. 10, 4.º, 1.ª, Barcelona, nos escribe:

«Pedí á las Píldoras Pink mi curación y ellas me han curado. A consecuencia de una enfermedad larga, tenía el estómago tan malo, y me hizo sufrir tanto, que estaba completamente abatida y me veía obligada muchas veces á guardar cama. No comía ni digería. Había probado muchos medicamentos, sin resultado, y al fin tomé las Píldoras Pink, que me curaron el estómago enfermo, me devolvieron las fuerzas y el apetito.»

Señora doña Vicenta Ramos

(Fot. Mariné.—Barcelona.)

Fíjense bien que las Píldoras Pink, en el caso de enfermedad de estómago, dan una curación duradera. La mejoría que se experimenta al haber tomado unas pocas decajas, no es una engañifa; el malestar no volverá después de haber dejado el tratamiento. Gracias á las Píldoras Pink vuestro estómago se halla normalizado en sus funciones como los demás órganos. Las Píldoras Pink hacen una restauración general en el organismo, y devuelven á su estado normal los órganos debilitados y decaídos. Esto explica la gran sensación de bienestar que experimentan todos los que siguen el tratamiento de las Píldoras Pink. Son soberanas contra la anemia, la clorosis, la neurastenia, la debilidad general, el decaimiento, los males del estómago, el reuma.

Se hallan de venta en todas las farmacias al precio de cuatro pesetas la caja ó veintiuna pesetas las seis cajas.

Para Piñata

«La Concepción» Pastelería de Antonio Mira
Concepción 25.—Córdoba

Almendras, Peladillas y Garrapiñas, pestañeta superior, á 2 pesetas libra. Gran surtido en bolsos de todos precios y tamaños. Pasteles y dulces de todas clases.

Clínica de enfermedades de los ojos
POR EL LIC. GUTIERREZ STERNES
Médico oculista por oposición de la Beneficencia provincial.
Alfonso XIII, 53 (antes Liceo)
Horas de 12 á 3.
Para los pobres de 8 á 9 de la mañana

EL MEJOR POSTRE
LECHE PURA
á 20 céntimos cuartillo.

Por cuenta del ganadero. Se vende de siete á diez de la mañana y de siete á diez de la noche, en la calle Espartería, núm. 1, portal de la sombrería de Cruz.

PARA PIÑATA

Se realizan caretas percalina á 15 céntimos; idem raso 1.ª, á 0'75; caretas cartón, finas, tipos de vieja y otros, á 0'75. Asombrosas colecciones de adornos de todas clases. Completo surtido en adornos de cabeza y artículos de temporada siempre al precio más limitado. Pasamanería «La Sevillana», Letrados 24.

POSTRES

Siendo la época en que escasean los postres de frutas, se ofrecen los siguientes del tiempo: pasas de Málaga á 1 y 1'50 kilo; higos de Aragón y Fraga exquisitos, blancos y tiernos, á 0'75 kilo; caja de 2 kilos, á 2 pesetas; de 5 kilos, á 3'75; de 10 kilos, 7; carne de membrillo de Puente Genil, latas de 5 libras, clase extra, á 12 y 1/2 reales una; por kilos, 6 reales uno; queso de bola, superior, kilo, 10 y 11 reales, según cantidad; manchego, en aceite, 13; fresco, 12; galletas varias clases, desde 6, 8, 10 y 12 reales kilo; pasta de postre y viaje, exquisitas, á 10 y 12 reales kilo; latas de tomates se venden á 0'35 y 0'25 céntimos, y á 16 y 11 reales docena; pimientos, á 0'35, 0'50 y 0'60 céntimos; pescados, varias clases, á 1 peseta lata de medio kilo; mantenca Flandes 1.ª, libra, 2'25 y latas de una libra, 2'50; cafés superiores, tostados, Puerto Rico y Caracolillo, 16, 18 y 22 reales kilo. Los demás géneros en muy buenas condiciones.

ULTRAMARINOS
ANTONIO VELASCO PRADOS
VICTORIANO RIVERA 5 (ANTES PLATA)

Las cualidades desinfectantes microbicidas y cicatrizantes que han valido al

COALTAR SAPONINÉ LE BEUF

HIGIENE DEL TOCADOR

su admisión en los Hospitales de la ciudad de París, lo hacen incomparable para la **Higiene del Tocador**, lociones, cuidados íntimos, lociones de las crías, cuidados de la boca á que purifica, de los cabellos cuya caída detiene, etc.

El frasco, 2 fr. En las Farmacias.

DESCONFIARSE DE LAS FALSIFICACIONES.

INTERESA CONOCER

á los señores propietarios, maestros y contratistas de obras de edificación, los precios y condiciones ventajosas en que se construyen toda clase de portaje y pavimentos de madera, en el taller mecánico de

JOSÉ MOLINA Y MOLINA
PLAZA DE COLÓN, NÚM. 7. — CÓRDOBA

RESTAURANT DE MIGUEL GOMEZ CALLE MARQUÉS DE BOIL (antes Morillos).—Plato del día para hoy.—Zorzales en pepitoria.

Además se vende queso de cabeza de cerdo, especialidad de la casa, á 6 pesetas kilo.

Canas.—Nadie conocerá que estén teñidas, usando el Aceite Vegetal Mexicano. Se usa con las mismas manos como cualquier aceite de tocador. De venta en todas las principales perfumerías de Córdoba.

TODA PERSONA DE GUSTO Y ELEGANTE SE PREGUNTA
¿Qué camisería tiene mejor corte, más elegante, más económica y de mejores géneros?
LA CAMISERIA DE HERNÁNDEZ
VICTORIANO RIVERA, 6

Camisas á medida desde 4 pesetas.—Calzoncillos á la medida desde 2 pesetas.—Géneros de punto los mejores y los más baratos, hechos á la medida, si se solicita—Muchos artículos de novedad y fantasía para señoras y caballeros.—Ultimas novedades en corbatas, á mitad de precio.

Camisería de Hernández
Victoriano Rivera, 6.—CORDOBA

Gran Fundición de campanas
HIJOS DE EDUARDO LINARES PÈREZ
MADRID. — CARABANCHEL BAJO

Se refunden á precios muy económicos, de forma antigua y moderna, romanas, esquilones, entretalles, etc., dándoles el mismo sonido que antes tenían. Especialidad en campanas con la nota que pidan. Esta casa sólo emplea bronce de primera clase, cobre y estaño. Los pagos pueden ser en plazos que se convenga, y al contado con bonificación. Se cambian campanas nuevas de clase superior, por las viejas, á precios económicos, y se funden en las mismas localidades cuando así convenga. Se garantizan por diez años. Las portes de ferrocarril, tanto de nuevas como de viejas, son de cuenta de la casa. Recomendados en los *Boletines Eclesiásticos* de Toledo, 15 Diciembre 1894, núm. 42.—Madrid, 11 Abril 1893, número 275.—Sevilla, 15 Marzo 1897, núm. 361.—Málaga, 24 Diciembre 1892, núm. 12.—Córdoba, 9 Marzo 1894, número 5.—Zamora, en 904, etc. etc.

Construcción esmeradísima
Aleación de 74 % cobre y 24 % estaño

Yugos de madera y hierro para fácil volteo, á precios económicos.

La Cordobesa

SERRANO, RUIZ Y COMPAÑÍA

FUNDICIÓN DE HIERRO

CONSTRUCCIONES METALICAS

CALLE CUARTELES NUEVOS

Frente á la estación del ferrocarril de Cercadilla.—CORDOBA

Prensas para aceites, de todos los sistemas.—Herrajes para empiedros, calderas, desmenuzadoras, bombas, aclaradores, filtros, depósitos y demás aparatos para la elaboración de aceites.—Molinos harineros, amasadoras, cilindros y todo lo concerniente á la molinería y panificación.—Norias, malacates, bombas, arados, trituradoras de granos.—Máquinas agrícolas en general.—Trabajos para minas.—Construcción y reparación de máquinas.—Calderería.—Herrajes para edificios.—Especialidad en armaduras ó cubiertas de hierro, más sólidas y duraderas y más económicas que las de madera.

EL TIEMPO

Observaciones meteorológicas verificadas en el día de la fecha:

EN VEINTICUATRO HORAS		
Temperatura máxima al sol y al aire libre	20	20
Temperatura máxima á la sombra y al aire libre	17	20
Temperatura mínima á la sombra y al aire libre	5	20
Temperatura media á la sombra y al aire libre	11	20
Oscilación	12	00
Agua de lluvia en milímetros	5	00
Agua evaporada en milímetros	2	40
OBSERVACIONES Á LAS NUEVE DE LA MAÑANA		
Altura barométrica en mm. á 0° y al nivel del mar	763	00
Temperatura á la sombra	9	00
Temperatura de termómetro humedecido	5	80
Tensión del vapor	4	92
Humedad relativa	55	00
Estado del cielo	Cubierto.	
Dirección del viento	N. O.	
Fuerza	Ventolina.	
Velocidad en kilómetros	»	

Córdoba 13 de Febrero de 1907.—El Catedrático de Física, *Rafael Vázquez*.

Espectáculos

GRAN TEATRO

Compañía cómico-lírica de don Casimiro Ortas.

Función para hoy—(13.ª de abono).—La zarzuela en un acto, *El solo de trompa*.—Estreno del sainete lírico en un acto, dividido en tres cuadros. *La pena negra*.—El capricho literario en un acto, *La partida del Vivillo*.

A las ocho y media.

PRECIOS.—Plateas sin entrada, 8'00 pesetas.—Proscenios segundos y Palcos principales sin idem, 6'00.—Butacas con entrada, 2'25.—Delanteras de anfiteatro con idem, 1'25.—Delanteras de paraíso con idem, 0'75.—Entrada principal á anfiteatro, 0'80.—Entrada de paraíso, 0'50.

Por telègrafo

Contra la mendicidad

Madrid 13, 8'40 noche.

El Gobierno ha ordenado que se impida con energía la mendicidad de los obreros por las calles.

Para aliviar la situación de éstos se ha empezado á facilitarles trabajo.

Alborotos

Telegrafían de Alcoy que á causa de las algaradas de Carnaval ha sido apedreado el Centro Católico.

Hay seis detenidos.

Efectos del Carnaval

Dicen de Barcelona que la policía disolvió una mascarada que recorría las calles simulando el entierro de la solidaridad.

Regreso de emigrantes

Comunican de Cádiz que han llegado á aquella población numerosas personas que habían emigrado de España.

Los temporales

En Bilbao y La Coruña se han desarrollado nuevos temporales, que han causado grandes destrozos.

Fallecimiento

Ha fallecido el Obispo dimisionario de la Habana.

Nevada

Durante el día de hoy ha nevado ligeramente en Madrid.

Acto religioso

En la capilla Real se ha celebrado con la solemnidad de costumbre la fiesta de la Ceniza, oficiando el Obispo de Sión.

A este acto ha asistido la familia real.

Artal

Madrid 13, 11'10 noche.

Comunican de Cádiz que ha sido conducido nuevamente al presidio de Ceuta el anarquista Artal, autor del atentado contra Maura.

Naufragio

Cerca de Cádiz ha naufragado el transporte «General Valdés».

Conflicto resuelto

Participan de La Coruña que merced á la intervención de las autoridades, ha sido solucionado el conflicto entre militares y paisanos que surgió á causa de la expulsión de unas máscaras del Casino de Artesanos.

Cacería regia

Madrid 13, 11'25 noche.

La cacería regia organizada hoy en el Pardo terminó á causa del frío y la nieve.

El Rey y los Infantes cobraron varios venados y jabalíes.

Uno de éstos se defendió heróicamente, hiriendo á cuatro perros.

Amortizaciones

Se asegura que Maura llevará á las Cortes el proyecto de amortización de las Capitanías generales y los Almirantazgos y la creación del cargo de generalísimo.

Aspirantes á Diputados

Madrid 13, 11'30 noche.

Se calcula que pasan de mil los aspirantes á Diputados á Cortes que quieren presentarse candidatos en las elecciones próximas.

Moret enfermo

Moret ha tenido que quedarse en cama, molestado por un fuerte catarro.

Desafío

Circula el rumor de que en las inmediaciones de Madrid ha habido un desafío entre dos literatos.

Ignóranse detalles.

Consejo de Ministros

Madrid 13, 11'45 noche.

En el Consejo de Ministros celebrado esta tarde se trató de la forma de distribuir los créditos para conservación de carreteras y terminación de las obras del puerto de Castro Urdiales.

Estudiáronse la distribución de las asignaciones á los ganaderos y á las sociedades agrícolas y el proyecto de reglamento de la guarnición forestal.

Se acordó trasladar á la Península, en el plazo más breve posible, los confinados de los presidios de Africa.

Y finalmente los Consejeros de la Corona deliberaron sobre el proyecto de decreto para la provisión de los Registros de la Propiedad.

Estafador

Madrid 14, 12'20 madrugada.

Comunican de Bilbao que ha sido detenido un súbdito alemán, autor de una estafa de diez mil pesetas.

La avenida del Segura

Participan de Murcia que, gracias á los canales de desviación, apenas se ha notado la avenida del Segura.

Misas cismáticas

En París se han celebrado cuatro misas cismáticas, sin que hallan ocurrido en ellas desórdenes.

Un incidente

El periódico «The Morning Post» dice que el Presidente de los Estados Unidos Mr. Roosevest ha sufrido una gran decepción á causa de la intransigencia de los diputados de California para resolver el incidente con el Japón.

Más del Consejo

Madrid 14, 1'25 m.

En el Consejo de ministros se trató de las elecciones.

Se aprobó la candidatura ministerial para diputados provinciales por Madrid.

La Cierva comunicó á sus compañeros la marcha del encasillado provincial en los distritos donde surgieron dificultades.

EL NIÑO

PEPITO MARIN MONROY

HA SUBIDO AL CIELO

Sus padres, abuelos, hermanos, primos, tíos y demás parientes

Suplican á sus amigos se sirvan asistir al Oficio de ángeles que se ha de verificar hoy, á las cinco menos cuarto de la tarde, en la parroquial de San Juan y Todos los Santos, por cuyo favor les quedarán agradecidos.

Se recibe en la iglesia y se despide en el cementerio.

No se reparten esquelas.

Imp. del DIARIO DE CÓRDOBA

Ministerio de Cultura 2006

Se ruega al público visite nuestras Sucursales para examinar los bordados de todos estilos.
Encajes realce, matices, punto vainica, etc., ejecutados con la máquina

DOMÉSTICA BOBINA CENTRAL

la misma que se emplea universalmente para las familias, en las labores de ropa blanca, prendas de vestir y otras similares.

Máquinas para toda industria que se emplee la costura

MAQUINAS SINGER PARA COSER

Todos los modelos á Pesetas 2'50 semanales.

Pídase el catálogo ilustrado que se dá gratis.

La Compañía Fabril Singer

Concesionarios en España: ADCOCK Y C.ª

SUCURSALES EN LA PROVINCIA DE CORDOBA

CORDOBA. . . . Ayuntamiento, 14 y 16.
BAENA. . . . . Calzada, 15.
MONTILLA. . . Corredera, 1 esquina á la calle de Santa Ana.
LUCENA. . . . Cánovas, 1.
PRIEGO. . . . Mesones, 13.
POZOBLANCO. . Jesús, 3.

CHOCOLATES DE CONFIANZA. — DEMETRIO CABRERA

Proveedor de la Real Casa y de S. S. Pio X. — Premiados con Medalla de Plata en Córdoba 1903, de Oro en la Exposición Regional Andaluza de 1904 y en la Internacional de París de 1904.—Gran Diploma de honor y Medalla de Oro en París 1905.

Entrada libre en la Fábrica. — ALFAREROS, 11 — POZOBLANCO

NOTA.—Para pedidos en esta capital D. Francisco Rojano Cerro.—AMBROSIO MORALES, 20.

NAVAS & C.ª IA—Ingenieros

(CASA FUNDADA EN 1883)

Calle Marqués de Cubas (antes Turco) 5.—Madrid.

Gran depósito de Máquinas agrícolas é industriales.
MOTORES DE GAS POBRE—Ruston Proctor & C.º Ltd.
Los más perfectos y económicos
MAQUINAS Y CALDERAS DE VAPOR DE TODOS TIPOS
Procedentes de la Fábrica Ruston Proctor & C.º Ltd.
(Referencias de un centenar de ellas que funcionan con gran éxito en España en diferentes industrias.)

Instalaciones completas de alumbrado eléctrico y calefacción.—Fábricas de harinas.—Molinos de aceite, etc.—Motores eléctricos é industriales.—Maquinaria para minas.—Bombas centrífugas y de pistón para motor, malacate y á brazo.—Tuberías de hierro, goma y lona.—Correas para transmisión y demás accesorios para máquinas.—Trilladoras á motor «Clayton» y para malacate, Segadoras, Atadoras, Guadañadoras, Gradas, Rastrillos, Prensas para uva, Pisadoras, etc., etc.

Catálogos y presupuestos gratis.

APIOLINA CHAPOTEAUT
SALUD DE LAS SEÑORAS

(NO CONFUNDIRLA CON EL APIOL)

Es el más enérgico de los emenagogos que se conocen y el preferido por el cuerpo médico. Regulariza el flujo mensual, corta los retrasos y supresiones así como los dolores y cólicos que suelen coincidir con las épocas, y comprometen á menudo la salud de las Señoras.

PARIS, 8, rue Vivienne, y en todas las Farmacias

LA FORESTAL
ALMACEN DE MADERAS

Plaza de Colón.—Córdoba.

En este acreditado almacén, el más antiguo en su clase, se han recibido grandes remesas en tablones de todas clases, de las mejores procedencias. Precios económicos.

JOSÉ BAREA É HIJO

Ventas por mayor y menor de carnes de cerdo, vaca y semillas

Calle Torril, núm. 14

Cerdos, á 7 1'4 reales kilo.—Lomos á 95 reales arroba.—Jamones frescos, á 90.—Magro (jamón y paletilla) á 92.—Manteca pella, á 90.—Pajarillas, á 74.—Tocino fresco, á 84.—Huesos de espinazo, á 42.—Cabezas de cerdo, á 34'50.—Chorizo, á 13 reales kilo.—Morcilla á 7 reales kilo y á 80'50 arroba.—Menudos, de 40 á 50 reales.—Tripa fresca, á real vara.—Idem salada, á 0'60.—Idem de ternera, á 0'40.—Tocino salado, á 9 reales kilo.—Idem añejo, á 11.—Jamones añejos, á 16.

Para fuera: Tocino añejo del país, á 118 reales arroba.—Idem salado idem, á 88.—Idem añejo extranjero, á 95.—Idem fresco sin sal, del país, á 80.

LA FABRIL MALAGUEÑA

La Fábrica de Mosáicos Hidráulicos más antigua de Andalucía

Y DE MAYOR EXPORTACION
—DE—
JOSÉ HIDALGO ESPILDORA

Baldosas de alto y bajo relieve para ornamentación, imitaciones á mármoles.
Fabricación de toda clase de objetos de piedra artificial y granito.
Depósito de cemento Portland y cales hidráulicas.
Se recomienda al público no confunda nuestros artículos patentados, con otras imitaciones hechas por algunos fabricantes, los cuales distan mucho en belleza, calidad y colorido.
Pídanse catálogos ilustrados.

Exposición: Marqués de Larios, 12.—Fábrica: Puerto, 2
MÁLAGA

LA HIGIÉNICA

AGUA VEGETAL DE ARROYO, premiada en varias Exposiciones científicas con medalla de oro y plata; la mejor de todas las conocidas para restablecer progresivamente los cabellos blancos á su primitivo color; no mancha la piel, ni la ropa; es inofensiva y refrescante en sumo grado, lo que hace que pueda usarse con la mano, como si fuese la más recomendable brillantina. De venta en perfumerías y peluquerías.

Depósito Central: Preciados, 56, principal, Madrid.

OJO CON LAS IMITACIONES. Exigid la marca de fábrica, y en el precinto que cierra la caja la firma de ARROYO.

ROMANAS CON PILON Y SIN PILON COLGANTE
Y ELEVADORES DE AGUAS
—DE—
EMILIO CASTEX Y RUIZ
—CORDOBA—
PATENTE: PALOS

JARABE DE RÁBANO YODADO

de **GRIMAULT y C.ª**

Recetado por los médicos en lugar del jarabe antiescorbútico y del aceite de hígado de bacalao, **para combatir el linfatismo**, el usagre, las erupciones de la piel en los niños pálidos, enclenques y delicados, para resolver las glándulas del cuello y reanimar el apetito.

8, Rue Vivienne, PARIS, y en todas las Farmacias.

LA MEJOR TINTURA PROGRESIVA
ES
LA FLOR DE ORO

Usando esta privilegiada agua nunca tendréis canas ni seréis calvos

El cabello abundante y hermoso es el mejor atractivo de la mujer

La Flor de Oro es la mejor de todas las tinturas para el cabello y la barba, no mancha el cutis ni ensucia la ropa.
La Flor de Oro Esta tintura no contiene nitrato de plata, y con su uso el cabello se conserva siempre fino, brillante y negro.
La Flor de Oro Esta tintura se usa sin necesidad de preparación alguna, ni siquiera debe lavarse el cabello, ni antes ni después de la aplicación.
La Flor de Oro Usando esta agua se cura la caspa, se evita la caída del cabello, se suaviza, se aumenta y se perfuma.
La Flor de Oro es tónica, vigoriza las raíces del cabello y evita todas sus enfermedades. Por eso se usa también como higiénica.
La Flor de Oro conserva el color primitivo del cabello, ya sea negro, castaño ó rubio; el color depende de más ó menos aplicaciones.
La Flor de Oro Esta tintura deja el cabello tan hermoso, que no es posible distinguirlo del natural, si su aplicación se hace bien.
La Flor de Oro La aplicación de esta tintura es tan fácil y cómoda, que uno solo se basta: por lo que, si se quiere, la persona más íntima ignora el artificio.
La Flor de Oro Con el uso de esta agua se curan y evitan las **placas,** cesa la caída del cabello y excita su crecimiento, y como el cabello adquiere nuevo vigor, **nunca seréis calvos.**
La Flor de Oro Esta agua deben usarla todas las personas que deseen conservar el cabello hermoso y la cabeza sana.
La Flor de Oro Es la única tintura que á los cinco **minutos de aplicada puede rizarse** el cabello y no despide mal **olor.**

Las personas de temperamento herpético deben precisamente usar esta agua, si no quieren perjudicar su salud, y lograrán tener la cabeza sana y limpia con solo una aplicación cada ocho días y si á la vez desean teñir el pelo, háagse lo que dice el prospecto que se acompaña con la botella.

Los prospectos explican el modo fácil de usarla.—Precio: 5 pesetas frasco.

En Córdoba se vende en casa de los Sres. Fuentes hermanos, droguería, calle Duque de Hornachuelos, 10.—Al por mayor Vicente Ferrer y C.ª—Barcelona.

Extracto Doble y Ungüento de
HAMAMELIS VIRGINICA
(ó Avellano Mágico)
del Doctor C. C. Bristol.

El Extracto alivia y cura como por encanto las INFLAMACIONES y DOLORES, el REUMATISMO, TORCEDURAS, GOLPES, HERIDAS, HEMORRAGIAS, ETC., ETC.

El Ungüento es un específico de infalible eficacia para los HEMORROIDES ó ALMORRANAS, BOTONES, DIVIESOS, TUMORES, HINCHAZONES, ULCERAS, ETC., ETC.

Notables por **la sencillez de su aplicación y la maravillosa rapidez** con que producen su efecto se pueden recomendar con toda confianza, **y deben tenerse constantemente á mano** como providencia contra los golpes, caídas y demás accidentes y dolencias que diariamente ocurren en la familia.

PREPARADOS SOLAMENTE POR
LANMAN & KEMP, NEW YORK.
De venta en todas las Farmacias y Droguerías.

GRANDES DEPOSITOS DE MADERAS DE FLANDES
DE TODAS CALIDADES Y DIMENSIONES
en SEVILLA, MALAGA y CORDOBA
PRECIOS ECONÓMICOS
Para tratar, con los Sres. Carbonell y C.ª—Córdoba.

PARA ENFERMEDADES URINARIAS
SÁNDALO PIZÁ
MIL PESETAS

al que presente CAPSULAS DE SANDALO, ó de GONOSAN, SANTALOL, etc., mejores que las del Dr. PIZÁ, de Barcelona, y que curen más pronto y radicalmente todas las ENFERMEDADES URINARIAS Premiado con medallas de oro en la Exposición de Barcelona, 1888; Gran Concurso de París, 1895, y Gran Premio en la de Suez 1895. Exito creciente desde 1878. Unicas aprobadas y recomendadas por las Reales Academias de Barcelona y Mallorca Varias corporaciones científicas y renombrados prácticos diariamente las prescriben, reconociendo ventajas sobre sus similares.—Frasco 14 reales.—Farmacia del Dr. PIZÁ, Plaza del Pino, 6, Barcelona, y principales de España y América. Se remiten por correo anticipando su valor.

Pedid Sándalo Pizá — Desconfiad de las imitaciones.

NOTA.—Ninguno de los específicos anunciados con nombres rimbombantes, ha podido alcanzar mejores resultados que nuestro SANDALO.

Pedro Domecq
Jerez de la Frontera
CASA FUNDADA EN 1730
VINOS Y AGUARDIENTES estilo COGNAC.
Representante en Córdoba
D. ANTONIO TORRELLAS Y NAVAL
OSARIO, núm. 10.

Ocasión.—Se venden, procedentes de empeños, los efectos siguientes: portamonedas plata, de señora; cadena oro, de caballero; zarcillos de diamante; otros de brillantes; un fichero metal; un teodolito; un revólver Smith; una máquina de coser, de pié, nueva; un mantón de Manila; una colcha damasco; un velo blonda, negro, y una mantilla blonda, blanca. Razón, Santa Victoria, núm. 8. 17

Sirvienta.—Una viuda sin familia, muy apta para su desempeño, desea un matrimonio sin familia ó una señora ó caballero, en esta ó fuera Buenas referencias. Razón, Ramírez de las Casas-Deza, 16, el encargado de la casa. 5—3

Se venden los pastos de la dehesa llamada la Armenta. Darán razón, Santa María de Gracia, 108 Manuel Guerrero. 15—14

Bicicleta.—Se vende una completamente nueva con todos sus accesorios. Informarán, Cardenal González, núm. 133. 4—3

ARRIENDO DE CORTIJOS

Se arriendan desde 1.º de Enero los cortijos de este término Rubio alto y Torre Juan Gil este unido á la Ventilla. Los pliegos de condiciones están de manifiesto en la calle Encarnación, núm. 14. 26

Venta.—De la almoneda efectuada en la calle Alfonso XII, núm. 61, quedan cinco mesas de varias clases y tamaños, un aparador, dos baños de zinc, uno de ellos general; utensilios para la matanza, un soumier para cama de matrimonio, varios objetos y macetas de claveles. Horas de verlos, de 12 á 5 tarde. 5—4

En la calle San Fernando, 114, frente á la iglesia de San Francisco, se construyen y se restauran toda clase de muebles, se tapizan y se hacen toda clase de cortinajes pertenecientes á este ramo, se barniza de muñequilla y se hacen trabajos de carpintería, todo con prontitud y esmero y á precios baratísimos. 6—4

Desde San Juan en adelante se arrienda la casa núm. 16, calle Lope de Hoces, con cuadra y cochera. Para tratar, en la misma darán razón 10—8

CONTRATOS de fincas rústicas y urbanas, se venden en la imprenta del DIARIO DE CÓRDOBA, Conde de Cárdenas, 18, antes Letrados.

Nuestra Señora de los Dolores

Colegio de señoritas, situado en la calle Vallalares, núm. 24, á cargo de la señorita doña Amalia Pastor Arévalo Precios convencionales. 15—11

De ocasión.—Se venden dos puertas de hierro con su torno para abrirlas, casi nuevas, con dos metros ancho por tres y medio largo; una reja grande moderna; una fuente de piedra negra pulimentada, de una pieza, con un metro cuarenta largo por uno quince ancho, propia para patio ó jardín. Puede verse á cualquier hora, plaza de las Cañas, 8. En la misma casa se arrienda un piso completamente independiente, compuesto de cinco habitaciones, cocina y comedor, todo con agua y dos azoteas, por precio módico. 10—4

Arrendamiento de fincas.—En subasta particular que tendrá efecto el día 15 del corriente, de doce á una de la tarde, en la casa-administración del Excmo. Sr. Marqués de Viana, en esta capital, plazuela de Don Gómez, núm. 2, se arrienda el cortijo nombrado «Vega de Sahagún», situado en término de La Rambla y Santaella, bajo el pliego de condiciones que estará de manifiesto desde el día en citada administración, para que puedan examinarlo cuantas personas deseen tomar parte en la licitación. 6—5

La persona que se haya encontrado un paraguas que se quedó olvidado en el anfiteatro del Gran Teatro la noche del domingo último, y quiera devolverlo, puede hacerlo en la calle Emilio Castelar, 63 (calleja) donde se le gratificará si lo desea. 5—2

Desde el día se arrienda un portal en la calle María Cristina, núm. 4, frente á la calle Nueva, con estantería, mostrador y dos escaparates. Para tratar, en la pasamanería de Juan Pérez Jiménez, Letrados, 16. 15—11

Pastos.—Se acoge ganado cabrío en los manchones de la Aguardentera. Razón Manriques, 4. 5—5

Se venden dos escaparates de tienda, completos, con magníficas lunas de 1'41 × 1'74, entrepaños gruesos de cristal, varias puertas de cristales de una pieza y algunos enseres más, todo muy barato. Razón, Alfonso XIII, 38. 10-6

ARRENDAMIENTO.—Se hace desde el día de las siguientes casas:
Realejo, 99.
San Fernando, 38.
Ambrosio de Morales, 9.
Carniceros, núm. 7.
Para precio y condiciones, en la calle Letrados, 18.

QUESO DE VILLALÓN

Se recibe diariamente en los establecimientos de Gómez y Pérez, sucesores de Lucas Gómez Pérez, Pedro López, 1 y Judería, 20. 8—5

Señora formal y de buenas referencias desea colocarse de compañía con señoras ó para dirigir casa con buena familia. Romero Barros, 11, sastre, darán razón. 5—5

Desde el día se arrienda la cochera, cuadra y pajar que existen en la casa calle Ramírez de Arellano, 8, duplicado. También se arrienda desde el día la casa de recreo de la huerta llamada de Saldaña, á dos kilómetros de esta capital. Para tratar de las dos, en la calle de Osario, 10. 10—7

Se vende leche pura de cabra por cuenta del ganadero, á 20 céntimos el cuartillo, en la calle Alfonso XIII, núm. 11. 10—3

Un joven con buenas referencias desea colocación en establecimiento de bebidas ó cosa análoga. Dirigirse, calle Santa Marta, 8. 3—3

Paja.—Se vende un almiar en el cortijo de Miraflores, á espalda del cuartel de Alfonso XII. Razón, Osario, núm. 49. 10—3

Se ha extraviado una perra podenca, de un año, blanca, con manchas coloradas, careta, que atiende por Diana. La persona que sepa su paradero se servirá avisar ó entregarla en la calle Escañuela, núm. 6, y se le gratificará si así lo desea. 2—2

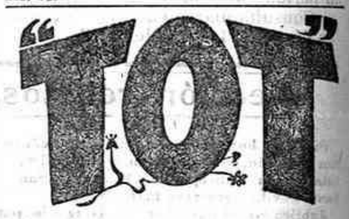

ÚNICO ESPECÍFICO VERDAD
para la
curación de las enfermedades y desarreglos
del Estómago y del Aparato digestivo
Pídase en Farmacias y Droguerías
Al por mayor: **Hilarión Grué**
Ronda de San Pedro, 4 - BARCELONA

VIUDA DE RAFAEL PINEDA
12, CISTER, 12.-CÓRDOBA
FABRICACION de ARTÍCULOS de ORO y PLATA
Esta casa ofrece sus géneros á los precios de fábrica y COMO ESPECIALIDAD para bodas y regalos.

	Ptas. Cts.
Cubiertos, hechos á martillo, de plata de ley contrastados; peso 5 onzas; la onza con todos gastos á	4 00
Cubiertos, hechos á martillo, de plata de ley constrastados; peso 4 onzas; la onza con todos gastos á	4 10
Cubiertos fundidos, de plata de ley contrastados; peso 4 onzas; la onza con todos gastos á	3 85
Cucharitas de plata contrastadas, para café, desde media onza de peso á	1 85
Cuchillos, cabo de plata, para mesa, varios modelos, fabricados por la casa, desde	1 80
Cuchillos, cabo de plata, para postre, varios modelos, fabricados por la casa, desde	1 60
Cuchillos, cabo plata, para postre, blancos y dorados, desde	0 95

Todos los artículos de esta casa son garantizados, tanto en pesos como en calidades. Se compra oro y plata por todo su valor.

Máquinas de hacer Medias, Calcetines y toda clase de géneros de punto

Las más perfeccionadas y de mayor producción. De nueve á catorce pares en las días horas de trabajo.
Se venden desde 300 Pesetas con un libro para la enseñanza.
REPRESENTANTE
J. A. CONSTANT
CALLE PEDRO LOPEZ, SIN NÚMERO (frente al 32)—CÓRDOBA

FERNANDO GUIJO
CIRUJANO-DENTISTA
Calle Gondomar, 5, donde está la fotografía
CORDOBA

CASANA, DENTISTA

MARQUÉS DE BOIL 2
Sucesor de M. BELMONTE

(C) Ministerio de Cultura 2006