DIARIO DE CORDOBA

PERIODICO INDEPENDIENTE, DECANO DE LA PRENSA CORDOBESA

TELÉFONO 184

Director propietario: D. Manuel García Lovera.

FRANQUEO CONCERTADO

NÚM. 19.385

Suscripción en Córdoba { Por un mes. 2 Ptas. Trimestre. 5 »
Resto de España . . . Trimestre. 6 »
Extranjero. . . . . » 10 »

SABADO 6 DE SEPTIEMBRE DE 1913

Los señores suscriptores tienen derecho a insertar gratuitamente en la cuarta plana un anuncio o comunicado al mes, que no exceda de quince líneas y que sea de su interés exclusivo.

AÑO LXIV

La navegación del Guadalquivir entre Córdoba y Sevilla

Ensayos de navegación en 1811 y 1812

El primer ensayo práctico de navegación se verificó poco antes de 1808. Un tren de barcas chatas o bateas descendió a Sevilla bajo la dirección de un ingeniero español, cuyo objeto no me ha sido posible averiguar por más diligencias que he practicado. Este ejemplo pudo muy bien estimular a los franceses, durante su ocupación para poner en práctica, por los años de 1811 y 1812, una navegación parecida, formando trenes o divisiones de barcas chatas que no pasaban las presas. El principal objeto de esta navegación fué la bajada de provisiones para el Ejército; se hacía por cuenta de a administración; acaso se adoptó con el fin de evitar las fuertes escoltas que eran necesarias para asegurar los convoyes por tierra, en ocasión que eran hostilizados por numerosas partidas que no podían acercarse al río con tanta facilidad.

El cargamento de las barcas se trasbordaba a brazo en las presas de una división a otra; el número considerable de hombres que se necesitaba para esta faena, la sirga y tripulación de las barcas, se sacaba de las numerosas matrículas formadas en los pueblos de la ribera, que a la fuerza prestaban este penoso servicio. Se habilitaron provisionalmente algunos sirgaderos, pero no hay noticia de que se hiciese obra alguna para aumentar el fondo, asegurar las márgenes o facilitar las maniobras de carga y descarga; de consiguiente, esta navegación fué puramente militar y de circunstancias, quedando necesariamente reducida al corto tiempo que el estado de aguas podía permitirla. Este hecho, de que se han aprovechado algunos, guiados acaso de un celo mal entendido por la felicidad del país, les ha servido para afirmarse en la idea de que los obstáculos de la navegación nacían de personas o empresas cuyos intereses estaban en pugna con ella. Por mucha que fuese la influencia que quiera atribuirse a semejante oposición, nunca podía ser tanta que hubiese contenido a los pueblos ribereiegos, a cuya vista se hizo esta operación, de sacar las utilidades con que la naturaleza les brindaba: pero estos conocen bien que las dificultades principales se hallan en la naturaleza, y no en los intereses particulares.

A las anteriores indicaciones, extendidas en virtud de las noticias adquiridas en los pueblos, añadiré algunos datos relativos a esta navegación, que fueron presentados al Gobierno, en 1813, por el ingeniero de Minas Barón de Karwinski proponiendo un viaje de prueba que demostrase la navegación del Guadalquivir; este ingeniero, según se deduce de sus escritos, estuvo al servicio de los franceses y precisamente empleado en la navegación.

Los franceses empezaban su línea navegable debajo de la presa del molino de Casillas, y como en aquella época no existían íntegras más presas que las de Peñaflor y Lora, quedaba el río dividido en tres grandes tramos, desde dicho molino hasta el puerto de Sevilla. Construyeron ochenta barcas chatas, que se distribuyeron en tres divisiones, proporcionadas a la longitud de los tramos, distribuyéndolas en esta forma: treinta y cuatro a la estación de Córdoba, doce a la de Peñaflor y treinta y cuatro a la de Lora con objeto de que las expediciones no se interrumpiesen, guardando unos períodos regulares. Además del cabo de marina o patrón, seis hombres tripulaban cada barca, los cuales se sacaban de las matrículas formadas en Córdoba y demás pueblos de la ribera. En dicha ciudad había doscientos matriculados, en Peñaflor cuarenta y cinco, y así en los demás pueblos; de manera que, sin temor de equivocaciones, podrá suponerse que la matrícula del país subía a muy cerca de ochocientos hombres sin contar los que los franceses empleaban del ejército. La carga de las barcas era de cincuenta a doscientos cincuenta quintales, según el estado de las aguas; y aunque se hace subir a noventa y cuatro mil quintales el arrastre que los franceses hicieron aguas abajo, nada se dice de los que hicieron aguas arriba, lo que hace sospechar, con fundamento, que las barcas regresaban de vacío.

El Gobierno accedió al viaje propuesto por Karwinski, nombrando dos ingenieros del Ejército para que lo presenciasen. Se eligió para la prueba una de las barcas que los franceses habían dejado en Peñaflor al tiempo de su retirada, las cuales habían sido arrastradas por una avenida a gran distancia del lecho del río, donde se encontraban abandonadas; entre ellas se eligió la mejor, después de recorrida se transportó al río, subiéndola enseguida al molino de Casillas. Allí se cargó la barca con setenta quintales de pertrechos de artillería después de tripulada con seis hombres escogidos, entre los que formaron la matrícula de Córdoba. El viaje a Sevilla se verificó en cuatro días, regresando a Córdoba de vacío en diez, sin que el diario de este viaje ofrezca más circunstancia particular que la subida de las presas de Lora y Peñaflor; en la primera se emplearon cincuenta hombres y en la segunda cuarenta que fueron facilitados por los alcaldes respectivos.

En el oficio en que el ingeniero de ejército don Diego Tolosa da parte desde Córdoba, en 31 de Mayo de 1813, al Ministerio de la Gobernación, del resultado de este viaje, para que fué nombrado, además de las indicaciones del último párrafo, se encuentran algunos datos que completan las noticias anteriores. La barca tenía de longitud o eslora treinta y tres pies, de manga o ancho once, sin quilla y con el pavimento inferior en figura circular; su calado de vacío era de dos pulgadas, y en el viaje se cargó de ochenta y cinco a noventa quintales, incluso la tripulación, con cuya carga caló ocho y media pulgadas, lo que da próximamente una línea de aumento de calado por cada quintal de carga. Este ingeniero concluye asegurando que el río es navegable, de lo cual se propone hablar con más detención cuando remita el plano que está formando.

Algunas observaciones son necesarias para poner en claro los resultados de este viaje, dándoles el valor que realmente les corresponda.

En las dimensiones de la barca se echa de menos la altura de puntal tomada en el punto más bajo, y las que correspondan a la popa y proa; tampoco se dice en qué sentido se encuentra la forma circular del pavimento o fondo, pero si se atiende al que usan los barcos de Córdoba, deberá ser en él longitudinal; el arqueado viene de proa o popa, por las ventajas que esta dispesición tiene para el atraque y para el resbalamiento sobre el lecho de las chorreras y vados, y aún para el paso de las presas.

El calado de dos pulgadas no se expresa donde se tomó, y aunque se midiese en el punto más bajo del costado, siempre el fondo debería tener alguna más salida; desde luego se me figura que, atendidas las dimensiones de la barca y la solidez de su construcción, el verdadero calado debería ser algo mayor, pues lanchas pequeñas de construcción muy aligerada calan más; sin embargo, esta observación en nada debilita las ventajas del ensayo, antes por el contrario lo favorecería si las hubiese efectivas para el transporte.

En diferentes pasajes de los oficios de Karwinski se indica la necesidad de hacer la prueba cuanto antes, por la escasez de agua: hablaba en primeros de Mayo, cuando en alguna ocasión tuvo que detenerse por fuertes aguaceros; de modo que, subsistiendo el río en estado de aguas bajas hasta fines de Octubre, la navegación por este medio es casi impracticable seis meses del año, por falta de agua. Para la subida la barca se descargó en Sevilla y volvió de vacío; las chorreras se pasaron con dificultades a la sirga que formaba la tripulación, a pesar del escaso calado de dos pulgadas y de la disposición del fondo, para disminuir la resistencia de la corriente, a tal punto, que era el caso más favorable para subir las chorreras; y, no obstante, se emplearon seis días más que en la bajada, sin que pueda atribuirse la detención a las presas, porque estas se pasaron a fuerza de brazos en corto tiempo. Si la barca hubiese vuelto con la misma carga, entonces se hubiera visto la resistencia que oponían algunas chorreras, y los grandes medios que era preciso emplear para vencerla; en esta suposición prescindo de las presas que, en caso de pasarlas, deberían hacerse en ellas las obras convenientes.

En corroboración de esto manifestaré lo que nos pasó con los barcos empleados en el reconocimiento. Generalmente los barqueros tenían gran resistencia a salir de las tablas en que estacionaban por temor a la subida; en algún caso, que fué preciso lo verificasen, se hicieron triplicar o cuadruplicar el tiempo empleado en la bajada, y aún así lo hacían de muy mala gana, por lo que tenían que trabajar en las chorreras, a pesar de que los barcos eran pequeños y volvían sin ninguna carga.

De lo que dejo manifestado se infiere que si, en este viaje de prueba, hecho a imitación del transporte de los franceses, con una barca de las empleadas por ellos, y dirigida la operación por un ingeniero destinado a este servicio, la barca regresó de vacío, parece fuera de toda duda que las divisiones de los franceses regresaban de la misma manera, de modo que la navegación era sólo descendente; la ascendente estaba reducida a la mera traslación de barcas a sus estancias. Si a esto se unen los grandes medios empleados y que hacían efectivos por la ocupación militar del país, se conocerá cuán fundado es el juicio que se ha formado de esta navegación.

TRIBUNALES

Jurados

Lista de los jurados del partido judicial de Rute que han de comparecer ante esta Audiencia el día 25 de Octubre próximo, a las doce, para formar parte del Tribunal que ha de conocer de la causa seguida en dicho Juzgado por el delito de malversación contra Manuel Jiménez y otros:

Cabezas de familia.—Don Teleforo Gutiérrez Mena, don Francisco Pulido Trujillo, don Antonio Rueda Morales, don Julián Sánchez Arévalo, don Andrés Reina Castillo, don Juan Pedro Martínez Rodríguez, don Antonio Caballero Cobos, don Fernando Ocaña Rosales, don Cristóbal Quintana López, don Cristóbal Ruiz Serrano, don Francisco Caballero Gutiérrez, don Rafael Arias Burgos, don Manuel Delboy Granados, don Juan José Moreno Tarifa, don Antonio Torres Torres, don Luis Espejo Hurtado, don Clemente Porras Moreno, don Mariano Garcia Ruiz, don Amador Castillo Rosales y don Pedro Soriano Velasco.

Capacidades.—Don Manuel Villén Priego, don Francisco José Roldán Carrillo, don Pedro Trujillo Ruiz, don Antonio Reyes Rodríguez, don Rafael Delgado Rodríguez, don Cristóbal Ordóñez Llamas, don Juan Rabasco Jiménez, don Eloy Campos Amaya, don Francisco Espejo Lara, don Bernardo Lucena Domínguez, don Eduardo Moliz Galán, don Antonio Gallardo Ramírez, don Clemente Hurtado Hurtado, don Julián Soriano Aragón, don Juan Tejero Campos y don Vicente Roldán Muñoz.

Supernumerarios.—Cabezas de familia.—Don Bartolomé Polo Pérez, don Pedro Prieto Poveda, don José Guzmán Sánchez de Toro y don Francisco Vázquez Navarro.

Capacidades.—Don José Moreno Vargas Machuca y don Angel de Aguilar y Aguilar.

Juicios orales

Hoy, ante la sección segunda de esta Audiencia, se verá la causa, procedente del juzgado de Fuente Obejuna, instruída contra Francisco Rosario Benavente, acusado del delito de lesiones.

Será defendido por el abogado señor Molina Albendín y representado por el procurador señor Barbudo.

En la misma sección habrá otro juicio oral: el de la causa seguida en el juzgado de Montoro, contra Juan Rafael Linares Polo, acusado del delito de daños por descarrilamiento.

Le defenderá el abogado señor Carretero y le representará el procurador señor Cruz.

Bombita se corta la coleta

La noticia es verídica y está confirmada por el propio interesado: Ricardo Torres, el segundo de los *Bombas*, se cortará la coleta después de que toree en Madrid, el día 19 de Octubre próximo, la corrida a beneficio del Montepío de los toreros.

Bombita es un torero que no necesita de elogios, ni ahora, que todavía sigue siendo torero, ni cuando le llegue la hora de la despedida, para que el público dé idea de la labor realizada por este hombre durante su arriesgada profesión.

Sólo con hacer un ligerísimo relato de su vida, bastará para que la afición vea, en el diestro que se va, a un torero de pundonor, de inteligencia y de mérito indiscutible.

Pocos como Bombita podrán decir: He sido el primero desde que me *dicton* hasta que me retiré.

Y ahí va un ligerísimo relato de su vida torera.

Bombita nació en Tomares el día 26 de Febrero de 1879. De chiquillo, hasta que se dedicó al toreo, fué cajista de imprenta.

Vistió por primera vez el traje de luces el año de 1895, en la plaza de Jerez de los Caballeros.

La primera vez que toreó como novillero, en la plaza de Madrid, fué el 7 de Marzo de 1897, alternando con el malogrado Juan Domínguez (Palguita chico).

Siguió toreando de novillero, haciendo faror entre la afición, hasta 1899, en que tomó la alternativa en Madrid el día 24 de Septiembre, después de haber trabajado en 31 novilladas, y dado muerte a 193 reses.

Tomó la alternativa de manos del Algabeño, toreando también en esta corrida el infortunado Dominguín, y lidiándose ganado del duque de Veragua.

Desde entonces, y en superiores campañas, figuró en las corridas de abono de Madrid, los años 1900, 1901, 1902 y sucesivos hasta el 1908, en que, al finalizar este año, sufrió el disgusto famoso con Mosquera.

Siguió Bombita toreando en toda España y ha sido siempre base de los carteles de muchísimas plazas, entre ellas Sevilla, Valencia, Bilbao, San Sebastián, Salamanca, Pamplona, Valladolid, Santander, Zaragoza, etc., etc.

Bombita, hasta el pasado año de 1911 había toreado 596 corridas y estoqueado 1 407 toros, sin contar las corridas que ha toreado en Méjico, y las en que ha tomado parte el año pasado y lo que va de este.

Bombita ha sido uno de los toreros más castigado por los toros.

Sería tarea interminable la de relatar, una por una, sus cogidas.

Basta saber que ha tenido, si la cuenta no marra, más de 35 cornadas, muchas de ellas graves y las cuales le dejaron inutilizado por largas temporadas.

X. X.

Boletín Oficial

Resumen del número correspondiente al día 2 de Septiembre:

Gobierno civil.—Circular ordenando a los alcaldes que en el término de ocho días contesten al cuestionario que la acompaña

Jefatura de minas.—Anuncios de solicitudes de pertenencias.

Diputación provincial.—Edicto fijando un plazo para que los aspirantes a las plazas de escribientes que relaciona subsanen los defectos que hay en la documentación que han remitido.

Administración de Propiedades e Impuestos.—Notificación de una resolución al alcalde de los Moriles.

Administración principal de Correos.—Convocatoria a nuevo concurso para proveer de local adecuado la estafeta de correos de Baena.

Ayuntamientos.—Anuncios de tener expuestos al público el de Palenciana el presupuesto ordinario y el padrón industrial para el año próximo. Balance de las operaciones de contabilidad efectuadas en el de Lucena hasta el 31 de Julio.

Audiencia provincial de Córdoba.—Listas de los jurados que han de intervenir en las vistas de causas procedentes de los juzgados de Rute, Lucena, Montilla e Hinojosa del Duque, señaladas para el cuatrimestre actual.

Juzgados.—Edictos del de Córdoba citando a José Martínez Ríos, Francisco Rojano López y Francisco Córdoba Muñoz; del de Bujalance encargando la busca de una burra que desapareció el 21 de Agosto del cortijo Fuente de la Cruz, del término de Cañete de las Torres; del de Baena la de otra burra hurtada el 12 del mes último de la finca Salobreja, del término de Luque, y del de Fuente Obejuna citando a Miguel Villarreal Jiménez. Anuncio de la vacante de la plaza de Secretario del de Villa del Río.

LA COMISIÓN PROVINCIAL

Ayer, por la mañana, a la hora de costumbre se reunió la Comisión provincial, bajo la presidencia de don Manuel González López, asistiendo los diputados señores Lora Daza, Ortiz Molina, Amián, Camacho Lozano y Prado Padillo.

Leída y aprobada el acta de la anterior, se tomaron los siguientes acuerdos:

Señalar los días 6, 8 9, 19, 20, 22 y 23 para celebrar las sesiones ordinarias en el presente mes.

Confirmar el ingreso en el departamento de dementes del alienado Juan Ruiz.

Aprobar la distribución de fondos para satisfacer las obligaciones del presente mes; el señalamiento de precios medios del pasado mes de Agosto; un presupuesto para verificar varias reparaciones en el departamento de las Hermanas de la Caridad en el Hospital de Agudos, y una certificación de obras realizadas en el nuevo edificio de la Corporación.

Quedar enterada de un oficio del Director de la Casa Socorro Hospicio, dando cuenta de una agresión realizada por un acogido contra otro y aprobar la conducta de dicho funcionario, dando cuenta del hecho al Juzgado de instrucción.

Por último, la Comisión se constituyó en sesión secreta para informar al Gobernador civil en un recurso de don Miguel López Cupé y otros, contra acuerdo del Ayuntamiento de esta capital por el que fué suspendido el pago que disfrutaban como maestros jubilados.

Camino solitario

Trepando por entre lajas y breñas, asiéndome a los brezos y a los enebros, desparramados los unos y copuditos los otros como minúsculos cipreses, por terreno de cabras agrio y difícil, gusto subir a la roca más alta de todo el contorno serrano. Allí debió ser puesta y abandonada por un titán atalayador de amplios horisontes y, vista desde lejos, parece ciclópeo pedestal de una estatua que hubiese rodado por laderas y tajos hasta fragmentarse en las menudas piedras que en el fondo de la garganta sirven de lecho a un regato.

Alguna que otra lagartija huye asustada de mi temeraria ascensión. Las espinas de las zarzas rasgan mis ropas y suelen punzarme las carnes, pero mi anhelo de admirar el paisaje, mi devoción a la magna Naturaleza, son estímulos poderosísimos, incontrastables, y al jorfe luego cuando nubes de formas muy extrañas, argentadas en los bordes y grises en el centro, desafían con majestuosa lentitud por el espacio.

Es un panorama espléndido el que desde lo alto se divisa. No hay soberbia que aquí no resulte abatida, anulada, muerta. Arquitectos, escultores, pintores, músicos y poetas, ante tal inmensidad, ven empequeñecido su numen, que creían grande y fecundo, y el hombre de más categoría social es sólo un corpúsculo viviente como el pastor que por el vallecico lejano conduce su hato. Las montañas son muy igualitarias, muy niveladoras.

Ya en la roca, el viento susurra en mis oídos su protesta, el sol me hiere de lleno traspasando una nube y, sin embargo, yo oteo en todas direcciones, descubro los pueblecitos agrupados en torno a la iglesia plúmbea y vetusta que engalla su campanario, percibo las casas diseminadas en las lomas, en medio de obscuras malezas, de esmeraldinas vides o de áureos rastrojos, y fijo mi atención en el camino blanco que ondula, que serpea y se pierde en el confín donde me dicen que la villa se asienta.

Este camino me preocupa porque, contra lo común en tales vías, hállolo siempre solitario. Es como un trazo inútil, como una resquebrajadura en la superficie desigual, costrosa, de la tierra castellana.

Por él irían en otro tiempo los pesados vehículos de vivos atalajes que desde el último rincón de distante provincia nordestal llevaban a la Corte, confundidos en pasajera intimidad, a la dama propicia al favor, a la dueña quintañona, al pícaro estudiante, al juglar astuto y galopo y al redomado trafalillero.

Puesto a rememorar, veo que un polvo denso envuelve la diligencia y oigo el cascabeleo de los tiros de resistentes machos, las interjecciones del postillón, los chasquidos de su traila, las risas de los viajeros y los cantos del mayoral. Detrás de la diligencia va la harriería con paño, loza o fruta. También son cantarines los mozos. Y más lejos columbro el carro de la farándula, lo mismo que lo encontrara el andante Caballero de la Triste Figura.

Pero ya he dicho que todo esto es una visión retrospectiva sin realidad actual. El camino sigue solitario, sin que se mueva un punto en su trazo blanco y sinuoso. Hoy los convoyes, encadenados al férreo monstruo que resonga y jadea, van por otra parte rápidos, vertiginosos, salvando abismos, horadando las moles graníticas. Y la población de la Corte trashuma, va y vuelve diariamente, sin que se de cuenta de la distancia, sin contemplar el paisaje, que desaparece de su vista ofendido por el injusto desdén. Hoy somos pocos, muy pocos, los que rendimos culto a Dios en el grandioso templo que tiene por alfombra los prados mullidos, apacibles y serenos, por altares las montañas en donde el viento ruge, por aras rocas cimeras, como esta que mis pies profanan, por lámpara el sol y por bóveda el cristal azul de los cielos.

¡Mísero camino solitario! ¡Sospecho que tú eres la pauta sobre la que una mano torpe ha de escribir un largo epitafio a la fé de otras generaciones más atrasadas, pero también más felices, que buscaban la vida en sus propias fuentes y sabían agradecerla a Aquel de quien la recibieron!

¡Camino solitario! ¡Por ti pasó la alegría, hija de la sana esperanza!

A. Escamilla Rodríguez.

Guadarrama, Septiembre 1913.

DE INSTRUCCIÓN PÚBLICA

Las consultas

La Sección administrativa de primera enseñanza recomienda a los maestros que no den crédito a las contestaciones a consultas que aparecen en algunos periódicos profesionales de Madrid, porque se prestan a reclamaciones infundadas.

Información

El Inspector provincial tiene el propósito de realizar una activa información para averiguar si los maestros y auxiliares propietarios e interinos se encuentran este mes en sus cargos.

Inspección

La Dirección general ha autorizado una visita extraordinaria de inspección a las escuelas de Encinas Reales, Monturque y Baena.

INFORMACIÓN MILITAR

Inútil

El soldado licenciado por inútil José Moyano Marco, cuyo domicilio se ignora, debe presentarse en el Negociado de Quintas de este Ayuntamiento con el objeto de informarse de un asunto que le interesa.

Al interesado

El recluta Juan Prieto Muñoz debe comparecer en el Negociado de Quintas de la Secretaría municipal con el objeto de evacuar un asunto de su interés.

Presentación

Ayer se presentó en el Gobierno militar el primer teniente del regimiento de la Reina D. Francisco López Domínguez que, procedente de Larache viene a Córdoba en uso de permiso.

A Madrid

Ha marchado a Madrid el capitán del batallón de cazadores de las Navas don Julián Martínez Simancas.

Bien venido

Está en Córdoba en uso de permiso el comandante de infantería en situación de excedente don Antonio García Pérez.

Permiso

Se le ha concedido permiso para ausentarse de Córdoba al capitán del regimiento de lanceros de Sagunto don Luis Vallejo y Vallejo.

DE SANIDAD

Ante el Juzgado de instrucción de Rute ha sido denunciada una vecina de Palenciana por actuar de curandera, poniendo en peligro la vida de una mujer.

***

Comunica el Inspector municipal de Palma del Río que han ocurrido en aquel pueblo varios casos de viruela.

El Inspector provincial ha remitido a dicho punto suficiente cantidad de vacuna.

***

El Inspector provincial ha pedido al Laboratorio de Madrid varias cantidades de suero y vacuna antitífica para contrarrestar las fiebres tifoideas que se padecen en Córdoba.

Cándido Fernández (Moni)

Este modesto novillero, duramente castigado por los toros, y desgraciado por demás en lo de conquistarse un nombre entre los toreros de *tronío* (a pesar de reunir condiciones para ello), se retira pasado mañana del arte, en la plaza de toros de Córdoba, dándose la coincidencia de que en la misma fecha, 8 de Septiembre de hace unos dieciseis años, pisó por primera vez el coso cordobés, consiguiendo un triunfo con un verdadero toro que estoqueó, en los mismos medios de la plaza, donde el animalito se había plantado sin que hubiese fuerzas humanas capaces de sacarlo.

Desde entonces Moni alternó con los principales novilleros y, bien por su modestia, bien por su poca fortuna al presentarse en la plaza madrileña, Cándido no logró ver hechas realidad sus más bellas ilusiones: reunir un capitalito para subvenir a sus necesidades y a la de su familia.

Su toreo es alegre y bullicioso y su nota principal la valentía.

Se presentó en la Plaza Vieja de Barcelona, y he aquí cómo trató de su trabajo *La Puntilla*, de la ciudad condal:

Centro de Cultura 2006

GONZALEZ HERMANOS

SEVILLA ✻ CÓRDOBA ✻ HUELVA

Mosaicos—Azulejos—Cemento "Lafarge„—Tubos de grés —Calentadores de agua—Bañeras—Lavabos—Inodoros— — — — — — — Bidets, etc., etc. — — — — — —

EN CÓRDOBA GRAN CAPITAN, NUM. 19.

Un cordobés, que ni por sus hechuras, ni por su cara orangutanada lo parece, pero que tiene muchos riñones y mucha serenidad; no novillero que, si no tuviera la antipática *fila* que tiene y no fuese lo desgraciado que es, como posee la buena condición de ser valiente sin temeridad, resultaría muy aceptable dentro de su modesta categoría.

Hay muchos más *bonitos* que él y con la mar de pretensiones, que se dejarían vivitos y coleando, o pasarían muchas fatigas, con lo que él mata con al menos apareute tranquilidad.

Mató dos pavos de Nandin, viejos y marrajos, en la Antigua Plaza. El Mooi los despachó apretándose con ellos con plausible sangre fría y entrándoles a matar con emocionantes agallas, y siempre por la cara.»

A consecuencia de la cogida que sufrió torreando en Madrid el 21 de Noviembre de 1908, en el beneficio de un compañero, Saturnino Aranzáez, Mooi no ha quedado con las suficientes facultades en los brazos para continuar lidiando reses, y ante de que los públicos lo rechacen, el muchacho, modesto siempre, se retira de la afición.

Cándido Fernández (Mooi) nació en Córdoba el 18 de Septiembre de 1875.

Es de desear que el valiente muchacho obtenga un verdadero éxito pecuniario en su despedida y que con el dinero que recaude consiga lo que con tanto afán ha perseguido: un modo honroso de poder ganar lo necesario para la vida.

EN FAVOR DE LOS PRESOS

Hemos recibido para la biblioteca que estamos formando en la prisión, las siguientes obras:

De doña Carmen Miranda 111 números del «Iris de Paz», 65 de «El Adalid Seráfico», 3 de «El Santo Escapulario», y 2 folletos de «La Grande Obra».

De un caballero que oculta su nombre 5 guías de Bailly Bailliere.—El fondo del Océano. —Las fuerzas físicas.—El Mundo subterráneo. —Curiosidades.—Un drama en la frontera.—Historia de un pedazo de carbón.—Curso elemental de religión y moral.—Nociones de agricultura.—Lecciones de religión y moral.

Del celoso e ilustrado presbítero don David Touriño, La Biblia traducida por Scio, 5 tomos. —El catecismo Romano, 2 tomos.—Vida de Santo Tomás de Aquino.—El evangelio en triunfo.—Biblioteca predicable 2 tomos.—Devoti, derecho canónico, 3 tomos.—Autores clásicos latinos, 2 tomos.—Oratoria sagrada 2 tomos.—Año cristiano, Noviembre.—Retórica sagrada.—Razón y filosofía (Ráulica), Conferencias (P. Ventura) —La Madre de Dios.—Diccionario de la enseñanza 4 tomos.—Legislación de 1.ª enseñanza.—Gavi, teología moral y Larraga id.—Formularios.—Clericos instructus 2 tomos. —Fabiola.—Compendio de Historia de España. —Retórica.—Método para aprender el latín.—Guía del clero.—Gramática latina.—Defensa del cristianismo.—Aguilera —Charmes, 1 tomo. —Armonía de la razón y la religión.—Filosofía 2 tomos.—Lecciones de cosas.—Ensayo sobre el catolicismo.— Estudios católicos.—Autores latinos.—Apologistas involuntarios.

Gracias a tan generosos donantes por tan importantes regalos.

Bernardo Bacálcoa Turiso.
Capellán de la Prisión.

DE SOCIEDAD

Ha regresado de Cádiz don Antonio Gavilán Bravo con sus hermanas.

Ha empezado su carrera artística en Bolonia, cantando con éxito la ópera *I Puritani*, nuestro paisano el joven barítono don Rafael Serrano Palma.

Reciba la más cumplida felicitación.

Ha regresado de Roma el Presidente de la Cámara de Comercio don Carlos Carbonell.

LA BOLSA

Cotizaciones del día 5

Efectos públicos españoles.—4 por 100 perpetuo interior, 80 00 pesetas.—5 por 100 amortizable, 99 05.—Cédulas hipotecarias 4 por 100 99'05.

Valores de Sociedades nacionales.—Banco de España, 446 00.—Compañía Arrendataria de Tabacos, 000 00.—Banco Hispano-Americano, 000 00.—Banco Español de Crédito, 000.

Valores locales.—Sociedad Eléctrica de Casillas, 100.—Acciones de la Plaza de Toros, 1.500.

Cambios sobre el extranjero.—París a la vista, 6'60.—Londres a la vista, 26 90.

Metales preciosos.-Centenes antiguos, 7'60 —Id. nuevos, 5'60.—Oro antiguo, 6 60.—Idem nuevo 5 60.

NOTAS CORDOBESAS

(RECUERDOS DEL PASADO)

POR

RICARDO DE MONTIS

De venta en la Redacción del DIARIO DE CORDOBA

GACETILLAS

Reparto de socorros

Una comisión de la Junta de damas de la Cruz Roja, compuesta de las señoras de Alvear, Carbonell (Don Carlos), González Andía, Aulevas y Barranchos y de las señoritas Agripina y Carolina Barranchos, fué ayer, a las seis de la tarde, al Hospital militar y repartió ropas entre todos los soldados enfermos y heridos que se hallan en dicho establecimiento.

Además entregó socorros en metálico a los individuos naturales de esta provincia y a los pertenecientes al regimiento de infantería de la Reina.

El Director y todo el personal del Hospital atendieron a la comisión con exquisita galantería.

Accidentes

Ayer fueron asistidos en la casa de socorro las personas siguientes:

Manuel Rosal Arjona, de 48 años, domiciliado en la calle del Tinte, núm. 8, de una contusión en la pierna izquierda.

Elías Amo Olmedo, de 57, vecino de Cabra, de una contusión en la región costal derecha.

Francisco Cañaveras, de 8, habitante en la calle Isabel II, núm 10, de una herida contusa en el cráneo.

Concepción León Larios, de 16, que vive en la plaza de Antonio Grilo, núm. 5, de una herida punzante en el antebrazo derecho.

Emilio Jaler Nieto, de 9, avecindado en la plaza del Socorro, sin número, de contusiones en el brazo y muslo izquierdos.

Gran café «La Perla».—Helados para hoy: Mantecado, Arlequín, Granizada de limón, Vermouth coktad frío, Leche merengada, Granizada de almendra.

Chocolate con pastas a 30 céntimos.

Las sillas de los paseos

La Empresa arrendataria del servicio de cobranza y colocación de sillas en los paseos y demas sitios públicos pone en conocimiento de este vecindario que aun cuando con arreglo a su contrato tiene derecho a cobrar 20 céntimos por la ocupación de cada silla en las noches en que se celebra la próxima velada de Nuestra Señora de la Fuensanta, sólo cobrará 15 céntimos, siguiendo la costumbre establecida en años anteriores.

Que lo arreglen

En la plaza del Angel y en la calle Torre de San Hipólito hay numerosos baches y piedras sueltas que originan molestias a los transeuntes.

El guardia municipal del distrito ha formulado la denuncia correspondiente.

Telegramas

En el Centro telegráfico de Córdoba están detenidos, por ignorarse el paradero de sus destinatarios, un despacho para Hernández, procedente de Barcelona, y otro para José Méndez, procedente de Isla Cristina.

Caricias conyugales

Faustino Pérez Cano, domiciliado en la calle del Crucifijo, núm. 5, no tenía en qué ocuparse ayer y se entretuvo en vapulear a su esposa Patrocinio Arias.

Por este motivo ha sido denunciado.

Licencias de caza

El Gobernador civil concedió ayer licencia de caza a los vecinos de Córdoba don Mariano y don Francisco Molina Fernández, don Juan Escribano Gómez y don José María Gil Belmonte.

Denuncia

Ha sido denunciado el carrero Francisco Hierro por transitar subido en el vehículo que guiaba, contraviniendo las Ordenanzas municipales.

Para estómago, intestinos, diabetes y artritismo

Agua de Borines

SIN RIVAL para mesa.

Una rifa

La máquina de escribir «Erika» rifada por la Unión de dependientes de comercio ha correspondido en suerte a don Juan Ruiz Romero, dueño del establecimiento de tegidos situado en la calle de Claudio Marcelo, núm. 3.

Insultos

Concepción Castro Serrano se presentó ayer en un puesto destinado a la venta de pan en la plaza de San Lorenzo solicitando que le fiasen cierta cantidad de dicho artículo y como el vendedor no accediera le insultó, por lo cual ha sido denunciada.

El tiempo

Por el Instituto General y Técnico se han hecho las observaciones meteorológicas siguientes durante las veinte y cuatro horas del día de ayer:

Temperatura máxima al sol y al aire libre, 38'40.—A la sombra, 29'60.—Mínima, 15 00. —Media, 22 30.—Oscilación, 14'60.—Agua de lluvia en milímetros, 0'00—Agua evaporada en milímetros, 7'00.

Observaciones hechas á las ocho de la mañana:

Altura barométrica en mm. á 0° 755'60.—Temperatura á la sombra, 19'40.—Idem de termómetro humedecido, 15 00. —Tensión del vapor 10 50.—Humedad relativa, 63 00.—Estado del cielo, despejado.—Dirección del viento, E.—Fuerza, calma. —Velocidad en kilómetros, 104 80.

Caparròs y Comp.ª

ALMACENISTAS DE COLONIALES

PLAZA DE COLON, NÚMERO 1.

CORDOBA

Cebada del país, clase superior, a 27 pesetas los 100 kilos y 35 reales fanega de 32 kilos.

MENTOCARINA DARW

(Marca registrada en Europa y América)

Maravilloso específico para las enfermedades de nariz, garganta, laringe y pecho

CONSTIPADOS DE CABEZA
RESFRIADOS
EXPECTORACIONABUNDANTE
Sequedad de Nariz y Garganta
Mucosidades secas de la faringe
TOS REBELDE
OZEMA
RUIDO DE OIDOS
JAQUECA REBELDE
ASMA
RONQUERAS
Principios de Tuberculosis

De venta en Córdoba Unión Farmacéutica Cordobesa, Conde de Cárdenas, 28

La caja conteniendo un pulverizador especial y un frasco de MENTOCARINA cuesta 9 pesetas.

Un frasco de MENTOCARINA sin pulverizador, 3 pesetas

Entre amantes

Han sido denunciados una mujer conocida por la Grichocita y su amante por haber promovido un fuerte escándalo en su domicilio de la calle de San Fernando.

Los soldados de la Reina

Han llegado a Sevilla los siguientes individuos del regimiento de infantería de la Reina, que se hallan enfermos:

Sargentos Basilio Cuenza Jiménez y Enrique Bolero García; cabo Cayetano Macana Peñalver y soldados José Céspedes Hernández, Manuel Peñalver López, Julio Acedo Rastrollo, José Jiménez Moreno, Francisco Rivera Zambrano, Domingo Millán Ferrer, Antonio Palomeque Luque, Jesús López Pérez, Ramón González Samper, Antonio Valle Roldán, Manuel Bernal Quinta, Antonio Panadero López, Antonio García Rodríguez, José Torres Martínez, José Garrido Muñoz, Luis Valenzuela Avila, José Leiva Navarro, Juan López Caballero, Nicolás Mesa Quesada, Tomás Carrillo García, Antonio Guzmán Vinuesa, Lucio Garrido Huerta, Antonio Pérez Jiménez, José Hernández Ruiz, Melchor Guerrero García, Antonio Campos Bravo y Angel Justicia Cortés. Todos ingresaron en el Hospital militar.

En el Hospital civil ingresó el soldado de la Reina Agustín Aparicio Torres.

Desperfectos

Está suelta la tapa de un pozo negro de la calle Duque de Hornachuelos y se ha desprendido de la piedra que le servía de base una de las columnas destinadas a prohibir el tránsito de vehículos por la calle Victoriano Rivera.

Urge la reparación de tales desperfectos.

Representación

Se ha encargado de la representación artística de la simpática cancionista Conchita Roldán «La Brillantito» don Aurelio Martín Ruiz, a cuyo domicilio en Córdoba, San Fernando 115, deberán dirigir las empresas su correspondencia.

EL COLEGIO ESPAÑOL

15, Fernando Colón, 15

Se admiten alumnos de 1.ª y 2.ª enseñanza.

Nombramientos eclesiásticos

El ilustrísimo señor Vicario Capitular don Bartolomé Rodríguez y Ramírez ha hecho los siguientes nombramientos:

Arcipreste interino de Lucena a don Joaquín Garzón Carmona.

Cura ecónomo del Carmen, de Lucena, a don Antonio Povedano Roldán.

Coadjutor de San Bartolomé, de Baena, a don José Ayala Carrillo.

Coadjutor de Luque, a don Francisco García Pareja.

Posesión

Ha tomado posesión de su cargo el juez de instrucción de Baena don Eduardo Sarriá.

Robo de ganado

En Palma del Río ha sido detenido el vecino de Posadas José Medina Martínez (a) *la Zorra* por suponérsele complicado en el robo de ganado cometido hace pocos días en el cortijo Malpica, de aquel término.

Alumbrado eléctrico

Don José Luis Castilla Ruiz ha solicitado autorización para establecer una línea eléctrica con destino al alumbrado de Almedinilla.

Plaza vacante

Está vacante la plaza de Secretario del Juzgado municipal de Villa del Río.

Puede ser solicitada en el término de quince días.

Mundo Gráfico

El número de esta semana de dicha revista contiene las siguientes informaciones de actualidad: Romanones, cazador.—En las playas extranjeras.—La estatua de Camposmor.— Los héroes de la guerra.—Llegada del general Marina a Ceuta.—Los Reyes en Bilbao.—Las regatas de Castro Urdiales.—Visita regia a un buque alemán.—Escenas de la guerra del Rif. —Prisioneros moros.—La muerte del torero Gordet.—Carreras a pie en Barcelona.—El Rey de Grecia en campaña —Las modas femeninas. —Los Juegos florales de Avilés.—La isla más pintoresca de Holanda.—Un concurso de hidroplanos, y otras muchas notas.

La portada, en colores, es una verdadera preciosidad.

Avisos útiles.

Cura el estómago el Elixir Sáiz de Carlos

—**Urberuaga de Ubilla** — Marquina Vizcaya.)—Aguas amoadas. Especiales para las enfermedades del aparato respiratorio; pídanse memoria y guías.—Se remiten gratis.

—**El mejor de todos los chocolates** es el AMATLLER marca LUNA.

—**Médico Homeópata**.—El Doctor Monetro, establecido en Sevilla, en la calle Jesús del Gran Poder 75, recibirá en consulta en esta capital para el tratamiento, principalmente, de las enfermedades crónicas y de los niños, todos los domingos, desde las 12 de la mañana a las 5 de la tarde, en la calle Avenida de Cervantes, número 16.

—**LOS JÓVENES** enclenques y enfermizos recobrarán la salud con el «Jarabe Hipofosfitos Salud.»—En farmacias.

Sección Religiosa

Santo de hoy.—San Vicente de Paul, fundador, y San Eugenio y compañeros mártires.—Mañana. —San Pantaleón y San Juan, mártires.

Jubileo circular.—Hoy en la iglesia de la Piedad, costeado por don Antonio Terroba, por su esposa.—Mañana.—En la misma iglesia, por don Eustasio y don Antonio Terroba, por sus padres y hermanos.

Corte de María.—Los asociados visitarán hoy a nuestra Señora del Consuelo, en San Pablo.—Mañana a nuestra Señora de la Divina Pastora, en San Juan.

Iglesia de los Dolores.—Todos los domingos y días festivos de precepto, se celebrará en esta iglesia Misa rezada, a las diez, y los demás días se celebrará a las nueve.

Santuario de la Fuensanta.—El próximo día 8 darán principio los solemnes cultos que el excelentísimo Cabildo Catedral y fieles devotos consagran a Nuestra Señora de la Fuensanta, en la siguiente forma:

A las nueve de la mañana fiesta solemne con orquesta, costeada por el Excmo. Sr. Marqués de la Motilla y Conde de Torralba, en la que predicará el Sr. D. Francisco Brouet Díaz, Beneficiado de la Santa Iglesia Catedral.

A las once tendrá lugar otra solemne fiesta con orquesta, costeada por el Excmo. Ayuntamiento y asistencia del mismo, en la que predicará el Sr. D. Enrique Cerrillo Pérez, Presbítero.

A las seis y media de la tarde primer día de novena con exposición del Santísimo Sacramento. Estación mayor, Santo Rosario y Letanía, seguirá el Sermón, que predicará el M. I. Sr. Dr. Don Marcial López Criado, Canónigo Lectoral de la Santa Iglesia Catedral; el ejercicio del día, gozos, reserva y Salve.

San Juan. El día 8 primer día de quinario a la Virgen Santísima, bajo la advocación del Ave-María, un cuarto de hora después de oraciones: se cantará el Santo Rosario y la Letanía, seguirá el Sermón que predicará don Luis García Pérez-Rico, Profesor del Seminario: después el ejercicio del día, terminándose con la Salve cantada.

†

Primer aniversario

Las misas que se celebren el día 9 en la parroquial del Salvador y Santo Domingo de Silos, desde las siete en adelante, por los señores sacerdotes invitados al efecto, serán aplicadas en sufragio por el alma de la señora doña María de los Angeles Carpio y López, viuda de Urbano (q. e. p. d.) que falleció el 9 de Septiembre de 1912.

Sus desconsolados hijos doña Rafaela Urbano de Herrá, don José Urbano, del Comercio de esta plaza; doña Angela Urbano de Olmo y don Ramón Urbano, hijos políticos, nietos, biznietos y demás familia, ruegan a sus amigos la tengan presente en sus oraciones.

ESPECTACULOS

Teatro Circo del Gran Capitán

Todas las noches exhibición de nuevas é interesantes películas por el gran Cinema artístico.

A las nueve.

Precios: Palcos sin entrada, 2 pesetas.—Sillas con entrada, 40 cénts.—Anfiteatro con idem, 25.—Entrada de palco, 40.—Entrada de grada, 10.

En estos precios está incluído el impuesto del timbre.

LA BOMBILLA

Todas las noches, de nueve a doce y media, grandes conciertos de cante y baile flamencos, en los que toman parte Matilde Osuna y Juan Cortés.

Precios por el consumo.

Restaurant de Miguel Gomez

calle Marqués de Boil (antes Morillos)

Teléfono núm. 140

Plato del día: Albóndigas de ternera.

Se vende queso de Roquefort, a 5 ptas. kilo.

Se vende Rioja clarete a 75 céntimos litro y a 11 pesetas arroba.

Un gran regalo

Carrera breve y sin gastos.—¡No más rutinas!

Por 5 50 pesetas en Córdoba o 6 25 por correo, se entregará un tomo en tamaño 32 por 22, de la importantísima obra nueva de Teneduría de libros por partida doble, Cálculo Mercantil, Correspondencia, Sistema métrico decimal, Inventarios, Balances, Operaciones Prácticas de Teneduría, Preparación de las cuentas para abrir y cerrar los libros y otros muchos datos interesantes, titulada

Contabilidad Mercantil Simplificada

al alcance de todas las inteligencias, del profesor Manuel F. Font, con cuya obra cualquiera persona puede hacer la carrera de Comercio y la de tenedor de libros en toda su extensión teórica y práctica, y en el corto plazo de 30 días, sin necesidad de recurrir a los auxilios de Escuela, Academia, ni profesor alguno.

Dirigirse a don Aurelio Martín, San Fernando, 115.

Caduca el 22 de Septiembre.

Los ULTIMOS DIAS de una realización

son los que el público espera para comprar por muy poco dinero buenos artículos.

Esta ocasión la ofrece la casa

Benigno Iñiguez, en Liquidación

en la que hallaréis por la mitad de su valor bordados, blondas, puntillas de algodón, pantalones y camisetas de punto, medias, calcetines, panas, cobertores, toquillas, toallas, etc.

Ultimos días de la realización

Alfonso XIII, sin número

VINO

Por cuenta del cosechero se vende una partida de vino de Montilla, de cuatro años, a 50 céntimos el litro. Siete Rincones, 6.

Maiz Plata

Lo hay disponible, de calidad superior, en casa de don José de Rioja en liquidación, en Córdoba, al precio de 19 pesetas los 100 kilos sobre vagón Cádiz o 20 50 pesetas la misma unidad sobre vagón Córdoba con bolsas de origen comprendidas.

Venta de aceite

De la sierra de Montoro, por cuenta del cosechero, se vende aceite fino extra, de superior calidad, al precio corriente de plaza y también a 2 reales más barato.

Plaza de Pineda, 1.

Enrique Viguera

Corredor de Comercio

Escritorio: Cister, número 24.—CORDOBA

Compra y venta de papel de la Deuda perpetua 4 por 100, Amortizable 4 y 5 por 100, Acciones del Banco de España, Cédulas hipotecarias al 4 por 100 y demás valores cotizables en Bolsa.

Descuento de letras, cuentas de crédito con garantías de valores, etc.

REPRESENTANTES Se necesitan en todos los pueblos de España. Artículos sensacionales para ganar dinero. Fácil venta; mucho consumo; gran ganancia. Catálogos gratis. Escribid al Centro de Pequeños Inventos (Apartado de Correos, número 11) Castellón.

Doctor Bueno

Exalumno interno de los doctores Mariani y Cospedal en el Hospital de la Princesa, de Madrid

Premio de la Academia Médico Quirúrgica

MEDICINA—CIRUGIA—ENFERMEDADES DE LA MATRIZ SIFILIS—APLICACION del «606»—TRATAMIENTOS ELECTRICOS.

Claudio Marcelo 8 (antes calle Nueva)

— — CORDOBA — —

Maiz plata

En la actualidad se halla descargando en el puerto de Cádiz el vapor «Crewell» que trae un cargamento de Maiz Plata de la nueva cosecha y clase buena, para los señores Carbonell y Compañía a quien deben dirigirse para precios y condiciones calle Angel de Saavedra, 13.—Córdoba.

BALNEARIO DE TOLOX

(PROVINCIA DE MÁLAGA)

Manantial azoado y radio activo

Cura las enfermedades de las vías respiratorias.

Especial para los catarros.

No se admiten enfermos de tisis o tuberculosos.

Nueva instalación de inhalaciones «Difusas o húmedas.» Pulverizaciones o Duchas nasales.

Temporadas oficiales: del 1.° de Mayo al 30 de Junio y del 1.° de Septiembre al 31 de Octubre.

Pídanse folletos de los baños a su propietario

D. Manuel del Río y del Río, en Tolox.

Se recomienda la fonda del Campo por higiene, por la proximidad al balneario.

Hay mesa redonda y laterales.

Unico depósito de estas aguas embotelladas casa de don José Creixell, Marqués 4 y 6, Málaga.—Ferrocarril directo de Málaga a Colo.

CAFÉ LA CERVECERÍA

Todos los días helados variados.

Cerveza y gaseosas frías al grifo.

TONICO REGULADOR DEL CORAZÓN

VINO de KOLA MIDY

CONTRA FATIGA FÍSICA E INTELECTUAL, ANEMIA DE PAISES CÁLIDOS, CONVALECENCIA LENTA, NEURASTENIA, EXCESOS DE TRABAJO.

TOMESE VASITO ANTES DE CADA COMIDA. PTS. 4'50 BOTELLA

(c) Ministerio de Cultura 2006

POR TELEGRAFO Y TELEFONO

(De nuestro servicio especial)

Madrid 5 y 6 — De 4 de la tarde á 5 de la madrugada.

Madrid

La mañana de Romanones

El jefe del Gobierno pasó gran parte de la mañana en su domicilio, donde recibió la visita de casi todos los ministros, con los cuales conferenció.

Luego sostuvo una larga conversación con el general Weyler acerca de la huelga de Barcelona, la situación general de Cataluña y, en particular, respecto a algunos asuntos que han quedado pendientes de resolución.

La impresión general es satisfactoria.

Luego el Conde de Romanones se trasladó a la Presidencia, donde recibió, entre otras visitas, la de una comisión de casinos y círculos de recreo para interesarle de nuevo la pronta resolución de la cuestión del juego.

También recibió a una comisión de la Casa del Pueblo, la que insistió en el ruego de que se resuelva pronto la competencia entablada sobre qué autoridad debe castigar algunas faltas de opinión.

Desde la Presidencia, y después de conferenciar con los periodistas, a quienes comunicó las anteriores noticias, el Conde de Romanones fué al Ministerio de la Guerra para asistir a la reunión de la Junta de defensa nacional.

Lo que dice Alba

Según costumbre, el Ministro de la Gobernación recibió al medio día a los periodistas.

Díjoles que no podía comunicarles ninguna noticia importante.

Añadió que en Barcelona continúan las dificultades entre patronos y obreros para establecer el nuevo horario de trabajo.

Esta tarde se reunirán los patronos que se consideran más perjudicados.

Por último, manifestó que había conferenciado con el Conde de Romanones y el general Weyler.

Viaje de Romanones

El Conde de Romanones marchó a San Sebastián.

Le despidieron los ministros, las autoridades y muchos senadores y diputados.

Luque

El Ministro de la Guerra también marchará mañana a San Sebastián.

Someterá a la firma del Rey una combinación de generales.

Firma regia

Mañana se enviará a San Sebastián, para que firme el Rey, la combinación de gobernadores anunciada.

Después se mandará, con igual objeto, otra de altos cargos.

Los liberales disidentes

Esta mañana llegaron a Madrid, llamados por García Prieto, los exministros liberales disidentes Burell, Dávila, Ruiz Valerino, Merino y Alvarado.

Celebraron en el domicilio de aquel una reunión, la cual duró dos horas.

Después fueron a almorzar juntos.

Aunque todos se muestran reservados, se sabe que García Prieto les dió cuenta de las gestiones que cerca de él han realizado los elementos romanonistas para llegar a una inteligencia.

Leyóles las cartas de los demás disidentes que se hallan de veraneo, en las que exponen su opinión acerca del asunto.

Todos revelan igual criterio al apreciar la situación política actual.

Una significada personalidad nos ha facilitado algunos datos de la reunión.

Al preguntarle si hubo acuerdo concreto nos contestó que ninguno, añadiendo: todos ansiamos la unión, pero esta resulta difícil.

Nuestro punto capital es la jefatura de García Prieto; los demás elementos liberales consideran esencial que la desempeñe el Conde de Romanones.

Podríamos ceder en los puntos de vista que no consideramos esenciales, pero no en el asunto de la jefatura.

Romanones ya ha gobernado, García Prieto no; nosotros no podemos aceptar las responsabilidades que no hemos contraído.

Negó el personaje aludido que García Prieto les diera cuenta de la conversación que sostuvo, hace algunos días, con el Rey y al este formuló el deseo de llegar a la unión de los liberales, agregando que nada tiene de extraño que el Monarca indicara ese deseo.

Sin embargo insistió, continuó diciendo, en que no cedemos ni ellos ni nosotros en la cuestión de la jefatura.

García Prieto marcha esta noche a San Sebastián y regresará a mediados de mes.

Entonces celebrarán otra reunión los elementos disidentes para adoptar un acuerdo definitivo.

También se resolverá si se celebra o no el banquete en honor de García Prieto.

Las reformas tributarias

El Ministro de Hacienda somete su proyecto referente a la reforma tributaria.

Conferencia telefónica

El Director general de Obras públicas conferenció, por teléfono, con el Ministro de Fomento, para darle cuenta de varios asuntos, entre ellos la huelga proyectada por los obreros del ferrocarril de Manresa a Berga.

Aviación y aerostación

La escuadrilla de aeroplanos militares ha evolucionado esta tarde por los alrededores de Madrid.

En el aerodromo de los Cuatro Vientos ha descendido el globo esférico Saturno que salió de Guadalajara tripulado por ingenieros militares.

Nombramiento

La «Gaceta» publica una Real orden nombrando a don Juan Martínez Jiménez profesor numerario de la Escuela Normal de Maestros de Córdoba.

La bandera de España

En el Ministerio de Marina se ha facilitado una nota la cual dice que no está determinado aún el puerto donde se entregará al acorazado España la bandera de combate.

Las fábricas militares

Han sido declaradas exentas del pago de la contribución industrial las fábricas militares, pero con la condición de que, en tiempo de paz, podrán trabajar para el municipio o el ejército.

Fiscales y jueces

Ha sido firmada la siguiente combinación de fiscales y jueces:

Jubilando al abogado fiscal de la Audiencia de Pamplona don Fernando Páez.

Nombrando abogado fiscal de la de Cáceres a don Salvador Salier.

Idem idem de la de Las Palmas a don Eduardo Acuso.

Idem idem de la de Toledo a don Luis Gaspar.

Idem teniente fiscal de la de Pontevedra a don Antonio Delgado.

Idem idem de la de León a don Nicolás Tenorio.

Idem abogado fiscal de la de Pamplona a don Darío Alonso.

Idem juez de primera instancia de Mota a don Alberto Paz.

Idem idem de Medina del Campo a don Félix Caso.

Idem idem de Valoria la Buena a don Fidel Carballo.

Idem idem de Soria a don Leandro Alvares.

El Defensor de Sánchez Puerto

Esta tarde se presentó en el hospital militar de Carabanchel el Defensor del excapitán Sánchez Puerto, para conferenciar con este.

El oficial de guardia le dijo que le acompañaría y el Defensor le contestó que le era imposible cumplir sus deberes profesionales con un testigo de vista.

Entonces el oficial le manifestó que se veía precisado a registrarle y aquel tuvo que someterse al cacheo, pero haciendo constar que elevará una protesta al Capitán general y comunicará lo ocurrido al Colegio de Abogados.

Sánchez continúa en el mismo estado que los días anteriores.

Los médicos que le asisten han diagnosticado la enfermedad de una congestión pulmonar aguda.

La guerra en Marruecos

Las noticias oficiales

El Ministro de la Guerra informó al Jefe del Gobierno de las últimas noticias recibidas de Marruecos y le dijo que quizá en breve las fuerzas residentes en Tetuán realicen la operación proyectada.

Marina comunica que decrecen gradualmente las enfermedades del ejército de operaciones.

Los salteadores

Comunican de Ceuta que una partida de merodeadores asaltó la finca llamada Mendicuti, robando doce caballerías, seis reses vacunas y gran número de cabras.

La columna de Arráiz

Ayer salió de Tetuán para pernoctar en la Cudia de la Condesa una columna al mando del general Arráiz de la Condorena, formada por los segundos batallones de los regimientos del Serrallo y Ceuta, cuatro compañías del de Córdoba, un escuadrón del de Vitoria y una batería de montaña.

Exámenes de sargentos

En Ceuta se han verificado los exámenes de sargentos, aprobándose a doce.

Muerte de un héroe

Ayer falleció en Ceuta el soldado de las fuerzas mudéjares que resultó herido en el combate del día 2.

Se había batido con admirable heroismo en varias acciones.

Un incendio

En una casa de Rincón de Medik se declaró un violento incendio.

Acudieron tropas y guardia civil y lograron extinguirlo.

El fuego destruyó la casa, en la que habitaban unos hebreos y varias lavanderas.

Quemáronse bastantes ropas.

Se logró salvar una caja que contenía gran número de monedas de oro y un bolso con muchas de plata.

Provincias

La Corte en San Sebastián

Audiencia regia

El Rey concedió esta mañana una audiencia al Nuncio de Su Santidad.

La Reina y los Infantitos

Doña Victoria Eugenia paseó esta mañana, en automóvil, por la población.

El Príncipe de Asturias y los Infantitos estuvieron bañándose en la playa.

La esposa de López Muñoz

Ha marchado a París la esposa del Ministro de Estado, acompañada de su hijo.

Soldados para Marruecos

Han empezado a incorporarse al regimiento de Sicilia los soldados pertenecientes al batallón que ha de marchar en breve a Marruecos.

A Biarritz

El Rey y el Infante don Felipe han marchado esta noche a Biarritz para tomar parte en las regatas.

Permanecerán en dicha población tres días.

Toros y novillos

Toros en Peñaranda

En la plaza de Peñaranda se lidiaron esta tarde toros de don Matías Sánchez, que fueron buenos.

Bienvenida toreó con aplomo y arte y en la muerte estuvo superior.

Corchito muy valiente en todas las suertes; se lució con la muleta y al herir obtuvo merecidas ovaciones.

Araujito muy bien.

En Cuenca

El ganado de Moreno Santamaría lidiado en Cuenca resultó bueno.

Bombita estuvo regular toreando y bien matando.

Cocherito de Bilbao valiente en la brega y superior matando.

Fué cogido por el tercero sufriendo un puntazo en la región glútea.

Después de curado salió de la enfermería y mató al cuarto superiormente.

En Málaga

Con un lleno completo se celebró esta tarde en Málaga la corrida mixta anunciada.

Se lidiaron cinco toros de la ganadería de Conradi, uno de la de Castellones y dos novillos de la de González Nandio, todos los cuales fueron buenos.

Machaquito estuvo superior en la muerte del primero, del que cortó la oreja, y regular en la del cuarto.

Gallito superiorísimo en la del segundo, del que también se le concedió la oreja y con mucho miedo en la del quinto.

Tiróse al callejón de cabeza.

Limeño regular en la de los dos que le correspondieron.

Larita mató los dos novillos superiormente, obteniendo una oreja.

Novillos en Aranjuez

Los novillos de don Isidoro Gómez jugados en la plaza de Aranjuez dieron bastante juego.

Pastoret quedó mal en uno y regular en otro.

Saleri II superior y bien.

El segundo novillo cogió al banderillero Antonio Blanco, dándole una cornada, grave, en el pecho.

Otras noticias

Tormenta

Sobre el término de Tortosa ha descargado una fuerte tormenta causando muchos daños en las plantaciones.

Los perjuicios han sido muy grandes en los terrenos y las aldeas del delta izquierdo del Ebro.

Los arrozales de los términos de Modombergo y Santa Bárbara han quedado casi completamente destruídos.

Curiosidad defraudada

Comunican de Santoña que a la llegada del mixto de Madrid, acudió a la estación numeroso público para ver a Sancho Alegre.

La curiosidad resultó defraudada, porque el regicida fué metido en un automóvil en la estación de Boo, llegando al penal del Dueso a las ocho de la noche.

El Cardenal Aguirre

Según los últimos telegramas de Toledo, el Cardenal Aguirre ha experimentado alguna mejoría.

Hoy no tiene fiebre, y el cerebro se halla despejado.

La enfermedad sigue su curso normal.

Choque de trenes

Comunican de Oviedo que al entrar un tren de viajeros procedente de Santander en la estación de Nava chocó con uno de mercancías que maniobraba, resultando tres heridos.

Barco averiado

A seis millas de Rodasseira se averió el cañonero Marqués de Molins.

Fué remolcado hasta aquel puerto.

Prohibición de un periódico

El Obispo de Vitoria ha prohibido la lectura del periódico integrista «La Tradición Navarra», que dudó de la veracidad de dicho Prelado al tratar de una conferencia del Padre Coloma.

El conflicto de Barcelona

Los patronos de las fábricas de géneros de punto de Barcelona han celebrado una reunión acordando decir, por telégrafo, al Ministro de la Gobernación que los obreros desean trabajar y los patronos también, pero creen que el trabajo no está suficientemente garantido, por lo cual cierran las fábricas.

Los mineros

Comunican de Huelva que en la asamblea celebrada por los mineros se acordó la separación de dichos obreros del Comité nacional ferroviario y la unión a la Federación general de los mineros; nombrar a Besoaínas y Egochaga para que los representen como delegados, en el Congreso minero de Madrid, y fundar un periódico quincenal para facilitar la acción minera, que se repartirá gratuitamente.

Extranjero

Muerte de un ministro

En Buenos Aires ha fallecido el Ministro de la Argentina en España señor W de.

Un loco

Comunican de Mulhouse que un maestro de escuela, víctima de un furioso ataque de locura, prendió fuego a la población en cuatro puntos distintos.

Acudieron algunos vecinos y policías y, al verse perseguido por ellos, el loco hizo numerosos disparos, matando a tres personas e hiriendo a diez.

También apuñaló a su mujer y a sus cuatro hijos, cuyos cadáveres fueron encontrados por la policía al entrar en la casa del maestro.

La multitud consiguió apoderarse del loco, matándolo. Llevaba en los bolsillos 250 cartuchos.

España y Francia

«Le Gaulois», de París, empieza la publicación del resultado de una consulta hecha a personalidades francesas y españolas, entre las que figuran prestigiosos periodistas, para saber hasta dónde podría llegar la inteligencia hispano-francesa.

Todos los consultados se muestran partidarios de que las relaciones entre ambos países sean estrechadas, hasta llegar a una alianza.

El collar de perlas

Informan de Londres que la justicia inglesa posee pruebas contra cinco hombres, como autores principales del robo del collar de perlas.

Se han practicado dos detenciones más.

Traición

El Gobierno de Berlín ha procesado a un ejefe de las oficinas de Krupp y dos exdirectores de la misma casa, acusados del delito de traición, por haber incitado a varios funcionarios a que revelasen importantes secretos de carácter militar.

Es probable que la vista de la causa se verifique a fines de Octubre.

Los sucesos de Dublín

Según comunican de Dublín, parece que cuatrocientos patronos se han comprometido a no admitir obreros federados.

Esto agrava el conflicto, pues afecta a treinta mil obreros.

Turquía y Bulgaria

Turquía ha enviado a Bulgaria una nota en la cual dice que no puede ceder a Andrinópolis ni a Kirkisse porque son dos bases de una sola línea estratégica de defensa indispensable para la seguridad del Imperio otomano.

La limitación de fronteras causa excitación en Italia y Austria hasta el extremo de que la prensa austriaca amenaza a los servios con la invasión.

Los periódicos italianos amenazan con un desembarco en el Epiro.

El Duque de los Abruzzos

Ha llegado a Berlín el Duque de los Abruzzos, invitado por el Emperador de Alemania.

Se concede a este viaje gran importancia, pues de él se deduce el interés que Alemania tiene en sostener la Triple Alianza.

El Japón y la China

Comunican de Tokio que la noticia de que varios japoneses fueron muertos cuando las tropas gubernamentales entraron en Nankin, ha producido una indignación enorme.

La prensa pide que se emprenda una enérgica acción militar y que se ocupe un puerto chino hasta que sea solucionado el incidente.

Ultima hora local

Llegada de enfermos y heridos de la campaña

A las cinco y cuarto de la mañana ha llegado a esta capital, procedente de Cádiz, el tren sanitario, conduciendo noventa y seis enfermos y tres heridos del ejército de operaciones en Africa.

En la estación les esperaban el jefe de Estado Mayor don Antonio Ceballos, el director del Hospital militar don Pablo Barrenechea, el jefe de los servicios administrativos de la plaza don César Rau, el oficial pagador del Hospital militar don Adolfo Heras, el oficial de transeuntes don José Pereira, el oficial de transportes don Rafael Pérez Flores, el auxiliar de intendencia don Mauricio Cáceres, sanitarios y soldados del regimiento de lanceros de Sagunto.

Los expedicionarios fueron conducidos al Hospital en coches dispuestos por la Administración militar.

La mayoría de los enfermos padece paludismo.

Estos soldados proceden del hospital militar y del civil de San Juan de Dios de Cádiz.

Entre los enfermos figuran los siguientes del regimiento de infantería de la Reina:

José Olivo García, Juan Villalón Cama, Juan Carrera Molina, Manuel López Ramírez, Antonio Martínez Soto, Antonio Díaz Lozano, José Bejarano Farrán, José Sotillo Vivero, José García García y Francisco Moro Montesinos.

Los heridos son los siguientes: del regimiento de Infantería de Saboya, cabo Joaquín González Fernández y soldado Cayetano Mármol Marcos; del de Extremadura, Juan Domínguez Guerrero.

Todos se hallan en estado relativamente satisfactorio.

SOCIEDAD DE GANADEROS
DE LA PROVINCIA DE CÓRDOBA

Precios de venta al público del 7 de Septiembre hasta nueva cotización

	Pesetas
Vaca con hueso á	1 90
» sin » »	2 62
Ternera con » »	2 00
» sin » »	3 00
Macho	1 48

El Secretario, *L. Gabriel García.*

José Barea, hijo
Labrador, ganadero y abastecedor de carnes

PRECIOS AL PÚBLICO

	Pesetas
Vaca con hueso, kilo á	1 94
Idem sin hueso, á	2 66
Ternera lechal extra, con hueso, á	2 00
Idem sin hueso á	3 00
Macho á	1 44
Borrego á	1 50

Tocino para fuera

A 92 reales los 11 y 1,2 kilos.

Para dentro de la población

A 104 reales los 11 y 1,2 kilos.

PRECIOS DEL PAN

Pan extra catalán 0 42 céntimos kilo
» » 1.ª 0,38 » »
» de campo o familia 0.34 » »

EN LOS DESPACHOS

Calle Torril número 14.
» Espartería, 27
Tienda Colmado (Pretorio).
Calle Mayor de San Lorenzo.
» Costanillas.
» Concepción.
Plaza Mayor.
Judería.

Gran Café de Colón

HELADOS PARA HOY

Mantecado.—Almendra.—Limón.
Crema de Vainilla.
Arlequín.—Horchata limonada.
Servicio permanente a domicilio.—Teléfono, 96.

Pesadez de estómago

D. GENARO CRESPO, California 16, 3.º Madrid, nos escribe la siguiente carta: «Tenía una dispepsia que me ocasionaba dolores de estómago muy penosos, y no podía curarme a pesar de los muchos medicamentos tomados. Me sofocaba después de comer; se me hinchaba el estómago; a menudo me ponía tan mal que no podía ocuparme en ningún trabajo. Grande ha sido mi sorpresa, lo confieso, ante la rapidez con que las Píldoras Pink me han aliviado y finalmente me han curado. Tres cajas han bastado para reponerme el estómago: ahora digiero perfectamente y mi estado general no puede ser mejor. Me complazco en manifestar que considero las Píldoras Pink como un medicamento precioso, incomparable.»

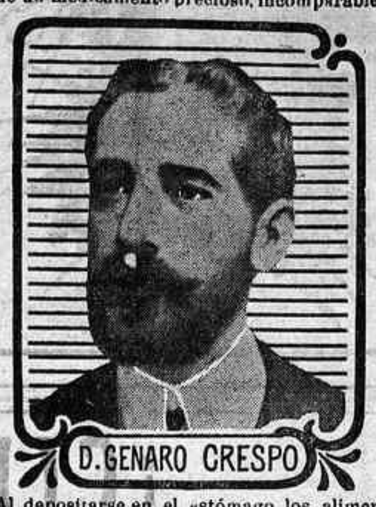

Al depositarse en el estómago los alimentos tienen que someterse a los efectos del jugo gástrico; luego mediante los movimientos peristálticos el bolo alimenticio va saliendo del estómago encaminándose por los intestinos.

Verificándose de esta manera, la función es normal, todo va perfectamente. Pero cuando se trata de anémicos, debilitados, de cuantos por una u otra causa tienen la sangre pobre, acontece de muy distinto modo: los jugos gástricos resultan de secreción muy moderada y la transformación de los alimentos es larga y difícil. En los debilitados, los movimientos peristálticos carecen de amplitud, apenas se sienten; y el bolo alimenticio, en vez de encaminarse normalmente por los intestinos se queda en el estómago. Entonces es cuando dice el paciente que la comida no le pasa: bosteza, está indispuesto, congestionado, tiene sed. El bolo alimenticio fermenta en el estómago; de aquí los eructos ácidos que acompañan siempre a las malas digestiones: de aquí también las náuseas y las jaquecas: es la pesadez del estómago.

¿Quién tiene la culpa? La tenéis vosotros o la tiene vuestra sangre. Vosotros, porque con mucha frecuencia el mal estado del estómago se debe a excesos en el régimen alimenticio, a comer demasiado y con abusiva condimentación, a tomar licores de modo inmoderado. Vuestra sangre, porque quien carece de sangre rica y pura tiene mal alimentados los órganos que, por consiguiente, se hallan débiles y no desempeñan sus funciones como debieran. Las Píldoras Pink producen excelentes efectos en lo que toca a restablecer el estómago. Y es que las Píldoras Pink dan sangre rica y pura, a quienes carecen de ella.

Las Píldoras Pink se hallan de venta en todas las farmacias, al precio de 4 pesetas la caja, 21 pesetas las 6 cajas.

Los brillantes amarillos parecen parisinos con los reflejos de la «OSRAM.»
De venta en los principales establecimientos de electricidad
Concesionario para España
León Ornstein — MADRID — Mariana Pineda, 5

Café del Gran Capitán

Helados para hoy:
Mantecado
Crema de chocolote.
Granizada de almendra.- Granizada de limón.
Especialidad de la casa en café de las mejores marcas.
Chocolates con pastas a 30 céntimos.
Esta casa presenta las últimas novedades en helados.
Estos trabajos están encomendados al acreditado nevero don Marcial Torres.
Servicio a domicilio y permanente.
Teléfono número 31

Gran Café "La Perla,,

Helados para hoy:
Mantecado
Granizada de limón
Granizada de Almendra,
Crema de café. Arlequín
Vermouth cocktad frío.
Especialidad de la casa en
Cerveza helada al grifo de la mejor marca.
Completo surtido de todas clases de bebidas y fiambres.
Servicio permanente y a domicilio, cómodos departamentos y patio con entrada por la calle de Siete Rincones, núm. 6.
Teléfono, núm. 4.

JUGO PURO DE CARNE DE BUEY ASOCIADO A LA HEMOGLOBINA
RECONSTITUYENTE ENÉRGICO Y DE SABOR TAN AGRADABLE QUE LOS NIÑOS LO RECLAMAN
DE VENTA EN TODAS LAS FARMACIAS
MUSCULOSINE BYLA
ANEMIA
COLORES PÁLIDOS
NEURASTENIA
DEBILIDAD GENERAL
TUBERCULOSIS
CONVALECENCIAS
AGENTES GENERALES PARA ESPAÑA: Sres BASCANS Y G. SALINAS, CLARIS, 111, BARCELONA

Almidón Brillante
MÁRCA "El León,,
EN CAJAS DE 300 PASTILLAS
Pts. 11'50
En casa de OSUNA y CEBALLOS
ALMACENISTAS DE HARINAS Y COLONIALES
AL POR MAYOR, ESPARTERIA, I. CÓRDOBA

NUEVA LAMPARA

«METAL» C. G. E.

Filamento Trefilado Irrompible

PEDIDLA EN TODAS PARTES

¡CUIDADO!

No perder dinero

EN EL ALUMBRADO ELÉCTRICO

Las ventajas que reporta el alumbrado eléctrico, solamente se consiguen empleando una buena lámpara. Quien sólo se fije en el detalle del bajo precio de las lámparas pagará en definitiva más, en el gasto de luz.

Dinero pierde quien compra lámparas cuyos filamentos se rompen fácilmente, bien sea durante la colocación, limpieza, o a causa de las trepidaciones o golpes que las lámparas lleven. La lámpara «EGMAR» tiene filamento de hilo estirado, que resiste, a causa de su elasticidad, a todas las trepidaciones y golpes, por bruscas que estas sean.

Dinero pierde quien compra lámparas que consumen mucho fluido eléctrico. Usando la económica lámpara «EGMAR» de filamento de hilo estirado, las facturas de luz eléctrica se reducen a una tercera parte, en comparación con el gasto de las antiguas lámparas de carbón.

Dinero pierde quien compra lámparas baratas, pero de poca duración, porque se inutilizan más pronto. Las lámparas «EGMAR» de filamento de hilo estirado, duran, por término medio más de 2.000 horas, sin decrecimiento de intensidad.

Dinero pierde quien compra las lámparas cuya luz disminuye pronto, puesto que, como es natural, paga lo mismo de corriente por mala luz que por buena. La lámpara «EGMAR» de filamento de hilo estirado, luce después de 2.000 horas con la misma claridad y brillantez que al principio de utilizarse.

Dinero ahorra quien usa lámparas "EGMAR,, de filamento de hilo estirado

Las lámparas "EGMAR,, son irrompibles, ofrecen un escaso consumo de corriente y larga duración. Dan una luz blanca y agradable, simila a la luz del día y resultan en definitiva, en la práctica, las lámparas más baratas.

Quien quiera evitar pérdidas de dinero y tener una luz buena y barata debe pedir sólo lámparas "EGMAR,, de filamento estirado.

En todos los Establecimientos y Centrales de Electricidad

SAN RAFAEL

Almacenes de carbones minerales

Venta exclusiva de bencinas y benzoles para toda la provincia, concedida por la Sociedad Minera y Metalúrgica de Peñarroya á Felipe Carracedo Amor, Avenida de Canalejas, núm. 6 (antes Tejares).—Córdoba.

Despacho de carnes de cerdo

DE

Pascual de Miguel Gómez

Lucano 29. Espartería y Sánchez Peña 32.

Tocino para fuera, arroba, a 92 reales. Idem para dentro de la población, a 104. Se venden sacos viejos a 1 céntimo.

LA OPORTUNIDAD

Grandes almacenes de maderas del país y extranjeras y Fábrica de aserrar unida á los Almacenes

Se han recibido en pino rojo de la mayor marca extranjera y á precios muy reducidos. A los compradores se le aserra á 3 pesetas hora, de otra procedencia á 3 pesetas 60 céntimos hora. Carrera de la Ollerías, núm. 2, Córdoba. 30—3

ARRENDAMIENTO.—Desde San Miguel próximo se arrienda un manchón con 50 fanegas de tierra, del chaparral, monte bajo y algunos olivos; y desde 1.º de Enero la huerta de Duende, con 80 fanegas de tierra, chaparral, olivar, monte bajo y huerta. Para tratar, Osario, número 49. 10—3

ARRENDAMIENTO.—Se hace desde el día de un espacioso salón, propio para industria ó depósito en la calle de María Cristina, sin número, en donde también se venden hierros y cuadrantes para monteras de cristales. Para tratar y verlos, en la calle Claudio Marcelo, número 1, comercio. 10—8

Se vende una casa de nueva construcción, en la calle Mucho Trigo, 31. Para tratar, con doña Francisca Alvarez, en la misma casa. 2—2

ALMONEDA.—Se hace de varios muebles y enseres de casa en la calle Pilero, núm. 1. 10—6

CORREOS

LA CARRERA DE MAYOR PORVENIR. Para la actual convocatoria, preparación completa por competentes profesores, en el Colegio Español, calle de Fernando Colón 15 (antes Ceniza.) Clases especiales para el ingreso en el Instituto y Escuela Normal; así como también para la enseñanza de escritura Inglesa, Gótica, Española y Redondilla. Se admiten alumnos de primera y segunda enseñanza. 15—10

HOTEL DE LAS CUATRO NACIONES

DE

Pedro Perales (Semana)

Deseando corresponder al constante favor que el público dispensa a este Hotel su dueño, sin reparar en sacrificios, ha montado un nuevo local, donde se ha trasladado por resultar pequeña la antigua casa.

El nuevo hotel se halla instalado en un magnífico edificio de tres fachadas con buenas y ventiladas habitaciones, elegantes gabinetes para familias, comedor a la moderna, luz eléctrica y timbres en todas las habitaciones, salón de lectura y piano, mobiliario, ropas, todo nuevo y Garage.

El dueño de este Hotel tiene establecido un servicio de carruajes a la estación ferroviaria durante todo el año.

Además desde el 1.º de Agosto al 30 de Septiembre, tiene un servicio especial de carruajes al **Balneario de Fuencaliente** y otros puntos.

Al público

Pedro Perales (a) Semana, el más antiguo y acreditado empresario de coches a Fuencaliente, tiene el gusto de participar al público que, como en años anteriores, establece desde el 15 de Agosto al 30 de Septiembre viajes de ida y vuelta desde Marmolejo y desde su estación de ferrocarril a los baños de Fuencaliente, saliendo los días nones de Marmolejo y regresando los días pares de Fuencaliente, exceptuando el 31 de cada mes.

Con objeto de poder enlazar con los trenes mixtos de la línea de Madrid a Sevilla, se establecerán desde dicho día las siguientes

HORAS DE SALIDA.—De la estación de Marmolejo a las 5 de la mañana.—De Marmolejo a las 6 de la misma. Todo viajero tendrá derecho al transporte gratuito de doce kilos de equipaje.

Si alguna familia deseara en cualquier tiempo, dentro o fuera de la temporada, hacer el viaje a Fuencaliente o cualquier otro punto en coche a parte del servicio, avisará con tiempo a Pedro Perales (a) Semana, y lo servirá a precios convencionales.

Servicio permanente a todos los trenes de la estación de Marmolejo, con prontitud y comodidad a los viajeros.

Se ruega a los señores viajeros que tengan necesidad de ir a Fuencaliente u otros puntos se fijen en la estación de Marmolejo, pues el que utilice coche de otra empresa, no tendrá derecho a exigir billete para este viaje tanto para la ida como para el regreso.

Los viajeros que traten de utilizar este servicio preguntarán en la estación de Marmolejo por los coches de Pedro Perales (a) Semana, Fonda de las Cuatro Naciones, con timbre y luz eléctrica.

Si a la salida de carruajes en los dos puntos de partida estuviesen ocupados todos los asientos, no tendrá derecho el viajero a reclamar otro carruaje, y si ocupará los primeros números en turno para el día siguiente.

Será conveniente a los viajeros avisar con anticipación a Pedro Perales (a) Semana, en Marmolejo.

El Aguila

SOCIEDAD ANONIMA DE SEGUROS

A prima fija

CONTRA INCENDIOS

FUNDADA EN PARIS EN 1843

Autorizada en España por R. O. 8 Julio 1909

Capital social enteramente desembolsado **2.000000** — Reservas **6.434.014** FRANCOS

Delegación general: Madrid Carrera de San Jerónimo, 51

Subdirección de Córdoba: HUERTO DE SAN PABLO, 23

Anuncio autorizado por la Comisaría general de Seguros en 15 de Octubre de 1912.

CARBONELL Y COMPAÑIA

(S. EN C.)

ESCRITORIO: Angel de Saavedra, 13. — DEPÓSITO: Torre Malmuerta.

NOTA de precios corrientes salvo existencias o variación:

ACEITE DE OLIVA primera presión SELECTO a 65 reales arroba
» » » superior añejo filtrado » 53 » »
MAIZ PLATA nueva cosecha a 20-50 ptas. los 100 kilos con envase
HABAS CASTELLANAS buenas a 12-50 ptas. la fanega de 46 kilos
CEBADA del país buenísima » 8-75 » » »

HARINAS Y SALVADOS

MADERAS de FLANDES y del PAIS de todas clases y dimensiones

Gran fábrica de FIDEOS y PASTAS PARA SOPA

VINOS FINOS DE MONTILLA

Fábricas de ACEITES DE ORUJO y JABONES en Aguilar de la Frontera y Castro del Río

Aceite verde primera 72- ptas. los 100 kilos sobre vagón Aguilar

JABONES

BLANCO	1.ª	pinta sevillana	32-	reales arroba	»
»	2.ª	» »	30-50	» »	»
VERDE	1.ª	» »	29-	» »	»
VERDE	1.ª A.		28-	» »	»
PALIDO ESPECIAL	n.º 1		27-	» »	»
VERDE liso			25-	» »	»

Casa de Banco de París

busca representantes en todos lugares. Operaciones de bolsa, préstamos hipotecarios, constitución de Sociedades anónimas. Ofertas bajo: Boitre 134, rue du Louvre. París.

CALLOS Y DUREZAS DE LOS PIES

Curan segura y radicalmente á los cinco días de usar el

CALLICIDA ABRAS XIFRA

A la primera aplicación cesa el dolor. Es fácil y cómoda. No duele ni mancha. Véndese el estuche con frasco, pincel é instrucciones á UNA peseta. Argensola, 10, farmacia, Madrid. Advertimos que se expenden multitud de imitaciones y falsificaciones de nuestro callicida. Pídase siempre en farmacias serias y acreditadas, exigiendo el nombre ABRAS XIFRA. Véndese en Córdoba en todas las Farmacias y Droguerías.

La Estrella

SOCIEDAD ANÓNIMA DE SEGUROS

Domicilio social: Madrid, Espoz y Mina, núm. 6

Capital desembolsado 5.000.000 de pesetas

Seguros de incendios.—Seguros sobre la vida.—Seguros marítimos.—Seguros de paquetes por ferrocarril.

BANQUEROS: Banco de Gijón, Banco de Oviedo, Banco Hispano-Americano, Banco Español del Río de la Plata.

LA ESTRELLA tiene hecho el depósito prevenido por la Ley.

Subdirector en las provincias de Córdoba, Granada y Jaén

D. Antonio Conrotte. Oficinas: Alfaros, 28 y 30. Córdoba

Representantes en todas las capitales y pueblos importantes de España.

LA VASCO-NAVARRA

Sociedad de seguros contra los accidentes del trabajo

Domicilio social: Pamplona

Delegado en las provincias de Córdoba, Granada y Jaén

DON ANTONIO CONROTTE. - Oficinas: Alfaros, 28 y 30. - CORDOBA

TALLER DE CARPINTERÍA

— DE —

HIJOS DE MIGUEL MILLA

Casa fundada en 1867

Construcción de puertas y armaduras y toda clase de trabajos pertenecientes al ramo de carpintería, todo á precios favorables.

Esta casa garantiza la buena construcción de todos sus trabajos.

Se construyen embases á precios económicos.

PLAZA DEL ANGEL, 3.—CÓRDOBA

JOSÉ DELGADO MARTINEZ

LLANO DEL PRETORIO 3. — TELÉFONO 222.

ALMACENISTA, COSECHERO Y EXPORTADOR DE ACEITUNA.

Especialidad en Garbanzos de finísima cochura y en clases corriente. - - No comprar este artículo sin antes ver los de esta casa.

MAIZ PLATA SUPERIOR a 19 pesetas 100 kilos sobre vagón Sevilla y 20'5 en esta.

Almacén de salvados

Salvados finos y de hoja para piensos. Servicio á domicilio en cantidades de importancia. Manriques, 3 (junto á la central del Monte de Piedad).—Teléfono núm. 46. 21

Arrendamiento.—Desde San Miguel próximo se arrienda una parcela de tierra del cortijo del Alcaide, de este término, que linda con el cortijo de Higuera Gorda, con cabida de 72 fanegas. Para más informes ó para tratar en la calle Torii, núm. 14. 44

Almoneda urgente

Se hace de un estrado completo, comedor estantería, sillas, camas, mesa ministro, y otros efectos de casa y mantas para caballos. Horas de verse, todos los días de diez de la mañana á seis de la tarde, calle Cardenal González, número 133. Puerta del Puente. 96

Se venden dos escopetas, una repetidora de cinco tiros y otra de fuego central calibre doce y pelanca arriba. También se venden quinientos cartuchos cargados de pólvora blanca y de Alfonso XIII, de calibre doce. Para tratar, Juan Rufo, 6. 7—7

ALMONEDA Y ARRENDAMIENTO. Sillería para despacho, biombo, cocina económica portátil, mesita estilo inglés, cuadros, abanico tallado de marfil, algunas alhajas, leña á 20 céntimos arroba, y se arrienda en 15 pesetas, piso bajo independiente con tres habitaciones y cocina; horas de verse de 12 á 4. Cardenal Gonzalez, 16, calleja Pimentera. 10—10

PERDIDA.—En el portal de la casa núm. 45 de la calle de San Pablo, se quedó una escopeta con la funda de piel; se ruega á la persona que la recojiera la entregue en la calle Alfonso XIII, núm. 35, y se le gratificará muy bien si lo desea. 5—2

ARRENDAMIENTO.—Desde el día se hace en Alcolea de una bonita casa, toda ó por departamentos, de moderna construcción. Para tratar de precios y condiciones con su dueño que vive calle Francisco del Rosal, núm. 2. 3—2

Arrendamiento de fincas rústicas

Desde Carnaval de 1914 y por tiempo de seis años se arriendan las fincas siguientes enclavadas en la sierra y término de Adamuz: las haciendas nombradas Bartolomé Heredia y Los Pollos de Navajuelos, linderas entre sí, compuestas de 12,700 olivos y 2,500 posturas, 30 fanegas de tierra desmontadas, 14 fanegas tierra de viña, casa para el propietario colono, casa para aceituneros, una fábrica aceitera que elabora 8 fanegas á las 24 horas, con su buena bodega y zahurdas. Se oyen proposiciones por escrito desde el día hasta el 30 de septiembre en la Notaría del Licenciado Dr. Diego del Río y Muñoz Cobos, donde está de manifiesto el pliego de condiciones para que puedan examinarlo las personas que deseen interesarse en citado arrendamiento. 10—2

Se vende un crucifijo de talla, de la época del XVI. Darán razón, Agua, 7. 4—1

Arrendamiento de finca rústica.—Se arrienda desde San Miguel próximo la finca de olivar, situada en la sierra, á 8 kilómetros, con 18.000 olivos, molino, casa de labor y buenos abrevaderos. Darán razón, Isaac Peral, núm. 7. 10—1

Se venden varios libros entre ellos la Biblia Darán razón Osaña, 16. 2—1

Se vende un piano, seminuevo, propio para los primeros estudios, por el módico precio de 80 pesetas. Para verlo y tratar, Duque de Hornachuelos, 7. 5—1

Se venden cañas para obras á cuarenta céntimos el haz, en la Carrera de la Fuensanta núm. 1, cuatriplicado. 10—10

VENTA DE CASAS Y SOLARES. Se hace de varias casas en el centro de la población, algunas de ellas en el Paseo del Gran Capitán y la Victoria, varios solares en el Gran Capitán y calle Nueva. También se hace de varios cortijos y dehesas en este término y varias haciendas en la sierra. Y por último se hacen préstamos hipotecarios á módico interés. Para informes de todo ello, con el Agente de Negocios Sr. Escrivano, Plaza de las Capuchinas, 46. 10—1

CASANA, DENTISTA

MARQUES DE BOIL 2.

Sucesor de M. BELMONTE

(c) Ministerio de Cultura 2006