



EL DECANO

de Guadalajara

Director: Salvador Toquero ♦ 22 de Enero de 1992 ♦ III Epoca Nº: 3.926 ♦ Redacción y Admón: Luis de Lucena 2,2º ☎: 21 15 67 Fax: 22 89 11 ♦ 75 Pts.

Tres cazadores valencianos aparecen muertos en el campo, cerca de La Yunta

Al parecer, fallecieron por inhalación de monóxido de carbono

Tres cazadores valencianos murieron, el pasado domingo, en el campo, en un paraje conocido por "Laguna Llana", término de la Yunta, al parecer por haber inhalado monóxido de carbono mientras intentaban protegerse del intenso frío, en una zona de parameras en el límite de Guadalajara con Teruel de casi 1.200 metros de altitud. Los tres cazadores habían preparado una tienda de campaña improvisada con un plástico que llegaba incluso a cubrir su vehículo, un Renault-6, matrí-

cula de Valencia. Bajo la superficie techada habían encendido fuego, según se desprende del reconocimiento visual del terreno. Cuando una pareja de la Guardia Civil se personó en el lugar de los hechos, en la tarde noche del domingo, tras haber recibido la llamada de un vecino, se encontraban a dos de los cazadores muertos fuera del vehículo y a un tercero, el menor de todos ellos, en el interior del turismo. Tras la posterior identificación,

(Pasa a última página)

Azuqueca se queda con la "Ciudad del Cine"

"Gran Europa" comenzará sus obras en el plazo de un mes

El complejo cinematográfico "Gran Europa", que aspira a convertirse en uno de los estudios de cine más importantes del continente, se instalará definitivamente en Azuqueca de Henares. Así lo confirmó a Ser-Guadalajara su director, Vicente Escrivá hijo, quien espera poder empezar rodar en la próxima primavera.

Las primeras obras se acometerán en el plazo de un mes, instalándose alrededor del complejo unas 25 empresas relacionadas con la producción, suministro y doblaje del cine, entre ellas dos norteamericanas.

En declaraciones a EL DECANO, Florentino García Boinilla, alcalde de Azuqueca, jus-



VALENZUELA **Sobre estos terrenos próximos a VICASA -al fondo, en un día de niebla- se construirán los estudios.**

tificó su silencio para no dificultar la operación. "Alguien estaba muy interesado en que esto no se hiciera público hasta que fue-

ra una realidad y a mí se me pidió absoluto silencio", afirmó.

Perros salvajes matan medio centenar de ovejas en Brihuega

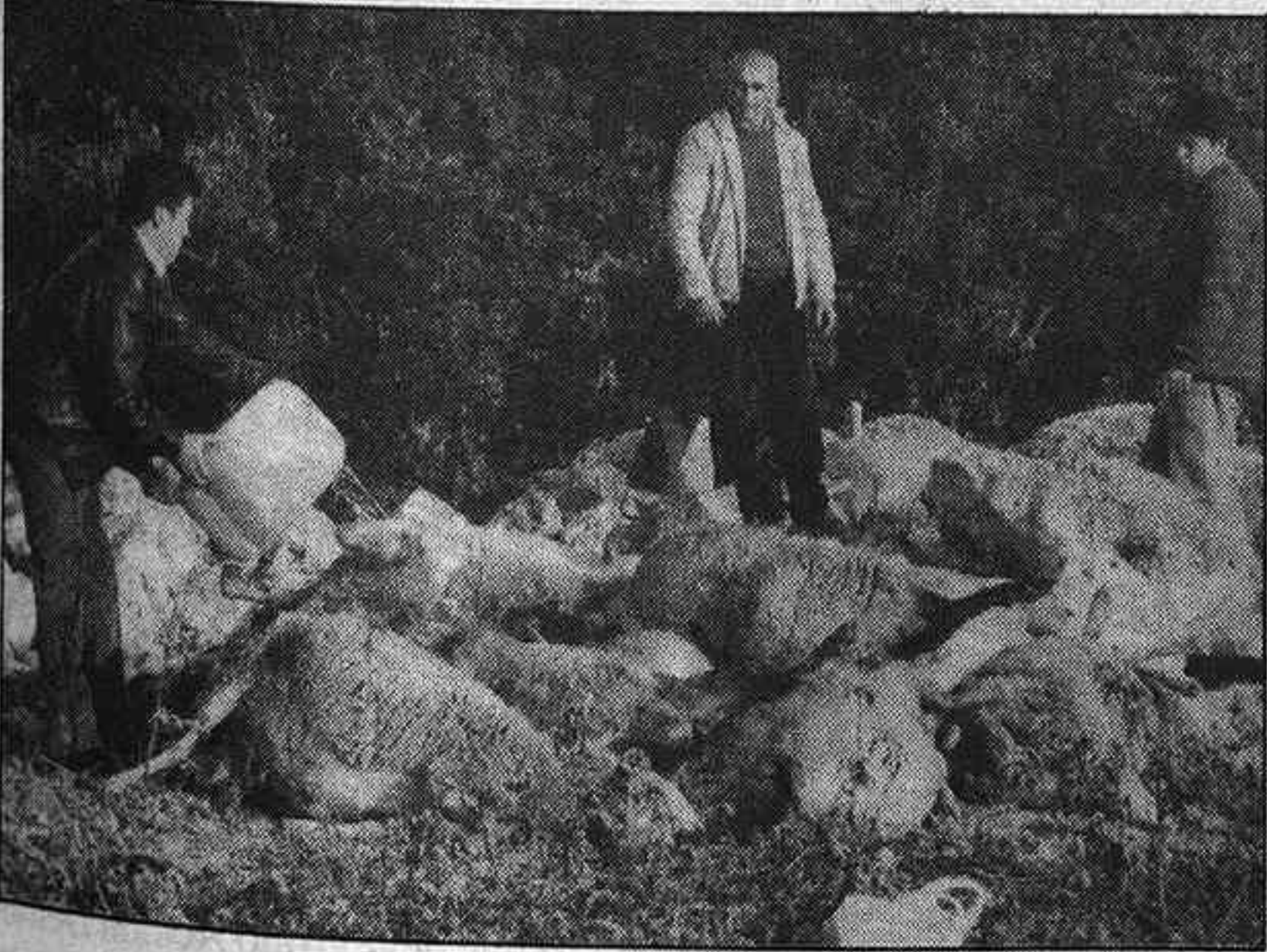

VALENZUELA **Uno de los propietarios del rebaño rocía con gasóleo las ovejas antes de proceder a su incineración** Última página

El campus de Guadalajara, pendiente del MEC y las inversiones de la Junta

El Rector de la Universidad habla en EL DECANO sobre nuestro futuro universitario

El rector de la Universidad de Alcalá, Manuel Gala desvela en una entrevista concedida a EL DECANO el futuro del campus que ésta tiene previsto implantar en Guadalajara.

Gala afirma que su desarrollo comenzará con una escuela de Estudios Empresariales, y después, se ampliará con otros como Graduado Social, Medio Ambien-

te, Agrícolas, etc. De momento, lo más urgente es buscarle una ubicación, preferiblemente dentro del casco urbano de la Ciudad. Fechas atrás, se mantuvieron contactos con el Ministerio de Defensa para establecerlo en El Fuerte. En cualquier caso, lo difícil es buscar un solar grande y "pensando en el futuro".

Páginas 8 y 9

Sumario

- La comisión ciudadana de ferias pide que cambien la jornada festiva. **Pág. 10**
- Marchamalo: un polideportivo terminado que no se inaugura. **Pág. 12**
- Marlon Brando empezará el viernes a rodar en Sigüenza. **Pág. 17**
- La denominación "Miel de la Alcarria", en su tramo final. **Pág. 19**

FIAT
Concesionario Oficial
autotres, s. a.
C/. Francisco Arrio, 16.
Tel: 21 29 00. GUADALAJARA

SU HIPER
GALEFRUT
C/. Capitán Arenas, 13 y 15
Teléfono 22 03 55
GUADALAJARA

MUEBLES CONCORDIA

Muebles Concordia

Restaurante
Las Galeras
-Bodas,
-Banquetes
-Convenciones

Ctra. Madrid-Barcelona, Km. 60,600
Tfns: (911) 227567-227526 GUADALAJARA
BOIXAREU RIVERA, 66 (Parque de la Concordia)
Tfno: 21 77 70 GUADALAJARA

NO CERRAMOS
A MEDIODÍA

**CENTROPTICO
CAREN**
TODOVISION
Telefono 22 84 38

Luces DE Bohemia

Excmo. Sr.
energúmeno

En la tarde del domingo, una espesa niebla se apoderó de la pequeña Guadalajara encogida por el frío, convirtiendo a los conductores en minotauros perdidos en laberintos de luces difusas y a los peatones en monocordes sombras de paso premioso, envueltas en humedad tangible y vomitando bocanadas de vaho.

La pequeña ciudad ya encogida por el frío doblaba aún más el espino y se humillaba ante una niebla que ponía a una veintena escasa de metros los límites a los horizontes visuales. De cualquier esquina podría aparecer, valiéndose de las sombras y surgiendo del frío húmedo, el espía que imaginó John Le Carré. Tan de novela negra era el paisaje urbano de la Guadalajara en gris.

Ni la niebla que vino con la albadá trajo tarde de paseo, en la tarde de ese domingo que parece puesto en los calendarios de las pequeñas ciudades expresamente para pasear, haciendo obligación de la devoción, calle Mayor arriba, calle Mayor abajo, misa de siete y trenza en Villalba.

Echada de más la niebla y de menos el paseo, Guadalajara seguía ejerciendo encogida en tarde de domingo haciendo pasar la vida y el tiempo entre las 625 líneas de la televisión y las 5 columnas del diario y su suplemento.

Entre anuncio, concurso y serial, entre crónica del partido de la máxima y reportaje a todo color sobre los efectos negativos de la silicona en las pechugonas, de la niebla que atrapaba la ciudad me dio por pensar que surgían huidizos entre los dientes los seseos de Aberasturi, maulladores y cáusticos los gatos de Molleda, hieráticos y solemnes los gestos de Pepe Atienza.

Pero no, era tan sólo mi imaginación y de la niebla que envolvía Guadalajara no surgían ni espías, ni seseos, ni gatos, ni rictus de seriedad. Quien si surgió de la televisión, nítido como los soles castellanos de julio, abrigado en chupa de piel vuelta y amenazante cual Ruiz - Mateos tras Boyer, fue Eduardo Moreno, un muermo - ex-UCD, ex-PAD, hoy PSOE - que fue Gobernador Civil de Guadalajara y al que nos sonrojó ver perseguir a almohadillazos a un árbitro en Valladolid, ejerciendo de auténtico excelentísimo señor energúmeno. Vivir para ver.

Ya le había dicho yo a María que no pusiera la televisión y que se entretuviera mirando la niebla. □

JESUS OREA.

- Necrológicas -

D. Luis Pedroviejo Sigüenza

Víctima de rápida dolencia falleció el pasado lunes, en nuestra capital, a los 64 años de edad, nuestro estimado amigo D. Luis Pedroviejo Sigüenza, funcionario jubilado de la Delegación Provincial de Agricultura.

Por tan irreparable pérdida, queremos hacer llegar a su esposa, D^a María José Santamaría Algora; hijos: Luis, Fernando, Raul y Carlos; hija política; nieto, hermanos y demás familia, nuestro más sentido pésame.

D^a Olalla Encinas.

El pasado día 14 dejó de existir, en nuestra ciudad, víctima de cruel enfermedad D^a Olalla Encinas, ATS que prestaba sus servicios en el Ambulatorio de la Seguridad Social, esposa de nuestro buen amigo Jesús Esteban Alda.

Reciban por tan triste motivo, su esposo, Jesús Esteban; hijos: Jesús, Javier y Belén; hija política Marta Molina, nieto y demás familiares, nuestra sincera condolencia.

RESTAURANTE
BAR
FAMY

DEGUSTE NUESTRA COCINA

Cuesta San Miguel N^o 5. GUADALAJARA Tfno.:231190

La lezna

El olor del dinero

El vicepresidente Serra le ha querido poner gracia a su vida para lo que ha contado una anécdota de su juventud antifranquista. Bien rodeado en Toledo de afines con ganas de aplaudir, recordó un lejano día del año 1962: "Hicimos un encierro en solidaridad con la huelga de mineros que había en Asturias. Llegó la policía. Yo me escondí bajo el tablero de los bedeles. Los "grises" llevaban perros pero no me detectaron. Desde entonces tengo la impresión de que soy inodoro. Pero no insípido, eh!, insípido, no".

No parece posible, treinta años después, que se repita la escena. Pocas cosas resultan menos creíbles que un ministro del PSOE solidarizándose con los mineros de Asturias. Pero quizás, si aquellos mismos perros buscaran otros olores, si que detectarían muchas pistas bajo los tableros. Por ejemplo, si los lebbres estuvieran adiestrados al olor del dinero, se volverían locos entre tanto rastro cruzado.

Porque ahora, aunque Serra presuma de inodoro, lo que se oculta bajo los tableros socialistas desprende un impresionante tufo a dinero. Si hubiese algún magnífico sabueso tal vez podría desentra-

ñar la enrevesada pista hasta lograr llegar al arcón final donde se subsumen todos los escándalos: la caja secreta de financiación del partido.

Desde luego en su pisteo no le iban a faltar multitud de personajes que en labores de porteadores, secretarios o rehaderos se han ido quedando entre las uñas con tres fortunas por año. Porque apenas descubrieron aquellos chicos el color y el sabor del dinero, la ausencia de olor, la limpieza que salvó a Serra se ha convertido en una constelación de hedores que inundan la atmósfera.

Reían con Serra, como si entre los tres formaran un grupo de alegres muñecotes "narizotas", José Barrionuevo, y Javier Solana, un trío bonachón, alrededor de la mesa montada por José Bono en Toledo para presentar en sociedad castellano-manche-ga- al candidato a la Generalitat catalana, Raimon Obioles. Parecían todos ellos la cara amable y honesta de un partido al que injustamente acosan sus enemigos. Y posiblemente los presentes, como muchos miles de militantes socialistas, lo sean. Pero en ese mismo momento una pléyade de intermediarios que han florecido a su amparo y mediado

cogidos a los faldones del poder terminaban sus cenas de negocios en los carísimos restaurantes de lujo madrileños. Uno, José Luis Pinedo, asesor de García Valverde de Renfe, investigado ahora y que ha hecho una declaración complementaria a Hacienda por 70 millones de pesetas para cubrirse las espaldas, tal vez haya realizado ese gesto que recuerdan de él algunos compañeros de mantel: arrojar a la salida del local, despectivamente al suelo, las monedas del cambio de la abultada cuenta.

Una buena imagen desde luego, que resume lo que está pasando. El ministro García Valverde ha dimitido, pero ¿dónde está el dinero?. ¿Dónde están los cientos y cientos de millones que ha dejado de operación?. Pues bien, la "pasta" está ya a buen recaudo. Quizás una parte en el famoso arcón secreto y el resto en los bolsillos de los intermediarios, como los de Serrano Alberca que ha hecho otra declaración complementaria de 300 millones Serrano Alberca. Unos bolsillos de donde ya no va a salir y tan abultados que ya no les cabe la calderilla. ▣

"CHANT"

PEREZ HENARES

BURBUJAS

Un ex-gobernador de Guadalajara, agresor de un árbitro en Valladolid

Esto del fútbol tiene mal arreglo y peor proyección. Cuando el domingo, en Valladolid, al concluir el encuentro disputado por el equipo titular y el Athletic de Bilbao, resuelto en empate, las cámaras ofrecían la escena de un aficionado, golpeando con una almohadilla el escudo de uno de los miembros de la Fuerzas del Orden Público que escoltaban al árbitro Gracia Redondo, mal podíamos imaginar los ciudadanos de Guadalajara que se trataba del ex-gobernador Eduardo Moreno Díez, que ostentó este cargo desde el 23 de diciembre de 1982 (primer gobernador del PSOE), hasta el 16 de enero de 1986, sustituido por José de la



Eduardo Moreno Díez
Puente Gil.

Un hombre que dejó aquí fama de extremadamente gris y tranquilo, se tornaba agresivo en una grada, largando un almohadillazo a un miembro de la Policía

Nacional, Cuerpo que dependió de él, en nuestra demarcación, algo más de tres años

Para Eduardo Moreno, procedente del Partido Acción Democrática y trasplantado al PSOE, pueden haberse cerrado las puertas de la "vuelta", en el supuesto muy poco probable de que hubiera alguna abierta. El fútbol le ha cruzado los cables y hoy lo que son las cosas- es noticia nacional.

A las gentes de Guadalajara nos conviene aclarar, porque la noticia puede prestarse a equivocación, que Eduardo Moreno fue ex-senador por Valladolid. A nosotros nos le mandaron de gobernador. No le elegimos.

La Noria

Un telediario de un día cualquiera

Cuando el ciudadano de este país, el curruto de turno llega a su casa, para cubrir el trámite del almuerzo en familia, o más tarde, con la noche caída y rendida la jornada laboral, a descansar hasta el día siguiente, después de reponer fuerzas con lo que encuentre por el frigorífico, se enfrenta a un dilema: poner o no la Televisión.

Si no la pone, le queda el reconcome del qué habrá pasado. Si lo hace, es más que seguro que la sangre del atentado de turno o del accidente de cada hora se le meta en la sopa.

- Otro más, y van cinco en lo que llevamos de mes.

- Estos cabrones no paran.

- Me da vergüenza, cuando salgo al extranjero, decir que soy español. Esto no pasa más que aquí, donde parece que nos han capado a todos.

Y después, la noticia de los del fraude del IVA; y las declaraciones de lo de Juan Guerra; y de los que informan a la Comisión que "investiga" el chanchullo de la RENFE en San Sebastián de los Reyes; y la quiebra de un banco; y la manifestación de los transportistas; y las pedradas de los mineros de HUNOSA a las fuerzas del Orden Público; y la protesta de los vecinos del barrio tal sobre

el comercio de droga; y los dos muertos en la M-30 y el fenomenal atasco consiguiente; y las declaraciones del dirigente socialista de turno que dice que el ex-ministro García Valverde es un tío bueno; y el juicio inacabable contra el alcalde de Burgos; y los ganaderos de vacuno que vierten la leche en plena calle y echan pestes del Ministro de Agricultura y del Gobierno; y la desactivación de un paquete-bomba que buscaba al director de una prisión; y el atentado contra la sucursal de un banco. Después, los deportes, con el leve tirón muscular de Butragueño o las opiniones de Luis Aragonés, que pareciera que siempre está cabreado o resignado, y el Tiempo, que viene de abrigo y de bufanda. Más tarde, si es la sobremesa, el "culebrón" de turno para la mater familiae, que no se pierde el capítulo, a lava-vajillas parado, y el inevitable concurso si es la tarde-noche, donde regalan viajes y coches a cambio de gastar este o aquel detergente, o leer esta o aquella revista de puro cotilleo y despelote nacional.

Y esto, un día y otro día, como si en la vida de todo un país no hubiera otra cosa.

- Es que, por desgracia, no las hay. Los medios de comunicación dan lo que tienen y dicen lo que pasa. Lo triste es que tenga que ser así.

- Pues, por lo menos, podrían darlo a otras horas y advirtiendo previamente que

hay escenas que pueden herir la susceptibilidad del telespectador. Así, lo que comes, hasta puede sentarte mal, no solo por la escena o la noticia, sino por las bilis que tienes que tragarte para no explotar ante un panorama tan "feliz".

- Y el 92 en plena carrera. A los de la ETA se lo han puesto "a huevo" con las oportunidades de Barcelona, Madrid y Sevilla, que pueden convertirse en el "paraíso de la salvajada y de la bomba".

- A no ser que, en lugar de Vacaciones para Navidad, como dicen que acaba de ocurrir con los etarras que están encarcelados, decidan mandarlos a todos a su casa, a cambio de no hacer el animal mientras duren aquellas manifestaciones para componer imagen y reclamo de turistas.

- O pasarles por la piedra, que es lo que deberían haber hecho hace tiempo. Y si no, que convoquen un referendun. Con lo que pierde Telemadrid, lo que vamos a perdonar a Nicaragua y lo que no vamos a recuperar de Guinea, hay de sobra.

Un telediario cualquiera. Qué pena de país. ■

SALVADOR TOQUERO

La Semana

El campus de Guadalajara



El desarrollo del campus de Guadalajara empezaría por la Escuela de Empresariales y seguiría con otros estudios", nos dice el rector de la Universidad de Alcalá, Manuel Gala, en una extensa entrevista que publicamos en páginas interiores. En ella hemos tratado en profundidad los temas pendientes en relación al futuro universitario de Guadalajara, sobre el que existen proyectos esperanzadores pero también incertidumbres y estancamientos.

En esta misma columna valoramos positivamente la moción socialista aprobada en las Cortes Regionales, por la que se acordaba dirigirse al Gobierno y al Consejo de Universidades, instándoles a que la ciudad de Guadalajara pueda disponer de un campus universitario dependiente de la Universidad de Alcalá. Eran sólo palabras, pero que despejaban una duda que muchos hemos tenido en Guadalajara - y en la Universidad de Alcalá - sobre el grado de comprensión de la Junta de Comunidades hacia la particular situación de Guadalajara tras la creación de la nueva Universidad de Castilla-La Mancha. A nadie se le escapa que nuestra provincia goza actualmente de una situación de privilegio al poder matricular a sus alumnos en las cinco universidades de Madrid, y pertenecer administrativamente a una universidad que está a cuarto de hora de la capital alcarreña. En consecuencia, de lo que se trataba era de mantener el actual status e incluso mejorarlo entrando en los planes de expansión de la universidad alcalaína.

Y en eso estamos. El rector Gala se reafirma en la entrevista que por el modelo de universidad que ellos plantean desean estar presentes, ya no sólo en la ciudad, sino en toda la provincia a través de un campo que se vaya desarrollando con su propia fuerza. El campus de Guadalajara empezaría por la Escuela de Empresariales y seguiría con otros estudios. El Rector ha sido claro al manifestar que incluso estarían dispuestos a comenzar las clases en unas instalaciones provisionales antes de estar terminada la nueva escuela de empresariales, pero sólo en ese momento.

Asegurada la buena voluntad y disposición de la Universidad, quiere esto decir que la "pelota" está en el tejado del Ministerio de Educación y Ciencia y de la Junta de Comunidades. Respecto al MEC, Manuel Gala dice que tiene la confianza de que, cuando le presenten la solicitud, apruebe la creación de los nuevos estudios en Guadalajara. Si así fuera, quedaría finalmente la cuestión de la financiación, en la que entraría la Junta de Comunidades. El Rector piensa que, en este momento, "debería existir un movimiento más rápido por parte de la Junta de Comunidades para que en esta primavera podamos tener un cuadro definido de actuaciones e inversiones", apuntando datos concretos: hace falta un solar grande y un edificio que les gustaría estuviera en el centro de la Ciudad.

Una vez expresada la voluntad política del parlamento regional, sólo queda entonces demostrar que esta es real, expresándose en las correspondientes dotaciones de las que habla el Rector. La Junta tiene ahora ocasión de desmentir con los hechos la afirmación del PP de que la declaración aprobada es sólo un "brindis al sol". Si no llegan las dotaciones, tendrán razón los populares. ■

SANTIAGO BARRA

Alvar por JUMORO

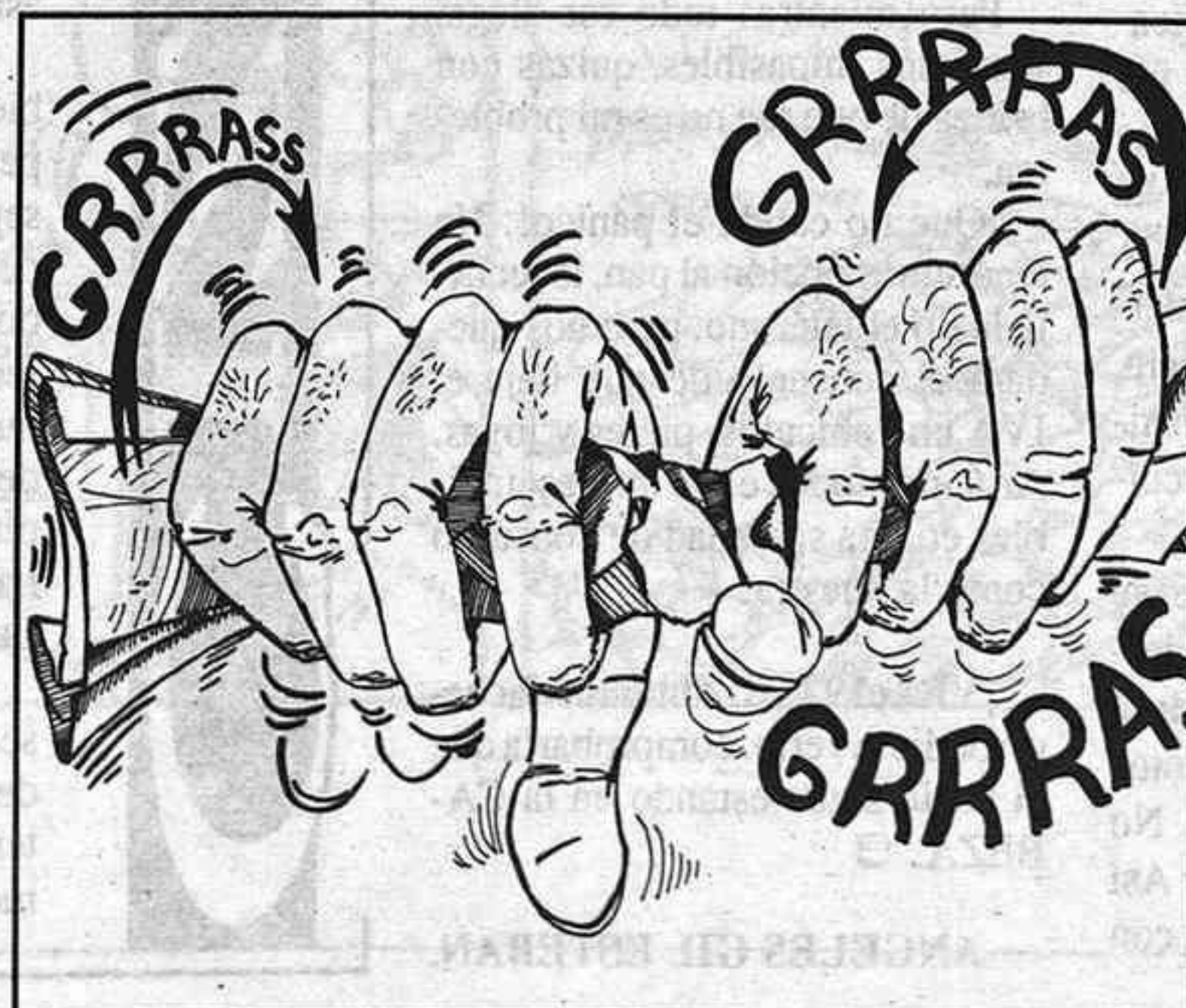
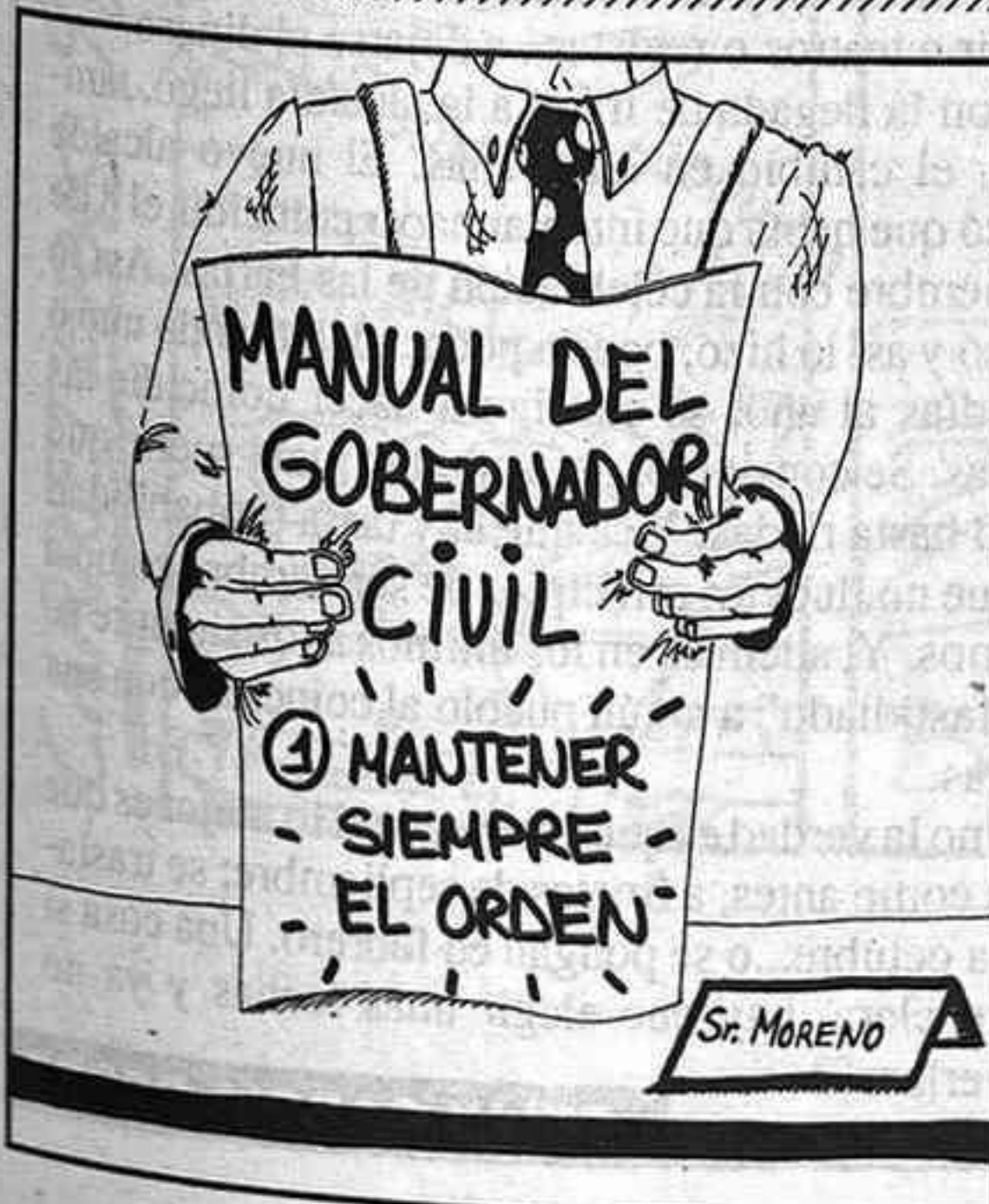

CARTAS

La muerte de un ciclista

Ha muerto Constantini Morariu. Ciudadano rumano, 40 años, atropellado al chocar su bicicleta frontalmente con un turismo.

He visto a Constantini en su bicicleta en Ingeniero Mariño. Era tipo rubio, algo calvete, hombros anchos, ropas sin color. Nunca vi su cara ya que conducía detrás, a la velocidad de su bici, deseoso de encontrar un espacio para adelantar.

Constantini era un hombre seguro. Daba la impresión de que conducía mucho más que solo una vieja bici con paquete pobre en el portaequipajes. El pilotaba su nave, a través del mar con manos fuertes en los mandos, espalda erguida, cabeza orgullosa, al puerto de un futuro. Constantini tomaba "su" espacio en la carretera.

Conozco hombres así; les he visto en los años 60 en Alemania. Eran españoles. Iban en bicicletas y los Mercedes Benz a su velocidad detrás.

Pepe o Juan tenían 40 años, mujer e hijos en la lejísima España, comían patata, vivían 10 en un pisito y hacían los trabajos que ningún alemán quería hacer.

Pepe o Juan mantenían sus cabezas erguidas cuando fueron despreciados en la calle, cuando fueron llamados haraposos y comedores de ajo, cuando sus "compañeros" de trabajo se divertieron con ellos como si fuesen muñecos de feria, también cuando algunos ciudadanos del lugar se unían para darles "una buena lección".

Descansa en paz Constantini Morariu y que Dios tenga misericordia con tu familia. □

HEIDEN BINDER.- Fontanar

Apoyo al Certamen de Rondas de Torija

Estimado Sr. Director:
Queremos desde sus páginas transmitir nuestro apoyo y aplauso a la organización del II Certamen de Rondas Navideñas de Guadalajara celebrado en Torija el pasado 28.12.91. Hacemos extensivo el apoyo y aplauso de este año, en el que hemos quedado terceros, a la organización y jurado del año pasado en el que quedamos perdi-

dos en el pelotón de cola. Discrepamos pues con la Ronda de Brihuega y sus críticas vertidas a través de este medio:

En cuanto a la actuación de la citada Ronda hemos de señalar que:

A) Estamos seguros de su no profesionalidad (nada tiene que ver que entre sus integrantes haya profesores de música).

B) Nos constan las raíces andaluzas de Brihuega (que se remontan a la época de Alfonso VI).

C) No ponemos en duda la profunda raigambre tradicional que entre los brihuegos tiene la canción Nana Rociera (por más que a nosotros, que no entendemos de "solfeos" nos parezca interpretada de la misma forma y manera - adaptaciones y arreglos - en que fue en su día grabada por el grupo Jarcha).

Por lo que respecta a las críticas en sí y como Ronda participante en el certamen, y por lo tanto de algún modo aludida, hemos de hacer las siguientes puntualizaciones:

1) Resulta insólito que la Ronda de Brihuega comience sus argumentaciones confesando: "No era nuestra intención el conseguir, a toda costa, el primer premio". O sea que pensaban ganar; si bien no a toda costa. Todo un detalle por su parte.

2) Parece que no prestaron mucha atención a las actuaciones de las otras rondas ya que al defender la idoneidad de sus bandurrias, laudes y guitarras hablan insistentemente de la utilización de zambombas y panderos pero no vieron almireces, botellas, caldero, huesos y sartén. Instrumentos todos que junto a las cacareadas zambombas y panderos se utilizan desde tiempo inmemorial en las rondas navideñas alcarreñas (en el caso de Peñalver, así está recogido por Antonio Aragonés Subero en su obra Danzas, Rondas y Música Tradicional de Guadalajara).

3) Se comentan por sí solas las críticas a los componentes del jurado. Se dice que no entienden de música porque: a) son personas de pequeños pueblos de la provincia; b) sin ninguna relación con la tierra de Brihuega y c) la clasificación definitiva que dieron no fue compartida por el sentir de la gente (de la Ronda de Brihuega les ha faltado indicar).

4) La música tradicional interpretada por un pueblo cualquiera, por modesto que éste sea, constituye siempre una muestra de cultura, nunca de mediocridad.

5) El fin primero y último de este tipo de Certámenes es a nuestro entender mostrar el tesoro de la música tradicional de los distintos puntos de nuestra provincia. No establecer una clasificación. Así que hay que acudir a ellos con

mentalidad abierta y con la ilusión de participar en una fiesta cultural y presunción. Aunque se pertenezca a la Ronda de la gran urbe que es Brihuega. □

Atentamente.

RONDA DE LA ALPARGATA. Peñalver

Un oscuro 92

Hoy 2 de enero, primer día de trabajo del nuevo año, para los que todavía lo conservamos, me siento abatida, incómoda, predispuesta incluso a no aceptar este año con ilusión por lo nuevo, por lo desconocido, Más bien inclinada a luchar contra él.

Y es que la situación no es nada halagüeña, En Asturias 6.000 trabajadores se irán a la calle. ¿Se habrá parado alguien a pensar lo que son seis mil personas, sus casas, sus hijos, su vida en definitiva?. 6.000 trabajadores en una única nacionalidad y en un único sector: la minería.

¿En cuantos sectores más?. A esto hay que añadir el final de la quimera: se acabarán las obras de construcción de la EXPO, y las Olimpiadas, ¿Cuántos parados más habrá en la construcción?.

¿Quizás habrá quien piense que sólo es problema de tres Comunidades?.

Yo, por mi parte entiendo que es un problema colectivo. En Guadalajara, también comienza la cuenta atrás del 92. La punta del iceberg es Colgate, 200 hombres y mujeres, trabajadores a fin de cuentas que engrosarán muy pronto la estadística del paro. ¿Cuál será la Empresa siguiente?.

El problema no está en los números, sino en las realidades, El sistema no funciona, Son muchos, demasiados, los que en este nuevo año su obligación laboral va a consistir en ir a las oficinas del INEM, con su tarjetita de plástico nueva, eso sí, a ponerse al día como parados, a comprobar que curso se pone en marcha y poco más. De creación de empleo nada de nada.

Pero mientras todo eso llega, seguimos impasibles, quizás con la idea de que ese no es mi problema.

¿Que no cunda el pánico!. No tendremos opción al pan, la leche, la luz o el teléfono, pero nos quedará el consuelo de que baja el IVA en vehículos, pieles y joyas. Artículos todos ellos imprescindibles en una sociedad de consumo como la nuestra.

¡Viva el 92!. Si Antonio Machado pudiera verlo, comprobaría que el vacío sigue estando en la CABEZA. □

ANGELES GIL ESTEBAN.

Para **JOHN GLENN**, director de la película Cristóbal Colón: el descubrimiento, por haber elegido nuestra provincia para rodar algunas de las escenas. Será, en concreto, Sigüenza la localidad elegida. Rincones típicos de la ciudad mitrada como la Catedral, el Parador, la Casa del Doncel, o alguna que otra calle, podrán ser vistas en todo el mundo cuando la película se estrene.

Además en la película va a intervenir alguien tan grande como Marlon Brando, que a pesar de no representar a Colón, sino a Tomás Torquemada, es uno de los alicientes del film. Otra cosa será lo que opine Brando al tener que rodar en Sigüenza en estos días de frío. Puede ocurrir de todo. No nos extrañaría que pidiera, por ejemplo, una determinada temperatura. Las estrellas de cine (y Marlon Brando es una estrella) son así.

En definitiva, lo que más importa es que bellezas de nuestra provincia hayan hecho que sea elegida para rodar. Y es que, a pesar de la cercanía de Madrid, seguimos siendo una provincia por descubrir. Está bien que los productores americanos (seguro que algo han tenido que ver el único español, Enrique Cerezos) se hayan decantado por nuestras tierras; pero lo malo de todo es que nosotros mismos, los guadalajareños, no conocemos lo que ahora quieren utilizar para el rodaje. Castillos, iglesias o rincones típicos los hay por toda Guadalajara, desde la Sierra a La Alcarria; pero otra cosa es que lo hayamos visto. Sabemos que están pero, por unas cosas o por otras, no creo yo que la mayoría de la población se dedique a conocer la provincia.

También puede ser que la intención exista aunque no los medios. Es difícil visitar la provincia si hay que recorrer algunas carreteras, pernoctar en el coche o comer bocadillos. Es difícil que a uno no se le quiten las ganas de emprender aventuras si al interés cultural o plástico no se le añade, también, alguna facilidad hostelera, por ejemplo. Ya digo, lo mismo a Brando le entra algún cabreo. Lástima las obras de El Parador; yo creo que le habría gustado. □

Para **JAVIER DE IRIZAR ORTEGA**, ex-alcalde de Guadalajara, por haber sido el que iniciara el carrusel de cambios en las fechas de las Ferias y Fiestas de la capital. Ahora ya no se sabe nunca cuando serán dichas Fiestas con lo perjudicial que eso es para celebraciones que necesiten de arraigo popular.

Es verdad que el primer cambio importante no fue debido a Irizar; sino a Pedro Sanz Vázquez. Don Pedro, después de múltiples consultas, cambió las Ferias trasladándolas desde mediados de octubre hasta los últimos días de septiembre. Tuvo en cuenta factores tales como que el 28 de septiembre se celebrara la canonización de la Virgen de la Antigua; que el 29 era San Miguel, fecha elegida para que los trabajadores de la agricultura y ganadería renovaran sus contratos, o incluso se aprovechó el "veranillo climatológico" que durante esos últimos días de septiembre es usual. La inseguridad climatológica unida a la dificultad para contratar toreros hicieron aconsejable el cambio. Las Ferias quedaron, por tanto, ubicadas en unos días que no perjudicaban a los pueblos y, además, se podía contar con las máximas figuras del toreo porque aún no se habían trasladado a América. Era tradicional la llegada a la capital de muchas gentes de la provincia que aprovechaban esos días para estar en los festejos taurinos y al mismo tiempo comer, cenar, asistir a teatros o revistas...a dejarse el dinero.

Con la llegada de Irizar a la alcaldía llegó, también, el cambio en las fechas. El nuevo alcalde pensó que había que intentar hacer coincidir el 8 de septiembre con la celebración de las Ferias. Así lo pensó y así lo hizo; poco a poco, adelantando uno o dos días al año, se consiguió hacer coincidir las fechas. Se consiguió, pero con tan mala suerte que hubo hasta riadas. Y es que hay tanta probabilidad de que no llueva a principios de septiembre como a últimos. Y, además, en los últimos años siempre se ha "fastidiado" a algún pueblo al coincidir con sus fiestas.

Uno la verdad es que ya no sabe si lo mejor es que sean como antes, a finales de septiembre; se trasladen a octubre...o se pongan en febrero. Una cosa sí tengo clara: hay que elegir unas fechas y ya no moverlas. □

FELIX GARCIA PEREZ.

JAVIERA REAL

CIUDADANA

Amores telepáticos

Tras la riada de las fiestas Navideñas, las aguas retornan al cauce de la rutina y todos, Gobierno incluido, cansados de ejercer de buenas personas y de querernos más que ayer, pero menos que mañana, emprendemos el Nuevo Año con la realidad de las temidas subidas. Sube el IVA, suben las tarifas eléctricas, la gasolina, los sellos de correos... A propósito de correos. Hace aproximadamente 20 días, al objeto de que una carta de felicitación llegase a su destino antes de las Navidades del 92, franquéé el sobre con un número de sellos por importe de 150 pts, depositándolo a continuación en el buzón correspondiente a urgente. La susodicha carta vía Alicante - Avilés aún no ha llegado a su destinatario. Es de esperar que las dos pesetas que han aumentado las tarifas postales, las justifique el Gobierno alegando mayor eficacia en los servicios. Lo mismo alegaron al subir las tarifas telefónicas y lo único que mejoraron fueron las arcas del Estado, porque, oigan...escuchen esta conversación...

- ¿Si....?.
- ¡Hola amor, ¿Cómo estás...?.
- ¿Qué...?.
- Qué como estás, cariño.
- No sé qué dices. Sólo oigo algo de un niño.
- ¡Pero qué niño!. Te he preguntado como estás, cariño.
- No, no hay ningún niño; debe

ser un cruce.

- ¿Qué...?.
- ¿Me oyes...?.
- Algo mejor.
- Empiezo. ¡Hola cariño!.
- Se ha ido la voz. ¿Me oyes tú...?.
- Si, yo si te oigo. Dí algo.
- Te quiero.
- ¿Qué...?.
- ¡Qué te quieroooo!.
- ¿Qué qué...?.
- Mejor cuelgo, y lo grito desde el balcón.

El encanto de los primeros momentos se ha roto; las frases improvisadas y los buenos deseos dan paso a una mal contenida indignación ante la impotencia de hacerte oír.

- No cuelgues, por favor. ¿Decías...?.
- Que entre las cartas que nunca llegan y telefónica que la tiene tomada con sus abonados, no hay modo de mantener un idilio a distancia.
- No me he enterado de nada.
- Da lo mismo. Cuelga y conecta la telepatía.
- ¿Sí...?.
- ¡Hola amor!. ¿Cómo estás...?.
- En este momento pensaba en ti.
- Yo también. La telepatía es el mejor aliado de los amantes; nunca nos ha fallado. ■

THEO VILLAVERDE

La Taberna

Mientras todos duermen

No se sabe si son las frías heladas de Enero o las nieblas matinales lo que ha hecho que de un tiempo a esta parte se haya colado en la taberna un gélido ambiente pesimista.

- Debe de ser la resaca de las fiestas navideñas.
- Debe de ser.
- O el frío de la vida.
- Nunca se sabe.

Los largos silencios, las miradas lejanas, la apatía de las partidas son el reflejo del estado de ánimo de los tabernarios.

Nunca se sabe por qué, pero hay épocas en que, por circunstancias nimias que se van acumulando, aparecen los demonios soterrados, ocultos, misteriosos que subyacen en toda su colectividad.

Es el miedo; el miedo ancestral a lo desconocido que no hemos sido capaces de superar. Basta que algo imprevisto ocurra en nuestro entorno para que florezca desmesurado y nos atrape en sus garras, desencadenando violencia, irracionalidad, desencanto. Es como un monstruo que desata nuestro egoísmo y se ceba en los más débiles. Engendra la desesperanza del enfermo que se muere en un hospital mientras los demás duermen, del extranjero que no encuentra nueva patria mientras los demás duermen, de los marginados que no encuentran ni apoyo ni trabajo, mientras los demás duermen. Y en las conciencias surge un pozo amargo por la impotencia ante una corrupción indemostrable que se respira, se palpa y parece imposible detener, ante la agresividad del ser humano, ante la soledad que se acumula porque todos duermen, porque todos duermen, porque todos dormimos.

- A ver si se anima el personal. ¡Que ya está bien! No hay que dejarse amilanar. "Vos estis sal terrae, et si sal evanuerit a quo salietur", sentenció citando a la Biblia el tabernario que iba para jesuita.
- Lo que faltaba, tú y tus latinajos.
- Que no es un insulto. Que estoy diciendo que vosotros sois la sal de la tierra porque creéis en el ser humano, y si vosotros los sencillos, los generosos os entregáis a la desesperanza, ¿quién nos podrá ayudar?
- Por cierto, algo positivo se ha notado en la taberna. Aquellos mayorones que un día entraron rompiendo las barajas parece que se han arrepentido y así, en la partida de mus, dejan a los pequeñajos que sean siempre mano.
- No me fío, no me fío.
- Hombre de poca fe. Da tiempo al tiempo.
- ¿Y la partida de ajedrez?
- Como siempre.
- ¿Abandonan las negras?
- Lo están pensando. ■

FERNANDO BORLAN

MR. GRRRRR

El Inconformista.

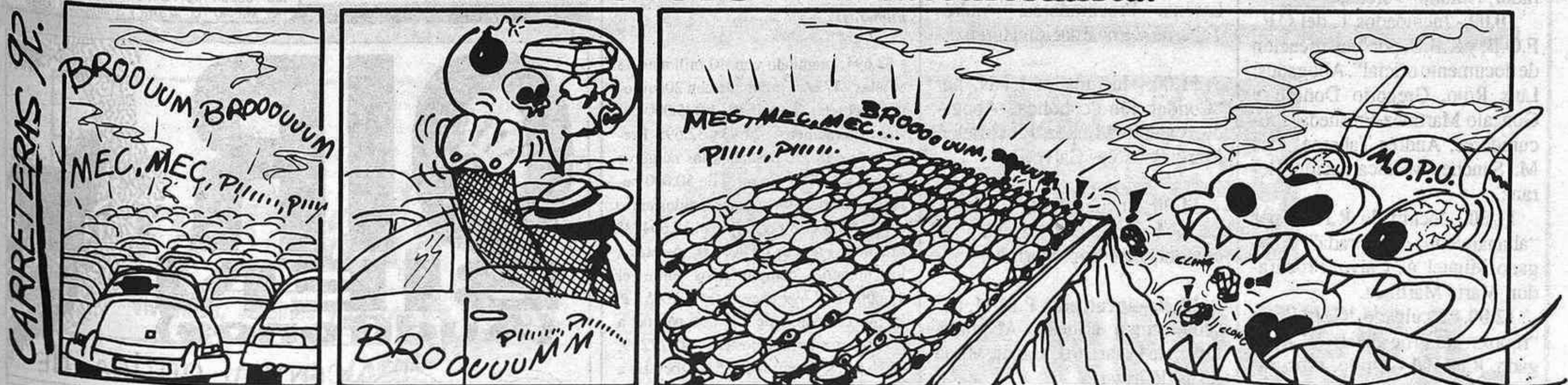

Franky 92

A G E N D A

EL DECANO
de Guadalajara

SEMENARIO INDEPENDIENTE

Fundado en 1894 con el nombre de "Flores y Abejas"
III Epoca -LXXV
Depósito Legal: GU-21/1958
Edita: FLORES Y ABEJAS C.B.
SE PUBLICA LOS MIÉRCOLES

REDACCION, ADMINISTRACION Y PUBLICIDAD
C/ Luis de Lucena, 2-2º (Edificio Banesto).
Apartado de Correos, 73. Guadalajara-19001.
Teléfono: 211567- Fax: 228911

DIRECTOR: Salvador Toquero Cortés

REDACTOR JEFE: Santiago Barra

REDACTORES Y COLABORADORES:
Fernando Rojo, Fernando Chápuli, Fernando Borlán,
Jesús Orea, Antonio Pérez Henares, Alvaro Nuño,
Myriam Serrano, Vegarmi, Theo Villaverde,
J. I. Cortés, Luis Pedroviejo, Javier Barra,
Agustín López, José Valenzuela (FOTOGRAFÍA),
Fernando Toquero y Julio Molina (CONFECCIÓN),
Sergio Toquero (TRATAMIENTO DE TEXTOS).

IMPRIME: Gráficas del Centro, S. A. MARCHAMALO

FARMACIAS DE GUARDIA

MIÉRCOLES 22: Ascensión Diego González; C/Reinoso, 15
JUEVES 23: Esperanza Gimenez Artieda; C/ Ferial, 64
VIERNES 24: Manuel Ibarra López; Cooperativa Virgen de la Esperanza; bl. 5º
SABADO 25: Milagros Gamo Cuesta; C/ Molina de Aragón, 3
DOMINGO 26: Pilar Aldeanueva y Cepero; C/ Constitución, 31
LUNES 27: Pilar Jaraba de Agustín; Avda. Pedro Sanz Vazquez, nº13.
MARTES 28: Carmen García Alejandre; Gral. Medrano de Miguel, 2



DESPACHOS de PAN

DOMINGO día 26 de Enero:
Gral. Vives Camino, s/n; Constitución 6; Constitución 27; Alcalá de Henares s/n; Gral. Moscardó Guzmán, 18; Felipe Solano, 19; Avda. de Castilla s/n; Virgen de la Esperanza, bloque 2; Adoratrices, 1; Parque Sandra; La Gavina; Virgen de la Soledad, 21; Plaza de Prim, 1; Román Atienza, 3; Francisco Arítio, 85; Los Manantiales; Alamín 4; Reinoso (Galería comercial); Arcipreste de Hita, 6; Plaza de Bolivia, s/n; Gral. Medrano de Miguel, 4; Cuesta de Hita, bloques 5 y 9



JUEGOS de AZAR



LOTERÍA NACIONAL

SORTEO DEL DÍA 18 DE ENERO DE 1992.-PRIMER PREMIO Nº 32.694

En el sorteo de la Lotería Nacional celebrado el pasado sábado, día 18 de Enero han resultado premiados los siguientes números:

- 32.694, premiado con 40 millones de pesetas - 47.665, premiado con 20 millones de pesetas - Premios de 1.225.000 pesetas a los números 32.693 y 32.695 - Premios de 658.750 pesetas a los números 47.664 y 47.666 - Premios de 50.000 pesetas a los números comprendidos entre el 32.600 al 32.699 excepto el 32.694 (1º Premio). - Premios de 50.000 pesetas a los números comprendidos entre el 47.600 al 47.699 excepto el 47.665 (2º Premio). - Premios de 125.000 pesetas a los números terminados en: 0409, 7219, 7531, 9178 - Premios de 25.000 pesetas a los números terminados en: 868, 256, 479, 847, 343, 177, 885, 892, 150, 341, 897, 145, 921, 845, 900. - Premios de 10.000 pesetas a los números terminados en: 14, 27, 58, 77 - Premios de 50.000 Pts.

a los números terminados en 694 (tres cifras finales del primer premio) - Premios de 50.000 pesetas a los números terminados en 94 (dos cifras finales del primer premio) - Reintegros de 5.000 pesetas a los números terminados en 4, 3 y 9. - Premio especial al décimo de 396.000.000 pesetas a la fracción 1ª serie 6ª del número 32.694 (1º Premio).

Lotería Primitiva

Sorteo nº 3/92, Día 16 de Enero (Jueves). Combinación premiada, números: 1 - 4 - 5 - 8 - 32 - 41 Complementario: 18. Reintegro, 3
Sorteo nº 3/91, Día 18 de Enero (Sábado). Combinación premiada, números: 4 - 22 - 25 - 30 - 37 - 39 Complementario: 36. Reintegro, 4

Bono Loto

Combinaciones premiadas:
Dom. 12: 3 - 21 - 25 - 33 - 40 - 48 / 11
Lun. 13: 3 - 9 - 16 - 22 - 23 - 27 / 17
Mar. 14: 6 - 20 - 24 - 27 - 42 - 49 / 10
Mier. 15: 9 - 13 - 18 - 30 - 41 - 47 / 21
Reintegro de la semana: 0

ONCE

Los números premiados la pasada semana fueron los siguientes:
Día 13 (lunes): 71.940
Día 14 (martes): 58.658
Día 15 (miércoles): 72.943
Día 16 (jueves): 38.464
Día 17 (viernes): 62.220



HORARIO DE TRENES

GUADALAJARA-MADRID

5.10 - 5.35 - 5.50 - 6.05 - 6.20 - 6.35 - 6.50 - 7.05 - 7.20 - 7.35 - 7.50 - 8.05 - 8.20 - 8.35 - 8.50 - 9.05 - 9.35 - 9.51 - 10.05 - 10.35 - 11.05 - 11.35 - 12.05 - 12.35 - 13.05 - 13.20 - 13.35 - 13.50 - 14.05 - 14.35 - 15.05 - 15.35 - 16.05 - 16.35 - 17.05 - 17.35 - 18.05 - 18.35 - 19.05 - 19.35 - 20.05 - 20.35 - 21.05 - 21.35 - 22.05 - 22.35 - 23.05

MADRID-GUADALAJARA

5.08 - 5.23 - 5.38 - 5.53 - 6.08 - 6.23 - 6.38 - 6.53 - 7.08 - 7.23 - 7.38 - 7.53 - 8.08 - 8.23 - 8.38 - 9.08 - 9.38

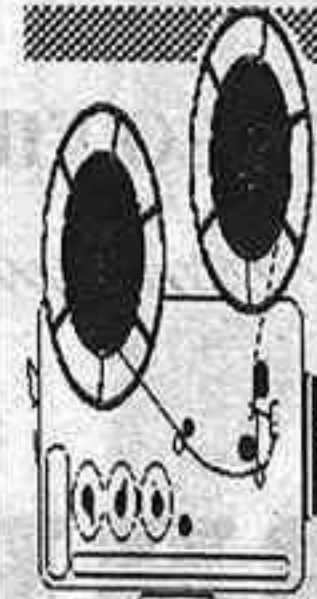

La Cartelera

CINE IMPERIO:
Hasta el Miércoles: "HAMLET"
A partir del Jueves: "UNA RUBIA MUY DUDOSA"
CINE MODERNO
Hasta el Jueves: "BELTENEBROS" (Pilar Miró)
CINECLUB ALCARREÑO:
23/1/92: "ZE GEN, el señor de los burdeles" / Japón 1987. Dir. Shohei Imamura. Actores: Masao Tochizawa y Shinichi Ikebe

10.08 - 10.38 - 11.08 - 11.38 - 12.08 - 12.23 - 12.38 - 13.08 - 13.38 - 14.08 - 14.38 - 15.08 - 15.38 - 16.08 - 16.38 - 17.08 - 17.23 - 17.38 - 18.08 - 18.38 - 19.08 - 19.38 - 20.08 - 20.38 - 21.08 - 21.38 - 22.08 - 22.38 - 23.08 - 23.38
En Negrita: Laborables excepto Sábados
Subrayado y cursiva: laborables

GUADALAJARA-SIGUENZA
8,53- 9,45- 10,49- 12,21- 13,40- 15,14- 17,16- 18,10- 18,52- 19,21- 19,46- 22,32

SIGUENZA-GUADALAJARA
7,25- 8,10- 8,56- 11,42- 12,05- 12,41- 15,06- 16,54- 17,40- 18,00- 18,19- 19,11- 20,40- 21,05- 5,20

RADIOS

SER-GUADALAJARA (FM) 88.6 Megahercios. Informativos Locales: 7,20 - 7,55 - 8,40 - 14,10 - 19,20 - 20,20 horas.
RADIO ARCO IRIS: Guadalajara: 92.8 / Molina de Aragón: 88.7
ONDA CERO: 94.7 Megahercios. Informativos 8,30 - 19,10 horas.
RADIO 40 HENARES: 99.8 Megahercios. "40 principales". 24 horas
RNE-GUADALAJARA (FM) 102.1 Megahercios. Informativos Locales: 7,50 - 8,50 - 14,50 - 19,20 horas.
RADIO AZUQUECA 106.4 FM 19,30 horas de lunes a viernes
RADIO ARREBATO 107.8 FM



HORARIO DE AUTOBUSES

CONTINENTAL-AUTO, SA.

SERVICIO: MADRID - GUADALAJARA

CUADRO DE HORARIOS

Salidas de MADRID		Salidas de GUADALAJARA	
(*) 7	11	(*) 15	18
7,30	12	15,30	18,30
8	13	16	19
9	14	17	19,30
10	14,30	17,30	20
		6,15	8
		8,30	12
		8,45	9
		9,30	14
		10	14,30
		7,15	10
		7,30	14,30

SABADOS Y FESTIVOS

Salidas de MADRID		Salidas de GUADALAJARA	
(*) 9	12	(*) 9	12
10	13	10	13
11	14	11	14
		17	20

(*) Estas expediciones pasan por ALCALA DE HENARES

SALIDAS, LLEGADAS, INFORMACION Y DESPACHO DE BILLETES EN:

MADRID:
Avda. de América, 34 - Teléf.: (91) 356 23 07
GUADALAJARA:
Estación de Autobuses:
c/ Dos de Mayo, s/n. - Teléf.: (911) 21 11 13

Audiencia Provincial

Día 29

12,00.- Inculpa-do C.C.C. por "robo con intimidación". Abogado, Francisco J. Irizar; Procurador, Sonsoles Calvo.

Juzgado de lo Penal

Día 23

9,30.- Inculpa-do J.M.C. por "conducción bajo influencia de bebidas alcohólicas". Abogado María José Ortega Burgos. Procurador, Antonio Vereda.

10,00.- Inculpa-dos T. del C.P., F.G.B. y R.B.G. por "falsificación de documento oficial". Abogados: Luis Rojo, Gregorio Doñoro y Gonzalo Martínez-Fresneda. Procuradores: Andrés Taberné, José M. Sanchez y Encarnación Heranz.

11,30.- Inculpa-do R.H.H. por "allanamiento de morada". Abogado Miguel A. Calvo. Procurador, Marta Martínez.

12,00.- Inculpa-do J.C.V.U. por "robo en grado de tentativa". Abogado, Raúl del Castillo. Procurador, Andrés Taberné.

12,30.- Inculpa-do S.A.R. por "conducción etflica". Abogado, Francisco J. Irizar. Procurador Marta Martínez

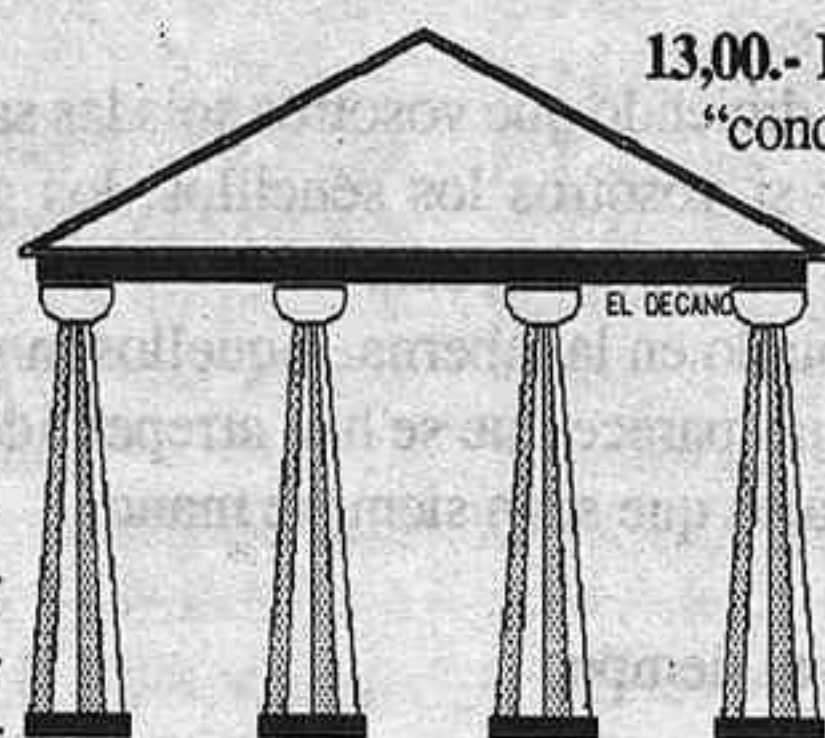

TRIBUNALES

PROXIMOS SEÑALAMIENTOS

13,00.- Inculpa-do F.C.T. por "conducción bajo influencia de bebidas alcohólicas". Abogado, Javier Martínez; Procurador, Carmen Román.

Día 28

9,30.- Inculpa-dos: A.B.M y F.J.S.B. por "Robo, lesiones, coacciones y utilización ilegítima de vehículo de motor". Abogados: Lorenzo de Lucas y Luis de Grandes. Procuradores: María Sonsoles Calvo y Encarnación Heranz.

10,30.- Inculpa-dos: O.M.E.D, M.F.S y L.A.P.H. por "utilización ilegítima de vehículo de motor". Abogados: Ignacio Andarias, Federico Vilar y María Dolores Lerena. Procuradores: Andrés Taberné y Encarnación Heranz.

11,00.- Inculpa-do: J.T.N. por "Conducción alcohólica". Abogado, Valentina López; Procurador, María Sonsoles Calvo.

11,30.- Inculpa-do: F.S.P. Abogado María Dolores Lerena. Procurador, José Luis Marina.

12,30.- Inculpa-do: P.M.M. por "conducción etflica". Abogado, Javier de Irizar. Procurador, María Jesús de Irizar.

13,00.- Inculpa-do: C.P.G. por "Robo". Abogado, Asunción Abad. Procurador, Carmen Román.

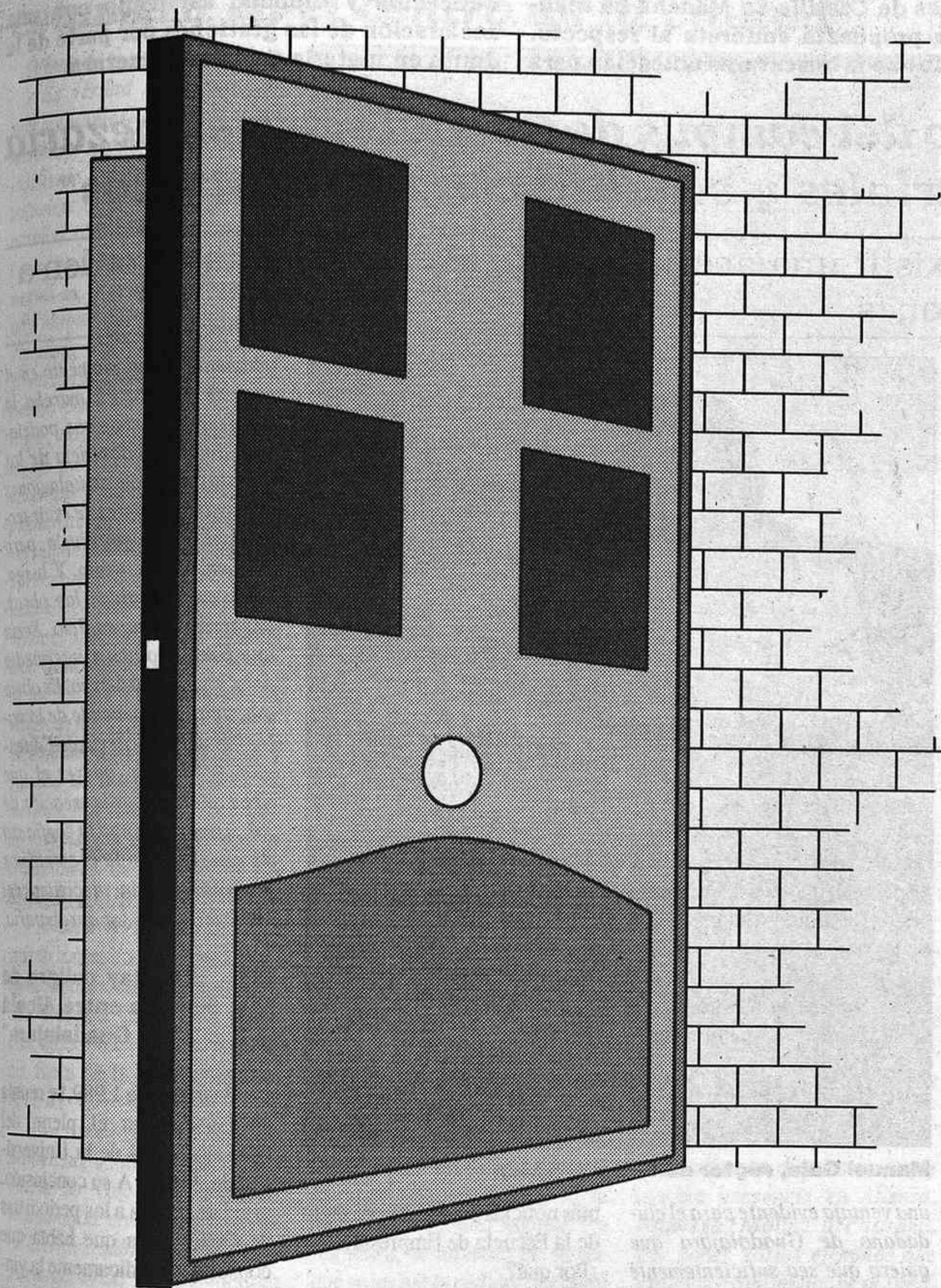

En muy pocos días
abriremos las puertas
de su chalet en
urbanización privada.
De su garaje.
De su propia parcela.

En muy pocos
días abriremos las
puertas de...

Su Satisfacción Completa. Su mejor vivienda.



**la
vaGuada**
Viviendas, Jardines y Comercios.

Viviendas de 1 a 5 dormitorios
Comercios desde 35m²
Visite el Piso Piloto

**ALQUILER Y VENTA
DE LOCALES COMERCIALES**
en C/. Juan Diges Antón
Guadalajara



HERCESA.

Angel Martín Puebla, 30
Tfños: 22 53 72 - 23 13 94
GUADALAJARA

EL FUTURO UNIVERSITARIO DE GUADALAJARA

Dentro de unas décadas, Manuel Gala será recordado en Guadalajara, si todas sus gestiones fructifican, como el rector de la Universidad de Alcalá de Henares que trajo un campus universitario a nuestra ciudad. Sus esperanzas de instalar una primera escuela

de Empresariales, a la cual le seguirían algunas otras, van en camino de hacerse realidad, máxime cuando la propia Junta de Comunidades de Castilla-La Mancha ha realizado una propuesta concreta al respecto. Ahora sólo queda buscar una ubicación para

el campus -Gala preferiría que estuviera dentro del casco urbano de nuestra ciudad- y contar con el beneplácito del Ministerio de Educación y Ciencia, así como con una aceleración de las gestiones por parte de la Junta en materia de infraestructura.

Manuel Gala: "El desarrollo del campus de Guadalajara empezaría por la Escuela de Empresariales y seguiría con otros estudios"

⇒ El Rector dice que debería existir una acción más rápida de la Junta en orden a definir actuaciones e inversiones

Manuel Gala nos recibe en su amplio despacho del Rectorado Universitario. Al principio, la conversación es fría y distanciada, pero pronto la propia importancia de los temas nos hace entrar en el calor de los hechos:

EL DECANO.- En el mes de noviembre, era aprobada una moción socialista en las Cortes de Castilla-La Mancha, por la que acordaba dirigirse al Gobierno de la Nación y al Consejo de Universidades, instándoles a que la Ciudad de Guadalajara pueda disponer de un campus universitario dependiente de la Universidad de Alcalá. En este sentido, Sr. Gala, parece ser que el Consejero de Cultura ha mantenido conversaciones con usted y ante el Consejo de Universidades. ¿Cuál es la información que nos puede dar en estos momentos sobre el tema?

MANUEL GALA.- No ha habido ninguna situación nueva e importante en lo que se refiere a la materialización de este proyecto. Lo que en este momento existe es una voluntad de la Junta de Comunidades de Castilla-La Mancha de potenciar estudios universitarios en la provincia de Guadalajara utilizando la existencia de la Universidad de Alcalá. Esta iniciativa, que es política, tiene que plasmarse en una plataforma de apoyo real para que el Ministerio de Educación y Ciencia -recordemos que estamos en dos comunidades autónomas que no tienen transferidos los temas de Educación- defina qué estudios y cómo se establecen. Para hacerlo, lo más inmediato es que la Junta de Comunidades facilite la infraestructura necesaria.

En los contactos mantenidos con la Junta, no hemos encontrado todavía la ubicación adecuada, pero pensamos que los nuevos estudios deberían estar dentro del casco urbano de la ciudad porque darían mayor identidad con los ciudadanos y sería más beneficioso para ellos. El desarrollo del campus debe ser progresivo, comenzando por los estudios que más demanda

tienen: los de Empresariales. Y luego, podríamos considerar otros como Graduado Social, Medio Ambiente, Agrícolas... estudios que tuvieran suficientes demandantes en la provincia. Pero no hemos podido, por el momento, llegar a un acuerdo preciso. Han existido gestiones con el Ministerio de Defensa para poder ubicar el campus en El Fuerte, pero no han fructificado. Yo espero, de todas maneras, que este proceso se acelere.

- ¿Para cuándo podríamos ver los primeros frutos de todas estas gestiones?

- Pienso que, en este momento, debería existir un movimiento más rápido por parte de la Junta de Comunidades para que en esta primavera podamos tener un cuadro definido de actuaciones e inversiones.

"Deseamos estar presentes en Guadalajara"

- ¿Y cómo afectaría este campus en los planes de expansión de la Universidad de Alcalá?

- La afecta en un sentido muy positivo. Nosotros no tenemos una necesidad física y cuantitativa de mayor expansión porque tenemos un desafío muy importante en nuestra propia zona de actuación. Pero, por el modelo de universidad que nosotros planteamos, deseamos estar presentes, ya no solo en la ciudad, sino en toda la provincia de Guadalajara a través de un campus que se vaya desarrollando con su propia fuerza, y que vinculado a la Universidad de Alcalá, contribuirá al bienestar social de Guadalajara, y por extensión, de toda Castilla-La Mancha... porque ésta se va a beneficiar de tener una doble universidad: una más ceñida a su propio territorio y otra con "dos pies", uno en cada comunidad.

Por ejemplo, es muy importante el hecho de que la población de Guadalajara, hoy, antes de establecerse el Distrito Único, tiene acceso a cinco universidades de Madrid, lo cual es

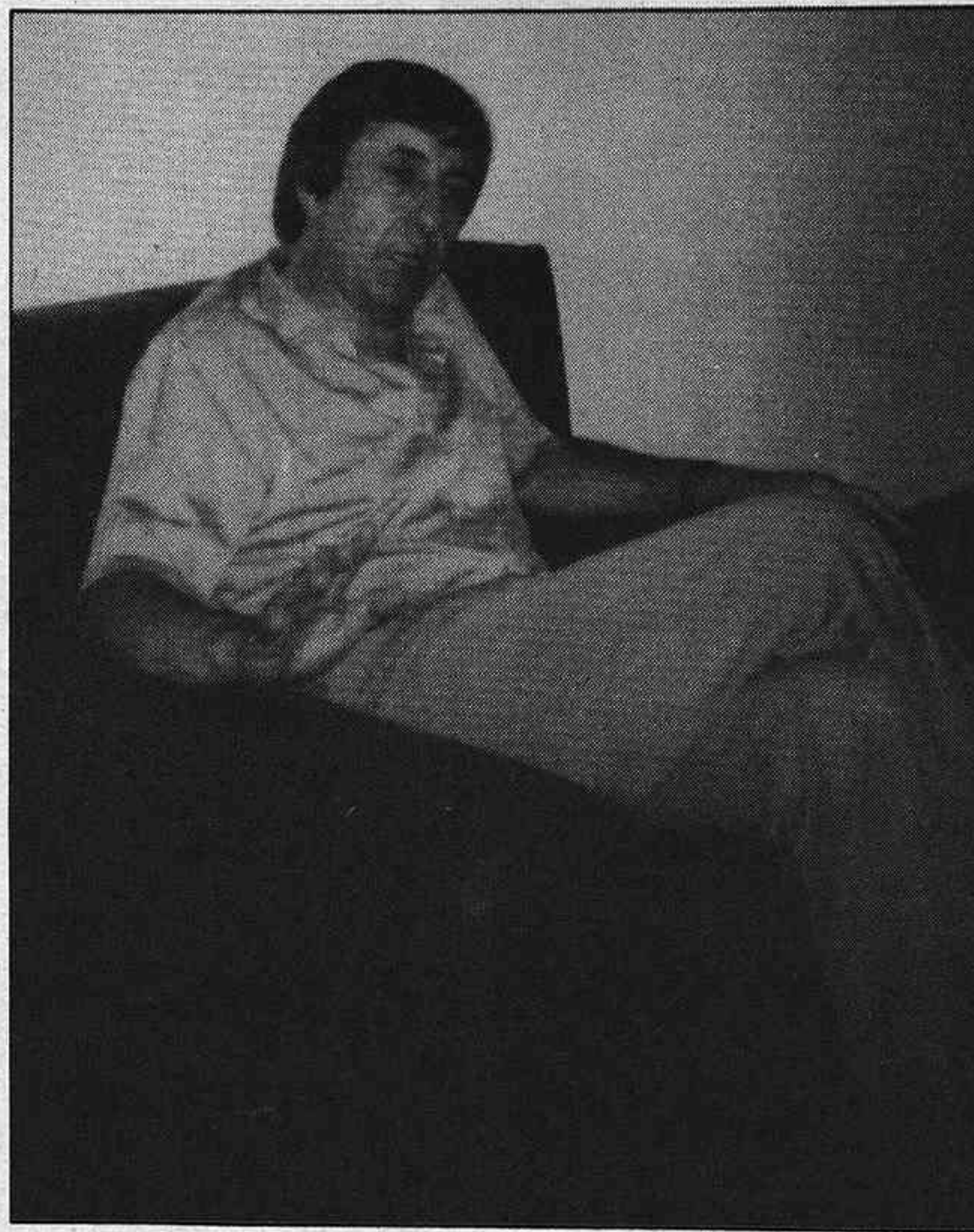

Manuel Gala, rector de la Universidad

una ventaja evidente para el ciudadano de Guadalajara que quiero que sea suficientemente apreciada y que nos permita contar con el necesario apoyo por parte de Castilla-La Mancha, con independencia del signo político que la gobierne.

- El 17 de octubre de 1990, el Presidente del Consejo Social de la Universidad de Alcalá de Henares, en contestación a una carta enviada por Francisco Tomey, presidente de la Diputación, solicitando la creación por la Universidad de Alcalá de una Escuela Universitaria de Estudios Empresariales en Guadalajara; le decía que el Pleno de este Consejo Social, en su sesión del día 30 de noviembre de 1990, decidió solicitar informe previo al respecto de la Junta de Gobierno de la Universidad, "quien debe recabar, además, documentación e información complementaria a esa Diputación". "Así se lo hemos comunicado -añadió- al Rector de la Universidad para que proceda a tratar el asunto en la Junta de Gobierno". Señor Rector, no hemos vuelto a tener

más noticias sobre este proyecto de la Escuela de Empresariales. ¿Por qué?

- Sí se ha informado a la Junta del Gobierno. Yo comuniqué, como es habitual, las intenciones del proceso que estamos llevando a cabo. En este sentido, repito que no hay problema por parte de esta Universidad. Hay una voluntad clara y evidente por nuestra parte de crear esos estudios. En este momento, el nudo gordiano está en la decisión de unos espacios concretos y en la decisión por parte de la Junta de Comunidades de Castilla-La Mancha de acometer las inversiones necesarias, económicamente hablando, como para que el proyecto se pueda acometer. Hace falta un solar grande y un edificio que me gustaría que estuvieran centro de la Ciudad y lo más vinculado posible a las instalaciones ya existentes.

De todos modos, no es suficiente un único edificio destinado a la Escuela de Empresariales; tenemos que pensar en una expansión futura y ese es el problema para encontrar el lugar

adecuado. En el momento en el cual se pusiera en marcha la construcción, nosotros podríamos iniciar la docencia de los estudios en unas instalaciones provisionales antes de estar terminada la nueva escuela, pero sólo en ese momento. Y luego, una vez concluidas las obras, pasar al nuevo edificio. Sería una buena solución intermedia para ir ganando tiempo. Es obvio que todo esto depende de la voluntad del Ministerio de Educación y Ciencia, que es el que tiene que aprobar la creación de los estudios. Tengo la confianza de que, cuando le presentemos la solicitud, la decisión del Ministerio va a ser aprobatoria.

"No hay peligro de ruptura entre Alcalá y Guadalajara"

- En marzo de 1989, se reunía en Guadalajara el pleno del Consejo Social de la Universidad de Alcalá. A su conclusión, usted declaraba a los periodistas de Guadalajara que había que consolidar jurídicamente la vinculación de nuestra provincia con la Universidad de Alcalá, regulada de una manera transitoria. Apuntaba además que éste era el momento, ya que tanto la Comunidad de Madrid como la de Castilla-La Mancha no han recibido transferencias sobre sus respectivas universidades, y que la de Alcalá, con los apoyos de las autoridades, iba a presentar al Ministerio de Educación una solicitud para que, por la vía reglada adecuada, se configure como definitiva esta situación transitoria. Han pasado dos años desde entonces, y aunque tanto Madrid como Castilla-La Mancha no han recibido las transferencias universitarias, no se han dado pasos en la solución que proponía usted y el Consejo de la Universidad. ¿Quién tiene la culpa? ¿No costará caro a Guadalajara esta indefinición jurídica?

(Pasa a la página siguiente)

EL FUTURO UNIVERSITARIO DE GUADALAJARA

Gala: "Hace falta un solar grande y un edificio que me gustaría estuviera en el centro de la ciudad"

(Viene de la página anterior)

- Es verdad que, tanto los representantes de la Junta como nosotros, no hemos acometido insistente y exigentemente una solución al tema porque hay razones que empujan a no hacerlo: en primer lugar, todos tenemos la sensación de que no hay ningún peligro porque nadie tiene interés en alterar la situación actual, ya que es beneficiosa para todos; en segundo lugar, nos movemos paulatinamente hacia un Distrito Unico en el que todos los estudiantes pueden acceder a todas las universidades. En este momento, parece absolutamente "contra natura" pensar que se va a revertir el proceso, porque si estamos comenzando a abrir cupos de un 5% para estudiantes que vienen de fuera, no vamos a cerrar el camino a lo que ya hemos ganado de integración en este terreno. Por todo ello, creo que no hay ningún peligro y que la situación es razonablemente satisfactoria.

- A tenor de los parones que sufren temas como los anteriormente apuntados, ¿es que alguien, de Madrid o Castilla-La Mancha, quiere ver a nuestra provincia fuera de la Universidad de Alcalá?

- No, yo no lo he percibido. En primer lugar, dentro de la provincia de Guadalajara existe unanimidad ciudadana a favor de la Universidad de Alcalá. Por parte del MEC no hay ninguna objeción; no quieren provocar un perjuicio a una provincia que se manifiesta de la manera antes citada... Entonces, el problema podría estar planteado en la Junta de Comunidades de Castilla-La Mancha, que es una región que

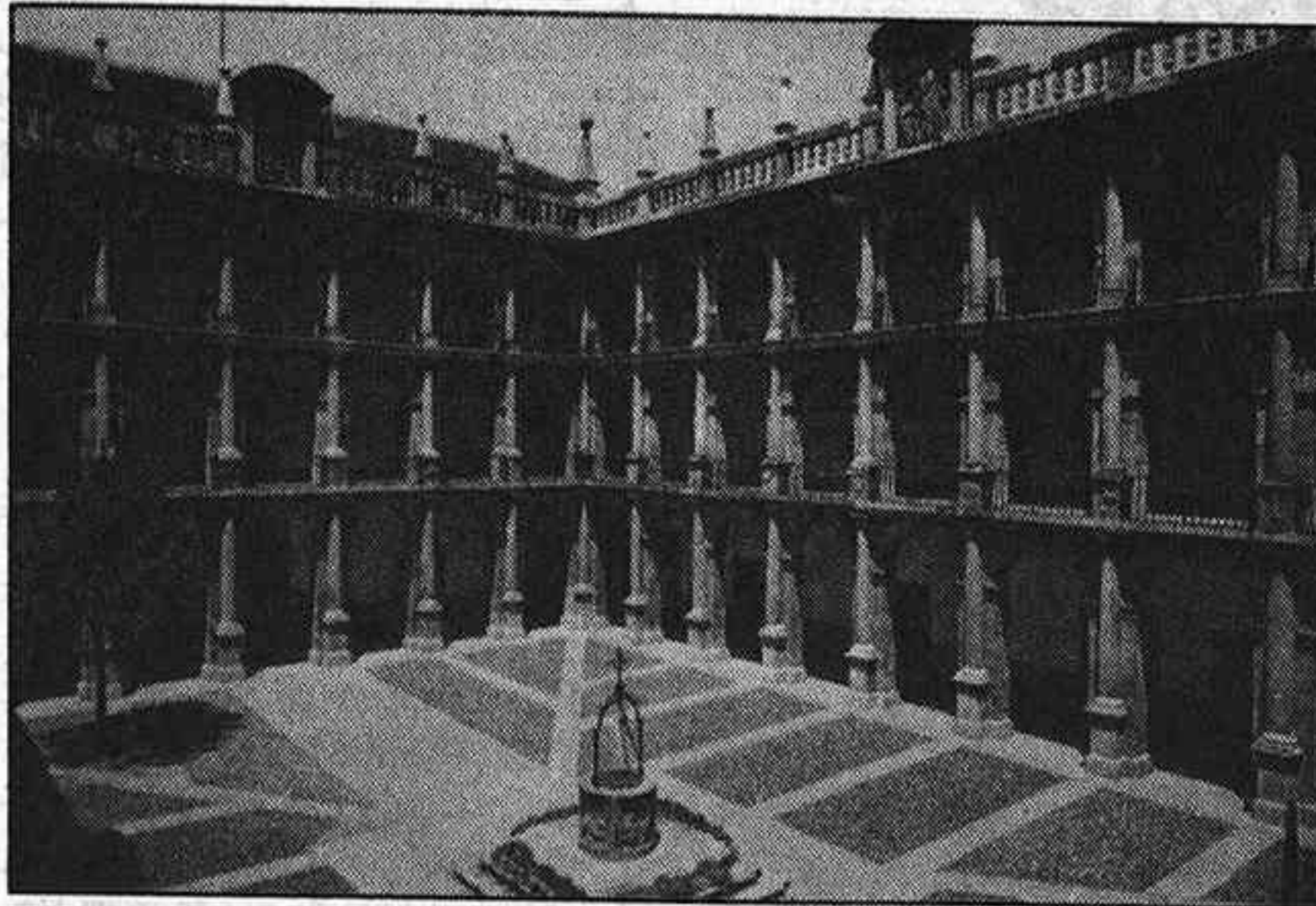

Rectorado de la Universidad de Alcalá

tiene una universidad propia, pero en los últimos tiempos he observado una afirmación continua de mantenimiento de Guadalajara en la Universidad de Alcalá. Es más, usted mismo me ha citado antes la resolución del Parlamento Regional de crear un campus de la Universidad de Alcalá en Guadalajara... no veo entonces dónde puede estar el interés de trastocar la actual situación.

"Adquisición de patrimonio en la Provincia"

- Pasemos al tema de la adquisición de patrimonio para su uso como centros de actividad cultural. En Atienza, ustedes adquirieron una vivienda, aunque no tenemos noticias de que se la haya dado utilidad alguna. En Sigüenza, se anunció en su día que se les había cedido, por parte de la Caja Provincial y el Ayuntamiento, la llamada casa del Torreón y que tenían intención de participar en la adquisición de otro inmueble para actividades permanentes durante el año. Ambos proyectos están parados.

¿Por qué?

- En nuestras conversaciones con la Junta, les hemos insistido repetidas veces, por las condiciones demográficas de la provincia, nuestro interés por tener presencia en diferentes centros urbanos de la provincia de una manera más difusa. Tengo afirmaciones que me hacen tener muchas esperanzas por la intervención inmediata de la Junta de Comunidades en estos edificios concretos que usted acaba de mencionar, y pienso que debíamos tener mayor presencia. No está la situación abandonada, pero no voy a comprometer a otras instituciones en decisiones que no son nuestras y que son ahora meras negociaciones.

Estaríamos dispuestos a que nuestra presencia en Atienza, Brihuega, Molina o Pastrana, por poner varios ejemplos que estamos estudiando, se plasmará a través de una residencia universitaria que acogiera a estudiantes de Alcalá o de Castilla-La Mancha y de otras universidades españolas, y que además sirviera de alojamiento semi-turístico para otras perso-

nas que pasarán allí la noche.

Los cursos de Sigüenza

- La Universidad de Verano en Sigüenza ha tenido este año menos cursos que en años anteriores, y ha sido objeto de recelo por parte de sectores de la Ciudad de Alcalá. ¿Cuál es el futuro de los cursos de Sigüenza, teniendo en cuenta también las obras que se están llevando a cabo en el Parador?

- La Ciudad de Alcalá es posible que deseara que todo este tipo de actividades se quedara en ella. Pero es verdad que ya el último año tuvimos bastantes

problemas para organizar los Cursos. En el último momento, tuvimos que lanzarnos "al vacío" en circunstancias un tanto apresuradas y los pudimos llevar a cabo gracias a la inestimable colaboración de la Diputación. El problema es que no podemos disponer del Parador y estamos estudiando la solución. Queremos mantener, por razones de política universitaria, el lugar de los Cursos en Sigüenza y sigue siendo nuestro objetivo más importante. Necesitamos una sede propia en Sigüenza y esperemos que para el verano del 93 podamos cumplir este objetivo. **FERNANDO ROJO**

EL DECANO de Guadalajara

SEMANARIO DE INFORMACION GUADALAJARA

Por 3.600 pesetas (CAPITAL) 6 3.700 pesetas (RESTO) al año tendrá las mejores informaciones y los comentarios más sugestivos de la actualidad de Guadalajara
RECIBA CADA MIERCOLES "EL DECANO" EN SU PROPIO DOMICILIO. LLEVA DESCUENTO.

BOLETIN DE SUSCRIPCION

Boletín de suscripción por UN AÑO, prorrogable hasta nuevo aviso. (Enviar a "EL DECANO de Guadalajara". C/Luis de Lucena, 2-2º. 19001 - Guadalajara)

Dº/D.: _____
Domicilio: _____ D.P.: _____
Localidad: _____ Provincia: _____
FORMA DE PAGO: (marque con X el modo deseado)
 Cheque adjunto nº _____ Giro postal nº _____
 Cargo en C/c. nº _____ Banco _____
Firma: _____

GUADALAJARA
94.7 FM
ONDA
CERO
RADIO
LO DAMOS TODO

La Comisión de Ferias pide al pleno que recapacite sobre la fecha de la fiesta laboral

➔ La alcaldesa ya ha firmado el decreto por el que las Fiestas se celebrarán entre el día 14 y 20 de Septiembre

La Comisión ciudadana "Ferias y Fiestas 92" decidió unánimemente, en reunión celebrada el pasado 15 de Enero, ratificar las fechas de las Ferias de la ciudad entre los días 14 y 20 de septiembre. En la misma reunión se solicita al pleno del Ayuntamiento que "recapacite en su decisión de que el día 14 de Septiembre sea laboral festivo" pidiendo que esa fecha sea trasladada al 18, viernes, y se firmó la propuesta de realizar una protesta formal a los grupos municipales por "la poca consideración que está teniendo con esta Comisión Ciudadana".

Como publicábamos en nuestro número de Navidad del 25 de Diciembre, el pleno del Ayuntamiento del 23 del mismo, aprobó con la abstención del Partido Popular y la oposición de Izquierda Unida, la moción del grupo socialista que proponía como fiestas laborales el 8 de Septiembre, día de la patrona, y el 14 lunes.

La propuesta del Partido Socialista iba encaminada a respaldar las fechas que este grupo proponía para la celebración de las Ferias y Fiestas 1.992, la segunda semana de Septiembre, apoyada en la encuesta que se realizó en la anterior etapa municipal. El Partido Popular se abstuvo sorprendentemente, entrando en contradicción

con una propuesta que hizo en la anterior legislatura que defendía la celebración de las Fiestas en una de las dos semanas de la segunda quincena de Septiembre. La hosti-

pales: Sin embargo, ni PP ni PSOE atendieron a la invitación de participar en la Comisión Ciudadana que les ofreció la alcaldesa.

Ante la inminente denegación



Aunque el pleno decidió que el lunes 14 de ferias, sea fiesta laboral, la comisión ciudadana prefiere librar el viernes 18

lidad que los dos grupos de la oposición mostraron a la propuesta de la coalición izquierdista venía motivada a que, según sus criterios, el asunto "se había tratado con poca seriedad". Una de las principales acusaciones vertidas por los dos grupos mayoritarios fue la de sentirse apartados de la decisión de las fechas, al margen de las comisiones estrictamente municipi-

de la propuesta de la Comisión presentada por la alcaldesa, que proponía el viernes 18 como fiesta laboral, Blanca Calvo pidió a los diez concejales socialistas que recapacitaran en su decisión, puesto que esa votación no iba a cambiar su decisión de trasladar la fecha de las Ferias a la tercera semana de Septiembre.

Al igual que entonces el PSOE no se retractó en su decisión, el jueves 16 del presente, Blanca Calvo mantuvo la suya y firmó el decreto por el cual establece la tercera semana de Septiembre para las Ferias y Fiestas 92, por lo que llegados a esas fechas, el primer día de las Ferias, que se prolongarán del lunes 14 al Domingo 20, será fiesta laboral, situación, cuando menos, anómala.

En esta última reunión de la Comisión Ciudadana votaron unánimemente la solicitud de las fechas y la propuesta a los grupos políticos los representantes de la Cámara Oficial de Comercio e Industria, de las Peñas de Guadalajara, la Peña Taurina Alcarreña, las asociaciones de vecinos, las asociaciones culturales, federaciones deportivas, Asociaciones de Padres de Alumnos, Sindicato de Estudiantes, Asociación de Padres de Alumnos Universitarios, el representante de la empresa Balaña, de los feriantes, Asociación de Amas de Casa y Consumidores "Concepción Arenal" y Asociación de Hosteleros. □

La Feria Taurina podría desarrollarse entre el 16 y el 20 de septiembre

➔ La empresa Balaña espera -y confía- en que se traslade la fiesta local el 14 (lunes), al 18 (viernes)

Conocida la decisión de la Alcaldesa, después de consultar a un amplio colectivo ciudadano - que es el que, de verdad, tiene derecho y conocimiento directo para opinar del tema- de ubicar las próximas Ferias y Fiestas de la ciudad, entre los días 14 (lunes) y 20 (domingo), de septiembre, nos hemos puesto al habla con Antonio Cortés, representante de la Empresa Balaña, arrendataria de nuestro coso, sobre la que recae, en gran parte, la animación o la penuria de las mismas.

- Hombre -nos ha dicho- las fechas, sin ser las mejores, no son malas, sobre todo si tenemos en cuenta que las corridas se iniciarían después del 15, que es un poco la frontera de las fiestas de muchos pueblos importantes, con las que se coincidiría si estuvieran más adelantadas.

- ¿Perjudica que el día declarado fiesta local, para ser utilizado en Ferias, sea el lunes 14?.

- Para el espectáculo taurino, desde luego. El lunes no habrá toros, por lo que no nos beneficia en nada, en tanto que sí nos perjudica que el viernes 18 sea día de trabajo, y no solo porque este día no será festivo, con lo que ello implica, sino también porque se machaca el jueves, cuya tarde, siendo festivo el siguiente, ya tiene otro carácter.

- ¿Podríamos volver a los cinco festejos?.

- Las fechas animan algo más que el año anterior, pero sigue siendo importante que el vier-

nes 18 sea festivo. Te aseguro que la Empresa está en la mejor disposición de cumplir con la afición de Guadalajara, aunque no es fácil defender cinco festejos. Lo ideal sería dar un espectáculo de rejones, que tiene su público, tres corridas de lidia ordinaria y una novillada, pero el recuerdo que hay de las novilladas, en el aspecto económico, no es precisamente como para animar a nadie. Aquí se defienden mejor los espectáculos de presupuesto alto, porque incluyen toreros de tirón, que aquellos otros de honorarios más modestos, aunque el precio de la localidad fuera algo más bajo.

Podemos resumir, entonces, que la confección definitiva de la Feria Taurina está, en gran parte, supeditada al que parece lógico e inevitable traslado de la fiesta local, del 14 al 18. Es hora de pensar con la cabeza y dejar los celos, las intransigencias y las posturas personales en el cajón de la sensatez y la paciencia. Están de por medio los intereses de un colectivo ciudadano que comprende la ciudad y muchos pueblos de la provincia, con el sano derecho a divertirse y hacerlo en las mejores condiciones. Los partidos políticos no pierden ni poder ni prestigio por sintonizar con la opinión mayoritaria de la ciudadanía; es más, los acrecientan con estas muestras de sensibilidad. La cerrazón, el desprecio ante lo que viene de las corrientes auténticamente populares suele pagarse caro.



AYUNTAMIENTO DE GUADALAJARA

*Prepárate
Para el Carnaval*

DÍA 29 DE FEBRERO

Grandes Premios
en los concursos de
DISFRACES

DÍA 4 DE MARZO

Entierro de la
SARDINA

VENDO CHALET

EN ZONA
RESIDENCIAL
"EL CLAVIN"

120 m² VIVIENDA
50 m² GARAJE
1500 m² PARCELA
TLF: 25 32 03

**VENDO
MOTOCICLETA**

HONDA
VFR 750
año '91
impecable
Tif.: 25 32 03

SE VENDE LOCAL

IDONEO PARA OFICINA BANCARIA
AZUQUECA DE HENARES
AVDA. GUADALAJARA

P. Baja 118 m². P. Sotano 88 m²
Facilidades de pago
Contactar: Sr. Camacho Telf: 91 - 5645516

El Ayuntamiento prorroga por un mes a IASA el servicio de limpieza

La Comisión de Gobierno del Ayuntamiento de Guadalajara acordó contratar, por un mes, con IASA, el servicio de recogida de basuras, transportes y eliminación de los residuos sólidos urbanos, a partir del 31 de enero de 1992.

Precisamente en esa fecha concluía con IASA la contrata del citado servicio, por lo que con esta fórmula el Ayuntamiento se concede un plazo de un mes para decidir cuál va a ser el futuro de la limpieza en la Ciudad, que por cierto ha llegado a un grado de deterioro intolerable.

En caso similar se encuentran los contratos de mantenimiento de instalaciones de gas en los colegios públicos y estación de autobuses, y la explotación de la estación depuradora de aguas residuales. En ambos casos, la Comisión de Gobierno ha decidido prorrogarlos por dos meses.

Nuevos aparcamientos en el hospital

Otros acuerdos de interés fueron los siguientes:

* Se aprobó el anteproyecto de aparcamientos y nuevos accesos presentado por el INSALUD para el Hospital General de Guadalajara.

* Se aprobó el proyecto de urbanización interior de parcelas del Peri del Alamián.

* Se aprobó un proyecto para la construcción de 12 viviendas en el polígono del Balconcillo presentado por PSU, Sec. Coop.

* Se aprobó la adjudicación de obras para la supresión de barreras arquitectónicas en los edificios municipales en favor de Bernardino Pérez Jimeno por importe de 2.782.700 pesetas.

* Se aprobó la contratación de hilo musical para la estación de autobuses.

* Se solicitó a la Junta de Comunidades las ayudas correspondientes para la realización de un curso de fabricación mecánica.

POLEMICA EN IRIEPAL

Rosa Vilanova: "Lo que habría que tener muy claro es si se trata de un centro de rehabilitación de toxicómanos o no"

"Remar" sólo ha solicitado al Ayuntamiento licencia para vender flores en el mercadillo y para trabajar con la chatarra. Por otro lado, el delegado de Sanidad, Vicente Hita, visitó la pasada el Centro de Iriépal y sus promotores le reiteraron que no se trataba de un centro de rehabilitación. EL DECANO ha querido conocer la opinión de una profesional experta en la rehabilitación de toxicómanos, Rosa Vilanova, que trabaja en la Unidad de Desintoxicación del Hospital. Rosa es también Presidenta del Colegio de Enfermería.

-¿Cuál es su opinión sobre la instalación de "Remar" en Iriépal?

-El tema hay que considerarlo en varias vertientes. Si nos atenemos a "Remar", el libro de Pilar Salarrullana [que fue presidente de la comisión del Congreso para investigar a las sectas] la define como un secta que puede ser peligrosa por su dependencia ideológica. Hay que tener cuidado, pero para eso está la libertad del individuo. Segundo aspecto: si no se ha producido una solicitud para la rehabilitación de enfermos, y se trata simplemente de una floristería o chatarrería, no tenemos nada que decir aunque hayan sido toxicómanos, como si fueran bailarines o poetas. Otra cosa sería si la granja sirviera para desintoxicación y rehabilitación de toxicómanos.

-¿Qué habría que hacer entonces?

-Mirar si cumplen los diez puntos establecidos en el Plan Nacional sobre la Droga, que son muy claros en orden a contar con un personal de seguimiento y un programa de trabajo. Habrá que tener mucho cuidado si solicitan ese permiso pero



Rosa Vilanova mientras tanto, y en tanto no se considere una granja de rehabilitación, no hay nada que decir porque un grupo de gente elija un sitio donde vivir, como les garantiza la Constitución. Si realmente eso fuera un centro de rehabilitación, las autoridades deberían tener datos precisos sobre los acogidos porque desgraciadamente, quien ha sido toxicómano tiene riesgo de ser portador del anti-cuerpo del SIDA o tener la enfermedad en curso, y para esos enfermos hay otros centros adecuados para que no se propague la enfermedad.

-¿Como profesionales tienen datos sobre cómo actúa "Remar" en la rehabilitación de drogadic-

tos?

-Los organismos oportunos los tienen. Yo poseo datos a nivel particular de distintos organismos de Barcelona que han seguido exhaustivamente a "Remar" y a mi, personalmente, y no hablo ahora en representación de nadie, no me gustan porque creo que son unos métodos basados en la sustitución de un tóxico que necesita el cuerpo para vivir por la dependencia ideológica o religiosa.

-Durante las asambleas vecinales celebradas en Iriépal, el temor principal es que una granja de rehabilitación de toxicómanos acabara extendiendo la droga por el pueblo.

-En absoluto, una granja bien montada cuenta con profesionales y monitores que exigen una vida muy rigurosa. Yo conozco la que está en esta región, "El Alba", en Toledo, y allí el que trasgreda las normas, aunque simplemente se avenga borracho, le puede costar la expulsión. Los que están en las granjas quieren estar útiles a la sociedad porque para delinquir se irían a la calle a meterse droga.

-De tus palabras desprendo que

el problema entonces no está en las granjas de rehabilitación sino en que estas funcionen correctamente.

-Exactamente, y ahí está el caso del proyecto "Hombre" que funciona con voluntarios y ex-toxicómanos, aunque luego tienen la ayuda de personal sanitario para sus reconocimientos. El problema no es la gente sino los organizadores y como está montado un proyecto de rehabilitación.

-¿Si tu vivieras en Iriépal que posición te plantearías?

-Las actitudes violentas o de rechazo vienen por la falta de información. Hay mucha gente que viviendo en Iriépal o cualquier otro pueblo puede ser más peligrosa que estos chicos. Yo les diría que siempre se pueden encontrar con un problema de drogas o de otro tipo, y que deben de ser tolerantes porque estoy convencida que un ex-toxicómano no hace nada negativo respecto a la gente. Me preocuparía más lo que puedan hacer con esos chicos, las garantías que tienen allí, que lo que puedan hacer conmigo.

S.B.

Es previsible que la Consejería de Sanidad intervenga en el asunto

En una rueda de prensa que dio la pasada semana para presentar el Plan Regional de Solidaridad, el Consejero de Bienestar Social de la Junta de Comunidades de Castilla-La Mancha, Antonio Pina, afirmó que "aunque no es asunto de mi departamento, si creo previsible que la Consejería de Sanidad intervenga para establecer si el centro de REMAR cumple las condiciones necesarias para la labor que dice llevar a cabo".

Antonio Pina insistió en toda la conversación sobre el tema que estaba manifestando una opinión personal, ya que todo el tema relacionado con las Drogodependencias es competencia de la Consejería de Sanidad. Sin embargo, es una opinión bastante autorizada, ya que el mismo ha sido Consejero de Sanidad de la

Junta.

Antonio Pina manifestó que "un centro de desintoxicación de drogodependientes tiene que reunir unas características técnicas para que la ayuda que presten sea la adecuada. En Castilla-La Mancha hay un decreto que regula esas condiciones. Además, esos centros deben solicitar una autorización. No se como estará el tema, ya que es una competencia de la Consejería de Sanidad, pero estará en marcha y la Consejería puede decidir sobre si el centro reúne las condiciones adecuadas o no. Si el centro no hubiera solicitado la autorización, aún así, la Consejería podría actuar de oficio".

El Consejero manifestó que entiende la reacción de los vecinos de Iriépal, aunque considera que no es una reacción solidaria.

Conferencia de Juan José de la Cámara

El próximo jueves día 23, a las 6 de la tarde, en la Asociación Provincial de Amas de Casa, Consumidores y Usuarios "Concepción Arenal" -C/Luis Pizarro bajo- se celebrará una conferencia del eurodiputado Juan José de la Cámara sobre el Par-

lamento Europeo. De la Cámara es vecino de Guadalajara y antes de ser elegido eurodiputado, fue director provincial del INSERSO y Consejero de Sanidad y Bienestar Social



Todos los días
una vida de fin de semana

VISITE CHALET PILOTO
(Excepto lunes y domingos tardes)

Chalets adosados de 256 m²

C/. Francisco Artilo, s/n
(al lado del puente árabe)

Teléfonos 21 69 88 - Guadalajara
(91) 248 34 08 - Madrid

Financia:
Caja Madrid



El polideportivo de Marchamalo sigue cerrado, a pesar de que lleva varios meses concluido

⇒ Fernando Olalla: "Cualquier día le doy una patada a la puerta"

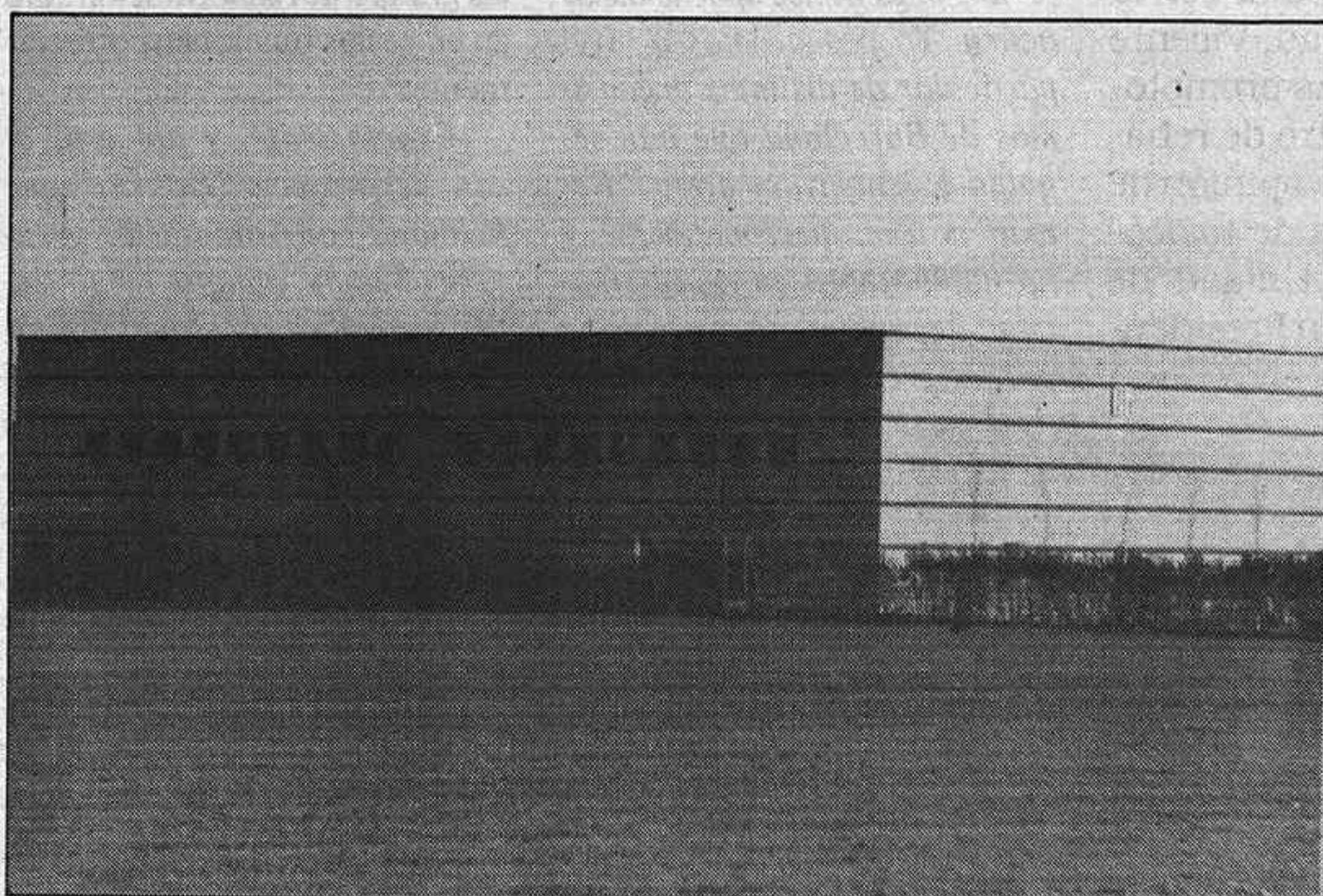

VALENZUELA

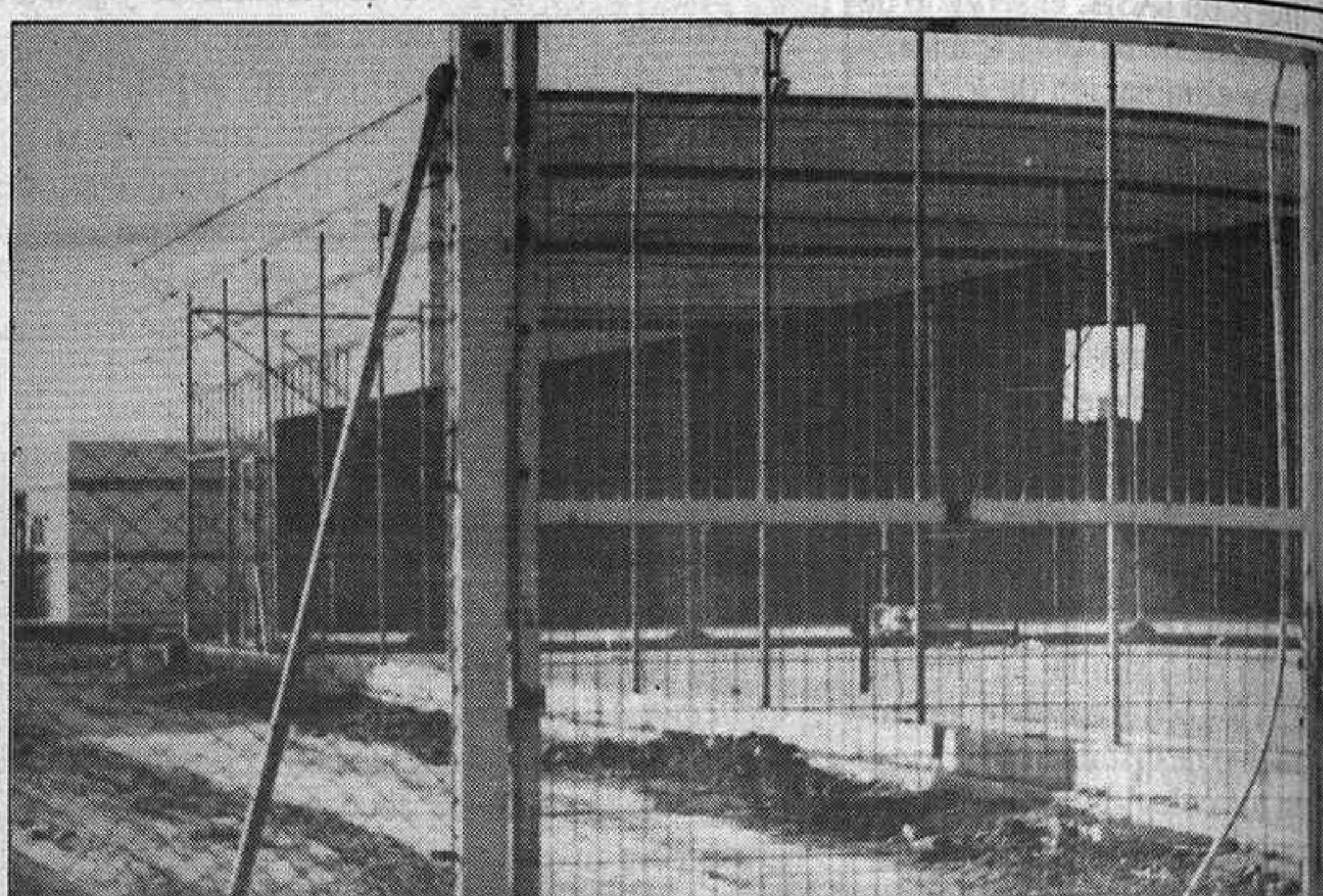

VALENZUELA

Fernando Olalla tenía previsto inaugurar el polideportivo para las fiestas de mayo, pero aún sigue cerrado, a pesar de estar concluido.

"Como no abran inmediatamente el polideportivo, cualquier día le doy una patada a la puerta". Así, en este tono, entre el malhumor y la frustración por un proyecto en el cual ha puesto muchísima ilusión, se expresa Fernando Olalla, alcalde pedáneo de Marchamalo, con respecto al polideportivo que allí se ha construido.

Olalla no entiende todavía por qué el Consejo Superior de Deportes no ha dado el visto bueno a la apertura de este complejo deportivo "que tanto necesita nuestro pueblo". Problemas sin resolver entre CONDISA -la empresa constructora- y el CSD pueden estar en el transcurso del problema.

Por lo pronto, el organismo que dirige Gómez Navarro había prometido, para el mes de diciembre, enviar un arquitecto propio que "in situ" revisara la construcción y diera conformidad a la apertura del polideportivo. El citado arquitecto todavía no ha aparecido por Marchamalo, y el polideportivo, cuyo presupuesto ha ascendido a unos 100 millones de pesetas, continúa "muerto de risa".

Esta larga historia comienza un 18 de diciembre de 1.988, día en el cual sale a subasta el proyecto de construcción de un polideportivo en Marchamalo. Anteriormente, se habían realizado unos planos en los cuales no se incluían unas gradas que asegurasen el acomodo de 500

espectadores, a lo cual se opuso en rotundo el alcalde pedáneo de Marchamalo. Ante dicha oposición, el Pleno del Ayuntamiento de Guadalajara se vio obligado a pagar la modificación de los planos incorporando unas gradas.

Un error de 15 millones

El error supuso un gasto adicional de unos 15 millones de pesetas, que sumados a los 75 millones iniciales y a los 10 que todavía se tendrá que gastar el Ayuntamiento para acondicionar la entrada y ejecutar otras obras menores, harán rondar el coste final en unos 100 millones.

Dicha decisión inicial, unida a una época que coincidió con la moción de censura popular, retrasó considerablemente la ejecución, ya que hasta junio del 89 no se dieron comienzo a las obras: "Y además -afirma Olalla- la

empresa ha trabajado siempre muy despacio y con muy pocos obreros".

Dos años y medio de lentas obras dieron, a finales de 1.991, con un polideportivo totalmente terminado: "Prueba de ello", dice el Alcalde, "es que se han dado de baja en la Compañía Eléctrica y, por consiguiente, han cortado la luz de obra". Olalla ha estado dentro del polideportivo y da constancia de ello; de ahí su incompreensión: "No entiendo que todavía no podamos utilizar un polideportivo que ya está completamente concluido".

Fernando Olalla había prome-

tido a sus convecinos que la inauguración se produciría durante las fiestas de mayo del año pasado. Como es normal, al ver que ésta no se producía, tanto él como los marchamalersos comenzaron a "clamar al cielo": "El deporte en Marchamalo está bajo mínimos", exclama, "con el peor campo de fútbol de nuestra categoría y con unas instalaciones precarias".

La desidia del Consejo Superior de Deportes y del equipo de Gobierno del Ayuntamiento de Guadalajara anterior, al cual acusa de haber "puesto poco interés" es, según Olalla, la culpable del

retraso de la inauguración. Como transcurso también se apuntan problemas sin resolver entre el Comité Superior de Deportes y CONDISA, empresa constructora.

Ahora, en Marchamalo esperan a un arquitecto del Comité Superior de Deportes que tendría que haber llegado en diciembre. Pero el que espera se desespera, y Olalla amenaza con darle una patada a la puerta y entrar en el complejo deportivo.

FERNANDO ROJO

Polémica sanitaria en Marchamalo

La pasada semana recibíamos en nuestra sección de cartas las quejas de la Asociación de Vecinos "Cristo de la Esperanza" de Marchamalo en relación con los problemas sanitarios que sufre el barrio.

Los vecinos decían entonces que, tras la anulación del partido médico de Marchamalo, los médicos de guardia nocturna llegan a tardar en acudir al domicilio del enfermo hasta ocho horas. Anteriormente, para Marchamalo, dos médicos se turnaban en este servicio.

A toda esta situación Fernando Olalla añade que existe una constante rotación de médicos de guardia que causan hechos como el ocurrido el día de Reyes, fecha en la cual el facultativo no pudo curar a sus

enfermos por carecer de las llaves del local destinado a ello.

Según Olalla, "todo este memorial de agravios no se corresponde con las buenas palabras que el INSALUD dio en 1990, para hacer de Marchamalo Centro de Atención Permanente al Paciente"; y en carta remitida al director de dicho organismo, afirma que "si esto sigue así, esta Alcaldía Pedánea será acusada por el vecindario de una mala planificación y gestión, cuando no tiene la menor competencia en el tema".

Fernando Olalla dice que está en trámite la concesión de una nueva subvención para terminar el centro médico y hacer una guardería. Asimismo, ha recibido garantías de que se va a asignar a Marchamalo un pediatra y

un tercer médico en el piso superior del centro, aparte de realizar un proyecto para reconvertir la antesala y el aparcamiento en otra sala de espera.

Otra de las peticiones que ha realizado la Alcaldía Pedánea de Marchamalo a la Dirección Provincial del INSALUD es la creación de otra plaza de ATS para facilitar la fluidez de la consulta, así como la del servicio de cita previa al paciente.

De todos modos Fernando Olalla quiere dejar claro que las deficiencias existentes y las decisiones hasta ahora tomadas son responsabilidad única del INSALUD y no del consistorio que el preside.

F. R

NUEVO DOMICILIO
Encuadernación
BENITO
C/. Calnuevas, 9
Telfs: 218309 y 221190

SE VENDE
Moto Honda
CBR-600-F,
4.000 Kms

Con mono de cuero Mod.
Garriga, casco SHOEI, botas Spica y guantes,
950.000 Pts.
1 año de garantía.
Telfs: 227898 y
227811. José Luis.



Vicente Escrivá anuncia que la "ciudad del cine" se instalará en Azuqueca

Las obras de los que serán unos de los más importantes estudios de Europa comenzarán dentro de un mes

El complejo cinematográfico "Gran Europa", que aspira a convertirse en uno de los estudios más importantes del continente, se instalará definitivamente en el término de Azuqueca de Henares. Así lo confirmó el pasado miércoles a Ser-Guadalajara su director Vicente Escrivá hijo, quien añadió que las obras comenzarán en no más de un mes y calcula que, para la primavera de este mismo año, podrán estar operativos los dos primeros plató.

25 empresas del sector

Las primeras obras se acometerán en el plazo de un mes. "Gran Europa" ya ha comprado o alquilado locales y terrenos en Azuqueca para construir los estudios, en un proyecto que consta de cuatro o cinco fases y que se acabará convirtiendo, en palabras de Escrivá, en uno de los complejos cinematográficos más importantes de Europa. En estos momentos, "Gran Europa" se encuentra en la última fase de financiación del proyecto y su responsable está a punto de firmar ya tres importantes contratos



Polígono donde se instalarán los estudios Gran Europa

Alrededor del mismo se instalarán unas 25 empresas relacionadas con la producción, sonorización y doblaje del cine, entre ellas dos norteamericanas. Para Vicente Escrivá, la demanda nacional e internacional exigen en España unos verdaderos estudios de cine, que es bien distinto a la utilización de naves o locales comerciales como se ha venido haciendo hasta ahora.

La idea de contar en España con

una ciudad del cine surgió hace unos dos años por parte de la compañía United Cinema and Communication, para lo cual se encargó la elaboración de un estudio de viabilidad financiera que resultó positivo, encontrándose, en estos momentos, en la última fase de financiación. El citado estudio de viabilidad recomendó su instalación en esta parte de Guadalajara, limítrofe con Madrid, donde, según dijo Escrivá a la citada emisora,

se han encontrado "con una maravillosa acogida por parte de las instituciones públicas y privadas".

Actualmente se está gestionando el establecimiento de una gran cadena de hoteles dentro del complejo cinematográfico, aunque de momento consideran que las necesidades están cubiertas con los servicios que ofrecen los pueblos de alrededor y Guadalajara capital.

Al ayuntamiento azudense se le pidió discreción

El alcalde de Azuqueca de Henares, Florentino García Bonilla, manifestó a este periódico la petición que en su día se le hizo de discreción y silencio "alguien estaba muy interesado en que esto no se hiciera público hasta que fuera una realidad y a mi se me pidió absoluto secreto, ni siquiera los concejales conocían al detalle la cuestión".

Lo cierto es que según Florentino García Bonilla las declaraciones de Vicente Escrivá a un medio

de comunicación provincial le pillaron desprevenido hasta el punto de no poder confirmar la noticia hasta no haberse informado con anterioridad. "Yo pensé que no iba a ser tan rápido, que se encontrarían más dificultades y para mí las declaraciones de Escrivá fueron una sorpresa, hasta el extremo que yo tuve que confirmarlo ese mismo día por la noche". Según García Bonilla, este absoluto silencio se debía "a que alguien pensaba que el conocimiento de las negociaciones antes de tiempo podrían dificultar la operación".

A la pregunta de que si la pérdida de la implantación de Moto Vespa en terrenos azudenses pudo influir en la petición que se le hizo de guardar silencio, el alcalde afirmó: "No sé los motivos por los que se ha llevado en secreto, pero yo también puedo opinar que era por esto, aunque el caso es diferente, porque Vespa era un traslado y en este caso se trata de una industria nueva en el país. Si Madrid hubiera podido, se lo hubiera llevado a su comunidad. Yo creo que la discreción iba por este camino".

Centro Comercial

PARA MAYOR
INFORMACION:

(911) 26 23 46

Srta. M.ª Sol

En el centro comercial VISTAHERMOSA

encontrará el local ideal
para su inversión

- ⇒ Siguiendo la tendencia Europea de concentración de actividades comerciales, ocio y oficinas, en edificios de alto Standing
- ⇒ Consiguiendo una óptima relación Calidad - Precio
- ⇒ En la mejor Zona Residencial de Azuqueca de Henares

CONSTRUYE
LERGA S.A.
EMPRESA CONSTRUCTORA

Financia: iberCaja

VISTAHERMOSA AZUQUECA DE HENARES

EL PLAN PARCIAL DE "LA ANTIGUA"

Molina de Aragón contará con un nuevo ensanche residencial

⇒ La larga marcha de un urbanismo sin agilidad ni gestión

Si las Normas Subsidiarias de Planeamiento de Molina de Aragón aprobadas en 1984, tres años después de su aprobación inicial por el ayuntamiento y cuatro desde su redacción, merecen un calificativo, en cuanto a la delimitación y clasificación de suelo, es el de ser disparatadas. Previendo una población para esta década de 8.910 habitantes, que no los posee hoy toda la comarca, clasificó como suelo urbano 76,62 Has (entre ellas el polígono de las Cerradas o huertas al sur de la ciudad); pero por si estos 766.200 m² fueran pocos, se clasificaron otros 812.000 m² como urbanizables. Contra la idea generalizada de que Molina carece de suelo para construir, no existe, pues, déficit de suelo urbano, sino lo que no existen son solares ya urbanizados donde se pueda edificar.

El pasado 26 de noviembre quedó aprobado definitivamente el Plan Parcial del sector 20.1 con el que abre la posibilidad de construir un centenar de viviendas en la zona de "La Antigua". Antes las Normas Subsidiarias tuvieron que sufrir una modificación, para partir en dos el sector 20, que se extiende desde el río Gallo al camino de Castilnuevo y más allá de la senda de las Cerradas a la rambla de la Cava, con una extensión de 900.000 m², al no existir ninguna iniciativa para desarrollar tan

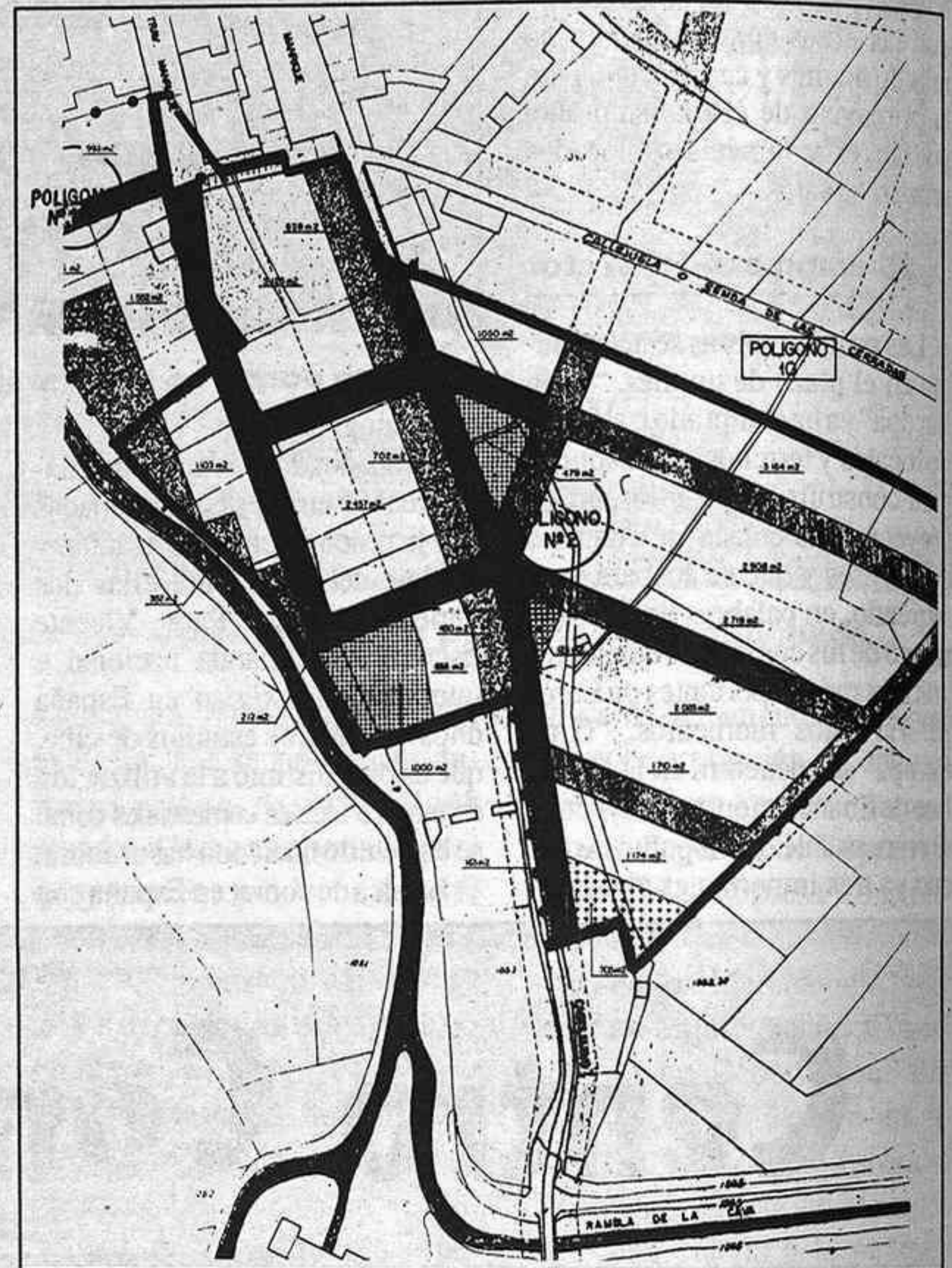

Sistema viario de la zona residencial de "La Antigua"

extensa área. Pero el propio sector 20.1, que resultó con 44.638 m², hubo de ser dividido en dos polígonos, uno de los cuales (el polígono nº2 de 37.237 m²) se pretende desarrollar, después de excluir al principal propietario del otro polígono, que mostró su oposición a ser incluido. De este modo la aprobación de un plan parcial, que no debe extenderse más allá de seis meses, se ha dilatado durante dos años desde su aprobación inicial y más de tres meses, si tenemos en cuenta que fue redactado en agosto de 1988.

Una operación inmobiliaria de casi 40.000 m².

La Memoria del Plan Parcial de La Antigua señala que esta promoción de iniciativa particular para la construcción de viviendas de segunda residencia trata de contrarrestar la alarmante disminución de viviendas construidas en los últimos años en Molina, al no existir una demanda demográfica por el crecimiento nulo o regresivo de la población.

De algún modo el plan viene a criticar que las Normas Subsidiarias aprobadas en su día solo contemplaran la tipología de viviendas unifamiliares, que es hoy mayoritariamente demandada, en suelo urbanizable, reservando para el sistema de pisos por plantas el suelo urbano. Esta promoción trata, por tanto, de atender la renovación del parque inmobiliario de viviendas; pero, sobre todo, la demanda de habitantes de núcleos próximos que se ven atraídos por la capital de la comarca y de los emigrantes que desean contar en Molina con una segunda residencia de verano. En este sentido, el área de las antiguas huertas de la Antigua es por su localización, tranquilidad y vistas, sin duda, una de las más adecuadas y de mayor atractivo para la construcción de chalets.

A nadie se le oculta que el sector no está en contacto directo con el resto de la ciudad, sino separado por una unidad sin desarrollar, a pesar de su clasificación como suelo urbano, como es el polígono de Las Cerradas, y que sólo contará con una vía de

(Pasa a la página siguiente)

SER

GUADALAJARA

88.6 F.M.

PROGRAMACION 1991/92

LUNES A VIERNES

6,00 / 9,00 MATINAL - INFORMATIVOS -

6,00 / 7,20 Nacional.
7,20 / 7,30 Local.
7,30 / 7,50 Nacional.
7,50 / 7,55 Regional Castilla-La Mancha.
7,55 / 8,00 Local.
8,00 / 8,30 Nacional.
8,30 / 8,40 Regional Castilla-La Mancha.
8,40 / 8,55 Local.
8,55 / 9,00 Nacional.

9,00 / 12,30 HOY POR HOY

Dirige y Presenta: Iñaki Gabilondo.

12,30 / 14,00 HOY POR HOY

SER GUADALAJARA,
Dirige y Presenta: Carlos Castillo.

14,00 / 16,05 HORA 14,00 - INFORMATIVOS -

14,00 / 14,05 Nacional, Avance Hora 14,00.
14,05 / 14,10 Regional Castilla-La Mancha.
14,10 / 14,30 Local.
14,30 / 15,10 Nacional.
15,10 / 15,30 Local - Deportes.
15,30 / 15,45 Nacional.
15,45 / 16,00 Regional Castilla-La Mancha.
16,00 / 16,05 Nacional.

16,05 / 19,00 CLUB DE TARDE - LOCAL,

Presentan: María José García y Carlos Castillo, excepto miércoles de 17,00 a 19,00 - LA VERBENA DE LA MONCLOA con Carlos Herrera.

19,00 / 00,00 HORA 25,00 INFORMATIVOS.

19,00 / 19,20 Nacional.
19,20 / 19,30 Local.
19,30 / 19,40 Nacional.
19,40 / 20,00 Regional Castilla-La Mancha.
20,00 / 20,20 Nacional.
20,20 / 20,30 Local.
20,30 / 20,35 Nacional.
20,35 / 21,00 Nacional - Deportes.

21,00 / 21,20 Nacional.
21,20 / 21,30 Resumen Local y Deportes.
21,30 / 00,00 Nacional.

00,00 / 01,00 EL LARGUERO DEPORTES NACIONAL

01,00 / 06,00 CLUB DE NOCHE - NACIONAL.

SÁBADOS

07,00 / 09,00 MATINAL INFORMATIVOS.
09,00 / 12,00 A VIVIR QUE SON DOS DÍAS,
dirige y presenta: Concha García Campoy.

12,00 / 12,30 SORTEO LOTERÍA NACIONAL.

12,30 / 14,00 FIN DE SEMANA LOCAL,

presenta: Olimpia Torres.

14,00 / 15,05 HORA 14,00 INFORMATIVOS.

15,05 / 16,00 GUADALAJARA FOLK LOCAL,

dirige y presenta: José Alfonso Montes.

16,00 / 18,00 EL CINE.

18,00 / 23,00 CARRUSEL DEPORTIVO NACIONAL,

incluye retransmisión en directo de Baloncesto y Balonmano Local.

23,00 / 23,30 HORA 25,00 INFORMATIVOS.

23,30 / 01,00 CARRUSEL DEPORTIVO.

01,00 / 07,00 CLUB DE LA NOCHE.

DOMINGOS

07,00 / 09,00 MATINAL INFORMATIVOS.

09,00 / 12,00 A VIVIR QUE SON DOS DÍAS,
dirige y presenta: Concha García Campoy.

12,00 / 14,30 FIN DE SEMANA LOCAL,

presenta: Olimpia Torres.

14,30 / 15,05 HORA 14,00 INFORMATIVOS.

15,05 AL COMIENZO DE CARRUSEL DEPORTIVO "TARDE DE DOMINGO" incluye dos desconexiones de 25 minutos, la primera al principio y la segunda al final de programación deportiva local en **CARRUSEL DEPORTIVO**, y con el resumen de la Jornada en **"EXTRA DEPORTES"**.

22,00 / 23,00 EL ARRANQUE.

23,00 / 23,30 HORA 25,00 INFORMATIVOS.

23,30 / 01,00 CARRUSEL DEPORTIVO.

01,00 / 03,00 EL CINE.

03,00 / 06,00 SUEÑO ROSA.

EL PLAN PARCIAL DE "LA ANTIGUA"

Se ha perdido la gran ocasión para recuperar el río Gallo creando una ronda o paseo

(Viene de la página anterior)

acceso, a través de la Plazuela de Manrique, cuando se derribe, al menos, una de las dos casas que taponan esta vía. Por lo demás, las principales características de esta urbanización circunscrita al polígono nº2 son las descritas en el cuadro adjunto:

- Zona residencial: 22.101 m² (59,6%).
- Sistema viario: 9.679 m² (26%).
- Espacios libres: 3.147 m² (8,4%).
- Zona docente: 1.479 m² (4%).
- Reserva uso comercial: 705 m² (1,5%).
- Centro de transformación: 126 m² (0,3%).

Actuaciones urbanísticas previstas

En los 22.000 m² de zona residencial se piensa levantar una decena de manzanas edificables, con un total de 110 viviendas agrupadas en parcelas de 200 m². No obstante, por agrupación de parcelas podrá edificarse con tipología de vivienda unifamiliar.

Las obras de infraestructura previstas ascienden a más de 28 millones de pesetas, desglosadas del siguiente modo:

- Red viaria: 12.477.966 ptas.
- Red de energía eléctrica: 7.779.240 ptas.
- Red de distribución agua: 4.695.523 ptas.
- Red de alcantarillado: 3.074.368 ptas.

Se prevé la realización de dos anchísimas vías de 12 metros (8 metros de calzada más aceras) como prolongación de la Plaza de Manrique y Travesía, así como una de las calles que divide el sector 20.1 y 20.2 (por lo que, en principio, sólo se ejecutará la mitad de su ancho). Las otras seis calles que en el plan parcial toman los nombres de calle de la Acequia, Antigua, Alberca, Cerradas, Travesía de las Cerradas y Tau tendrán un ancho de 8 metros con 5 metros de calzada.

Para la electrificación será necesario prolongar desde el Parque de la Alameda la red de media tensión, instalando en el polígono un centro de transformación. Por otro lado, no se consideran necesarias instalaciones para abastecimiento y depuración de aguas, por aprovechar la red de alcantarillado de la zona del Esquilo, así como la red

de agua que discurre por la senda de las Cerradas hasta la plazuela de Manrique. De ahí su menor coste previsto.

Alegaciones al plan parcial aprobado

Un juicio crítico del plan parcial aprobado que concreta, con la regulación del uso de los terrenos y la cuantificación de las cargas de urbanización, las expectativas creadas por las Normas Subsidiarias al clasificar como suelo urbanizable unos terrenos de vocación agrícola, lleva a considerar:

Primero:

Que este Plan Parcial no es especulativo, porque no reconoce a los dueños del suelo aprovechamientos millonarios. Las propias Normas Subsidiarias se encargaron de fijar una densidad máxima de 30 viviendas por Ha, cuando el máximo legal es 75 viv/Ha. Por el contrario, dadas las obligatorias reservas y cesiones de espacios libres y para uso docente, pero sobre todo la cantidad de calles y su anchura, reduce a 22.806 m² de zona edificable un polígono de 37.237 m² de superficie bruta, con lo que las cesiones a favor del ayuntamiento son de 14.431 m², esto es, del 38,75%, cuando lo normal no es superar el 35% (incluyendo la cesión obligatoria y gratuita del 10% del aprovechamiento medio).

Segundo:

Pese a las elevadas cargas de urbanización, el Plan Parcial puede tacharse de insolidario e incumplir dos estándares urbanísticos:

1. Se prescinde en el PP de los terrenos destinados a zonas deportivas públicas previstos en las Normas Subsidiarias, por ser preceptivo en este tipo de suelo, a razón de 6m² por vivienda, con un área total - antes de dividirse en dos el sector - de 1.620 m², sin que sirva de eximente la menor superficie que hubiese resultado inadecuada para fines deportivos, pero no de recreo y expansión.

Por contra, se prevé por ser igualmente obligatorio, aunque innecesaria, una reserva de 1.479 m² para uso docente, que deberá ser objeto de recalificación para su uso como pista deportiva u otro interés público y social.

2. Se establece un área de espacios libres o zona verde de

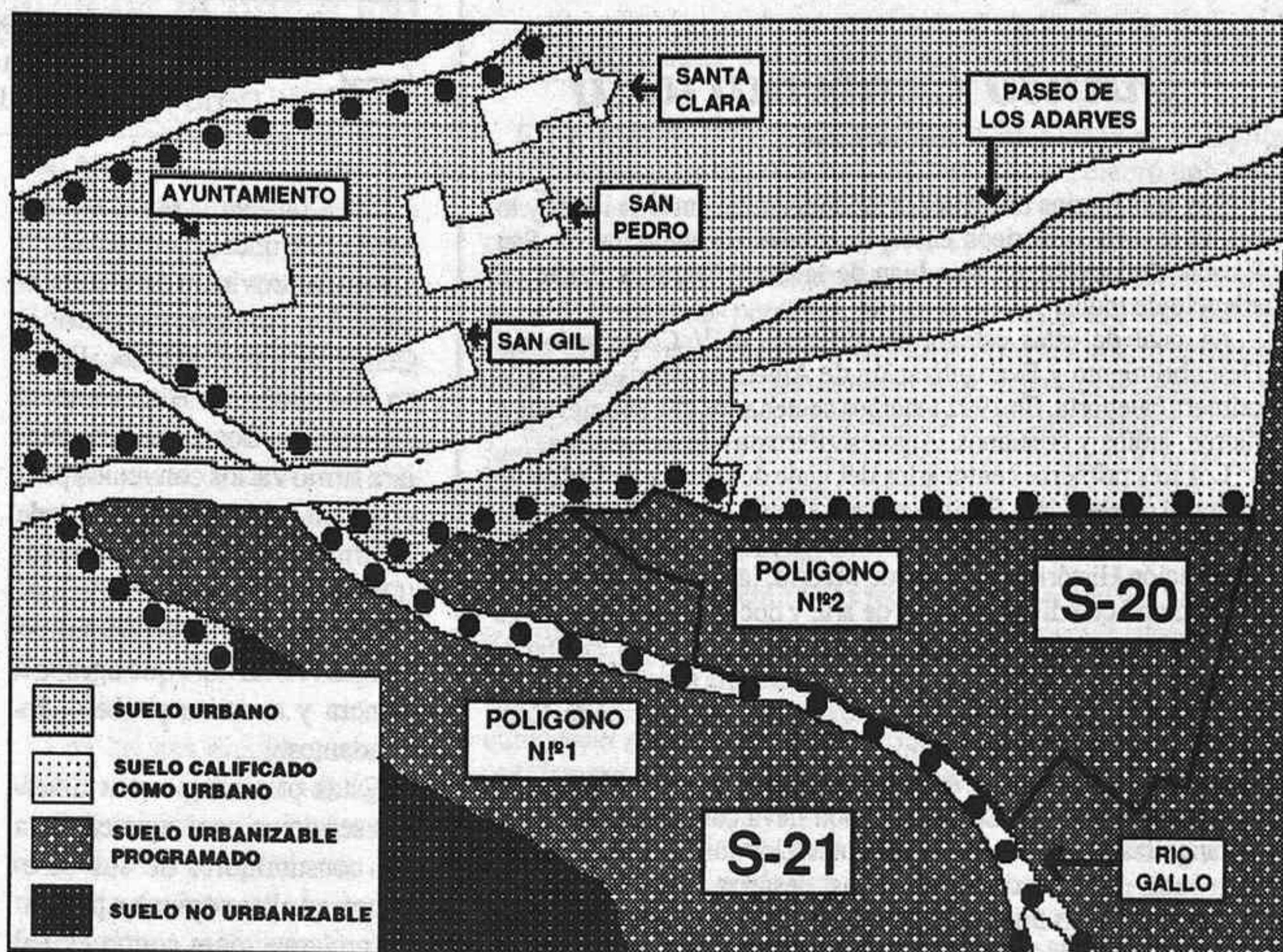

uso público inferior al 10% de la superficie ordenada, incumpléndose de este modo la ley y Normas Subsidiarias, lo que se trata de justificar contrarrestando que, al haberse establecido una edificabilidad de 0,50 m³/m², quedarán cerca de 10.000 m² de zona residencial cuyo uso está abocado a ser mayoritariamente zona verde privada.

Lo cierto es que con la segregación del sector en dos polígonos el sistema de espacios libres de dominio y uso público se ha visto reducido en 1.653 m² en la zona de mayor interés, que era la ribera del río, quedando sólo un magnífico y amplio paseo a lo largo del actual camino hasta la Cava (futura prolongación de la plaza de Manrique).

Se ha desaprovechado la circunstancia de crearse un barrio residencial al que tendrán acceso las personas con más posibilidades económicas, para procurar un beneficio nítido a la ciudad, por lo que tachábamos el plan parcial de insolidario. Pero es más, se ha perdido la gran ocasión para crear a lo largo del Gallo una ronda o paseo, cuya ribera seguirá siendo una zona selvática y de titularidad privada más allá de los cinco metros de servidumbre de dominio público que establece la ley de aguas.

Tercero:

No es exigible, ciertamente, a un plan parcial promovido por particulares, sino a la autoridad municipal que lo asume, que explique a los propietarios disidentes la conveniencia de su

integración. Es cierto que la Ley del Suelo exige a los promotores unas cargas, pero son compensadas con unas expectativas urbanísticas iguales para todos los propietarios de parcelas, al promediarse la edificabilidad permitida entre todos ellos, correspondiéndoles mayores o menores beneficios según su aportación.

Se entiende erróneamente por algunos particulares que creen tener derecho a una indemnización, ya que pierden un 30, 40 o 50% de su parcela. Simplificando, dado que de los 37.237 m² del polígono se cede un 38,75% para sistemas generales, entienden de forma burda que pierden un 40% de su propiedad, olvidando que pasan de tener una parcela rústica con el valor propio del uso agrario, para poseer un 60% de su propiedad como suelo urbano y su correspondiente valor. De otro modo se incumpliría el mandato constitucional de que la comunidad debe participar en las plusvalías que genere la acción urbanística.

Los propietarios de parcelas que todavía no lo han hecho deben adherirse e integrarse voluntariamente en la Junta de Compensación, si no quieren ver expropiadas sus parcelas, no ya con sus expectativas actuales (valor urbanístico), sino de secano o regadío (valor inicial).

Desarrollo y futuro del plan parcial

No se ha hecho, sin embargo,

sino dar los primeros pasos hasta que lo proyectado sea realidad. El plan de etapas hace una previsión de tres meses para la aprobación definitiva del proyecto de compensación, que todavía no ha sido presentado en el ayuntamiento; otros tres meses más para la tramitación y aprobación del proyecto de urbanización, y dos años para su ejecución. Dilatado periodo, que coincide con el que se establece para que los propietarios edifiquen en los solares y que sólo es comprensible al pensar el grupo promotor realizar las obras por administración.

De este modo, suponiendo que no se demore la aprobación de los proyectos y que la gestión de la unidad de actuación no sufra retrasos, como consecuencia de la expropiación indeseada de aquellos propietarios que no deseen adherirse, a finales de 1994 se recibirán provisionalmente las obras de infraestructura, siendo, en otro caso, otra Corporación Municipal la que lo haga. Un aval que garantiza la completa ejecución de las obras de urbanización permitirá que, mientras se realizan éstas, los propietarios levanten sus viviendas y edifiquen, con lo que Molina ganará una nueva fachada y zona residencial, dinamizando el sector de la construcción. □

JUAN CARLOS ESTEBAN LORENTE

□

Guadalajara por dentro

Quinto Centenario (I)

Hay centenarios brillantes, a medio camino entre lo ideal y lo práctico: otros son ricos en espiritualidad (centenarios de San Ignacio de Loyola, de San Juan de la Cruz): algunos pasan en silencio de todos.

¿A cual de estas categorías pertenece el V Centenario del Descubrimiento y Evangelización de América?. Pienso que a la primera categoría. En 1992 tenemos centenarios que conciernen a moros, judíos y cristianos. Algo escribiremos de todos ellos.

Los tres primeros centenarios del viaje del almirante Colón no tuvieron celebración. El siglo pasado si tuvo alguna conmemoración a base de actos religiosos, conferencias, exposiciones... (en la Exposición Histórico-Europea de Madrid, la Catedral de Sigüenza participó con diversas obras de arte y documentos). Para el 92 se han preparado grandes actos, olvidando la gran labor evangelizadora de la Iglesia en el Nuevo Mundo. De esta tarta de cumpleaños, Huelva quiere llevarse la parte espiritual, organizando Congresos de rango internacional.

La Evangelización de América fue una gran gesta. Hablar del "descubrimiento" de Cristóbal Colón lleva consigo hablar de la "evangelización". Las dos cosas juntas. Dominicos, franciscanos, agustinos, mercedarios, carmelitas, jesuitas. Algunos fueron expulsados de sus misiones por oponerse a los explotadores de los indios. El Papa Alejandro VI, con fecha 3 de mayo de 1493, pide a los Reyes Católicos "en virtud de santa obediencia" destinen a tierra de Indias "varones provos y temerosos de Dios, doctos, instruidos y experimentados para adoctrinar a los indígenas". Así en el segundo viaje de Colón - septiembre de 1493 - Isabel y Fernando envían una primera expedición de tres misioneros.

Los conventos de Sopetrán, La Salceda, Mondejar, Pastrana... fueron "viveros" de misioneros en Granada, Nueva Andalucía, México, Perú. Tampoco faltaron obispos de nuestra tierra en misiones: fray Diego de Landa (Cifuentes) en México; don Antonio Sanz (Cabanillas), don Juan Bautista Sacristán (Maranchón), don Francisco Utrera (Tartanedo) en Santa Fe de Bogotá; don Pedro Ayala (Guadalajara) en Guadalajara mexicana; don Antonio J. Sánchez (Sacedón) en Linares (México); don Francisco Fabián y Fuero (Terzaga) en La Puebla de los Angeles (México).

Bien pudiera ser el 92 el año en que se cumpla el sueño del poeta Joaquín Galán:

"Aquel año el pueblo dejó abiertas las puertas y ventanas, porque alguien dijo que de un momento a otro, traería el horizonte otros signos mejores". □

EPIFANIO HERRANZ.

Se pondrán en marcha las OMIC de la Mancomunidad "La Alcarria", Mondéjar, Jadraque, Atienza y Sigüenza



La Consejera de Sanidad firmó acuerdos para que entren en funcionamiento e inauguró el Centro de Salud de Atienza

La Consejera de Sanidad, María Blázquez, visitó el pasado jueves la provincia de Guadalajara. En Atienza inauguró el Centro de Salud de la localidad, en Rebollosa de Hita visitó el Consultorio Local y en Guadalajara firmó varios convenios para poner en marcha las Oficinas de Información al Consumidor (OMIC) de Jadraque, Sigüenza, Mondejar y de la Mancomunidad "La Alcarria", que agrupa a Renera y a varios pueblos circundantes.

Estas oficinas prestan diversos servicios para concienciar a los consumidores de sus derechos y en ellas se pueden presentar reclamaciones contra el mal servicio o las malas condiciones de los productos del comercio y de la industria.

En Atienza inauguró un Centro de Salud que contará con una plantilla de tres médicos y dos ATS, que atenderán a una población de casi millar y medio de personas. El Centro contará con un vehículo para desplazamiento de los médicos y ATS.

Según informa la Junta de Comunidades, con la puesta en funcionamiento de la zona de salud de Atienza, son ya 16 los existentes en provincia de Guadalajara, dando cobertura a cerca de 118.000 habitantes, lo que supone un 80% de la población de la provincia y unos 212 municipios. En Atienza, la Consejera procederá a la firma de un convenio de colaboración con el ayuntamiento para la creación de una Oficina de Información al Consumidor. □

Poco agua en los pantanos de la provincia

Según aparece en un avance informativo proveniente del servicio de hidrología de la Confederación Hidrográfica del Tajo, nuestros embalses mantienen el bajo nivel de agua del año pasado por estas fechas. Nuestras principales reservas acuíferas, los pantanos de

Entrepeñas y Buendía se mantienen a un 23% de su capacidad almacenando 588'565 hectómetros cúbicos frente a los 677'078 del año anterior. El embalse de Beleña baja su capacidad respecto a la de 1.991 manteniéndose en 21'302 Hm3. □

Detenidos los atracadores de una sucursal bancaria conquense

El pasado jueves fueron detenidos los autores de un atraco sobre una sucursal conquense de la Caja de Ahorros de Cuenca y Ciudad Real. En el kilómetro 264 de la N-320, entre las localidades de Tendilla y Horche, fue interceptado el Seat Málaga ocupado por Francisco González Cafete, de 29 años, y Fernando Díaz Diago, de 31, ambos naturales de Madrid, que se habían apoderado de 900.000 pesetas utilizando una pistola y un revólver. El primero de ellos tenía dos antecedentes de robo con intimidación.

En el registro a los detenidos y al vehículo, según informa el Gobierno Civil, no se encontraron ni las armas ni el dinero; aunque, en el transcurso de las diligencias, se ha podido comprobar, a través de la película registrada en la sucursal, que unos de los detenidos responde a las imágenes que ofrece la filmación.

Los parlamentarios regionales del PP de Guadalajara piden apoyo para la industrialización de la provincia

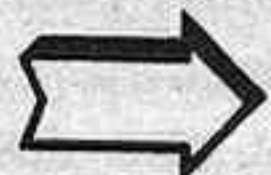

También piden a la Junta que ceda el antiguo Balneario de Trillo, para centro geriátrico

Los parlamentarios del PP por Guadalajara, Antonio Manuel López Polo, Luis de Grandes, Fernando Díaz y Carlos Torres, han pedido a la Consejería de Industria y Turismo un mayor apoyo a la promoción industrial de Guadalajara y al desarrollo turístico de la zona de Trillo.

Los parlamentarios del PP basan sus actuaciones en una proposición no de ley, que las Cortes de Castilla-Mancha aprobaron por unanimidad, en mayo de 1990. La proposición contempla una resolución por la que se instaba al Gobierno a que "acentúe e incre-

mente las medidas para el desarrollo y fomento de la inversión y la creación de empleo en las zonas de la provincia de Guadalajara, ajenas al corredor del Henares, para potenciar el asentamiento industrial y su relanzamiento económico

En virtud de esta proposición, los diputados alcarreños del Partido Popular piden explicaciones al Ejecutivo, para que informe sobre las medidas llevadas a cabo para cumplir el mandato que le hizo el Parlamento.

Por otro lado, estos diputados se interesan por la disposición del

Gobierno Regional para posibilitar la instalación, en Pastrana, de una empresa dedicada a la preparación de platos precocinados y congelados de pescados.

En cuanto al proyecto turístico del Ayuntamiento de Trillo, consistente en la construcción de un camping, la recuperación de los antiguos baños termales y la adaptación del balneario como hospedería y centro geriátrico, los parlamentarios del PP piden al Gobierno Regional que ceda al municipio los terrenos e instalaciones de su propiedad y que colabore, técnica y económicamente en el mismo. □

SUSCRÍBASE
A
EL DECANO
de Guadalajara

Cafetería - Restaurante

"INFANTADO"

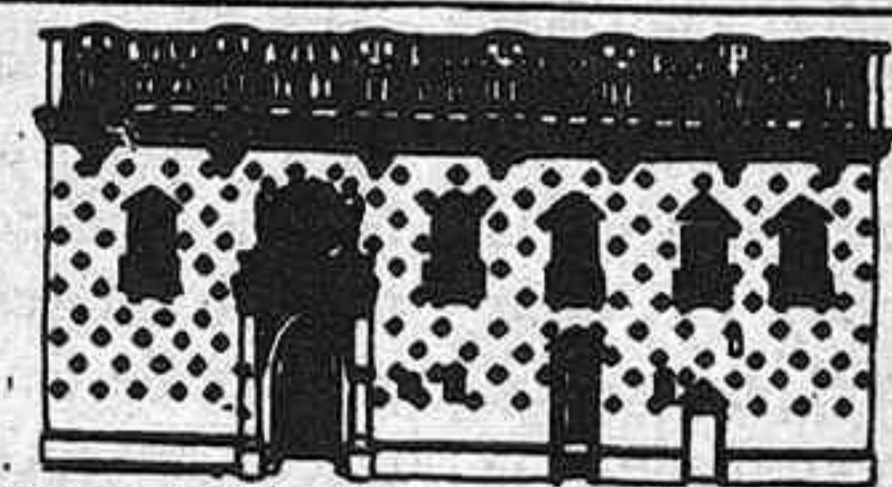

Especialidad Zarzuela de Pescado

Carnes a la Plancha

SALONES INDEPENDIENTES

Fco. Quevedo s/n - Teléf.: 21 83 24 - GUADALAJARA

Dr. Vicente Marqueta Roy

ENDOCRINOLOGÍA Y NUTRICIÓN

(Diabetes, obesidad, trastornos del crecimiento, tiroides, etc)

CONSULTA, previa petición de hora, al Teléf. 22 59 70

C/. Boixareu Rivera, 24-1ºC - GUADALAJARA

SIGÜENZA

El viernes dará comienzo el rodaje de "Cristóbal Colón"

⇒ El público no podrá acceder a los lugares de la filmación

El día 24 dará comienzo el rodaje de la película "Cristóbal Colón, el descubrimiento", con la presencia de Marlon Brando cuya venia a España y a la ciudad está rodeada de tal misterio que provoca razonables dudas sobre la veracidad o no de su intervención en la película. Para satisfacer una de sus exigencias o condiciones del contrato, se buscaron dos chalets y un piso que pudieran reunir las demandas del actor. Una semana antes, los propietarios no tenían siquiera la petición formal para ocupar sus espacios por lo que más de uno pensamos que las condiciones de contratación del divo habían cambiado o era una peripetia más de las gentes del mundo del cine. Ni el sábado ni el domingo, fechas más que probables de la venida del actor, apareció por la ciudad el norteamer-

ricano, que había llegado a Madrid, procedente de Londres, en la noche del sábado. Brando se alojó en la suita de un lujoso hotel madrileño, lejos de periodistas y curiosos.

Los rumores apuntan que el actor será trasladado desde la capital de España en helicóptero y no se le va a permitir a la prensa ni a nadie acercarse al mito llegándose a asegurar que un doble actuará en alguna de las escenas. También circula en la ciudad la sensación de que se ha terminado el dinero y que tienen rodado metraje suficiente como para montar la película en duración normal por lo que la presencia del actor respondería a una jugada de prestigio o de propaganda en una película que tiene enfrente una notable competencia.

Sea lo que fuere, mañana día

24, Marlon Brando rodará en el salón de doña Blanca del Páramo Nacional "Castillo de Sigüenza", que a pesar de estar en obras, han acondicionado las salas como si fuera la Alhambra de Granada. El día 25, si se cumple lo previsto, el rodaje será en el patio de armas del Castillo. El día 27, no interviene Marlon Brando y el lugar de rodaje volverá a ser el salón del trono. El día 28, el Coro, la Sacristía de las Cabezas y la puerta del Pórfido o del Jaspe serán los últimos lugares en los que intervenga el actor norteamericano.

Los lugares elegidos son de difícil acceso para el público y esto permitirá a la productora cumplir con la exigencia de que nadie le moleste ni dentro ni fuera del rodaje. No va a gustarle mucho a la gente que está esperando como agua de mayo poder contemplar de cerca una de las figuras señeras de la cinematografía mundial.

Por último, señalar que se han elegido treinta extras nada más y en su momento se habló de que necesitarán para la película nada menos que doscientos. Lo que sí pueden tener seguro nuestros lectores es que tendrán información escrita y gráfica de las andanzas de Marlon Brando en Sigüenza, si es que aparece.

El día 26 concluyen los actos del Primer Centenario de Sor Patrocinio

En estas fechas se está conmemorando el Primer Centenario de la Sierva de Dios, Sor Patrocinio, la Venerada Monja de Llagas, de tanta raigambre en Guadalajara; no en vano, el convento que ella fundara de las Concepcionistas Franciscanas, siempre ha estado vinculado a la Ciudad, y como tal tendrá el broche final el próximo domingo, día 26 de enero, con una Misa Solemne, oficiada por Monseñor José Sánchez González, Obispo de Sigüenza-Guadalajara, que estará cantada por el Orfeón Santa Teresa para, posteriormente, entonar el Himno a la Virgen del OLVIDO TRIUNFO Y MISERICORDIAS, que se venera en la misma Iglesia del Carmen, y clausurar el Centenario. La Comunidad de Religiosas Concepcionistas y la de Religiosos Franciscanos invita especialmente al pueblo de Guadalajara, a tales actos, a partir de las SEIS Y MEDIA de la tarde, en la Iglesia del Carmen, así como al Triduo preparatorio, que se celebrará los días 24, 25 y 26 de



enero, media hora antes de la Celebración Eucarística.

Al igual que la Diputación Provincial, el Ayuntamiento Capitalino, Caja de Guadalajara e Ibercaja, que colaboran decididamente en esta exaltación de Sor Patrocinio, el pueblo de Guadalajara, que siempre estuvo tan cercano a las "monjas y los frailes del Carmen", como se les conoce popularmente, estamos seguros que, una vez más, van a dar su total apoyo y sintonía en el engrandecimiento del acto de Clausura de este Primer Centenario de Sor Patrocinio.

Certamen de Poesía

Los ganadores del XII Certamen de Poesía y Narración Literaria "Ciudad del Doncel" han sido don Cipriano Acosta, de Las Palmas de Gran Canaria, con su obra "Tríptico de Sonetos" que presentó bajo el lema "Prometeo" en Poesía. El premio de Narración Literaria lo ha obtenido don Manuel Terrín Benavides, de Albacete, por la obra "Llamada lejana" que presentó al concurso bajo el lema "Amor eterno". El trabajo sobre tema seguntino ha sido para Andrés Duro del Hoyo, de Albacete, titulado "Tríptico a Sigüenza", bajo el lema "Alcarreño". □

JUCAR

Plaza del MENTIDERO

Cuarenta Aniversario de la SAFA

El pasado día quince, a las siete treinta de la tarde, en la capilla del Colegio Episcopal Sagrada Familia se concelebró una misa que para mucha gente pasó inadvertida la razón de su celebración. Se trataba de conmemorar el cuarenta aniversario de la fundación del colegio seguntino, a la misma hora y no en mismo lugar ni las mismas personas. No pudieron estar ni el obispo don Pablo Gúrpide Beope ni don Vicente Mofux Cabrerizo ni alguna de las autoridades que asistieron al acto, ni padres de alumnos ni alumnos que fallecieron en el transcurso de este tiempo. Sí pudo presidir la misa don Luis Viejo Montoliu, canónigo y párroco de San Pedro en la actualidad, que junto con don Dionisio de las Morena ayudaron en esos primeros pasos vacilantes al entonces director don Vicente Mofux.

Don Luis en su homilía nos recordó a los ya encanecidos y de no muy abundante cabellera multitud de peripecias sucedidas en aquellos días de lo que ha sido, es y será un gran Colegio. Los veintitrés alumnos de Sigüenza que comenzamos aquel día quince del año 1952 la andadura en aquellos bancos de madera, cedidos por el Ayuntamiento, tenemos grabadas las imágenes de esos primeros momentos en los que ni sentíamos frío ni las lógicas incomodidades de un gran edificio relleno con veintiséis personas y la familia de don Luis Viejo. En octubre de ese año, los primeros alumnos internos y los seguntinos fuimos completando aulas no muy bien dotadas materialmente pero sí a rebosar por la calidad docente, intelectual y educativa del naciente claustro de profesores.

En estos cuarenta años más de dieciséis mil alumnos han pasado por sus instalaciones, por sus aulas y por la ciudad. El nombre de la SAFA está ligado íntimamente al de Sigüenza y no creo que nadie ponga en duda lo que de positivo ha supuesto para todos. No es muy difícil encontrar en cualquier punto de España y en cualquier actividad alguien que haya estudiado en la SAFA guardando un grato recuerdo de su paso y una gratitud por la educación y enseñanza recibidas, aunque como en todas las circunstancias de la vida y tal como le haya ido la feria, cada uno cuente lo que quiera. El resto, estoy seguro, no tenemos nada más que palabras de agradecimiento y esperanza para que dentro de diez años podamos celebrar las bodas de oro con el rango y categoría que el colegio se merece. □

JUAN CARLOS GARCIA MUELA

CHILOECHES

II concurso de investigación "Manuela Soto Foira"

El Ayuntamiento de esta localidad y la Asociación Cultural "Amigos de Chiloeches" convocan este concurso con arreglo a las siguientes bases: El tema será la historia de Chiloeches hasta el siglo XIX. Los trabajos tendrán una extensión máxima de 250 folios y mínima de 150, sin formar parte de la misma apéndices o gráficos. Los trabajos podrán ser presentados personalmente o por correo, antes del 30 de Septiembre de 1.992, a la secretaría del Ayuntamiento de Chiloeches, Plaza del generalísimo, 1. 19160 Chiloeches (Guadalajara) hacien-

do constar en el sobre el nombre de la convocatoria.

Se establece un primer premio de 300.000 pts. Las obras premiadas quedarán en propiedad de la Asociación Cultural "Amigos de Chiloeches" y depositadas en el Archivo Histórico Municipal del Excmo. Ayuntamiento de Chiloeches, reservándose la organización el derecho de publicación. El resto de trabajos, una vez entregados, tendrán que ser retirados transcurridos de uno a tres meses, tras lo cual los ejemplares no entregados serán destruidos.

INGENIERO AGRONOMO
BUSCA TRABAJO.
INGENIERIA AMBIENTAL
Y MEDIOAMBIENTAL.
DISPONIBILIDAD
PARA VIAJAR
TF: (91) 6763823



Piscinas
POLIFIBRA, S.A.
Su sueño hecho realidad

Domicilio Social: POLIFIBRA - Teléf. (911) 22 21 64 - Taracena (Guadalajara)



fotarte

Castañón

Dr. Fleming, 17 - Telf. 225402 * V. de la Soledad, 29 - Telf. 222054
GUADALAJARA



Se espera una cosecha de 3,5 millones de kilos de aceituna

⇒ Se paga a 47 pts/kg, pero no hay quien la recoja

EL TEMPERO

	TEMPERATURAS		PRECIPITACIONES EN LITROS
	MAX.	MIN.	
GUADALAJARA.....	13,5	-4,0	0,5
MOLINA.....	9,2	-9,7	3,9
ATIENZA.....	10,0	-7,0	3,0
BOLARQUE.....	12,0	-4,0	4,3

Semana seca y dura la que discurre entre el 9 y 16 de enero, con las mínimas más bajas y toda la provincia bajo cero. Molina, con -9,7 se llevaba la palma, seguida cerca por Atienza, con -7 y algo más lejos, Guadalajara y Bolarque, con -4. La capital, en primeras horas de alguna de estas mañanas, en los termómetros de sus calles con menos fiabilidad- llegó a registrar -7.

El clima sigue siendo favorable a los cultivos y a la realización de siembras de cebada principalmente. Las heladas detienen el desarrollo de las siembras tempranas de trigo y cebada, enraizando los cultivos. En las siembras actuales retrasarán la nascencia. Continúa la incorporación de abonos y siembras.

Se sigue recolectando aceituna, confirmando las previsiones de cosecha inferior a la normal. En la zona de Guadalajara se produce aceite de mejor calidad que en el resto de la provincia. Hay grandes dificultades en la recogida del fruto, por falta de mano de obra y el bajo

precio a que se cotiza la aceituna, pagándose alrededor de 47 pts/kg. Se queda mucha aceituna sin recoger por no ser rentable su recogida si hay que utilizar mano de obra ajena. Se espera una cosecha que alcanzará los 3,5 millones de kilos de aceituna.

Puede decirse que acabaron las faenas de simienza, sobre todo en el trigo, que ya apunta nacidas generalizadas. Las variedades más utilizadas son: Astral, fiel, Talento y Maestro. Queda todavía por sembrar algo de cebada, de las

llamadas de ciclo corto, aunque en zonas muy concretas. Las variedades más utilizadas han sido: Kim, Pen, Traid Union, Payas y Plaisant.

EL MERCADO

Se mantiene el estado de cierta animación que se advierte, desde hace ya dos semanas, en el mercado de los cereales. El trigo se sigue moviendo alrededor de las 28,50 pts/kg, mientras la cebada con destino a cerveza oscila ahora entre 24,00 y 25,00, cuando la semana anterior lo hacía entre 23,50 y 24,50. El maíz se está pagando, a la salida de secadero, a 27 pts.

En el mercado de la carne se ha detenido la paulatina bajada del cordero lechal, cotizándose alrededor de 535 pts/kg/vivo, aunque se ha vendido alguna partida a precio inferior. El recental sigue su cotización entorno a las 375 pts, y el cabrito oscila entre 675-560 de la semana anterior. □



«LOS 40 PRINCIPALES»

LAS 24 HORAS DEL DIA

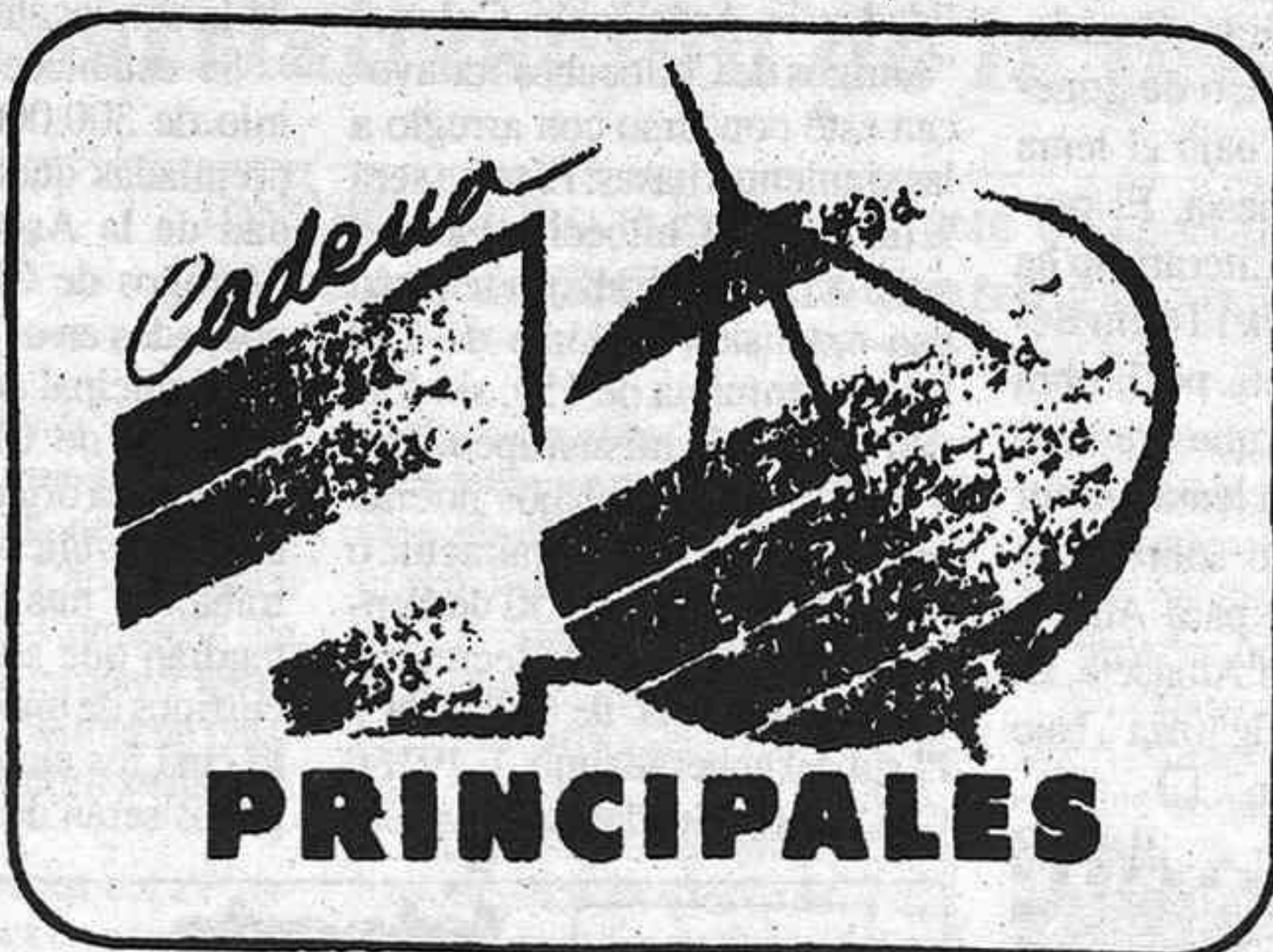

PRINCIPALES

RADIO 40 HENARES F.M. 99.8

C/. TORRELAGUNA, 8 - AZUQUECA DE HENARES

Subvención al aceite de oliva

De acuerdo con la legislación comunitaria sobre ayuda a la producción de aceite de oliva, es muy posible que, para poder solicitar la subvención correspondiente a la aceituna que actualmente se está recolectando, se exija presentar certificado de mouturación, expedido por almazara autorizada, no siendo

válidas las solicitudes que se acompañen solamente de factura de venta de la aceituna.

Es conveniente recordar que en el certificado de mouturación deben figurar: identificación del oleicultor, datos de la almazara autorizada, kg, de aceituna entregados, kg de aceite obtenido y rendimiento medio. □

Según ASAJA, la caída de precios en el aceite de oliva es injustificada

La caída de precios del aceite de oliva, a la que estamos asistiendo en estos últimos días, no está justificada por las producciones y consumos españoles o comunitarios (la Comunidad produce el 80 por 100 de todo el aceite de oliva), respondiendo tan sólo a intereses especuladores que tratan de aprovechar los primeros compases de la campaña y el nerviosismo creado en esos momentos para, aprovechando necesidades de liquidez, hundir los precios y salir con estos primeros aceites unos meses después al mercado, obteniendo precios superiores a las 330 pts/kg, como ya ocurrió el pasado mes de octubre.

A esta conclusión ha llegado la Comisión de Aceite de Oliva de la Asociación Agraria-Jóvenes Agricultores (ASAJA), tras analizar los datos de producción

españoles, que están por debajo de las estimaciones oficiales superando levemente las 450.000 Tm de aceite, y los de consumo con una tendencia ascendente, y que en 1992, igualarán prácticamente a la producción.

Por otra parte, el remate o existencias de enlace de campaña eran pequeños y tan sólo había para el consumo de unos dos meses. Según ASAJA, todas estas circunstancias conducirán, con seguridad, a un mercado claramente alcista, a partir de la segunda mitad de campaña, y por tanto, la recomendación de esta Organización, para los olivares, es no presionar la liquidación de cosecha en sus cooperativas o almazares, a excepción de que el mercado llegue a las 29 pts/kg o las 320 pts/kg para los pagos diferidos al final de campaña (1 de Noviembre). □

Agricultura asegura haber pagado a los ganaderos de la región más de 9.000 millones

⇒ Replica así al PP, que asegura que son muchos los que aún no han cobrado

La Consejería de Agricultura del Gobierno Regional ha llevado a cabo, durante 1991, pagos por un importe superior a los 9.000 millones de pesetas, a los ganaderos de Castilla-La Mancha que se han acogido a las campañas de saneamiento ganadero y a las primas a los productores de ovino, caprino y vacuno.

Fuentes del Departamento de Agricultura Regional han mostrado su satisfacción por el desarrollo, en 1991, de la campaña de saneamiento ganadero, que ha permitido sanear la totalidad de nuestra cabaña de vacuno (unas 108.000 cabezas de ganado) y 1.175.000 cabezas de ovino y caprino, situándose Castilla-La Mancha en uno de los niveles de eficacia más altos del país.

Estas mismas fuentes han señalado que los ganaderos que se han acogido a esta campaña han recibido de la Consejería de Agricultura casi 1.024 millones de pesetas, como indemnización por las reses sacrificadas.

Por otra parte, en 1991, los ganaderos de ovino, caprino y vacuno de nuestra región, han cobrado ayudas de la Consejería

de Agricultura por un importe cercano a los 8.000 millones de pesetas en concepto de primas a los productores. Con estas afirmaciones se rechazan de plano las informaciones vertidas días atrás por algún grupo político de la oposición que, por genéricas e inexactas, lo único que pretenden es confundir a la opinión pública sobre unas líneas de actuación del Departamento de Agricultura, que funcionan satisfactoriamente y que están permitiendo conseguir unos resultados muy positivos.

N. de la R. - Este periódico en su habitual sección EL CAMPO, insertaba, en la semana anterior, una nota procedente del Grupo Parlamentario Popular, presidido por Domingo Triguero, en el que afirmaban lo contrario. Convendría, para una correcta información de los posibles perjudicados, que quienes están en la divergencia se pongan de acuerdo, convoquen una rueda de prensa a dos bandas y den la cara, pero todos juntos, en la misma sesión, para que quede constancia de quién lleva la razón. Lo que no podemos hacer es andar con notas y contranotas, desorientando a la parroquia. □

Aunque con dificultades, se camina deprisa hacia la denominación de origen "Miel de la Alcarria"

⇒ El principal escollo radica en las mieles que van a ser incluidas en la misma

No está resultando fácil la redacción del texto del Reglamento que ha de regir la implantación, desarrollo, defensa y control de la denominación de origen "Miel de la Alcarria".

Intereses contrapuestos

Hay que decir, de entrada, que la Agrupación Provincial de Apicultores de Guadalajara, que preside el alcarreño Angel López Herencia, y la recientemente constituida Asociación de Apicultores, que preside Agustín Arias, secretario de la Asociación de envasadores de Miel de Guadalajara, aunque persiguen parecidos fines, llegar cuanto antes a la denominación de origen, parecen no querer hacerlo con el mismo bagaje; es decir con los mismos tipos de miel a incluirse en la denominación.

"Es evidente -decía un artículo de la revista APAG, en su número del pasado mes de diciembre, titulado "¿por qué?, ¿para qué?"- que determinados intereses legítimos de los envasadores son contrarios a los que nos dedicamos a producir miel, y más cuando estamos defendiendo la calidad de un producto, cuya fama y prestigio ha hecho que esta tierra sea conocida en el mundo entero".

En este mismo artículo se informa de la constitución de la nueva Asociación de Apicultores, compuesta por miembros de las Asociaciones de Envasadores de Miel de Guadalajara y Cuenca, "composición en la que únicamente se observa un baile de nombres en los cargos ocupados, y que no pareciendo a sus mentores, muy vendible, de cara al sector, han intentado desde el principio poder añadir nombres de apicultores cuya profesionalidad y limpia trayectoria apícola está fuera de toda duda, llegando a utilizar nombres indebidamente y sin autorización, lo que ha obligado a esta Agrupación a dar una nota de prensa, aclarando alguna de las manifestaciones que vienen vertiendo".

Hablar de mieles de la Alcarria

Queda claro que, aun persiguiendo lo mismo, la denominación, entran en colisión los intereses de cada uno de estos grupos. Para la

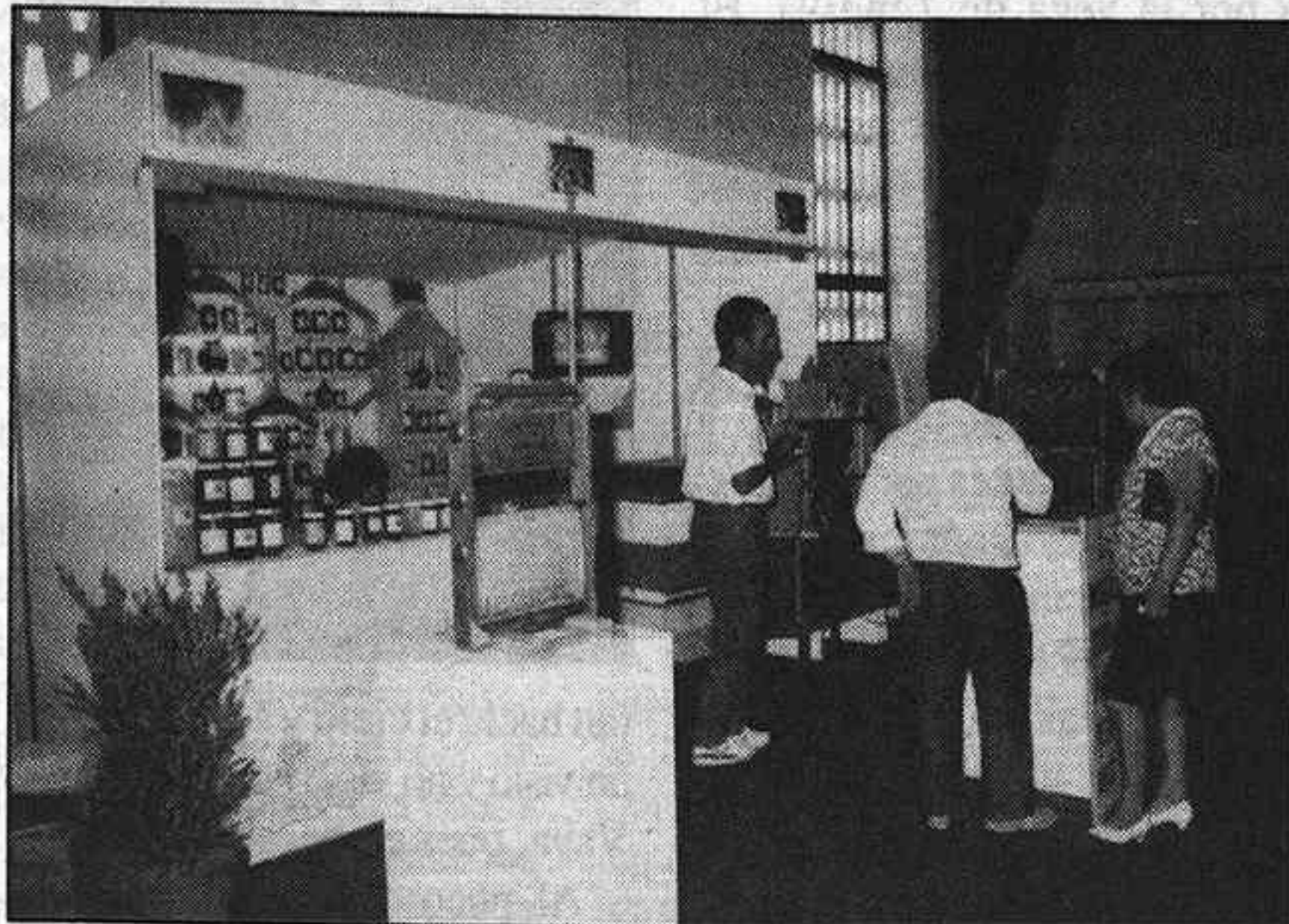

ALFONSO ROMO

La apicultura tiene una meta final: la comercialización de la miel, que es su producto estrella. La Feria de Pastrana se ha convertido en la mejor lonja de España

Agrupación, según manifestaba a este periódico el vocal José Luis Herguedas, "deben incluirse en la denominación todas las mieles tradicionales de la Alcarria y solo esas, con calidad suficientemente acreditada. Nosotros admitimos dos monoflorales: espliego y romero, y una multifloral, elaborada con otras flores, pero también autóctonas de la Alcarria, que podrían admitirse después del correspondiente estudio y comprobación. Lo que no aceptamos es la miel procedente de cultivos (girasol, veza, etc), o de otras zonas de España, donde no se da nuestra flora y que constituye, en esencia su propia identificación y donde se apoya su bien ganado prestigio".

Este pensamiento de la Agrupación de Apicultores de Guadalajara es plenamente compartido por la Agrupación de Apicultores de Cuenca, y está, al parecer, en discrepancia con lo que piensan los envasadores de las dos provincias.

Para los primeros -y nos movemos en terrenos de hipótesis o de mera referencia- la denominación de origen debe comprender la miel producida con las flores de la Alcarria, aunque su cantidad no sea todo lo importante, ni mucho menos, que la que desearían los envasadores, a quienes interesa, por encima de todo, comercializar cuantos más kilos mejor, sobre todo si se coloca en los recipientes el sello de la denominación de origen. Parece ser, además, y seguimos en el mismo terreno de la información paralela, que al socaire de la denominación, si el Consejo Regulador no es estricto, pudiera comercializarse no solo mieles

de Guadalajara y Cuenca, producidas en zonas fuera de La Alcarria, sino en regiones como Levante o Extremadura, que tienen puestos sus ojos y su interés en nuestra futura denominación de origen, para vender sus productos con más facilidad y mejor cotización.

Un hombre neutral

El pasado día 13 se celebraba, en nuestra capital, una reunión más de la Comisión que viene entendiendo en la redacción del Reglamento del Consejo Regulador de la Denominación de Origen "Miel de la Alcarria". Asistieron, por parte de la Asociación de Envasadores de Cuenca Julián Iniesta e Isabelo Gusano. Por la de Envasadores de Guadalajara: Luis Crespo y

Agustín Arias. Por las Agrupaciones de Apicultores lo hacían, por la de Guadalajara: Angel López Herencia y José Luis Herguedas; por la de Cuenca: Juan Domingo Galán e Isidoro Martín. Por la Asociación de Apicultores de la Alcarria y demás regiones de Castilla-La Mancha asistieron Javier Cantero y Emilio Moreno.

Entre las cosas que ha permitido esta reunión, primera del 92, ha sido la elección, como Presidente del Consejo Regulador Provisional, de Alejandro Tomás, Delegado de la Consejería de Agricultura de Castilla-La Mancha en Guadalajara, quien ha mostrado un especial interés en acelerar los trámites, aprovechando que todavía depende del Ministerio de Agricultura de España la concesión de la perseguida denominación, dado que, a partir de 1993, la decisión tendría que venir de la C.E.E, con los problemas que ello implica.

Es pues de esperar que 1992 vea el final del proceso. El próximo día 30 hay nueva reunión, ahora en Cuenca, donde se espera quede concluido el texto reglamentario. Inmediatamente después, a través de su presidente, sería canalizado hacia la Consejería de Agricultura de la Región y, desde allí, al Ministerio, del que emanaría la decisión final. □

EN GUADALAJARA
**VENDO PISOS A
ESTRENAR**
2 DORMITORIOS
2 BAÑOS, GRAN SALON
12.500.000 PTS
TEL.(91) 559 00 33

Una delegación rusa en Guadalajara investiga enfermedades del ganado vacuno, por sistema electrónico

El presidente de la Diputación Provincial, Francisco Tomey recibió la visita de una delegación de la Federación Rusa, que está desarrollando diversos trabajos en la Granja "El Parral", de Guadalajara, donde se hacen experimentos para el control de enfermedades en el ganado vacuno con equipos electrónicos.

Esta delegación, integrada

por el jefe de Veterinarios de la Federación Rusa y personal especializado, pretende dar a conocer en nuestro país, a partir de los trabajos realizados en Guadalajara, las posibilidades que ofrece el control de las enfermedades a través de equipos electrónicos, en un sistema que se considera puntero y que puede suponer un gran avance para la sanidad ganadera, siendo la pri-

mera vez que se prueben estos equipos en Occidente.

Francisco Tomey, destacó la importancia de estas pruebas, así como el hecho de que se realicen en una ganadería de prestigio nacional, como es la granja "El Parral" ofreciendo la colaboración de la institución para el buen fin de este programa. □

Hasta el día 31 de enero se podrán solicitar ayudas para cría de vacas nodrizas

● Cada año se distribuyen más de 1.300 millones en esta ayuda.

La Consejería de Agricultura del Gobierno Regional ha publicado, en el Diario Oficial de Castilla-La Mancha, la Orden por la que se regulan las ayudas a los ganaderos que mantengan vacas nodrizas durante la campaña 1991/92.

Podrán acogerse a esta prima los productores que posean un rebaño de vacas destinadas a la cría de terneros para la producción de carne y que no vendan leche o productos lácteos, procedentes de la explotación al día de la presente solicitud y se comprometa a no venderla durante los doce meses siguientes así como los ganaderos de vacuno, que venden leche o productos lácteos y se encuentran en alguna de las condiciones previstas en la Orden de la Consejería de Agricultura, publicada en el Diario Oficial de 15 de enero de 1992.

La tramitación de los expedientes de ayuda deberán realizarse antes del próximo 31 de enero, en las Agencias Comarcales de Extensión Agraria, o en las Delegaciones Provinciales de la Consejería de Agricultura de nuestra Comunidad Autónoma, rellenando el correspondiente impreso de solicitud al que habrá de adjuntarse la cartilla ganadera, actualizada, y una fotocopia del DNI.

Las primas de vacas nodrizas son una medida de mejora de las rentas para los ganaderos, que benefician cada año a más de 1.700 castellano-manchegos, que han percibido, desde 1986, unas ayudas de 1.300 millones de pesetas, gestionadas por la Consejería de Agricultura. □

Nombrado el nuevo Jefe de la Oficina de Administración Local

Desde esta Oficina se establece un contacto directo entre representantes políticos y funcionarios locales con la Dirección General de Administración Local, la cual se encuentra adscrita a la Consejería de Administraciones Públicas.

En cuanto a los programas gestionados por esta Dirección General, destacan, entre otros, el asesoramiento y asistencia técnica a las Entidades Locales, en materia de Administración Local, el fomento del asociacionismo municipal (Mancomunidades y Agrupaciones de Municipios para sostenimiento en común de Secretarías), cooperación municipal, protección civil y formación de Poli-

cías Locales. A partir de este año de 1992, destaca como novedad más importante, la gestión de Fondo Regional de Ayuda a los Municipios (FRAM), en su 50 % no condicionado, que atendiendo a principios de solidaridad, se distribuirá a todos los municipios de Castilla-La Mancha, en base a determinadas variables, que aportan datos acerca de la realidad de aquellos y sus medios financieros, y priman a los beneficiarios más necesitados.

Ha sido nombrado, como jefe de dicha oficina, Jesús Alique López, funcionario de Administración Local con habilitación de carácter nacional.

En Guadalajara, a 31 de diciembre 1991, hay 4.103 personas en paro

⇒ Ha aumentado en 46 respecto al mes anterior

El cierre del año permite conocer las cifras del desempleo en nuestra provincia. Al 31 de diciembre eran 4.103, 46 más que el anterior, que significa incremento del 1,13 %. El aumento principal se produce en el sector Construcción, más 42, con el 11,35 % de incremento, por terminación de contratos de duración determinada por fin de obra, seguido del sector industria, con 29 y 1,87 de porcentaje de aumento.

El Sector con más paro es el de los Servicios, con 1.750, seguido de la Industria, con 1.044 y S.E.A., con 776.

Por zonas, Guadalajara, con 3.499 desempleados ocupa la cabeza, seguida de Pastrana, con 239. La de menor desempleo es Sigüenza, con 99.

La tasa de paro sobre población activa es el 8,09 % en la provincia, frente al 15,4 % en España.

DE CAZA

Seis conejos, seis...

Domingo 12-01-92.

Entre dos luces se aprecia la silueta fugaz de un ánade ma-drugador que vuela en línea recta por la vega de Tendilla. El pato se pierde a nuestra vista poco antes de enfilarse las primeras edificaciones del lugar, donde las viejas casas soportadas con columnas de madera reciben la visita de los forasteros medio adormilados.

Breves instantes para degustar un café, para más tarde viajar con prudencia en evitación de derrapaje por las posibles placas de hielo en las umbrías. El vehículo salva curvas y más curvas hasta rodar por los llanos que nos acercan a nuestro cazadero: Valdeagua. Llegados allá, el amanecer muestra un firmamento cubierto por nubes, si bien de momento éstas no amenazan con soltar su preciado líquido.

Así y todo, el suelo presenta una notable escarcha, por cuanto partimos a cazar bien abrigados.

Tras otear el horizonte, escudriñar todos y cada uno de los accidentes del terreno y... primeras voces de alarma que pone en tensión a la cuadrilla. Las voces surgen de la garganta de mi hermano Tomás (quien nos acompaña con las manos vacías, pero con unos pulmones ávidos de oxigenarse) que, a falta de armas, ayuda con la vista.

El aviso llega tarde, pues las torcaces - unas quince - remon-



tan hacia el cielo y se pierden en un visto y no visto entre las nubes. Vaya, pues empezamos bien.

Al poco y entrando en una planicie repleta de aulaga y de enebro cuando, de nuevo, la voz de Tomás alerta nuestros sentidos. Esta vez es una torcaz solitaria que vuela, ajena a nuestros movimientos, por encima de nuestras cabezas. Pero alta, muy alta. Aún así Juan Luis y yo soltamos varios disparos que no hacen sino corregir el aleteo del ave. Mi amigo comenta el susto que le heretos dado a la paloma... Y las setenta pesetas que le ha costado "despertar" al despistado pichón.

Reímos la gracia. Y Fernando que entra en escena cómo no.

- "Dejaos de tirar en tonto, que vais a espantar la caza", nos aclara.

Se suceden nuevas risas.

Unos metros más de andadura entre la vegetación, abarcando parte del llano y ladera alta cuando la primera perdiz sale, larguísima, poniendo distancia de por medio.

Hago señas a mi cuadrilla, que asiente una vez entrada.

Más, Fernando a su vez, nos indica la dirección que tomaron el resto del bando de patirrojas. Lo que hacemos a continuación es llevar mano la por la falda de la loma que mira al robledal vecino, precisamente lo último que deseamos es que sea refugio de las perdices. Por ello avanzamos las tres escopetas - y el explorador - permitiendo que

Fernando tome ventaja en su mano baja, junto al barrancazo que separa ambas laderas.

Pero... bastante antes de llegar a ellas, empiezan a volar salteadas y tomando altura hasta perderse en lo más abrupto del robledal. Toma fiasco. Menos mal que una de las perdices, la tonta, la rezagada, inicia desde el pinar el vuelo titubeante y lento que pasa por encima justo de nuestra mejor escopeta ¿la mejor...? Expectación. Y enfado, tras escuchar dos tiros y ver al pájaro volar intacto. Reunión en torno a Fernando, quien lejos de quemarse, afronta los hechos y admite humildemente su error. Bromas, risas y a seguir cazando.

Pero ya, ya, del corazón del bosque de roble y coscoja no echamos siquiera una perdiz; en cambio si que levantamos seis conejos ¡seis! escurridizos que hacen de la espesura su hábitat seguro, donde su juego laberíntico enrabieta a los canes y envuelve a los cazadores de un humor endiablado. Y para colmo, queda todavía subir a la llanura en la vertiente opuesta, cita de descanso y tentempie obligado. Hoy más que nunca.

Repuestas las fuerzas, la cuadrilla marcha por unas rastrojera querenciosa de la perdiz. Como así resulta ser, al avistar un bando de patirrojas que acaba volando lejos de la línea escopetera. En su búsqueda y de un pinar no demasiado denso, un gazapo se me arranca de los pies y...pieza cobrada. Tan sumamente fácil de disparo que hasta Tomás la hubiera abatido. No así la perdiz despistada (está visto que en todo bando siempre hay alguna) que, cercana la hora del regreso, levanta un vuelo rápido desde un majano para caer desplomada, ya sin vida.

Conejo y perdiz, dos únicos trofeos que no ocultan, sin embargo, nuestra exasperación con los roedores del robledal en que, por esta vez, el desenlace les salió redondo. □

SKORPIO.

NOS TACHAN

De ser localistas

... y lo somos

la radio de aquí

92.8 FM

GUADALAJARA

88.7

MOLINA DE ARAGÓN

El color de la nueva radio

Radio iris

R A D I O

De lunes a domingos, de 7,00 AM a 3,00 madrugada
20 HORAS DE PROGRAMACIÓN LOCAL

**SE NECESITA CHICA INTERNA
LLAMAR AL TFNO. 28 55 11**

El Consejero de Bienestar Social, Antonio Pina, presentó en Guadalajara el Plan de Solidaridad de Castilla-La Mancha

⇒ El Plan Regional de Solidaridad incluye diez tipos de ayudas

El Consejero de Bienestar Social, Antonio Pina, presentó en Guadalajara el Plan Regional de Solidaridad de Castilla-La Mancha para 1992, que incluye diez tipos diferentes de ayudas. Este plan cuenta con la ventaja de que reúne todas las convocatorias de ayuda desde el principio, con lo que es más fácil conocerlas y acceder a ellas, según explica el Consejero.

Antonio Pina declaró que con este Plan se ha pretendido establecer "un sistema coordinado de ayudas con la intención de ofrecer respuestas estructuradas a la sociedad". El Consejero no supo precisar el presupuesto destinado a estas ayudas. "La Consejería tiene este año un presupuesto de 27.000 millones de pesetas y se me hace muy difícil distinguir qué cantidad de este dinero está dentro del Plan y qué cantidad está fuera de él". Antonio Pina mantuvo el miércoles una reunión técnica con los asistentes sociales de Guadalajara para darles a conocer el Plan.

Para Pina, la mayor ventaja de este Plan es que entra en vigor desde el mismo 1 de enero y que no hay diversidad de convocatorias. Para la concesión de todas estas ayudas, el informe del trabajador social será el primer elemento determinante. Esto supone, según el Consejero, "un respaldo y un reconocimiento a la labor de los trabajadores sociales".

DIEZ TIPOS DE AYUDAS

Según se explica en la presentación del Plan, éste "prevé atender a individuos, familias y colectivos bien directamente o a través de sus Instituciones y Asociaciones. Para ello ha establecido, aparte de las ayudas que se conceden sin ser solicitadas (más de 25.000 pensiones de solidaridad y más de 16.000 pensiones no contributivas), 10 tipos de ayudas. Este tipo de ayudas son las que han de ser solicitadas. Para acceder a todas ellas están fijados límites económicos.

1. AYUDAS PARA LA MEJORA DE LAS CONDICIONES DEL HOGAR

Estas ayudas alcanzan hasta 600.000 pesetas a fondo perdido. El Consejero aclaró que, aunque esta ayuda está abierta a todo el mundo, la experiencia de años anteriores demuestra que será utilizada, en un 70%, por jubilados para rehabilitar viviendas antiguas y de humilde estructura. Esta ayuda está destinada a mejorar las condiciones de habitabilidad, de higiene, etc. de la vivienda. El plazo de presentación de estas ayudas es hasta el 15 de marzo y hasta el 30 de octubre por siniestros fortuitos. A estas ayudas pueden acceder tanto personas como ayuntamientos que soliciten un convenio de colabora-

ción con la Consejería de Bienestar Social.

2. AYUDAS PARA LA INSERCIÓN SOCIAL Y LABORAL.

Estas ayudas van dirigidas a personas que necesiten apoyo para su integración social y laboral. A estas ayudas se podrá acceder a través de ayuntamientos y entidades privadas sin ánimo de lucro que tengan un programa de inserción. Según explicó el Consejero, "sabemos poco de sus resultados, pero estamos <preñados de esperanza>, ya que el año pasado fueron 112 personas las que se acogieron a estas ayudas y se observó cambios drásticos en sus actitudes hacia el trabajo o en temas como la higiene o la convivencia con sus vecinos. Creemos que este es el mejor camino para la igualdad". El plazo de solicitud de estas ayudas es hasta el 1 de febrero.

3. AYUDAS ECONOMICAS ORDINARIAS Y EXTRAORDINARIAS

Están destinadas a personas y familias que necesiten ayuda económica para cubrir sus necesidades básicas permanentemente o necesitadas de una ayuda económica extraordinaria en situaciones excepcionales. Su cuantía asciende al 60% del salario mínimo interprofesional más un 6% por cada miembro de la familia. Estas ayudas se conceden con carácter trimestral y de manera renovable. En caso de situaciones de necesidades esporádicas y urgentes, estas ayudas no tienen una cuantía límite. Estas ayudas se pueden solicitar durante todo el año.

4. ATENCION A MINUSVALIDOS, ANCIANOS Y MENORES.

La finalidad de estas ayudas es facilitar la adecuada atención a estos grupos sociales y, en última instancia, facilitar su integración familiar y lograr la mayor autonomía posible. El plazo de presentación de estas ayudas es hasta el 31 de marzo para minusválidos atendidos en centros especializados y hasta el 30 de octubre para el resto de colectivos.

5. SUBVENCIONES A ENTIDADES PUBLICAS Y PRIVADAS

sin ánimo de lucro para la reforma y mantenimiento de centros de servicios sociales y programas de actividades de Bienestar Social. Se pueden solicitar hasta el 28 de febrero.

6. CONVENIOS CON ENTIDADES PUBLICAS Y PRIVADAS

sin ánimo de lucro para los mismo objetivos que en apartado anterior. La diferencia es que, en el caso de los convenios, hay una corresponsabilidad por par-

te tanto de la entidad pública o privada como de la Junta. El plazo de presentación de solicitudes para este tipo de ayudas concluye el 30 de octubre.

7. TARJETA NARANJA.

Esta tarjeta procura a los jubilados un descuento del 50% en los viajes entre distintos municipios. Existe la posibilidad de que esta tarjeta amplíe sus servicios a los universitarios de Castilla-La Mancha. Se preguntó si esto afectaría también a los universitarios de Guadalajara. Antonio Pina no dio una respuesta concluyente, simplemente se limitó a decir que "habría que contar con la Comunidad Autónoma de Madrid, pero no creo que sea un problema insoluble. En otros temas de mayor envergadura ya hay acuerdos. No veo por qué en este no iba a haberlos".

8. SUBVENCIONES PARA EL ASOCIACIONISMO FEMENINO,

con el fin de potenciar la igualdad entre los hombres y las mujeres en Castilla-La Mancha. Antonio Pina afirmó que "las mujeres agrupadas empiezan a tener voces distintas y más consideradas en la sociedad y se les debe dotar de protagonismo".

9. ORGANIZACION DE ACTIVIDADES DEPORTIVAS PARA MUJERES.

A estas ayudas pueden acceder las asociaciones de mujeres y las organizaciones no gubernamentales de Castilla-La Mancha que desarrollen actividades en relación con el deporte femenino.

10. CURSOS DE DINAMIZACION Y GESTION DE ASOCIACIONES DE MUJERES.

Con la misma perspectiva que los dos tipos de ayudas anteriores, es decir, caminar hacia la igualdad entre los y las castellanas/os-manchegas/os, estas ayudas van destinadas a la formación de mujeres para que sean capaces de asumir una responsabilidad de gestión o de animación de grupos y asociaciones de mujeres.

El Presidente del PP de Castilla-La Mancha, José Manuel Molina, ha declarado que este Plan de Solidaridad, distinto del anterior, "supone el reconocimiento de que el Plan de Solidaridad (se refiere al del año 91) ha fracasado en el aspecto básico de las ayudas ordinarias, que eran su principal novedad". Para el PP, esto se demuestra en que de 300 millones presupuestados para cubrir las diversas necesidades, sólo 70 fueron empleados. Según Molina, "estas cifras demuestran la incapacidad de gestión del Gobierno". En cualquier caso, ahí está. □

J.I. CORTÉS

El FRAM distribuirá 2.000 millones entre los municipios de la Región

La pasada semana se reunió, en la sede de la Consejería de Administraciones Públicas, el Consejo Regional de Municipios para determinar los criterios de distribución del Fondo, atendiendo a principios de solidaridad y en base a variables como: existencia de núcleos de población dentro del municipio, número de habitantes, ingresos patrimoniales, esfuerzo fiscal y otros que pudieran considerarse.

Este fondo regional, que se establece en la Ley de Entidades Locales, tiene por objeto la cooperación con los municipios para la mejora en la prestación de servicios a los ciudadanos y está dotado con una cuantía anual con cargo a los Presupuestos Generales de Castilla-La Mancha, fijada en 4.000 millones de pesetas.

De la cuantía global del FRAM, el 50 % (2.000 millones), será distribuido de manera directa entre todos los municipios de Castilla-La Mancha. Según fija la Ley, es preceptivo

el informe del Consejo Regional de Municipios para determinar los criterios de distribución del Fondo, atendiendo a principios de solidaridad y en base a variables como: existencia de núcleos de población dentro del municipio, número de habitantes, ingresos patrimoniales, esfuerzo fiscal y otros que pudieran considerarse.

Una vez emitido el informe por el Consejo Regional de Municipios, el Consejo de Gobierno aprobará el Decreto por el que se determinan los coeficientes a aplicar en la distribución del FRAM en su parte no condicionada.

El Consejo Regional de Municipios está presidido por el Consejero de Administraciones Públicas y lo integran siete representantes de la Administración Regional, cinco de los municipios y dos de las Mancomunidades.

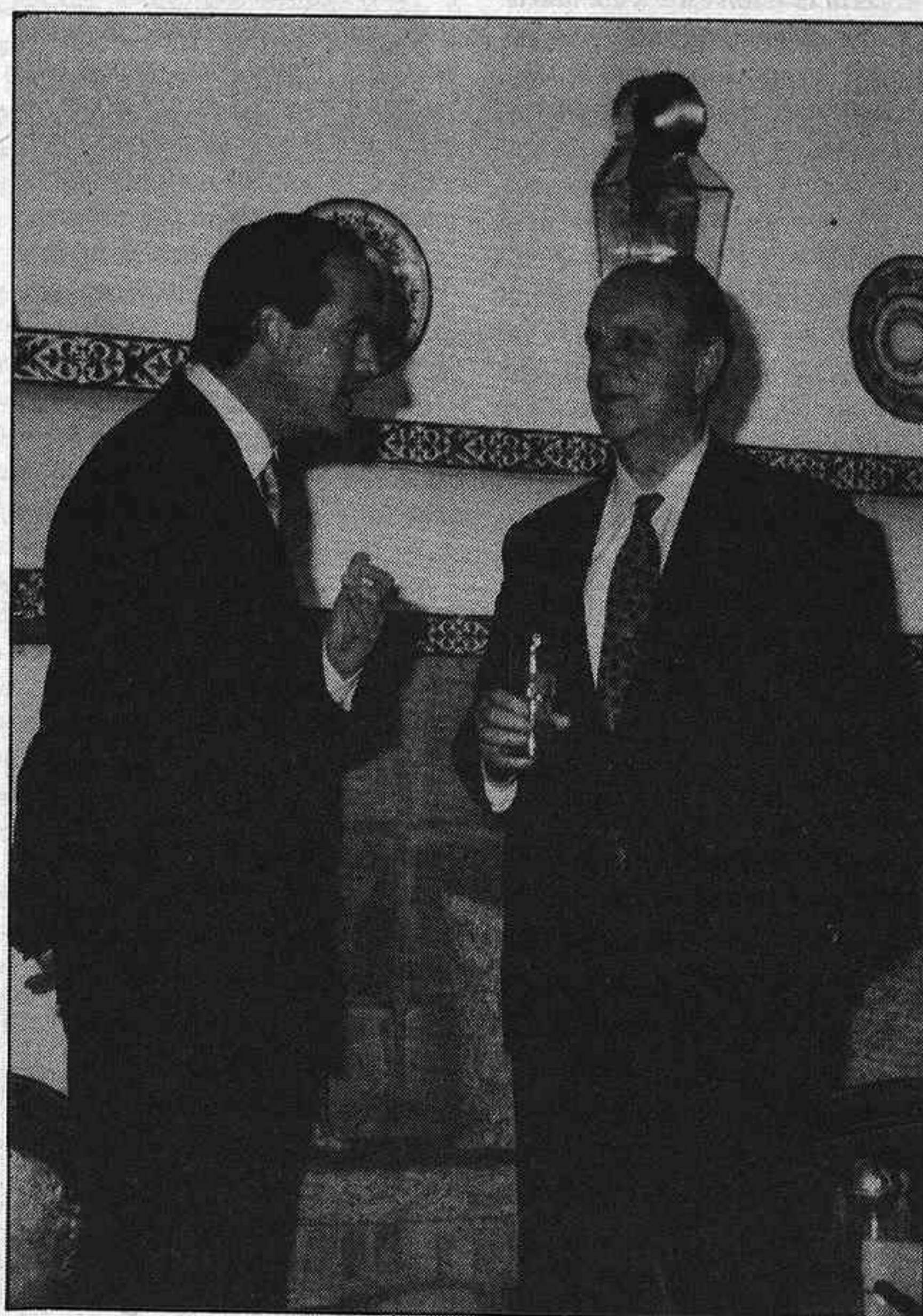

ALVARO RUIZ

VISITA DE FRAGA A TOLEDO.- José Bono y Manuel Fraga conversan en un momento de la visita institucional que el presidente de la Xunta de Galicia realizó a Toledo el pasado viernes. Ambos presidentes realizaron un completo programa que incluyó varias visitas, entre ellas al Cardenal Primado. José Manuel Molina, presidente del PP, protestó por no haber sido invitado a ningún acto de la visita institucional, aunque Fraga asistió a una convención de alcaldes y militantes del PP antes de abandonar Toledo.

José A. Alonso actuará en la Expo '92

➔ El recital se desarrollará en el Palenque Central, el día 21 de junio, ante numeroso público

El destacado cantautor y director de la Escuela Provincial de Folklore José Antonio Alonso, ha sido seleccionado por la empresa Trenti, S. L., concesionaria de todos los espectáculos de folklore que se van a celebrar en Sevilla, con motivo de la Expo '92, para participar en un recital de música castellana, que tendrá lugar en el Palenque Central del citado recinto, el día 21 de Junio.

La noticia le llegó a José Antonio casi por sorpresa, "porque de verdad, que no me lo esperaba, ni lo había buscado de ningún modo. Siempre es gratificante que habiendo tantos grupos en España se hayan acordado de nosotros. Tal vez, sea un reconocimiento a nuestra labor. La elección nos ha supuesto una enorme alegría".



Jose Antonio Alonso ▲

timiento, más de tu propia personalidad.

GUADALAJARA, DURANTE CUARENTA Y CINCO MINUTOS

- ¿Cómo se ha proyectado el recital?

- La actuación estará compartida con otros dos grupos de folk español y nosotros cantaremos durante cuarenta y cinco minutos. Todavía es pronto para poder hablar del repertorio, ya que tengo que reunirme con mis músicos, a fin de elegir los temas que más conviene interpretar. Habrá que pensar que el público espera oír una muestra de folklore castellano y por ello, tendremos que dejar a un lado las canciones de cantautor, aunque a mí me gusten tal vez más, porque en ellas hay más sen-

LOS MEJORES INSTRUMENTISTAS

- ¿Cuántas personas te acompañarán a Sevilla?

- En realidad, bajo el nombre de José Antonio Alonso se aglutina una gran familia muy compacta. En la parte musical estaré acompañado por Nieves Diges -voz y percusión- y por los mejores instrumentistas que hay en España como son Julián Jiménez -acordeón, laúd y bandurria-, Raúl Carrasco -guitarra-, Teo Sánchez -tamboril y percusión- Javier Méndez -bajo- y Javier Barrio -dulzaina e instrumentos de viento-, pero luego también hay que sumar los técnicos de luz y sonido; las novias,

mujeres y tal vez los hijos... Yo no sé, però, quizás, seamos unos doce o trece los que nos desplazaremos hasta Sevilla.

- ¿Qué tal es el contrato firmado con Trenti?

- Esta bien. Yo pienso que llegará para cubrir todos los gastos de las dos jornadas que se establecen. Ya que un día se dedicará a ensayos y pruebas y el siguiente, será el de la actuación. Por lo que me han comentado el escenario del Palenque Central es alucinante con un sistema acústico y lumínico muy avanzado. Actualmente, es complicadísimo encontrar hotel en Sevilla y está a unos precios muy elevados, rondando sobre las diez mil pesetas por estrella. Seguramente, tendremos que actuar en fechas posteriores en el pabellón de la Junta de Castilla-La Mancha, pero todavía no lo tenemos concretado.

LA ESCUELA DE FOLKLORE, OBJETIVO PRIORITARIO

- ¿Qué puede suponer para José Antonio y su grupo esta actuación en la Expo '92?

- Indudablemente el recital lo verá mucho público y puede ser una oportunidad única. Pero tampoco hay que sacar las cosas de quicio. Será una actuación importante en nuestra trayectoria musical, pero no pienso que sea tan espectacular. A lo mejor me equivoco y es un trampolín decisivo para nosotros. Si llegara a plantearse un montaje de esas características, que me obligará a dedicarme por entero a la música, tendría que abandonarlo, porque cada vez tengo más claro que el proyecto de la Escuela de Folklore es prioritario en mi vida, por encima de mi propia carrera artística. Me gustaría dejar mi vida en la Escuela, porque estoy convencido de que de aquí pueden salir no un José Antonio Alonso, sino muchos y mejores. □

F. CHAPULI

La compañía Karmen Larumbe, el martes

La actuación de la compañía de Karmen Larumbe, inicialmente prevista para el viernes día 24, se ha trasladado al martes día 28, a las 8 de la tarde, en el Coliseo Luengo.

El programa sigue siendo el mismo, formado por canciones de Jacques Brel y las sonatas de Soler.

El acto está patrocinado por Ibercaja y colabora el Ayuntamiento de Guadalajara. □

Guadalajara vista de dentro

➔ Una impecable obra, en quince fascículos coleccionables, escrita por gentes de Guadalajara

Recientemente, se ha publicado el primer fascículo dedicado a la provincia de Guadalajara, que se enmarca dentro de la colección "Castilla La Mancha", auspiciada por la Editorial Mediterráneo. Se trata de una obra eminentemente divulgativa formada por cinco volúmenes, que corresponden a las provincias que componen la citada Comu-



GUADALAJARA "colección Castilla - La Mancha" ▲

nidad Autónoma.

El libro de Guadalajara se vertebra en ocho amplios capítulos, desglosados del siguiente modo: Pueblos y Paisajes, escrito por José Serrano Belinchón; Geografía, por Jesús García Perdices; Historia y Arte, por Antonio Herrera Casado; Literatura, por Alfredo Villaverde Gil; Folklore, Tipos y costumbres, por José Ramón López de los Mozos; y Gastronomía, por José Antonio Martínez Gómez-Gordo.

El volumen dedicado a nuestra provincia esta prologado por Antonio Herrera Casado, dando las pautas de la realidad y pasado de nuestra tierra y haciendo glosa de distintas ediciones que llevan el marchamo de Guadalajara.

Según podemos deducir del

adelanto de algunos fascículos, la obra se articula bajo una impecable maquetación, consiguiendo dar con las claves primordiales de los temas tratados. Se ha evitado en lo posible amplias explicaciones, con el fin de conseguir una jugosa lectura. El texto se ha insertado entre una soberbia colección fotográfica, que ha sido dirigida magníficamente por Juan José Pascual Lobo, y que recoge fielmente y con gran alarde estético los aspectos, monumentos y parajes más significativos de nuestra geografía.

Es de agradecer que los autores de las diversas temáticas sean de nuestra provincia, porque resulta siempre chocante que en muchos libros dedicados a Guadalajara los firmantes, nada o casi nada tienen que ver con nosotros y eso se aprecia en el desarrollo final de la obra. Se aprecia que las seis personas que han dado vida al libro de Guadalajara conocen sus singularidades y su idiosincrasia y sienten a flor de piel ese encanto que rezuma por sus cuatro costados.

En suma, una impecable obra divulgativa, que a través de quince fascículos semanales, nos ayudará a conocer mejor nuestra tierra, nuestro proceso histórico, nuestra gastronomía, nuestras costumbres... nuestra provincia en definitiva.

Este es el segundo volumen de la colección. El primero, totalmente editado, se dedica a Cuenca y próximamente se iniciará la distribución correspondiente a Toledo y Ciudad Real y, previsiblemente, después del verano, Albacete.

Cada fascículo tiene un coste al público de 475 pesetas, precio que no nos parece muy elevado si tenemos en cuenta la calidad de impresión, fotografías y papel, amén de la acertada calificación de los textos.

F. CHAPULI

COMPAÑIA KARMEN LARUMBE
-CENTRO COREOGRAFICO DE ALCALA DE HENARES-

«CANCIONES DE BREL»

(Música de J. Brel)

«SONATAS»

(Música de P. A. Soler)

DIRECCION - COREOGRAFIA
KARMEN LARUMBE

GUADALAJARA

DIA 28 DE ENERO DE 1992
COLISEO LUENGO • 8 DE LA TARDE

PATROCINA

COLABORA
Ayuntamiento
de Guadalajara



iberCaja

INTERCAMBIOS ESCOLARES 1992

ROANNE (FRANCIA)

Para alumnos estudiantes de Francés
-ESTANCIA DE LOS FRANCESES EN GUADALAJARA
DEL 15 AL 29 DE ABRIL
- ESTANCIA DE LOS ESPAÑOLES EN ROANNE
DEL 1 AL 15 DE JULIO

PLAZO DE SOLICITUD: Hasta el 24 de Enero/92

PATRONATO MUNICIPAL DE CULTURA
AYUNTAMIENTO DE GUADALAJARA



PATRONATO MUNICIPAL DE CULTURA

CONVOCATORIAS

Subvenciones y ayudas de la Consejería de Educación y Cultura de la Junta de Comunidades de Castilla - La Mancha

● **INVESTIGACIONES ARQUEOLÓGICAS Y PALEONTOLOGICAS.** Beneficiarios: los investigadores deberán cumplir los requisitos que marca la orden de la Consejería de Educación y Cultura de 20 de Febrero de 1.989 sobre investigaciones arqueológicas y paleontológicas (D.O.C.M. nº 9 de 28-2-89). PRESENTACION: Antes del 30 de Enero en la Consejería de Educación y Cultura. c/ Trinidad, 12. 45002 Toledo.

● **ALBERGUES, CAMPAMENTOS E INTERCAMBIOS JUVENILES.** Participantes: Jóvenes de 8 a 30 años. Actividades y PLAZOS: Cursos de náutica para Enseñanzas Medias, antes del 8 DE FEBRERO. Cursos de náutica en fines de semana, antes del 15 DE FEBRERO. Campamentos en primavera para alumnos de 7º y 8º de EGB, antes del 28 DE FEBRERO. Albergues, campamentos de verano, intercambios nacionales e internacionales, DEL 1 DE ABRIL AL 5 DE MAYO. Cursos de piragüismo en aguas bravas, antes del 10 DE ABRIL.

● **ACTIVIDADES JUVENILES.** Coordinación y animación de actividades en albergues y campamentos, título de director de actividades juveniles, becas para expertos en dinamización juvenil en campos de trabajo, cursos de idiomas e intercambios juveniles. Beneficiarios: asociaciones juveniles y entidades prestadoras de servicios de juventud. PRESENTACION de documentación antes del 28 DE FEBRERO.

● **CURSOS DE IDIOMAS.** Cursos de inglés en Gran Bretaña para jóvenes de 17 a 25 años y estudiantes de FP y plazas de supervisores pedagógicos de los cursos en Gran Bretaña para profesores de inglés de Enseñanzas Básicas y Medias y estudiantes de 5º curso de Filología inglesa. PRESENTACION: Antes

del 28 de Febrero.

● **ARTES PLASTICAS, MUSICA Y TEATRO.** Beneficiarios: Personas nacidas o residentes en la región menores de 35 años. Becas: Diez becas cuya cuantía máxima será de 500.000 pts. PRESENTACION: antes del 11 DE MARZO con la siguiente documentación: solicitud dirigida al consejero de Educación y Cultura, currículum vitae y memoria del trabajo.

● **CURSOS DE IDIOMAS.** cursos de inglés en residencias universitarias de la región para alumnos de EGB y Enseñanzas Medias y cursos de francés en el Chateau de la Vallete (Francia) para alumnos de Enseñanzas Medias. PRESENTACION: del 7 DE ENERO al 17 DE MARZO.

● **FORMACION OCUPACIONAL.** Solicitantes: Centros de FP dependientes del MEC, ayuntamientos (cursos de formación ocupacional) y centros de educación permanente de adultos. Beneficiarios: Jóvenes desempleados con título de técnico especialista y estudiantes del último curso de FP 2º grado (grupos de 15 alumnos como mínimo y desempleados mayores y menores de 25 años).

● **ESCUELAS TALLER.** Beneficiarios. Escuelas taller que, habiendo superado el periodo de formación, desarrollen proyectos relacionados con el Patrimonio Histórico y Natural.

► Los textos completos de las distintas convocatorias aparecen en el Diario Oficial de Castilla la Mancha del 15 de Noviembre de 1.991.

► Las solicitudes deberán ser presentadas en la Delegación Provincial de Educación y Cultura, plaza de San Estaban, s/n. Tlf: 22 1994

Educación ambiental

La Consejería de Agricultura de la Junta de Comunidades de Castilla la Mancha ha puesto en marcha para este año, el programa de Educación ambiental iniciado en 1.987 consistente en la concesión de subvenciones a centros escolares de la segunda etapa de EGB, 1º y 2º de BUP y FP-I para facilitar la realización de viajes a distintos espacios naturales de la región.

Los viajes, que tendrán lugar entre los meses de abril y mayo, permitirán a estos jóvenes visitar distintos parajes de las provincias de Albacete (Nacimiento del río Mundo), Ciudad Real (parques naturales de las Tablas de Daimiel y de las Lagunas de Ruidera y el centro de Astacultura de El Chaparrillo) y Cuenca (Nacimiento del río Cuervo y la piscifactoría

Rincón de Uña). Es de resaltar que ninguno de los parajes naturales de los que goza nuestra provincia -como el Alto Tajo a el parque natural de Tejera Negra- han sido incluidos en la lista facilitada por la Consejería.

Los centros escolares que deseen acogerse a este programa deberán dirigir una solicitud, antes del próximo 10 de Febrero, a la Consejería de Agricultura, c/ Duque de Lerma, nº 3, C.P. 45071 de Toledo. Dicha solicitud debe incluir una composición literaria con el título "participación escolar en la conservación y limpieza de los Montes de Castilla la Mancha", que participará en un concurso cuyo premio son dos viajes al Parque Nacional de Doñana (Huelva).

Humor



El chip prodigioso

Parecía ciencia ficción lo que muestran en las películas de naves espaciales, pero el presente ya es futuro y la realidad ha superado a la ficción. El robo de miles de datos informáticos y su aprovechamiento para otros menesteres de dudoso lícitud ha demostrado que cada vez somos tratados más como borregos, -eso sí, informatizados y escaneados-, que como personas. Se ha demostrado que con solo apretar un botón, cualquier fulano puede ver en su pantalla todos nuestros entresijos y lo que suponíamos, tontos de nosotros, nuestra más inviolable intimidad.

Alrededor de los ordenadores del gobierno existe un comercio de datos de insospechadas magnitudes. El equipo de piratería de datos informáticos de EL GÜEKO ha tenido acceso a los ordenadores ministeriales pudiendo adelantar las que serán las principales rebajas para esta temporada y transacciones comerciales del MERCADILLO INFORMATICO:

-El Ministerio de Hacienda, en una operación comandada personalmente por "rata Solchaga" ha iniciado un nuevo programa de seguimiento del contribuyente, que permite a los ordenadores del Ministerio detectar dinero en los sitios que usted creía más ocultos como la baldosa o el colchón. Los resultados han demostrado que la inmensa mayoría de la población está sin blanca después de las Navidades y las Rebajas, por lo que Hacienda prorrogará su campaña hasta que lleguen las vacas gordas. De todas formas, la solvencia de la campaña está ya asegurada con la venta del programa a una empresa que está interesada en fabricar pantallas informáticas que impidan la entrada de Solchaga en su lecho o que impida que se arrastre por su suelo en busca de la pela.

Con los datos que ha conseguido esta empresa de los contribuyentes, uno de sus representantes se presentará en fechas próximas en el dormitorio de su domicilio.

-Según últimas averiguaciones, el Ministerio del Interior acaba de fichar a los piratas informáticos a los que se les pilló la semana pasada para recabar sus servicios: "Estos tíos son una mina" declaró José Luis Corcuera que, por lo que parece, también piensa crear una patrulla informática con la que enterarse absolutamente de todo lo que no le debería interesar. Los ordenadores de Interior ya contienen datos tan significativos como los niveles de solidez de todas las puertas de posibles ciudadanos, el número de armas blancas que las amas de casa mantiene en sus cocinas, el número de vascos que piensan visitar este año las Olimpiadas o la Exposición Universal de Sevilla o el número de personas que se dejan el carné de identidad cuando salen de casa.

El procesamiento de estos datos le ha sido vendido a una empresa privada de seguridad por el mismo precio que costó comprar la información a los piratas informáticos detenidos. Dentro de escasas fechas, esta empresa de seguridad inundará los buzones de toda España con cartas personalizadas de su teniente-director. Y usted se preguntará: ¿Cómo saben estos tíos todo lo que me pasa o me deja de pasar a mí?. No se estrañen, ¡lo saben todo!.

MARIAPI RATEO



MAGIC AND LOSS

Autor: LOU REED

Si "New York" significó el resurgir, "Magic and Loss" supondrá su definitiva consagración.

Siempre conocido y admirado, aunque no del todo comprendido, Lou Reed ha evolucionado siguiendo la línea lógica que le impone su conflictiva personalidad. Desde aquellos míticos días en la Velvet Underground, punto de referencia obligado para muchos grupos actuales, hasta ahora, ha pasado por diferentes momentos, más o menos productivos, que culminaron con un estilo propio en su anterior trabajo; estilo que ahora se depura sin renunciar a una evocación de reminiscencias pasadas.

En "Magic and Loss" el arte surge de la más absoluta sobriedad. Las canciones, reducidas a su más pura expresión y desposeídas de inútiles ropajes, son mensajes directos capaces de transmitir un caudal de emociones. Donde la sencillez se hace exquisitas la comprensión se torna universal. La base musical se transforma en elaborado soporte de las letras, a las que se supedita todo el acompañamiento estético.

Olvidando esta vez ásperas críticas sobre una sociedad que se resquebraja, la muerte se alza como fuerza impulsora e inspiradora. La muerte, tema tabú, se dignifica bajo la visión del compositor newyorkino. Entre líneas subyacen pinceladas de denuncia y duda existencial, pero, sobre todo, un profundo tono de respeto hacia esos protagonistas olvidados que padecen su dolor en soledad.

"Dorita", breve preludio de "What's good", inicia una historia fragmentada que se unifica mediante un hilo temático conductor. El pesimismo parece presidirlo todo, sin embargo siempre queda una puerta abierta a la esperanza.

MYRIAM SERRANO



CERVECERIA
LA COTILLA



C/ Benito Hernando, 4
Tfno. 22 67 27
L GUADALAJARA

EL DEPORTE

de Guadalajara

/24

Al día siguiente

✓ El C.D. Guadalajara futbolero sigue dando la de arena. Si el domingo anterior no podía con el modesto Socuéllamos, en éste, segunda salida seguida, tampoco podía con el Campillo, que anda por lugares modestos y era otro buen "cliente" en apariencia. Venir de vacío de La Mancha, tras estas dos salidas, no estaba en el programa del camino hacia el ascenso. A Calleja y su gente se ve que no le prueba el año de la Expo.

✓ Caímos en Baloncesto. El Caja Bilbao, que nos venciera aquí por 4, nos "descogorció" allí, venciéndonos de 11. Y el vencedor también era de los de abajo, con lo que viene a demostrarse que esto de la canasta está rigurosamente loco y que el puesto que se ocupa en la tabla no es muy orientativo.

✓ Cuando este periódico llegue a su poder, querido lector suscriptor, nos habremos enfrentado -tarde del martes- con el Hospitalet, que va de cráneo. Es de suponer que Santa Inés, que es la patrona del día, nos haya echado una mano. Aquí, visto lo visto y tenidos en cuenta los bandazos, los aficionados estamos tan seguros como el agua en una cesta.

✓ Los que salvaron los "muebles" fueron los azuquenses de Tinín, frente a un Talavera que se ha gastado el dinero para aspirar a todo, y aunque presentaba una formación llena de lagunas, al final, de los 94 minutos jugados, sobraron 92, que es cuando conseguía la igualdad el Azuqueca, consiguiendo el reparto de puntos con el que salieron de la caseta en el minuto cero.

✓ El Balonmano empieza el sábado, en el San José, su verdadera liga. La fase anterior, que ha dividido en dos mitades cada grupo, se ha completado, salvo alguna excepción, con muy pocas sorpresas: los que debían quedar de mitad para arriba, para jugar el título, han quedado; y los que solo aspiraban a mantener categoría, han quedado de mitad para abajo. Ahora, las dos mitades malas, deben dilucidar quienes se salvan y quienes se ahogan en el descenso.

✓ La Escuela de Vela de la Diputación ha sido galardonada por Sports Quality Internacional, por su labor de promoción en aquel deporte náutico. Además del galardón, esto le da acceso a optar por los premios Juan Antonio Samaranch, Generalidad de Cataluña y Ayuntamiento de Barcelona. Y es que la imaginación y la eficacia están por encima de las posibilidades reales y el dinero. □

JUAN DE LA GRADA

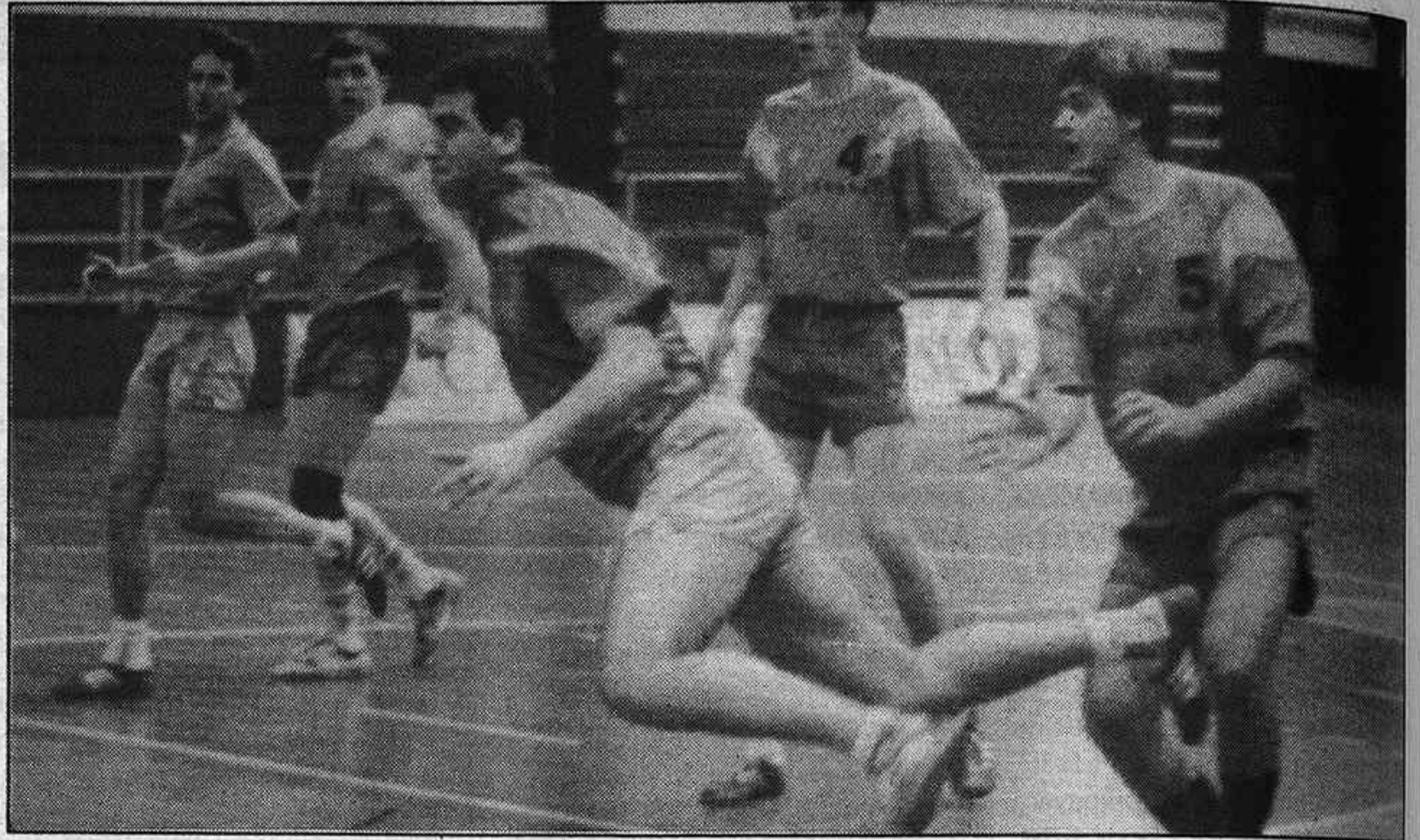

El C.D. Balonmano perdió, frente a los rusos, su único partido de su segunda pretemporada; Román en uno de sus goles. No era fácil llegar a la puerta del Talavera ante la que había una defensa poblada y decidida, en lo individual y colectivo. El C.D. Guadalajara futbolero volvió a naufragar en su salida, y el C.D. Guadalajara del canasto, para no dejarle solo, hizo lo propio en Bilbao. Cuando se hizo la foto de abajo derecha había más optimismo que hoy.

FOTOS: VALENZUELA

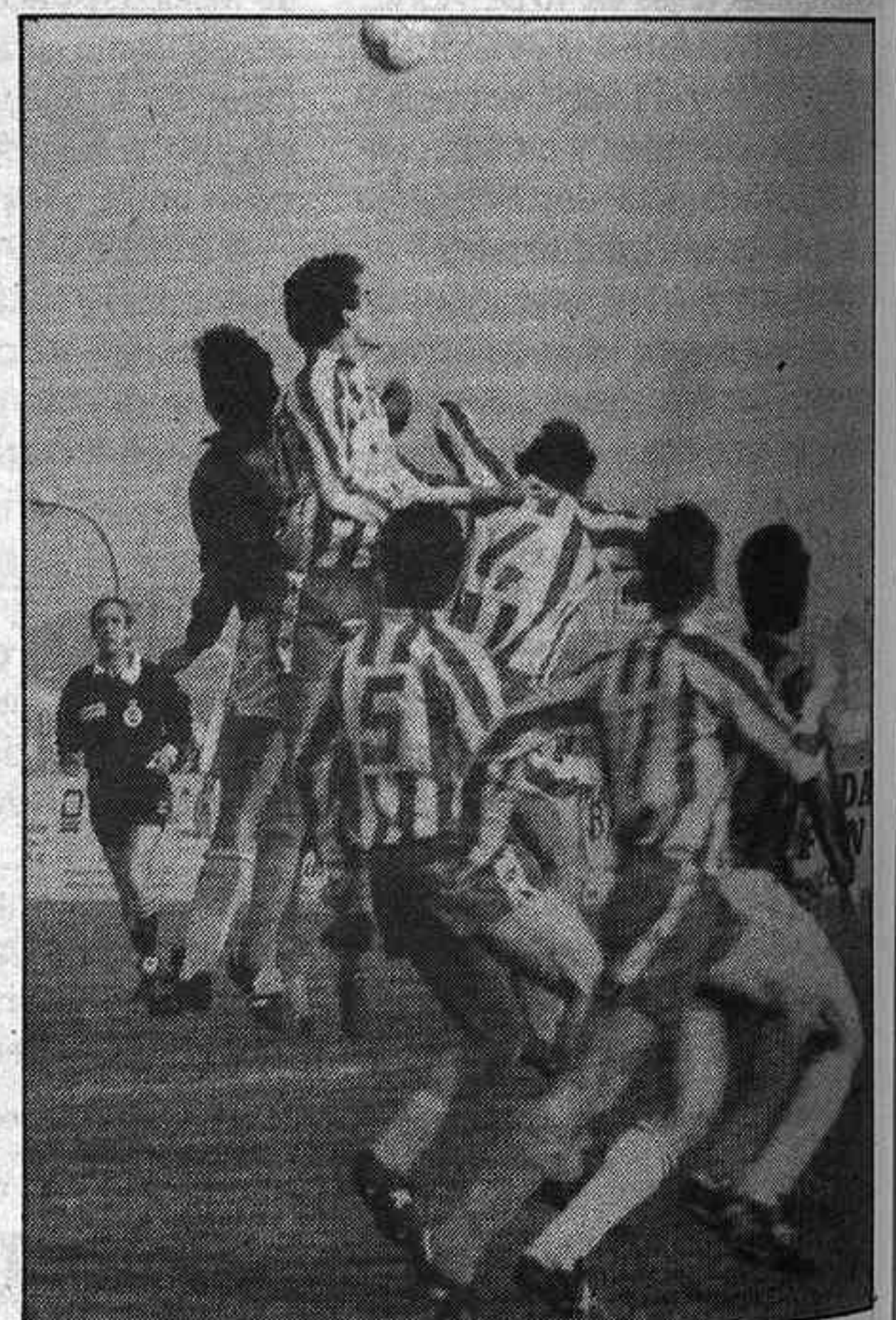



FUTBOL

3ª DIVISION

RESULTADOS

Azuqueca, 1 - Talavera, 1
 Los Yébenes, 3 - Pedro Muñoz, 1
 Puertollano, 2 - Herencia, 0
 La Solana, 1 - Albacete, 1
 Daimiel, 0 - Conquense, 3
 Tarancón, 0 - Manzanares, 2
 Alcázar, 6 - Quintanar, 0
 Socuéllamos, 2 - Villarrobledo, 1
 Campillo, 3 - Guadalajara, 0
 Toledo, 4 - Mottilla, 1

PROXIMA JORNADA

Mottilla - Azuqueca
 Talavera - Los Yébenes
 Pedro Muñoz - Puertollano
 Herencia - La Solana
 Albacete - Daimiel
 Conquense - Tarancón
 Manzanares - Alcázar
 Quintanar - Socuéllamos
 Villarrobledo - Campillo
 Guadalajara - Toledo

CLASIFICACION

	J	G	E	P	F	C	Ptos
Toledo	20	15	1	4	57	13	31+11
Talavera	20	12	4	4	38	15	28+8
Conquense	20	11	6	3	29	18	28+10
Alcázar	20	10	6	4	27	17	26+4
At. Albacete	20	12	2	6	26	18	26+8
Puertollano	20	12	2	6	27	25	26+4
Villarrobledo	20	10	5	5	31	23	25+7
Los Yébenes	20	8	5	7	25	24	21-1
La Solana	20	7	7	6	30	22	21-1
GUADALAJARA ..	20	9	3	8	32	25	21+3
Campillo	20	8	5	7	22	22	21+1
AZUQUECA	20	9	2	9	20	19	20-2
Tarancón	20	7	6	7	26	27	20-2
Manzanares	20	7	5	8	31	31	19+1
Socuéllamos	20	6	7	7	23	26	19-3
Mottilla	20	4	6	10	23	28	14-6
Pedro Muñoz	20	4	5	11	11	29	13-5
Daimiel	20	6	0	14	16	35	12-10
Quintanar	20	2	2	16	14	55	6-12
Herencia	20	0	3	17	11	57	3-15

1ª REGIONAL PREFERENTE

RESULTADOS

JORNADA DE DESCANSO

PROXIMA JORNADA

Yepes - Sta. Bárbara
 Pantoja - Almagro
 Torrijos - Mora
 Asland - Consuegra
 Marchamalo - Illescas
 Portillo - Puertollano
 Teresiano - Yuncos
 Manchego - Miguelurreño
 Toledo Imp. - Ciudad Real

CLASIFICACION

	J	G	E	P	F	C	Ptos
TORRIJOS	17	11	5	1	31	7	27+9
C. REAL	17	9	6	2	29	11	24+6
MORA	17	9	4	4	31	16	22+8
YEPES	17	9	4	4	29	13	22+4
MANCHEGO	17	9	4	4	32	17	22+5
ALMAGRO	17	8	4	5	21	13	20+4
STA. BARBARA	17	6	7	4	26	19	19-1
CONSUEGRA	17	7	4	6	24	17	18
ASLAND	17	7	4	6	21	17	18+2
YUNCOS	17	6	6	5	19	23	18+2
TOLEDO	17	7	3	7	21	22	17+1
PUERTOLLANO	17	4	7	6	21	15	15
MARCHAMALO	17	7	1	9	25	29	15-3
ILLESCAS	17	6	2	9	23	36	14-2
TERESIANO	17	5	3	9	19	28	13-5
PANTOJA	17	4	5	8	13	25	13-5
M. TURREÑO	17	3	2	12	19	46	8-8
PORTILLO	17	0	1	16	6	56	1-17

2ª REGIONAL

RESULTADOS

JORNADA DE DESCANSO;
 PARTIDOS APLAZADOS

Albalate, 2 - Pastrana, 1
 Yebra, 4 - Molina, 0

PROXIMA JORNADA

Usanos - Albalate
 Pastrana - Molina
 Cifontino - Mandayona
 Brihuega - Uceda
 Trillo - Yebra
 Cogolludo - Tórtola
 Mondéjar - Almoquera
 Almonacid - Barajas Melo

CLASIFICACION

	J	G	E	P	F	C	Ptos
TRILLO	15	14	1	0	68	10	29+13
TÓRTOLA	15	9	4	2	39	19	22+8
YEBRA	15	9	3	3	37	30	21+7
CIFONTINO	15	9	2	4	42	27	20+4
BARAJAS	15	8	3	4	37	28	19+3
MANDAYONA	15	9	1	5	44	29	19+5
ALBALATE	15	8	2	5	29	22	18
BRIHUEGA	15	8	0	7	27	23	16-2
COGOLLUDO	15	5	5	5	25	28	15-1
MONDÉJAR	15	6	1	8	30	34	13-1
USANOS	15	4	4	7	23	31	12
ALMONACID	15	4	2	9	29	33	10-4
ALMOQUERA	15	3	2	10	28	43	8-6
PASTRANA	14	2	3	9	20	37	7-7
MOLINA	14	3	1	10	14	38	5-5
UCEDA	15	0	2	13	15	75	2-14

JUVENILES

RESULTADOS

Cabanillas, 4 - Marchamalo, 2
 Sigüenza, 1 - Azuqueca, 8
 Brihuega, 0 - PDM, 1
 Sporting, 5 - At. Guadalajara, 0
 Dep. Guadalajara, 4 - Yebra, 1

PROXIMA JORNADA

Azuqueca - Cabanillas
 PDM - Sigüenza
 Brihuega - Sporting A.
 Yebra - At. Guadalajara
 Marchamalo - Dep. Guadalajara

CLASIFICACION

	J	G	E	P	F	C	Ptos
AZUQUECA	16	15	1	0	77	13	31+15
DEP. GUADALAJARA	17	14	2	1	59	14	30+12
SPORTING A.	16	11	1	4	50	21	23+5
SIGÜENZA	17	8	2	7	43	43	18
MARCHAMALO	16	6	4	6	27	32	16
PDM	16	7	2	7	28	36	16-2
CABANILLAS	17	5	4	8	32	36	14-4
BRIHUEGA	17	3	1	13	24	66	7-9
AT GUADALAJARA	16	2	2	12	19	50	6-8
YEBRA	17	2	1	14	19	67	5-11

BALONMANO

DIVISION DE HONOR

PROXIMA JORNADA (Día 25 de enero)

Conquense - Arrate
 Guadalajara - Galdar
 Alacant - Valladolid
 Maristas - Juventud Alcalá

BALONCESTO

1ª DIVISION

RESULTADOS

Obradoiro, 77 - Cajabadaoz, 85
 Hospitalet, 67 - Alcalá, 86
 Cajabilbao, 87 - Guadalajara, 76
 Canarias, 101 - Melilla, 80
 Lagisa, 82 - Andorra, 94
 Basketmar, 87 - Montehuelva, 89
 Sta. Coloma, 90 - Askatuak, 80
 Cáceres, 84 - Mallorca, 70

P. JORNADA

Obradoiro - Juventud
 Caja Badajoz - Guadalajara
 Hospitalet - Melilla
 Caja Bilbao - Andorra
 Canarias - Monte Huelva
 Lagisa - Askatuak
 Coruña - Mallorca
 Sta. Coloma - Cáceres

CLASIFICACION

	J	G	P	F	C	Ptos
MALLORCA	23	15	8	1898	1753	38
ANDORRA	23	15	8	1952	1824	38
CACERES	23	15	8	1835	1736	38
LAGISA	23	15	8	1989	1816	38
CANARIAS	23	14	9	1867	1883	37
C. BADAJOZ	23	13	10	1876	1809	36
BASKETMAR	23	12	11	1874	1853	35
M. HUELVA	23	12	11	1782	1765	35
GUADALAJARA	23	12	11	1765	1771	35
ALCALÁ	23	11	12	1941	1920	34
CAJABILBAO	23	11	12	1856	1957	34
ASKATUAK	23	9	14	1847	1855	32
STA. COLOMA	23	9	14	1676	1747	32
HOSPITALET	23	9	14	1762	1861	32
OBRAOIRO	23	6	17	1744	1872	29
MELILLA	23	6	17	1683	1908	29

2ª Division

RESULTADOS

Extremadura, 82 - Badajoz, 88
 Cuenca, 61 - Caba, 62
 Doncel, 85 - AZUQUECA, 74
 CAJAGUADALAJARA, 70 - OPEN S., 67
 Plasencia, 98 - D. Benito, 103
 Mérida, 60 - Almendralejo, 85

PROXIMA JORNADA

Mérida - Extremadura
 Almendralejo - Plasencia
 D. Benito - CAJAGUADALAJARA
 OPEN SPORT - Doncel
 AZUQUECA - Cuenca
 Caba - Badajoz

CLASIFICACION

	J	G	P	F	C	Ptos
CABA	19	16	3	1733	1424	35
D. BENITO	19	16	3	1598	1395	35
AZUQUECA	19	15	4	1650	1422	34
CUENCA	19	15	4	1623	1426	34
DONCEL	19	10	9	1611	1569	29
OPEN SPORT	19	8	11	1467	1552	27
CAJAGUADALAJARA	19	8	11	1507	1611	27
ALMENDRALEJO	19	8	11	1496	1515	27
PLASENCIA	19	7	12	1623	1614	26
MERIDA	19	6	13	1437	1591	25
BADAJOZ	19	4	15	1477	1678	23
EXTREMADURA	19	1	18	1447	1842	20

Provincial

RESULTADOS

Argos, 46 - Las Galeras, 62; Mugárces, 58
 - G. Nueva Alcarria, 42; Bananaplástica,
 46 - Humanes, 75

PROXIMA JORNADA

G. Nueva Alcarria - Bananaplástica
 Las Galeras - Mugárces
 PDM - Argos

CLASIFICACION

	J	G	P	F	C	Ptos
SANCHEZ MENA	6	6	0	463	363	12
PDM	5	5	0	331	262	10
MUGARCE	6	4	2	335	321	10
HUMANES	6	3	4	431	432	10
LAS GALERAS	6	3	3	375	354	9
INMO. ARGOS	6	2	4	367	364	8
GRAF. NUEVA ALCARRIA	6	1	5	306	364	7
BANANAPLASTICA	6	0	6	290	460	6

OPEN
 C/ Sigüenza, 3
 Telf: 212403
PRIMERAS MARCAS

REEBOK
ADIDAS
AVIA
KELME
LOTTO
LE COQ
JOMA

GUADALAJARA

ARCOS VALLADOLID

25

25

El C.B. Guadalajara, empató con el Arcos Valladolid

⇒ Cierta relajación defensiva, propició la igualdad final

La verdad es que, a la vista de cómo iba transcurriendo el partido, con cuarenta minutos del mismo consumidos, nadie pensaba que el Guadalajara no iba a vencer nuevamente a los vallisoletanos, porque el 18-12 era claro y no se atisbaba la posibilidad de reacción forastera, pero cierto relajamiento en defensa, fallos y pérdidas de balón, hicieron que el final fuera apretado y que se consumara un empate que no era el resultado lógico; pero en los últimos veinte minutos, un parcial de 7-3 dio los guarismos en el electrónico.

Alineaciones: Por el C.B. Guadalajara: Cruz; Rafa Cózar (5, 2 de p), Oscar de Luis (8), Juan del Arco, Antonio Román (2), Sergio (2) y Rafa Guijosa (1), fueron los que comenzaron el partido, y posteriormente saldrían Herrero, en la puerta todo el segundo tiempo, David Hernández (3), Angel-Luis Morales (1), César Valverde (2), Fernando Cebrián (1 de p), faltando a la cita Biro, en la selección de su país, Carrillo, con muletas, y Valenzuela, que descansó.

Por el Arcos Valladolid: Javaloyes; Saavedra, Auserón (6, 4 de p), Bordas (4), Mayoral (5, 1 de p), Quique García (1) y Pujol (3); en el segundo tiempo estuvo Santi González en la puerta y durante el encuentro salieron también, Jiménez (2), Molina (1), Raúl González y Peco (3).

Resultado cada cinco minutos: 2-1, 4-2, 5-3, 7-5, 9-8 y 12-9 del primer tiempo; en el segundo: 14-10, 18-12, 19-16, 20-18, 22-22 y 25-25.

Arbitraje: Corrió a cargo de los madrileños señores Aparicio e Hijosa, bien en general aunque erraran, según nuestro criterio, en algunas cosas, por más que



David Hernández - en nuestra foto de archivo - fue el goleador ante el Valladolid con tres tantos

acertaron en lo fundamental. Excluyeron a David y Valverde por parte alcarreña y a Peco y Bordas, a éste dos veces, aunque la segunda nos pareciera rigurosa, por el bando vallisoletano, y mostraron amarillas a Antonio Román y Morales y a los visitantes Saavedra, Bordas y peco.

El partido:

Los dos "Manolos" Laguna y Cadenas, saben lo que tienen y cómo lo pueden mover, de cara a obtener óptimos resultados, y de ahí que, aún contando con las ausencias - Lanca y Biro, por ejemplo - movieran mucho su banco, con el fin de ver en acción a todos los hombres y esto hizo que el partido fuera rápido e interesante, pero ni uno ni otro descubrieron sus cartas, acorazándose en defensas en 6-0, que en alguna ocasión era

5-1, más por parte alcarreña que vallisoletana, y buscando el impar o el doble pivote, con los extremos, particularmente los alcarreños. Manolo Cadenas escondió casi todo el primer tiempo a Auserón, tras detenerle un penalty Cruz, pero en el segundo, el hermano de los cantantes, no falló en su extremo y, amén de conseguir dos goles, provocó varios lanzamientos de siete metros, de los que él mismo convirtió cuatro. El Valladolid jugó con Mayoral en el central, distribuyendo el juego, bien para Bordas o bien para el pivote Pujol, pero los alcarreños, apoyados en un Cruz, muy bien bajo los tres palos, y con una labor de dirección de David, que brilló a gran altura, se iba poco a poco en el marcador, merced a una gran defensa de Juan, Oscar y Sergio, que alternaba con David en ataque, y que, con sus pases picados al pivote, ponía mu-

chas dificultades a un Javaloyes que demostró la clase que siempre tuvo. Precioso gol de Guijosa en un pase largo, picado, cruzado de Cózar y Oscar, que es frenado por un Bordas más aplicado en defensa, dan el 12-9 del primer parcial.

Cambio de extremos en el segundo periodo, César y Cebrián por Cózar y Guijosa, que volvía al equipo tras su lesión, y Herrero en la puerta, y ahora Manolo Cadenas se decide a mantener a Auserón en el extremo, pero el Guadalajara cubre los mejores minutos, con rapidez, con claridad

en el ataque estático, y con la exclusión de César, consigue un parcial de 6-3 en diez minutos, que parece que va a ser el estirón definitivo, pero dos contraataques visitantes propiciados por dos paradas de Santi, recortan el marcador, y ahora los alcarreños es cuando padecen un bajón defensivo, que coincide con un mejor ajuste de la defensa foránea, y ahí comienza un poco el calvario, porque el Valladolid está desbordando a los alcarreños. A los 21 minutos se consume el primer empate a 20, e incluso se ponen por delante los del Arcos, entre el relativo desconcierto alcarreño, que hace que se vuelva a ajustar más la defensa, y a falta de cuatro minutos, la mayor diferencia en contra 22-24, pero un penalty que transforma Cózar y un fallo de lanzamiento del Valladolid dan el 24-24. Quique García, que aún no había conseguido gol, pone el 24-25 a 45 segundos, y como si los alcarreños quisieran poner el más difícil todavía, Sergio se saca un lanzamiento de cadera, a 19 segundos, que pone el marcador, final.

Aplausos de los seguidores que no abundaron en las gradas, a ambos equipos, y un hecho a considerar: que el Arcos de Valladolid fue el primero de los que juegan esta fase, de los del grupo A, con los que se nos antoja como asequible si Lanca marca en demasía las diferencias.

AVISO

A NUESTROS SUSCRIPTORES

A todos los de fuera de la capital, cuya suscripción haya terminado o esté próximo a terminar y no tengan domiciliado el pago, deben remitir a esta administración por Giro Postal o Talón, la cantidad de 3.700 pesetas para su renovación o bien comunicar urgentemente su baja

ALCASUM

SUMINISTROS INDUSTRIALES

AMPLIO STOCK EN:

- BROCAS MANGO CILINDRICO Y CONICO
- ESCARIADORES
- FRESAS FRONTALES Y DESBASTE
- MACHOS Y COJINETES DE ROSCAR

C/. Fco. Aritio, 52. Telf y Fax: 217623. 19004 Guadalajara

NEUMATICOS Y ENGRASE

NINO

Concesionario oficial de CONTINENTAL

Fco. Aritio, 40
Tlf. 21 73 11 GUADALAJARA

LASAN

DECORACION

MOBILIARIO DE COCINA ELECTRODOMESTICOS

Tienda: C/. Amparo, nº 48
Telf: 218720 GUADALAJARA
Fabrica y exposición:
C/. Guadalajara, nº 3
Telfs: 250235-250102
MARCHAMALO (Guadalajara)



HECTOR SPORT

DEPORTE Y TIEMPO LIBRE

C/. Manuel Medrano, 4 Tlf: 253084
(Junto al mercado de Abastos-Local 14)19001 GUADALAJARA

GUADALAJARA
16
MAI MOSCÚ
18

Derrota en el Trofeo Caja Provincial

→ La altura visitante y los fallos propios decidieron



VALENZUELA

Oscar, el techo alcarreño, no supera al techo ruso, Egorov

zuela, con gripe, pero David, igual que lo hiciera ante los vallisoletanos, si exceptuamos dos o tres pases que dio de espaldas y por detrás y que, naturalmente, no encontraron recepción, pero los rusos, que conocían su actuación, sabían como frenarle, al igual que ese 5-1 de Oscar, que desde el inicio Vasiliev hacía a uno de los lanzadores alcarreños. Con todo, el marcador no se decanta y así vemos un gol de cadera de David, min 14, que es un prodigio de lanzamiento. Los rusos, con "las torres" (más de dos metros) de Bechurin y Egorov en defensa, impiden los lanzamientos de los alcarreños y emparedan una y otra vez a Antonio Román, que se faja con ellos, pero sin mucho resultado, y los ataques visitantes, con Moskalenko, Golvin y Shiniakin, va dando resultado. Los empates, el uno arriba, uno abajo, se van sucediendo y así no hay nada definido, máxime si el primer penalty que se señala a los foráneos es en el minuto 24 y con la mala fortuna de que Sedov, "se lo ve" a Cózar. Termina el primer periodo con un raquítico 7-8, que indica que las defensas funcionaron mejor que los ataques, a pesar de que en estos, tanto Sedov como Herrero estuvieron acertados.

Cambios en la segunda parte, como ha sido habitual en estos partidos de entrenamiento del Guadalajara, y cambios en los extremos, con entrada de Cózar y Cebrián por Guijosa y Valverde, al igual que en el pivote, con la presencia de Angel Luis Morales por Román. Ocasión propicia para los alcarreños cuando los foráneos se quedan con cuatro, por exclusiones, pero la situación de superioridad no se

aprovecha y Cruz, además, no está muy afortunado en los inicios, aunque luego cambiaría radicalmente su situación, y así, en un parcial de 0-3, los rusos ponen tierra de por medio, en un primer atisbo de ventaja. Hay que jugar más rápido, no con precipitación, pero sí rápido, y eso lo verán claramente en ese gol, en el que en tres toques, Sergio-Juan Oscar, éste machaca desde el pivote, pero se siguen perdiendo balones o se "tira el muñeco" y los postes, también juegan, frenando dos remates morados. Shiniakin, que ha metido todas las penas máximas, cambiándolas de ángulo, por fin falla una, y con una defensa durísima, los rusos se acorazan con el marcador en franquía de dos goles, 15-17 a falta de cinco minutos. Antonio Román, pone el 16-17, pero los visitantes consiguen el último tanto en el último lanzamiento.

Resumiendo: un Mai de Moscú, joven y veterano, con mucha conjunción, con recambios defensa-ataque muy bien estructurados, con dos jugadores de más de dos metros, que son muy difíciles de salvar, y tres primeras líneas de ataque muy positivas, ante los que los alcarreños no supieron jugar y se dedicaron a florituras de pases y juego horizontal que propició robos y pérdidas de balón que no conducen a nada. Se perdió el partido, pero para Manolo Laguna, se ganó una experiencia más.

VEGARI

MANOLO LAGUNA

"No estoy contento con el partido, pero no pasa nada"

Había terminado el encuentro frente a los soviéticos y charlamos con Manolo Laguna, poco satisfecho, por no decir insatisfecho de la labor de los suyos.

- O el Mai es un gran equipo, o no se ha estado bien...

- Hombre yo creo que no hemos estado a la altura. El Mai no es un equipo de primera fila, pero nosotros hemos tenido muchos más errores de los que teníamos que tener; evidentemente, no hemos estado a la altura que debíamos.

- Y menos mal que se ha estado organizados en defensa...

- No, no nos podemos quejar de la defensa, porque nos han metido 18 goles, que es un resultado francamente aceptable, francamente bien, pero es que en ataque hemos estado mal sin paliativos.

- ¿Habrá que ensayar penaltys?

- Hombre, tenemos dos lanzadores específicos, Rafa Cózar y Javi Valenzuela, aparte de que hay otros dos, como Antonio Román o Fernando Cebrián, que también los tiran, pero no es normal que nos paren la mitad de los penaltys, 3 de 6.

- ¿Estará el sábado Javier Valenzuela?

- Me imagino que sí, porque es una simple gripe; el miércoles, frente al Valladolid, aparte de un problema en el brazo, ya andaba un poco griposo; creo que será cuestión de días, pero para el sábado yo cuento con él, como cuento con todos, a excepción de Carrillo.

- ¿Satisfecho de esta casi "pretemporada"?

- Sí, porque se han jugado cinco partidos, se han ganado tres, se ha empatado uno y se ha perdido otro, y no de muchos goles; es para estar satisfecho; se han hecho pruebas, se han corregido cosas; lo que pasa es que quizá el partido más flojito haya sido el de hoy, y eso es lo último que queda.

- Con este precedente, y cierta similitud para nosotros entre

Ronnberg y Moskalenko, el sábado, a las 6,30, el reinicio frente al Gáldar...

- Sí, pero son partidos diferentes, y situaciones totalmente distintas, y ya sabemos que, estando bien, al Gáldar hemos sido capaces de ganarle, por lo que no queda ver más que como actuemos unos y otros. No hay más remedio que ganar y se va a ganar.

- ¿Tienes alguna información reciente de los canarios?

- No, porque están tan lejos que, como no ha venido nada en prensa nacional, no se cómo estará ni lo que habrá hecho en estos días.

- No te veo hoy satisfecho.

- Pues no, no estoy contento con el partido, pero no pasa nada, lo que ocurre es que a mí no me gusta perder nunca, y a pesar de que estamos de pruebas, de cambios, hoy se ha perdido algo que no se debió perder; pero nada más, no pasa nada.

- El sábado empieza "vuestra Liga", ¿algo para la afición?

- Bueno, que sea consciente de que los partidos se ganan en función de las circunstancias que se presenten, y las circunstancias no sólo son las del equipo, la cancha, sino de todo, de cómo se apoya, de la afición, de la presión y del empuje de ésta para el conjunto y para el rival, y eso es lo que hay que tener en cuenta a partir de ya mismo. □

ALTO TAJO
RESTAURANTE

Cabrito Asado

Carnes y Pescados en todo tipo de salsas

Tapas variadas

Salvador Dalí, 7 19003
Tlf. 911-21 93 18 Guadalajara

iberCaja  **Guadalajara**

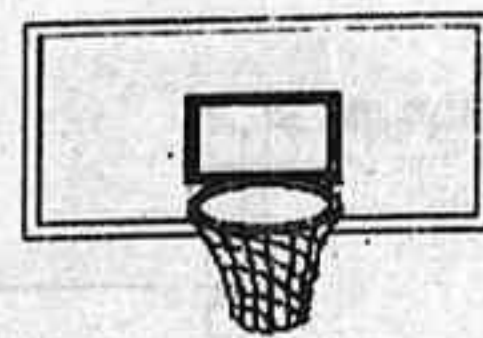

CAJABILBAO

GUADALAJARA

87

76

El Guadalajara volvió a jugar mal fuera de casa

⇒ Los alcarreños defraudaron en Bilbao, quedando sentenciado el partido en el primer tiempo

CANCHA: Polideportivo de La Casilla.

RESULTADO: Cajabilbao, 87; Guadalajara, 76. (43-28).

CAJABILBAO: Ortega (15), Alonso (9), Carbajo (23), Mauraza (13), Kopicki (24) -cinco inicial-, Zubizarreta y Blázquez (4).

	Ptos.	Cal.	Tiros de 2		Tiros de 3		Tiros de 1		Rebotes		Asis.	Fal. Per.	Min. Jug.
			Int.	Con.	Int.	Con.	Int.	Con.	Def.	Ofen.			
GUADALAJARA													
BUCERO	8		1	1	5	2	0	0	0	2	0	2	12
ROCHE	8		10	4	0	0	0	0	1	2	0	1	27
S. BURGUES	9		8	3	0	0	4	3	1	0	1	2	24
LASA	23		8	4	9	4	1	1	1	0	2	2	29
TAYLOR	11		6	4	3	1	0	0	10	1	0	4	37
SANTOS	10		5	3	3	1	2	1	2	0	0	2	18
FERRER	5		3	2	0	0	2	1	2	2	0	0	18
L. GOITIA	0		4	0	0	0	0	0	4	2	1	5	14
CASTELLANOS	2		3	1	2	0	0	0	1	1	1	5	21
TOTALES	76		48	22	22	8	9	6	22	10	5	23	200

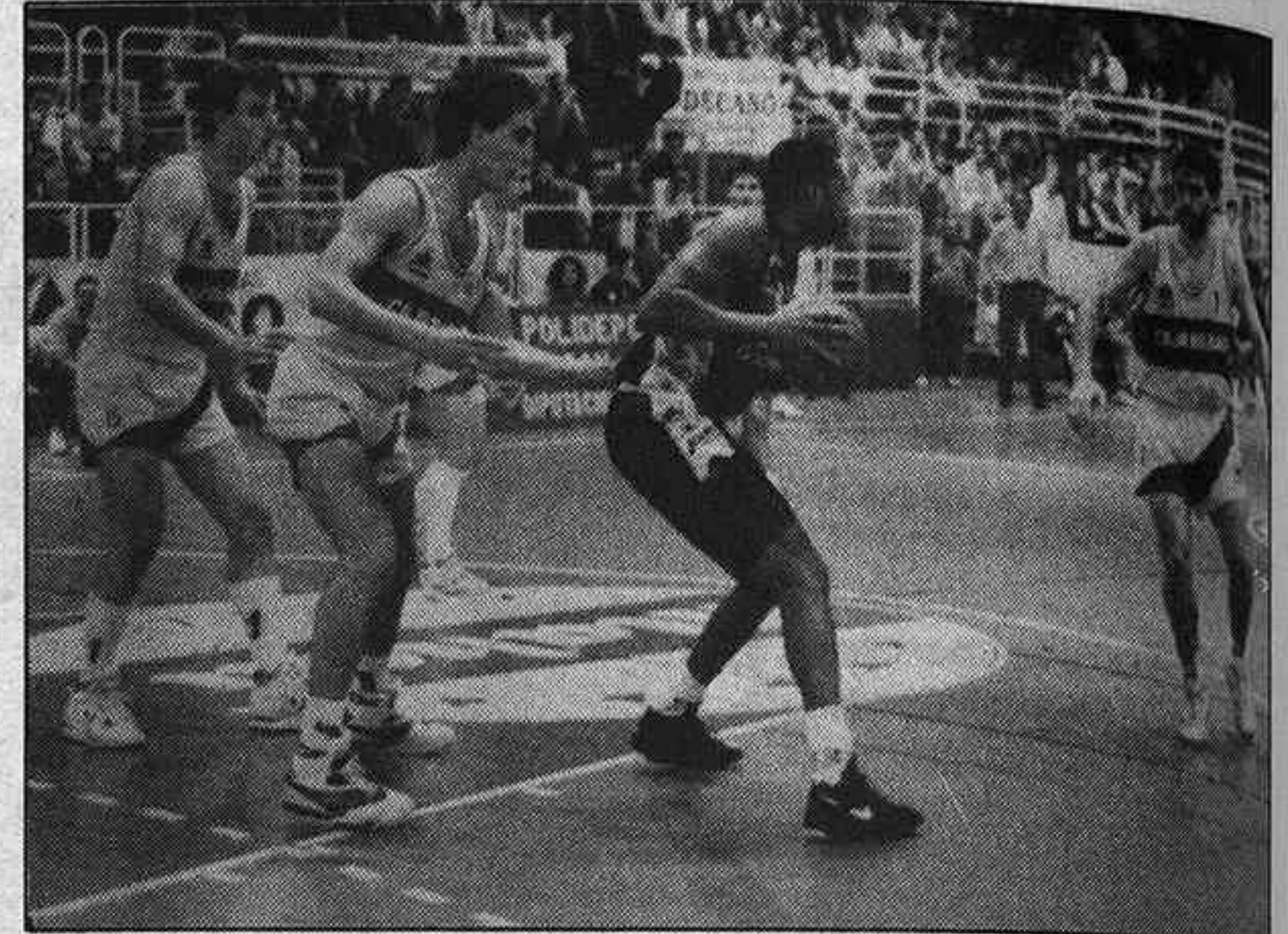

Leonard Taylor pasó desapercibido por Bilbao. Kopicki -con el nº 15- sí dio la talla y llevó a su equipo hacia la victoria

ARBITROS: Marin y Sánchez.

Viajaba el Guadalajara con muchas esperanzas a Bilbao tras el partido jugado contra el Canarias, pero a la postre se vino de vacío y con el disgusto metido en el cuerpo. No es para menos. En el pabellón de La Casilla, el Guadalajara hizo de Canarias y el Cajabilbao de Guadalajara. Dicho de otra manera: el Cajabilbao fue el justo ganador de un partido que sirvió a los locales para congraciarse con su afición, que ha vuelto a abrigar esperanzas de meterse entre los ocho prime-

ros de grupo.

Chuchi Carrera introdujo una novedad en el cinco inicial al recurrir a Castellanos, tras haberse pasado varios partidos en el banco. El ala-pivot del Guadalajara hizo un mal partido pero tampoco sería justo señalarle con el dedo cuando el equipo, como conjunto, estuvo rematadamente mal. Y la verdad es que no pudo empezar mejor el partido porque las dos primeras canastas del Guadalajara fueron sendos triples de Taylor y Las. Pero fue

un espejismo. El Guadalajara siguió lanzando triples, hasta un total de 22, más como recurso por no poder jugar de otra forma que como fruto de un sistema estudiado y pasó lo que pasó: que se fallaron 14.

El Guadalajara temía a Ortega, por su partido de la primera vuelta, pero fue Carbajo y Kopicki -con 21 puntos entre ambos- quienes fueron los mejores del Cajabilbao durante el primer tiempo. El Cajabilbao sí fue capaz de meter balones a sus hombres altos

mientras que el Guadalajara se aceleraba, no veía los huecos y engordaba la estadística de triples fallados (3 de 11 en la primera parte). La última igualdad (18-18) fue en el minuto 5, y a partir de entonces los morados se vinieron abajo en defensa sin que la incorporación de Martín Ferrer, para marcar a Kopicki, resolviera la situación. Los vascos superaron pronto los diez puntos de ventaja (33-23), y aunque el entrenador alcarreño agotó sus tiempos muertos en el minuto 15, para entonces las cosas se habían puesto muy complicadas: 37-23. El cambio de Santos por Las tampoco arregló nada, la precipitación y falta de ideas seguían acompañando a los blancos (color que utilizó el Guadalajara en Bil-

bao) que veían como la desventaja se incrementaba hasta 16 puntos (40-24) sin que fueran capaces de reaccionar.

Los visitantes salieron con rabia del vestuario robando dos balones y consiguiendo un parcial de 0-6, que colocaba al Cajabilbao a nueve puntos (43-34), pero los vascos replicaron con un parcial de 7-0 que sentenció el partido. Quedaban todavía 17 minutos pero la réplica del Cajabilbao fue demasiado para el Guadalajara, que perdió por completo la moral y se vino estrepitosamente abajo hasta el punto de que, en tres minutos, los vascos alcanzaban la máxima ventaja (62-39), en pleno festival local.

Luego vino la relajación y la recuperación del Guadalajara. □

ESTADÍSTICAS ACUMULADAS

TIROS DE DOS			
	INT.	CON.	PORC.
MARCUELLO	10	9	90.00
TAYLOR	224	139	62.05
BUSTAMANTE	62	38	61.29
FERRER	57	32	56.14
L. GOITIA	51	27	52.94
CASTELLANOS	59	31	52.54
SANTOS	121	63	52.06
ROCHE	148	77	52.02
LASA	61	29	47.54
S. BURGUES	114	53	46.49
BUCERO	88	37	42.04
TOTALES	995	535	53.76

TIROS DE TRES			
	INT.	CON.	PORC.
CASTELLANOS	39	15	38.46
LASA	86	33	38.37
BUCERO	56	20	35.71
SANTOS	60	15	25.00
BURGUES	21	5	23.80
TAYLOR	14	3	21.42
BUSTAMANTE	16	2	12.50
ROCHE	9	1	11.11
FERRER	3	0	00.00
MARCUELLO	0	0	---
L. GOITIA	0	0	---
TOTALES	304	94	30.92

TIROS LIBRES			
	INT.	CON.	PORC.
MARCUELLO	1	1	100.00
LASA	84	68	80.95
TAYLOR	132	105	79.54
BURGUES	61	47	77.04
ROCHE	37	28	75.67
SANTOS	90	68	75.55
CASTELLANOS	44	31	70.45
BUCERO	23	16	69.50
FERRER	23	14	60.86
BUSTAMANTE	34	19	55.88
GOITIA	24	12	50.00
TOTALES	552	409	74.09

TOTAL PUNTOS	
	TOT.
TAYLOR	392
SANTOS	239
LASA	219
ROCHE	185
BURGUES	168
BUCERO	150
CASTELLANOS	138
BUSTAMANTE	101
FERRER	78
L. GOITIA	66
MARCUELLO	19

MIN. JUGADOS	
	MIN.
TAYLOR	640
SANTOS	571
ROCHE	537
S. BURGUES	510
LASA	495
GOITIA	488
CASTELLANOS	334
BUCERO	318
FERRER	265
BUSTAMANTE	221
MARCUELLO	29

REBOTES DEFEN	
	DEF
TAYLOR	190
L. GOITIA	64
S. BURGUES	48
CASTELLANOS	41
SANTOS	36
FERRER	31
LASA	21
ROCHE	17
BUCERO	17
BUSTAMANTE	16
MARCUELLO	6

REBOTES OFEN	
	OFE
TAYLOR	50
GOITIA	28
FERRER	20
S. BURGUES	19
ROCHE	12
CASTELLANOS	10
BUCERO	10
BUSTAMANTE	9
LASA	9
SANTOS	6
MARCUELLO	2

REBOTES TOTALES	
	TOT.
TAYLOR	240
GOITIA	92
S. BURGUES	67
CASTELLANOS	51
FERRER	51
SANTOS	42
LASA	30
ROCHE	29
BUCERO	27
BUSTAMANTE	25
MARCUELLO	8

ASISTENCIAS	
	ASIS.
LASA	36
BURGUES	33
ROCHE	30
SANTOS	21
GOITIA	15
TAYLOR	12
CASTELLANOS	6
FERRER	5
BUSTAMANTE	4
BUCERO	3
MARCUELLO	1

BAL. ROBADOS	
	B. R.
LASA	45
ROCHE	28
SANTOS	28
TAYLOR	27
BUCERO	26
BURGUES	20
GOITIA	19
BUSTAMANTE	17
CASTELLANOS	14
FERRER	9
MARCUELLO	3

BAL. PERDIDOS	
	B. P.
LASA	61
ROCHE	55
TAYLOR	50
S. BURGUES	46
SANTOS	44
BUCERO	28
CASTELLANOS	21
L. GOITIA	18
FERRER	12
BUSTAMANTE	12
MARCUELLO	2



BALONMANO

El sábado, en el San José Comienza "La Liga" para el Guadalajara

Como decíamos, el sábado, a las seis y media, comienza la Segunda Fase de la Liga, la auténtica Liga del Guadalajara de Balonmano, y otros siete más, que se juegan el ser o no ser para la próxima campaña en la División de Honor.

EL CADAGUA-GALDAR

En el primer partido, visita el San José el Cadagua-Gáldar uno de los conjuntos que estuvo hasta el final a punto de meterse entre los cuatro de arriba y que si vencía a los alcarreños el 19 de octubre, en esta cancha, 18-26, casi con estrépito, caía en su campo, el 21 de diciembre, por un apretado 26-

29, que dio el tercer triunfo a los de Manolo Laguna.

La afición alcarreña que va a estar con el equipo, ha de ser consciente de que estos partidos de casa no se pueden perder, por lo que desde un principio, deben apoyar al equipo.

Los canarios, que tienen a TONCIC en la puerta, un gran guardameta, cuentan con Ronnberg, con Salcedo, David y de la Hoz, sus lanzadores, preparados por un Nikolas Milos, que conoce a sus hombres perfectamente. Hablar del Guadalajara no es noticia. El equipo ha ido hacia arriba y el sábado debe demostrarlo. □

El martes, el Hospitalet

Este martes, a las 20,15, cuando este periódico ya está en los kioscos de Guadalajara, el Guadalajara juega partido de liga frente al Hospitalet en el polideportivo San José.

El Guadalajara venció con claridad a los catalanes en la primera vuelta por 66-80, y tiene la obliga-

ción imperiosa de repetir victoria para no perder la estela de aspirantes a quedar entre los ocho primeros.

La plantilla del Hospitalet está formada por Pérez y Puig como bases; De la Torre y Darder, escoltas; Palacios y Alsina, aleros; y Triay, Blanch, Anger y Casanovas, pivots. □

TENIS

Liga Provincial de tenis por equipos

Todos los equipos que quieran participar en la Liga Provincial de tenis por equipos pueden inscribirse en la Delegación de Tenis, Plaza de San Esteban nº1, de lunes a vier-

nes, de 17,30 a 19,30 horas.

Según informa la Delegación de este deporte, el último día de inscripción es el 10 de febrero. □

AVISO

A NUESTROS SUSCRIPTORES

A todos los defuera de la Capital, cuya suscripción haya terminado o este próximo a terminar y no tengan domiciliado el pago, deben remitir a esta administración por Giro postal o Talón, la cantidad de 3.700 pesetas para su renovación o bien comunicar urgentemente su baja

CERRAJERIAS SANZ-GIL, S. L.

Aluminio con sistema de rotura de puente térmico

C/ Cabanillas S/N
Tlf: (911) 250038
Marchamalo

OLIVARES, S.A.

- PAVIMENTOS Y REVESTIMIENTOS CERAMICOS. SANEAMIENTO Y GRIFERIA. MOBILIARIO BAÑO Y COCINA. CHIMENEAS
- FRENTE DE ARMARIO DESLIZANTES

C/ Madrid, 11- GUADALAJARA
Tno. 21 54 77

CICLOTURISMO

Comienzan las marchas del Club Ciclista de Guadalajara

El pasado día 1 de enero comenzaron las marchas programadas por el Club Ciclista Guadalajara que mueve la práctica totalidad del ciclismo no competitivo en la capital de la provincia.

Prueba de la gran actividad e implantación de este club es la elaboración de un calendario de marchas para todos los domingos y días festivos del año 1.992, desde enero hasta octubre. El punto de salida es siempre el Palacio del Infantado, y la hora de partida varía según los meses. Así en enero y febrero saldrán a las 10,30 horas, y el horario irá decreciendo hasta las 8,00 del mes de agosto.

A dichas marchas pueden asistir todos los aficionados al ciclismo que lo deseen, sean o no socios del Club, si bien se han establecido unos premios para estos últimos.

Además, el Club organizará una marcha que tendrá carácter nacional, "La Ruta de los Castillos", a la que asistirán cicloturistas de otras provincias. Y, por otra parte, el Club Ciclista tiene previsto participar en otras pruebas que se celebren fuera de Guadalajara, tales como la marcha de Los Puertos de Madrid, la Ruta del Ason, en Santander, o la clásica del Corredor del Henares, en Alcalá. También estará presente en la Ruta de las Alcarrias, que organiza la Peña Ciclista José Luis Viejo de Azuqueca.

LAS PRÓXIMAS SALIDAS PREVISTAS SON LAS SIGUIENTES

26 de enero.-Guadalajara-Polígono-M. Meco-Alcalá-Camarma-Torrejón-Quer-Alovera-Guadalajara.

4 y 16 de febrero.-Guadalajara-Tórtola-Fontanar-Marchamalo-Cabanillas-Quer-Alovera-Azuqueca-Albolleque-Guadalajara.

9 de febrero.-Guadalajara-Fontanar-Tórtola-Torre-Humanes-Yunquera-Fontanar-Marchamalo-Guadalajara.

23 de febrero.-Guadalajara-Torrejón-Parque-Ribatejada-Daganzo-Alcalá-Meco-Azuqueca-Alovera-Guadalajara.

1 de marzo.-Guadalajara-Fontanar-Humanes-Fuencemillán-Cogolludo-Espinosa-Hita-Torre-Tórtola-Guadalajara.

8 de marzo.-Guadalajara-Tórtola-Torre-Mudux-Miralrío-Casas-Padilla-Hita-Torre-Tórtola-Guadalajara.

15 de marzo.-Guadalajara-Tórtola-Torre-Mudux-Brihuega-Valdeavellano-Lupiana-Guadalajara. □

BALONCESTO ● 2ª División

Guadalajara, 70 - Open Sport, 67

GUADALAJARA: Rúa (11), Juan Luis, Ortiz (10), Muñoz, Serra (11), Sotres (2), Gil, Blasco (5), David, Paris (4), Royo y Miguel Pastrana (27). **REBOTE:** Ramos (4), Fuente (9), Pérez (3), Muñoz (6), Flores (17), Ledesma (2), Solano (4), Zorita (15), Tarriza (8).

En el derby provincial, el Guadalajara que parece tenerle cogida la medida al Open Sport, se impuso nuevamente en esta segunda vuelta. La primera parte del partido con ambos equipos en individual, se mantuvo igualada con un buen porcentaje de tiro exterior, llegando al final de esta con un 35-41 que dejaba las espadas en alto. En la segunda Pepe Peinado cambia a zona 3-2 y logra endosarle un parcial de 18-2 y colocarse con 10 puntos arriba que fue manteniendo hasta el final del partido. □

Doncel, 85 - Azuqueca, 74

El Azuqueca cayó derrotado en Villanueva de la Serena, ante un Doncel que se jugaba mucho en el encuentro, como era el poder entrar en el grupo de los seis primeros.

Salvo los primeros minutos de igualdad, los locales muy motivados impusieron el ritmo del partido y los hombres de Chema Rubio siempre fueron a remolque en el marcador. El Doncel acabó el primer periodo arriba de 13 puntos y en el segundo logró hacer valer su ventaja. Los extremeños, apoyados por su público chillón, fueron mejores que el Azuqueca en todos los sentidos y se hicieron justos acreedores al triunfo.

El Azuqueca que ya tiene garantizado su pase grupo de ascenso -seis primeros- deberá asegurar en los próximos partidos los mayores puntos posibles, para poder entrar con esperanzas en la siguiente fase donde se tendrá que ganar a pulso un puesto en la Fase Final de ascenso a Primera "B". Para ello el partido que disputará el próximo sábado, a las 19 horas, en el polideportivo de Azuqueca, frente al Cuenca, será decisivo. □

AJEDREZ

Gran expectación en el III Open Aprodifigu

Este pasado fin de semana se han celebrado unas disputadísimas tercera y cuarta ronda del III Open Aprodifigu donde unos sorprendentes resultados depararon esta clasificación: Con 4 puntos, Miguel Salgado y Salvador Espinosa. Con 3'5, Hector Peiro. Con 3 puntos, Rodrigo Peiro, J. Antonio Martínez, Ramón de la Cruz, Armando García, Juan Serrano y Victor Manuel Zorrilla. Con 2'5, Juan Carlos García, Javier Urosa, José Gardel, José Manuel Urosa, Andrés Inés. 2 puntos, José Luis Fernández, Jesús Cáceres, M^a Carmen González, José Merodio, Julián Herraiz, Luis Balléster, Fernando de las Heras, Felipe de Miguel, Germán González, R. Herencio. 1 punto, Antonio Hidalgo, Antonio Herrera, I. del Río, Esther

Pérez, Angel Andrés, Francisco Muñoz y Vicente Granizo. Con 0 puntos, Emilio de la Cuadra.

La quinta ronda se celebrará el próximo sábado 25 de Enero en el Centro Social de la calle Cifuentes a las 16'15 con los siguientes emparejamientos: M. Salgado-S. Espinosa, H. Peiro- R. Peiro, J. Serrano- J.A. Martínez, R. de la Cruz- A. García, J. Gardel- V. M. Zorrilla, A. Inés- J.C. García, J.M. Urosa- J. Urosa, f. de las Heras- J.L. Fernández, L.M. Sanz- J. Cáceres, M^a.C. González- L. Ballester, J. Merodio- F. de Miguel, J. Herraiz- G. González, R. Herencio- A. Herrera, A. Andrés- A. Hidalgo, F. Muñoz- Esther Pérez, I. del Río- V. Granizo. Descansa: Emilio de la Cuadra. □

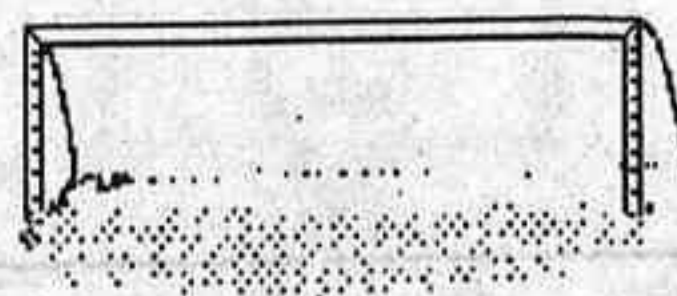

AZUQUECA

TALAVERA



Se consiguió un punto

⇒ El Azuqueca empató en el tiempo de descuento



Portero y defensor del Talavera hacen un amago de jugar al voleibol

VALENZUELA



Alvarito inicia su penetración en campo forastero

VALENZUELA

Pues parecerá una perogrullada, pero nada más lejos de la realidad, porque si a la vista del conjunto que visitaba el San Miguel, de su clasificación, de su relación de jugadores, de la de los azudenses, y del presupuesto de los toledanos, se hubiera propuesto firmar el empate, mucho nos tenemos que la firma hubiera sido mayoritaria. Los talaveranos disponen de todo lo mencionado y más que se pidiese, pero los de la Vega, haciendo bueno que juegan mejor ante los grandes que ante los pequeños, consiguen "solo perder un punto", aunque sea positivo, dejándose la piel en el campo, y algo más, y con una sensación de conjunto que en ocasiones minimizó a uno de los grandes de la categoría. Con ese orden, con ese empuje y con esas ganas, las mejores armas rojinegras, a poco que las cosas rueden normal, no se puede perder.

Alineaciones: Por el C.D. Azuqueca: David; Felipe, Vadillo, Moya, Emilio, Alvaro; Groba, Ito, Julián; Guille y Cuevas. Por el Talavera C. de F.: Benito; Ortega, Rafa, Ricardo, Pedro; Pozo II, Ramírez, Flores, Pozo I, Barcia y Carretero.

Cambios: Por el C.D. Azuqueca, en el minuto 21 del segundo periodo, Berzosa entra por Felipe, lesionado, y en el 37, Ballesteros por Alvaro; por los visitantes, en el 30, Herrero por Pozo II, y en el 37, Justo por Carretero.

Goles: En el minuto 30 del segundo tiempo, Pozo II centra prácticamente desde el corner de la izquierda de David, y éste sale sin tocar el balón - quizá el único fallo en una tarde redonda - y Ramírez, de cabeza, consigue el 0-1. En el minuto 47 - alargó el colegiado el partido por espacio de cuatro minutos por las numerosas interrupciones, - precioso centro de Ito, desde la banda derecha, y Guille, adelantándose a la defensa, consigue de cabeza, el gol del empate, recibido con gran alegría.

Arbitraje: Corrió a cargo del conquense Sr. Molina García, ayudado en las bandas por los señores Zafrilla y Torres Lázaro; no influyó en el resultado, pero fue demasiado contemporizador con algunas situaciones visitantes, como la camiseta por fuera de Rafa, advertido dos veces y que terminó con ella igual, a pesar de que en otras situaciones se mostrara menos permisivo. Con todo, nos apuntamos a arbitrajes como éste, incluidos sus límites, no se olvide.

Enseñó tarjetas a Felipe, Guille y Vadillo por los azudenses y por los de Talavera, a Ricardo y Pozo II.

EL PARTIDO: Pues como decíamos, no ha sido malo el resultado que ha obtenido el equipo de Tinín frente a uno de los gallitos del grupo - se habla de 42 millones de presupuesto - máxime si ya se salía con el hándicap de las bajas de Ramón y Blázquez por tarjetas, Jordi y Ballesteros, lesionados, Berzosa, recién salido de una lesión, y Pablo por otros problemas. Los que estaban en el campo, eran los útiles, amén del portero reserva Javi; pero aún con eso, en el banquillo esta-

ban Berzosa, Ballesteros y Jordi que, renqueantes, se utilizarían en caso de necesidad, como ocurrió con los dos primeros, para demostrar que cuando hacen falta están disponibles como uno más, hasta el límite de sus posibilidades. Ante tantas dificultades, Tinín compone un equipo en el que, uno piensa que ni él mismo va a saber cómo puede salir el invento. Al principio coloca a Groba por el lateral derecho, buscando su punta de velocidad para las salidas, dejando arriba a Gui-

lle y Cuevas, por este orden, mientras que Felipe, se sitúa con el hombre clave forastero, Flores, para cambiar a poco la marca y colocar a Felipe en la derecha y Moya pegado al altísimo "diez". A los 14 minutos, los blanquiazules vuelven a decir que las faltas se sacan todas al segundo palo buscando la cabeza de Flores, y menos mal que el remate del vallisoletano se ha ido por arriba, al igual que ocurría en

individualmente puede ser mejor, no es menos cierto que no le quedan huecos por donde maniobrar. El primer periodo termina, y en él se ha demostrado que el equipo de la Vega juega mejor ante enemigos como éste, que vienen a hacer fútbol.

En el segundo, las cosas van a cambiar un poco, porque los talaveranos adelantan su defensa, incrustan a Rafa entre la media y la delantera,

chado la dejada de cabeza de Guille y, a bocajarro, batir a un Benito muy atento. Felipe no tiene mucha suerte, porque si en el primer partido de Liga, precisamente frente al Talavera, en tierras toledanas, se lesionó en la rodilla, de consideración, su casi debut lo hacía en este partido y nuevamente hubo lesión, aunque esta vez en el codo, y Berzosa que le releva - y al que vendrá bien saber que puede jugar - lo mismo que haría Ballesteros, a vueltas con su lesión muscular, con Alvaro que se dejó todo en el campo. Lo que parecía imposible tras el gol visitante llegó, y el gol de listo de Guille dejó un punto en el San Miguel que aclara mucho las posibilidades de los rojinegros de cara a la segunda vuelta.

VEGARM.



Groba busca la penetración por la banda

VALENZUELA

el 5, cuando Ramírez se atraca de balón ante David, con toda la puerta para él. Pero no se piense que el Talavera domina al Azuqueca, no, porque en el centro, Alvaro y Julián, particularmente éste, construyen juego y ponen en jaque a la muralla defensiva talaverana y la obligan a ceder balones a comer en uno de los cuales, minuto 16, Cuevas envía de cabeza por encima, por poco, por más que sería compensada, cuatro minutos después, cuando Carretero, ante David, cruza en exceso el balón. Juego de toma y daca, y el Azuqueca muy serio, muy organizado, con pressing y garra, sujeta a todo un Talavera que, si

dada la carencia de atacantes azudenses, y de ahí que la presión visitante sea mayor, aunque Julián e Ito, en un derroche, se multipliquen junto a Alvaro, lanzando una y otra vez a sus compañeros, pero frente a la estatura física de los visitantes, los rojinegros no pueden competir y ahí emerge David, deteniendo cuatro o cinco balones, de auténtico mérito, especialmente uno de la escuadra, en lanzamiento de falta, que llegó porque la barrera se colocó mal, pero que acreditan a un guardameta, aunque en el gol pudiera fallar. Y pudo ser el Azuqueca el que primero marcará, si en el minuto 16, Cuevas hubiera aprove-

BERZOSA

"Antes del partido, hubiera firmado el empate"

- No es malo el empate frente a todo un Talavera...

- Si, si, efectivamente, yo estoy contento del resultado y de cómo ha trabajado el equipo, que se ha batido el cobre en el campo, a pesar de las bajas que tenemos, máxime consiguiendo el gol casi con el partido terminado, y así se lo ha dicho a los jugadores, porque yo, este partido, lo considero como una victoria.

- No ha sido un partido bonito ¿importaba más el resultado?

- Si, claro que si, yo creo que (Pasa a la pág. siguiente)

1ª REGIONAL PREFERENTE **FUTBOL**

El Marchamalo descansó

En la Primera Regional Preferente, descanso para las huestes de Paco Gutiérrez y amistoso que se disputó en Cabanillas, con los propietarios, en un remozado campo de hierba, y aunque lo de menos sea el resultado, significa que se impusieron los cabanille-

ros en la tanda de penaltys, tras quedar empatado el encuentro, y sobre todo, momento propicio para afinar puestas a punto y recuperar jugadores lesionados, porque los otros, los de las tarjetas, caso Mozas, tendrá que descansar en la próxima jornada. □

ENTREVISTA **FUTBOL**

(Viene de la pág. anterior)

Tinín ha planteado muy bien el partido y lo que se intentaba era obtener un buen resultado, teniendo en cuenta que era el primer partido de la segunda vuelta y que tenemos por detrás equipos peor clasificados que nosotros, y eso es importante aunque quede mucho camino por recorrer.

- Y con cuatro bajas de los habituales.

- Llevas razón, para mí los cuatro que faltaban son titulares en el equipo, pero un conjunto lo forman dieciocho jugadores y todos están ahí para demostrar de lo que son capaces y hoy lo han demostrado. Además, estoy convencido de que nuestro equipo se crece ante rivales de mayor potencial económico, como era el caso del Talavera, y eso es muy importante, porque el jugador se conciencia y sale a por todas.

- ¿Hubiera firmado el presidente el resultado final antes de empezar?

- Sí, sí, sin lugar a dudas; tal y como estaba el equipo y quien nos visitaba, yo hubiera firmado el empate a cero, o a uno, o a lo que fuese.

- Y a tenor de los resultados que vamos viendo, parece que el Azuqueca, con dos negativos, lo va teniendo más claro...

- El objetivo del Azuqueca es estar en Tercera División, que creo que es una categoría muy bonita, y si como parece, el Daimiel ha perdido en casa

frente al Conquense, se ha metido ya con diez negativos, y este conjunto, con el Quintanar y el Herencia, parecen ahora mismo más cercanos al descenso, siempre y cuando los demás no nos descuidemos. Hasta que no transcurra el segundo tercio de la liga no conviene hacer conjeturas, aunque nosotros no seamos los que más difícil lo tenemos.

- El aclararse el porvenir del Azu-



Julián un bastión en el centro de Campo

queca, ¿puede significar aclararse también las ideas del Presidente, de cara a la continuidad?

- No, no, yo tengo las ideas muy claras hace tiempo y ni los resultados ni otras circunstancias van a cambiar mi forma de ver las cosas y de actuar, porque no es ese el tema, ni mucho menos. Una cosa es lo deportivo y otra la situación del Presidente, que sigue pensando como pensaba y como pensará. □

VEGARMÍ



CAMPILLO GUADALAJARA

3 **0**

El Deportivo, vapuleado en la tierra de Campillo



Los conquenses dominaron en todos los terrenos a los alcarreños

CUENCA.- J.L.P., para EL DECANO.

CAMPO: Virgen de la Loma. Campo de tierra. Poco público.
RESULTADO: Campillo, 3 (Escobar, Lozano y Orgaz); Guadalajara, 0.

ALINEACIONES. CAMPILLO: Gonzalo, Chule, Villita, Orgaz, González, Escobar, Gascuña (Paulet, min. 45), García Cruz (Marín, min. 62), Lozano, Merino y Rico.

GUADALAJARA: Edu, Martínez Blanco, David, Aris, Miguel Pérez, Serna, Ruper, Gil, Diego (Valero, min. 72), Quique Alda y Germán (Rodri, min. 58).

ARBITRO: Ibáñez Barberá, de Albacete, ayudado en las bandas por Navalón y Martín García. Intentó aplicar la ley de la ventaja, teniendo algunos errores. No mostró ninguna cartulina amarilla.

GOLES: 1-0. Escobar, elevando el balón. 2-0. Lozano en un magnífico cabezazo. 3-0. Orgaz, con la colaboración del guardameta.

EL PARTIDO

Se esperaba más del Guadalajara en su visita a Campillo, sobre todo teniendo en cuenta la gran remontada de los alcarreños, desde la quinta jornada de la Liga a la que habían llegado sin haber sumado un solo punto, pero a partir de aquel momento todo fue bien para los de Lorenzo Calleja, siendo uno de los equipos que contaban para estar entre los primeros.

El encuentro no fue bueno, pero los goles han sido suficientes para que los aficionados que presenciaron el encuentro, menos numeroso que en otras ocasiones por la recogida de la aceituna, salieran al fin contentos.

Los comienzos del partido fueron bastante esperanzadores, con un Campillo totalmente volcado sobre la portería defendida por Edu, quien se llevó el primer susto cuando tan solo se llevaban dos minutos, al disparo desde cerca y cruzado de García Cruz que pasó rozando el poste izquierdo.

No tardó en reaccionar el Guadalajara, y en el minuto 15, Quique Alda estuvo a punto de abrir el marcador, pero lanzó flojo y desviado, cuando la posición era inmejorable para haber batido a Gonzalo. Muy pocas jugadas más de peligro en la primera mitad, que se caracterizó por el centrocampismo de los

dos equipos, con marcajes serios sobre los organizadores de ambos conjuntos

Tan solo hay que resaltar un disparo de Orgaz en el lanzamiento de una falta cometida por Edu, que muy bien podría haber sido sancionada por el árbitro como tarjeta roja al tratarse del último jugador alcarreño.

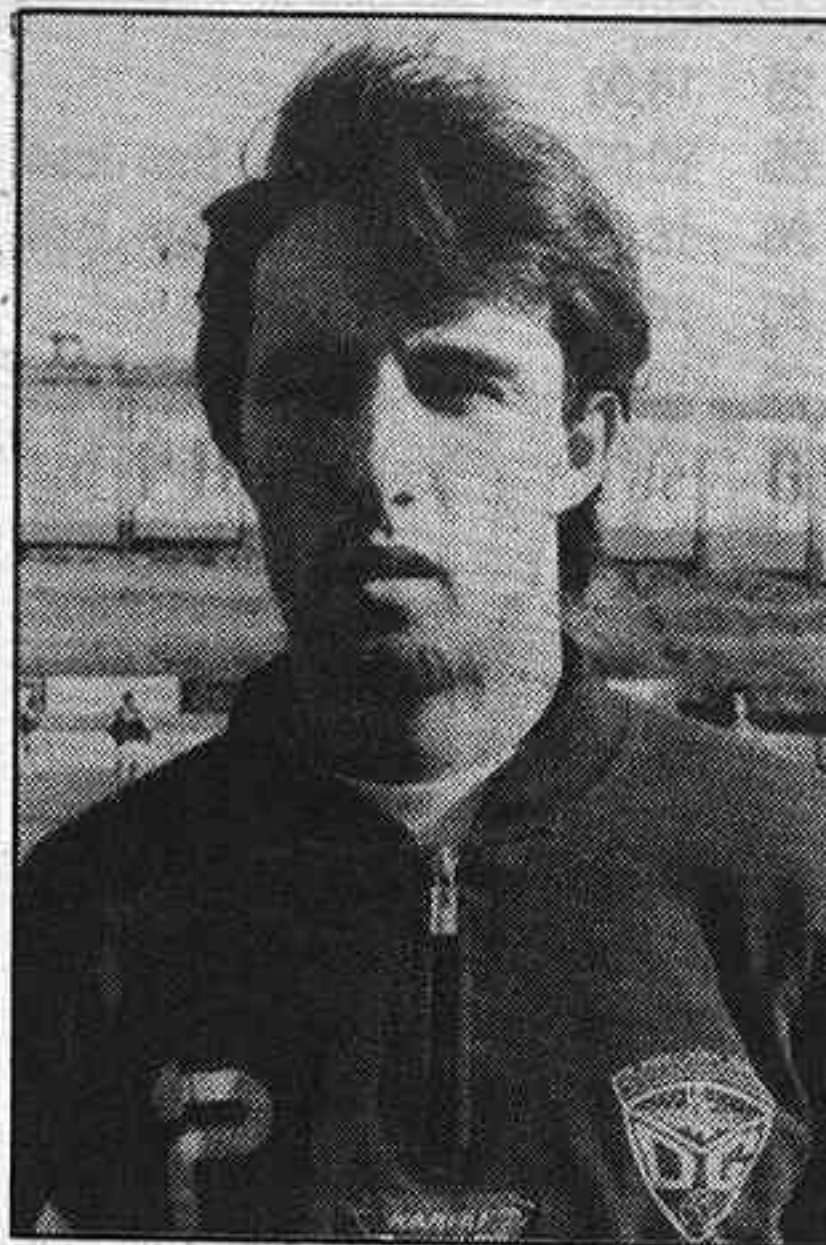

Quique Alda tuvo en sus botas el abrir el marcador

Tres goles en una parte

El comienzo de la segunda mitad no pudo ser mejor para los conquenses. Cuando tan sólo habían pasado

dos minutos, llegó el primer gol en una vaselina de Escobar. Al cancerbero alcarreño le pilló un poco adelantado.

Este tanto obligó a los morados a abrir sus líneas, utilizando el Campillo, a partir de ese momento, su mortífero contrataque que llegaba con mucha claridad a las inmediaciones de la portería alcarreña.

Orgaz, tras recibir un pase en profundidad, en una jugada individual de Paulet, estuvo a punto de aumentar la ventaja, pero su centro al segundo palo, con un Edu totalmente superado, no encontró rematador. Las ocasiones claras se sucedían con mucha frecuencia, y se preveía que el segundo gol no tardaría en llegar, pero curiosamente no fue en jugada trenzada, sino a balón parado. Su autor fue Lozano en un espléndido cabezazo tras un saque de esquina botado por Escobar que se anticipaba a la defensa de los de Calleja.

A cinco minutos de la conclusión del partido, Orgaz, recibiendo justo premio a su buen encuentro realizado, marcaría el tercer tanto, al profundizar por el lado derecho y disparar con gran potencia, pero sin colocación, pero un bote extraño despiató al guardameta.

Partido entretenido por los goles, pero no se pareció en nada al que jugó el Campillo el domingo pasado ante el Toledo, pero en aquella ocasión el balón no quiso entrar, y cuando lo hizo, el colegiado lo anuló, sin embargo, hoy han llegado en tres ocasiones y podían haber sido en dos o tres más. Bien es cierto que el Guadalajara dio todas las facilidades del mundo, ya que no fue a defenderse como lo hizo el líder.

Al Deportivo, que se aleja de los puestos de ascenso, no se le dan bien los campos de tierra, y eso pudo ser factor determinante en el pobre juego que puso en práctica en Campillo. □

ME
MUEBLES DE COCINA Y BAÑO
ELMI SOMOS FABRICANTES
C/ del Henares, s/n. Telef. 23 09 11 MARCHAMALO (Guadalajara)
C/ Acacias s/n - Edif. PIZARRO Tlf. 26 36 55 Azuqueca de Henares (Guadalajara)

Calleja
café
PL. GRAL. VIVES, 11 TEL: 26 07 96 AZUQUECA DE HENARES

DYSA obras y servicios asociados, s.a.
● Construcción
● Promoción y venta de suelo y naves industriales
● Proyectos
CTRA. TORRELAGUNA, S/N. - POLIGONO INDUSTRIAL GARONA
Teléfono (911) 26 17 32 - Fax (911) 26 11 65
19002 AZUQUECA DE HENARES (Guadalajara)

DIVISION DE HONOR

	J	G	E	P	F	C	Pt.
Tamaya	14	11	3	0	47	20	25
Avis Guadalajara	14	10	2	2	62	40	22
Mueblenares	14	10	1	3	46	31	21
Comercial Plaza iberCaja ..	14	8	1	5	49	33	17
Joyería Gusán	14	7	2	5	48	37	16
Deportes Olimpiada	14	4	5	5	33	37	13
Caja Guadalajara	14	4	5	5	24	37	13
Copag Noepi	14	4	4	6	31	44	12
Expert Avenida	14	6	2	6	48	44	12
iberCaja	14	5	1	8	42	48	11
Calesa	14	5	0	9	37	47	10
D. Del Rio	14	5	0	9	42	59	10
San José	14	3	2	9	28	34	8
Hogar Extremeño	14	2	0	12	27	55	2

PRIMERA DIVISION

	J	G	E	P	F	C	Pt.
Castrol	14	10	3	1	78	37	23
Mercantil	14	9	3	2	54	37	21
San Francisco	14	8	3	3	60	48	19
Recuperaciones	14	7	4	3	78	59	18
Del Mar	14	7	4	3	54	45	18
Hospital	14	8	2	4	55	48	18
California Oysa	14	8	0	6	60	50	16
D. Olimpiada	14	7	1	6	49	48	15
Fuentelahiguera	13	7	0	6	77	66	14
Bar Ricote	14	5	1	8	36	46	11
Coarsa	14	3	1	10	44	67	7
Konde	13	1	4	8	41	61	6
Del Rio	14	2	0	11	36	64	4
Juventudes CDS	14	2	0	12	42	89	4

RESULTADOS

DIVISION DE HONOR

Com. Plaza, 2 - Expert, 4
Joyería Gusán, 2 - San José, 3
Calesa, 4 - Mueblenares, 5
H. Extremeño, 0 - iberCaja, 4
Caja Guadalajara, 1 - Tamaya, 1
Copag, 2 - Olimpiada, 2
Avis, 7 - Del Rio, 4

PRIMERA DIVISION

Del Rio, 3 - Mercantil, 4
California Oysa, 6 - Del Mar, 0
Ricote, 3 - Olimpiada, 5
Juv. CDS, 3 - Fuentelahiguera, 9
Recuperaciones, 8 - San Francisco, 8
Konde, 4 - Castrol, 4
Hospital, 6 - Coarsa, 3

SEGUNDA DIVISION

Hispafer, 5 - And. Insa, 8
Ind. Plaza, 10 - Arte Ges, 2
Konde, 1 - Isover, 10
L. Arialux, 2 - Diputación, 1
Bar Jabe, 4 - Peña Caracol, 4
Trijuque, 3 - R. Barranco, 4

TERCERA DIVISION "A"

R. Nacional, 3 - Arb. Fútbol, 6
Maratón, 4 - C. Juvenil Brihuega, 1
M. Concordia Las Galeras, 4 - Malaguilla, 1
Parador, 2 - Vinacoteca, 7
Volvoreta, 2 - Al. Becor, 3
Mafalda, 5 - Dos Ruedas, 2
Santo Domingo, 5 - Bar Gin Fizz, 1
Disco Bar BB+, 1 - Caja Rural, 1

TERCERA DIVISION "B"

Cruz Roja, 3 - Capital, 3
Yasta, 2 - Patadón, 6
Arriacense, 2 - Patros Club de Campo, 10
Disc. GU, 4 - Tecneón, 3
Nacional II, 5 - E. Martínez, 8
Mari Detalles, 2 - Op. Nueva, 4
Yesterday, 2 - Asturiano, 5
Juveniles, 3 - Tudor, 13

PRÓXIMA JORNADA

DIVISION DE HONOR

	Día	Hora	Campo
San José - Avis	25	17,30	Polid. Municipal
Tamaya Clavín - Comercial Plaza ..	25	18,45	Polid. Municipal
D. Olimpiada - H. Extremeño	25	15,30	Polid. San José
Mueblenares - Caja Guadalajara	25	16,30	Polid. Azuqueca
Del Rio - Calesa	25	20,30	Polid. Azuqueca
Expert - Copag Noepi	26	16,45	Polid. Azuqueca
iberCaja - Joyería Gusán	26	13,00	Polid. San José

PRIMERA DIVISION

	Día	Hora	Campo
Mercantil - Ricote	25	16,00	Polid. Alvarfáñez
Coarsa - California Oysa	25	17,15	Polid. Alvarfáñez
Castrol - Recuperaciones	25	20,00	Polid. Municipal
S. Francisco - Juv. CDS	25	16,15	Pista césped San José
Dep. Olimpiada - Konde	25	17,30	Pista césped San José
Fuentelahiguera - Hospital	25	18,45	Pista césped San José
Del Mar - A.E. Del Rio	26	11,45	Polid. Azuqueca

SEGUNDA DIVISION

	Día	Hora	Campo
Peña Caracol - Hispafer	25	16,00	Hispafer
Arte Ges - L. Arialux	25	20,00	Pista césped San José
R. Barranco - Bar Jabe	26	16,00	Pista césped San José
Diputación - Konde	26	10,15	Polid. San José
Andamios Insa - Ind. Plaza	26	10,30	Polid. Municipal
Isover - Tainsa	26	13,00	Polid. Azuqueca

TERCERA DIVISION

GRUPO A

	Día	Hora	Campo
Malaguilla - Arbitros Fútbol	25	15,00	Pista césped San José
Sto. Domingo - R. Nacional	26	11,15	Marchamalo
BB+ - Al. Becor	26	12,30	Marchamalo
Mafalda - Gin Fizz	26	10,30	Pista césped San José
Maratón - Caja Rural	26	13,00	Pista césped San José
Volvoreta - Vinacoteca Indalo	26	17,15	Pista césped San José
Parador - Dos Ruedas	26	18,30	Pista césped San José
M. Concordia - C. Juv. Brihuega	26	17,15	Polid. San José

GRUPO B

	Día	Hora	Campo
Yesterday - Cruz Roja	25	15,30	Marchamalo
Mari Detalles - E. Martínez	25	16,45	Marchamalo
Disc. GU - Patros Club de Campo ..	25	18,30	Polid. Alvarfáñez
Los Juveniles - Optica Nueva	26	10,30	Polid. Azuqueca
Yasta - Asturiano	26	15,30	Polid. Azuqueca
Arriacense - Tudor	26	11,45	Pista césped San José
Nacional II - Patadón	26	19,45	Pista césped San José
Tecneón - Capital	26	16,00	Polid. San José

SEGUNDA DIVISION

	J	G	E	P	F	C	Pt.
L. Arialux	13	8	3	2	48	31	19
I. Plaza	13	9	0	4	59	36	18
R. Barranco	13	8	2	3	49	49	18
Tainsa	12	7	3	2	52	29	17
Isover	13	8	1	4	52	45	17
Konde	13	6	3	4	38	46	15
Arte Ges	13	6	1	6	40	39	13
Diputación	13	4	3	6	43	50	11
Peña Caracol	13	2	6	5	62	60	10
Hispafer	13	2	5	6	38	50	9
Bar Jabe	12	2	5	5	37	40	9
Andamios Insa	13	4	1	8	40	49	9
Trijuque	12	0	1	11	28	64	0

TERCERA DIVISION GRUPO A

	J	G	E	P	F	C	Pt.
Aluminios Becor	14	12	1	0	98	24	27
Muebles Concordia	15	12	0	3	97	40	24
Arb. De Fútbol	14	11	0	3	69	46	22
Vinacoteca Indalo	13	9	1	3	71	30	19
Maratón	15	9	1	5	69	41	19
Parador	14	8	0	6	72	48	16
Santo Domingo	13	7	2	4	64	41	16
Volvoreta	15	7	1	7	66	45	15
Gin Fizz	14	7	0	7	50	46	14
Caja Rural	15	6	1	8	61	73	13
Mafalda	15	6	1	8	44	43	13
Disco Bar BB+	15	5	1	9	54	73	11
C. Juvenil Brihuega	14	4	0	10	44	68	8
Radio Nacional	14	3	1	10	59	92	7
Malaguilla	15	2	2	11	32	72	6
Bar Dos Ruedas	15	0	0	15	21	175	0

TERCERA DIVISION GRUPO B

	J	G	E	P	F	C	Pt.
Discotea GU	14	12	2	0	66	24	26
Nacional II	15	10	2	3	79	46	22
Martínez Peletero	15	10	2	3	77	53	22
Optica Nueva	15	11	0	4	73	50	22
Tecneón	14	8	3	3	64	45	19
M. Patros Club de Campo	15	8	1	6	85	55	17
Yasta Machotes	14	7	3	4	77	54	17
Asturiano	15	8	1	6	81	59	17
Capital	15	5	4	6	55	61	14
Arriacense	15	6	2	7	42	49	14
Tudor	15	6	1	8	84	71	13
Patadón	15	4	3	8	55	84	11
Cruz Roja	15	3	3	9	44	75	9
Yesterday	15	3	1	11	50	61	7
Mari Detalles	15	3	0	12	55	76	6
Los Juveniles	14	0	0	14	21	111	0



olimpiada
C/ MEDINA, 12 * TELF. 23 10 73
GUADALAJARA
EL FUTBOL SALA,
LO NUESTRO

SERIGRAFIA
Janeiro
TODO TIPO DE ESTAMPACIONES SOBRE PLANO
ADHESIVOS PVC * MECHEROS * TRABAJO EN TEXTIL * LLAVEROS
SERIGRAFIA INDUSTRIAL * CHAPAS METÁLICAS
C/. FELIPE SOLANO ANTELO, LOCAL 8 (INTERIOR)
TELÉFONO 21 66 98 - GUADALAJARA

Comercial Plaza
FRIO INDUSTRIAL
KOXKA
CAFETERAS
LAVAVAJILLAS
GAGGIA
BALANZAS ELECTRONICAS
REGISTRADORAS **GOLD**
LIDERES DEL MERCADO SOLO CON PRIMERAS MARCAS EN EXCLUSIVA
* (CON EL MEJOR SERVICIO POST-VENTA) - TELÉFONO 22 71 23
NUEVA EXPOSICIÓN: C/. HNOS. FERNÁNDEZ GALIANO, 11 (GUADALAJARA)

GRINÓN

6

ASISA
D. GONZALO

2

Una vez más no se logró puntuar en campo contrario

ASISA: Martín, Raúl, Alvaro, Leyva, Pepe, Marcos, Dalda y Andrés.

Partido raro el jugado por los alcarreños, ya que de un tres a cero con que acabó la primera mitad, se pasó a tener un tres a dos, que daba esperanzas de conseguir algo positivo, pero no pudo ser, aunque se intentó, como en todos los encuentros.

Como decimos, el primer tiempo acabó ya con ventaja de tres goles para los locales, pero fueron producto de algún error y de sendos contraataques locales tras jugadas de los alcarreños que los porteros se encargaron de neutralizar lo que podía haber sido gol y lanzando magistralmente a sus delanteros para que éstos apuntillaran.

Como la segunda mitad se inició bien y se acortó distancias en los minutos 6, por medio de Dalda, y en el 8, por medio de Marcos, al rematar de cabeza un córner, los alcarreños aún no veían el partido perdido, pero cometieron el error de dejar suelto al veterano Damián, que se

encargó de armar el taco en la defensa del Asisa, apuntillándoles en los minutos doce, trece y catorce y no dejando ya ninguna opción de puntuar a los muchachos de Antonio Sánchez.

Lo dicho, a seguir sufriendo y a luchar por conseguir subir algún puesto para librarse de los tres últimos lugares.

OTROS RESULTADOS DEL GRUPO

Universitario, 2 - Cotton, 2
Toledart, 2 - Gil Curto, 1
Majadahonda, 2 - Garmisa, 1
Heredia Zazo, 3 - Boomerang Antena-3, 4
Universidad Autónoma, 6 - González Sport, 3
El Periódico Extremadura, 4 - Caf. Marabe, 3
Cuéllar, 10 - Coslada, 1

PISCINAS POLIFIBRA

4

BAR QUERO

2

Más problemas de los previstos para Piscinas Polifibra

Partido aburrido, que se convirtió en un correcales con el paso de los minutos

No se pensaba, a priori, que el Bar Quero fuera a plantear tantos problemas a los azudenses, y la verdad es que los que se crearon los problemas fueron los propios jugadores de Polifibra, que no marcaron el ritmo del encuentro en ningún momento, contagiándose de los visitantes y convirtiendo el encuentro en auténtico correcales, sin grandes jugadas que mencionar a lo largo y ancho de todo el encuentro.

La primera mitad acabó con dos goles a cero para los locales, obra del primero de Pedro, a los diez minutos de partido y el segundo de Manuel en un disparo lejano que Quini al borde del área dejó pasar por entre las piernas, descolocando al portero contrario, que no supo atajar el esférico.

La segunda mitad no mejoró mucho en cuanto a jugadas importantes, salvo que los visitantes pusieron emoción en el marcador a los pocos

minutos en un disparo que rebotó en un defensa azudense y descolocó a Raúl.

Las imprecisiones aumentaron, pero no solo en el Polifibra, sino también en los visitantes, que querían empatar el partido, pero a los siete minutos Pepe, en un rechace del portero, puso las cosas en su sitio.

Los minutos pasaban y lo único que se conseguía era cargarse de faltas ambos equipos, propiciando que a falta de tres minutos los visitantes pusiesen nuevamente emoción en el marcador con el 3-2, conseguido de falta directa, pero minuto y medio después Quini, que tuvo una mañana aciaga en el disparo, apuntó bien en esta ocasión y sentenció el aburrido encuentro.

Por parte de PISCINAS POLIFIBRA jugaron: Raúl, Manuel, Pedro, Quini y Pepe. David, Gaspar y Pablo.

MOLINA DE ARAGÓN

4

HOSTAL MIRAVALLE

1

¡En el último minuto, los cuatro goles del Molina!

Lo del Molina ya no sabe uno como catalogarlo. En este encuentro, otra machada, con un pabellón nuevamente a rebosar que se venía abajo cuando en el último minuto, con todo perdido, vieron como sus jugadores conseguían no solamente la victoria, sino además cuatro goles.

Durante la primera mitad el juego fue más bien defensivo por ambos conjuntos, aprovechando los visitantes una falta sobre la portería local y con rechace incluido introducir el esférico en la portería de Alberto. Los molineses mientras tanto no acertaban con las redes contrarias.

En la segunda mitad, los molineses salen a por todas y consiguen robar balones pero sus jugadores no son capaces de perforar la meta contraria. Hasta que a falta de cinco minutos Nieva da entrada al todavía no recuperado Teo y eso ya fue otra historia, aunque no se consiguió el empate hasta que faltando un minuto el citado Teo conecta un fuerte disparo que da con el balón en las redes. Pero no quedó ahí la cosa, pues nada más sacar de centro, Teo vuelve a robar un balón y se lo pasa a Abraham que marca el 2-1. El pabellón se venía abajo. Era algo inenarrable. Y más cuando Teo y Abraham redondean el 4-1 final. ¡Increíble, pero cierto el último minuto!

IVEMAEL

3

OLIMPIADA C. OPTICA

5

Olimpiada-Central Optica sentenció en el segundo tiempo

La verdad es que Gerardo, por diversos motivos, como las lesiones de Contri y Segura o la operación de la madre de Chiqui, fue con lo puesto al campo de uno de los colistas del grupo, teniendo en el banquillo

solamente al otro portero y a Gustavo y Moya, dos juveniles de la inagotable cantera de D. Olimpiada.

Durante la primera mitad, todo parecía que tomaba su verdadero

rumbo cuando en el minuto siete Isma, en pared con Pascua, inauguraba el marcador, pero los locales comenzaron a jugar con gran dureza, rayando en la violencia, y en los minutos 11 y 19 dieron la vuelta al marcador.

La segunda parte, viendo Gerardo que el colegiado podía cargarles de técnicas en las cercanías de su área, ordenó a sus muchachos que presionaran más arriba y así fue como Isma nuevamente y Pascua en tres ocasiones perforaron la meta contraria hasta dejar el marcador en ese claro 3-5 que campeaba al final en el luminoso.

Después, a aguantar el balón lo máximo posible y tratar de recibir las menos patadas posibles de los violentos jugadores locales, con el consentimiento del colegiado de turno.

Jugaron por Olimpiada-Central Optica: Moreno, Isi, Isma, Alvaro y Pascua. Moya y Gustavo.

	J	G	E	P	F	C	Pt.
Periódico Extremadura	12	9	2	1	58	35	20
Boomerang Antena 3	14	9	1	4	84	61	19
Cafetería Marabe	14	8	2	4	64	49	18
Majadahonda	13	7	2	4	65	63	16
Toledart	14	7	2	5	54	58	16
Universidad Autónoma	12	7	1	4	64	41	15
Cuéllar	13	7	1	5	72	62	15
Grinón	13	6	2	6	78	74	14
Universitario Valladolid	13	6	2	4	56	58	14
González Sport	13	5	3	5	45	52	13
Gil Curto	14	6	2	6	58	53	13
Cotton Club	14	3	5	6	41	49	11
Garmisa	14	3	4	7	62	68	10
Asisa Guadalajara	14	3	3	8	45	65	9
Coslada	14	3	2	9	47	78	8
Heredia Zazo	14	1	5	8	57	75	7

	J	G	E	P	F	C	Pt.
La Lechuza	13	10	1	2	56	23	21
PISCINAS POLIFIBRA	14	9	2	3	41	22	20
Star Madrid	14	8	4	2	52	34	20
DEPORTES OLIMPIADA	14	8	3	3	54	35	19
MOLINA F.S.	14	8	2	4	65	44	18
Rte. Martín	13	6	3	4	43	36	15
Alcorcón	13	6	3	4	34	26	15
Chendo Algete	13	6	2	5	42	31	14
Alcobendas	12	6	1	5	46	34	13
Bar Quero	14	6	0	8	39	41	12
Seguros Cresa	13	4	2	7	42	44	10
Magu S. Martín	12	4	1	7	34	51	6
Ivemael Sport	13	3	0	10	25	58	6
Hostal Miravalle	14	3	1	10	23	49	5
Los Enebras	13	0	1	12	21	78	1

ACADEMIA & Roll
C/. W. Argumosa, 21
Teléf. 23 24 41
19003 GUADALAJARA

OPOSICIONES AUXILIARES Y ADMINISTRATIVOS DEL ESTADO Y LA SEGURIDAD SOCIAL

BAR - RESTAURANTE

CLUB DE CAMPO

LA ESPECIALIDAD ES SU COCINA
(COCHINILLO ASADO AL HORNO DE LEÑA)

BODAS - BANQUETES - RECEPCIONES DE EMPRESA

CTRA. GUADALAJARA - CUENCA, KM. 1,300 * TELF. 22 76 33 - GUADALAJARA

DISCO PUZZLE

Jueves:
BAILES DE SALÓN
Sábados y domingos:
MUCHA MARCHA

Calle Ferial, 21 - Telf. 216083
GUADALAJARA

INN NOTICIAS

Los jóvenes azudenses crean un Club Juvenil

Apoiados por el Ayuntamiento de Azuqueca contarán en breve con un lugar para su ocio y tiempo libre. Esta ludoteca se situará en el espacio que pronto abandonará la Tercera Edad en la Casa de la Cultura al trasladarse al nuevo centro social.

Nacerá así un Club Juvenil que en principio contará con la participación de 50 jóvenes y el total apoyo del ayuntamiento azudense.

El primer borrador de sus estatutos se presentó la pasada semana y en el mismo se fija la edad de sus miembros entre 12 y 17 años, aunque cabe la posibilidad de variar estas edades en los estatutos finales.

En esta ludoteca los jóvenes esperan disponer de juegos, revistas de su interés y desearían que el ayuntamiento pusiera a su disposición vídeo, televisión y una cadena musical.

La Diputación estudia sobre el terreno diversos problemas de Molina

El presidente de la Diputación Provincial, Francisco Tomey Gómez, ha visitado Molina de Aragón, donde ha mantenido reuniones con la Corporación Municipal y diversos colectivos y asociaciones, interesándose por la problemática y necesidades existentes. También participaron en los distintos actos los vicepresidentes José Antonio Mínguez, Pedro Fernández y Jesús Ortega, así como los diputados de la zona Mariano Morales y Javier Barquinero.

El presidente de la Diputación visitó oficialmente el Ayuntamiento de Molina, cuyo alcalde y dipu-

tado provincial, Julián Martínez Martín, agradeció la visita y ofreció la colaboración del municipio para solucionar los problemas que afectan a ambas instituciones, tanto en Molina como en los pueblos anexionados. Concretamente, se analizaron asuntos relativos a la reparación del tejado del antiguo Instituto, mediante un cambio de obra en Planes Provinciales, el arreglo de la carretera hasta la Yunta, la cesión de un terreno para construcción de instalaciones de la Diputación y la mejora de los servicios contra incendios. Al concluir esta reunión, Julián Martínez hizo entrega de la insignia de la ciudad a Francisco Tomey.

En el transcurso de esta jornada, el presidente de la Diputación, acompañado por los diputados provinciales y por el diputado regional Antonio López Polo, visitó la iglesia de San Felipe, cuyo párroco, Honorato Jiménez, solicitó apoyo para pintar el templo, teniendo previsto igualmente abrir una suscripción popular entre los feligreses. En el Aula de Música "Señorío de Molina", su director, Jesús Alcocer, destacó los logros obtenidos en los últimos años gracias al convenio suscrito con la Diputación, que concede una importante subvención anual, y con el firme apoyo de los padres de alumnos; el Aula, dependiente del Conservatorio Provincial de Música, cuenta con más de 160 matrículas y está reconocida por el Ministerio de Educación y Ciencia, necesitando en estos momentos afrontar la renovación de parte del instrumental, para lo que solicitaron el máximo apoyo de la Diputación.

Igualmente, Francisco Tomey se reunió con el presidente, Plácido Malo, y Junta Directiva de la Asociación de Jubilados de Molina, que explicaron los objetivos que se han marcado, especialmente en lo relativo a contar con locales adecuados para los 450 asocia-

dos. Por su parte, la presidenta de la Agrupación Cultural "Diego Sánchez Portocarrero", Milagros Agustín, explicó las numerosas actividades que desarrolla esta asociación de mujeres, expresando su preocupación por las dificultades que existen para desplazar hasta Molina monitores para la realización de cursos formativos, problema éste que se puede resolver con la colaboración de la Escuela de Folklore de la Diputación.

También, el presidente de la institución provincial visitó el convento de Santa Clara y la Residencia de Ancianos, donde saludó a las religiosas y se interesó por sus necesidades.

Iñaki Gabilondo habla el jueves en Guadalajara

El jueves 23 de enero, a las ocho de la tarde, en el salón de actos del Colegio "las Anas", el conocido periodista Iñaki Gabilondo mantendrá una charla-coloquio en torno al tema "La solidaridad, un proyecto inacabado" (El Tercer Mundo y yo). El acto está organizado por la Organización no Gubernamental MANOS UNIDAS. Esta organización se dedica a financiar proyectos de desarrollo en el Tercer Mundo y a educar para el desarrollo, es decir, a informar y a sensibilizar a la población española sobre la situación de injusticia y subdesarrollo que padecen dos terceras partes de la humanidad.

Otro acto organizado por MANOS UNIDAS con motivo de su anual CAMPAÑA CONTRA EL HAMBRE es el recital del grupo de música Brotes de Olivo. Este grupo es un dúo musical compuesto por los hermanos Alberto y Emilia. De inspiración cristiana, sus canciones tienen abundantes toques folk y también influencia de la música de cantautores.

El Guadadefinido

SORTEO MENSUAL

Concurso de EL DECANO DE GUADALAJARA patrocinado por GUADAPIEL

"El Guadadefinido" es un pasatiempo en el que, tras resolver las cuestiones planteadas, se debe descifrar el nombre del pueblo de la provincia de Guadalajara que está camuflado en el conjunto de letras. Para ello, debe entresacar aquellas marcadas con un punto (*) en la casilla correspondiente y, tras ordenarlas, dar con "El pueblo fantasma". Con el fin de facilitar la labor de búsqueda se insertará una breve pista para localizar, con mayor certeza, el nombre que se solicita.

Su olma es muy célebre

SOBACOS	ROPA VIEJO	AGRIOS	INDIGENTE	CONSEJO SUPERIOR DE INVESTITIGACIONES	TODAS SUPER-CALIENTE
RESUMEN	PREFIJO TRES	PARTICULA PRIVATIVA	TESLA	MATRICULA DE GUIPUZCOA	GIRARÁ
DE IRAN	SUJETA PAPELES METÁLICO		PUJANZA		
		PUEBLO DE ZARAGOZA	CONTRA LA MORAL		
ARGÓN	VINO DE MIEL			SUR	
DESASTRADO	GORJEOS			AUTILLO	
			AQUÍ		
LETRA GRIEGA	LICOR ALCOHOLICO	CONCLUIR	CUBRIR DE ROCIO	LIBROSNAS	
	ALOSAS	SOLOS	MÁSCARA		SOLDADO ROSO
AMARRALO				ACTRIBO	
PAGAR				MANCHA BAJA EL OJO	
DE ESTA MANERA		ENFADOS	CÁMIDO CARNICERO		
ABREVIADO PLURAL		ASIDERO	ARTE DE PESCA		
	PROBASE				ARGÓN
	"SOCIEDAD ANÓNIMA"				VOZ DE MANDO
ÓSEAS				LICOR ORIENTAL	
GENISTA				-5-	
			TACARO		

BASES DEL CONCURSO.

Regalamos una cazadora rockera de piel

1ª.- Recortar el cupón adjunto (no valen fotocopias y se pueden enviar tantos cupones como deseen en un mismo sobre), y remitirlo, por cualquier procedimiento a EL DECANO DE GUADALAJARA, concurso "El Guadadefinido". C. Luis de Lucena, 2. 2ª. 19001.- GUADALAJARA, antes de las 12 horas del día 4 de febrero de 1992, ya que el sorteo, en el mismo establecimiento, se celebrará una hora después, o entregarlos en mano en GUADAPIEL, Avda. del Ejército, 13. Guadalajara.

2ª.- El nombre del ganador se notificará en el número de EL DECANO DE GUADALAJARA, correspondiente al día 5 de febrero de 1992. El agraciado deberá ponerse en contacto con esta redacción donde se le entregará un vale para retirar una cazadora rockera de piel u otro artículo del mismo valor.

3ª.- En este concurso no podrá participar personal de EL DECANO DE GUADALAJARA, ni familiares directos.



Concurso "El Guadadefinido" Cupón de participación

"El pueblo fantasma" del nº _____ de EL DECANO, es _____
 D. _____
 Domicilio: _____
 Tfno.: _____ Localidad: _____
 Provincia: _____

Guadapiel

- ABRIGOS
- CAZADORAS
- CHAQUETONES
- COMBINADOS
- ANTE, NAPA Y PELO

Avda. del Ejército, 13
GUADALAJARA

D. LUIS PEDROVIEJO SIGÜENZA

Ha fallecido en Guadalajara el día 20 de Enero de 1.992
A los 64 años de edad
Habiendo recibido los Santos Sacramentos
D. E. P.

Su esposa: María José Santamaria Algora; hijos Luis, Fernando, Raul y Carlos; hija política Concepción Carvajal; nieto; hermanos Ricardo, Julia, Rafael y Enrique; hermanos políticos, sobrinos y demás familia.

RUEGAN UNA ORACION POR SU ALMA

El funeral de cuerpo presente tuvo lugar el martes día 21 en la Parroquia de San Ginés, así como la inhumación de sus restos mortales en el cementerio de nuestra ciudad.

Está en Guadalajara

Concurso de EL DECANO de Guadalajara con el patrocinio de GALEFRUT

EL DECANO DE GUADALAJARA presenta a sus lectores un concurso que aparecerá ininterrumpidamente las próximas semanas en donde pretendemos poner a prueba la capacidad de observación y sus conocimientos sobre la provincia en que vivimos: Guadalajara. Cada semana publicaremos una fotografía, que puede ser un detalle o una vista completa, de un lugar, un monumento, una calle, o un pueblo de Guadalajara. Le invitamos a averiguarlo y a ganar un EXCEPCIONAL LOTE DE PRODUCTOS GALEFRUT como premio semanal.

SORTEO SEMANAL

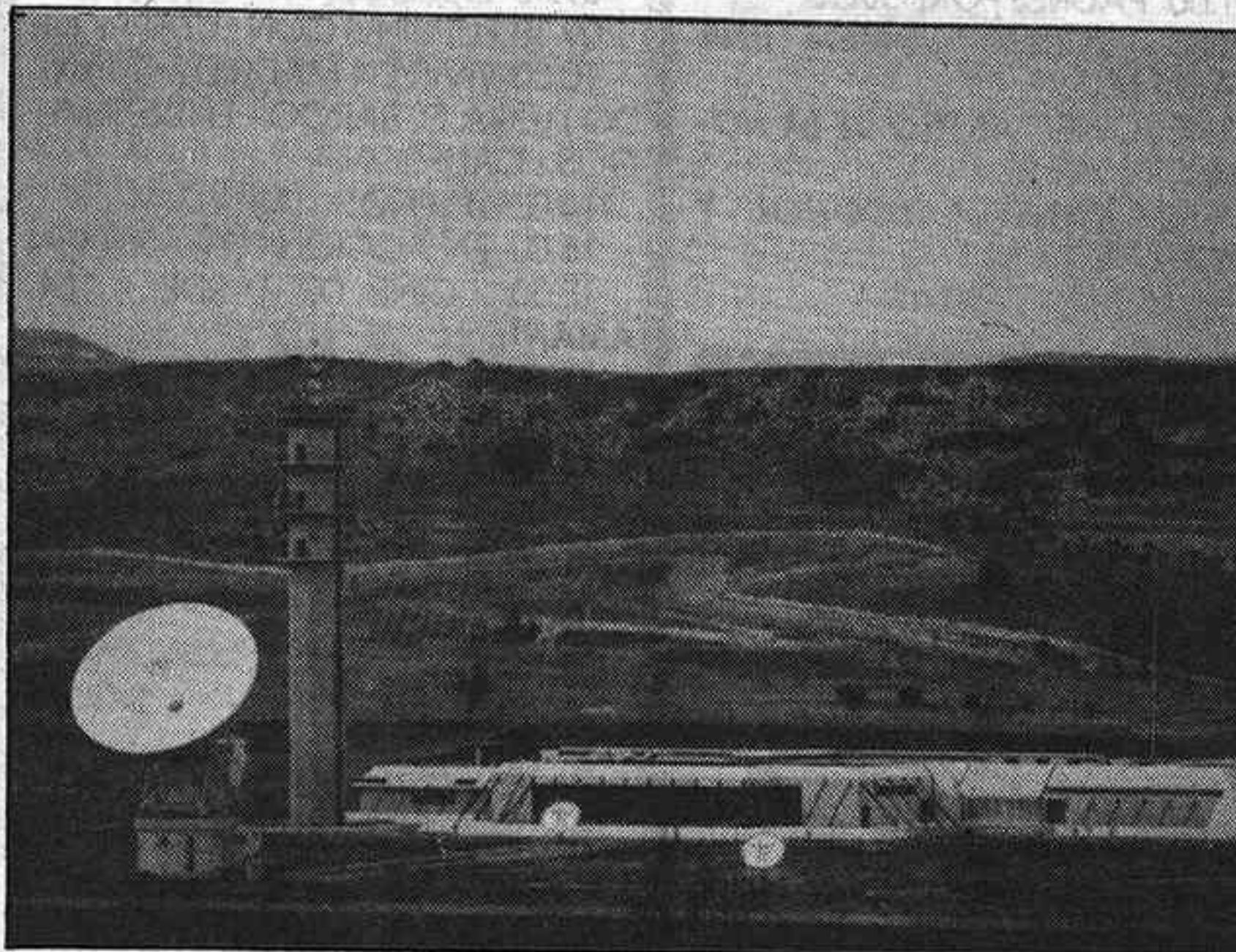

Esta fotografía corresponde a un lugar de la provincia de Guadalajara. ¿Sabe cuál es? Si tiene la solución recorte el cupón adjunto y envíelo a EL DECANO DE GUADALAJARA. Concurso "Esta en Guadalajara". C/ Luis de Lucena, 2. 2º. (Apartado 73). 19001 - GUADALAJARA. El nombre del ganador será publicado en nuestro próximo número. Si es usted, póngase en contacto con nosotros y recibirá un vale para retirar un EXCEPCIONAL LOTE DE PRODUCTOS "GALEFRUT".

BASES DE PARTICIPACION

- 1º. Recortar el cupón adjunto (no se admiten fotocopias y se podrán enviar cuantos cupones deseen) y enviarlo a nuestra redacción o a GALEFRUT por cualquier procedimiento, hasta las DIECIOCHO horas del lunes siguiente a su publicación para entrar en el sorteo público que se celebrará, a partir de la citada hora, en GALEFRUT.
- 2º. El nombre del ganador se notificará EXCLUSIVAMENTE en el siguiente número de EL DECANO DE GUADALAJARA. Como premio recibirá un EXCEPCIONAL LOTE DE PRODUCTOS GALEFRUT que será entregado en GALEFRUT, Capitán Arenas, 13 y 15. Guadalajara, en horario de comercio.
- 3º. Si una semana no hubiera ningún acertante, el premio se acumulará en el concurso del número siguiente.
- 4º. En el concurso no podrá participar el personal de EL DECANO DE GUADALAJARA, ni familiares directos.
- 5º. Si el cupón agraciado además lleva el Sello de Galefrut puesto en este establecimiento será obsequiado con un regalo adicional, además del habitual carrito.

Cupón de participación concurso ESTA EN GUADALAJARA

La fotografía publicada en el número _____ de EL DECANO de Guadalajara, corresponde a _____

D./Dña: _____
 Domicilio _____
 Localidad _____ Tfno.: _____
 Provincia _____

SU HIPER



C/ Capitan Arenas, 13 y 15
GUADALAJARA

Solución al concurso anterior



La fachada del Palacio de La Cotilla, objeto de nuestro concurso en la semana anterior, ha gozado de abundante y fácil identificación. Efectuado el sorteo en GALEFRUT, a presencia de numerosa clientela, entre los acertantes, resultó agraciado el remitido por D^a DOLORES HERRANZ MONGE, que vive en Virgen de la Soledad 22, en nuestra capital. El boleto no había sido sellado en GALEFRUT.

La Escuela de Vela de la Diputación galardonada por Sports Quality Internacional

⇒ Ello le permite optar a tres importantes premios catalanes

La Escuela Provincial de Vela de la Diputación, situada en aguas del embalse de Entrepeñas, ha obtenido uno de los premios Nacionales de Sports Quality Internacional, en la categoría de Dirección de Entidades Deportivas "por la labor de promoción deportiva", según una comunicación oficial enviada a la propia Escuela, por el Secretario de esta prestigiosa Institución Internacional, dedicada al estudio y análisis de los servicios, instalaciones y estructuras deportivas, tanto públicas como privadas, que tiene su sede en Barcelona.

La concesión de la placa y el correspondiente diploma se efectuará tras la presentación pública de la Escuela en el transcurso de las VII Jornadas Anuales de Sports Quality 91', a celebrar en la localidad madrileña de Alcobendas, los días 21, 22 y 23 de febrero próximo. En el transcurso de estas jornadas se fallarán los trofeos Juan Antonio Samaranch, Generalidad de Cataluña y Ayuntamiento de Barcelona, a conceder entre las entidades galardonadas. La presentación de la Escuela de Vela en estas

Jornadas consistirá en una exposición de los técnicos de la Diputación, respecto a las instalaciones, así como a la gestión y funcionamiento de la misma, apoyada con un vídeo que, bajo el título "Viento en popa", ha producido la Fundación Provincial de Deportes de la Diputación Provincial, con el fin de promocionar, entre la población más joven, tanto el deporte de la Vela como la propia Escuela; una instalación que en tan sólo quince meses, después de su puesta en marcha, ya ha conseguido este prestigioso premio, siendo además el primer centro dedicado a la docencia de la vela que lo obtiene.

Cabe recordar que el Polideportivo Provincial "San José", ya fue galardonado en la edición de 1988 con el premio Sports Quality Internacional, que fue recogido por el presidente de la Diputación, Francisco Tomey, de manos de José Luis Vilaseca, Secretario General del Deporte de la Generalidad de Cataluña, al término de las IV Jornadas anuales, celebradas en Barcelona.

**ALQUILO
PLAZA DE GARAJE**
C/. Cuesta Calderón Teléfono: 22 78 73

**AÑO '92
MAS
BARATO**



NOCILLA VASO136

EKO 150 GR.....262

NESQUIK
400 GR216

CAFE MOLIDO VIVO
250 GR119

PAK 3 FOIEGRAS
LA PIARA 80 GR....259

FUET
LA PIARA.....159

MIEL GRANJA
SAN FRANCISCO
500 GR215

ATUN RIANXEIRA
RO 70 PAK 3.....107

PASTAS SOPA
ARDILLA
500 GR85

LIMPIAMUEBLES
PRONTO..... 299

LACA ELVIRA228

FREGONA
VILEDA.....174

GEL SPORT CITY99

COLONIA SENADOR
100 ML.....399

PROGRAMACION DE TELEVISION

MIERCOLES 22

TVE 1

08.05 CADA MAÑANA
09.05 CINE: "ARMÍÑO NEGRO"
10.50 DE PAR EN PAR
12.10 AMOR PROHIBIDO
13.00 MAGACINES TERRITORIALES
13.30 DESTINO
14.00 INFORMATIVOS TERRITORIALES
14.30 NO TE RIAS QUE ES PEOR
15.00 TELEDIARIO 1
15.35 RUBI
16.25 PASA LA VIDA
17.35 JUEGA CON NOSOTROS
19.35 JAKE EL GORDO
20.30 TELEDIARIO 2
21.05 LAS CHICAS DE ORO
21.35 CAMARENA
23.10 EL PAJARO ESPINO
00.00 TELEDIARIO
00.20 PUNTO DE VISTA
00.30 AUSTRALIANOS

TVE 2

07.30 CLIP, CLAP, VIDEO
08.00 DIBUJA 2
09.00 LOS FRAGUEL ROCK
09.30 TV EDUCATIVA
11.35 LA HORA DE VIVIR
12.30 PRE-ESCOLAR
13.00 CLIP, CLAP, VIDEO
13.25 DIBUJA 2
14.00 DE OTRO MUNDO
14.30 TENIS
15.00 CIFRAS Y LETRAS
15.30 DE NUREMBERG A NUREMBERG
16.25 CINE: "CUANDO MEXICO CANTA"
18.15 FALCON CREST
19.00 PELIGROSAMENTE JUNTAS
20.05 CHOCALA
21.00 REDACCION
21.15 EL PALENQUE
22.00 CINE: "EL LADRON QUE VINO A CENAR"
23.50 IMAGENES PERDIDAS
00.20 CINE: "LA OPERA DEL MEN- DIGO"
01.55 PATINAJE

TELEMADRID

08.00 TRAFICO DE MADRID
09.00 A SABER
09.30 FLIPPING CON EL ZAPPING
10.00 VIVIR EN MADRID
10.20 CUANDO LLEGA EL BARCO
11.30 ENTRE AMIGOS
13.05 CALIFORNIA
14.00 TELENOTICIAS
15.00 EN ACCION
15.30 CINE: "STICO"
17.35 BELLEZA Y PODER
18.15 EL JUSTICIERO
19.00 STAR TREK
20.00 LA BOLA DEL DRAGON
20.30 TELENOTICIAS
21.00 CINE: "SI HOY ES MARTES, ESTO ES BELGICA"
22.45 DEBATE

23.45 RESUMEN. COPA DEL REY
00.00 TELENOTICIAS
00.15 MIKE HAMMER
01.15 CAGNEY Y LACEY
02.30 DIMENSION DESCONOCIDA

ANTENA 3

07.00 UN HOMBRE CASA
07.30 AULA 3
08.03 LA GUARDERIA
09.30 TAN CONTENTOS
09.45 LA SALUD
10.00 EL ORO Y EL BARRO
12.03 SANTA BARBARA
13.00 BONANZA
14.00 MI BELLA GENIO
14.30 COSAS DE CASA
15.00 NOTICIAS
15.30 LEONELA
16.15 TELE CINE: "LA PARTE DE LEON"
18.00 LA MERIENDA
18.30 SUPERFORCE
19.40 LA RULETA DE LA FORTUNA
20.30 NOTICIAS
21.00 NUEVOS POLICIAS
22.01 CINTURON NEGRO: "EL GUERRERO AMERICANO"
00.00 NOTICIAS
00.15 EN EL CALOR DE LA NOCHE
01.15 HOSPITAL GENERAL
02.00 PASARELA
02.45 AULA 3

TELE 5

07.55 DESAYUNA CON ALEGRIA
09.20 MARIA, MARIA
10.05 VACACIONES EN EL MAR
11.00 CINE: "LOS INVISIBLES"
12.45 TELECINCO, ¿DIGAME?
12.55 ENTRE PLATOS ANDA EL JUEGO
13.30 A MEDIODIA ALEGRIA
14.00 PAPA COMANDANTE
14.30 INES DUARTE, SECRETARIA
15.30 REMINGTON STEELE
16.25 VIENTRE DE ALQUILER
17.20 SUPER GUAY
19.00 VIP GUAY
19.30 ¿HABLANDO SE ENTIENDE LA BASCA?
20.05 SU MEDIA NARANJA
20.45 TELECUAPON
21.00 MANUELA
22.00 CINE: "RAICES PROFUNDAS"
00.00 ENTRE HOY Y MAÑANA
00.45 FUTBOLISIMO
02.25 ¿HABLANDO SE ENTIENDE LA BASCA? (R)

CANAL+

08.00 ABC WORLD NEWS
08.30 LOS 40 PRINCIPALES
09.25 NEWHART
09.52 NOTICIAS
10.00 /CINE: "VENDEDORES DE NOTICIA"
11.07 /CINE: "EL MUNDO SEGUN GARP"
13.30 LOS 40 PRINCIPALES
14.05 LOS GATOS SAMURAI

14.30 NEWHART
15.00 /CINE: "JUEGOS DE AMOR EN LA UNIVERSIDAD"
16.25 /CINE: "ASEGINATO DE CALIDAD"
18.08 /CINE: "AIR AMERICA"
20.00 REDACCION NOTICIAS
20.05 LOS 40 PRINCIPALES
20.30 LOS PRIMEROS DE LA CLASE
21.00 PADRES FORZOSOS
22.00 /CINE: "COMETE UNA TAZA DE TE"
23.45 /CINE: "AL FILO DE LA NOTICIA"
01.52 /CINE: "ALCOHOL Y COCA"

JUEVES 23

TVE 1

08.05 CADA MAÑANA
09.05 CINE: "CANTA Y NO LLORES"
10.25 DE PAR EN PAR
12.10 AMOR PROHIBIDO
13.00 MAG. TERRITORIALES
13.30 DESTINO
14.00 INFOR. TERRITORIALES
14.30 NO TE RIAS QUE ES PEOR
15.00 TELEDIARIO 1
15.35 RUBI
16.25 PASA LA VIDA
17.35 JUEGA CON NOSOTROS
19.35 JAKE EL GORDO
20.30 TELEDIARIO 2
21.05 PRIMERO IZQUIERDA
21.15 EL PRIMIJUEGO
22.35 ESTRENOS TV: "PASION FATAL"
00.20 DIARIO NOCHE
00.30 PUNTO DE VISTA
00.40 LOS AUSTRALIANOS

TVE 2

07.30 CLIP, CLAP, VIDEO
08.00 DIBUJA 2
09.00 LOS FRAGUEL ROCK
09.25 REDACCION
09.30 TV EDUCATIVA
11.30 REDACCION
11.35 LA HORA DE ...
12.30 CAJÓN DESASTRE
13.00 CLIP, CLAP, VIDEO
13.25 DIBUJA 2
14.05 DE OTRO MUNDO
14.30 TENIS: OPEN DE AUSTRALIA
15.00 CIFRAS Y LETRAS
15.30 DE NUREMBERG A NUREMBERG
16.30 CINE: "YO NO CREO EN LOS HOMBRES"
18.10 FALCON CREST
19.00 PELIGROSAMENTE JUNTAS
19.55 INFORMATIVOS TERRITORIALES
20.00 BALONCESTO: MONTIGALA JOVENTUT-PHILIPS DE MILAN
21.30 REDACCION
21.45 MATRIMONIO CON HIJOS

22.15 JUEVES CINE: "Mc VICAR, EL ENEMIGO PUBLICO NUMERO UNO"
00.05 METROPOLIS
00.35 CINE: "LOS OLVIDADOS"

TELEMADRID

08.00 TRAFICO DE MADRID
09.00 A SABER
09.30 FLIPPING CON EL ZAPPING
10.00 VIVIR EN MADRID - CUANDO LLEGA EL BARCO - ENTRE AMIGOS - CALIFORNIA
14.00 TELENOTICIAS
15.00 EN ACCION
15.30 CINE DE TARDE: "LA AMANTE"
17.15 BELLEZA Y PODER
18.05 EL JUSTICIERO
19.00 STAR TREK
20.00 LA BOLA DEL DRAGON
20.30 TELENOTICIAS
21.00 FUTBOL: POR DETERMINAR
23.00 INTIMAMENTE
00.00 TELENOTICIAS
00.15 MIKE HAMMER
01.15 CAGNEY Y LACEY
02.15 DIMENSION DESCONOCIDA

ANTENA 3

07.00 LA LLAMADA DEL OESTE
07.30 AULA 3
08.00 NOTICIAS
08.03 LA GUARDERIA
09.30 TAN CONTENTOS
09.45 LA SALUD
10.00 EL ORO Y EL BARRO
12.03 SANTA BARBARA
13.00 BONANZA
14.00 MI BELLA GENIO
14.30 SOMOS 10
15.00 NOTICIAS
15.30 LEONELA
16.15 TELE CINE: "FELIZ AÑO, AMOR MIO"
18.00 LA MERIENDA
19.15 HISTORIAS DE MARSHALL
19.40 LA RULETA DE LA FORTUNA
20.30 NOTICIAS
21.00 COP ROCK
22.01 FARMACIA DE GUARDIA
22.30 DE TU A TU
00.00 NOTICIAS
00.15 LOU GRANT
01.15 ESCUELA DE PERIODISMO
02.00 PASARELA
02.45 AULA 3

TELE 5

08.00 DESAYUNA CON ALEGRIA
09.20 MARIA, MARIA
10.05 VACACIONES EN EL MAR
11.00 CINE CORAZON: "MILI KK"
12.45 TELE 5, ¿DIGAME?
12.55 ENTRE PALTOS ANDA EL JUEGO
13.30 A MEDIODIA ALEGRIA
14.00 PAPA COMANDANTE
14.30 INES DUARTE, SECRETARIA
15.30 REMINGTON STEELE
16.25 VIENTRE DE ALQUILER
17.20 SUPER GUAY

19.00 VIP GUAY
19.30 ¿HABLANDO SE ENTIENDE LA BASCA?
20.05 SU MEDIA NARANJA
20.45 TELECUAPON
21.00 MANUELA
22.00 SILENCIO, SE RIE: "YO SOY FULANA DE TAL"
23.45 ¿QUE GENTE TAN DIVERTIDA!
00.15 ENTRE HOY Y MAÑANA
01.00 CINE: "DESAHUCIADOS"
02.40 ¿HABLANDO SE ENTIENDE LA GENTE? (R)

CANAL+

08.00 ABC WORLD NEWS
08.30 LOS 40 PRINCIPALES
09.25 NEWHART
10.00 /CINE: "LOCA ACADEMIA DE POLICIA III"
11.20 /CINE: "POWER"
13.30 LOS 40 PRINCIPALES
14.00 REDACCION
14.05 LOS GATOS SAMURAI
14.30 NEWHART
15.00 /CINE: "EL CEMENTERIO VIENTE"
16.39 /CINE: "CUANDO ME ENAMORO"
18.40 /CINE: "NOS MUDAMOS"
20.00 REDACCION
20.05 LOS 40 PRINCIPALES
20.30 LOS PRIMEROS DE LA CLASE
21.00 PADRES FORZOSOS
21.30 REDACCION
22.00 /CINE: "GORILAS EN LA NIEBLA"
00.02 /CINE: "SOLO ANTE LA LEY"
01.45 /INSIDE OUT/
01.55 /TRANSWORLD SPORT/
02.45 /CINE: "EL RESCATE DE JESSICA McLURE"

VIERNES 24

TVE 1

08.05 CADA MAÑANA
09.05 CINE: "LA SINFONIA PAS- TORAL"
10.50 DE PAR EN PAR
12.10 AMOR PROHIBIDO
13.00 MAGAZINES TERRITORIALES
13.30 DESTINO
14.00 INFORMATIVOS TERRITORIALES
14.30 NO TE RIAS QUE ES PEOR
15.00 TELEDIARIO 1
15.35 RUBI
16.25 PASA LA VIDA
17.35 MAS VALE PREVENIR
18.05 JUEGA CON NOSOTROS
19.35 JAKE EL GORDO
20.30 TELEDIARIO 2
21.05 UN, DOS, TRES
23.30 EL AUTOESTOPISTA
00.00 DIARIO NOCHE
00.15 ALLUCINE: "CASA DE LOS COS"
01.45 EN CONCIERTO: RICHEL- HAVENS

HILARIO PINO presentará, a partir del 11 de febrero próximo, el primer telediaro de 90 minutos de la historia de la televisión. El nuevo "Telenoticias" de Telemadrid comenzará a las 14 horas con un espacio informativo de ámbito local y regional. La siguiente media hora se dedicará a las noticias nacionales e internacionales y, a su conclusión, sobre las tres de la tarde, se inaugurará un informativo deportivo de 30 minutos dirigido por Antonio Muro. El noticiero de las 20.30 horas tendrá como presentadores a Carlos Carballo y Mari Pau Domínguez; y el de las 0,00 horas, Rafael Moya. "El área de Valdano" pasa a emitirse

los lunes, y "Gol a Gol" cambiará de presentador, Emilio García Carrasco sustituye a José Joaquín Brotons.

MARCOS SANZ, director general de Telemadrid, tiene la intención de ganar más audiencia y facturar más publicidad con menos dinero. "La nueva programación responde a la búsqueda de identidad. Haremos una televisión pública y regional y presentaremos una rejilla sencilla y homogénea", afirmó José Miguel Contreras, director de programas. Con ello, los espacios informativos, deportivos, cinematográficos e infantiles serán reforzados.

FELIPE GONZALEZ y su discurso en la firma de paz de

Méjico nos privaron, el pasado jueves, en La 2, de la primera parte del encuentro de baloncesto de la Liga Europea que disputaban Estudiantes y Juventud de Badalona. Podemos entender que se suprima un evento deportivo cuando se está produciendo un acontecimiento relevante en directo, en otro lugar del mundo. Pero es de todo punto inadmisibles que un evento en diferido se deba encuadrar justamente a la hora de un partido en directo de la magnitud y la importancia de un Estudiantes- Juventud. Además, García Candau y su equipo de subordinados al servicio del Gobierno decidieron cargarse también la segunda parte del partido que la selección de balonma-

no estaba jugando en la Copa del Mundo, que decidía su pase a las semifinales. Con este tipo de conductas la cuestión queda clara: para TVE, el interés político -cuando Felipe está por medio- prima al de la mayoría de los espectadores... ahora entendemos el slogan "para una amplia minoría".

LA TELE PRIVADA sólo podrá ser vista, a partir de las próximas ampliaciones de Retevisión, por 74.481 espectadores de nuestra provincia, lo que supone menos de la mitad de los habitantes de Guadalajara. La cobertura de los canales privados en la Provincia se circunscribe, casi por completo, al área geográfica que rodea la Capital.

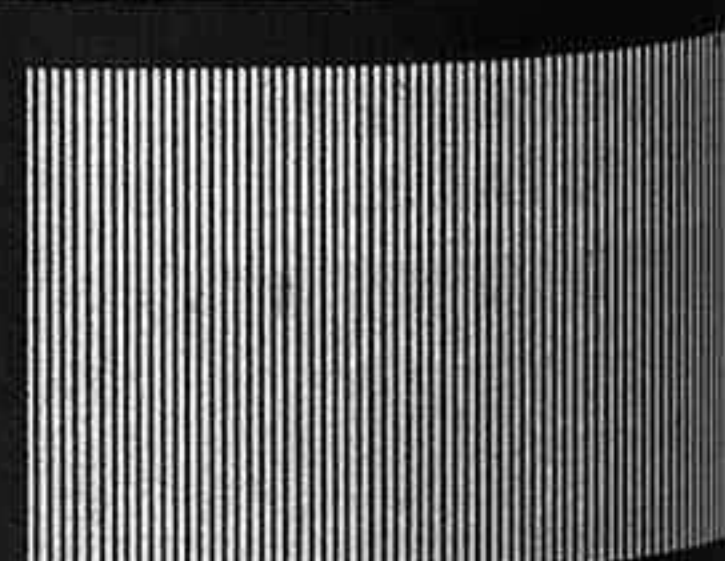

625 LINEAS

Por: TELECANO



PROGRAMACION DE TELEVISION

VIERNES 24

TVE 2

- 07.30 CLIP, CLAP, VIDEO
- 08.30 DIBUJA 2
- 09.00 FRAGUEL ROCK
- 09.25 REDACCION
- 09.30 TV EDUCATIVA
- 11.30 NOTICIAS
- 11.35 LA HORA DE LA ALIMENTACION
- 12.30 CAJON DESASTRE
- 13.00 CLIP, CLAP, VIDEO
- 13.35 DIBUJA 2
- 14.05 DE OTRO MUNDO
- 14.30 TENIS
- 15.00 CIFRAS Y LETRAS
- 15.30 EL MUNDO OCULTO
- 16.25 CINE: "COLOTAY"
- 18.20 FALCON CREST
- 19.10 PELIGROSAMENTE JUNTAS
- 20.05 ÁREA RESERVADA
- 21.00 REDACCION
- 21.15 DOCUMENTOS TV
- 22.10 EL ESPEJO
- 22.15 CINE CLUB: "EL SAMARITANO"
- 01.30 STEVE ALLEN
- 01.55 CINE CLUB: "LA VIDA ES BELLA"

TELEMADRID

- 08.00 TRAFICO DE MADRID
- 09.00 A SABER
- 09.30 FLIPPING CON EL ZAPPING
- 10.00 VIVIR EN MADRID
- 10.20 CINE: "TORBELLINO"
- 11.30 ENTRE AMIGOS
- 13.05 CALIFORNIA
- 14.00 TELENOTICIAS
- 15.00 EN ACCION
- 15.30 CINE DE TARDE: "LAS GIRLS"
- 17.30 BELLEZA Y PODER
- 18.20 EL JUSTICIERO
- 19.10 TOP MADRID GUÍA
- 20.05 LA BOLA DEL DRAGON
- 20.30 TELENOTICIAS
- 21.00 NOCHE DE CINE: "LOS DOCE DEL PATIBULO: LA SIGUIENTE MISION"



"RAICES PROFUNDAS"

Uno de los clásicos indiscutibles del género "Western", que impuso definitivamente la figura del pistolero con pasado escabroso pero defensor de los débiles. Adecuados protagonistas, soberbios secundarios y una música ya histórica. Miércoles en Tele5 a las 22.00

ANTENA 3

- 07.00 AVENTURAS EN EL LAGO
- 07.30 AULA 3
- 08.00 LA GUARDERIA
- 09.30 TAN CONTENTOS
- 09.45 LA SALUD
- 10.00 EL ORO Y EL BARRO
- 12.03 SANTA BARBARA
- 13.00 BONANZA

- 14.03 MI BELLA GENIO
- 14.30 LA VIDA EN COLOR
- 15.00 NOTICIAS
- 15.30 LEONELA
- 16.15 TELE CINE: "MARBELLA, UN GOLPE DE CINCO ESTRELLAS"
- 18.00 LA MERIENDA
- 19.15 EL PRINCIPE DE BEL AIR
- 19.40 LA RULETA DE LA FORTUNA
- 20.30 NOTICIAS
- 21.00 NUEVOS POLICIAS
- 22.01 TRAS LA PISTA DEL CRIMEN
- 23.45 NOTICIAS
- 00.00 LA CLAVE
- 02.00 CINE: "LA OLIMPIADA DE LOS MARIDOS"

TELE 5

- 08.00 DESAYUNA CON ALEGRIA
- 09.20 MARIA, MARIA
- 10.05 VACACIONES EN EL MAR
- 11.00 CINE CORAZON: "DISPARA FUERTE, MAS FUERTE... NO LO ENTIENDO"
- 12.45 TELE 5 ¿DIGAME?
- 12.55 ENTRE PLATOS ANDA EL JUEGO
- 13.30 A MEDIODIA ALEGRIA
- 14.00 PAPA COMANDANTE
- 14.30 INES DUARTE, SECRETARIA
- 15.30 REMINGTON STEELE
- 16.25 VIENTRE DE ALQUILER
- 17.25 SUPER GUAY
- 19.00 VIP GUAY
- 19.30 ¿HABLANDO SE ENTIENDE LA BASCA?
- 20.00 REDACCION
- 20.05 SU MEDIA NARANJA
- 20.45 TELEUPON
- 21.00 MANUELA
- 22.00 SENSACION DE VIVIR
- 22.55 TUTTI FRUTTI
- 00.15 ENTRE HOY Y MAÑANA
- 00.55 ¿HABLANDO SE ENTIENDE LA GENTE?
- 02.00 EROTISIMO: "PROVOCACION"

CANAL+

- 08.00 ABC WORLD NEWS
- 08.30 LOS 40 PRINCIPALES
- 09.25 NEWHART
- 10.00 /CINE: "EJECUTIVO, EJECUTOR"
- 11.32 /CINE: "LA CURIOSIDAD MATA"
- 12.54 /DOCUMENTAL: EL ANUNCIO MAS GRANDE DEL MUNDO/
- 13.30 LOS 40 PRINCIPALES
- 14.05 LOS GATOS SAMURAI
- 14.30 NEWHART
- 15.00 /CINE: "CHICOS ESCANDALOSOS"
- 16.28 /CINE: "DENTRO DEL LABERINTO"
- 18.05 /EERIE INDIANA-LOS ASTRONOMOS/
- 18.28 /ESPECIAL INFANTIL/
- 19.30 /DOCUMENTO NATURAL: CASTILLO BAJO TIERRA/
- 20.00 REDACCION
- 20.05 LOS 40 PRINCIPALES
- 20.30 LOS PRIMEROS DE LA CLASE
- 21.00 PADRES FORZOSOS
- 21.30 REDACCION
- 22.00 /CINE: "KICKBOXER"
- 23.34 /CINE: "PASEANDO A MISS DAISY"
- 01.10 /INSIDE OUT/
- 01.20 /SESION ESPECIAL X: "LA MUJER INVISIBLE"
- 02.38 /CINE: "LA NOCHE DE GRADUACION"
- 04.14 /CINE: "DISCIPULOS DE HITLER"
- 05.45 /CINE: "LA PASION DE CAMILLE CLAUDEL"

SABADO 25

TVE 1

- 08.00 PRIMERO ¿QUIERDA
- 09.00 ULTIMAS PREGUNTAS
- 09.30 CONCIERTO DEL SABADO

- 11.00 DOCUMENTAL
- 11.50 TELE-EXPO
- 12.00 VISTO Y NO VISTO
- 13.00 ENCUENTRO JUVENIL BANESTO
- 13.55 ROCKOPOP
- 15.00 TELEDIARIO 1
- 15.35 ALFRED J. KWAK
- 16.00 SESION DE TARDE: "EL GRAN JAKE"
- 17.45 CLUB DISNEY
- 19.35 AMIGOS OLIMPICOS
- 20.30 TELEDIARIO 2
- 21.05 INFORME SEMANAL
- 22.05 SABADO CINE: "ANZACS, LA GUERRA DE LAS ANTIPODAS" - 01.20 "ASIGNATURA APROBADA"
- 02.45 EN ESCENA

ATH. BILBAO BARCELONA
Sábado a las 20.00 en Telemadrid

TVE 2

- 08.00 CHOCALA
- 09.00 DIBUJA - 2
- 10.35 CINE PARA TODOS: "MAMA OCA"
- 12.00 ENTROMETIDOS
- 13.50 TELEEXPO
- 14.05 LONGITUD, LATITUD
- 14.30 ECONOMIA EN LA 2
- 15.00 RAPIDO
- 15.30 PONTE LAS PILAS
- 16.30 NBA
- 18.30 CAMINO DE SAN DIEGO
- 19.00 ESQUI Y PATINAJE
- 19.45 NOTICIAS
- 20.00 SALA 2: "LOS CHICOS DE TIME SQUARE"
- 21.50 TEATRO EN LA 2
- 23.55 OPERA EN LA 2
- 02.00 TENIS

TELEMADRID

- 09.15 CONCIERTO
- 10.45 AL CONTRAATAQUE
- 12.10 DINOSAUCERS
- 12.35 LOS BOBOBOBS
- 13.00 LOS EWOKS
- 13.25 MATINAL DEL SABADO: "CHICO Y COCA"
- 14.30 TELENOTICIAS
- 15.00 EL CAPITAN PLANETA
- 15.30 FUTBOL: LIGA INGLESA
- 18.00 PANTALLA CHICA: "COLORADO JIM"
- 19.30 FUTBOL: ATH. BILBAO-BARCELONA
- 22.00 TELENOTICIAS
- 22.15 ENTRE AMIGOS
- 00.15 CINE: "TOMMY"
- 02.10 CAGNEY Y LACEY

ANTENA 3

- 07.00 LA LLAMADA DEL OESTE
- 07.30 AULA 3
- 08.00 DE TU ATU (R)

- 09.30 LA GUARDERIA DEL SABADO
- 11.00 POLVO DE ESTRELLAS 1º: "LA HORA 25"
- 13.00 CENTIMETROS CUBICOS
- 14.00 MI BELLA GENIO
- 14.30 LOS HEROES DE HOGAN
- 15.00 NOTICIAS
- 15.30 EL PROGRAMA DE HERMI DA
- 18.00 POLVO DE ESTRELLAS (18.10) 2º PELICULA: "YO, VIERNES"
- 20.03 CHICAS CON CLASE
- 20.30 NOTICIAS
- 21.00 LOS TRES DE ANTENA 3 (22.03) 3º Y 4º PELICULA: "LO QUE EL VIENTO SE LLEVO"
- (02.00) 5º PELICULA: "SELZNICK"
- 03.00 EL PROGRAMA DE HERMI DA

TELE 5

- 07.15 ENTRE HOY Y MAÑANA
- 08.00 SUPERGUAY SABADO
- 10.30 LAS CHICAS CON LAS CHICAS
- 11.00 HUMOR AMARILLO
- 11.35 PRESSING CATCH
- 12.05 EL SHERIFF CHIFLADO
- 13.00 TELE 5 ¿DIGAME?
- 15.00 CAMPEONES
- 15.30 CINE FIESTA: "LLO EN LOS GRANDES ALMACENES"
- 17.25 VIP NOCHE
- 19.00 VIVAN LOS NOVIOS
- 19.30 ¿HABLANDO SE ENTIENDE LA BASCA?
- 20.00 INES DUARTE, SECRETARIA
- 21.00 MANUELA
- 22.00 HUMOR CINCO ESTRELLAS: CHEERS-EL NUEVO BENNY HILL-APARTAMENTO PARA TRES-
- 00.15 ENTRE HOY Y MAÑANA
- 01.00 PRESSING BOXEO
- 02.00 PLAY BOY



"LO QUE EL VIENTO SE LLEVO"

Incansablemente repuesta una y otra vez, continúa asombrando a las nuevas generaciones, al ser el más espléndido ejemplo de toda una concepción del espectáculo cinematográfico ya en desuso, de ahí su inagotable atractivo.

Sábado en Antena 3 a las 22.03

CANAL+

- 08.10 ABC WORLD NEWS
- 08.40 LOS 40 PRINCIPALES
- 09.30 NEWHART
- 10.00 /CINE: "DESVENTURAS DE UN ESTUDIANTE"
- 11.24 CINE: "LOS MISTERIOS DEL MONASTERIO"
- 13.00 DEL 40 AL 1
- 14.05 LA PANDILLA PLUMILLA
- 14.30 LOS CHICOS DE BEVERLY HILLS
- 15.00 /RUGBY CINCO NACIONES: IRLANDA-GALES/
- 16.20 /CINE: "AIR AMERICA"
- 18.08 /DOCUMENTO NATURAL: SEÑORES DEL MUNDO SUBMARINO/
- 19.02 /ESPECIAL INFANTIL/

- 20.05 MAMA, DETECTIVE PRIVADO
- 20.30 PRIMER PLANO
- 21.00 LO + PLUS
- 21.30 REDACCION
- 22.00 /CINE: "LANTERN HILL"
- 23.52 /CINE: "EL SARGENTO DE HIERRO"
- 01.56 /INSIDE OUT/
- 02.06 /CINE: "PHANTASM II"
- 03.42 /CINE: "ORQUIDEA SALVAJE"
- 05.28 /CINE: "GRAN BOLA DE FUEGO"
- 07.10 /DOCUMENTO: MUJERES A BORDO/

DOMINGO 26

TVE 1

- 08.00 INFORME SEMANAL
- 09.00 TIEMPO DE CREER
- 09.15 CONCIERTO
- 10.00 SANTA MISA
- 11.00 PUEBLO DE DIOS
- 11.30 CAMPO Y MAR
- 12.00 FAUNA ORIENTAL
- 12.30 UN, DOS, TRES (R)
- 14.30 TINY TOONS
- 15.00 TELEDIARIO 1
- 15.35 EL RETORNO DE D'ARTACAN
- 16.00 SESION DE TARDE: "UN SABIO EN LAS NUBES"
- 17.45 EL TIEMPO ES ORO
- 18.40 JUEGO DE NIÑOS
- 19.10 UN MUNDO DIFERENTE
- 19.35 TRIVIAL
- 20.30 TELEDIARIO 2
- 21.05 JUZGADO DE GUARDIA
- 21.30 CINE: "SHAFT VUELVE EL HARLEM"
- 23.20 LOS AÑOS VIVIDOS
- 00.20 TELEDIARIO
- 00.25 ARTE Y ARTISTAS FLAMENCOS
- 00.55 ROCKOPOP

TVE 2

- 08.00 AREA RESERVADA
- 09.00 DIBUJA - 2
- 10.40 CINE PARA TODOS "LOS OSOS AMOROSOS EN EL PAIS DE LAS MARAVILLAS"
- 12.05 DOMINGO DEPORTE
- 15.00 BARCELONA OLIMPICA
- 15.25 REDACCION
- 15.35 CINE: "NINOTCHKA"
- 17.25 DIAS DE CINE
- 17.55 CINE PARAISO: "EXTRAÑO CARGAMENTO"
- 19.50 FRECUENCIA PIRATA
- 21.00 NOTICIAS
- 21.15 LLAMADAS A MEDIANOCHE
- 22.05 CRONICAS URBANAS
- 23.00 ESTUDIO ESTADIO
- 23.50 OFF CINEMA: "EL VOLARES PARA LOS PAJAROS"
- 01.35 PRIMA
- 02.05 PATINAJE
- 02.35 EL PALENQUE

TELEMADRID

- 09.15 CONCIERTO
- 10.15 FUTBOL ALEMAN
- 11.45 DINOSAUCERS
- 12.10 LOS BOBOBOBS
- 12.35 LOS EWOKS
- 13.00 CINE: "INFIERNO EN EL PACIFICO"
- 14.30 TELENOTICIAS
- 15.00 TORTUGAS NINJA
- 15.30 OLE TUS VIDEOS
- 16.30 AL CONTRAATAQUE
- 19.45 VIDEO CINE: "LA SELVA ESMERALDA"
- 21.45 TELENOTICIAS
- 22.00 GOL A GOL
- 23.00 JUSTICIA PARA TODOS
- 00.00 FINAL DE LA SUPERBOWL
- 03.00 CAGNEY Y LACEY

ANTENA 3

- 06.00 OH, VIDEO
- 06.30 CENTIMETROS CUBICOS

PROGRAMACION DE TELEVISION

DOMINGO 26

(cont.)
07.15 LOS 3 DE ANTENA 3
08.03 EL GORDO
09.03 LA GUARDERIA DEL DOMINGO
11.00 FUTBOL SALA
12.30 FUTBOL AMERICANO
14.30 PEYTON PLACE
15.00 NOTICIAS
15.30 EL PROGRAMA DE HERMI-
DA
18.00 LA CONQUISTA DEL OESTE
20.00 LA FAMILIA NEWTON
20.30 NOTICIAS
21.00 EL GORDO
22.40 NOCHE DE LOBOS: "PLAYA SANGRIENTA"
00.15 NOTICIAS DEL DEPORTE
00.45 EL PROGRAMA DE HERMI-
DA

TELE 5

08.00 SUPERGUAY



"LA SELVA ESMERALDA"

Una excelente película, vagamente basada en hechos reales. Un ingeniero americano asiste impotente al rapto de su hijo por parte de una tribu de indios brasileños mientras construye una presa. En la década siguiente compaginará la construcción de la presa con la búsqueda del niño.

Domingo en Telemadrid a las 19.45

10.30 PRESSING CATCH
11.00 ARCO IRIS
11.30 LA QUINTA MARCHA.
Incluye: **EL SHERIFF CHIFLADO-¿QUE PASADAI-HELICOPTERO**
15.00 HUMOR AMARILLO
15.30 PANTALLA CHICA: "DOS HOMBRES Y UN DESTINO"
17.30 ¿QUE GENTE TAN DIVERTIDA!
17.55 TUTTI FRUTTI
19.00 VIVAN LOS NOVIOS
19.30 MISTERIO PARA TRES
20.30 SENSACION DE VIVIR
21.30 VIP NOCHE
00.00 ENTRE HOY Y MAÑANA
00.40 COLOMBO
02.30 ¿HABLANDO SE ENTIENDE LA BASCA?

CANAL+

08.00 LOS 40 PRINCIPALES
09.00 HALLO SPENCER
09.30 NEWHART
10.00/CINE: "EL CEMENTERIO VIVIENTE"
11.38 /DOCUMENTAL NATURAL-LEZA: LA ISLA VIRGEN/
12.05/ESPECIAL INFANTIL/
13.00 EL GRAN MUSICAL
14.05 VICTOR Y HUGO
14.25 /FUTBOL ITALIANO/
16.25 /CINE: "BIG"
18.05 CLIPS DEPORTE
18.15 PREVIO FUTBOL
19.00 /LIGA ESPAÑOLA: REAL MADRID-TENERIFE /
21.05 /EL TERCER TIEMPO/
21.32 NOTICIAS
22.00 /CINE: "UN GRAN AMOR"/

23.36 /CINE: "NOCHES DE HARLEM"
01.31 /EL TERCER TIEMPO/
01.41 /CINE: "SECUESTRADO EN BEIRUT"/

LUNES 27

TVE 1

08.05 CADA MAÑANA
09.05 CINE: "QUE TE VAYA BONITO"
10.30 DE PAR EN PAR
12.00 AMOR PROHIBIDO
13.00 MAGAZINES TERRITORIALES
13.30 DESTINO
14.00 INFOR. TERRITORIALES
14.30 NO TE RIAS QUE ES PEOR
15.00 TELEDIARIO 1
15.35 RUBI
16.25 PASA LA VIDA
17.30 ¿QUIERES QUE TE LO CUENTE?
19.05 SHOW FAMILIAR
19.35 JAKE EL GORDO
20.30 TELEDIARIO 2
21.05 EL PRECIO JUSTO
22.35 LA PIOVRA
23.40 EN PORTADA
00.10 DIARIO NOCHE
00.30 TENDIDO CERO
01.00 PUNTO DE VISTA
01.15 AUSTRALIANOS

TVE 2

07.30 CLIP, CLAP VIDEO
08.00 DIBUJA 2
09.00 FRAGUEL ROCK
09.30 TV EDUCATIVA
11.35 LA HORA DE...
12.30 CAJON DESASTRE
13.00 CLIP, CLAP, VIDEO
13.25 DIBUJA 2
14.00 DE OTRO MUNDO
14.30 DIAS DE CINE
15.00 CIFRAS Y LETRAS
15.30 EL MUNDO OCULTO
16.35 CINE: "TRES CASOS DE ASESINATO"
18.05 FALCON CREST
19.00 PELIGROSAMENTE JUNTAS
20.05 ACB
20.30 GALA DEL DEPORTE
21.00 NOTICIAS
21.15 AQUELLOS MARAVILLOSOS AÑOS
21.40 LAS CHICAS DE HOY EN DIA
22.10 LA ESTRELLA ES...
BARCELONA: "ULTIMAS TARDES CON TERESA"
00.10 RAPIDO
00.40 ULTIMA SESION: "EL PATO SALVAJE"

TELEMADRID

07.30 TRAFICO EN MADRID
09.00 A SABER
09.30 FLIPPING CON EL ZAPPING
10.00 VIVIR EN MADRID
10.20 CUANDO LLEGA EL BARCO
11.30 ENTRE AMIGOS
12.05 MADRID ACTUALIDAD
12.15 PUEBLOS
12.45 CARTAS
13.05 CALIFORNIA
14.00 TELENOTICIAS
15.00 EN ACCION
15.30 CINE DE TARDE: "ANA COULDER"
17.15 BELLEZA Y PODER
18.05 FINAL SUPERBOWL
20.00 LA BOLA DEL DRAGON
20.30 TELENOTICIAS
21.00 LARGOMETRAJE: "EL SEÑOR DOCTOR"
23.00 EL AREA DE VALDANO
00.00 TELENOTICIAS
00.15 MIKE HAMMER
01.15 CAGNEY Y LACEY

02.15 DIMENSION DESCONOCIDA

ANTENA 3

07.00 LOS PROTECTORES
07.30 AULA - 3
08.03 LA GUARDERIA
09.30 TAN CONTENTOS
09.45 LA SALUD
10.00 EL ORO Y EL BARRO
12.03 SANTA BARBARA
13.00 BONANZA
14.03 MI BELLA GENIO
14.30 COSAS DE CASA
15.00 NOTICIAS
15.30 LEONELA
16.15 TELE CINE: "NAVARRO: HIJOS DE NINGUNA PARTE"
18.00 LA MERIENDA
18.15 SALVADOS POR LA CAMPANA
19.40 LA RULETA DE LA FORTUNA
20.30 NOTICIAS
21.00 EL EQUIPO "A"
22.03 LA PELICULA DEL LUNES: "EL SEÑOR DE LAS BESTIAS"
00.00 NOTICIAS
00.15 HOMBRES AZUL
01.15 HOSPITAL GENERAL
02.00 PASARELA
02.45 AULA - 3

TELE 5

07.20 ENTRE HOY Y MAÑANA
08.00 DESAYUNA CON ALEGRÍA
09.25 MARIA, MARIA
10.05 VACACIONES EN EL MAR
11.05 CINE CORAZON: "AMOR AGRIDULCE"
12.45 TELE 5, ¿DIGAME?
13.30 A MEDIODIA ALEGRÍA
14.00 PAPA COMANDANTE
14.30 INES DUARTE, SECRETARIA
15.30 REMINGTON STEELE
16.25 VIENTRE DE ALQUILER
17.20 SUPER GUAY
19.00 VIP GUAY
19.30 ¿HABLANDO SE ENTIENDE LA BASCA?
20.02 SU MEDIA NARANJA
20.45 TELECUPOON
21.05 MANUELA
22.00 GRAN PANTALLA TV
23.45 ENTRE HOY Y MAÑANA
00.40 ¿HABLANDO SE ENTIENDE LA GENTE?
01.40 ARCO IRIS
02.10 EL INSPECTOR DERRICK

CANAL+

08.00 ABC WORLD NEWS
08.25 DEL 40 AL 1
09.25 PRIMER PLANO
09.52 REDACCION
10.00 /CINE: "INDIANA JONES Y LA ULTIMA CRUZADA"
12.02 /DOCUMENTO: MARINOS/
13.05 /EL TERCER TIEMPO/
13.30 LOS 40 PRINCIPALES
14.05 LOS GATOS SAMURAI
14.30 NEWHART
15.00 /CINE: "CAZAFANTASMAS II"
16.42 /CINE: "COMETE UNA TAZA DE TE/
18.26 /CINE: "BUSCANDO EL PASADO/
20.00 REDACCION
20.05 LOS 40 PRINCIPALES
20.30 EL DIA DESPUES
21.30 REDACCION
22.00 /CINE: "AQUI HUELE A MUERTO/
23.30 /CINE: "MONTY DEDOS LARGOS"
00.58 /BOXEO/
01.58 /CINE: "DARK ANGEL"/

MARTES 28

TVE 1

08.05 CADA MAÑANA
09.05 CINE: "ECLIPSE DE SOL"
10.30 DE PAR EN PAR
12.00 AMOR PROHIBIDO
13.00 MAGAZINES TERRITORIALES
13.30 DESTINO
14.00 INF. TERRITORIALES
14.30 NO TE RIAS QUE ES PEOR
15.00 TELEDIARIO 1
15.35 RUBI
16.25 PASA LA VIDA
17.30 ¿QUIERES QUE TE LO CUENTE?
19.05 SHOW FAMILIAR
19.35 JAKE EL GORDO
20.30 TELEDIARIO - 2
21.05 VIDEOS DE PRIMERA
21.40 CINE: "OPERACION CABARETERA"
23.25 NO TAN BESTIAS
23.30 A DEBATE
00.30 DIARIO NOCHE
00.50 PUNTO DE VISTA
01.00 SEMBLANZAS

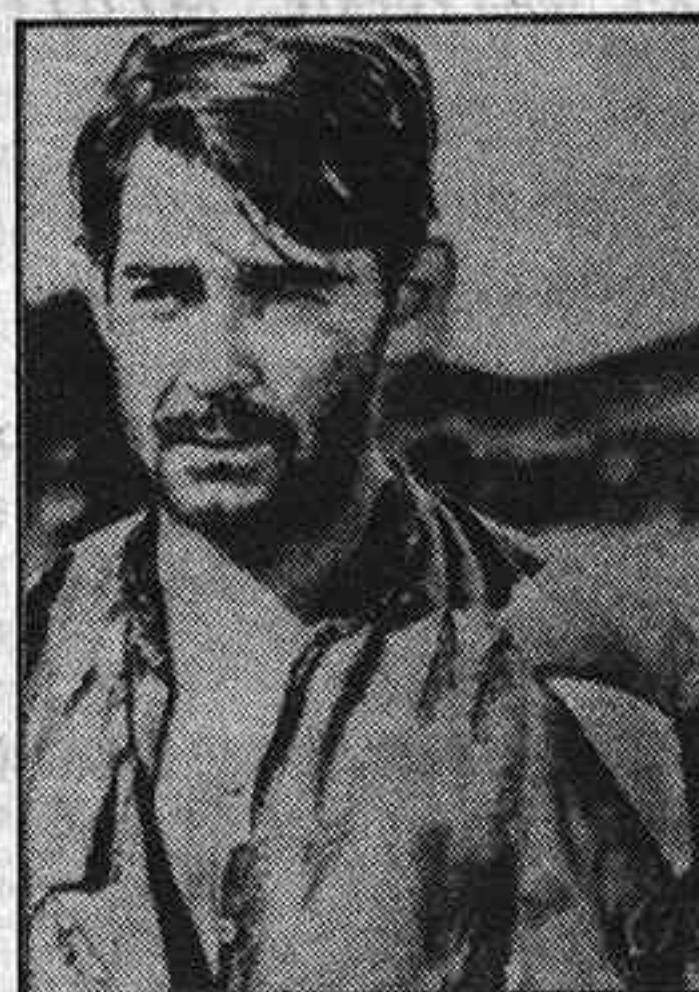

"EXTRAÑO CARGAMENTO"

Una magnífica película de Borzage que muestra la huida de un grupo de presidiarios a través de la jungla. Muy buen trabajo a nivel interpretativo y conseguida atmósfera de espiritualidad

Domingo en La 2 a las 17.55

TVE 2

02.00 TESTIMONIO
07.30 CLIP, CLAP, VIDEO
08.00 DIBUJA 2
09.00 LOS FRAGUEL ROCK
09.30 TV EDUCATIVA
11.35 LA HORA DE LA CALLE
12.30 CAJON DESASTRE
13.00 CLIP, CLAP, VIDEO
13.25 DIBUJA 2
14.00 DE OTRO MUNDO
14.25 NOTICIAS
14.30 LONGITUD, LATITUD
15.00 CIFRAS Y LETRAS
15.30 EL MUNDO OCULTO
16.30 CINE: "CARIÓ MIO"
18.05 FALCON CREST
19.00 PELIGROSAMENTE JUNTAS
20.00 INFOR. TERRITORIALES
21.00 REDACCION
21.15 PUNTO Y APARTE
22.00 CAMPOS DE FUEGO
23.45 LINEA 900
00.15 ORDEN ESPECIAL
00.20 BUSCARSE LA VIDA EN MADRID
00.50 CINE CLUB: "SUSANA, DEMONIO Y CARNE"

TELEMADRID

07.30 TRAFICO EN MADRID
09.00 A SABER
09.30 FLIPPING CON EL ZAPPING
10.00 VIVIR EN MADRID
10.20 CUANDO LLEGA EL BARCO
11.30 ENTRE AMIGOS
12.05 MADRID ACTUALIDAD
12.15 PUEBLOS
12.30 MENU DEL DIA
12.45 CARTAS

13.05 CALIFORNIA
14.00 TELENOTICIAS
15.00 EN ACCION
15.30 CINE DE TARDE: "NICK CARTER, AQUEL LOCO DETECTIVE"
17.15 BELLEZA Y PODER
18.05 EL JUSTICIERO
19.00 STAR TREK
20.00 LA BOLA DEL DRAGON
20.30 TELENOTICIAS
21.00 CINE: "EL CID"
00.15 EL VUELO DE LA AVENTURA
01.00 MIKE HAMMER
02.00 CAGNEY Y LACEY
03.00 DIMENSION DESCONOCIDA

ANTENA 3

07.00 LA LLAMADA DEL OESTE
07.30 AULA 3
08.00 LA GUARDERIA
09.30 TAN CONTENTOS
09.45 LA SALUD
10.00 EL ORO Y EL BARRO
12.03 SANTA BARBARA
13.00 BONANZA
14.03 MI BELLA GENIO
14.30 LA MUJER SHERIFF
15.00 NOTICIAS
15.30 LEONELA
16.15 TELE CINE: "EL REY CRUEL"
18.00 LA MERIENDA
18.45 UN HOMBRE DE FAMILIA
19.40 LA RULETA DE LA FORTUNA
20.30 NOTICIAS
21.00 EL COCHE FANTASTICO
22.01 LA PELICULA DEL MARTES: "COMA"
00.00 NOTICIAS
00.15 MANCUSO
01.15 HOSPITAL GENERAL
02.00 PASARELA
02.45 AULA 3

TELE 5

08.00 DESAYUNA CON ALEGRÍA
09.25 MARIA, MARIA
10.05 VACACIONES EN EL MAR
11.05 CINE CORAZON: "JORY"
12.45 TELE 5, ¿DIGAME?
13.30 A MEDIODIA ALEGRÍA
14.00 PAPA COMANDANTE
14.30 INES DUARTE, SECRETARIA
15.30 REMINGTON STEELE
16.25 VIENTRE DE ALQUILER
17.20 SUPER GUAY
19.00 VIP GUAY
19.30 ¿HABLANDO SE ENTIENDE LA BASCA?
20.02 SU MEDIA NARANJA
20.45 TELECUPOON
21.05 MANUELA
22.00 GRAN PANTALLA TV
23.45 ENTRE HOY Y MAÑANA
00.30 ¿HABLANDO SE ENTIENDE LA BASCA?
01.30 LAS CHICAS CON LAS CHICAS
02.00 EL INSPECTOR DERRICK

CANAL+

08.00 ABC WORLD NEWS
08.25 EL GRAN MUSICAL
09.25 LO + PLUS
10.00 /CINE: "UN GRAN AMOR/
11.36 /CINE: "NO DISPAREN A LA PIANISTA/
13.30 LOS 40 PRINCIPALES
14.00 LOS GATOS SAMURAI
14.30 NEWHART
15.00 /CINE: "EL TURISTA ACCIDENTAL"
16.58 /CINE: "DULCE HOGAR A VECES/
18.58 /DOCUMENTO. DISEÑO: PRESTIGIO/
20.05 LOS 40 PRINCIPALES
20.30 LOS PRIMEROS DE LA CLASE
21.00 PADRES FORZOSOS
21.30 NOTICIAS
22.00 /CINE: "A RIENDA SUELTA"
23.28 /CINE: "HECHO EN EL CIELO"
01.06 /MUSICA NOCHE: ROSSINI/

MIÉRCOLES 22

TV1 09.05 **ARMIÑO NEGRO** (Argentina 106 min 1953) Dir: Carlos Hugo Christensen. Int: Laura Hidalgo, Roberto Escalada. *

T5 11.00 **LOS INVISIBLES** (Italia 100 min 1988) Dir: Pasquale Squitieri. Int: Alfredo Rotella, Giulia Fossa. *

A3 16.15 **LA PARTE DEL LEON** (Francia 84 min 1971) Dir: Jean Larriga. Int: Robert Hossein, Charles Aznavour. **

TM3 16.20 **STICO** (España 107 min 1984) Dir: Jaime de Armiñan. Int: Fernando Fernán Gómez, Agustín González. ***

TV2 16.25 **CUANDO MEXICO CANTA** (México 101 min 1956) Dir: Julian Soler. Int: Fernando Soler, Rosita Quintana. *

TM3 21.00 **SI HOY ES MARTES ESTO ES BELGICA** (USA 96 min 1969) Dir: Mel Stuart. Int: Suzanne Pleshette, Ian McShane. ***

TV2 22.00 **EL LADRON QUE VINO A CENAR** (USA 101 min 1973) Dir: Bud Yorkin. Int: Ryan O'Neal, Jacqueline Bisset. ***. Webster, un técnico de computadoras, abandona su trabajo en el centro de datos de Houston para dedicarse a una profesión más apasionante y lucrativa: la de ladrón de joyas.

T5 22.00 **RAICES PROFUNDAS** (USA 113 min 1958) Dir: George Stevens. Int: Alan Ladd, Jean Arthur. *****. Un forastero llega a una granja donde un matrimonio y su hijo tienen que luchar, al igual que otras familias, contra un terrateniente que quiere apoderarse de todas las tierras. Al ver la desigualdad de las fuerzas, el forastero, un antiguo pistolero, se dispone a ayudarles.

A3 22.05 **EL GUERRERO AMERICANO** (USA 95 min 1985) Dir: Sam Firstenberg. Int: Michael Dudikoff, Steve James. **

TV2 00.20 **LA OPERA DEL MENDIGO** (GB 94 min 1953) Dir: Peter Brook. Int: Laurence Olivier, Stanley Holloway. ***. Un mendigo coincide en prisión con el capitán Macheat, que pasa la última noche de su vida en una prisión londinense, ya que de madrugada será ahorcado. El mendigo ha escrito una ópera que narra los azares amorosos del capitán, consecuencia de su condena.

JUEVES 23

TV1 09.05 **CANTA Y NO LLORES** (México 77 min 1949) Dir: Alfonso Patiño Gómez. Int: Irma Villa, Carlos López. *

T5 11.00 **MILI KK** (Italia 96 min 1987) Dir: Marco Risi. Int: Claudio Amendola, Agostina Belli. **

TM3 15.30 **LA AMANTE** (Chipre-Italia 88 min 1970) Dir: George Pan Cosmatos. Int: Raquel Welch, Richard Johnson. **

A3 16.15 **FELIZ AÑO, AMOR MIO** (México 86 min 1957) Dir: Tulio Demicheli. Int: Arturo de Córdoba, Marga López. **

TV2 16.30 **YO NO CREO EN LOS HOMBRES** (México 92 min 1954) Dir: Juan J. Riega. Int: Sara Montiel, Roberto Canedo. *

T5 22.00 **YO SOY FULANA DE TAL** (España 95 min 1975) Dir: Pedro Lazaga. Int: Conchita Velasco, Antonio Ferrandis. *

TV2 22.15 **McVICAR, EL ENEMIGO PUBLICO NUMERO 1** (GB 101 min 1980) Dir: Tom Clegg. Int: Roger Daltrey, Adam Faith. ****. McVicar, delincuente habitual, es condenado por diversos delitos a 23 años de prisión. Debido a su violento carácter, los enfrentamientos con los vigilantes de la cárcel son continuos, así como los castigos por su comportamiento. Junto a otro de los presos, descubre que en el

PELICULAS DE LA SEMANA

cuarto de las duchas hay un muro hueco y planean la fuga.

TV1 22.35 **PASION FATAL** (USA 95 min 1988) Dir: Christian I. Niby II. Int: Loni Anderson, Patrick Duffy. **

TV2 00.35 **LOS OLVIDADOS** (México 79 min 1950) Dir: Luis Buñuel. Int: Stela Inda, Roberto Cobo. ***

T5 01.00 **DESHAUCIADOS** (USA 90 min 1974) Dir: Larry Yust. Int: Frances Fuller, Peter Brocco. **

VIERNES 24

TV1 09.05 **LA SINFONIA PASTORAL** (Francia 102 min 1946) Dir: Jean Delannoy. Int: Pierre Blancard, Michele Morgan. *

TM3 10.20 **TORBELLINO** (España 99 min 1941) Dir: Luis Marquina. Int: Estrellita Castro, Manuel Luna. **

T5 11.00 **DISPARA FUERTE, MAS FUERTE, NO LO ENTIENDO** (Italia 96 min 1966) Dir: Eduardo de Filippo. Int: Marcello Mastroianni, Raquel Welch. **

TM3 15.30 **LAS GIRLS** (USA 114 min 1957) Dir: Georges Cukor. Int: Gene Kelly, Mitzi Gaynor. ***

A3 16.15 **MARBELLA, UN GOLPE DE 5 ESTRELLAS** (España-USA 96 min 1985) Dir: Miguel Hermoso. Int: Rod Taylor, Britt Ekland. **

TV2 16.25 **COTOLAY** (España 106 min 1965) Dir: J. Antonio Nieves Conde. Int: Vicente Parra, Didier Haudegedin. **

TM3 21.00 **LOS 12 DEL PATIBULO: LA SIGUIENTE MISION** (USA 150 min 1985) Dir: Andrew V. MacLaglen. Int: Lee Marvin, Ernest Borgnine. ***. El mayor Reisman y el general Worden recurren nuevamente a doce peligrosos presidiarios para realizar una misión suicida en las líneas alemanas.

TV2 22.15 **EL SAMARITANO** (USA 105 min 1986) Dir: Richard T. Heffron. Int: Martin Sheen, Cicely Tyson. ***. La película relata la vida real de un ex-combatiente de Vietnam que se convierte en defensor apasionado de los americanos pobres que carecen de hogar, llegando a poner en peligro su propia vida como consecuencia de las huelgas de hambre con que trata de llamar la atención y presionar para conseguir un lugar digno para los "sin hogar".

TM3 24.00 **MAX, MI AMOR** (Francia 93 min 1986) Dir: Nagisa Oshima. Int: Charlotte Rampling, Anthony Higgins. ***. Peter, diplomático de profesión, se entera de que su mujer, Margaret, tiene alquilado un apartamento donde se cita con su amante. Su sorpresa es aún mayor cuando descubre que el amante es Max, un chimpancé.

TV1 00.15 **CASA DE LOCOS** (USA 88 min 1974) Dir: Jim Clark. Int: Vicent Price, Peter Cushing. *

TV2 01.55 **LA VIDA ES BELLA** (Bélgica 80 min 1987) Dir: Bendit Lamy. Int: Papa Wemba, Bibi Krubwa. *

A3 02.00 **LA OLIMPIADA DE LOS MARIDOS** (Italia 87 min 1961) Dir: Giorgio Bianchi. Int: Ugo Tognazzi, Raimondo Vianello. **

T5 02.00 **PROVOCACION** (Italia 90 min 1986) Dir: Piero Vivarelli. Int: Marino Mase, Petra Scharbach. *

SABADO 25

TV2 10.35 **MAMA OCA** (USA 78 min 1988) Dir: Jeff Stein. Int: Harry Anderson, Brian Bonsal. **

A3 11.00 **LA HORA 25** (Francia-Italia-Yugoslavia 124 min 1967) Dir: Henri Verneuil. Int: Anthony Quinn, Virna Lisi. **

T5 15.30 **LIO EN LOS GRANDES ALMACENES** (USA 88 min 1963) Dir: Frank Tashlin. Int: Jerry Lewis, Jill St. John. ****. Un joven consigue un empleo en unos grandes almacenes. Pero debido a sus especiales características irá de sección en sección, ocasionando todo tipo de desastres.

TV1 16.00 **EL GRAN JAKE** (USA 105 min 1971) Dir: George Sherman. Int: John Wayne, Maureen O'Hara. ***. En 1909, en los territorios del Oeste Americano todavía campaban por sus respetos numerosas bandas de forajidos. Eran los residuos de una vieja delincuencia en despoblado que no se resignaba a desaparecer.

TM3 18.00 **COLORADO JIM** (USA 88 min 1953) Dir: Anthony Mann. Int: James Stewart, Janet Leigh. ***

A3 18.10 **YO, VIERNES** (GB 115 min 1976) Dir: Jack Gold. Int: Peter O'Toole, Richard Roundtree. ***

TV2 20.00 **LOS CHICOS DE TIME SQUARE** (USA 100 min) Dir: Curtis Hanson. Int: Howard E. Rollins Jr., Joanna Cassidy. *

A3 22.03 **LO QUE EL VIENTO SE LLEVO** (USA 215 min 1939) Dir: Victor Fleming. Int: Clark Gable, Vivian Leigh. ****. Una mujer fuerte y sin escrúpulos, Escarlata O'Hara, se enamora de un señorito bien educado, Ashley Wilkes, que además es su primo. Pero éste prefiere a la rival de Escarlata, la dulce Melניה Hamilton, con quien contrae matrimonio. Un visitante de Charleston, el comerciante Rhett Butler, todo un carácter irónico, escéptico, lúcido y avalado por un pasado supuestamente tormentoso, se enamora de Escarlata, a quien salva del incendio de Atlanta y con quien acaba casándose.

TV1 22.05 **ANZACS, LA GUERRA DE LAS ANTIPODAS** (Australia 175 min 1985) Dir: John Dixon. Int: Paul Hogan, Andrew Clarke. ***

TM3 00.15 **TOMMY** (GB 109 min 1975) Dir: Ken Russell. Int: Roger Daltrey, Eric Clapton. ***. Ken Russell llevó a la pantalla la mítica ópera de rock de Pete Townshend y los Who. En ella un niño sordomudo y ciego se cura y se convierte en una estrella de rock.

TV1 01.20 **ASIGNATURA APROBADA** (España 82 min 1987) Dir: José Luis García. Int: Jesús Puente, Victoria Vera. **

A3 02.00 **HOLLYWOOD: LOS AÑOS DE SELZNICK** (USA 49 min 1969) Dir: Marshall Flaum. Int: Henry Fonda. **

DOMINGO 26

TV2 10.40 **LOS OSOS AMOROSOS EN EL PAIS DE LAS MARAVILLAS** (Canadá 71 min 1987) Dir: Raymond J. Felice. Int: Dibujos animados. **

TM3 13.00 **INFIERNO EN EL PACIFICO** (USA 86 min 1968) Dir: John Boorman. Int: Lee Marvin, Toshiro Mifune. ***

TV2 15.30 **NINOTCHKA** (USA 106 min 1939) Dir: Ernst Lubitsch. Int: Greta Garbo, Melvyn Douglas. ****. La teniente rusa Ninotchka, una mujer de fuerte carácter, es enviada por Moscú para que supervise la misión especial de tres camaradas que deben vender en París unas joyas de una duquesa rusa que, tras la revolución, fueron confiscadas por el gobierno.

T5 15.30 **DOS HOMBRES Y UN DESTINO** (USA 106 min 1969) Dir: George Roy Hill. Int: Paul Newman, Robert Redford. ****. Dos forajidos y la novia de ambos son perseguidos por unos "cazarrecompensas", por lo que tienen que huir a Sudamérica. Allí intentarán redimirse, pero no podrán olvidar fácilmente su antigua profesión de asaltadores de trenes.

TV1 16.00 **UN SABIO EN LAS NUBES** (USA 96 min 1961) Dir: Robert Stevenson. Int: Fred MacMurray, Nancy Olson. ***

TV2 17.55 **EXTRAÑO CARGAMENTO** (USA 109 min 1940) Dir: Frank Borzage. Int: Clark Gable, Joan Crawford. ***

TM3 19.45 **LA SELVA ESMERALDA** (USA 109 min 1985) Dir: John Boorman. Int: Powers Boothe, Charley Boorman. ****. Filme basado en la historia real de un niño blanco de 7 años secuestrado y recogido por una tribu salvaje de la selva amazónica. Con ellos compartió la vida, sus ritos y su mitología. Cuando su verdadero padre lo encontró de nuevo, se produjo un significativo choque de culturas.

TV1 21.30 **SHAFT VUELVE A HARLEM** (USA 102 min 1972) Dir: Gordon Parks. Int: Richard Roundtree, Moses Gunn. **

A3 22.40 **PLAYA SANGRIENTA** (USA 89 min 1981) Dir: Jeffrey Bloom. Int: John Saxon, David Huffman. **

TV2 23.50 **EL VOLAR ES PARA LOS PAJAROS** (USA 101 min 1970) Dir: Robert Altman. Int: Bud Cort, Sally Kellerman. ***

LUNES 27

TV1 09.05 **QUE TE VAYA BONITO** (México 87 min 1977) Dir: Alejandro Galindo. Int: David Reynoso, Lucha Moreno. *

T5 11.05 **AMOR AGRIDULCE** (USA 88 min 1976) Dir: David Miller. Int: Lana Turner, Robert Lansing. **

TM3 15.30 **ANA COULDER** (GB 85 min 1971) Dir: Burt Kennedy. Int: Raquel Welch, Robert Culp. **

A3 16.15 **NAVARRO: HIJOS DE NINGUNA PARTE** (Francia 80 min 1989) Dir: Denys Granier Deferre. Int: Poger Hannin, Sam Karmann. **

TV2 16.25 **TRES CASOS DE ASESINATO** (GB 98 min 1954) Dir: W. Toye. Int: Orson Welles, Alan Badel. ***

TM3 21.00 **EL SEÑOR DOCTOR** (México 105 min 1965) Dir: Miguel Delgado. Int: Cantinflas, Marta Romeo. **

A3 22.01 **EL SEÑOR DE LAS BESTIAS** (USA 118 min 1982) Dir: Don Cos-

carelli. Int: Marc Singer, Tanya Roberts. ***

TV2 22.10 **ULTIMAS TARDES CON TERESA** (España 106 min 1983) Dir: Gonzalo Herralde. Int: Maribel Martín, Angel Alcázar. ***

TV2 00.40 **PATO SALVAJE** (Australia 91 min 1983) Dir: Henri Safran. Int: Liv Ullman, Jeremy Irons. **

MARTES 28

TV1 09.05 **ECLIPSE DE SOL** (Argentina 82 min 1943) Dir: Luis Saslavsky. Int: Libertad Lamarque, Homero Carpena. *

T5 11.05 **JORY** (USA 92 min 1972) Dir: Jorge Pons. Int: John Marley, B.J. Thomas. **

TM3 15.30 **NICK CARTER, AQUEL LOCO DETECTIVE** (USA 104 min 1977) Dir: Oldrich Lipski. Int: Michel Doblemski, Olinka Shopor. ***

A3 16.15 **EL REY CRUEL** (Italia 90 min 1958) Dir: Arnaldo Genoino. Int: Edmund Purdom, Sylvia López. *

TV2 16.30 **CARIÑO MIO** (España 90 min 1961) Dir: Rafael Gil. Int: Vicente Parra, Marianne Hold. **

TM3 21.00 **EL CID** (USA 185 min 1961) Dir: Anthony Mann. Int: Charlton Heston, Sophia Loren. ***. La película recoge las aventuras, tan históricas como legendarias, del caballero castellano Rodrigo Díaz de Vivar, conocido como "El Cid", un sobrenombre de origen árabe.

TV1 21.40 **OPERACION CABARETERA** (España 98 min 1967) Dir: Mariano Ozores. Int: José Luis López Vázquez, Gracita Morales. *

A3 22.01 **COMA** (USA 113 min 1978) Dir: Michel Chrichton. Int: Genevieve Bujold, Michael Douglas. Una mujer joven, bella y llena de salud súbitamente entra en estado de coma mientras se le practicaba un aborto en un famoso hospital de Boston.

TV2 00.50 **SUSANA, DEMONIO Y CARNE** (México 82 min 1950) Dir: Luis Buñuel. Int: Fernando Soler, Rosita Quintana. ***

LA PELICULA de la semana

DOS HOMBRES Y UN DESTINO

(USA 106 min 1969)
Dir: George Roy Hill. Int: Paul Newman, Robert Redford, Katherine Ross, Strother Martin.



Un título mítico dentro del cine USA de los 60, que abordaba de forma alegre y desenfadada la huida de dos fuera de la Ley cuyos nombres prestan el título a la película en su versión original ("Butch Cassidy and the Sundance Kid"), seguidos por la "posse" de un sheriff. Newman y Redford repetirían pareja posteriormente y el tema musical "Raindrops keep fallin" de Burt Bacharach pronto fue tarareado por el mundo entero.

DOMINGO 15.30 TELE 5



Tres cazadores muertos en La Yunta

(Viene de primera página)

se descubrió que los dos adultos eran José Ramón Vall Martí, de 33 años, con domicilio en Almanzora (Castellón) y José Luis Martín Fernández, de 52, avencinado en Valencia. El joven, de 13 años de edad, es Vicente Vall Vilches, sobrino del primero.

Las primeras investigaciones, pendientes del resultado de la autopsia realizada el pasado lunes, barajaban si el monóxido de carbono pudo acumularse en la improvisada tienda de campaña, bien por haberse encendido en algún momento el motor del coche para poner en marcha la calefacción o simplemente por la acumulación del humo de la hoguera. El intenso frío pudo hacer el resto.

Los cuerpos yacentes de los fallecidos ya han sido trasladados a sus diferentes lugares de origen para darles eterna sepultura.

Accidente mortal en la N-311

Ese mismo día, a las 21,30 horas, en el kilómetro 45,200 de la N-II (Alcolea del Pinar-Teruel), término de Arangocillo, se salió de la vía el coche conducido por el súbdito dominicano Rafael Emilio Salcedo Heredia, de 32 años. El vehículo, de matrícula alemana, volcó, probablemente consecuencia de la

distracción de su conductor, produciendo la muerte del mismo.

Accidente múltiple en la N-II

El pasado domingo, en el kilómetro 77,100 de la N-II (Madrid La Junquera, término de Trijueque, se produjo un espectacular accidente múltiple con dos factores determinantes: el hielo que había en la calzada y la densa niebla.

En el accidente el Ford Orión, M-8318-FT, colisionó por alcance con el Volkswagen Polo, M-8050-LZ, y el primero, a su vez, fue alcanzado por el Seat Ibiza, M-9225-LX y, en su parte derecha, por el Ford Fiesta, M-1849-MH. Posteriormente, el Volkswagen colisionó frontalmente con el Renault Clio, M- 2069-MS.

De tan aparatoso accidente resultaron heridos graves Juana Barquilla García, de 63 años, y Angel Patón Pérez, de 70.

Muerte por inhalación de monóxido de carbono

A las 23 horas del domingo, falleció en su domicilio de Molina de Aragón, María Amparo Herranz López, de 26 años, posiblemente asfixiada por la inhalación de monóxido de carbono. La joven fue reconocida previamente en su domicilio por el médico de guardia, pero no se pudo evitar su muerte.

Siguen las reuniones PSOE-IU

Según fuentes consultadas de la coalición Izquierda Unida, al filo de la medianoche del lunes al martes, hora de cierre de este número, seguían las conversaciones entre el Partido Socialista e IU con el fin de llegar a un acuerdo en lo que respecta a la elaboración de un programa común para el Ayuntamiento de Guadalajara. La semana comenzó con una reunión de los miembros locales de la coalición en donde se expuso el orden de prioridades que IU presentará, como son, según el propio teniente de alcaldesa, Fernando Revuelta, cuestiones urbanísticas prioritarias:

la finalización de las obras en las plazas de Santo Domingo, Santa María y Bejanque y la modificación del Plan General, así como el futuro organigrama del funcionariado municipal. En el encuentro celebrado ya en la tarde del lunes, entre los dos partidos, se adoptó un acuerdo amplio en el programa de gobierno, acuerdo que se concreta y puntualiza en la reunión de este martes a celebrar en Toledo y cuyos resultados deberá refrendar finalmente la asamblea local de Izquierda Unida.

ALVARO NUÑO

Límites para la negociación

La Asamblea de Izquierda Unida, reunida el pasado viernes, fijó los límites que sus negociadores deberán respetar en las conversaciones que mantienen con la delegación del PSOE de cara a llegar a un pacto de Gobierno en el Ayuntamiento de Guadalajara.

Estos límites son bien sencillos: podrán llegar a cualquier tipo de acuerdos sobre programas o reparto de cargos, menos en lo tocante a la alcaldía. La renuncia de Blanca Calvo deberá ser debatida previamente en la Asamblea, así como el nombre del candidato que la sustituya por el Partido Socialista.

BRIHUEGA

Unos perros salvajes matan a 48 ovejas

⇒ El ganado fue incinerado por orden de la veterinaria local

Un número sin determinar de perros salvajes causaron la muerte de 48 ovejas del ganadero briocense Juan José Sánchez Calleja y de su socio Víctor Alares Sánchez. Las ovejas perecieron a causa de las diversas mordeduras de los perros y de asfixia, ya que, ante el acoso de los perros se reagruparon contra un muro natural formado por el terreno. El sábado por la mañana fueron quemadas por orden de la veterinaria de la localidad alcarreña.

Juan José Sánchez explicaba que habían dejado un rebaño de 435 ovejas en una parcela sin vallar de su propiedad en el "Monte Ibarra". Los perros penetraron en la parcela y se las llevaron para el monte. Allí, arrinconaron a parte del rebaño contra un muro natural del terreno. 48 ovejas han perecido tanto por los mordiscos como por el aplastamiento y la asfixia.

Pero las muertes son, en realidad, más de un centenar, ya que, según explica, el ganadero de Brihuega, todas las ovejas estaban preñadas y a punto de parir. Además, ya se han producido cuatro abortos y hay 12 ovejas muy malheridas. Las pérdidas han sido cuantiosas, pues, según explica Juan José Sánchez, "cada oveja supone unas 12-13.000 pesetas, tirando por lo barato" y su carne no se ha podido aprovechar, ante la orden de la veterinaria de quemar los cadáveres.

No es la primera vez que sucede eso. El 6 de diciembre, en Villaviciosa, un hermano de Juan José, también ganadero, perdió 16 ovejas en otro ataque de perros salvajes. Según explica Juan José, aunque no se sabe exactamente de dónde vienen estos perros, "es de suponer que se han escapado de alguna reala de caza o que han sido alguno de los muchos perros que la gente tienen como mascota y que abandonan cuando se les vuelven incómodos. Lo que sí está claro es que mataron por matar, no para comer"

Según Juan José Sánchez, habría que dar una batida para acabar con estos perros. La Guardia Civil, que el ganadero afirma que le prestó un gran apoyo en la búsqueda del ganado, es la que se encarga de controlar el tema de los perros que se escapan de las realas de caza.

El ganadero se reunió con el

alcalde para ver qué medios hay para paliar los daños, pero de momento no saben nada de una posible ayuda por parte de alguna administración. Juan José

Sánchez terminaba pidiendo a la gente que reflexione, antes de abandonar a un perro, los daños que éste puede causar.

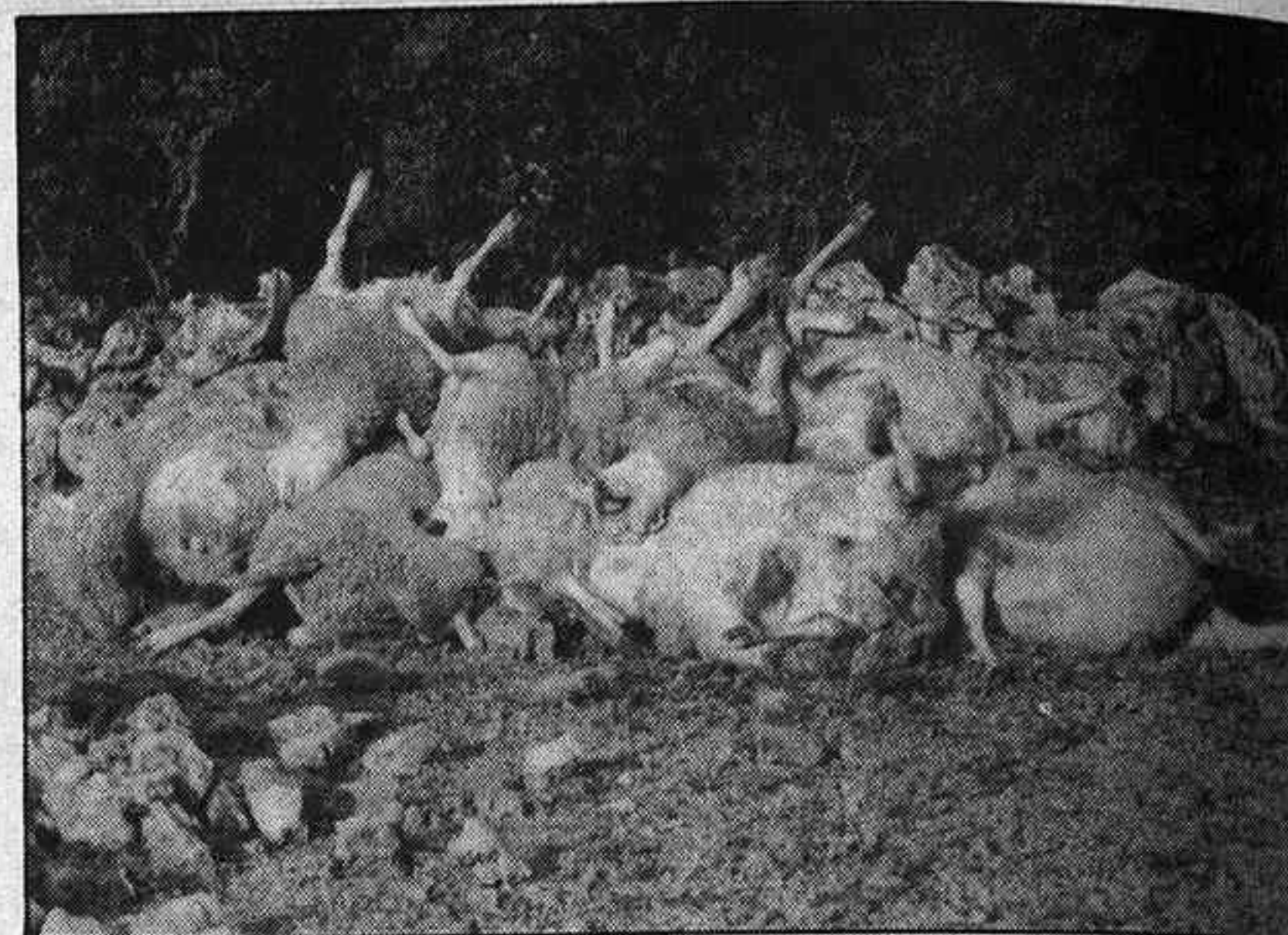

Un montón de ovejas muertas, con el vientre hinchado, esperan en el campo a ser incineradas por sus propietarios (fotografía central)

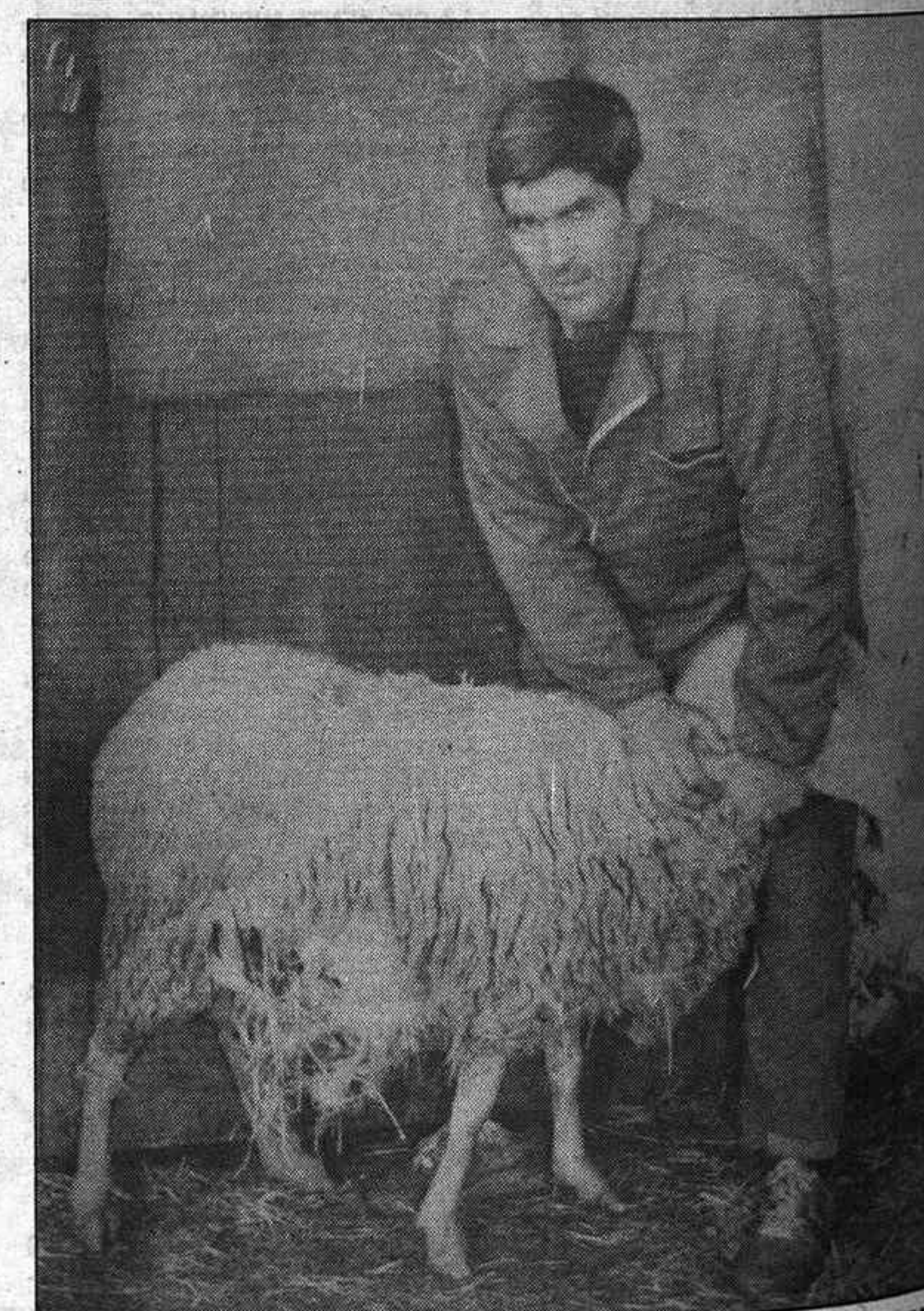

Uno de los propietarios nos muestra las grandes marcas dejadas por los perros salvajes en una de las ovejas heridas.

FOTOS: VALENZUELA

Dir...
Do...
Gu...
pr...
fal...
El...
More...
tarios...
levan...
que in...
delito...
to pú...
dación...
media...
falsas...
que se...
presas...
estas...
en dis...
cación...
sido...
ra, en...
dos.

de...
re...
pe...
qu...
ca...
a...
ta...