FLORES Y ABEJAS

EL DECANO de Guadalajara

Director: Salvador Toquero ◆ 20 de Mayo de 1992 ◆ III Epoca - Nº: 3.943 ◆ Redacción y Admón:Luis de Lucena 2,2º ☎:21 15 67 Fax: 22 89 11 ◆ 75 Pts.

BIBLIOTECA PUBLICA PROVINCIAL GUADALAJARA

Caja Guadalajara realizará una nueva auditoría de sus estados financieros

La Entidad dice que hay una campaña de desprestigio como arma de presión

La Caja de Guadalajara ha denunciado una campaña destinada a sembrar la confusión y la desconfianza sobre el futuro de la entidad, como "arma de presión para conseguir modificar la decisión libre y democráticamente adoptada por el Consejo de Administración", que el pasado martes decidía, por diez votos en contra, dos a favor y una abstención, no fusionarse con el resto de cajas de Castilla-La Mancha. En una nota de prensa firmada por su Presidente, Juan Antonio Nuevo, se reafirma la "adecuada situación financiero-patrimonial de la Caja" que acreditan sus auditorías externas, y anuncia que "no obstante, a mayor abundamiento, la Entidad va a solicitar una nueva auditoría de sus estados financieros".

Fco. Tomey

José Bono

Caja Guadalajara, tras insistir en que faltaban por debatir aspectos básicos para el futuro de la Caja Regional, muestra su confianza en el futuro de Guadalajara y de la Caja y el convencimiento de que *"nuestro trabajo y la confianza de las gentes de nuestra provincia aseguran la continuidad y fortaleza de esta institución"*.

No obstante, durante los últimos días el cerco se estrecha sobre Caja Guadalajara, cuya decisión de no entrar en la fusión ha sido contestada por la Junta de Comunidades, el PSOE, IU y los propios empleados de la entidad [el protocolo de fusión destinaba 1.300 millones de pesetas a la armonización salarial, dotación adicional a fondos de pensiones y gastos de personal por movilidad geográfica].

El presidente de la Junta, José Bono, reiteró durante una visita realizada a Guadalajara, el pasado viernes, la conveniencia de llegar a una fusión de todas las Cajas, aunque negó que hubiera realizado presiones y amenazas: *"Yo quiero más bien ser sugeridor de propuestas pero en modo alguno presionar"*.

Bono: *"Yo no amenazo"*

El PSOE de Guadalajara ha responsabilizado directamente a Francisco Tomey de la no fusión, acusándole de *"destrozar el futuro de la Caja Provincial"*.

Tomey ha negado este protagonismo en declaraciones a EL DECANO: *"Me hacen un honor que no se corresponde con*

(Continúa en la última página)

Guadalajara, punto de cita para cuatro competiciones deportivas nacionales

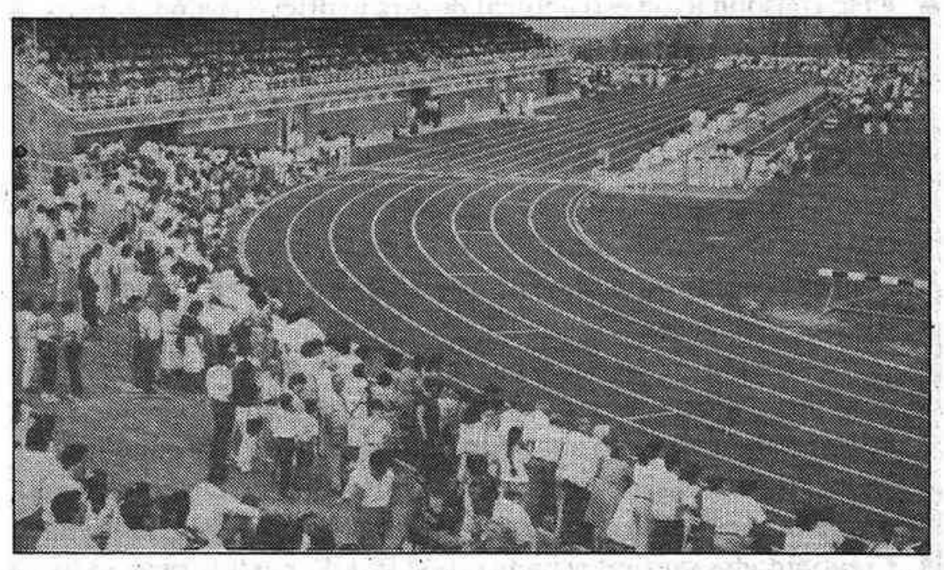

Tras celebrarse un Open de Pelota y un Campeonato de España de Enduro, el próximo fin de semana tendrá lugar, en Entrepeñas, la Copa de España de Flyng Dutchman, y las finales del Campeonato de España de Atletismo en estas pistas de la Fuente de la Niña. **Págs. 28 a 34.**

Nuevo edificio para la Delegación de Agricultura

ALVARO NUÑO

Guadalajara cuenta con un confortable edificio destinado a Delegación de Agricultura. Presidía el acto inaugural José Bono, que más tarde repetía ceremonia en tierras de Jadraque, ahora con nuevos regadíos en las vegas del Bornoba y Henares.

(c) Ministerio de Cultura 2006

Luces de Bohemia

"CACAMAN"

Una nueva/vieja polémica está servida: La conveniencia o no de que la Caja de Guadalajara se fusione con las otras tres cajas de ahorro en la región, operación que daría como resultado el nacimiento de una única caja regional que, a partir de ahora, aún en clave de "nasciturus", llamaré "CACAMAN" (Caja de Castilla-La Mancha, por supuesto).

Mientras el ejecutivo regional defiende con vehemencia la fusión de las cuatro cajas - aparte del paso que con ella se daría en la consolidación estructural de esta artificial región, supondría para la Junta el nacimiento de una caja afecta y afín -, el Consejo de Administración de Caja de Guadalajara - cuya institución fundadora, hace ya 26 años, fue la Diputación Provincial, estando aún hoy ambas entidades en un posicionamiento de afección y afinidad similar al que persigue la Junta con "CACAMAN" - ha dicho, por amplia mayoría, que no de momento a la fusión, acuerdo que deberá ratificar o modificar su Asamblea General.

Aunque hasta este punto he omitido, voluntariamente, la cita de siglas políticas en este asunto, acaso porque - ¡ingenuo de mi!- aún sigo creyendo que las instituciones están por encima de los partidos políticos que coyunturalmente las rigen, no me queda más remedio que significar el hecho de que la Junta de Comunidades esté gobernada por el PSOE, partido preponderante en los Consejos de Administración de las otras tres cajas de la región, que ya han dicho sí a la fusión, mientras que en la Diputación de Guadalajara gobierna el PP, partido preponderante en el Consejo de Administración de la Caja de Guadalajara. Si suman los conceptos de afección y afinidad de las instituciones públicas y las entidades de ahorro antes señaladas y multiplican el factor preponderancia de los partidos en ellas, el resultado de esta sencilla operación no es otro que el de intento de control político de un ámbito de poder tan importante como es el económico y financiero.

Aún teniendo en cuenta que, en buena medida, los distintos posicionamientos sobre el tema de la fusión obedecen a razones de interés, coyuntura y control políticos, no debemos olvidar tampoco que la entidad de ahorro que, objetivamente, más perjudicada saldría de esta fusión es, precisamente, la Caja de Guadalajara pues, aparte de ser con diferencia la que menos representación tendría en los órganos de gobierno de "CACAMAN", no recibiría ninguna contraprestación "de equilibrio" como, de hecho, van a obtener las otras tres cajas: La sede social se ubicaría en Cuenca, el Presidente de la nueva caja sería Fernando Novo, actual Presidente de la Caja de Albacete, y Toledo sería - como lo esta siendo, a todos los niveles, en este proceso de creación de un nuevo centralismo que, por lo menos a efectos de Castilla-La Mancha, está suponiendo la España de las autonomías - la que se llevaría el gran trozo de pastel, en base a su condición de capital regional y verdadero centro neurálgico y ejecutivo de "CACAMAN".

La absorción - digamos las cosas por su nombre - de la Caja de Guadalajara por parte de "CACAMAN", supondría un paso más en la pérdida de identidad de Guadalajara, en favor de las provincias manchegas de la región.

¿Por qué, en un supuesto proceso de descentralización cual es el autonómico, los sucesivos pasos que se van dando, potencian nuevos centralismos en detrimento de ámbitos territoriales más próximos al ciudadano y ya consolidados?.

¿Por qué, teóricamente en nombre de una mayor competitividad en el mercado financiero, el debate es político y no técnico?.

¿Por qué la Caja de Toledo hace tiempo que se autoproclama, hasta en su logotipo, como la "Caja de Castilla-La Mancha"?.

Acaso porque Toledo y Castilla-La Mancha hacen una fusión perfecta. ❑

JESUS OREA.

La lezna

Alcaldes

Si hubiera que buscar la piedra angular del sistema democrático español, el cargo más primario, cercano y representativo, creo que sin duda este es el del concejal o alcalde de un pueblo. He sentido siempre una indisimulada admiración por ellos. La mayoría están en sus cargos sin renumeración alguna y por contra, al revés que los encumbrados políticos nacionales, soportan la cotidiana presión de sus convecinos.

El alcalde de nuestros pueblos de campiña, vega y sierra sí que sabe lo que es hacer política desde la base. Y si no lo sabe se lo dicen en el bar. Incluso a voces. Sobre ellos recae además inmisericorde la sospecha, cargan con las culpas ajenas de los grandes de sus formaciones que hoy salen implicados los unos en Ibercorp y los otros en el caso Peña. El reflejo de los escándalos les llega por identidad de siglas y ya pueden ser los más honrados del mundo que no faltará quien diga "has visto lo de ese de su partido pues este algo se llevará". Y a cargar con el sambenito tocan.

Los alcaldes de los pueblos no salen en televisión, no largan por la radio y como mucho aparecen alguna alguna vez en los periódicos locales con ocasión de las fiestas. No inauguran autovías, ni Expos ni Olimpiadas. Su misión más trascendental es la peregrinación petitoria por Diputaciones y Juntas. Serán buenos si saben "llorar" bien y arrancan unas pesetas para sus pueblos. No pueden ser orgullosos. En las políticas internas de sus partidos deben siempre andar mirando de reojo y sin intervenir en las peleas de las "familias" de la capital, no sea que acaben pagando ellos los platos rotos. Pero eso si, llegadas las elecciones generales se los convocará a rebato para que saquen los votos de sus pueblos y más les vale no fallar.

Hay por Guadalajara toda una nueva generación de alcaldes de pueblo que me tienen sorprendido. Muchos de ellos son hombres jóvenes. Y lo más extraño: aún no se creen la política. Se apasionan por su labor y son un peligro para el periodista al que de inmediato pretenden hacer participe de sus proyectos y no dudan en intentar comprometer en su tarea.

Estuve con un buen grupo de alcaldes este fin de semana. Había muchos otros personajes de nuestra política, pero sobre todo me interesó lo que luego me dijeron ellos tomando un vaso. Creo que son el verdadero motor de la provincia, pero además están resultando ser el mejor descubrimiento de la democracia. Es sorprendente encontrarlos llenos de esperanza en un momento en que la vida política española atraviesa por momentos oscuros de desilusión y corrupciones.

"CHANI" PEREZ HENARES.

BurBujaS

Alarmas

Los vecinos de la parte baja de la Calle Miguel Fluiters tuvieron que soportar, el pasado domingo, durante seis horas, las que van desde las 14 a las 20, el pitido de alarma de un establecimiento de relojería-joyería. La Policía, a la que se dirigieron numerosas llamadas telefónicas de queja, no pudo dar con el propietario hasta esa hora, aunque se hicieron mil intentos. Bien lo de las alarmas, pero mal que se disparen a la primera de cambio, y peor que no haya nadie encargado de abrir la puerta a la Policía y desconectar el aparato. ❑

Motor
RECAMBIOS Y ACCESORIOS
Matic
DISTRIBUIDOR OFICIAL
Lucas
EXPERTOS EN RECAMBIOS
Los Manantiales, Loc. 35
Teléfs. (911) 25 34 20-21. Fax 25 34 11
19004 GUADALAJARA

RESTAURANTE BAR FAMY
DEGUSTE NUESTRA COCINA
Cuesta San Miguel Nº 5. GUADALAJARA Tfno.:231190

SE ALQUILAN NAVES
200 y 400 m²
Ctra. Madrid - Barcelona
(Autovía) Km. 51
Tlf. 22 11 77 - Guadalajara

VENDO O ALQUILO LOCAL COMERCIAL ACONDICIONADO
120 m² - Zona Llanilla
Tlf. 22 11 77

CAFETERIA ESTACION RENFE
SCF
Zumos Naturales
Sandwich
Variedad raciones cocina
Menú del día

(c) Ministerio de Cultura 2006

La Noria

El "huelgazo"

En este tiempo de aumentativos en que vivimos podríamos calificar con este apelativo a la decisión gubernamental de regular el derecho a la huelga. Si al decreto reduciendo los tiempos y beneficios del desempleo se le llamó el "decretazo", a esta normativa, estableciendo los "cómos" y los "cuándos" del conflicto laboral de mayores proporciones, le viene como anillo al dedo lo del "huelgazo", que comporta un horizonte complicado y sobre el que se verterá no poca tinta.

Entiendo que el Gobierno, que tiene la especial misión de ir desarrollando la Constitución, haya decidido meter mano en esto de la huelga y que quiera sentar, hacia el futuro, las bases de una regulación cuya ausencia, precisamente, esta creando no poco conflicto.

En efecto, desde que se aprobó aquel texto de máximo rango, razón y soporte de todos los derechos y obligaciones de los españoles, el derecho a la huelga no ha sido otra cosa que una formulación, una posibilidad, si se quiere, un reto, pero apoyado en normas cuya bondad u oportunidad pudieran no estar acordes con la dinámica social de nuestro tiempo. Que el Gobierno quiera cumplir con la obligación de rellenar esta laguna; que desee poner en circulación unos criterios estabilizadores de una situación conflictiva que aumenta en espiral sobre nuestro territorio, nos parece rigurosamente válido, legítimo y plausible. Ya está bien de la huelga de cada día, que se echa a la calle porque sí, sin un control oportuno, porque no hay norma que la evite o la regule, porque no existe o resulta incompleta, y ya está bien de una permanente colisión de intereses -los del Gobierno y los de los huelguistas- porque no haya una vara para medir con claridad los comportamientos en conflicto. Otra cosa es que el partido socialista, que sabía, desde que tomó el Gobierno en 1982, que debía y podía regular el derecho a la huelga, se haya decidido a hacerlo ahora, a poco más de una semana de la convocatoria de la "media huelga general" del día 28, que viene a ser un nuevo "pulso" entre los Sindicatos y el Ejecutivo, y en el que aquellos llevan ya ventaja de 1-0 desde el 14-D.

¿Acierta el Gobierno, con la remisión a las Cortes de la regulación del derecho a la huelga, precisamente en el pórtico mismo de una huelga anunciada?. ¿Qué efecto puede producir entre los organizadores del conflicto o de los que decidan secundarle, este "a partir de ahora te vas a enterar", o "aprovecha, que es la última que se monta sin control"?; ¿dejará a muchos huelguistas en casa o les llevará a su puesto de trabajo?; ¿servirá para ponerles todavía más de uñas o para una asistencia masiva por aquello de que puede ser la última?. Los resultados podrán ser contrastados dentro ya de muy pocos días, aunque a mí se me antoja medida inoportuna.

Huele y sabe la decisión a pataleta de ultimísima hora, y huele y sabe el proyecto de ley a enmienda, por vía de urgencia, de una molicie, un aplazamiento o un despiste que debió corregirse hace tiempo. Sabía el PSOE, porque lo viene padeciendo en sus propias carnes, que el derecho a la huelga, desde hace ya mucho tiempo, pero sobre todo desde que puso en marcha la reconversión de algunos sectores productivos muy importantes, estaba demandando una regulación urgente. Tenía la obligación, desde hace ya mucho tiempo, de acabar con el salvajismo de la huelga sin razón aparente o de la que genera inmediata violencia en la calle. El no haberlo hecho le ha enfrentado a este 28-M en "paños menores", sin saber a qué carta quedarse, sin saber si hay que dar palos, en defensa de un orden o de otros derechos ciudadanos protegibles, o si será mejor cruzarse de brazos y esperar a que pase el "chaparrón", ante la falsa complacencia de que va a ser el último.

Como suele ocurrir en el paseillo antes de la corrida, yo me limito a desear a todos los "diestros" que haya suerte y a esperar que, en este conflicto -último a la vieja usanza- haya juego limpio. Si es posible. ❑

SALVADOR TOQUERO

La Semana

Transparencia y legalidad

Semanas atrás se votaba en un pleno municipal el acuerdo al que había llegado el equipo de gobierno, en materia de cesiones, con una empresa que proyecta la puesta en servicio de un nuevo hipermercado en Guadalajara, y que tal vez por la turbulenta actualidad desatada en los últimos días, no ha tenido el análisis debido. Relataban los cronistas municipales que después de duras negociaciones con la empresa en cuestión se había llegado a un satisfactorio acuerdo que, además del 15 % del valor catastral de los terrenos (el equivalente a unos 30 millones de pesetas), también suponía la implantación de un parque de 6.000 metros cuadrados anexos al complejo comercial. Tal acuerdo fue rechazado por la novísima mayoría formada por el Partido Popular y el fugado concejal Planelles, alegando precipitación en el juicio, al haber llegado el proyecto en la misma mañana de celebrarse la sesión. Nuevamente, por cuestiones de coyuntura, un tema importante se quedaba sobre la mesa municipal, en donde se acumulan atractivos platos que, unos por otros, no come nadie, salvo las moscas.

Dijimos en su día que un asunto donde se mueven tantos intereses económicos, como este del supermercado, hay que obrar con absoluta trasparencia y respeto al planeamiento urbanístico vigente. Tanto para dar una respuesta afirmativa como para oponerse, porque en ambos casos se están repartiendo beneficios y perjuicios. No hay más que darse una vuelta por los hipermercados de Guadalajara y Alcalá para ver lo rentable que es vivir sin apenas competencia.

En casos como este, lo único que puede hacer un Ayuntamiento, para no caer en la sospecha, es limitarse a comprobar si un proyecto se ajusta o no al Plan General y punto. Si los terrenos donde "Eroski" pretende levantar su hipermercado están calificados por el Plan para usos comerciales, el Ayuntamiento tiene poco que decir, y este mismo criterio debería seguir en un futuro ante otros proyectos. Una tentación intervencionista por parte municipal, además de ser impropia de la economía en que vivimos, podría acabar en el juego de buscar los tres pies al gato. Incluso los propósitos más loables, como la protección a los intereses de los pequeños comerciantes, quedan completamente desbordados. A cualquier empresario le encantaría ejercer su actividad en régimen de monopolio, porque tendría el negocio garantizado por muy torpe y poco competitivo que fuera. La propia Cámara de Comercio, en un sabio comunicado difundido en el pasado mes de noviembre, puso los puntos sobre las "ies": "sí" a la transparencia en cualquier proceso de apertura de Hiper, evitar las recalificaciones de suelo que impliquen desigualdad para las restantes opciones posibles, pero reconocimiento a la libertad de mercado y cualquier iniciativa que se ajuste a las leyes.

Y no puede ser de otra forma. Muchos son los proyectos que están sobrevolando en los últimos años esta Ciudad, y no es descartable que haya empezado la guerra subterránea. Para anticiparse, sólo hay una fórmula: transparencia y legalidad. Pero tanto para apoyar una decisión en un pleno como para oponerse. Que lo mismo da, que da lo mismo.

SANTIAGO BARRA

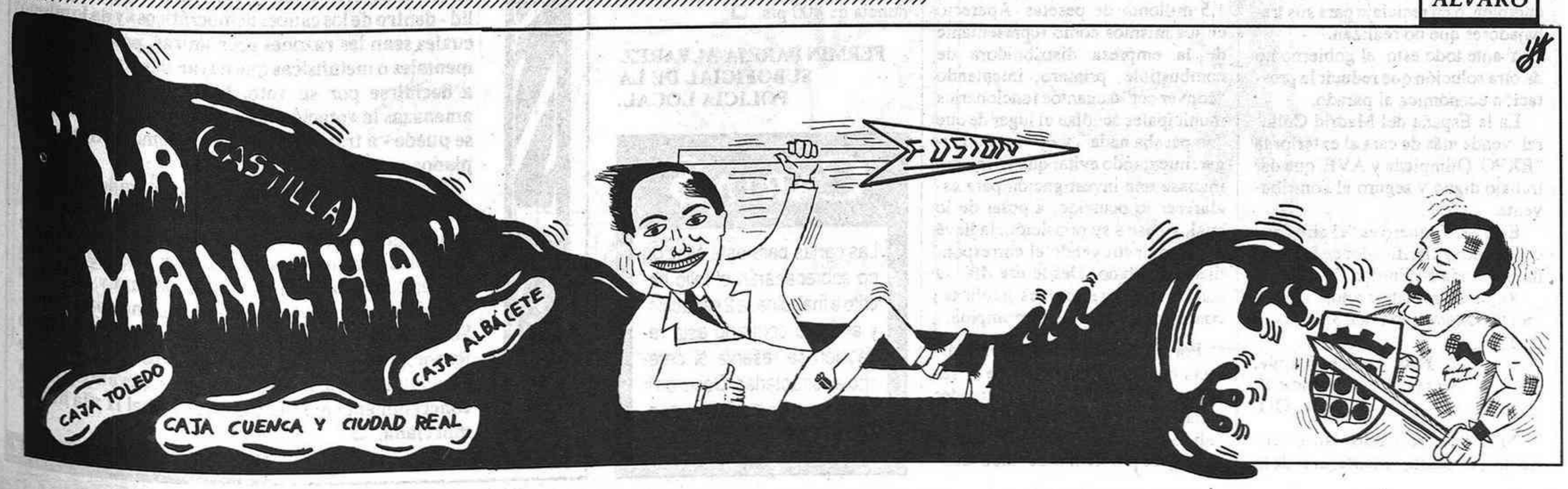

ALVARO

(c) Ministerio de Cultura 2006

CARTAS

Réplica a Salvador Toquero

La Noria, gira y vuelve a girar, pero solo algunas, la excepción dicen que confirma la regla, la Noria del Sr. Toquero no gira, se quedó "atascada" hace tiempo.

Porque digo yo, calificar el llamado "Decretazo" de "aire fresco, sincero y clarificador" es cuando menos hipócrita e inaudito.

Según su propio análisis la Huelga del 14-D era "una llamada al gobierno por su situación de amargura generalizada, por una minusvaloración de la clase trabajadora o por un deterioro progresivo de los resortes de la renta o el empleo".

Sr. Toquero, desde aquel 14-D hay pocas cosas, casi ninguna, que hayan hecho desaparecer esa amargura, es más, me atrevo a asegurar que la amargura será mayor para aquellos trabajadores que se queden parados después del 8 de abril.

¿Acaso existe mayor amargura para un padre o una madre, que al finalizar su contrato, tenga que mantener a sus hijos con 42.000 pts?, cantidad a la que tiene derecho a percibir el trabajador con un periodo inferior a 1 año de contrato y superior a 3 meses.

Estar parado, perdóneme, Sr. Toquero, no es ninguna "bicoca", por mucho que usted opine que en torno al paro existe "mandanga, truco y picaresca".

Que la huelga sea aprobada por el Gobierno, no extraña a nadie, ya que parece ser que a la mayoría de nuestra clase política, le trae al pairo los problemas de la clase trabajadora.

Sr. Toquero, hay algo en lo que lleva razón, la cultura del trabajador afortunadamente ha crecido y por ello precisamente, se reacciona contra la medida irracional del gobierno.

Si el INEM tiene déficit, habrá que analizar porqué, y no es por el "truco o/y la picaresca", sino porque el paro crece y el trabajo fijo decrece.

También es achacable a las subvenciones indiscriminadas que se dan a las empresas en los contratos eventuales, o en la financiación de cursos en Empresas con compromiso de contratación que luego no cumplen, o en reciclaje para sus trabajadores que no realizan.

Y ante todo esto, el gobierno no da otra solución que reducir la prestación económica al parado.

En la España del Madrid Cultural, vende más de cara al exterior la "EXPO, Olimpiada y AVE, que dar trabajo digno y seguro al contribuyente.

Esto Sr. Toquero es "el aire fresco, sincero y clarificador de la España integrada en Europa".

Rogando su publicación. aténtamente. Guadalajara, a 13 de mayo de 1.992. ❑

Fdo. Angeles Yagüe.
Secret. Acción Sindical.
CC.OO.

Nota del replicado. No es correcto. periodísticamente, usar de lo que llamamos los juristas dúplica o réplica a la réplica, en el mismo espacio y en el mismo tiempo en que se ha producido la objeción. Dª Angeles Yagüe tendrá, a su tiempo, las puntualizaciones a que tengo derecho, y a las cuales, por supuesto, haré discurrir por el camino de la corrección con que, salvo alguna calificación que no creo merecer en el discurso que ahora se replica, ha tenido el buen gusto de moverse la representante de CC.OO.

Réplica a una carta

Sr. Director:

En relación con la carta publicada a D. JAVIER GONZALEZ en el número de la pasada semana, en la que expresaba sus críticas contra mí, como funcionario de la Policía Local, por la supuesta comisión de dos errores en la formulación de una denuncia de tráfico, y acogiéndome al derecho de réplica, reconocido en la L.O. 2/1.984, desearía que publicase la siguiente aclaración:

Afortunadamente, en Guadalajara aún nos conocemos, y resultando por muchos conocida la catadura moral del autor de esa carta, el cual se hizo celebérrimo, hace algunos años, por sus graves problemas con la Justicia, al verse implicado en un delito de ESTAFA, por vender unos pisos de manera fraudulenta, siendo empleado de una Caja de Ahorros, considero que los ciudadanos habrán adivinado que, tras las nimias acusaciones de error, en una denuncia de 800 pts, se esconden ocultas intenciones, además de una burda ofensa contra mi profesionalidad, por lo que nunca mejor se puede aplicar a este caso el dicho castellano de "no ofende quien quiere, sino quien puede".

Pero para que se entiendan, aún mejor, los motivos que han movido al Sr. González a este medio de información, diré que mi única relación directa con el mismo data de los hechos ocurridos el 18/11/91, en relación con un vertido de gasolina y gasoil, efectuado a la red de alcantarillado público, los cuales supusieron a la Depuradora Municipal unos daños de, aproximadamente, 1,5 millones de pesetas. Apareció en los mismos como representante de la empresa distribuidora de combustible, primero, intentando "convencer" a cuantos funcionarios municipales acudían al lugar de que "no pasaba nada", y en segundo lugar, intentando evitar que yo mismo iniciase una investigación para esclarecer lo ocurrido, a pesar de lo cual, y pese a su oposición, la llevé a efecto, instruyendo el correspondiente atestado. Desde ese día, su campaña de "relaciones públicas" contra mi ha sido ininterrumpida.

Por otra parte, mi relación indirecta con el mismo proviene al ser su esposa Policía Local y pretender evitar que se continuase dando como válido un "documento" donde alegaba unos problemas de salud laboral, al objeto de ser eximida de la realización de las tareas más incómodas de este colectivo, en detrimento de los demás Policías y en agravio de otros más mayores, con problemas de salud más reales.

Entiendo, y creo que así lo entenderán los ciudadanos que aún no conocen a este señor, que eran éstas y no otras las razones de sus críticas, sobre unos errores que ¡por cierto! no han existido, lo cual, y para disipar dudas, haré comprender a los Policías Locales que acuden a las clases que imparto, y supongo que alguno/a de ellos/as podrá explicárselo con detalle.

1º. La denuncia fue correctamente formulada, mediante la aplicación del Art. 38.4.01 de la Ordenanza Municipal de Circulación, del Ayuntamiento de Guadalajara, por importe de 1.000 pts, y no por la Ley de Seguridad Vial, como este señor pretende, que debería haber sido lo correcto. Y mucho más aún, considerando que, en la citada Ley, ni siquiera existe ese artículo concreto. Luego, mal podría denunciarse por algo inexistente.

Pero es que, teniendo en cuenta la profesión de la esposa de D. Javier González, no solo debería conocer perfectamente esta circunstancia, sino que también ha de saber este señor que los funcionarios de este Cuerpo en Guadalajara, formulan sus denuncias de tráfico (excepto las referidas a autorizaciones administrativas: permiso de conducir, de circulación, I.T.V, mediante la aplicación de la referida Ordenanza Municipal y no por la Ley de Seguridad Vial, cumpliendo así un acuerdo del Pleno del Ayuntamiento de fecha 6/6/90.

2º. Según el procedimiento sancionador utilizado por el Ayuntamiento de Guadalajara, los boletines de denuncia (tanto los colocados en el vehículo -como fue el caso- como los entregados a su conductor), no causan efecto de notificación, no siendo, por tanto, en ese momento, un dato trascendental el que se indique el punto exacto de la infracción, hecho, en cambio, inexcusable en la notificación de eta denuncia, la cual -de llegar a producirse- a buen seguro que contendrá ese dato que echó en falta este señor.

Entiendo que, después de estas explicaciones, los ciudadanos comprenderán que al Sr. González le importaba más ofender mi honradez y probidad profesional, que la denuncia de 800 pts. ❑

FERMIN PAREJA ALVAREZ.
SUBOFICIAL DE LA POLICIA LOCAL.

CARTAS

Las cartas para esta sección no sobrepasarán el folio escrito a máquina, a 2 espacios, y en caso contrario esta redacción se reserva el derecho a estractarlas. Deberán ir firmadas, con nombre y apellidos

JALEA REAL

Para **MANUEL SÁNCHEZ JUAREZ**, Hermano Mayor de la Hermandad de San Isidro Labrador, por seguir manteniendo la tradición. La mencionada hermandad junto con la Cooperativa Provincial y la Asociación de Agricultores y Ganaderos siguen celebrando las ofrendas, procesiones, reuniones para degustar las rosquillas de San Isidro, etc, etc. Siguen, en definitiva, manteniendo una tradición no hace mucho arraigada en todos nuestros pueblos y que va perdiéndose poco a poco. La verdad es que gran culpa de su perdida la tiene la desertización y la despoblación de la provincia. Ya no hay ni agricultores ni tierras que cultivar; siguen quedando iglesias y ermitas con alguna imagen del santo; pero cada vez menos (por los robos) y más deterioradas (por el abandono de las instituciones). Además, en este maravilloso 92, los celebrantes tienen mucho más mérito al haber realizado los actos sin reprocharle nada a San Isidro a pesar de la sequía. Si algún año el homenajeado se merecía ir al río (con perdón) era éste y, sin embargo, ya ven, le han tratado como siempre. Son buena gente los agricultores.

JALEA REAL también para **ALEJANDRO TOMÁS ESPINOSA**, delegado de agricultura, como representante de todos los funcionarios que van a trabajar en la delegación recientemente inaugurada.

Un edificio bonito y práctico que parece concebido para evitar problemas burocráticos a agricultores y ganaderos. Y digo parece porque todo dependerá del comportamiento de los funcionarios que trabajan en él. Personalmente conozco a funcionarios y funcionarias que se desviven por los agricultores y hacen cosas que se salen incluso de sus competencias; pero no es esa la norma general. Un edificio tan bonito y práctico como el inaugurado no servirá de nada en el momento en que un agricultor pierda más tiempo en ir a por cualquier "papel" que en arar sus tierras. Y no es que lo diga yo; eso mismo dijo el consejero. Daremos tiempo para ver como funcionan. ❑

JAÑA

Para **JOSÉ BONO MARTÍNEZ**, presidente de Castilla-La Mancha, por las amenazas vertidas contra un colectivo de personas que lo único que ha hecho es expresar su legítima voluntad a través de órganos perfectamente constituidos y utilizando medios democráticos. Me refiero a la "bronca" dirigida a los consejeros de la Caja de Ahorros Provincial que tuvieron "la osadía" de votar negativamente el proceso de fusión de las cajas regionales. Una cosa es que la negativa de Caja Guadalajara sea o no perjudicial para la provincia (hay opiniones para todos los gustos) y otra muy distinta descalificar a aquellos que han optado por la negativa.

Servidor es absolutamente lego en materias económicas, en asuntos en los que predominan los números, y por lo tanto no va a cuestionar ni a los que afirman que la única posibilidad de desarrollo es la creación de una Caja Regional, ni por supuesto, a los que estiman lo contrario y argumentan que Caja de Guadalajara perdería tiempo, dinero y categoría con la fusión. Uno, sin embargo, si cree en la legitimidad de cada consejero para votar lo que crea conveniente sin que por ello tenga que recibir la reprimenda de J.B.. En este tema y en otros escuece que a alguien le lleven la contraria; pero todo ha ocurrido en buena lid - dentro de los cauces democráticos - y da lo mismo cuales sean las razones económicas, políticas, sentimentales o metafísicas que hayan llevado a cada cual a decidirse por su voto. Más que reprimendas o amenazas la votación tiene que cambiarse - si es que se puede - a través de los cauces democráticos apropiados.

Por otra parte el Sr. Bono ha declarado que no va a consentir que los ahorros de Guadalajara, de los guadalajareños, se vayan a Madrid o a Zaragoza y lo impedirá con todos lo medios a su alcance, que son muchos. Eso, la verdad, es que está muy bien. Nos revela una faceta del presidente que no conocíamos. Sería bueno, sin embargo, que utilizara el mismo fervor para defender otros ahorros que se van de Guadalajara para Madrid y para Levante. O más concretamente para el Canal de Isabel II y la huerta murciana. ❑

FELIX GARCIA PEREZ.

(c) Ministerio de Cultura 2006

La bicha anda suelta

Marta conoció en la Residencia de estudiantes de Tolulous, a Pascal. Recientemente han coincidido en París, compartiendo durante dos semanas un apartamento. Ahora Pascal Gossart, este joven pintor vanguardista, ha venido a Madrid a exponer sus cuadros en la Galería Castillana y Marta me ha pedido permiso para invitarle a pasar unos días en Alicante.

¿Qué te parece, mamá, si le cedo mi habitación para que pinte...?. Teniendo en cuenta que es la más espaciosa de la casa...

¿Ceder tu habitación?. Pero si es sagrada para ti.

- Todo sea por el arte.

- De acuerdo. Haz lo que quieras.

Pascal pinta descalzo hasta las 4 05 de la madrugada.

¿Por qué no te calzas?. Las baldosas están muy frías y puedes acatarrarte.

- No se preocupe; siempre pinto descalzo. Me inspiro mejor (responde sonriendo ingenuamente).

Es sorprendente; en las casi dos semanas que está en casa, ni siquiera le he oído estornudar. ¿Inmunizará el arte?.

Pascal es un muchacho sumamente educado, pese a lo cual, no consigue dar ni los buenos días en español y Marta se niega a hacer traducción simultánea mientras comemos.

- Pregúntale qué le mueve a pintar y...

- Pregúntaselo tú, mamá. ¿No querías practicar?. Mejor ocasión...

¡Allá voy!. Dos palabras en francés, tres en inglés, ninguna en español...

Consigo hacerme entender en plan "chapuza".

- Si tu padre me oyera...

- No le extrañaría nada. Sabía que no eres capaz de compartir mesa sin despegar el pico durante toda la comida.

Desgraciadamente no entiendo nada de pintura; sólo se si me gusta o no un cuadro; si me comunica o me deja indiferente. Lo mismo me pasa con la música. ¡Lástima!.

- Voy a echar un vistazo a tu obra y te digo lo que veo. ¿De acuerdo, Pascal?.

- D'accord.

Subo a la habitación y me encuentro ante un lienzo en el que creo adivinar una enorme roca emergiendo rabiosamente de las entrañas de la tierra hasta romper el espacio adentrándose en un cielo rojo incandescente, semejante a la lava de un volcán.

¿Es eso, le pregunto tras hacerle mi descripción personal, lo que has querido reflejar...?.

Me felicito entusiasmada por el descubrimiento reciente de mi sensibilidad pictórica vanguardista, al tiempo de felicitarle por su obra.

¿Sabes que algún día me sentiré importante por haber tenido como invitado un futuro Picasso?.

- Le doy las gracias por su gentileza.

He dejado pasar unos días para poder ver como va con el segundo cuadro. En el caballete se halla un lienzo de grandes dimensiones con un agresivo colorido y una perspectiva inigualable. Tras mirarle durante un rato desde diferentes ángulos, comienzo a caminar con la imaginación por un sendero verde, hasta llegar a un fondo azul aureolado de blanco en el que tengo la impresión que voy a desaparecer tragada por el espacio infinito. Más o menos es esto lo que él ha tratado de hacer llegar al espectador. Su deseo de encontrar algo más allá de si mismo, estalla con fuerza cobrando vida en su pintura.

Hoy ha llamado por teléfono un matrimonio amigo, (ella joven diseñadora de Dior; él también pintor), para comunicarle, desesperados, que los cuadros se han perdido. En Madrid nadie sabe nada y la exposición se abre al público dentro de unos días.

¿Habrá sido en la frontera francesa...?.

Dan por supuesto que ha sido en la española. El hecho de no indignarme por la suposición, no significa más, que mi amor patrio hace agua a babor y estribor desde que este "tinglado" montado en España, cada día funciona peor.

- ¿Cómo voy a dudar que se pierdan unos lienzos vía París- Madrid, si se pierden mis artículos en el correo Alicante- Guadalajara...?. ¡Vamos!, a la vuelta de la esquina. El año olímpico ha entrado con mal fario. Se incendian dos pabellones de la Expo. Naufragan yéndose a pique junto a Torrevieja, en la costa Alicantina, dos naves vikingas que tenían prevista su llegada a la Isla de la Cartuja el 15 de este mes, con destino al Pabellón Noruego. Hay anunciada una huelga general a bombo y platillos. De aquí al 12 de octubre ¡Quién sabe lo que puede pasar aún!. La "bicha" anda suelta. Dios nos ayude.

THEO VILLAVERDE.

La Taberna

San Isidro

Por tradición, por razones de buena vecindad y por otras muchas que por obvias no decimos, algunos tabernarios han ido a Madrid a pasar las fiestas de San Isidro

-Ni chicha ni limoná.

-¿Es que esperabas encontrar agua, azucarillo y aguardiente, la Casta y la Susana con mantón de manila, el Pichi que es el chulo que castiga o la florista que viene y va con los nardos "apoyaus" en la cadera?.

-Esperaba otras cosas ¿pues no es Madrid la capital cultural de Europa?.

-Pues yo lo que quería encontrar era algún "isidro" con su boina bien "calá" y el pitillo en la comisura de los labios camino de Las Ventas. Y ni uno.

-Pero ¡si los "isidros" éramos nosotros!.

-¿Nosotros?. ¿Con nuestro traje de diseño, nuestra corbata último modelo y nuestra camisa recién "planchá"?.

-Es que las cosas cambian.

-Pues entonces, lo que deben hacer los madrileños, por sufragio universal, por supuesto, con todos los requisitos legales y el Nihil obstat de la autoridad eclesial competente, es cambiar de patrón. ¿Qué tiene que ver San Isidro con el asfalto, los Bancos, los rascacielos, los coches y los funcionarios?. San Isidro que siga siendo patrón de los labradores para que le saquen en procesión cuando no llueva, o para que les mande un ángel que conduzca el tractor mientras ellos duermen la siesta. Y ya tiene bastante.

-Yo, con toda humildad, y sin ánimo de meterme en camisa de once varas, me atrevería a sugerirles uno: el flamante Beato Josemaría Escrivá de Balaguer o como se llame. Eso por varias razones: ha sido beatificado en la proximidad de su fiesta: parte de su vida transcurrió en Madrid y su obra surgió en esta ciudad; es un beato moderno con gafas y todo; es licenciado en Derecho y marqués. Y además, muchos de sus fieles devotos santifican su tiempo en Bancos, miltinacionales, empresa de alto ranking y algún que otro ministerio. ¡Ese sí que sería un patrón idóneo para tan moderna ciudad y que va por tan buen camino!.

-Y entonces nosotros ya no seríamos "isidros" sino "escrivanos" o "balaguerianos", que eso el tiempo ya lo diría o si no la Ministra Portavoz del Gobierno y nos identificaría la más moderna cartera de ejecutivo agresivo.

No sé dónde vamos a ir a parar. Los tabernarios cada día abandonan más sus tradicionales partidas. Se empiezan a preocupar por otros asuntos: que si la serpiente multicolor, que si el derby del siglo que si fusiones y opas.

-"Panem et circensem", sentenció el tabernario que iba para jesuita.

-Como en tiempo de los romanos.

-Como en otros tiempos más próximos y denostados.

-Como en todos los tiempos.

Solamente en la mesa de la esquina continúa la partida de ajedrez. Tensa pero constante. La Dama Blanca tiene que forzar a que ataquen las negras. Pueden hacerlo. Si no lo hacen es que no saben jugar. El juego de ajedrez tiene unas reglas muy precisas. Hay que cumplirlas.

FERNANDO BORLAN

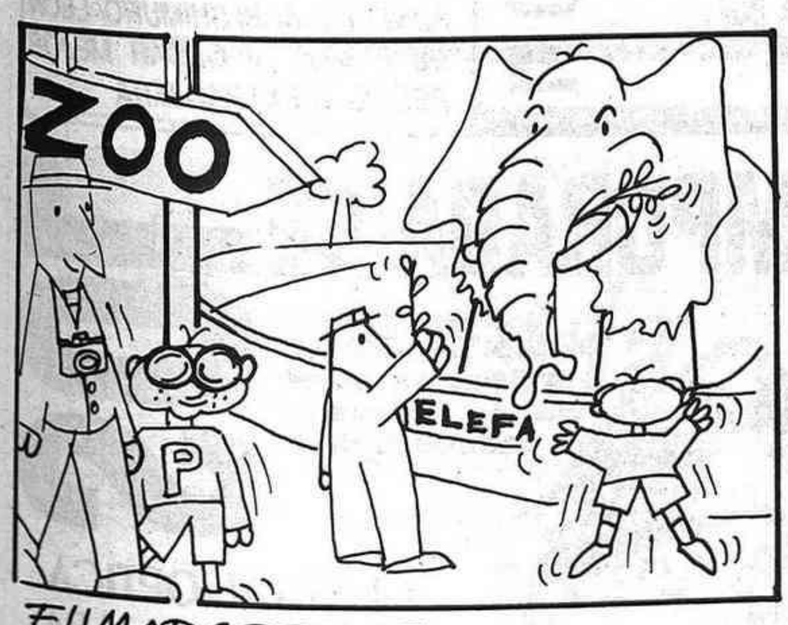

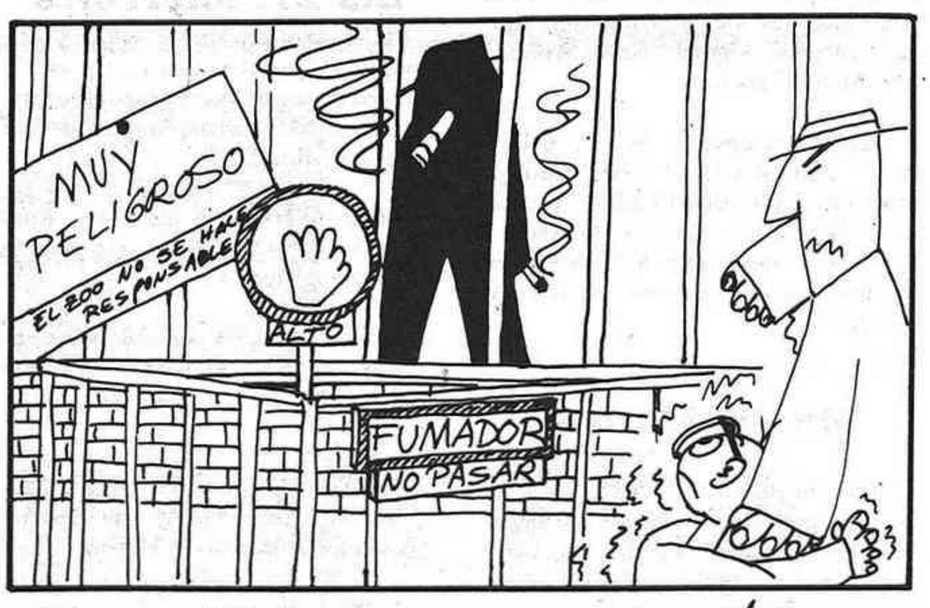

FUMADORES II

CONTINUARA... Franky 92.

(c) Ministerio de Cultura 2006

AGeNdA

EL DECANO
de Guadalajara

SEMANARIO INDEPENDIENTE

Fundado en 1894 con el nombre de "Flores y Abejas"
III Epoca -LXXV
Depósito Legal: GU-21/1958
Edita: FLORES Y ABEJAS C.B.
Se publica los miércoles

REDACCION, ADMINISTRACION Y PUBLICIDAD
C/ Luis de Lucena, 2-2º (Edificio Banesto).
Apartado de Correos , 73. Guadalajara-19001.
Teléfono: 211567- Fax: 228911

DIRECTOR: Salvador Toquero Cortés

REDACTOR JEFE: Santiago Barra

REDACTORES Y COLABORADORES:
Fernando Rojo, Fernando Chápuli, Fernando Borlán, Jesús Orea, Antonio Pérez Henares, Alvaro Nuño, Myriam Serrano, Vegarmi, Theo Villaverde, J. I. Cortés, Luis Pedroviejo, Javier Barra, Agustín López, Luis Barra (Fotografía), Fernando Toquero y Julio Molina (Confección), Sergio Toquero (Tratamiento de Textos).

IMPRIME: Gráficas del Centro, S. A. **MARCHAMALO**

TRIBUNALES
PROXIMOS SEÑALAMIENTOS

Juzgado de lo penal

Día 21, jueves.

9,30. Inculpado E.A.G, por "conducción bajo influencia de bebidas alcohólicas". Procurador, Carmen López. Responsable Civil, MAPFRE. Abogado, Miguel Solano. Procurador Mercedes Roa.

10,30. Inculpado: S.S.M, por "conducción etílica". Abogado, Ignacio Andarias; Procurador, Andrés Taberné.

11,30. Inculpados: R.B. del N y MA.L.S, por "resistencia y agresión a la Autoridad, lesiones y conducción etílica". Abogado, Miguel Solano; Procurador, Andrés Taberné.

12,30. Inculpados: A.L.C, L.L.C, A.L.P, JA.L.M y G.L.P, por "injurias". Abogado, Esmeralda Cuadro; Procurador, María Luisa Cotayna. Acusación: P.A.R y Viajes Antra S.A. Abogado, Miguel Solano; Procurador, Andrés Taberné.

Día 26, Martes.

9,30. Inculpados J. de los R.N y R. de los R.N. por "Robo". Abogados: Javier Martínez y Roberto Martín; Procuradores, María Jesús Irizar y Carmen Román.

10,30. Inculpado: A.S.S, por "insultos a los agentes de la Autoridad". Abogado, Miguel Henares; Procurador, José Luis Marina.

11,00. Inculpado: N.D.S, por "conducción etílica". Abogado, José Angel Tello; Procurador, Carmen López.

11,30. Inculpado: FJ. del C.M, por "conducción etílica". Abogado, Juan Pablo Aguilar; Procurador, Andrés Taberné.

12,00. Inculpado: ME.A.G, por "robo". Abogado, José Manuel Calvo; Procurador, Carmen López.

13,00. Inculpado: JC.V.U, por "robo". Abogado, Raúl del Castillo; Procurador, Andrés Taberné.

Audiencia Provincial

Día 27. miércoles

10,00. Apelación Penal, proc. 122/91. Abogados, Luis M. Escarpa, Francisco J. Villalba y María José Lozano. Procuradores, José M. Sánchez, Andrés Taberné y Marta Martínez.

10,30. Apelación penal 93/91. Abogado, Ricardo Velasquez. Procurador, Encarnación Heranz.

11,00. Apelación penal del procedimiento 107/91. Abogado, Gregorio Doñoro; Procurador, Encarnación Heranz.

11,30. Apelación penal procedimiento 245/91. Abogado, Miguel Solano; Procurador, Encarnación Heranz.

12,00. Apelación penal, procedimiento 267/91. Abogado, Esmeralda Cuadro; Procurador, Marta Martinez.

12,30. Apelación penal procedimiento 226/91. Abogado, Antonio Gil; Procurador, Marta Martínez.

FARMACIAS DE GUARDIA

MIERCOLES 20: *Ildefonso Rodrigo Arribas*; P/ Virgen de la Antigua; , 7

JUEVES 21: *Luis Navarro González*; Virgen de la Soledad, 9

VIERNES 22: *Arsenio García Pizarro*; C/ Mayor, 47

SABADO 23: *Antonio Vicenti Aguado*; C/ Mayor, 19

DOMINGO 24: *Esperanza Mayor Gil*: C/ Mayor, 13

LUNES 25: *Magdalena Alba Jimenez;* C/ Miguel Fluiters, 11

MARTES 26: *Mercedes Dueñas Saenz;* Miguel Fluiters, 39

DESPACHOS de PAN

DOMINGO - 24 de Mayo

Colombia 8; Melchor Cano 19; Benito Hernando 8; General Medrano de Miguel 8; Sigüenza 16; Virgen de la Esperanza bloque 5º; Reinoso (Galería Comercial); Moscardó Guzmán 14; Virgen de la Soledad 11; Adoratrices; Los Manantiales; Constitución (Galería Comercial); Parque Sandra; Madrid 16; Cifuentes (Galería Alimentación); Sigüenza 8; Francisco Medina 41; San Juan Bautista (Barrio Cáritas); Alcalá de Henares 3; Vives Camino 10; Cuesta de Hita Torre 5; Vizcondesa de Jorbalán 8; Moscardó Guzmán 13; Ferial 62; Cifuentes 23; Avda. Barcelona 1.-

JUEGOS de AZAR

LOTERÍA NACIONAL

SORTEO DEL DIA 16 de MAYO DE 1992.- "EXTRAORDINARIO DE LOS MILLONES".- PRIMER PREMIO Nº 22.190

En el sorteo de la Lotería Nacional celebrado el pasado sábado, día 16 de Mayo han resultado premiados los siguientes números:

- 22.190, premiado con 80 millones de pesetas - 19.658, premiado con 20 millones de pesetas -Premios de 2.000.000 pesetas a los números 22.189 y 22.191 (aproximaciones).- Premios de 1.080.000 pesetas a los números 19.657 y 19.659 (aproximaciones). - Premios de 10.000.000 pesetas a los números 16.762, 16.960, 32,160, 88.093 y 97.508. - Premios de 1.000.000 de pesetas a los números: 11.852, 12.646, 15.191, 34.077, , 47.949, 51.558, 65.778, 79.927, , 81.172, 94.753.- Premios de 250.000 pesetas a los numeros terminados en 3155, 6601.- Premios de 50.000 pesetas a los números terminados en 121, 207, 349, 371, 370, 379, 610, 651, 790, 790, 818, 874. - Premios de 100.000 pts a los numeros comprendidos entre el 22.100 al 22.199, excepto el 22.190 (1º premio).- Premios de 100.000 pesetas a los números comprendidos entre el 19.600 al 19.699 excepto el 19.658 (2º Premio).- Premios de 20.000 pesetas a los números terminados en 07, 15 .- Premios de 100.000 pesetas 190 (tres cifras finales del primer premio) - Premios de 50.000 pesetas a los números terminados en 90 (dos cifras finales del primer premio) - Reintegros de 10.000 pesetas a los números terminados en 0, 2 y 8.- Premio Especial al décimo de 492.000.000 de pesetas a la fracción 3ª de la serie 8ª del número 22.190 (1º premio)

Lotería Primitiva

Sorteo Día 14 de Mayo (Jueves). Combinación premiada, números4 - 10 - 21 - 28 - 41 - 46 Complementario: 45. Reintegro, 0
Día 16 de Mayo (Sábado). Combinación premiada, números:3 - 19 - 23 - 32 - 33 - 38 Complementario: 35. Reintegro, 3

BonoLoto

Combinaciones premiadas:
Dom. 10: 7 , 9 , 17 , 18 , 23 , 48 / 11
Lun. 11: 9, 19, 39, 45, 46, 49 / 27
Mar. 12: 3, 4, 17, 28, 31, 46, / 38
Mier. 13: 3, 19, 20, 21, 32, 37 / 8
Reintegro de la semana: 5

ONCE

Los números premiados la pasada semana fueron los siguientes:

Día 11 (Lunes):	71.136
Día 12 (martes):	57.635
Día 13 (miércoles):	74.751
Día 14 (jueves):	58.298
Día 15 (Viernes):	38.705

HORARIO DE TRENES

GUADALAJARA-MADRID

5.10 - 5.35 - **5.50** - 6.05 - **6.20** - 6.35 - 6.50 - 7.05 - **7.20** - 7.35 - **7.50** - 8.05 - 8.20 - 8.35 - **8.50** - 9.05 - 9.35 - **9.51** - 10.05 - 10.35 - 11.05 - 11.35 - 12.05 - 12.35 - 13.05 - **13.20** - 13.35 - ***13.50*** - 14.05 - 14.35 - 15.05 - 15.35 - 16.05 - 16.35 - 17.05 - 17.35 - 18.05 - 18.35 - 19.05 . 19.35 - 20.05 - 20.35 - 21.05 - 21.35 - 22.05 - 22.35 - 23.05

MADRID-GUADALAJARA

5.08 - **5.23** - 5.38 - **5.53** - 6.08 - **6.23** - 6.38 - 6.53 - 7.08 - **7.23** - 7.38 - **7.53** - 8.08 - **8.23** - 8.38 - 9.08 - 9.38 - 10.08 - 10.38 - 11.08 - 11.38 - 12.08 - 12.23 - 12.38 - 13.08 - 13.38 - 14.08 - 14.38 - 15.08 - 15.38 - 16.08 - 16.38 - 17.08 - 17.23 - 17.38 - 18.08 - 18.38 - 19.08 - 19.38 - 20.08 - 20.38 - 21.08 - 21.38 - 22.08 - 22.38 - 23.08 - 23.38

En Negrita: Laborables excepto Sábados
Subrayado y cursiva: laborables

GUADALAJARA-SIGUENZA

8,53- 9,45- 10,49- 12,21- 13,40- 15,14- 17,16- 18,10- 18,52- 19,21- 19,46- 22,32

SIGUENZA-GUADALAJARA

7,25- 8,10- 8,56- 11,42- 12,05- 12,41- 15,06- 16,54- 17,40- 18,00- 18,19- 19,11- 20,40- 21,05- 5,20

RADIOS

SER-GUADALAJARA (FM) 88.6 Megahercios. Informativos Locales: 7,20 - 7,55 - 8,40 - 14,10 - 19,20 - 20,20 horas.

RADIO ARCO IRIS: Guadalajara: 92.8 / Molina de Aragón: 88.7

ONDA CERO : 94. 7 Megahercios. Informativos 8,30 - 19,10 horas.

RADIO 40 HENARES: 99.8 Megahercios. "40 principales". 24 horas

RNE-GUADALAJARA (FM) 102.1 Megahercios. Informativos Locales: 7,50 - 8,50 - 14,50 - 19,20 horas.

RADIO AZUQUECA 107.0 FM 19,30 horas de lunes a viernes

RADIO ARREBATO 107.8 FM

HORARIO DE AUTOBUSES

CONTINENTAL-AUTO, SA
SERVICIO:
MADRID - GUADALAJARA
CUADRO DE HORARIOS

DIAS LABORABLES (De Lunes a Viernes)

Salidas de MADRID					Salidas de GUADALAJARA				
(*) 7	11	(*)15	18	20,30	6,15	8	11	15	(*)18,30
7,30	12	15,30	18,30	21	6,30	8,30	12	15,30	19
8	13	16	19	22	6,45	9	13	16	20
9	14	17	19,30		7	(*)9,30	14	17	21
10	14,30	17,30	20		7,15	10	14,30	18	22
					7,30				

SABADOS Y FESTIVOS

Salidas de MADRID					Salidas de GUADALAJARA				
(*) 9	12	(*)15	18	21	(*) 9	12	15	18	21
10	13	16	19	22	10	13	16	(*)19	22
11	14	17	20		11	14	17	20	

(*) Estas expediciones pasan por ALCALA DE HENARES

SALIDAS, LLEGADAS, INFORMACION Y DESPACHO DE BILLETES EN:
MADRID:
Avda. de América, 34 - Teléf.: (91) 356 23 07
GUADALAJARA:
Estación de Autobuses:
c/ Dos de Mayo, s/n. - Teléf.: (911) 21 11 13

La Cartelera

CINE CLUB ALCARREÑO:
Días 21 y 22: "LOS SIETE SAMURAIS" / JAPON/ 1954; Dir: AKIRA KUROSAWA/ Int.: TOSHIRO MIFUNE; TAKASHI SHIMURO/ LEON DE PLATA y OSCAR MEJOR PELICULA EXTRANJERA

(c) Ministerio de Cultura 2006

Imagina cómo será tu vivienda

Satisfacción completa.

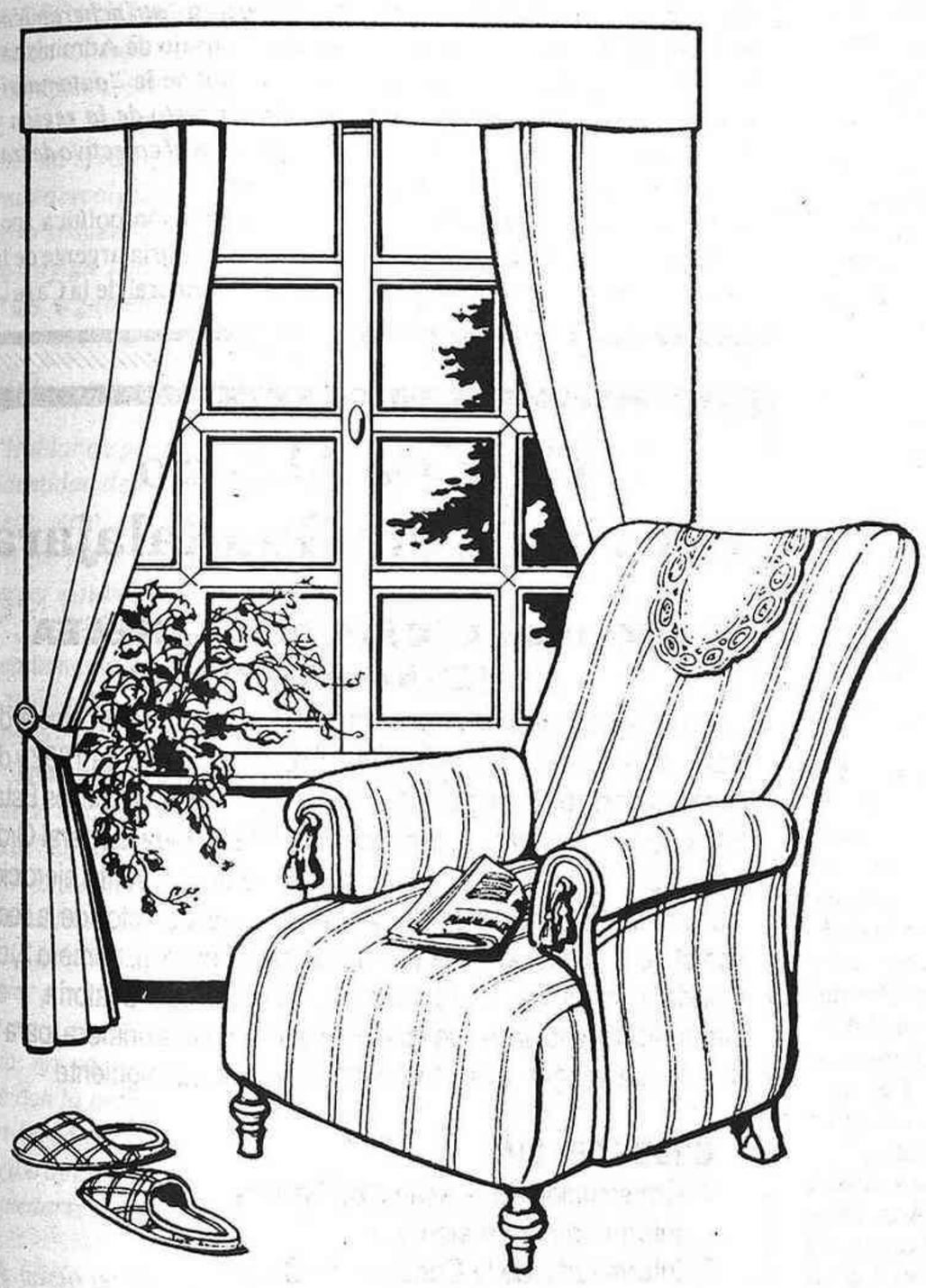

...o mejor, ven a verlo

En la Avda. de Venezuela puedes ver lo que será la Satisfacción Completa de tu familia.

¿Por qué imaginar? Conoce ya todas las ventajas que nuestras viviendas ofrecen a tu bienestar.

CHALET PILOTO
de lunes a viernes
de 16,30 a 20,00 horas
y los sábados por la mañana

Viviendas de 1 a 5 dormitorios.
Comercios desde 35 m²
Completa la primera manzana
a la venta la segunda.
Visite el piso piloto

Venta de viviendas, locales comerciales y garajes en AZUQUECA DE HENARES

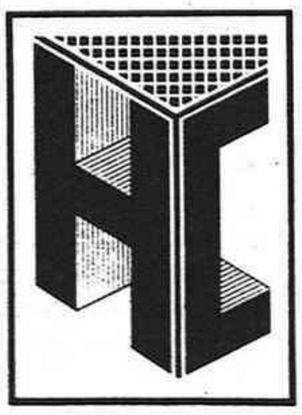

HERCESA.

Angel Martín Puebla, 30
Tfnos: 22 53 72 - 23 13 94
GUADALAJARA

(c) Ministerio de Cultura 2006

CAJA GUADALAJARA NO ACEPTA LA FUSIÓN

La Caja Provincial, en una encrucijada

Su Asamblea General es soberana, pero la Junta de Comunidades tiene mucho que decir

Afrontan las Cajas Provinciales de Ahorros de la Región la que podríamos llamar coyuntura decisiva, concretada en la aprobación o rechazo de fusión propuesta e impulsada por el Gobierno Regional, que incluyó este logro en su programa electoral desde su primera comparecencia.

Mientras los Consejos de Administración de las Cajas de Albacete, Cuenca-Ciudad Real y Toledo, con votaciones en verdad variopintas, han optado por la fusión y, en consecuencia, por la consulta a sus asambleas generales, el Consejo de Administración de la Caja de Guadalajara, por decisión mayoritaria, ha decidido rechazarla, no encontrándose obligado a llevar su propuesta negativa a la Asamblea General, cosa que sí habría hecho de haber resultado positiva.

La decisión de Guadalajara, rompiendo los "esquemas" regionales, ha levantado ampollas dentro y fuera. Dentro, -por cuanto presumen de mayor estabilidad en el empleo y mejores expectativas en sus retribuciones- especialmente en la plantilla de empleados, inclinada, en principio, hacia la fusión. Fuera, en el seno de la Junta de Comunidades y en la estructura socialista en las otras tres cajas, que ven que, sin Guadalajara, la Caja Regional no lo es plenamente, y que la mesa sobre la que se resuelve su futuro solo tiene tres patas.

LO QUE DICE LA NORMATIVA LEGAL

Las decisiones, los apoyos y las censuras que ha desencadenado la que podríamos llamar "negativa alcarreña" merece una serena reflexión, un profundo análisis de la realidad y un pragmatismo clarificante.

La Ley 31/1985, de 2 de agosto, al hablar de las funciones que competen de forma especial a la Asamblea General, establece, en su punto Tres del Art. 11, la de *"Disolución y liquidación de la Entidad o su FUSION CON OTRA"*. El acuerdo, en este caso requerirá *"la asistencia de la mayoría de los miembros, siendo necesario, además, como mínimo, el voto favorable de los dos tercios de los asistentes"*.

El Real Decreto 798/1986, de 21 de marzo, por el que efectúa un desarrollo parcial de la Ley de 2 de agosto, establece, en su Art. 34. 1, que *"la fusión de las Cajas de Ahorros deberá adoptarse por acuerdo de las Asambleas Generales de las respectivas Entidades, para los que se requerirá, en todo caso, la asistencia de la mayoría de los miembros, siendo necesario, además, como mínimo, el voto favorable de los dos tercios de los asistentes"*.

La Ley Orgánica 9/1982, de 10 de agosto, por la que se aprobaba el Estatuto de Autonomía de Castilla-La Mancha, establecía, en su Art. 31.K) y como una de las competencias de la Junta de comunidades, la de la *"Organización, régimen y funcionamiento interno de las instituciones de crédito cooperativo, público y territorial, Cajas de Ahorros y Cajas Rurales"*. Y añade, en el punto 2. *"En el ejercicio de estas competencias corresponderá a la región de Castilla-La Mancha, la potestad legislativa, la potestad reglamentaria y la función ejecutiva, que serán ejercidas respetando en todo caso lo dispuesto en la Constitución"*.

El Decreto 45/1985, de 2 de abril, por el que se regulan competencias en las Cajas de Ahorros de Castilla-La Mancha", establece, en su Art. 2, donde habla de la creación, fusión y liquidación de Cajas de Ahorros, que *"son competencias de la Consejería de Economía y Hacienda: a) "Autorizar, con carácter discrecional, y previo cumplimiento de los trámites correspondientes, la creación de nuevas Cajas de Ahorros o la fusión de las ya existentes, con la consiguiente aprobación de sus Estatutos y Reglamentos, pudiendo ordenar su modificación cuando no se ajusten a las disposiciones legales vigentes"*.

Por último, los Estatutos de la la Caja de Ahorro Provincial de Guadalajara, aprobados por Asamblea General el día 7 de julio de 1989, y aprobados por la Consejería de Economía y Hacienda de la Junta de Comunidades de Castilla-La Mancha, el 11 de julio del mismo año, establece, en su Art. 8, apartado 3º, como una de las funciones de la Asamblea General, *"la disolución y liquidación de la Entidad o su fusión con otras"*.

De la lectura de estos textos parece deducirse que la Asamblea General de la Caja es soberana, en el momento de decidir su fusión con otras, y que a la Junta de Comunidades no le asiste recurso legal para obligarla a la constitución de la pretendida Caja Regional, mediante su fusión con ellas.

Otra cosa, y por cierto discutible, es la competencia que la Consejería de Economía y Hacienda, de la Junta de Comunidades, pueda tener *"en la creación de nuevas Cajas de Ahorros o en la fusión de las ya existentes"*, si la Caja de Guadalajara, -en afirmación de José Bono- decidiera negociar su fusión con Caja Madrid o IberCaja. Lo de *"discutible"* radica en que, en la creación de la supuesta nueva Caja, por fusión, entraría en juego la circunstancia de pertenecer aquellas a distinta región autonómica, sobe las que la Junta de Comunidades no tiene atribución o facultad alguna, y que quedaría reservada a superior competencia. ❑

Manifestación de trabajadores de Caja Guadalajara

El pasado jueves, un nutrido grupo de trabajadores de Caja Guadalajara se manifestaron por diversas calles de Guadalajara, convocados por las secciones sindicales de CC.OO y UGT en la citada Caja. El C.S.I., aunque también es partidario de la fusión, no lo es de acciones en la calle.

Los manifestantes estuvieron durante largo tiempo frente al edificio de la Diputación, coreando consignas como *"Tomey, cabrón, queremos la fusión"* o *"Esta es la cueva de Alí-Babá"*.

Los senadores del PP Bris y Hernando han formulado una pregunta al Gobierno inquiriendo si esta manifestación estaba autorizada y cuáles han sido los criterios adoptados para establecer su recorrido.

APOYO DE IU

IU de Guadalajara ha criticado la decisión del Consejo de Administración de Caja Guadalajara por considerar que "la adopción de tal medida es un acto de irresponsabilidad que responde a un *"atrincheramiento"* del Consejo de Administración" y supone la *"automarginación del resto de la región y una agresión al colectivo de trabajadores"*.

Esta formación política apoya la convocatoria urgente de la Asamblea General de la Caja. ❑

EBRO BIG BAND
EN CONCIERTO

GUADALAJARA

26 de mayo • 8 de la tarde
DISCOTECA SABATTIC

Venta anticipada de localidades:
OFICINAS IBERCAJA

COLABORA

PATROCINA

Caja de Ahorro Provincial de Guadalajara

CONVOCATORIA DE ASAMBLEA GENERAL ORDINARIA

El Consejo de Administración de la Caja de Ahorro Provincial de Guadalajara, en sesión celebrada el día 12 de mayo de 1992 y de conformidad con lo dispuesto en los artículos 16 y 17 de los Estatutos de esta Entidad, acordó convocar Asamblea General Ordinaria correspondiente al primer semestre del presente ejercicio, a celebrar el día 6 del mes de junio, en el Salón de Actos de la sede social de la Institución, sito en calle Benito Chavarri, número 2, de Guadalajara, a las 10,30 horas en primera convocatoria, y en segunda convocatoria, de no existir quórum en la primera, para el mismo día y lugar, a las 11,00 horas, con el consiguiente

ORDEN DEL DIA

1. Constitución de la Asamblea General.
2. Informe de la Presidencia.
3. Información de la Comisión de Control.
4. Lectura y aprobación, si procede, de informe sobre la gestión del Consejo de Administración, de la Memoria, Balance Anual y Cuenta de Resultados del ejercicio 1991, así como la propuesta de aplicación del excedente a los fines propios de la Caja.
5. Lectura y aprobación, si procede, de los Presupuestos de las Obras Benéfico-Social para 1992 y de la gestión y liquidación del ejercicio anterior.
6. Propuesta y, en su caso, aprobación si procede, de modificación parcial de los Estatutos vigentes de la Entidad, para adaptarlos a las exigencias de la Ley 19/1989, de 25 de julio y demás normativa de aplicación, a fin de proceder a la inscripción de la Institución en el correspondiente Registro Mercantil.
7. Acuerdo sobre aprobación del acta. En su caso, designación de dos interventores para que, juntamente con el Presidente, aprueben el acta de la sesión.
8. Ruegos y preguntas.

Guadalajara, 14 de mayo de 1992

CAJA DE AHORRO PROVINCIAL DE GUADALAJARA
EL PRESIDENTE, Juan Antonio Nuevo Sánchez.

(c) Ministerio de Cultura 2006

CAJA GUADALAJARA NO ACEPTA LA FUSIÓN

RAFAEL CABELLOS: "Todavía estamos a tiempo de subirnos al "carro""

⇨ El portavoz socialista y Consejero de la Caja cree que se ha cometido un error "muy grave"

Rafael Cabellos, integrante del Consejo de Administración de Caja Guadalajara y alcalde socialista de Cifuentes, manifestó a EL DECANO que respetaba la decisión tomada por el resto de sus compañeros de Consejo pero que no la compartía: *"Pienso que es un error muy grave quedarnos descolgados de este proceso, y sospecho que detrás de todo hay un tema político porque los argumentos que se dieron en contra de la fusión no se sujetan"*.

"Hablar de pérdidas de señas de identidad de Guadalajara no parece serio, cuando las otras cajas que participan también van a perder el nombre de su provincia", añadió Rafael Cabellos, quien lamentó que no se hubiesen tenido en cuenta otras cuestiones como la situación en que quedan los empleados o la viabilidad de la caja a medio y largo plazo: *"La situación actual de la Caja es buena, pero hay que mirar al futuro, pensar las cuentas de préstamos que se pueden perder e incluso la competencia que va a tener que afrontar la Caja, no ya sólo con Ibercaja, sino con la propia Caja de Castilla-La Mancha que no renunciará a operar en esta provincia al quedarse fuera Guadalajara"*.

A juicio de Rafael Cabellos, dos son las razones que han prevalecido a la hora de tomarse esta decisión: *"Con el voto negativo, también se votaba seguir en el cargo de consejero o presidente. También está la política general del PP, que tienen aquí una parcela de poder y esta se diluye tras la integración en una Caja Regional"*.

Preguntado si Caja Guadalajara no había llegado en buenas condiciones a la fusión, ya que unos habían conseguido la sede social y otros habían quedado en mejor situación de cara a ocupar cargos ejecutivos, Rafael Cabellos reconoció que algo podía haber de cierto en ello pero responsabilizó directamente al Presidente de la Caja, como responsable de las negociaciones, aludiendo también al Presidente de la Diputación: *"Tomey parece que en cierta medida patrocinó la sede en Cuenca, pues podía haberla pedido para Guadalajara"*.

Rafael Cabellos ▲

Cabellos apoyó a los empleados en su esfuerzo por convocar una Asamblea General, que revocase la decisión del Consejo: *"Todavía es tiempo para subirnos al carro; cualquier negociación posterior nos cogería más débiles y serían otros los que pondrían las condiciones. El patriotismo no va con el tema del dinero y la gente lo lleva a quien se lo cuida bien"*. ❑

JUAN ANTONIO NUEVO: "Espero una reacción favorable de los ciudadanos de Guadalajara ante nuestra decisión"

⇨ El Presidente de Caja Guadalajara dice que entregaban toda su red y clientela a cambio de casi nada

El presidente de Caja Guadalajara, Juan Antonio Nuevo, acompañado del director general, Celedonio Andrés, y del secretario general, Félix Pérez Rodríguez, comparecieron ante los medios informativos al día siguiente de tomarse el acuerdo por el Consejo de Administración. Nuevo, que fue el único en hablar, pidió "respeto para las decisiones tomadas por los órganos soberanos de la Caja", en alusión a las recomendaciones favorables a la fusión que existían tanto del Banco de España como de la Junta de Comunidades.

Preguntado si esta decisión era definitiva o con ella se abría un plazo para negociar unas mejores condiciones de fusión, respondió: *"Ahora es definitivo ya que estaban marcados unos plazos para convocar las asambleas, si la decisión hubiera sido favorable"*.

Poco representada

A la hora de tomar esa decisión, lo que pesó es *"ver como Caja de Guadalajara quedaba poco representada en la futura Caja Regional; entregábamos toda nuestra red y clientela y, sin embargo, a cambio, parece que no percibe nada. Hay una estimación de que desaparece la entidad Caja Guadalajara con lo que ello supone de pérdida de identidad provincial. Por otro lado, la situación económica de nuestra Caja no requiere de ningún arreglo, es decir, que estamos preparados para hacer frente al actual mercado de Guadalajara"*.

Con respecto a su personal, que se había manifestado en favor de la fusión, Nuevo aseguró que la Caja podía garantizar las condiciones de trabajo que se venía dando y la normal estabilidad de sus puestos de trabajo, apoyando la formación profesional y las cuestiones sociales. Interpelado sobre si Caja Guadalajara, ella sola, podría asegurar los mínimos del Acuerdo Laboral de Fusión, pendiente de firma, en la futura Caja Regional, respondía que *"nosotros intentaremos que no tengan menoscabo en ese sentido, aun advirtiendo que según estaba diseñado el Fondo de Pensiones en algunas entidades "ni la propia caja fusionada podrá mantenerlo. Pero, en cualquier caso, esos costes son igual para nuestra Caja, que para las restantes, ya que se habrían repartido proporcionalmente"*. Sin embargo, Nuevo dijo reconocer *"preocupación"* por todo lo que afecte a los trabajadores de la Caja porque cualquier empresa se hace a base de hombres, y *"nosotros confiamos en los nuestros, lo que también espero es que nadie reme en contra"* porque alguien tenga otras concepciones sobre la marcha de la entidad.

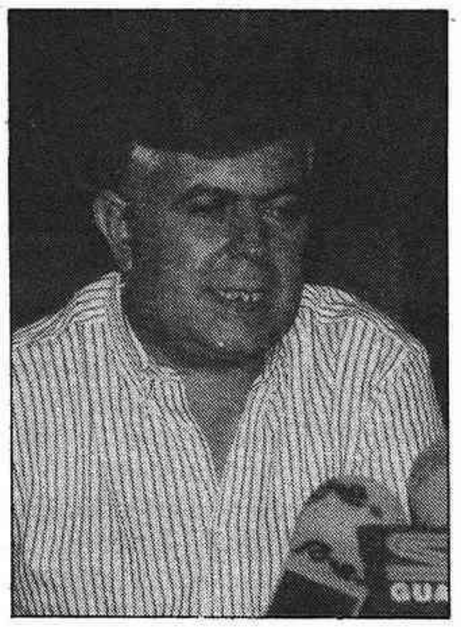

Juan Antonio Nuevo ▲

"Esto no es una declaración de guerra"

Se le trasladó el disgusto de la Junta de Comunidades por la no integración de Guadalajara, y lo que ello podría traer consigo porque el gobierno autónomo mueve mucho dinero a través de las cajas: *"Yo creo que esto no se debe plantear como una lucha institucional por una decisión que toma Caja Guadalajara como empresa en un momento determinado, y yo espero que nadie declare la guerra. Sí espero en cambio una reacción de los ciudadanos de esta provincia que tantas veces nos han mostrado su simpatía por Caja de Guadalajara, y pensamos que con esta decisión no les hemos defraudado"*.

El Presidente de Caja Guadalajara defendió la viabilidad de la Caja de Guadalajara a corto plazo, en contra de otras opiniones manifestadas por los partidarios de la fusión, y negó que con esta postura se estará sembrando la incertidumbre: *"Es todo lo contrario. Hay que valorar el lado positivo de los que viviendo en esta provincia quieren seguir teniendo una Caja que se llame de Guadalajara. Tengo que recordar aquí que en España hay 60 o 70 entidades de crédito más pequeñas que la nuestra"*.

"La Asamblea sería una pérdida de tiempo"

Los empleados han recogido ya el número mínimo de firmas exigidos para poder convocar una Asamblea, con la intención de revocar la decisión del Consejo de Administración. Nuevo recordó que también el Banco de España les había recomendado no convocar asamblea si el acuerdo del Consejo no era favorable a la fusión, aunque admitió que legalmente no habría más remedio que convocarla, si estaban las firmas: *"Lo que no sé es a donde conduce este "vehículo" [por la convocatoria] porque si lo van a conducir contra un obstáculo que no va a dar vía libre a nada, me parece una pérdida de tiempo"*.

Altos cargos socialistas ven en esta decisión del Consejo un intento del PP por conservar su parcela de poder dentro de la Caja. Su Presidente hizo la oración por pasiva:" *A lo mejor es que alguien [por el PSOE] quería coger la Caja que no controlaba"*. ❑

(c) Ministerio de Cultura 2006

CAJA GUADALAJARA NO ACEPTA LA FUSIÓN

Los sindicatos consiguen las firmas necesarias para celebrar una asamblea extraordinaria

⇨ CSI, UGT y CC.OO. se muestran abiertamente a favor de la Fusión, ya que de lo contrario "la Caja quedaría aislada y descolgada", afirman

Los sindicatos, que se han manifestado abiertamente en favor del proceso, han conseguido las suficientes firmas de los consejeros de Caja Guadalajara como para forzar la celebración de una Asamblea Extraordinaria anterior a la firma del compromiso de fusión.

La misma mañana anterior a la reunión del Consejo de Administración de la entidad de ahorro alcarreña, CSI, UGT y CC.OO. advertían a la cúpula de Caja Guadalajara que "debería tener en cuenta la opinión favorable de los empleados", por cuanto consideraban que no se habían producido "escollos insalvables que justificasen una postura contraria a la culminación de la Fusión".

Las tres centrales sindicales llamaban a la "responsabilidad" a los miembros del Consejo y les instaban a impulsar la continuación de este proceso.

Un día antes, el 11, CC.OO. y UGT habían emitido un comunicado de prensa en el que vaticinaban la "situación en que quedaría la Caja, descolgada y aislada", en el caso de que no se fusionaran con las otras entidades de la región.

También consideraban necesario que se convocara asamblea general para el 30 de mayo y que el Acuerdo Laboral de Fusión estuviera firmado antes de ese día.

Una vez que tuvieron conocimiento de la decisión del Consejo -oponiéndose a la Fusión-, representantes de las secciones y federaciones sindicales de UGT en toda Castilla-La Mancha se reunían el jueves en Guadalajara con el secretario general de la Federación Estatal de Banca y Ahorro, Jorge Díez, para estudiar la situación creada.

Después, en rueda de prensa, Díez afirmó que el "no" a la Fusión de Caja Guadalajara representaría "un perjuicio gravísimo para la entidad".

"Es una atrocidad económica quedarse solos en estos momentos de gran competitividad financiera que estamos viviendo", dijo el secretario general, y añadió que no se podía "abandonar a los trabajadores a su suerte; es un auténtico suicidio".

A cerca de la situación en que quedarían los empleados, los líderes de UGT allí reunidos desmintieron rotundamente que se vayan a poder mantener las mejoras salariales provenientes de la Fusión en el caso de que Caja Guadalajara se quedara sola: "200 familias dependen del proceso.

Un trasfondo político muy claro para los representantes "ugetistas", que dijeron que Tomey dicta lo que debe ocurrir en la entidad alcarreña como si fuera su "fuero de cortijo". En este sentido, criticaron la "postura contradictoria" que ha tenido el Partido Popular en todo el proceso, "absteniéndose en Cuenca, votando a favor en Albacete, y oponiéndose en Toledo y Guadalajara", afirmaron.

El líder de la sección sindical en nuestra provincia, José Ramón Herencias, anunció que todas sus medidas de presión se llevarán a cabo fuera del horario de trabajo, con el fin de no perjudicar a los clientes. Además, se solidarizaron en favor de una redactora de "Guadalajara-2.000", a la cual se le había obligado a entregar sus anotaciones extraidas durante una reunión de la Caja a puerta cerrada.

Aún así, Herencias opina que se van a encontrar sin tiempo material para negociar con las demás cajas, máxime cuando el pasado fin de semana los miembros del Consejo -exceptuando los socialistas Rafael Cabellos y Fernando Senén- realizaron un viaje programado a la Exposición Universal de Sevilla.

F. ROJO

Bono dice que no tolerará una fusión con cajas de otra Comunidad

⇨ Dura reacción del Gobierno regional contra la decisión de Cajaguadalajara

La Junta de Comunidades de Castilla-La Mancha reaccionó con dureza y sin disimulos por la decisión de Caja Guadalajara de no fusionarse con el resto de cajas de esta Comunidad Autónoma. El presidente Bono fue así de tajante: "El Gobierno de Castilla-La Mancha no va a consentir que este ahorro se vaya ni a Zaragoza, ni a Madrid, porque lo necesitamos aquí, los propios ahorradores y, en consecuencia, el interés de los ciudadanos quedará garantizado por encima de las decisiones de un Consejo de Administración y otro. Eso se lo aseguro", afirmó Bono como advertencia ante un posible intento de fusión con Ibercaja o Cajamadrid.

Bono explicó que el beneficio de la Región es mucho más importante que ninguna referencia personal o partidista: "Y es por esto por lo que, personal y como presidente, estoy luchando para que esta Región avance, tenga elementos de vertebración, sea cada vez más potente, la gobierne quien la gobierne.

Asimismo, el presidente del Ejecutivo Autómono manifestó tener conocimiento de que los

Juan Antonio Nuevo ▲

representantes del PP en los consejos de administración de las cajas, habían votado a favor en Albacete, en contra en Toledo y Guadalajara y se habían abstenido los de la Caja de Cuenca y Ciudad Real

CONSEJERO DE ECONOMIA: *"ERROR GRAVE"*

El Consejero de Economía, Isidro Hernández Perlines, aseguró que el proceso de fusión de las Cajas de Ahorros no va a detenerse a pesar de la decisión contraria adoptada por el Consejo de Administración de Cajaguadalajara.

El responsable de Economía del Gobierno Autónomo insistió en que la "grave" decisión del Consejo de Administración de Caja Guadalajara "perjudica a esta provincia y a los trabajadores de esta entidad crediticia".

La Caja de Castilla-La Mancha tendría un balance económico de 565 mil millones de pesetas en el supuesto de que Guadalajara decidiese incorporarse, y de 528 mil millones sin la presencia de nuestra provincia. Este balance es, según el Consejero "más que suficiente" como para constituir una caja fuerte que potencie el desarrollo económico de Castilla-La Mancha. Hernández Perlines, no obstante, aclaró que esta Caja, de ámbito regional, atenderá también a cada una de las personas y de las empresas de la provincia de Guadalajara. ❑

Molina cree que Bono está poniendo en peligro la unidad territorial de Castilla-La Mancha

"En el proceso de fusión de las Cajas de Ahorro ha habido un gran fracasado, José Bono, que no solo lo ha politizado sino que además ha presionado para lograr la fusión y ha amenazado a una provincia de esta región, ha amenazado a Guadalajara, y eso es intolerable. El Presidente de la Comunidad Autónoma está poniendo en peligro la unidad territorial de Castilla-La Mancha, y eso es muy grave", ha afirmado el presidente del PP regional, José Manuel Molina.

El jefe de la oposición ha acusado a José Bono de pretender una institución financiera al servicio del poder político, del Partido Socialista: *"Y esto puede, no sólo no beneficiar a esta Región, sino perjudicarla y puede seguir el camino de otros instrumentos financieros utilizados por el Gobierno Regional, y ahora recuerdo uno, como el de la Sociedad de Fomento Regional"* [quebró con verdadero deterioro de las aportaciones de los participantes].

Molina señaló que el PP ha respetado las decisiones de los consejos y que los miembros afines al PP han votado en conciencia, sin seguir unas indicaciones previas. El Presidente del PP contrapuso esta postura con la del Partido Socialista: *"Bono ha utilizado la coacción, la amenaza para intentar conseguir un objetivo político, hacer su banco. No se ha planteado las bases de futuro de la institución financiera. Si tiene tanta prisa, algo tiene que ocultar. Algo huele a podrido en este asunto, y no huele en Dinamarca sino en Castilla-La Mancha"*.

A preguntas de los informadores sobre este punto, Molina ha hecho referencia a la operación de la Caja de Albacete con el Banco Europeo de Finanzas: *"Y a determinados resultados económicos que tendrán que explicar. La deuda del Banco Europeo de Finanzas con la Caja de Albacete, según el Banco de España ha desaparecido y me tendrán que explicar cómo y por qué"*.

LUIS DE GRANDES: *"VANIDAD Y PREPOTENCIA"*

Por su parte, Luis de Grandes, portavoz del Grupo Popular en las Cortes, que acompañaba a Molina, declaró que *"la Caja de Guadalajara es viable, es una pequeña caja profundamente arraigada en el sentimiento de las gentes, lo que produce un clima de seguridad necesario para la vida y viabilidad de una institución financiera. Estoy convencido de que el Consejo de Administración ha defendido los intereses de su Ciudad y de su Provincia, lo que no quiere decir no a la fusión siempre que vaya en beneficio de la Región, no de un determinado gobierno"*.

El diputado alcarreño finalizó afirmando que Bono ha sido incapaz de hacer la fusión por *"un exceso de necedad, vanidad y prepotencia, al haber empezado por herir los sentimientos de una provincia; lo que el Presidente ha hecho está muy lejos de la prudencia que debe de tener un presidente de Gobierno"*.

(c) Ministerio de Cultura 2006

CAJA GUADALAJARA NO ACEPTA LA FUSIÓN

Una situación complicada

La deriva del proceso de fusión ha entrado en un momento delicado y la salida del mismo no es fácil, a no ser que se aporten, por unos y otros, grandes dosis de realismo, comprensión y de generosidad.

Admitiendo que es prudente ir a magnitudes más grandes y que la Caja Regional puede propiciar un estratégico beneficio para la Región, hay que valorar otras circunstancias, porque en ellas se podría encontrar alguna que otra razón para la negativa del Consejo y, presumiblemente de la Asamblea General, cuando celebre la reunión extraordinaria que se ha solicitado de forma reglamentaria. Vamos a exponer alguna:

1ª. Parece ser que, en la nueva Caja, las que optan por la fusión, podrían haber practicado ya, en el tiempo pasado de la negociación, un cierto tipo de reparto. Albacete aportaría el Presiente, Fernando Novo, que preside aquella entidad en el momento actual, ex-consejero de Economía y Hacienda y hombre de toda confianza del Presidente Bono. Toledo aportaría los Ejecutivos más cualificados (entre ellos el Director General) y Cuenca se convertiría en la sede oficial de la nueva Caja, dádiva a la que se había venido oponiendo Toledo, pero que era imprescindible si se quería que el proceso saliera adelante. Guadalajara, porque no creyó oportuno pedir, porque no supo negociar o porque ya no quedaba nada por repartir, no recibiría nada.

2ª. Durante el llamado periodo transitorio -donde se resuelve todo- que después, no nos engañemos, sería definitivo, el Consejo de Administración de la nueva Caja, integrado por 17 miembros, contaría con 4 representantes de las de Albacete y Cuenca, 5 de Toledo y 3 de Guadalajara, mientras la Asamblea General, con 160 consejeros, tendría 52 de Toledo, 45 de Cuenca, 37 de Albacete y 26 de Guadalajara. El reparto, como es natural, levanta ampollas en Guadalajara y hiere cualquier tipo de sensibilidad responsable e independiente.

José Bono no toleraría la fusión con otras Cajas

El Consejo de administración ha dicho no a la fusión pretendida

Y lo hace, porque cualquier criterio que se haya manejado para ello, -suponemos que será el menor potencial de la Caja- adolece de falta de la generosidad necesaria y hasta de visión para que un proceso tan complicado pueda salir adelante. ¿No habría sido mejor repartir los 160 escaños de la Asamblea General, en aportaciones igualitarias de 40?. ¿No podían haberse repartido los 17 del Consejo de Administración, en aportaciones paritarias de 4, con el que hace el impar 17, atribuido de forma rotativa?. Así, con esta generosidad, es como se hace región, se parte de cero y de la mano y se desvanecen suspicacias. Pretendiendo que los grandes de hoy lo sigan siendo siempre, en perjuicio de los más pequeños, cuando se borran todas las posibilidades de remontar el vuelo, no se va muy lejos, y menos a constituir una Caja Regional que presenta zonas muy oscuras. Choca aquella mezquina distribución, además, con tres antecedentes muy significativos:

a). Con la igualitaria aportación provincial al Senado, todas las provincias con 4 senadores.

b). Para contribuir a la construcción y mantenimiento del Pabellón de Castilla-La Mancha en la Expo'92, a las cuatro Cajas se les ha exigido la misma aportación: 75 millones de pts. si mi información es correcta.

c). Las aportaciones de las cuatro Cajas, para sostenimiento de la Federación Regional de Cajas de Castilla-La Mancha, ha sido siempre la misma, sin tener en cuenta su potencial o posibilidades.

Es decir, que Guadalajara, que ha sido considerada como cualquiera de sus cajas "hermanas" a la hora de pagar o del sacrificio, no lo es cuando se trata de influir en el destino de la nueva Caja, en la que parece reservársele el papel de mera comparsa.

3º.- Por estas latitudes siempre se ha pensado que era bueno y prudente, antes de negociar la fusión, que las Cajas "fusionables" supieran toda la "verdad" de sus compañeras de aventura. Al parecer, esta "verdad" todavía no se sabe, porque no están sobre la mesa, para el examen más profundo y riguroso, las auditorías al 31 de diciembre del último año, porque hay alguna Caja que no tiene ni prisa ni interés en que se conozca su actual situación. Esto, que es imprescindible para espantar "fantasmas", para saber la buena o mala "salud" de quien ha de navegar en el mismo barco, parece no tener importancia para quienes estimulan la prisa y ponen contra la pared a los prudentes o a los recelosos.

Si se valoran Recursos ajenos y beneficios, la de Cuenca, con ganancia de 2.217 millones y estimación de 1,57 sería, en valores relativos, la más rentable, seguida de la de Guadalajara, con 451 y 1,16, de la de Toledo, con 1.500 y 0,82 y de la de Albacete, con 831 y 0,77.

Y una circunstancia más. A las Cajas de la Región - y por supuesto a la que puede nacer- le sobra política y le falta reflexión profesional e independencia. Las Cajas deben dedicarse a defender, proteger y estimular intereses de las personas o las entidades que confían y negocian en ellas. Saber de antemano quién va a ir de presidente y cuánto va a ganar; quiénes van a subir y quiénes no van a bajar con el nuevo combinado, o qué situación conflictiva va a quedar diluida en el invento, no es aportar argumentos que propicien la seguridad que el inversor demanda para sus ahorros.

No querer hacer las cosas medianamente bien, no despejar todas estas incógnitas a tiempo y previamente, no descargar a la caja venidera de tan pesado lastre de desconfianza e inseguridad, es no querer, de verdad, hacer la Caja que necesita y espera la Región. Es querer cumplir otras metas que no tienen nada que ver con las reales posibilidades de supervivencia de unas entidades para las que se avecinan, precisamente, tiempos nada fáciles.

Nadie medianamente responsable discute que en el horizonte de Caja Guadalajara está su integración en una entidad de mayor dimensión, y que en buena lógica debería partir de la Comunidad Autónoma a la que está adscrita. Pero las fusiones no se pueden hacer a ciegas, y en este caso no sólo se ha producido la insólita circunstancia de que la prensa regional no haya dispuesto del más mínimo dossier sobre tan importante proceso, sino que los propios consejeros también desconocen las auditorías de cada caja a 31 de diciembre. ❑

EL DECANO

LANDA centro comercial

PLAZA VIRGEN DE LA ANTIGUA (Junto Plaza del Mercado)

Toda una realidad

1.260 m² EN EL CENTRO DE GUADALAJARA

Visite nuestra primera fase

OPTICA – BAZAR, REGALOS, RELOJERIA
ZAPATERIAS – TIENDAS DE MODA – PERFUMERIA
COSMETICA – CERAMICAS EN EXCLUSIVA
LENCERIA Y COMPLEMENTOS – BAZAR DE GOLOSINAS
TODO PARA EL DEPORTE – RETALES AL PESO...

Segunda fase en alquiler

LOCALES DESDE 20.400 PTAS.

INFORMACIÓN: ☎ 22 00 25 · 22 13 43

(c) Ministerio de Cultura 2006

Se piden ayudas para terminar la iglesiade la "Beata María de Jesús"

⇨ Ya ha comenzado la colecta de donativos

A impulsos de su párroco y de algunos fieles, se ha iniciado ya la construcción del que será templo parroquial de la "Beata María de Jesús", en el Balconcillo, donde se da un cr. .miento satisfactorio, pero que es zona a la que le falta esta posibilidad de una adecuada atención espiritual.

La colaboración puede prestarse de dos formas: primera, mediante la entrega de donativos; segunda, adquiriendo boletos para la rifa de un cuadro, obra de un pintor local, que se expone estos días en la Oficina nº 4 de Ibercaja, próxima a la parroquia.

Los donativos pueden ingresarse en estas cuentas:

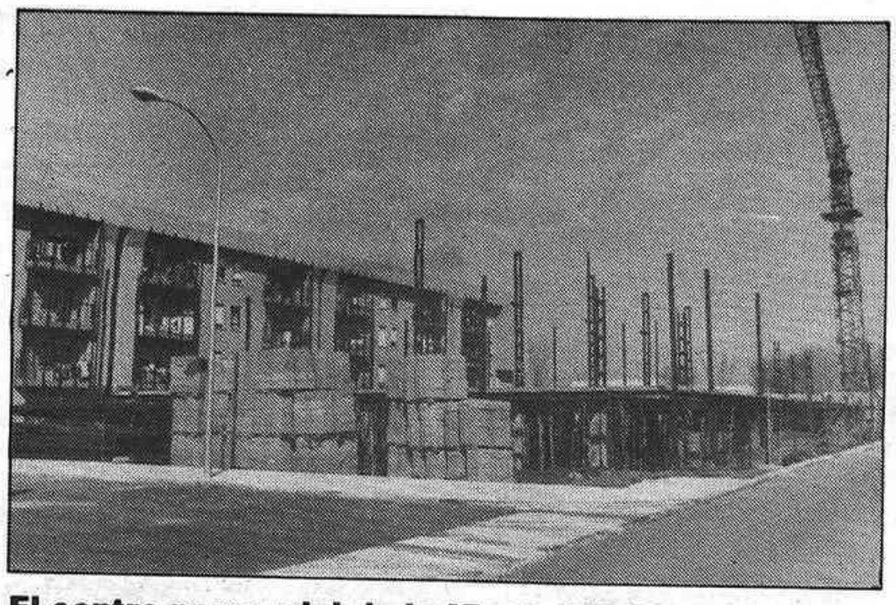

El centro parroquial de la "Beata Mª de Jesús" avanza a buen paso. Esta foto queda ya lejos ▲

Caja Provincial. 03230000. 30010
IberCaja. 01- 003291-98.
Caja de Toledo. 0140006024.

Los boletos pueden adquirirse en cualquiera de las oficinas de estas entidades. ❑

El Ayuntamiento dice que no se le ha entregado aún el Polideportivo del Marchamalo

⇨ De esta manera niega que él sea el culpable del retraso en la apertura del complejo deportivo

El Ayuntamiento de Guadalajara ha dicho, a través de una nota de prensa, que no puede proceder a la apertura del polideportivo de Marchamalo "mientras no se formalice su entrega provisional o definitiva por parte del CSD [Consejo Superior de Deportes], y la empresa constructora adjudicataria [CONDISA] no facilité, debidamente legalizada por la Consejería de Industria, la documentación técnica imprescindible para efectuar las acometidas de los distintos suministros".

De esta manera sale al paso de la acusación vertida por el Gobierno la pasada semana, en la cual éste afirmaba que era el máximo órgano municipal el que tenía la culpa del retraso de la apertura del citado complejo deportivo.

Asimismo, el Ayuntamiento dice que se solicitó al CSD, hace casi dos meses, la ocupación provisional del polideportivo para así atender las necesidades de la población escolar y los vecinos de Marchamalo.

Dulzaineros de Guadalajara en Madrid

Una selección de alumnos de la Escuela de Folclore de la Diputación Provincial actuó días pasados en Madrid, dentro de los actos programados con motivo de la Semana Cultural de Castilla y León en Aluche (Madrid) y tuvo lugar en homenaje a Mariano Contreras *"El Obispo"*, dulzainero segoviano de 89 años de edad que estuvo presente en el acto e interpretó con su dulzaina varios temas.

Junto al homenajeado actuaron también: Elías Martínez (Valladolid), Miguel Alonso (Burgos), "Los Talaos" (Salamanca), Julio Matey y Gregorio García (Segovia), "Los Dulzaineros de Campó" (Palencia", "Dulzaineros de la Comunidad de Madrid", Escuela de Dulzainas de Aluche y otros. El Grupo de Guadalajara estuvo formado por los dulzaineros **Fernando Gil, Octavio Pascual, Antonio Trijueque, Arturo Perela, David Serrano y Pablo Ortiz**, acompañado por el tamborilero **Juan José Molina** y el bombo de **Alberto Fernández** todos ellos dirigidos por el profesor **Javier Barrio.**

El grupo de Guadalajara fue muy aplaudido por el numeroso público que llenaba el Auditorio del Parque de Aluche y significó la presentación fuera de Guadalajara de dicho Grupo así como para dar a conocer la importante labor que la Diputación Provincial de Guadalajara está desarrollando en la recuperación de este aspecto de nuestro folclore. ❑

Dr. Vicente Marqueta Roy
ENDOCRINOLOGÍA Y NUTRICIÓN
(Diabetes, obesidad, trastornos del crecimiento, tiroides, etc)
CONSULTA, previa petición de hora, al Teléf. 22 59 70
C/. Boixareu Rivera, 24-1ºC- GUADALAJARA

SUSCRÍBASE A EL DECANO de Guadalajara

CURSOS DE FORMACION EN CASTILLA - LA MANCHA

NUEVO REGIMEN DE ESTIMACIÓN OBJETIVA Y NUEVA LEY DE IRPF

FECHA: 25 MAYO AL 19 DE JUNIO
HORARIO: 19,00 A 21,00 HORAS

Información e inscripciones: CAMARA OFICIAL DE COMERCIO E INDUSTRIA
Calle Mayor, 28. Teléfono: 22 73 00. GUADALAJARA

PATROCINA:

Consejería de Industria y Turismo
Junta de Comunidades de Castilla-La Mancha

ORGANIZA

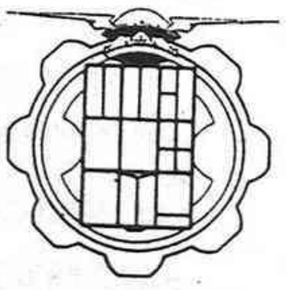

CAMARA OFICIAL DE COMERCIO E INDUSTRIA GUADALAJARA
100 años al servicio del Comercio y la Industria

HISTORIA DE GUADALAJARA

Recordamos a nuestros suscriptores de fuera de la Capital, que no hayan retirado las tapas de la "Historia de Guadalajara", que pueden recogerlas personalmente -o mediante autorización a cualquier familiar o amigo- en nuestra redacción, C/ Luis de Lucena, 2 2º, en días laborables y horas de oficina, o remitir, por giro postal, o cualquier medio, la cantidad de 260 pts, para su envío por correo certificado

Para solicitar fascículos atrasados, consultar con la Administración de este semanario, por si los hubiera y se pudieran facilitar

(c) Ministerio de Cultura 2006

BIBLIOTECA PUBLICA PROVINCIAL GUADALAJARA

Noticias

Exposición de manualidades

Hasta el 31 de mayo se realizará, en el Centro Social de la calle Cifuentes, 26, una exposición de manualidades elaboradas por los alumnos de los distintos cursillos que se han impartido en los centros sociales de la ciudad a lo largo del curso.

Esta exposición está organizada por el departamento de Servicios Sociales con la colaboración de las Asociaciones de Vecinos, de Jubilados y de Mujeres.

La inauguración se efectuará el próximo día 25, a las 18 horas. El horario de visita es de 10 a 14 horas, por la mañana y de 17 a 20 horas, por la tarde. ❑

Concierto de Manolo Sanlucar

El próximo viernes día 22, a las 8 de la tarde, en el Teatro Coliseo Luengo, y organizado por la Consejería de Educación y Cultura de la Junta de Comunidades, tendrá lugar un concierto del guitarrista Manolo Sanlucar, que presentara su obra Tauromagia. ❑

1.700.000 pesetas en la jornada de lucha contra el cáncer

El pasado día 12 se celebró la cuestación anual de la Asociación Española Contra el Cáncer, que a través de las 23 mesas petitorias repartidas por toda la ciudad, lograron recaudar más de 1.700.000 pesetas.

La Junta provincial de esta asociación ha agradecido, en un comunicado de prensa, a los escolares y a las damas que han participado su colaboración a lo largo de toda la jornada. ❑

Diez años de amistad y nostalgia

Hace diez años se abrió la nueva residencia de la Seguridad Social, hoy Hospital General. Para celebrar este aniversario, en una cena de amistad, se reunieron un grupo de auxiliares, médicos y enfermeras que lo inauguraron. Vinieron desde Andalucía, Valencia, Madrid y Santander.

Es hermoso que, después de diez años, continúe la amistad y que los ausentes recuerden con nostalgia el tiempo pasado entre nosotros. Fueron unos cuarenta.

Les acogimos con cariño, con cariño y dedicación mitigaron nuestro dolor, con cierta melancolía se reunieron de nuevo en nuestra ciudad después de diez años. ❑

El día 1 de junio, apertura de la piscina municipal

⇨ Se ha solicitado la Fase Final del Campeonato de España del Clubs de Atletismo

La Junta Rectora del Patronato Deportivo Municipal acordó en sesión celebrada en la tarde de ayer, aprobar el programa de actividades que incluye las siguientes:

A partir del 23 de mayo se celebrará en las Pistas de San Roque, el 4º Campeonato Frontenis San Roque. Inscripciones en las mismas pistas.

Del 29 al 31 de mayo, se celebrará en las Pistas de Atletismo de la Fuente de la Niña, la Fase Final de Atletismo del Campeonato Regional de Deporte Base.

Se informó a los miembros de la Junta Rectora de la solicitud realizada a la Federación Española de Atletismo, para que sea Guadalajara la sede de la Fase Final del Campeonato de España de Clubs, a celebrar el próximo 23 de mayo.

Asimismo, se informó del estado actual de las instalaciones deportivas y de los trabajos realizados en las piscinas de verano para su puesta a punto.

La piscina de San Roque se abrirá el próximo día 1 de junio, hasta el 8 0 9 de septiembre. La de Marchamalo abrirá una semana más tarde. El horario en ambas será el siguiente:

Laborables, de 12 a 20 horas y domingos y festivos de 11 a 21 horas. La piscina cubierta permanecerá abierta durante el mes de junio, únicamente para cursillos.

Se aprobó la liquidación del presupuesto prorrogado de 1990 que se cierra con un déficit de 28.799.610 pesetas.

Por último, se aprobó la relación de subvenciones del Patronato para la presente temporada que se concederán a diversos clubs y asociaciones deportivas, por un importe aproximado de 11.700.000 pesetas. ❑

Se extiende la "Policía de Barrio"

⇨ Nuevas patrullas para la zona del Balconcillo.

Desde el pasado lunes han entrado en servicio dos nuevas patrullas de Policía de Barrio, integradas por 4 agentes que en turnos de mañana y tarde actuarán por las calles del Balconcillo, La Rambla y Constitución. Al igual que la patrulla de la Policía de Barrio que actúa en Marchamalo diariamente y en Usanos, una vez por semana, se encargarán de la vigilancia de las ordenanzas municipales, regulación del tráfico, vigilancia de la entrada y salida de los colegios, atención al ciudadano y en general, de cualquier problema que surja en estos barrios.

El horario de actuación de estas patrullas será de 8 a 15 horas, por la mañana, y de 15.30 a 22.30 por las tardes. ❑

Si puedes hoy,
DONA TU SANGRE; MAÑANA PUEDES NECESITAR LA DE OTRO

SELEX
SELEX COPIADORAS DE ESPAÑA S.A.
Las Fotocopiadoras **SELEX** combinan un *diseño funcional* con una *operatividad silenciosa y fácil*

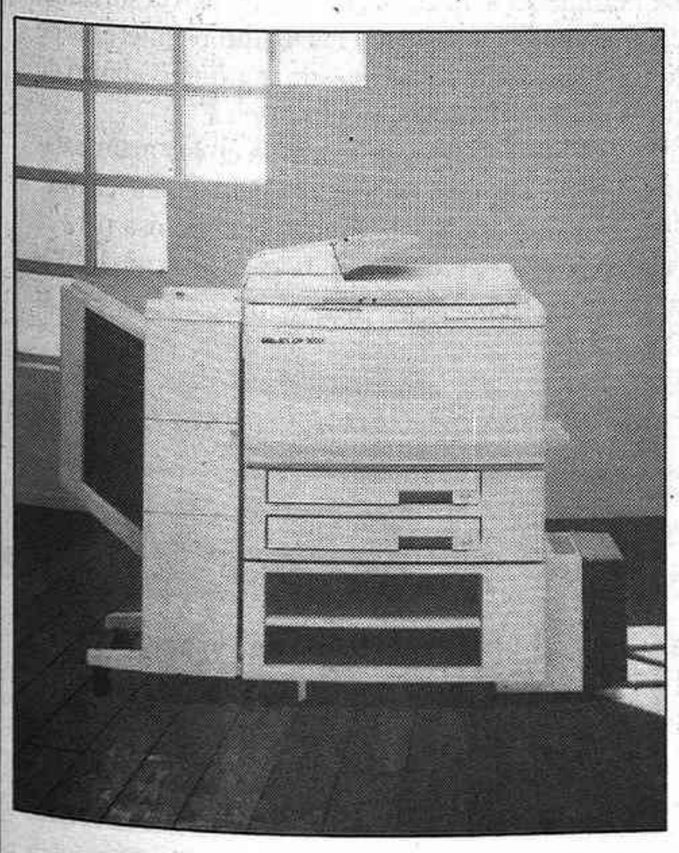

● FOTOCOPIADORAS HOMOLOGADAS
● CONTRATOS DE MANTENIMIENTO
● FACILIDADES DE PAGO

SELEX COPIADORAS, por la compra de cualquier máquina te regala un FAX-CAFAX HS - 120

Distribuidor oficial para Guadalajara y Alcalá de Henares

ALONSO NÚÑEZ DE REINOSO, 11 - TFNO.: 21 90 02 - GUADALAJARA

ARMARIOS
A SU MEDIDA, DE PUERTAS CORREDERAS
SOLICITE FOLLETO GRATUITO
TOCA MADERA
el otro estilo de muebles
C/. RÍO HENARES, 3
19004 GUADALAJARA - TELÉF. 217475

(c) Ministerio de Cultura 2008

EL DECANO de Guadalajara / 20 de Mayo de 1992

José Bono: "No veo significación negativa a que la gente coma con Leopoldo Torres"

El presidente de la Junta de Comunidades, José Bono, aprovechando su presencia en Guadalajara para inaugurar la nueva sede de la Delegación de Agricultura, contestaba así a las preguntas formuladas por los medios de comunicación sobre diversos temas de actualidad.

EL TRASVASE

Con respecto al último Trasvase Tajo-Segura, se le preguntó cuándo se iba a lograr que se determinara qué son aguas excedentarias, las únicas que por Ley se pueden trasvasar: *"Desde mi punto de vista, se puede determinar técnicamente y tanto es así que creo que sin haber excedentes se ha producido un trasvase y hemos recurrido porque estamos en contra. El agua necesaria para el cauce ecológico y para las necesidades de la cuenca del Tajo no es superada por las existencias en Entrepeñas-Buendía, y cuando eso ocurre no se puede trasvasar. Eso está ya determinado, lo que ocurre es que desde mi punto de vista se ha actuado de modo antijurídico cuando se ha decidido el Trasvase".*

LA CENA CON LEOPOLDO TORRES

El día 29 está anunciada una cena con el ex-diputado por Guadalajara, Leopoldo Torres, promovida por un grupo de amigos y militantes socialistas. Este era el comentario de José Bono: *"Se ve que hay gente que le gusta comer en Guadalajara. Yo en cuanto a los gustos o aficiones gastronómicas no entro. Respecto a la significación política que tenga un almuerzo se acaba con los postres. Pero mientras que dura yo creo que es bueno el mostrarse afectuoso o cariñoso con todo el mundo. A mi me ha dado buen resultado un consejo que me daba mi madre, quien me decía: "no ofendas nunca a nadie ni de broma y si puedes llévate bien con todo el mundo", y yo estoy cada día que pasa dándola más razón. Si mi buen amigo Leopoldo viene a comer y se reúnen con él un grupo de amigos para festejarle por la razón que sea, pues está bien porque siempre hay que buscar motivos para el festejo y procurar eludir los motivos de la discordia. En ese sentido no le veo ninguna significación negativa a que la gente coma porque ya les digo que la significación política de las comidas termina en los postres, algunos las conducen hasta el discurso después del postre, pues se acaba con el puro y la copa, y ya está".*

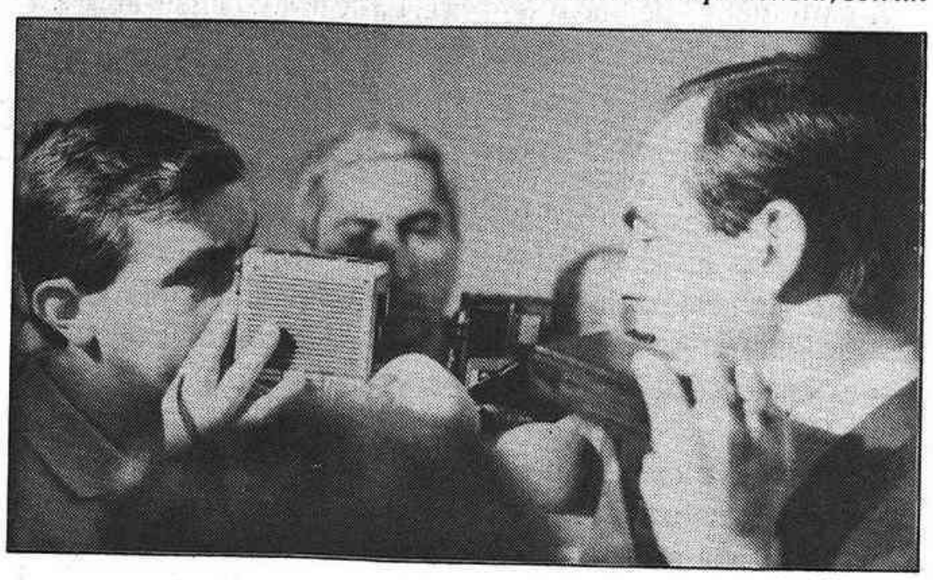

ALVARO NUÑO

José Bono durante su encuentro con la prensa

LA SITUACION DEL AYUNTAMIENTO

Salió a la palestra la situación del Ayuntamiento de Guadalajara, donde mientras se negociaba el pacto entre PSOE e IU se quedó un concejal por el camino, y no se ha solucionado el problema de la gobernabilidad. Bono decía no tener soluciones mágicas: *"si yo tuviese la solución y capacidad para hacer valer esa solución, con seguridad que intervendría porque la situación actual no parece que sea la más satisfactoria para los intereses, no del PSOE, los comunistas o el Partido Popular, me parece que la mejor solución para los intereses de los ciudadanos de Guadalajara es la que debe buscarse en cada momento. Aspiro a que usted y sus lectores me crean: yo vengo a Guadalajara con un interés desinteresado. Yo no aspiro a ser concejal o alcalde de la Ciudad pero sí tengo una aspiración en la que no me supera ningún concejal ni ningún alcalde, y es el bienestar de los ciudadanos. Hay que poner los bueyes antes de la carreta y no al revés. En ese sentido me gustaría que hubiese más generosidad por parte de todo el mundo, que pensase más que en los problemas de los políticos, en los problemas de los ciudadanos".* Se le preguntó también si el PSOE pensaba iniciar algún tipo de acercamiento con Fernando Planelles: *"Yo creo que el Parido Socialista tiene bastante experiencia, con un siglo de vida, y ha adquirido una forma de ver las cosas sin fanatismo. El Partido Socialista no es propiedad privada de nadie, ni de los que están afiliados a él ni tampoco de los que le votan. Es un partido al servicio de la sociedad española con errores y aciertos. Su afiliados también pueden acertar y equivocarse. Si la gente quiere rectificar de buena fe, el Partido Socialista debe en conjunto ser generoso para todas aquellas personas que quieren acercarse a él, hayan estado antes en él o no. Y con respecto a don Fernando Planelles, si él considera que debe tomar una postura es él el que debe meditarla y pensarla. Yo no quiero ni impulsarle, ni presionarle, ni conducirle a ningún lugar que no sea el que le lleve su libre albedrío porque de sus decisiones solamente él es responsable desde el momento en que se fue del Partido".*

LA SEQUIA

La mala climatología está afectando ya negativamente las cosechas en distintas zonas de la Región, entre ellas en Guadalajara: *"El Gobierno de Castilla-La Mancha va a establecer fórmulas solidarias a nivel general con el Ministerio de Agricultura para ayudar a aquellos agricultores que realmente se encuentran en una situación de grave dificultad como consecuencia de la sequía".* ❑

S.B.

PUBLICIDAD

Partido Socialista Obrero Español

PSOE *Por intereses del partido, el PP impide la fusión.*

TOMEY DESTROZA EL FUTURO DE LA CAJA PROVINCIAL

Querido vecino:

Nos dirigimos a Vd. para informarle sobre unos hechos ocurridos recientemente de enorme trascendencia, no sólo para Guadalajara sino para toda la Región.

El Consejo de Administración de la Caja de Ahorro Provincial de Guadalajara ha votado NO al proyecto de fusión de las cuatro Cajas con sede social en Castilla-La Mancha.

Hemos asistido recientemente a un proceso de generación de inversión pública y privada como no se ha conocido en Guadalajara y para consolidarlo, es imprescindible contar con una institución financiera lo suficientemente solvente y fuerte para apoyar este proyecto, beneficioso parta toda la Región y especialmente para Guadalajara.

El proyecto de fusión de las Cajas de Ahorros, no es solamente un intento de vertebración del sistema financiero regional sino que fundamentalmente es una idea de SENTIDO COMUN.

Una vez más los intereses de gentes de poca visión de futuro, nos suponen en esta provincia, permanecer al margen de un proceso que se está dando en toda España. Le recuerdo que tanto el sector financiero como otros sectores de nuestra economía han dado ya pasos de fusiones y concentraciones de todos conocidos, para hacer frente al reto de la competitividad del Mercado Unico Europeo en el próximo año.

Por otro lado, la Caja de Guadalajara es la más pequeña de las cuatro Cajas y la que tiene menos posibilidades de competir en el mercado único. Todo esto, evidentemente no lo pagarán las personas del Partido Popular que han votado NO, como Francisco Tomey presidente del PP y Juan Antonio Nuevo presidente de la Caja de Guadalajara y alcalde de Tendilla por el PP. Serán los pequeños ahorradores de Guadalajara, los que no dispondrán de las ventajas de pertenecer a una CAJA DE AHORRO solvente, fuerte y sólida, que trabaje y defienda los legítimos intereses de los ciudadanos de Guadalajara y de nuestra región. El ahorro de nuestras familias no fructificará en nuestra tierra.

En definitiva el PSOE apoya y se reafirma en las manifestaciones de los trabajadores de la Caja de Guadalajara cuando dicen: "La fusión es una opción de futuro, beneficiosa para la Entidad, para los pequeños ahorradores, para los empresarios y para el colectivo de los trabajadores que la integran".

Un cordial saludo.

EL PSOE DE GUADALAJARA.

En Cogolludo

HOTEL RESIDENCIA PALACIO

C/ Palacio, 7 - Tlfs: 855411 - 855386

RESTAURANTE HNOS. MARTINEZ

Plaza Mayor, 19. Tlf.: 885041

Una parada necesaria para degustar el mejor cabrito

(c) Ministerio de Cultura 2006

Se crea una Comisión de Trabajo para prever situaciones de emergencia debido a la sequía

El Consejero de Administraciones Públicas de la Junta de Comunidades de Castilla-La Mancha, Siro Torres, informó de la creación de una comisión de trabajo para prever situaciones de emergencia debido a la sequía. Esta comisión está integrada por los delegados provinciales de Política Territorial, agentes locales de las Administraciones Públicas, Jefes del Servicio de Protección Civil y los responsables en la materia de las cinco diputaciones.

El Consejero también anunció la puesta en servicio de nuevas zonas urbanas de Telefónica para aquellas entidades locales menores que hayan llegado a los 50 habitantes. También se van a potenciar los teléfonos públicos de 24 horas en un centenar de municipios de la región que hasta ahora tenían este servicio limitado debido a la ubicación de las cabinas. Estas medidas podrían beneficiar a unos 30.000 potenciales usuarios. ❑

Plaza del MENTIDERO

En las puertas del día de la verdad

Ahora sí que ha comenzado la cuenta atrás para la celebración del "Día de la Región" y hay cierto remusguillo de intranquilidad en algún sector de la población, ante las cifras máximas previstas de personas que pudieran desplazarse y la infraestructura que se tiene, junto a los problemas que una gran concentración pueden ocasionar.

De momento, los preparativos no son espectaculares, pero sí efectivos, cuidando con mimo todo lo referido a Protección Civil. Prima la seguridad sobre cualquier detalle y esto tranquiliza a autoridades y responsables que, me imagino, estarán deseando estar a uno de junio. La medida de cierre al tráfico, del centro de la ciudad, es excelente, porque el colapso sería inmediato y deberemos mentalizarnos todos, vecinos y visitantes, que las incomodidades estarán a la orden del día y bien merece un sacrificio para que todo salga a satisfacción de todos.

Los aparcamientos de coches y autobuses están cerca, relativamente hablando, de las zonas festivas, por lo que facilitarán la circulación de personas con cierto desahogo. No solo miran los agricultores al cielo por la falta de lluvia. Seguro que los responsables no quieren que la lluvia estropee el día. Los problemas aumentarían en progresión geométrica, y las consecuencias, también.

El programa dado a conocer en nuestras páginas es lo suficientemente denso como para repartir los gustos y la gente en las distintas actividades. Quizá esto contribuya a facilitar la estancia y a dulcificar las incomodidades que una concentración de tanta gente pueden originar.

JUAN CARLOS GARCIA MUELA.

AZAÑÓN

Se inauguró la iglesia

Días atrás, el obispo de la diócesis, Monseñor Sánchez González inauguró la restaurada iglesia parroquial de Azañón. A los actos del día asistieron gran cantidad de hijos del pueblo y, entre otras personalidades, el alcalde de Trillo y el Diputado Provincial Olegario García.

Iglesia de Azañon ▲

La obra, realizada por la empresa Asycar de Trillo ha consistido en el realce de los cimientos, zunchado de muros, reconstrucción del arco triunfal y de la cubierta sobre estructura de hierro, restauración completa del artesonado, coro y cornisa exterior, además de la recuperación del atrio, desfigurado por restauraciones anteriores. También se ha instalado un nuevo enlosado de cerámica y se ha renovado la instalación eléctrica y la pintura del templo, según informa EL ECO.

Según esta misma fuente, la inversión total ha ascendido a 19 millones de pesetas, incluyendo la restauración de la ermita de la Virgen de la Vega. Las obras han sido posibles gracias a las prestaciones de los vecinos e hijos del pueblos (9 millones), del ayuntamiento de Trillo (5 millones) y de la Diputación, así como un millón procedente del obispado. ❑

Centro Comercial

PARA MAYOR INFORMACION:
(911) 26 23 46
Srta. M.ª Sol

En el centro comercial
VISTAHERMOSA
encontrará el local ideal para su inversión

⇨ Siguiendo la tendencia Europea de concentración de actividades comerciales, ocio y oficinas, en edificios de alto Standing

⇨ Consiguiendo una óptima relación Calidad - Precio

⇨ En la mejor Zona Residencial de Azuqueca de Henares

CONSTRUYE:
LERGA S.A.
EMPRESA CONSTRUCTORA

Financia: iberCaja

VISTAHERMOSA AZUQUECA DE HENARES

(c) Ministerio de Cultura 2006

El Prelado de la Diócesis visitó la Casa de Guadalajara en Madrid

⇨ Llegó escoltado por taxistas alcarreños y conduciendo el vehículo del presidente de la peña en que se agrupan

La Casa de Guadalajara en Madrid ha recibido la visita del nuevo Prelado de la Diócesis, D. José Sánchez González. Era la primera visita que el nuevo pastor diocesano cursaba a esta singular embajada arriacense en la capital de España. El acto resultó hermosamente entrañable. D. José Sanchez fue acompañado por el Vicario General, Vidal Beltrán, y por el canónigo seguntino Felipe Peces.

En el límite de la provincia de Guadalajara con Madrid, en la Venta de Meco, el canónigo Felipe Peces indicó a Mons. Sánchez, y ante la sorpresa de éste, que detuviera el coche. Enseguida entendió que le esperaban varios miembros de la peña de taxistas alcarreños, con su presidente a la cabeza, quienes le comunicaron que le iban a escoltar hasta Madrid.Es más, el presidente de la peña invitó a nuestro obispo a conducir su taxi, a lo que accedió muy gustoso.

La singular comitiva se volvió a detener a su llegada a la calle María de Molina, en el lugar donde está ubicado el Pairón, signo emblemático de la tierra molinesa, y ante el que, tradicionalmente, toman posesión las directivas de la Casa de Guadalajara en Madrid. Allí fue saludado por José Ramón Perez Acevedo, presidente de la Casa, y su Junta Directiva, así como el Doncel y la Dama.

Minutos antes de las doce de la mañana llegaban a la sede de la Institución, sita en la madrileña plaza de Santa Ana. Minutos después de las doce comenzaba la Santa Misa, ante la imagen de la Virgen de la Antigua, en el salón de actos de la Casa. El grupo de danzas y el coro interpretaron la Misa alcarreña. Quince sacerdotes participaron en la Eucaristía, presidida por el Obispo, y con gran participación litúrgica, en lecturas y ofrendas, y con numerosa asistencia de fieles, cuya homilía resultó preciosa, emotiva y entrañable. Tras la eucaristía, el almuerzo de fraternidad, con un menú de la tierra.

Y tras la comida, el brindis y la tertulia, que resultó participativa y calurosa. Como final, José Ramón Pérez Acevedo impuso al nuevo Prelado el emblema de la Casa: el Melero Alcarreño. ❑

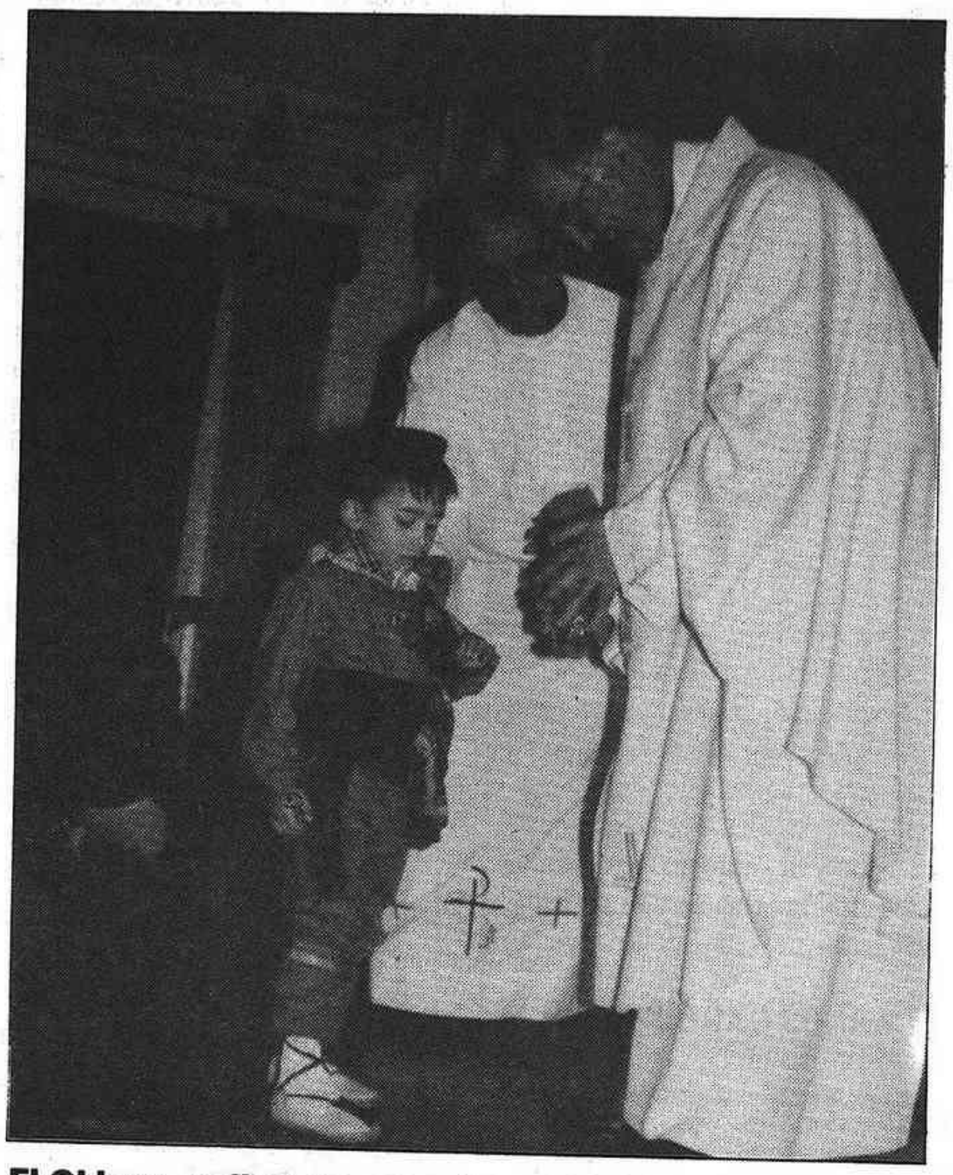

El Obispo recibe una ofrenda de un niño con el traje típico alcarreño

Guadalajara por dentro

El Beato Escrivá

En clave religiosa el 17 de mayo del 92 ha despertado gran regocijo en numerosos fieles, dentro y fuera de nuestra diócesis. El Papa Juan Pablo II acaba de beatificar a José María Escrivá de Balaguer, padre fundador del Opus Dei (Institución eclesial para la santificación personal y el apostolado). No puedo regatear un aplauso de cortesía al nuevo Beato, como manda el ritual, que nació en Barbastro (Huesca) el 9 de enero de 1902, y muere en Roma el 26 de junio de 1975. A los 23 años es ordenado sacerdote, y poco tiempo después funda el Opus. Mis conocimientos no dan para más, y "de lo que sabes poco, escribe menos". Yo, justo es decirlo, no pertenezco a la Obra de Monseñor Escrivá.

Como asiduo lector de la prensa, he podido comprobar la polémica desatada por el proceso de beatificación de don José María. Ha sido una batalla cotidiana hasta las mismas vísperas de la solemne proclamación. Teólogos, sociólogos, periodistas y otros hijos de Eva han dado su opinión en los distintos medios de comunicación social. Para unos ha sido una causa de alta velocidad (diez y siete años después de su muerte); para otros ha habido descuento en el rigor testifical (con agravio comparativo a los procesos del Papa Juan XXIII y del arzobispo Romero, de El Salvador), y como no hay dos sin tres, para muchos todo ha sido oportuno y correcto.

De momento, el valor último de la polémica será un mayor conocimiento del fundador del Opus, y sacar del arcón de familia muchas cosas desconocidas, salvo para los leales, que forman parte de las esencias de la Obra. En otras palabras, de la discusión sale la luz.

Por los datos publicados en la prensa local, el Opus Dei tiene en Guadalajara alrededor de 250 seguidores y unos 60 sacerdotes diocesanos. Creo que es una diócesis, en proporción, con mayor número de clérigos en sus filas, arrancando de los mismos años del Seminario.

Suele decirse que "después de la tormenta viene la calma" (aunque seguirá dando que hablar esta beatificación en lo que queda del 92). Escrivá de Balaguer está en el cielo, en consecuencia cada cual podrá tener (o no tener) un santo de su devoción. ❑

EPIFANIO HERRANZ.

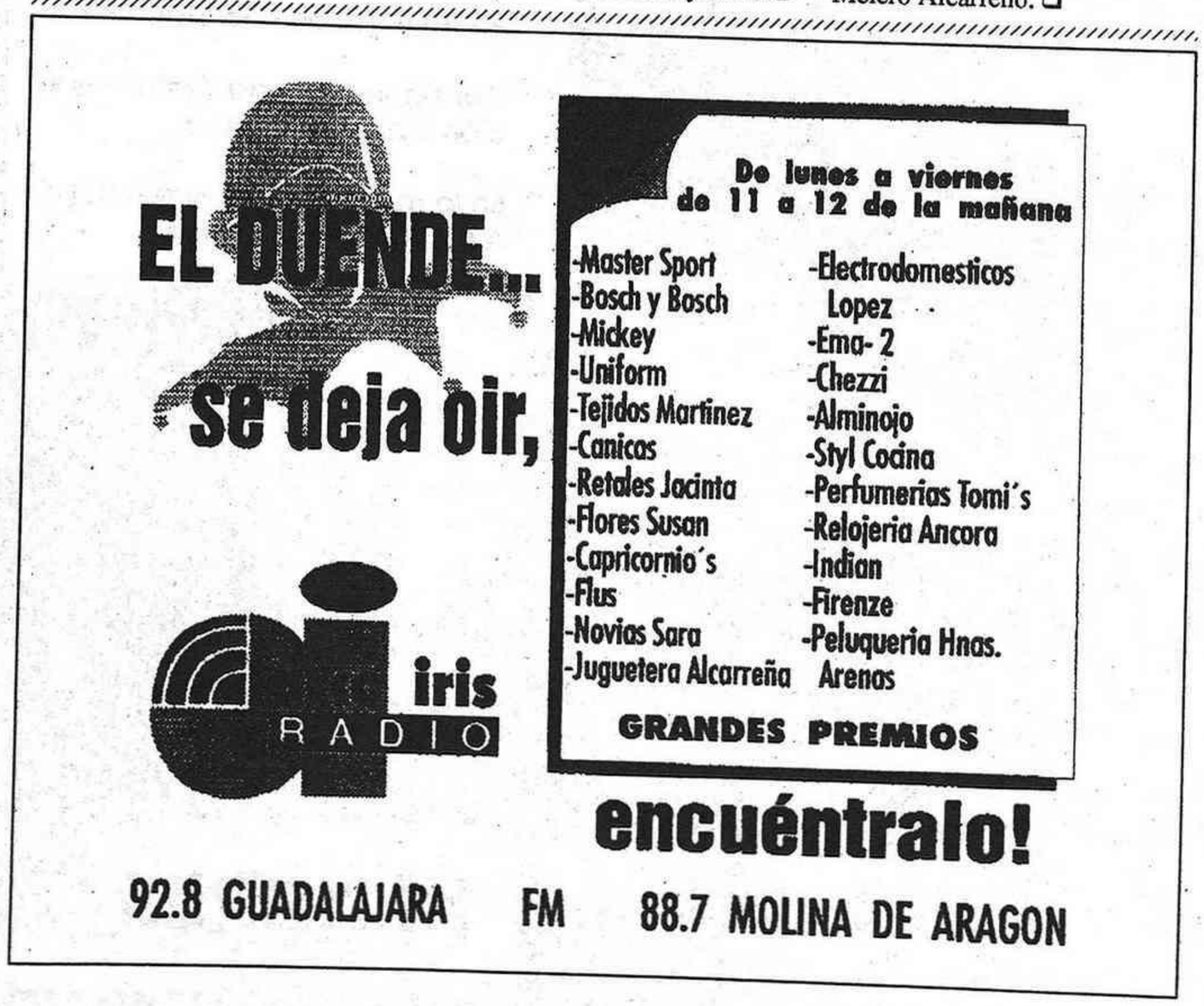

Se va a limpiar al cauce del Badiel

Ante la preocupación que los senadores del PP, Rafael Hernando y José María Bris, manifestaron por la suciedad que se encontraba en el cauce del río Badiel y que les motivó para presentar una iniciativa parlamentaria en relación con la limpieza del mismo, el Gobierno ha contestado que, atendiendo a las peticiones de los ayuntamientos, la Confederación Hidrográfica del Tajo ha redactado un proyecto de limpieza de los arroyos La Hoz, Valdarachas y el río Badiel, en los términos municipales de Poveda de la Sierra, Valdarachas, Aranzueque, Ledanca y Valdearenas.

Dada la prioridad que la propia Confederación da a este proyecto, es posible que se ejecute este mismo año.

GRAFICAS SORBE S. A. L.

Por acuerdo de su Junta General Universal, de 1 de enero 1992, se transforma en Sociedad Limitada.

Los Administradores Solidarios.

(c) Ministerio de Cultura 2006

BIBLIOTECA PUBLICA PROVINCIAL GUADALAJARA

PROMOCION PRIMAVERA

Ponemos un regalo en sus manos...

... al hacer un ingreso mínimo de 25.000 ptas. en su libreta de ahorro o cuenta corriente.

Si tiene domiciliado el cobro de su nómina o pensión, retire el regalo directamente.

SOLO DEL 19 AL 22 DE MAYO '92

Igualmente, si tiene domiciliado el pago de la seguridad social agraria o de trabajadores autónomos, también puede retirar el regalo directamente los días de la promoción.

Con el conocimiento de la Junta de Comunidades de Castilla-La Mancha

Caja de Guadalajara

CAJA DE AHORRO PROVINCIAL DE GUADALAJARA

..la nuestra

CAJA CONFEDERADA

(c) Ministerio de Cultura 2006

AZUQUECA

Futuros cambios en la educación

El sistema educativo español sufrirá a partir del curso académico 92-93 un giro muy importante con motivo de la implantación de la Ley Orgánica General del Sistema Educativo (LOGSE). El pasado día 11 tuvo lugar en el salón de actos de la Casa de la Cultura una charla para explicar las principales modificaciones que sufrirá la educación a partir del año próximo, en la que intervinieron don José L. . Esteban, responsable del programa de alumnos de la Delegación Provincial del Ministerio de Educación y Ciencia (MEC); doña Inés Vicente, profesora responsable de orientación del colegio Público "La Paz"; doña Concepción Senén, concejala de Educación del Ayuntamiento de Azuqueca y don Javier López Robers, técnico de juventud del Ayuntamiento.

La etapa escolar quedará organizada de la siguiente manera: educación infantil hasta los seis años; educación primaria de seis a doce años; educación secundaria obligatoria de doce a dieciséis; bachillerato (segunda etapa secundaria) hasta los dieciocho años y, finalmente, la universidad.

El cambio más significativo se produce en la denominada Educación Secundaria Obligatoria (E.S.O.), a la que se accederá con el graduado escolar o habiendo cursado octavo de EGB con dieciséis años cumplidos.

El Instituto San Isidro de Azuqueca es uno de los cuatro centros de la provincia que implantarán tercero de ESO (equivalente a primero de FP). Esta educación secundaria constará de cuatro cursos, desde donde se podrá acceder al bachillerato, que será de dos años únicamente, o a la formación profesional de grado medio.

Entre las innovaciones que proporcionará el nuevo sistema destacan las siguientes: un máximo de treinta alumnos por clase, opción de elegir algunas de las materias a impartir en el curso y mejor equipamiento de los centros. Todos estos cambios se irán produciendo de forma progresiva para intentar paliar los posibles trastornos que se producirían si se realizaran de forma drástica y precipitada.

Con este motivo la Dirección Provincial de Guadalajara ha adoptado estas medidas:

"El horario lectivo de los alumnos de los centros públicos se desarrollará con carácter excepcional en jornada de mañana de cuatro horas de duración, en el periodo comprendido entre el 18 y el 29 de mayo, garantizando en todo caso, los servicios de comedor y transporte existentes. Así mismo y en coherencia con lo establecido en el apartado VII del calendario escolar del curso 91-92, que regula la sesión matinal, la actividad reglada con los alumnos se iniciará a las 9.30 horas, terminando a las 13.30". ❑

MIGUEL A. TEJEDA.
ESTEBAN PROVENCIO.

Preocupación por el alto porcentaje de casos por SIDA

⇨ Guadalajara es la provincia más afectada por la enfermedad en la Región.

La sala de reuniones del Centro de Salud fue el lugar elegido para celebrar el pasado día 12 de mayo un debate en torno a la preocupante enfermedad del SIDA, destinado a profesionales de la salud y a trabajadores pertenecientes a otras áreas laborales.

La reunión contó con la organización de Jesús Francisco González psicólogo de la Unidad de Salud Mental del Hospital de Guadalajara así como de don Jesús Cobos, médico perteneciente a este mismo hospital y presidente de su Comisión de SIDA.

Empezó la charla el señor Cobos dando unos escalofriantes datos sobre la incidencia del SIDA en la provincia de Guadalajara. Desde 1987, año en que se registró el primer caso, hasta 1991, se pueden contabilizar 34 personas que han desarrollado la enfermedad, de las cuales han fallecido 15.

La media de casos en Guadalajara de 228 casos por cada 100.000 habitantes, cantidad elevadísima si la comparamos con los 89 afectados por cada 100.000 habitantes que se dan en la comunidad de Castilla-La Mancha.

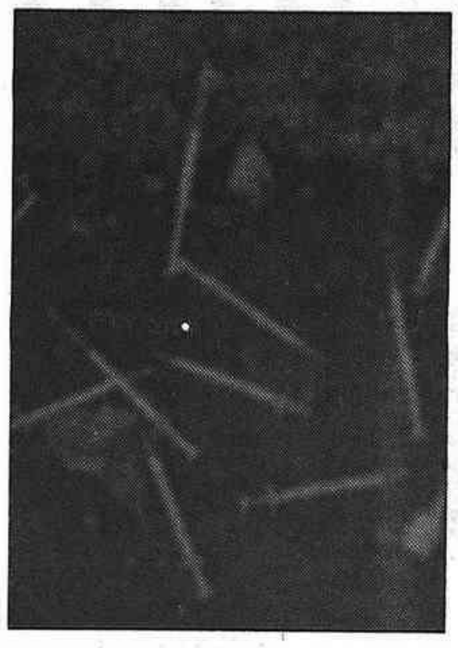

El Ayuntamiento plantea instalar máquinas expendedoras de jeringuillas

Según Juan Cobos este alto índice de enfermos de SIDA es debido a la proximidad de la provincia con Madrid.

En el caso de Azuqueca, que al parecer es el lugar de la provincia donde se registran más casos, viene acompañado por problemas de inadaptación en sus habitantes ya que el 60% de estos provienes de otros lugares.

338 personas con anticuerpos en Guadalajara

Estas cifras tienden a aumentar ya que actualmente existen en la provincia de Guadalajara 338 personas con anticuerpos del SIDA, de las cuales una gran mayoría, el 76% son varones.

Según el organizador, don Jesús Francisco González que lleva siete años tratando a drogadictos, el principal método para luchar contra esta plaga es la prevención, lo que pasa necesariamente por la educación en los colegios. otro método de prevención es proporcionar jeringuillas a los drogadictos para evitar que estos se intercambien sus agujas a la hora de inyectarse la droga; se comentó la exitosa experiencia de Alcalá de instalar máquinas expendedoras de jeringuillas, ante lo cual el Concejal de Juventud, Luis González, allí presente, dejó abierta la posibilidad de instalarlas en Azuqueca. ❑

MIGUEL A. TEJEDA,
ESTEBAN PROVENCIO

Lo mejor es SER así.

Porque la objetividad es nuestro objetivo.

Porque opinamos que no debemos opinar.

Y porque entendemos que ésta es la mejor forma de SER.

En nuestros informativos, magazines y programas deportivos...

Así es como somos.

SER GUADALAJARA 88.6 FM
C/.- VIRGEN DEL AMPARO, 30
GUADALAJARA

SER

GAS GUADALAJARA S.A

La Junta Extraordinaria y Universal del día 12 de mayo de 1992, acordó lo siguiente:

- Transformar la Sociedad Anónima en Limitada, denominándose "Gas Guadalajara S.L".
- Aprobar el balance cerrado el día anterior.

Guadalajara, 14 de mayo de 1.992.

EL ADMINISTRADOR UNICO.

JESUS ROJO PAZ S.A.

La Junta General y Universal del día 11 de mayo de 1992, acordó lo siguiente:

- Transformar la sociedad anónima en limitada, denominándose JESUS ROJO PAZ s.l.
- aprobar el balance cerrado el día anterior.

Guadalajara, 12 de mayo 1992.
El Administrador. Ilegible.

CLINICA DENTAL EUROPA, S.A.

ESPECIALIDAD EN PROTESIS DE PORCELANA

DISPONEMOS DE LABORATORIO PROPIO

ENDODONCIA - OBTURADOS - ORTODONCIA
EXTRACCIONES - PROTESIS REMOVIBLES Y FIJAS

CALLE MAYOR, 9 - 1.º IZQDA.
TELEFONO: 21 59 08 - 19001 GUADALAJARA

Nuestros técnicos son diplomados por I.P.I. (USA)

(c) Ministerio de Cultura 2006

Enseñanza

Profesores y padres de alumnos, en contra del nuevo horario de verano

Ya el pasado lunes los alumnos de EGB y Preescolar sólo tuvieron clase por la mañana

Tanto profesores como padres de alumnos han manifestado su rechazo a la modificación de la jornada lectiva que ha llevado a cabo el Ministerio de Educación y Ciencia en EGB y Preescolar, con el fin de facilitar al profesorado dos horas en el Centro para estudiar las llamadas "cajas rojas"

El horario de verano, que consiste en que los alumnos sólo vayan a clase por las mañanas y se recorte en una hora, debería haber entrado en vigor el primer día del mes de junio. Pero ya el pasado lunes los niños de nuestra provincia asistieron a clase a las 9,30 de la mañana y salieron a las 13,30 horas, no teniendo que retornar a las aulas por la tarde. Y así lo seguirán haciendo hasta que concluya el actual curso escolar.

La Junta de Personal Docente de Guadalajara -en la cual están representados todos los sindicatos provinciales- se ha opuesto rotundamente a la medida por considerar que se ha tomado unilateralmente y porque, según ellos, supone una contradicción con el rechazo anterior a la "flexibilidad horaria" que habían pedido las centrales sindicales.

Pero la piedra angular sobre la que se han centrado todas las protestas del profesorado a nivel nacional ha sido el convencimiento de que el nuevo horario es "insuficiente para realizar el trabajo que se exige a los profesores", no dándoles tampoco tiempo a llevar a cabo actividades de tutoría, evaluación o coordinación.

En este mismo sentido, el Sindicato Independiente ANPE ha emitido un comunicado de prensa en el que afirma que el MEC ha entrado "a saco en las competencias del Centro, del Consejo Escolar, en los derechos del alumno, del profesor y hasta en los del "sursum corda", atentando, por tanto, contra la propia esencia de la Educación".

Tampoco se han callado las asociaciones de padres de alumnos. Así, la Federación "Cristóbal de Oñate" ha dicho que "no aceptará que se sacrifique ninguna hora lectiva establecida, y por tanto necesaria para el alumnado, en beneficio de intereses laborales o de formación del profesorado".

En total, los alumnos perderán cerca de diez horas lectivas con el establecimiento del horario de verano antes de lo habitual.

Interinos

Por otro lado, CC.OO., UGT, ANPE y CSI-CSIF han mostrado su total rechazo a la actitud del MEC en la convocatoria de acceso a la Función Pública Docente y la contratación de interinos para el próximo curso.

Dichos sindicatos dicen que no ha existido negociación alguna porque el MEC ha tomado unilateralmente una decisión y piden la inmediata retirada de las Ordenes de convocatoria de Oposiciones de los párrafos que tratan de la lista de interinidades.

También solicitan la convocatoria de una Mesa específica para conseguir que el contrato mínimo para interinos sea de un año, que se garanticen ofertas de plazas para todas y a cada una de las especialidades en que existan interinidades, y que se extiendan los pactos de estabilidad también a este área del profesorado.

28-M

Finalmente, la Junta de Personal Docente de Guadalajara -con 12 votos a favor, ninguno en contra y tres abstenciones- ha acordado adherirse a la huelga general del 28 de mayo. Así, en una nota de prensa ha glosado las "graves repercusiones" que el denominado "decretazo" va a tener en el sector de Enseñanza.

"Los sectores más desfavorecidos de la Enseñanza serán de los más directamente perjudicados por las medidas que contempla el decretazo, ahondando aún más la diferenciación social y precarizando las condiciones de vida de multitud de compañeros y compañeras de la Enseñanza", han concluido los sindicatos, a la vez que llaman a los trabajadores a interrumpir todas las actividades durante la jornada laboral de ese día. ❑

COGOLLUDO

Preocupación ante la aplicación de la LOGSE

Los senadores del Partido Popular, José María Bris y Rafael Hernando, han visitado Cogolludo, donde fueron recibidos por la alcaldesa, Mariluz Alonso, y concejales del Ayuntamiento, con los que repasaron varios de los problemas del municipio, que en estos momentos se encuentran en fase de gestión o a la espera de decisiones, como pueden ser la traída de las aguas y mejora del abastecimiento, con el consiguiente beneficio para la calidad del agua del pueblo. También les fue mostrada la preocupación porque en la aplicación de la LOGSE no se les pudiera tener en cuenta, ubicando en la villa un centro que permita a los alumnos continuar los estudios en Cogolludo a partir de los 12 años y no tener que desplazarse a otros municipios, así como las posibilidades del palacio ducal para albergar alguna fundación de carácter cultural.

Igualmente les fue expuesta la situación del camino de Aleas necesitado del riego asfáltico. A continuación visitaron los interiores del palacio y el solar junto al cementerio, en el que está proyectado construir un establecimiento de acogida de personas mayores.

Un grupo de la capital gana el XI Festival Vocacional

El grupo "Zumaque", de la parroquia de Santiago Apóstol de Guadalajara, ganó el XI Festival de la Canción Vocacional, celebrado el pasado sábado 16 de mayo en el Seminario Diocesano de Sigüenza. En segunda posición quedó el grupo "Nuevas Esperanzas". En categoría infantil ganó el grupo de la parroquia de San Pedro de Sigüenza. Participaron 21 grupos en ambas categorías, en un ambiente de compañerismo y amistad.

ALCARRIA TOURS S.A.
AGENCIA DE VIAJES C.I.C.CLM - 19.012
Virgen del Amparo, 25
Tel.: (911) 22 40 91
19002 GUADALAJARA
CONOZCA NUESTRA AMPLISIMA OFERTA DE HOTELES Y APARTAMENTOS EN LA COSTA
HOTELES
Desde:
COSTA BRAVA 650 pts. A.D. Pax
COSTA DORADA 1.900 pts. P.C. Pax
COSTA DEL AZAHAR 1.900 pts P.C. Pax
LA MANGA 1.750 pts A.D. Pax
COSTA DE ALMERIA 1.600 pts A.D. Pax
COSTA DEL SOL 1.600 pts. A.D. Pax
Sus hijos pueden alojarse gratis, consúltenos
APARTAMENTOS
¡ Desde 1.625 pts/día (2/4 plazas) !
CONSULTENOS YA APROVECHE ESTAS OFERTAS

Piscinas POLIFIBRA, S.A.
Su sueño hecho realidad
Domicilio Social: POLIFIBRA - Teléf. (911) 22 21 64 - Taracena (Guadalajara)

PIEL ACNE COLESTEROL
DOLORES EN GENERAL
ARTROSIS HIPERTENSIÓN
SALUD CON IMANES Y AGUA IMANTADA
PROBLEMAS DIGESTIVOS CALCULOS
REUMA STRESS
DESCUBRALO
BOUTIQUE DE LA SALUD
C. C. LA LLANILLA SHOPPING.. V. DE LA SOLEDAD, 23
TEL. 21 77 39 - 23 21 78 - GUADALAJARA

Conferencia en TRILLO
IV ENCUENTROS CULTURALES
Día 21 de mayo, a las 7,30 de la tarde
"EL LIBERALISMO Y LA DEPENDENCIA AMERICANA"
por
PEDRO SCHWARTZ GIRON
Catedrático de Historia de las Doctrinas Económicas de la Universidad Complutense de Madrid.
Lugar: Salón de Actos de la Residencia de la Asociación Central Trillo 1
TRILLO (Guadalajara). No se precisa invitación

(c) Ministerio de Cultura 2006

MOLINA DE ARAGON

Molina de Aragón contará con un Plan Especial de Protección de su Conjunto Histórico

CARACTERISTICAS Y PROBLEMATICA DEL CASCO ANTIGUO

Molina de Aragón, que vive de espaldas a su inmenso castillo - declarado monumento nacional en 1931 -, es toda ella, en su casco antiguo, conjunto histórico. A pesar de que fue incendiada a principios del siglo pasado por los franceses, pereciendo abrasadas cerca de quinientas casas, y que las finales de dicho siglo se derribaron los últimos vestigios de la muralla que con las puertas de entrada flanqueaban la ciudad (quedaron como únicos restos algunos lienzos por las laderas y parte del río), aún se conserva en gran medida la vitola de la vieja villa delimitada por su antiguo recinto que discurría por la ribera del Gallo y el paseo de la muralla o Adarves, hasta buscar el monte Aragón y los castillos.

Recuperar a la vida la Plaza Mayor y sus calles, así como rescatar el viejo sabor del resto del casco antiguo, han de ser los fines últimos de la política urbana en este área y del Plan Especial de Protección, que pende, como obligación municipal, desde que en 1985 se aprobó la actual Ley del Patrimonio Histórico.

En efecto, la Plaza de España no tiene aquella actividad que le daba el mercado, comercios y oficina de Correos. Poco a poco, en la frontera de los años sesenta y setenta, comenzó a evidenciarse un progresivo abandono de la población residente en este área, con el consiguiente deterioro - que hoy es palpable - de los ya de por si gastados edificios.

También se ha perdido aquella vitalidad que tuviera en otros tiempos la calle de las Tiendas. Quedan en ella pequeños establecimientos, pero aquellas otras actividades necesitadas de mayor espacio (bancos, supermercados, tiendas de muebles) han debido instalarse en los Adarves, trastocando el que durante siglos fue eje tradicional de la vida cotidiana.

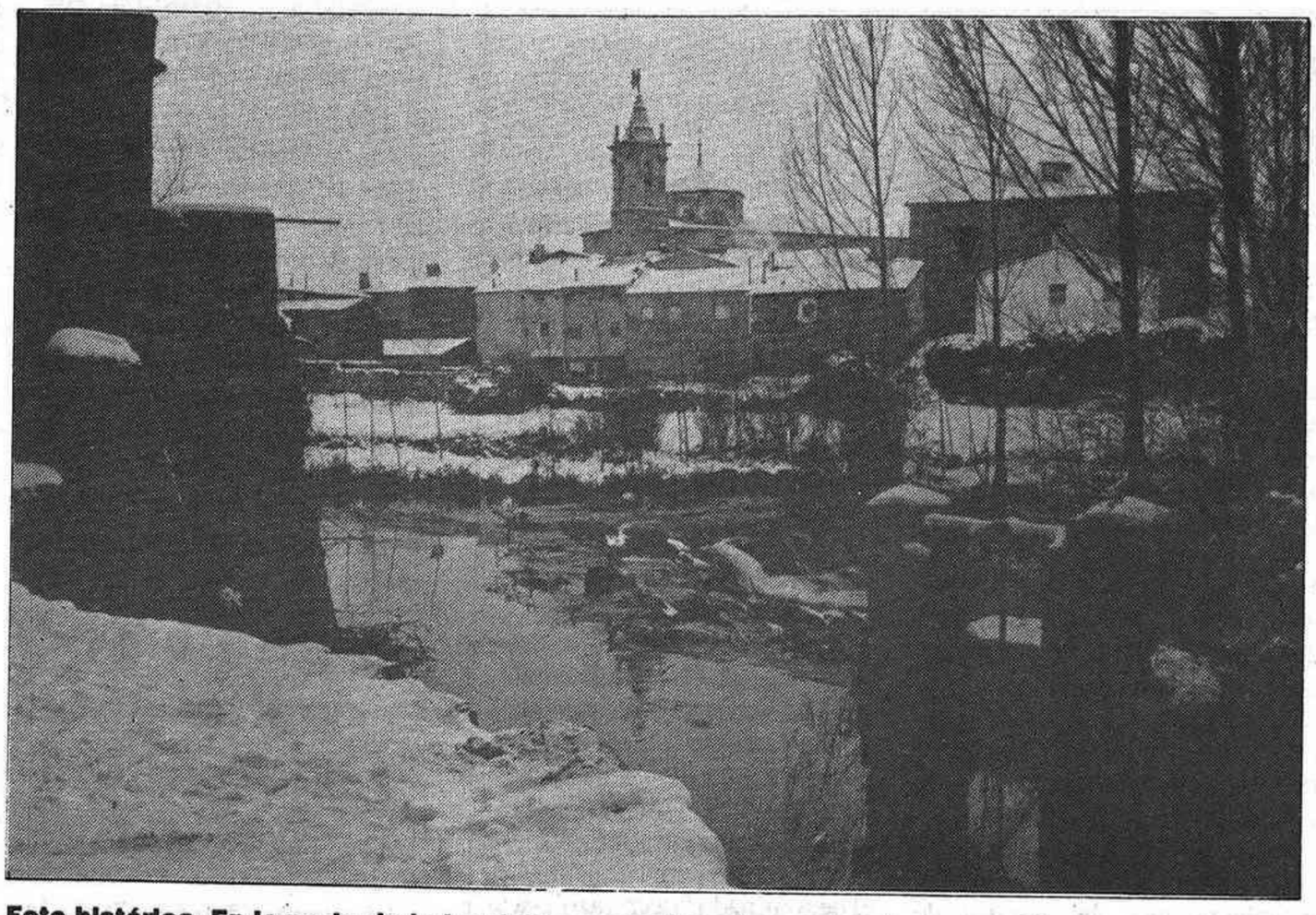

Foto histórica. En la parte de la izquierda se contemplan restos de la muralla que bordeaba la ciudad, derribados el pasado año, al levantarse en esta zona una construcción nueva

Finalmente, muchas otras tiendas y actividades artesanales que se desarrollaban en los bajos y portales de las otras casas y calles del casco antiguo simplemente han desaparecido. Muchas son también las viviendas abandonadas o deshabitadas, que se podrían rehabilitar para volver a ocupar, vender o alquilar.

Pero, si recobrar la bulliciosidad de antaño resulta imposible, porque sería necesario que retornasen muchos de los vecinos, comerciantes, profesionales, etc., se puede y se debe recuperar, rejuvenecer y realzar todo lo que queda del patrimonio histórico que nos legaron nuestros antepasados. Al fin el ayuntamiento parece tener el propósito, aunque carezca de medios económicos, de salvar lo que queda del conjunto histórico. El programa "Molina a plena luz" se halla en gran medida en manos de la iniciativa privada. Pero, además del plan especial de protección, se vislumbra una serie de actuaciones concretas, como la adecuación de calles, ayudas a reformas de comercios que no desentonen con el entorno, que, junto a las ayudas para la rehabilitación de viviendas, equiparada al de otros edificios monumentales de mayor interés, tratan que el casco antiguo no muera.

NECESIDAD DEL PLAN ESPECIAL DE PROTECCION

Deliberadamente hemos querido trocar las dos grandes finalidades últimas, ya que el objetivo general de un Plan Especial de Protección es puramente conservativo. La planificación urbanística, especial en este caso, ha de tratar de mantener la estructura urbana histórica y regular los usos y actividades que no la deterioren. Es la propia Ley de Patrimonio Histórico la que marca este contenido mínimo esencial:

a) Establecer los usos y actividades permitidos en la zona, y en especial posibles usos públicos de edificios y espacios libres aptos para ello.

b) Fijar los criterios que detallen la conservación fundamentalmente de volúmenes, fachadas y cubiertas de edificios.

c) Definir concretas áreas de rehabilitación integral y posibles tipos de intervención individualizada, cuando el estudio económico-financiero lo permite.

Para desarrollar estos objetivos, el Plan Especial habrá de adoptar determinaciones específicas y no genéricas, como establecen las Normas Subsidiarias en sus Ordenanzas edificatorias pensadas más en la expansión de la ciudad, que en mantener vivo y proteger el casco antiguo. Aunque el Plan Especial queda vinculado y no puede entrar en contradicción con las normas de planeamiento general, las determinaciones abiertas de éstas se ajustan muy poco a la realidad de un conjunto histórico como Molina de Aragón y a su propia historia, por lo que es del todo punto necesaria la redacción y aprobación de este plan especial de protección.

Para ello se precisa, al tiempo que se hace el inventario completo de casas enclavadas dentro del recinto histórico, tomar conocimiento de la realidad actual (contabilizando el número de residentes, casas

(Pasa a la pág. siguiente)

(c) Ministerio de Cultura 2006

MOLINA DE ARAGON

Se hace imprescindible la cofección de un inventario de edificios del antiguo recinto

(Viene de la página anterior)

habitadas en temporada y abandonadas, en situación de semi-ruina y/o fuera de ordenación) y de la realidad histórica, del modo más aproximado posible. En definitiva, el Plan ha de contener:

A) Un inventario completo y un catálogo descriptivo de los edificios y espacios que integran el conjunto.

B) Una previsión normativa de los distintos niveles de protección que sean más adecuados a estos elementos, desde la protección integral de los monumentos y edificios singulares (nivel I), hasta la posibilidad de remodelaciones con mantenimiento (nivel II) o no de fachadas (nivel III), en aquellos elementos que por su estado de degradación o, aún sin estarlo, por su vinculación al entorno, aconsejen su sustitución o actuaciones complementarias de mejora.

Así mismo merece un IV nivel de protección los espacios libres de carácter público o privado, por ser típicamente singulares. Independientemente de ellos, a través de distintas ordenanzas especiales, para áreas homogéneas de la trama urbana (v.gr la calle de Abajo, Tres Palacios, área comprendida entre la Plaza Mayor hasta el antiguo instituto y el Oratorio de San Felipe, etc.) quedarán regulados, tanto los elementos sobre los que no cabe ninguna alteración, como los casos de sustitución de los edificios incluidos en el nivel III, así como los edificios que no estén sujetos a ningún nivel de protección, además de regular la instalación de publicidad, cables y otro tipo de conducciones, antenas, etc.

En nuestra foto de archivo una vieja estampa de esta antigua zona urbana

FILOSOFIA DEL PLAN Y MEDIDAS OPERATIVAS

La rigidez, protegerlo absolutamente todo, incluso tipologías que fueron pobres en edificios levantados tras el incendio de la ciudad por los franceses y aún en épocas más recientes, puede resultar, en algunos casos, contraprudente. Por ello, conservar sólo lo que merece ser conservado, particularizando en cada caso, es el discurso más matizado que emplean hoy los urbanistas y que hemos oído a los dos arquitectos, Gregorio Hernández Ruiz y Arturo López Arregui, que constituirán el equipo encargado de la redacción de este plan.

Hacer más habitable el casco antiguo y más agradable, para con su imagen atraer cierto turismo, evitar que determinadas áreas del conjunto histórico alteren su fisonomía ni que se conviertan a la vuelta de unos años en ruinas, antes que proteger todo edificio en pie, sin que se pueda mover una piedra, parecen ser los nuevos rasgos de la política urbana. Esta ha de completarse con otro tipo de medidas, como la limpieza de fachadas y solares (incentivada, pero, si a través de medidas de fomento no fuese operativa, a través de órdenes de ejecución); la facilitación de accesos al castillo, salvando la Cuesta y haciendo terminar la escalinata de la Enseñanza en torre del reloj, que - no se olvide - es el único elemento del castillo de propiedad municipal; el traslado de aquellos elementos que perturban la imagen del casco antiguo (pantalla de la Telefónica); realzamiento de los restos y torres albarranas de la muralla sobre el río, etc.

Todo este tipo de medidas puntuales, que podrían hacerse realidad si en años sucesivos el programa "Molina a plena luz" ampliase las obras de restauración de monumentos ya aprobadas a otras obras de rehabilitación, de promoción pública, pueden resumirse en el siguiente conjunto de medidas operativas:

- Mantenimiento de los distintos perfiles históricos de las diversas áreas del conjunto histórico, sin exclusión de posibles operaciones regeneradoras a tal efecto.
- Mantenimiento de las tipologías arquitectónicas presentes en calles y plazas, sin exclusión de operaciones de nueva planta en aquellas zonas que no sean arcanas.
- Restauración integral o parcial de edificios, retornando a las características arquitectónicas primigenias, a través de operaciones de eliminación de elementos perturbadores.
- Demolición sin reconstrucción de elementos que hayan ocupado vacíos significativos de la trama histórica (antiguos callejones, plazuelas, etc.)
- Limitación y erradicación de usos especialmente generadores de ruido y tráfico o estacionamiento de vehículos .

Los legítimos intereses de los vecinos sólo se defienden proscribiendo estos usos incompatibles, pero existe un interés general superior al de cualquier particular que quiere levantar o reformar una casa, que es - cuando de un conjunto histórico se trata - respetar su entorno y no alterar a su gusto el paisaje urbano - ya no su casa sola - legado por nuestros antepasados. El Plan Especial de Protección ha de servir al Ayuntamiento para dotarle de los criterios y directrices urbanas de intervención en esta zona, pero con la conciencia de huir del compromiso político de una legislatura o mandato municipal, porque una intervención en lo histórico sólo es posible en un largo plazo.

Hasta la aprobación definitiva de dicho Plan por la Comisión Provincial de Urbanismo el otorgamiento de licencias seguirá tramitándose por el complicado e incordiante trámite del informe previo de la Comisión de Patrimonio Histórico. Pero, cuando éste se halle aprobado, será el Ayuntamiento el único competente, sin otros trámites, por hallarse las especificaciones perfectamente concretadas en el Plan Especial, quien autorice directamente las obras sometidas a licencia. Todo ello sin perjuicio de lo dispuesto en la legislación urbanística para acabar con las infracciones urbanísticas, contra las que la Administración Local y Autonómica se mostrarán, por el bien de todos, incluyendo en ese todos las generaciones venideras, menos indulgentes.

J.C.E.L.

Si puedes hoy,
DONA TU SANGRE; MAÑANA PUEDES NECESITAR LA DE OTRO

FERIA
DE LA TAPICERÍA ITALIANA

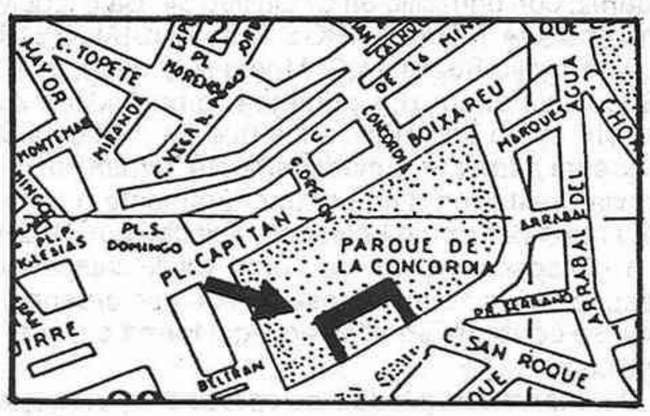

Muebles Concordia
No se la pierda

Boixaréu Rivera, 66
(Parque de la Concordia)
GUADALAJARA

21 77 70

SOFÁS
DESDE
49.000 ptas.

PUBLI 2

(c) Ministerio de Cultura 2006

EDICTO

Dª Mª DEL ROSARIO CAMPESINO TEMPRANO, MAGISTRADO-JUEZ DEL JUZGADO DE PRIMERA INSTANCIA E INSTRUCCION Nº 3 DE GUADALAJARA.

HAGO SABER: Que en este Juzgado se siguen autos de Juicio por Suspensión de Pagos Nº 126/92, a instancia de Procurador D. Marta Martínez Gutiérrez, en representación de D. EUROSEGURIDAD S.A. En los que se ha dictado la siguiente providencia: En Guadalajara, a veinte de abril de mil novecientos noventa y dos.

Por turnado a este Juzgado el anterior escrito, documentos y libros, fórmese con los primeros el oportuno expediente; registrese en los libros de registro de este Juzgado, y se tiene por personado y parte al Procurador de los Tribunales Dª Marta Martínez Gutiérrez, en nombre y representación de la entidad mercantil EUROSEGURIDAD S.A., con domicilio en Avd. Conde Romanones s/n Polígono Industrial Miralcampo, de Azuqueca de Henares (Guadalajara), en virtud de representación otorgada Apud Acta, en el momento de la presentación de la solicitud, entendiéndose con la mencionada Procuradora las sucesivas actuaciones, en la forma determinada en la Ley, y estimándose que la Solicitud de Suspensión de Pagos cumple con lo previsto en los artículos 2 y 3 de la Ley de Suspensión de Pagos, de 26 de Julio de 1922, se ACUERDA:

A.- TENER POR SOLICITADA LA DECLARACION DE SUSPENSION DE PAGOS, A TODOS LOS EFECTOS LEGALES, DE LA ENTIDAD MERCANTIL EUROSEGURIDAD S.A., con el domicilio anteriormente expresado, en cuya solicitud se tiene por parte al Procurador referido, así como al Ministerio Fiscal, con quienes se entenderán las sucesivas diligencias, en la forma determinada en la Ley.

B.- INTERVENIR TODAS LAS OPERACIONES DE LA INSTANTE, la que, en un principio, conservará la administración de los bienes y gerencia, de su negocio, como hasta la fecha, debiendo ajustarse, en su tráfico, a las siguientes normas:

1.- Verificará, con el concurso de los Interventores que al efecto se nombrarán, todos los cobros que hubiere de hacer, cualquiere que fuera su cuantía y procedencia, así como cualquier operación, endoso o protesto de efectos mercantiles.

2.- Necesitará asimismo, del acuerdo de los interventores, toda obligación que pretenda contraer, y para celebar todo contrato o verificar cualquier pago.

3.- Continuará también, con acuerdo de los interventores, las operaciones ordinarias de su tráfico, pudiendo proceder a la venta de los bienes, géneros o mercaderías, que sean necesarias enajenar, por mutua conveniencia de los interesados o por resultar la conservación imposible, perjudicial o costosa.

C.- REQUERIR A LOS ADMINISTRADORES DE LA SOCIEDAD QUE INSTA LA PRESENTE SUSPENSION DE PAGOS, para que den exacto cumplimiento a lo acordado en los apartados anteriores, haciéndoles saber que si practicaran cualquiera de las operaciones indicadas sin el concurso o acuerdo de los Interventores, o verificasen cualquier pago sin la autorización expresa de este Juzgado, antes de que los interventores tomen posesión de su cargo, incurrirán en la responsabilidad establecida en el artículo 529 del Código Penal, y que los actos y contratos que se realicen serán nulos e ineficaces.

Requiéraseles igualmente para que, en el plazo de un mes, presenten el balance definitivo, que habrán de formar bajo la inspección de los Interventores.

D.- SE NOMBRAN INTERVENTORES en este expediente de Suspensión de Pagos a D. ALEJANDRO LATORRE ATANCE, con domicilio en C/ Alameda 1 de Guadalajara, Dª. Julia Rodríguez Suárez, con domicilio en C/ Galileo 54, Bajo Izquierda 28.015 Madrid, y CAJA DE AHORROS PROVINCIAL DE GUADALAJARA, con domicilio Social en C/ Morris Marrodán, 8, 19.200 Azuqueca (Guadalajara), los dos primeros como Auditores de Cuentas y el tercero como acreedor, a los que se notificará la designación y requerirá para que, inmediatamente, tomen posesión de su cargo, previa prestación del oportuno juramento o promesa, los cuales llevarán a cabo bajo la responsabilidad que la Ley previene.

1.- Inspeccionarán los libros de la suspensa y harán que, después de la nota de presentación que ordena el artículo 3 de la Ley, se consigne en ellos en legal forma cuantas operaciones se realicen.

2.- Intervendrán todas las operaciones que la suspensa pueda hacer, con arreglo a la Ley, exigiendo que, diariamente, se verifique el balance de caja.

3.- Informarán al Juzgado de cuanto importante concurra respecto a la suspensa y sus negocios, para la resolución que proceda, en defensa o protección de los intereses de los acreedores.

4.- Informarán al Juzgado de cuanto importante afecte a la procedencia de las reclamaciones que la suspensa pueda entablar, en defensa o reclamación de sus derechos ante terceros.

5.- Deberán proponer el ejercicio de las acciones convenientes al interés del patrimonio de la suspensa, bien a iniciativa propia o de cualquier acreedor, pudiendo, mediante la autorización del Juzgado, ejercitarlos por si mismo, si así lo demandase el interés de la masa.

6.- Los interventores, en el desempeño de la función interventora, tomarán las decisiones por mayoría, y si por la naturaleza del asunto ésta no se produjese, darán cuenta inmediatamente al Juzgado, para su resolución.

E- REQUIERASE A LOS INTERVENTORES para que, de conformidad con lo dispuesto en los artículos 6 y 8 de la Ley de Suspensión de Pagos, bajo la responsabilidad que corresponda. y sin dar lugar a nuevos requerimientos para que:

a).- Rindan un informe sobre las medidas precautorias y de seguridad que estimen más convenientes, para el buen fin de este procedimiento, así como un plan que establezcan sobre la intervención acordada.

b).- Emitan, en el plazo de sesenta días hábiles, a contar desde la presentación por la instante del balance, un dictamen sobre los siguientes extremos:

1.- Exactitud del activo y pasivo del balance presentado por la deudora, con expresión de la naturaleza de los créditos incluidos en uno y otro.

2.- Estado de la contabilidad de la suspensa e informalidades que en ella se observaren.

3.- Certeza o inexactitud de las causas que, según la memoria presentada, hayan originado la suspensión.

4.- Junto con el anterior dictamen, deberán presentar una relación de los créditos de la deudora, según su calificación jurídica, expresando en ella qué acreedores tienen el derecho de abstención a la Junta, según la clasificación a que alude el párrafo tercero del artículo 15 de la expresada Ley de Suspensión de Pagos, pudiendo tomar al efecto los asesoramientos jurídicos que estimen convenientes.

F.- Se fija a los interventores la retribución que determina el artículo 7 de la Ley de Suspensión de Pagos, en función de las normas sobre honorarios mínimos del Colegio de Economistas de Madrid.

G.- Comuníquese, mediante el oportuno Oficio, a los Juzgados de Primera Instancia de esta Capital, así como telegráficamente al Juzgado Decano de Madrid, para su difusión entre los de esa capital, que ha sido solicitada la suspensión de pagos, la que por resolución de esta fecha ha sido admitida a trámite expidiéndose los despachos correspondientes, que se entregarán a la Procuradora Sra. Marta Martínez, que queda facultada para su diligenciado y cumplimentación.

H.- Anótese esta Resolución en el Registro especial de Suspensiones de Pagos, Registro Mercantil y Registros de la Propiedad correspondientes, librándose para ello los oportunos mandamientos por duplicado, que se entregarán a la Procuradora Sra. Martínez Gutiérrez, para su diligenciado y retorno cumplimentados.

I.- Publiquese la presente resolución en el Boletín Oficial de la Provincia y en un periódico de gran difusión, para general conocimiento de los interesados.

J.- Procédase, por el Sr. Secretario de este Juzgado, con el concurso de los interventores, a extender, a continuación del último asiento de cada libro de contabilidad presentado, nota de la solicitud de suspensión, haciendo mención de cualquier anomalía que observe en ellos, y en especial las enmiendas, raspaduras y espacios u hojas sin rellenar en los libros, que, con el Visto Bueno del proveyente, debidamente firmados y sellados, se devolverán a la suspensa, para que los conserve en su escritorio y continúe en ellos, haciendo los asientos de sus operaciones y los tenga en todo momento a disposición de este Juzgado, de los Interventores y de los acreedores. Los acreedores que pretendan ejercitar este derecho deberán pedir al Juzgado fije la forma y términos en que deberán llevarse a cabo durante la tramitación del expediente, sin entorpecer la marcha del negocio de la suspensa ni la intervención acordada.

Notifíquese la presente providencia al Fondo de Garantía Salarial, de acuerdo con lo determinado por el Estatuto de los Trabajadores.

Entréguese a la procuradora Sra. Martínez Gutiérrez, los despachos que se han acordado librar, para que cuide de su diligenciado.

Lo manda y firma SSª doy fe.

Para que así conste y sirva para general conocimiento de los interesados, Expido el Presente en Guadalajara, a veintisiete de abril de mil novecientos noventa y dos.

LA MAGISTRADO JUEZ. LA SECRETARIO

Acoplada a la red la Central de Trillo

A las 14,22 del martes 12, se procedió a acoplar nuevamente a la red la Central Nuclear de Trillo 1, una vez "procedido a ajustar el cojinete de la turbina que motivó la parada y realizadas satisfactoriamente todas las pruebas realizadas", según informa la Asociación Trillo 1.

La parada, que inicialmente tenía una duración prevista de 24 horas, se vio prolongada hasta la hora indicada debido a un fallo en una tarjeta electrónica del regulador de tensión del alternador y que se ha sustituido.❑

Baja el paro casi un 5% en abril

El número de parados registrados en las oficinas de empleo de Guadalajara durante el mes de abril ha disminuido en un 4,60 %, lo que supone 182 demandantes menos.

La disminución por sectores se desglosa de la siguiente manera: Servicios, 77 parados menos; Industria, 71 menos; Agricultura, 20 menos; Construcción, 17 menos y el colectivo que busca el primer empleo, 3 más.

La disminución en servicios e industria se debe al inicio de la contratación temporal de cara a la campaña de verano, fundamentalmente en hostelería e industria alimentaria.

La tasa de paro sobre la población activa es del 7,72 %, frente al 8,01 del mes anterior, siendo la tasa de paro nacional del 15,1 %.

Comparado con el mes de abril de 1.991, se ha producido una disminución en términos absolutos de -533 personas, lo que equivale a un 12,38 % de parados menos. ❑

Ovejas atropelladas por el tren

Un tren de mercancías que circulaba por la vía férrea Madrid- Barcelona, a la altura del km. 97, en el término de Carrascosa, atropelló a un rebaño de ovejas, resultando 18 de ellas muertas y la máquina con una avería en un manguito de frenos.

A raiz de ello, el tráfico ferroviario quedó interrumpido durante una hora y media. ❑

(c) Ministerio de Cultura 2006

Garage Taberné S.A presentó los nuevos tractores Kubota M1-75 y M1-85

El distribuidor para Guadalajara hace una generosa oferta a los agricultores en prestación de servicios

El M 1-75, uno de los modelos presentados, que causó grata impresión

En la tarde del pasado jueves tenía lugar, en las instalaciones de la firma Garage Taberné S.A, concesionaria de Kubota en Guadalajara, la presentación oficial de los nuevos tractores de la Serie M-1, modelos M 1-75 y M 1-85, que empiezan a comercializarse en España, después de una larga experimentación y aceptación en Japón, EE.UU y Canadá.

La presentación corrió a cargo de Tomás Taberné, Consejero- Delegado de Garage Taberné S.A, a quien acompañaban el Jefe del Distrito, José Rivas; el Director Comercial, Francisco Díaz y personal técnico de la concesión. Explicó la tecnología Kubota y la expansión que está consiguiendo con sus productos en todo el mundo y cedió la palabra a Rivas Escobar, que se refirió a distintos aspectos de los nuevos modelos, haciendo especial hincapié en el eje delantero, con transmisión tipo piñón-corona, ángulo de giro de 50º y despeje de hasta 550 mm; en el motor, con cilindradas especialmente diseñadas para trabajos agrícolas y con inyección directa, que le permite arrancar sin utilizar bujías de precalentamiento; el sistema hidráulico, con tres bombas independientes; la transmisión, con caja de cambio de 6 velocidades sincronizadas, divididas en dos grupos: trabajo y transporte, con 72 velocidades, 36 adelante y 36 atrás; la cabina, con amplia plataforma, volante regulable en 6 posiciones, aire acondicionado y calefacción, aislamiento de ruidos y asiento con múltiples regulaciones.

Una oferta a tono con los tiempos

Efectuada esta explicación, Francisco Díaz dio lectura a una carta que Garage Taberné S.A, va a dirigir a todos sus clientes agricultores, anunciándoles que se va efectuar un descuento de 1.000 pts. en cada hora de mano de obra, respecto a vehículos industriales y turismos; descuentos de 15% en piezas de reparación y 30% en filtros y baterías y 3 meses de garantía, así como la renuncia al cobro de kilometraje, para efectuar reparaciones en pueblos o en fincas.

Finalmente, se proyectaron dos vídeos sobre el manejo y tecnología de estos nuevos modelos y sobre investigación de Kubota en otros campos, sirviéndose una copa de vino español mientras se efectuaban pruebas de acoplamiento y manejo, por parte de los numerosos invitados presentes.❑

Cada vez más crítica la situación de la cosecha cerealista

Hay zonas de siembra que se están secando sin llegar a espigar

EL TEMPERO

	TEMPERATURAS MAX.	MIN.	PRECIPITACIONES EN LITROS
GUADALAJARA	30,0	5,3	- - -
MOLINA	27,2	1,6	- - -
ATIENZA	28,5	2,0	- - -
BOLARQUE	31,0	6,0	- - -

Otra semana más, la que discurría entre el 7 y 14 de mayo,sin la esperada lluvia. Por si no fuera suficiente contratiempo, las elevadas temperaturas están contribuyendo a producir un prematuro agostamiento del campo, que empieza a amarillear cuando el verde intenso debería ser el tono en este centro de mayo.

La situación se hace cada vez más crítica y los cultivos lo acusan de manera harto desfavorable, tanto en las siembras ya espigadas, que precisan agua de manera urgente para completar su ciclo, como las más retrasadas, que en parte se están secando y que posiblemente no llegarán a espigar.

En el periodo del 1 de octubre al día de hoy, se han recogido 167,6 litros, lo que representa un 56 % sobre la media de la provincia, en el periodo 1974-91.

El maíz continua su buena marcha y presenta situación y estado sanitario normales.

Contuinúa la siembra de girasol, con malas condiciones de tempero; en la zona de Mondejar comienza la nascencia, favorecida por un chubasco aislado que se produjo el día 6.

El viñedo continua su ciclo con normalidad, adelantado por las altas temperaturas.

El Mercado

Sigue con escasa animación el mercado del trigo. Muy pocas operaciones, alrededor de las 28 pts/kg, con una peseta menos en la zona de Molina. La cebada presenta cierta mayor animación, aunque el precio sigue estacionado en 24-25 pts en los mercados próximos a Guadalajara, con reducción de una peseta en los de la zona de Molina. El maíz se encuentra muy paralizado, con oferta muy escasa y cotización entorno a las 27 pts/kg.

En la carne se ha estabilizado la línea alcista de la semana anterior. El cordero lechal cotiza alrededor de las 450 pts/kg/vivo; el recental entorno a las 270 y el pascual a 260 con un final de semana que presentaba un cierto repunte al alza. ❑

La sequía ha malogrado ya más del 50% de la cosecha regional de cereales

En Guadalajara hay daños irreversibles en 50.000 Has.

ASAJA, Asociación de Jóvenes Agricultores de Castilla-La Mancha ha estudiado las pérdidas que, al día de la fecha, ha producido la sequía en nuestra región autonómica. Los cálculos e informe de la situación son los siguientes:

● **ALBACETE.** Las pérdidas se estiman en 25.000 millones de pesetas, afectando entre un 40 y 50% a cereales y leguminosas y el resto a girasol, productos hortofrutícolas y viña. Aunque no se calculan las pérdidas, también está siendo afectada la ganadería.

● **CIUDAD REAL.** 35.000 millones de pesetas es la cantidad de pérdidas que, hasta la fecha, se estiman en la provincia ciudadrealeña, afectando en un 50-60% a cereales y leguminosas; otro 25% al girasol (que supone de 20.000 a 25.000 hectáreas), y el otro 25% al sector hortofrutícola y viña. También ha sido perjudicada la ganadería extensiva.

● **CUENCA.** Situación de las comarcas afectadas: Mancha Alta, entre un 40-50%; Mancha Baja, entre 50-60%, y Manchuela, entre 75-80%. Los cultivos afectados han sido los cereales, leguminosas y ajos, destacando la pérdida total de un 100% de la cosecha de almendra, debido a una helada.

● **GUADALAJARA.** El 25% total de la provincia se encuentra con daños irreversibles, afectando a unos 40.000-50.000 Has, situadas, especialmente, en la zona de Molina de Aragón y las comarcas naturales (zona sur de Guadalajara y área metropolitana de Madrid hasta la Alcarria).

● **TOLEDO.** Las pérdidas en los pueblos de la comarca de Talavera de la Reina y Torrijos puede situarse entre 80-90%, destacando que casi todo el terreno cultivable en estas zonas se dedica a cereales. Probáblemente se pida la declaración de zona catastrófica para los terrenos más afectados. ❑

C.O.P.A.G

COOPERATIVA PROVINCIAL DE AGRICULTORES Y GANADEROS

La Cooperativa Provincial de Agricultores y Ganaderos informa a sus socios olivareros, que están disponibles las maquinas de tratamiento fitosanitario del olivar. Las mismas se encuentran en las siguientes localidades:

2	en GUADALAJARA	(Polígono Industrial "El Henares". Parcela 303.
1	en ALCOCER	(Marcelino Más Molina)
1	en AUÑON	(Alvaro Santos García)
1	en SACEDON	(Pablo López Tomico)
1	en HITA	(Jaime Sánchez Sánchez).

Asimismo comunica que el plazo para solicitar la subvención de la aceituna, de la campaña 91-92, según reglamento CEE 541/92, finaliza el 15/07/92, debiendo pasar por nuestras oficinas, antes de esta fecha, para cumplimentar los correspondientes impresos.

(c) Ministerio de Cultura 2006

Los agricultores celebraron la festividad patronal de San Isidro

El pasado día 15 tenía lugar en nuestra capital, como en la mayor parte de los pueblos de nuestra provincia, la celebración de la festividad de San Isidro, patrón de los agricultores, aunque la sequía haya puesto evidente tono de amargura.

A las 11, en la parroquia de San Ginés, con asistencia de autoridades, representantes de partidos políticos y corporaciones y numeroso público, se ofició Santa Misa, en honor del Santo, con ofrenda de productos del Campo.

A las 12 hubo procesión y bailes, por el grupo folklórico de la Diputación, ante la imagen del Santo.

A las 13, en el recinto de la Piscina Municipal había degustación de limonada y la tradicional entrega de roscas.

A las 14,30 se celebraba una concurrida comida de hermandad, en el Club de Campo del Casino Principal.

A las 18,30 se ofrecía un recital de bailes regionales, para concluir la jornada festiva con un baile en la piscina municipal y cierre de fuegos artificiales.

El día 16, en la parroquia de San Ginés, había funeral por los hermanos fallecidos en el curso del último año. ❑

Bono inauguró los nuevos regadíos del Bornoba y el Henares

El pasado viernes, después de proceder a la inauguración de de la nueva sede de la Delegación Provincial de Agricultura, José Bono, que la había presidido, se desplazó a la localidad de Jadraque, punto neurálgico de la zona que se ha visto beneficiada con los nuevos regadíos del Bornoba y Henares. La inauguración de los mismos tenía lugar a las 13 horas, con presencia de autoridades y numeroso público.

La inversión que las administraciones regional y estatal han realizado para acondicionar estas más de 2.100 Has, ha superado los 1.300 millones de pesetas y afecta a más de 1.600 agricultores de los pueblos de Carrascosa de Henares, Espinosa de Henares, Membrillera y Jadraque.

❑

URES S.A.

En la Junta General extraordinaria, celebrada en el domicilio social, el día 24 de mayo de 1991, se acordó la adaptación de los Estatutos Sociales a la vigente legislación, estableciéndose el siguiente objeto social:

Artículo 2º.- El objeto de la sociedad, será:

"La compraventa de todo tipo de bienes muebles e inmuebles, títulos, valores, etc. La promoción y desarrollo de todo tipo de actividades dentro del sector agroalimentario.

Las actividades propias del objeto social pueden ser desarrolladas por la Sociedad, total o parcialmente de modo directo, mediante la titularidad de acciones o de participaciones en sociedades, con objeto idéntico o análogo".

En Guadalajara, a 14 de mayo de 1992.
EL ADMINISTRADOR UNICO.

Modernidad, funcionalidad y amplitud en el nuevo edificio de la Delegación de Agricultura en Guadalajara

⇨ José Bono afirmó que no tienen más razón los que más gritan

En las primeras horas de la mañana del pasado viernes tenia lugar la solemne inauguración del nuevo edificio destinado a Delegación Provincial de la Consejería de Agricultura, de la Junta de Comunidades, construido en un solar próximo a la Avda. del Ejército, aledaño al edificio de Servicios Múltiples.

Estuvieron presentes el presidente del Ejecutivo Regional, José Bono; el Consejero de Agricultura, Fernando López Carrasco; el Gobernador Civil, José Herrero; el presidente de la Diputación, Francisco Tomey; la alcaldesa de Guadalajara, Blanca Calvo; el Delegado de la Consejería, Alejandro Tomás; los presidentes de APAG y COPAG, Antonio Zahonero y Jesús Estríngana; parlamentarios nacionales y regionales; directores y delegados provinciales; diputados, concejales del Ayuntamiento de Guadalajara y otras personalidades.

En la ceremonia inaugural intervinieron, en primer lugar, Alejandro Tomás y López Carrasco, para congratularse con la puesta en funcionamiento de las nuevas instalaciones, llamadas a jugar un decisivo papel en la facilidad y agilidad de la gestión, habida cuenta de que, hasta su construcción, los servicios agrícolas se hallaban dispersos en 11 edificios, con la correspondiente desorientación de quien los necesitaba y la considerable pérdida de tiempo que llevaba aparejada.

Cerró las intervenciones el presidente Bono, afirmando que el edificio era claro, transparente y funcional, como debe ser la política al servicio del Campo y que esperaba fuera utilizado intensamente por los agricultores. Reconoció que la profesión de agricultor es una profesión dura, que cuesta mucho esfuerzo sacar rentabilidad a la tierra y que, además, pesaba sobre ella una gran incertidumbre, derivada no solo de la meteorología, sino también de cuanto supone la necesaria reconversión, cuyas directrices se elaboran en Europa.

Zona de recepción y entrada al nuevo edificio, con buen gusto y amplios espacios ▲

Abogó por una agricultura competitiva, huyendo del tradicional paternalismo de la subvención, afirmando que debe ser una actividad rentable, no solo para la pervivencia del agricultor y su familia, sino también para posibilitar la necesaria transformación tecnológica.

"No hay varita mágica ni milagros", para el avance, sino el recurso de la unión, la solidaridad y el trabajo bien hecho. "Los precios se deciden en Bruselas y cada vez son más las presiones"

Optó por una no politización del Sector, asegurando que "el que más grita no es el que tiene la razón", y que el grito, necesario algunas veces, no era trascendente ni realmente operativo.

A la entrada del mismo, se encuentran dos mostradores. En el de la izquierda se resuelve todo lo relativo a registro de documentos, pago de tasas y obtención de permisos y licencias, mientras que en el de la derecha se ubica la Agencia Comarcal con destino a los agricultores de las comarcas de Guadalajara, Horche y Yunquera de Henares.

Ocupando diversas zonas de las tres plantas en que se resuelve el edificio, se distribuyen los servicios de Ordenación Agraria; Promoción y Desarrollo Agrario; Montes, Caza y Pesca; Estructuras Agrarias y Secretaria Provincial, cada una con sus correspondientes negociados y secciones.

Un diseño agradable, una decoración adecuada al sector y una bien estudiada luminosidad natural convierten al edificio en recinto entrañable y acogedor, acorde con la modernidad de la zona en que ubica, llamada a jugar un decisivo papel en el desarrollo administrativo de la ciudad.

Huelgas y medidas de presión, en este fin de mes, de los funcionarios del SENPA

El Subsector de CSI-CSIF en el Servicio Nacional de Productos Agrarios - FESENPA- CSIF -, ha convocado en una 1ª fase, una huelga y otras medidas de presión para las dos últimas semanas del presente Mayo y la primera de Junio, huelga y medidas de presión, que paralizarán prácticamente toda la actividad del Organismo SENPA, dependiente del Ministerio de Agricultura, respecto de la compra y venta de productos agrarios, ofertados o adquiridos de la Intervención de Mercados Agrarios, así como de los trabajos de campo, in situ, relacionados con los Controles de las Ayudas Comunitarias y, consecuentemente, los PAGOS a los agricultores, ganaderos e industrias transformadoras.

La huelga está convocada para los días 20, 22 y 26 de mayo y las restantes medidas (no utilización del vehículo particular, y cumplimiento estricto de jornada, horario y normativa) para los días 19, 21, 25, 27, 28 y 20 de mayo y 1 al 5 de junio próximo.

Esta Federación Sindical de empleados del SENPA, desea dejar claro, ante los agricultores, ganaderos y demás usuarios del Organismo, y ante la opinión pública en general, que la motivación de estas medidas nada tienen que ver con las movilizaciones y paros convocados por los sindicatos de clase, sino que nos motivan unas muy justas, concretas, específicas e históricas reivindicaciones, que vienen arrastradas desde hace largos años, ante las que la Administración (SENPA y MAPA) vienen haciendo oídos sordos.

CSI-CSIF.

(c) Ministerio de Cultura 2006

BIBLIOTECA PUBLICA PROVINCIAL

Pinta con nosotros

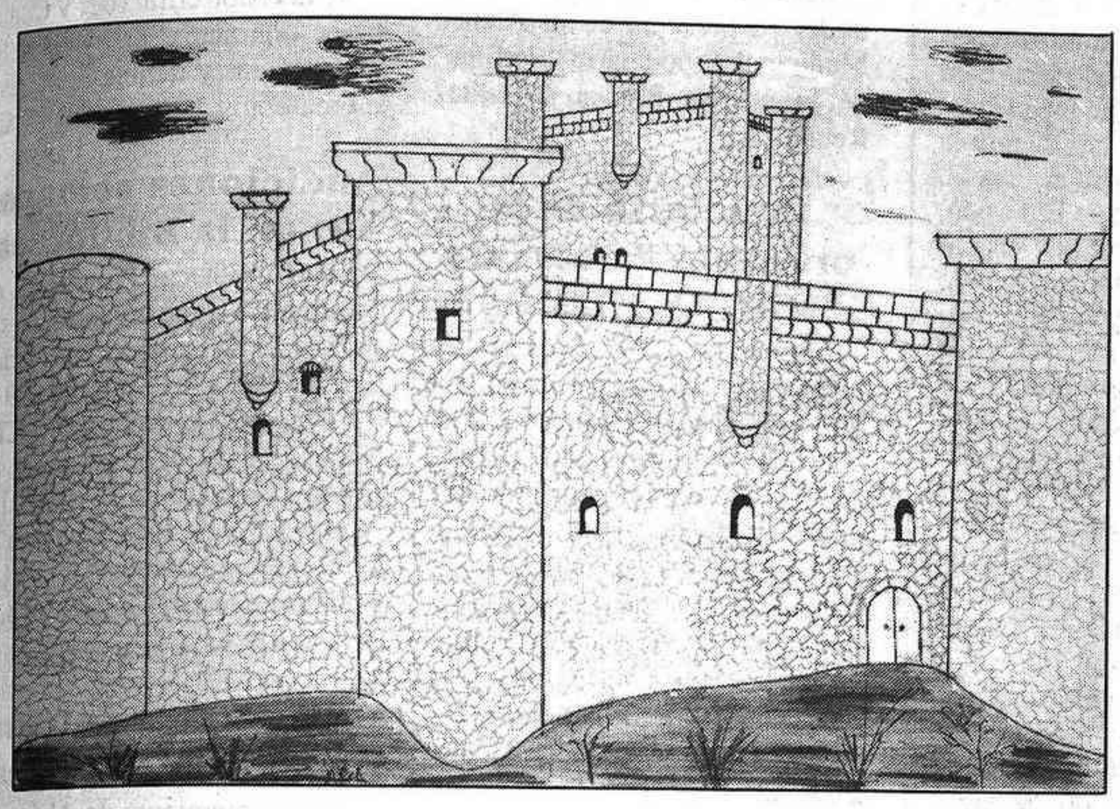

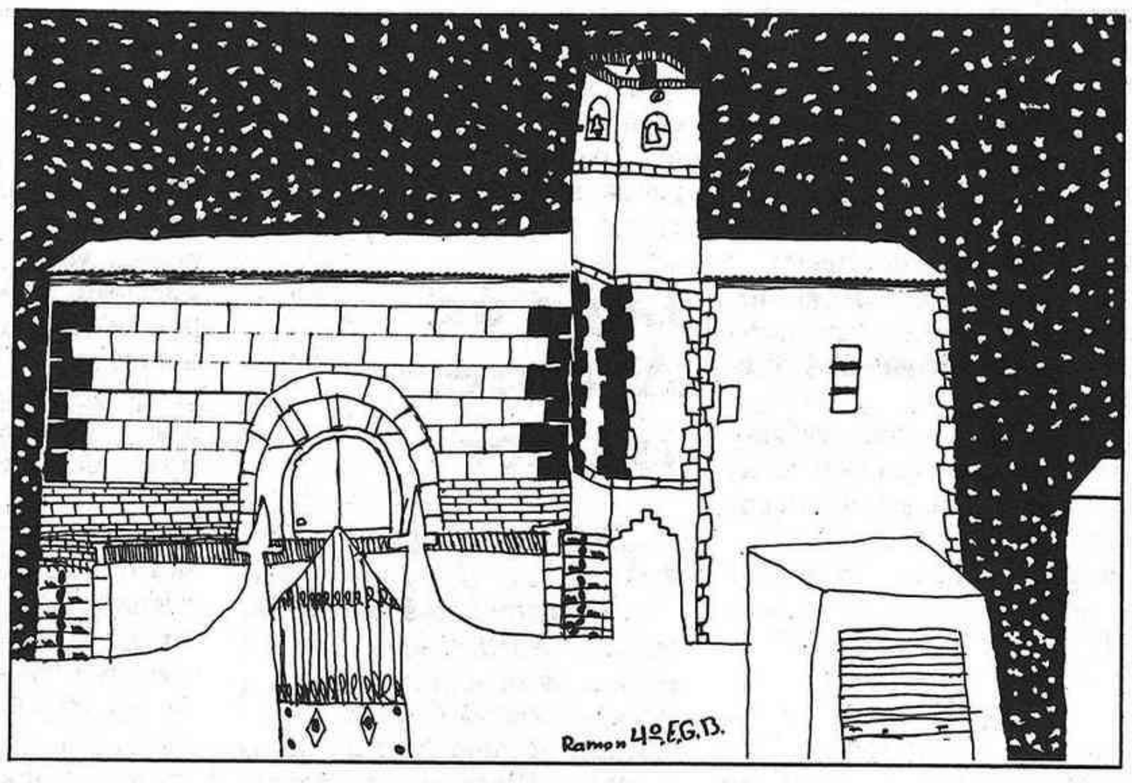

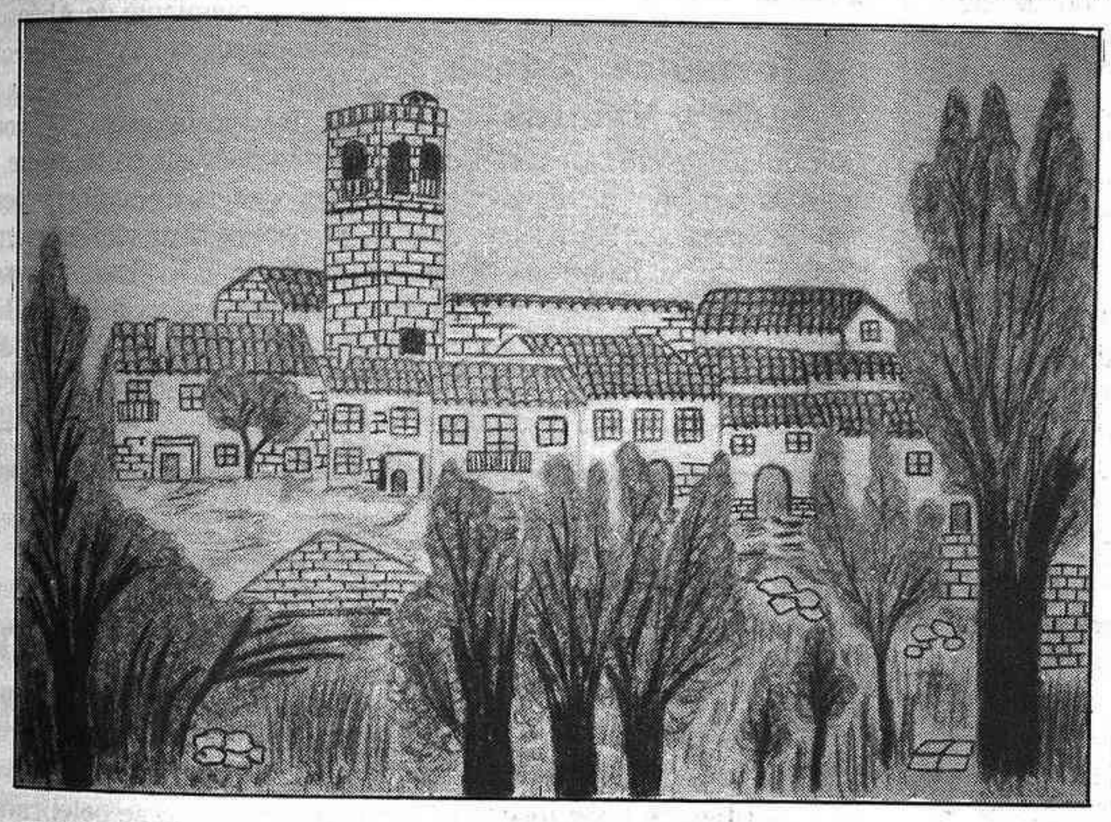

Arriba Izq. "Castillo". Por Felix Sanz Garcia. C/ Carralafuente s/n. 5º de EGB. Categoría a). C.P. "Ntra. Sra. del Amparo". Torija. Profesor: Carmen Castillo. Arriba dcha. "Iglesia". Por Ramón Mansilla Navarro. La Espineda 10. 4º de EGB. Categoría a). CP "San Bartolomé". Checa. Centro Izq. "Vista General de Torija". Por Jorge Yélamos Arribas. C/Carralafuente s/n. 5º de EGB. Categoría A).CP "Ntra. Sra. del Amparo". Torija. Profesor, Carmen Castillo. Abajo dcha. "Patrona de Torija", por Verónica Viejo Aldeanueva. Carralafuente s/n. 4º de EGB. categoría a). CP, "Ntra. Sra. del Amparo". Torija. Profesor, Carmen Castillo.

BASES

Regalamos equipos de pintura y ordenadores como premios, para alumnos y profesores

EL DECANO, en colaboración con la ASOCIACION CENTRAL TRILLO I convoca un concurso que, bajo este título, trata de fomentar la afición a la pintura en el mundo infantil, recurso expresivo de alto valor pedagógico. Regirán las siguientes normas:

1ª.- Los dibujos que nos sean remitidos, deberán estar confeccionados entre los siguientes tamaños: mínimo de 29 x 21 (folio); máximo de 41 x 29 (doble folio).

2ª.- Deberán utilizarse el color negro o colores fuertes, para una correcta reproducción gráfica, huyendo de los colores débiles (amarillos, violetas, verdes o azules claros, etc).

3ª.- Los dibujos podrán sernos remitidos de manera individualizada o a través del centro de E.G.B. (público o privado) en el que el concursante curse estudios.

4ª.- Cuando se haga por este segundo conducto, el profesor director del dibujo (cuyo nombre y dirección postal deberán figurar al dorso, como los del alumno concursante), también será objeto de premio.

5.- Los concursantes se dividirán en dos categorías:

A- Alumnos/as de 3º, 4º y 5º cursos (1º ciclo de EGB).

B- Alumnos/as de 6º, 7º y 8º cursos (2º ciclo de EGB).

6ª.- Se establecen los siguientes premios:

- Unico, trimestral, para cada categoría consistente en equipo de pintura valorado en 10.000 pts. El profesor-director del dibujo, en el supuesto que le haya, recibirá un obsequio por el mismo valor.

- Unico, final, para cada categoría consistente para los alumnos de primer ciclo en una consola de videojuegos y en un ordenador personal para los del segundo y profesores.

7ª.- EL DECANO fijará el tema de dibujo de cada trimestre, dedicando una página semanal a la reproducción de los que vayan siendo seleccionados. Los publicados serán los únicos que opten a los premios trimestral y final. Necesidades de calendario obligan a considerar primer trimestre los meses de marzo, abril y mayo y segundo el de junio, julio, agosto y septiembre. El tema para el **primer trimestre (marzo-abril-mayo)**, será el de **"Pinta lo que más te guste de tu pueblo o ciudad"**. El del **segundo (junio, julio, agosto y septiembre), "Las drogas son malas"**.

8ª.- Los trabajos premiados cada trimestre y final, y los que seleccione además el jurado, serán objeto de una exposición al final del concurso, inaugurada en el acto de entrega general de premios.

9ª.- Los dibujos publicados pasarán a ser plena propiedad del EL DECANO. Los no publicados podrán ser retirados al final del concurso, por sus autores o centro de estudios.

NOTA: A solicitud de distintos colegios, hemos modificado las bases ampliando el periodo de recepción del primer tema al mes de Mayo, y el del segundo a septiembre. Los trabajos se pueden enviar a **EL DECANO DE GUADALAJARA, c/ Luis de Lucena, 2-2ª 19001 Guadalajara.**

CENTRAL DE TRILLO I

TRABAJAMOS PARA SU BIENESTAR

Desde Guadalajara, energía para todos

(c) Ministerio de Cultura 2006

EL DECANO de Guadalajara / 20 de Mayo de 1992

Teatro

PSSSH...

● Grupo: Vol-Ras. ● Obra: Psssh... ● Autor: Vol-Ras. ● Dirección: Pep Cruz. ● Interpretes: Joan Cuso, Joan Faneca, Joan Segales. ● Escenografía: Quico Estvill. ● Luz y sonido: Joan Companyo. ● Figurinista: Antoni Belari. ● Lugar: Coliseo Luengo. 400 espectadores. ● Organiza: Patronato Municipal de Cultura.

El pasado miércoles teníamos de nuevo la oportunidad de ver en Guadalajara, a Vol-Ras con su nuevo espectáculo "Psssh..". El grupo catalán, sin ser tan conocido como sus paisanos de "El tricicle" o "Els Joglars",

El pasado miércoles, teníamos la oportunidad de ver de nuevo en Guadalajara a Vol-Ras con su nuevo espectáculo "Psssh...". Este grupo catalán, sin ser tan conocido como sus paisanos de "El Tricicle", o "Els Joglars", lleva ya muchos años trabajando a lo largo de toda nuestra geografía, y su calidad esta sobradamente demostrada. Este montaje, es una parodia del sistema sanitario actual, en el que salen a flote todas las deficiencias que existen, como la falta de camas, listas de espera, desinformación, etc. Los tres personajes en escena, consiguen a lo largo de la hora y media que dura la función, que el público se divierta, se ria e incluso llegue a la carcajada, y todo esto con la dificultad añadida de la falta de texto. Basándose en una adecuada escenografía, con puertas que se abren y se cierran, los personajes de la obra imprimen un fuerte ritmo, que en algunas fases llega a ser frenético, para que el espectador no pierda en ningún momento la atención de lo que está viendo. ❑

Lope de Aguirre, traidor

● Grupo: Teatro de la Plaza. ● Obra: Lope de Aguirre, Traidor. ● Autor: José Sanchís Sinisterra. ● Dirección: José Luis Gómez. ● Interpretes: Carmen Rossi, Carmelo Gómez, Laura García, Manuel Morón, Jesús Castejón, Diongo Doria, Blanca Portillo, Dolores Heredia, Juan Ribó, Carlos Domingo, Carlos Alcalde. ●Escenografía: Mario Bernedo. ●Vestuario: Pepe Rubio. ●Iluminación: José Manuel Guerra. Música: Luis Delgado. ● Lugar: Coliseo Luengo. 300 espectadores. Organiza: Junta de Comunidades de Castilla La Mancha.

El pasado martes se presentaba en Guadalajara, la obra "Lope de Aguirre, traidor", una producción de la Sociedad Estatal del Quinto Centenario, dirigida por José Luis Gómez. El texto de esta obra, que fue escrito por José Sanchís Sinistierra hace ya varios años - llegándose incluso a estrenar su anterior versión-, ha sido revisado y modificado, dando una visión más crítica de lo que fue el Descubrimiento. La obra cuenta la expedición de Pedro de Ursúa, que salió en busca de Eldorado, siendo dado muerte por sus capitanes, yendo a parar el mando a manos de Lope de Aguirre después de acabar con todos los que le molestaban. La vida de este conquistador, que llegó incluso a declarar la guerra a su Rey Felipe II desde el corazón de la selva amazónica, es contada por las personas que compartieron su vida y su locura, desde el comienzo de la expedición, pasando por la época de intrigas y traiciones, hasta su muerte. Lope de Aguirre buscó la libertad fundando el que el mismo llamó "primer territorio libre de América", pero esa libertad se convirtió en un régimen de crueldad y tiranía en el que cientos sus súbditos fueron ejecutados. llegando incluso esa mano sangrienta a matar a su propia hija. José Luis Gómez nos presenta un buen espectáculo, en el que todos los detalles han sido muy cuidados, destacando el grupo de actores y actrices que incluso dan a los personajes su habla original, mezclándose los acentos andaluces, portugueses, sudamericanos, vascos, etc. ❑

J. B.

Noticias

Presentación del libro "Perfiles"

El día 21 de mayo, a las 8 de la tarde, se presenta en el Ateneo Municipal el poemario "Perfiles" de la poetisa Blanca González Relaño ❑

Concierto de la orquesta de cámara "MAGNA MUSICA"

El miércoles 20 de mayo tendrá lugar en la Escuela Universitaria de Formación del Profesorado el concierto de la orquesta de cámara "AULA MAGNA", dirigida por Tomás Garrido. Este concierto forma parte de los actos de conmemoración del 150 aniversario de la fundación de esta Escuela. El programa incluye una de las obras más "populares" de la música clásica: el Adagio de Albinoni, entre otras. ❑

II Jornadas "Educación y Valores"

También dentro de los actos del 150 Aniversario de la Escuela Universitaria de Formación del Profesorado, se desarrollarán las II Jornadas "Educación y Valores". Estas Jornadas se llevarán a cabo los días 19, 20 y 21. El primer día versarán sobre la discriminación racial, el segundo sobre la discriminación genérica y el jueves se terminará con varios actos sobre la visión crítica del V Centenario. Los actos incluyen varias conferencias y también talleres e intercambios de experiencias. ❑

Audiciones semanales en la Biblioteca

La Biblioteca Provincial de Guadalajara sigue organizando sus audiciones semanales comentadas. El día 22 será la "Sinfonía nº 9 en Re Menor" de Anton BRUCKNER y el 29 diversas obras de Johan Sebastian BACH: los "Conciertos de Brandenburgo" y la "Suite para orquesta nº 3". Las audiciones tendrán lugar a las 8,30 de la tarde. ❑

I Concurso Fotográfico "José A. Vargas"

El Ayuntamiento de Abánades ha convocado el I Concurso Fotográfico "José A. Vargas". Las fotografías presentadas (3 como máximo por cada participante, en blanco y negro o en color) deberán versar sobre Abánades y su término municipal. El plazo de presentación de obras es del 1 al 31 de julio. Los trabajos deben ser dirigidos al Concejal de Cultura del Ayuntamiento de Abánades. ❑

Del 1 al 7 de junio, celebración de la IV Semana de la Cultura Tradicional

⇨ Entre los próximos 1 y 7 de junio próximo se celebrará la IV Semana de Cultura Tradicional, organizada por la Escuela de Folklore Tradicional de la Diputación Provincial.

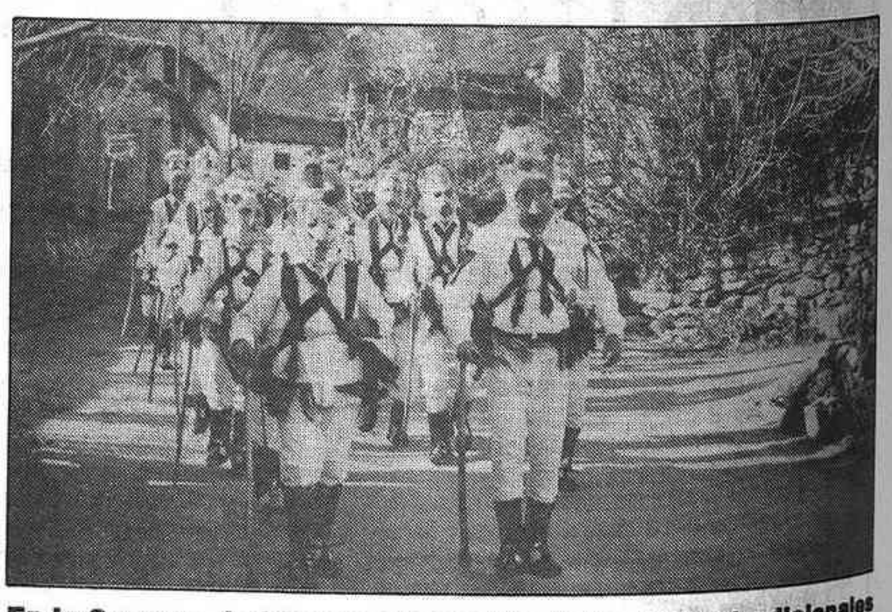

En la Semana, había una exposición de los trajes tradicionales

En un primer avance del programa podemos destacar la celebración de una exposición de artesanía en los locales de la Escuela en la que se podrán contemplar los trabajos realizados por los alumnos de los talleres de cestería, encaje de bolillos, alfarería, esmalte, juguetes tradicionales, instrumentos tradicionales, trajes tradicionales, etc. Igualmente está prevista una conferencia a cargo del profesor don Doroteo Sánchez sobre "La elaboración del vino y los licores tradicionales de Guadalajara", que será seguida de una degustación.

También había un recital a cargo del grupo "Río de Piedras" en el Salón de Actos del Conservatorio Provincial y un Festival de Música y Danza al aire libre, en principio, en la plaza de San Miguel como ya se ha realizado en ediciones anteriores; para este año está previsto que actúe como grupo invitado la "Casa de Guadalajara en Madrid". ❑

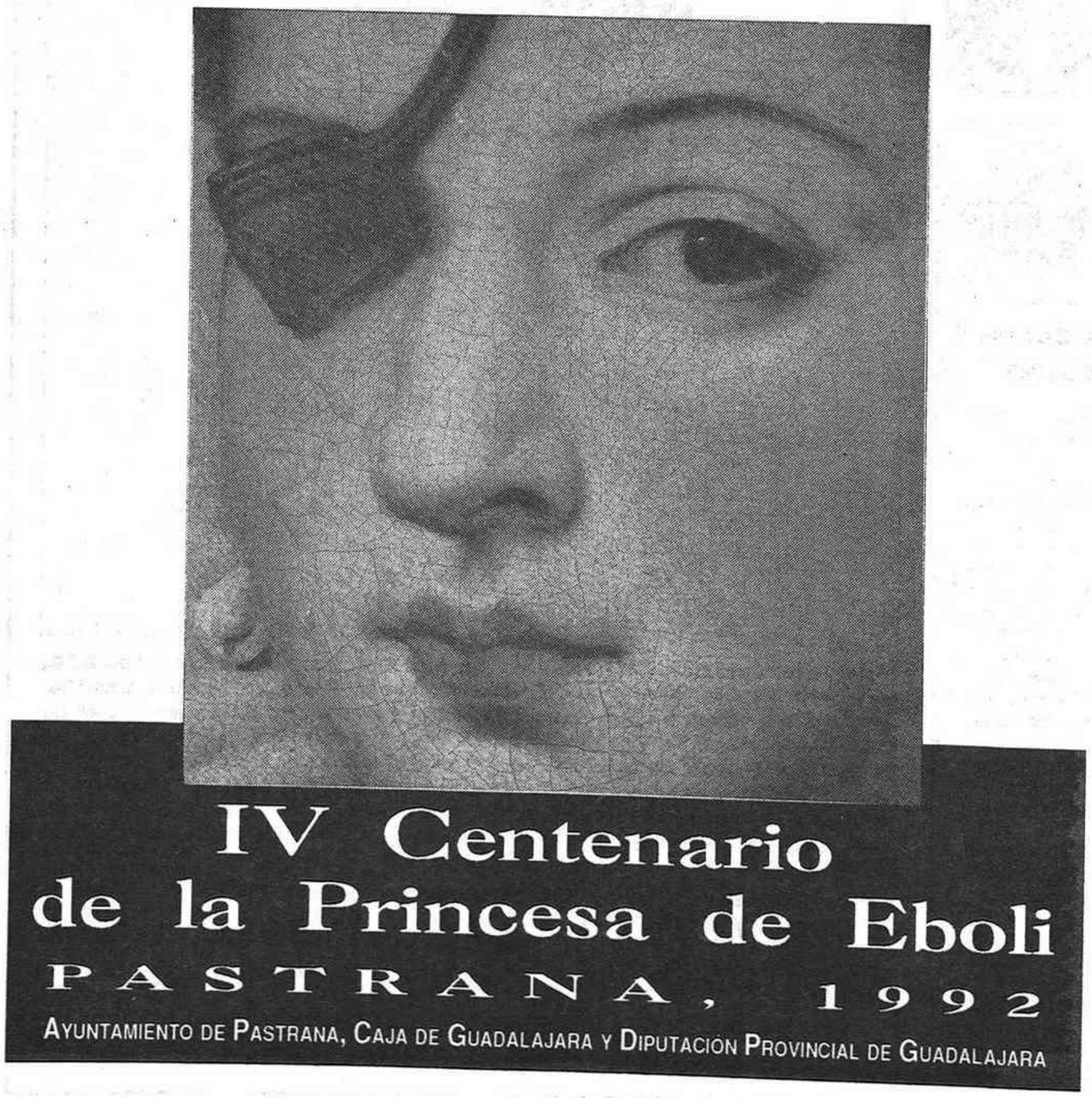

(c) Ministerio de Cultura 2006

EL ROLLO EL ROLLO

CERO

Autores: **Los Ronaldos**

¿Qué fue de aquellos chicos descarriados que, con un lenguaje descarado e insinuante, se convirtieron en unos niños precoces del pop nacional? Desde luego, no les faltaba cierta gracia; y es que con aquel primer puñado de canciones insolentes parecían tener algo que decir. Nadie dudó ni un instante del potencial de la banda, que poseía cierto gancho y un elemento innegable de provocación. Los Ronaldos se vieron catapultados con un primer trabajo impactante y fresco.

"Saca la lengua" siguió marcando el camino de la ascensión, pero la madurez llegó de forma inesperada y decepcionante, casi sospechosa. A pesar de la producción de John Cale, "Sabor salado" defraudó en gran media. Los temas les venían demasiado grandes, esa naturalidad del principio es artificio, y aquello no cuajó. Fue un disco incomprendido, que rompía con el esquema que los propios Ronaldos parecían haber querido trazar.

"Cero" supone un renacer. Es éste un disco al que hay que enfrentarse sin ideas preconcebidas, y es que cada corte depara un sorpresa. Ese lenguaje que tanto les caracterizaba ha pasado a un segundo plano, ya no se muestran desafiantes. Se olvida un poco el gustar a los demás para pasar a satisfacerse a sí mismos, y el resultado merece la pena, pues ha cuidado hasta el último detalle.

No se puede hablar de una evolución en su sonido, simplemente han cambiado. Incluso Coque ha diluido su arrogancia para integrarse como un componente más. Entre otras cosas, ahora se han vuelto más melódicos, y aunque siguen presentando cierto aire festivo domina un tono de languidez, entre aires cautivos de melancolía. Sin embargo, continuos cambios de ritmo impiden concentrarse demasiado tiempo en esa pretendida tristeza. Se apuesta por la diversidad en un derroche creativo que se reparte en temas intensos, con personalidad propia y rasgos de una identidad recién adquirida. ❑

MYRIAM SERRANO

Del ruedo al auditorio

El "Guadapop '92", los días 22, 23, 29 y 30, cambia de ubicación, pero no de filosofía: promocionar la música de aquí

Un total de 16 grupos pop y rock concursarán, durante los dos próximos fines de semana, en la segunda edición del "Guadapop '92", que en esta ocasión se celebrará en el Auditorio Municipal.

El certamen tiene, como el año pasado, el objetivo de dar a conocer a las nuevas formaciones musicales que están apareciendo en nuestra provincia, y a la vez sirve como homenaje al desaparecido batería de "Los Secretos", Pedro Díaz.

En este sentido, la Organización ha hecho gestiones para que alguno de los hermanos Urquijo haga acto de presencia en el Auditorio, aunque hasta el momento no se ha podido confirmar tal extremo.

Los que sí han dado una respuesta afirmativa para actuar fuera de concurso han sido "Gradhen" -un grupo de rock suave de Alcalá-; los alicantinos "The Generados"; y los vencedores del año pasado, "Asunto Tornasol" y "Fuerza Vital", además de "Cuarto Creciente"

En el debe se ha de señalar la no participación de "La Traición" -inmersos en habituales actuaciones por toda España con el "Super Uno de la Ser"- y "Futuros Clásicos", que están preparando la grabación de un disco.

40 duros

Varias son las novedades con respecto a la edición anterior. La primera es el cambio de recinto: *"La Plaza de Toros quedaba muy desangelada con poca gente y, por otra parte, es conveniente que los acontecimientos musicales se celebren en lugares construidos para música, como es el Auditorio"*, explicaron Javier Yagüe y Chiqui Valero, componentes de la Organización.

También se altera la división de las actuaciones. En esta ocasión, en lugar de en un fin de semana, se han repartido en dos: los días 22, 23, 29 y 30, a partir de las 21,30 horas y las entradas valdrán algo menos que el año pasado: 40 duros, que no es sino una cantidad simbólica para ahuyentar a los típicos "despistados".

6.000 watios de sonido y 25.000w. de luz acompañarán todo el ***"Guadapop"***, cuyo presupuesto se eleva a casi tres millones de pesetas, costeados en gran parte por las 25 firmas publicitarias colaboradoras. El resto lo pone el Ayuntamiento de Guadalajara, organizador del certamen.

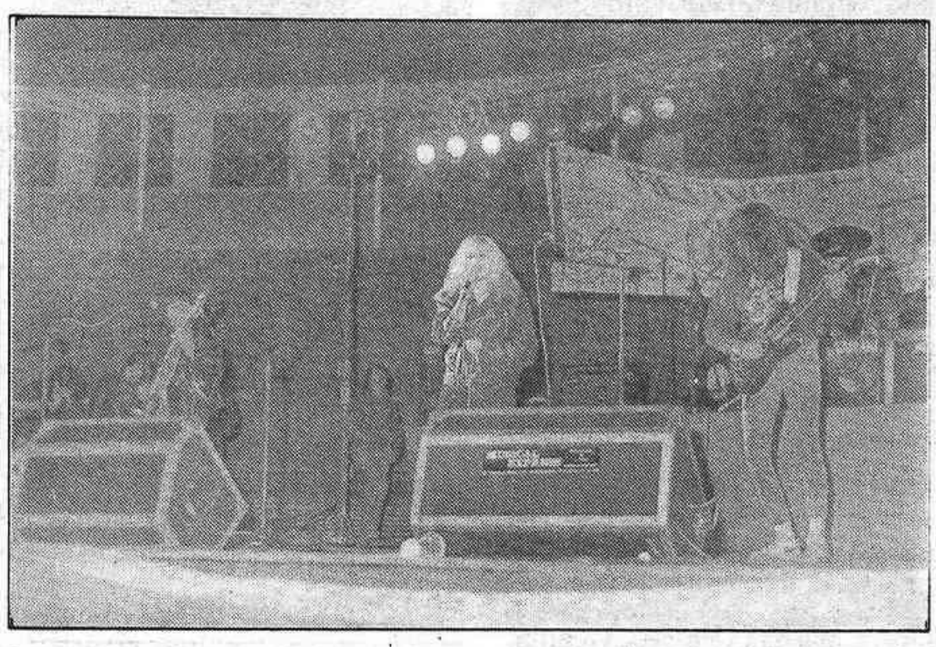

Imagen de la edición del año pasado

Un pellizco importante de este presupuesto va a parar a los propios grupos, que al fin a al cabo son los protagonistas. 15.000 pesetas y una placa se llevarán únicamente por participar. Y con 100.000, 50.000 y 25.000 pelas se quedarán los tres primeros clasificados de cada categoría, de acuerdo con las inapelables decisiones de un jurado compuesto fundamentalmente por representantes de los diferentes medios de información.

Otro capítulo importante se destinará a la edición de un disco con los ganadores de éste y del año pasado, que también incluirá la canción "Sobre un vidrio mojado" en honor de Pedro Díaz.

También está previsto que "Radio Arrebato" (107.8 F.M.)retransmita íntegramente el "Guadapop '92", como ya hiciera con la marathon de cuentos.

Calidad y cantidad

La participación ha decrecido en dos grupos, pero, a entender de los organizadores, una vez revisadas las maquetas -que muchas veces no son un buen indicador por su precariedad- se ha observado un mayor nivel y sobre todo más variedad.

En principio, y en categoría, pop intervendrán: "Carisma", "The Ritual", "Situación Límite" [traducción en singular de "Dire Straits"], "Autorretrato", "Constructor de Sueños", "Asuntos Propios", "The Serie", "Código Postal", "Estado de Animo" y "Fuera de Plazo" [que se pusieron el nombre sobre la marcha al inscribirse pasada la hora de inscripción]. Y "Autoblues a Memphis Belle", "Muskaria", "Apártate Ke Piso Mierda", "Capital Zoomby" y "Siquem", lo harán en la modalidad de rock. ❑

FERNANDO ROJO

XXXVII Concurso Provincial de Fotografía

Con motivo de su XXVI Aniversario, la Agrupación Fotográfica de Guadalajara organiza este concurso en el que podrán participar todos los aficionados residentes en Guadalajara y su provincia, así como los miembros de la Asociación. Se presentarán un conjunto de tres obras inéditas en Guadalajara y no premiadas, de tema libre

Entrega: en la Agrupación Fotográfica, Ateneo Municipal, c/ Benito Chavarri nº 3, o al Apartado de Correos nº 29 de Guadalajara hasta el día 22 de Mayo de 1.992.

Premios: 1º Trofeo Patronato Municipal de Cultura y 15.000 pts. 2º Trofeo Caja de Ahorro Provincial y 10.000 pts. 2º Trofeo Ibercaja y 10.000 pts. y dos terceros Trofeos Agrupación Fotográfica y 5.000 pesetas. ❑

Dis'coteca
Taravedí
Abierto vísperas de festivos, festivos, viernes, sábados y domingos
CON LA MEJOR MÚSICA
C/. Mayor, 4 - HORCHE
Teléfono 29 01 73

De Garbeo

"CUARTO CRECIENTE"

Sábado, 16 de mayo
Discoteca "Puzzle"

Guadalajara parece despertar del letargo en que se hallaba sumida. De repente empiezan a darse a conocer algunas bandas con ideas propias que, gracias a su perseverancia y buen hacer, se están abriendo un hueco entre la gente. Cuarto Creciente es uno de esos grupos que, de momento, conforman el mapa musical de esta ciudad, representantes de una vertiente más agresiva y directa, que ellos definen como "rock melódico".

En su reciente concierto, que sirvió para presentar las diez canciones que componen lo que será su primer elepé, se encontraron con un auditorio atento y entregado, con el que conectaron rápidamente.

La banda ofreció un directo potente y ciertamente atractivo, con un espectáculo austero y un ambiente bastante logrado gracias a la mutua conflictividad establecida entre músicos y público, a la que contribuyeron en cierto modo esas historias que el cantante utilizaba para preludiar algunas de las canciones, fundiendo ambas de una forma espontánea y natural.

En su repertorio predominan las composiciones enérgicas, aunque también hay baladas y un instrumental. Por supuesto, se halla incluido el tema estrella que les ha servido para darse a conocer, "Carta al amor", y que supone su primer single tras dos años de trabajo.

Surge una extraña contradicción entre música y letra, que parecen pertenecer a mundos diferentes. Aparecen temas como el amor y la paz ente notas estridentes. Algunos textos, incluso, rozan el alegato. Curioso lenguaje para el rock, aunque la originalidad no conoce límites.

Entre ritmos y vibrantes momentos exhaustivos, culminaron un concierto con el que se han acercado más a un público que parece haberles abierto ya sus puertas. ❑

MYRIAM SERRANO

DISCO PI
TODOS LOS JUEVES
FIESTA
Plza. López de Haro, 3
Guadalajara

(c) Ministerio de Cultura 2006

AZUQUECA **9** — DAIMIEL **0**

Final infeliz para una pachanga

⇨ El Herencia, que vino con nueve, se marchó rápido al quedar con siete jugadores

No fue mucho más lo que hubo en el San Miguel el domingo en una tarde de sol de justicia y, menos mal que el partido terminó pronto, sólo 42 minutos. Uno, lo confiesa, había visto muchas cosas en el fútbol; resultados escandalosos en cuanto a guarismos, 9-0, y más; expulsiones y más de tres en un encuentro, incluso suspensiones por climatología u otras circunstancias, cuando aún no había terminado el encuentro y puestos a pensar, incluso en el primer periodo.

Pero, que uno recuerde, y la memoria no nos suele ser esquiva, nunca se había concitado todo en un sólo encuentro, salvo en el del domingo en el San Miguel, que tuvo de todo: nueve goles en tan sólo 42 minutos que se disputaron, tres expulsiones visitantes -de los nueve jugadores que saltaron al campo-, y por supuesto, a la vista del reglamento, suspensión inmediata del partido por parte del colegiado, señor Antúnez Ballesteros, y todo el mundo... a la calle sin partido, sin espectáculo y con malas caras, casi, casi en todos los asistentes.

ALINEACIONES

Por el C. D. AZUQUECA: David; Groba, Jordi, Vadillo, Emilio; Ballesteros, Alvaro, Ito, Julián; Moya y Cuevas.

Por el HERENCIA C. de F.: López; Víctor, L.Mariano, Polsen, Vicente, Jesús, Antonio, Ramón y García. [Como verán, omitimos un posible posicionamiento de los verdillos visitantes, porque se limitaron a jugar en su medio campo y desde luego, en ningún momento se pareció a un esquema de juego].

CAMBIOS: Inútil decir que no los hubo en tan poco tiempo.

ARBITRAJE: Corrió a cargo del toledano Sr. Antúnez Ballesteros, ayudado en las bandas por los señores Crespo y Ortiz. Uno tiene aún la duda de si lo hizo bien o mal; desde nuestro lugar, no se puede apreciar si los jugadores visitantes le dedicaron más de una "delicadeza verbal" como él nos comentaba. Lo que sí podemos decir es que en la jugada de la primera expulsión, si hubiera pitado falta del atacante alcarreño, tampoco hubiera pasado absolutamente nada y quizá esto hubiera frenado el desaguisado posterior. De todas maneras, algo tuvo que haber, cuando en sus decisiones no dudó, e incluso algún espectador, tras las dos primeras, de Víctor y Antonio (m.32), nos comentaba que un jugador se había dirigido a su banquillo pidiendo al entrenador consejo, y éste le comentaba que se buscase la expulsión.

GOLES

En el minuto 5, una cesión de Vicente a López, la roba Ballesteros y consigue el 1-0. Tres minutos después, nuevo robo de balón del mismo jugador azudense, y, por la escuadra, marca el 2-0. En el saque de centro visitante, nuevo balón para los azudenses y se produce falta al borde, que Emilio saca perfectamente y consigue un bonito 3-0. Ballesteros, en el minuto 16, juega con Moya que le devuelve perfecto a la cabeza y el goleador hasta entonces, consigue el 4-0, para marcar nuevamente, dos minutos después el quinto gol, enviando de cuchara, desde la frontal. En el minuto 29, será Alvaro quien agarre un trallazo que vale el 6-0 desde la frontal, para minuto y medio después, otro centro desde la derecha de Ballesteros es rematado perfectamente por Cuevas en el segundo palo, subiendo el 7-0. El octavo gol azudense lo vuelve a conseguir Alvaro, cuando una progresión de Groba por la banda llega a Moya que se la deja al rubio azudense perfectamente. El último gol, el noveno, llega como consecuencia de una posible falta de Groba al portero en su arrancada que envía en vaselina al larguero y el rechace, entre Moya y Cuevas, lo llevan al fondo de las mallas.

EL PARTIDO

La verdad es que hemos visto aún peor al Herencia que en el Escartín, y con una plantilla muy joven, poco experta, en la que se salvan tan solo Polsen y el portero López. No nos extraña que esté encajando las goleadas que encaja, porque amén de presentarse con dos jugadores menos, y sin posible recambio, naturalmente, forman un conjunto sin ninguna técnica en la que tan sólo mantienen una aceptable preparación física, pero ningún sentido de la verticalidad de cara a la puerta contraria. A ella tan sólo llegaron una vez y sin ningún peligro, perdiéndose el balón por la línea de gol, pero muy lejos del portal de David, que fue en todo momento una figura decorativa, lo mismo que Jordi o Vadillo que ya sólo buscaban el situarse en el medio campo visitante por aquello de si recogían algún rebote.

Si el resultado hubiera sido más amplio a nadie le podría haber extrañado, dado que tenemos registrados dos balones al larguero (Ballesteros en el m. 19), y lanzamientos altos por poco de Vadillo en el 20, y Moya en el 30, amén de cuatro buenas paradas de López, m. 23 a Moya, 25 a Cuevas, y 27 a Moya nuevamente.

ARCHIVO

Alvaro, autor de dos bellos tantos ▲

Ante esta avalancha, es posible que los visitantes, perdidos los nervios y visto lo visto lo que se les venía encima, optaran por increpar al árbitro, buscando la expulsión y el que el partido finiquitara lo antes posible, porque es extraño que el árbitro decidiera "mitigar" de alguna manera el "escarnio" que los verdillos podrían sufrir.

Lo real es que, cuando todos se iban a los vestuarios, nadie andaba conforme con lo que allí había ocurrido, salvo los azudenses, que tuvieron una despedida de temporada por parte de su público excesivamente fría, desangelada, sin los aplausos que los chavales se merecían.

Pero ya se sabe, a veces las causas ajenas nublan lo real: que los rojinegros se han mantenido más que con decoro en esta temporada. Sólo queda un encuentro, en Pedro Muñoz, y el Azuqueca, que salva una temporada más que decorosa.

Algo tendrá el agua cuando la bendicen. ❑

VEGARMI.

PL. GRAL. VIVES, 11 TEL: 26 07 96
AZUQUECA DE HENARES

BALLESTEROS

"Los únicos que no hemos tenido la culpa hemos sido nosotros"

Terminado el encuentro, antes de irse a la ducha charlamos con Ballesteros, goleador ante el Herencia.

-Balle, esto ha sido una pachanga...

-Sí, porque ellos venían a terminar el partido cuanto antes y así no se puede jugar.

-Desde luego, quizá culpa no, pero el árbitro le ha sacado una tarjeta al dos, en el noveno gol, cuando la falta bien pudo ser en vuestra contra...

- Sí, lo que pasa es que todo ha influido para terminar el partido como ha terminado.

-La culpa, ¿ de quién?

-Todo ha influido, el árbitro para terminar el partido cuanto antes, aunque ellos venían con 9 jugadores intentando, para mí, buscar lo mismo, a pesar de que la goleada haya sido también de infortunio suyo.

TININ: *"Han provocado al árbitro"*

Tinín, el entrenador, tampoco andaba muy contento. Terminaba con un compañero y la pregunta era obligada.

-La consecución del partido así, ¿ culpa de quién?

-Yo también he pensado que el árbitro quería terminar, pero me han dicho mis jugadores que los rivales le han provocado, porque un árbitro, no puede ponerse tapones en los oídos y estar consintiendo que le llamen de todo, y creo que eso ha provocado la suspensión.

-Habrá cambio de directiva, ¿continuará Tinín?...

-No lo sé, lo tengo que pensar detenidamente caso de que cuenten conmigo, porque una temporada es muy larga y en esta me han ocurrido cosas y casos que me van a hacer meditar mucho si esto se produjera.

-Parece que hay más de un canto de sirena para algunos de tus jugadores...

-Sí, algo me han comentado los jugadores, pero todo depende también de lo que haga yo, pues algunos se quedarán conmigo en caso de que continúe.

Uno piensa que para bien del Azuqueca, la familia no se debía romper.

ENTRENADOR VISITANTE: *"Antúnez no vale para ser árbitro"*

El entrenador visitante estaba realmente enfadado. Hacía acusaciones graves al árbitro y ésta era su primera perorata: "Hemos venido a jugar el partido, para no dejar en cuadro al Azuqueca; teníamos prevista la goleada porque hemos venido con nueve jugadores y con chicos muy jóvenes. Lo que no puede ser es que en una Tercera, que es una categoría importante, haya árbitros de esta categoría y tendremos que marcharnos todos para que estos señores se queden, porque a este le han mandado aquí, porque no vale para ser árbitro, así de claro, porque un árbitro con personalidad tiene que terminar el partido. ¿Que al Herencia le meten cien goles?, pues cien, pero porque un jugador le diga "árbitro esto no ha sido falta", ¿hay que enseñarle roja?, eso no es justo."

-Se decía que sus jugadores han venido a "irse pronto".

-Eso es incierto, eso es mentira, porque si hemos hecho tres horas de viaje, y lo hacemos con 9 para jugar, no hubiéramos venido; hemos venido para que el Azuqueca tuviera el mismo derecho que los demás, ¿por qué íbamos a retirarnos?

ANTUNEZ: *"Me he limitado a cumplir el Reglamento"*

Se le pregunta al señor Antúnez por las causas de las expulsiones: "Están puestas en el Acta -afirma- por insultos a mi persona y por escupirme el último jugador".

-¿ Ha sido claramente provocado?

-Yo no soy juez para decir que he sido provocado, sino que han sucedido una serie de cosas en el campo, que el Reglamento me indica que son de tarjeta roja y cuando ocurre esto, el jugador tiene que salir del campo. ❑

VEGARMI

(Continúa en la pág. siguiente)

(c) Ministerio de Cultura 2006

BIBLIOTECA PUBLICA PROVINCIAL

FUTBOL

Nuevo candidato a presidente del Azuqueca

Hace días comentábamos que José-María Orozco, un buen azudense, tenía intención de presentar su candidatura a la presidencia del C.D. Azuqueca, que abandonaba José-María Berzosa. Pues bien tras pensárselo mucho y animado por un buen grupo de aficionados, parece que otro candidato se perfila a la presidencia del equipo rojinegro; se trata del que fuera vicepresidente azudense en la etapa Berzosa y es ni más ni menos que Máximo Alejandro de Agustín, que dicho así, quizá a alguno no le suene, pero llamándole por su apodo cariñoso, Cuquiro, es más que conocido en los ambientes deportivos no solo azudenses, sino provinciales.

Cuquiro, nos consta, que tiene bríos renovados en esta otra faceta, hacerse cargo de su querido Azuqueca, y para ello, ha contactado ya con muchos de los directivos que estuvieron en la época que finaliza y a buen seguro que le van a responder, amén de gente nueva con ganas y con empuje suficiente como para que el Azuqueca no sólo no desaparezca sino incluso para que se potencia y si la época Berzosa fue fructífera, hay que pensar que ésta, aún con sus peculiaridades, va a seguir por la misma senda. Nos comentaba Cuquiro que en esta semana, empezarán los primeros contactos con los jugadores, y de momento ahora mismo " interesa toda la plantilla y si hay que luchar con otros equipos, pues se luchará" ❑

ALCAZAR **3** — GUADALAJARA **1**

El Depor no jugará la fase de ascenso

⇨ El Gimnástico de Alcázar le quitó la última posibilidad

De LANZA, de Alcázar de San Juan, para EL DECANO, de Guadalajara.

Gimnástico Alcázar, 3 (Monti); C.D. Guadalajara, 1 (Gil).

Unos 1.500 aficionados en las gradas, en una soleada tarde. Presencia de algunas peñas que dieron colorido al encuentro. Al fin, la afición estuvo con sus jugadores y aplaudieron a rabiar las buenas jugadas del Gimnástico. Pañuelos en los graderíos para festejar el gol de Monti, que adelantaba a su equipo tras el empate de penalti. Y el delirio cuando el propio Monti, tras driblar al portero, marcaba el 3-1. Antes de comenzar el encuentro, los dos equipos hicieron pasillo de honor, para recoger al equipo de baloncesto de la S.M.D, brillante Campeón de Tercera B y que ha ascendido a Tercera A. Al final, y sin que nadie hubiera abandonado el campo, los jugadores locales, desde el centro del terreno de juego, aplaudieron a sus seguidores, que también fueron despedidos con una cerrada ovación.

ALINEACIONES: GIMNASTICO DE ALCAZAR: López; Real, Artesero, Martín, Carlos Augusto, Juanjo, Manolito, Calero, Felipe (Quiros), Moreno (Gonzalo) y Monti. C.D. GUADALAJARA: Edu; Martínez-Blanco, David, Gil, Miguel Perez, Serna, Quique Alda, Berzosa (Rodri), Ruper (Manolo), Diego y Riofrío.

ARBITRO: Dirigió el encuentro el Sr. García Martínez, auxiliado por Peral Saiz y Alvarez Iniesta, de la delegación de Albacete. Buen arbitraje. Mostró cartulinas amarillas, por los locales, a Real, al entrenador Caparrós, por salir del banquillo a felicitar a los jugadores, tras conseguirse el segundo gol, y a Martín. También enseñó la roja a Artesero. Por los visitantes la vieron Serna y Miguel Pérez. Ninguna tarjeta fue por juego violento, casi todas por protestar.

GOLES: 1-0, minuto 41, Moreno, rematando de cabeza un buen pase de Monti.

1-1. Minuto 67, penalty de Artesero que transforma Gil.

2-1. Minuto 74, Monti, tras regatear a dos defensas, de tiro cruzado.

3-1. Minuto 84. Monti, en jugada personal.

El día 8 de enero pasado, el Guadalajara le endosaba 6 goles al Alcázar, Gil conseguía uno de estos. El domingo, Gil marcó de penalty, pero el resultado fue muy otro ▲

Se cumplió el objetivo

El objetivo manchego era lograr un punto, pero los muchachos de Joaquín Caparrós salieron desde el principio a por el triunfo y acorralaron a los alcarreños en muchos momentos del partido, sobre todo en la segunda parte, aun jugando con un hombre menos, por expulsión de Artesero, en el minuto 67, en una desafortunada jugada en la que el balón le dio en el brazo, cuando cubría puerta, pero el reglamento es el reglamento, y el Sr. García Martínez le aplicó a rajatabla. Era el último jugador y señaló penalty y tarjeta roja. Lo tiró Gil y López llegó a tocar el balón con la punta de los dedos, pero no pudo impedir que entrara. Para entonces el Gimnástico había dispuesto ya de varias ocasiones, con disparos de Monti, Moreno, Calero y Felipe. Y aunque contaba con la ventaja del gol conseguido por Moreno, en el minuto 41, y ¡Vaya golazo!, seguían intentando aumentar la diferencia. Así ocurrió en el minuto 52, en que un buen tiro de Calero se estrellaba en el poste. Antes, en el cincuenta, un claro derribo de Felipe, dentro del área, no lo estimó punible el Sr. García Martínez. Y llegó el penalti, el empate.... y un hombre menos.

El Guadalajara intentó aprovechar la superioridad numérica y se lanzó sobre la parcela local. En el minuto 70, un balón bombeado por Martínez-Blanco, sobre la meta de López, que estaba muy adelantado, encogió el corazón a la concurrencia, pero afortunádamente para el Gimnástico, salió alto.

Después llegaría, en el minuto 73, una falta sobre el portal de Edu. Lo saca Real, el rechace de los defensas hace que el balón llegue a Monti, quien aprovecha su velocidad, quiebra a un defensa y se cambia el balón de pie para disparar duro y cruzado, consiguiendo el segundo gol.

Vuelven los contragolpes alcarreños, pero la defensa local ya se ha centrado, con la inclusión de Juanjo, cubriendo el puesto del ausente Artesero, y los medios y delanteros locales vuelven a cercar la parcela visitante.

En el minuto 84, un balón largo lo atrapa Monti, tras veloz carrera, regatea a dos defensas y se planta ante Edu, al que dribla también, para conseguir, a puerta vacía, el tercer y definitivo gol. Aún hubo otro tanto que invalidó el árbitro, por considerar que Felipe estaba en fuera de juego.

En la estadística anotamos nueve tiros a puerta del Gimnástico, por cuatro del Guadalajara; tres saques de esquina de los locales por dos de los visitantes; diez fueras de juego del Guadalajara, por uno del Gimnástico; y finalmente, igualdad en faltas cometidas, catorce por equipo. ❑

Entrevistas

CAPARRÓS (entrenador local)

"El Guadalajara salió a jugar al futbol y lo ha hecho bien"

- Lo más importante de todo ha sido la mentalización, tanto de la afición como de los futbolistas. Para el próximo partido habrá los mismos tipos de entrenamiento y el encuentro de hoy ha demostrado que el trabajo de toda la temporada ha dado sus frutos. Por eso repito que es muy importante la mentalización de los aficionados, pues ésta puede trasladarse al terreno de juego, sobre todo en momentos en que el Gimnástico esté un poco abajo, porque hay que tener en cuenta que enfrente hay otro equipo que también juega, y eso lo ha demostrado el Guadalajara, que ha salido a jugar y lo ha hecho bien, como se ha podido comprobar. Sobre todo hay que pensar que nadie nos ha regalado nada. Somos, creo, de los muy pocos equipos que no nos quejamos de los arbitrajes, porque somos un conjunto que no ha pretendido nunca que nos regalen nada, pero que no nos quiten nada tampoco.

LORENZO CALLEJA

"Hemos venido a dar la cara"

- Creo que ha sido un partido muy disputado. El Guadalajara ha dado la cara y ha venido a por los puntos, que era la única opción que teníamos, y el Gimnástico ha sido un equipo completamente distinto al de la primera vuelta. El golazo de Moreno ha sido un tanto psicológico. En el segundo tiempo hemos salido a arriesgar y he puesto cuatro delanteros. La alegría del empate nos ha durado poco, pues ha llegado el segundo gol y ahí creo que se ha terminado el partido. Y esto demuestra que no siempre gana el equipo que tiene más delanteros, sino el que sabe irrumpir desde atrás. Por otra parte, ya habrán visto que mi equipo es un conjunto joven y, sobre todo, muy deportivo, y se han dejado la piel en el campo, sin cesar en el intento de conseguir la victoria". ❑

(c) Ministerio de Cultura 2006

FUTBOL

3ª DIVISION

RESULTADOS	PROXIMA JORNADA
Campillo , 0- Motilla, 0	Toledo - Campillo
Socuéllamos , 2- Toledo, 1	**Guadalajara** - Socuellamos
Alcázar , 3- **Guadalajara, 1**	Villarrobledo - Alcazar
Tarancon , 2- Villarrobldo, 0	Quintanar - Tarancón
Daimiel , 1- Quintanar, 1	Manzanares - Daimiel
La Solana , 1- Manzanares, 1	Conbquense - La Solana
Puertollano , 2- Conquense, 0	Albacete - Puertollano
Los Yébenes , 0- Albacete, 1	Herencia - Los Yébenes
Azuqueca , 9- Herencia, 0	Pedro Muñoz - **Azuqueca**
Talavera , 1- Pedro Muñoz, 0	Motilla - Talavera

CLASIFICACION

	J	G	E	P	F	C	Ptos
Toledo	37	23	9	5	92	21	55+19
Talavera	37	23	8	6	66	21	54+16
Conquense	37	21	12	4	60	28	54+18
Alcázar	37	18	13	6	54	25	49+11
GUADALAJARA	37	18	7	12	61	36	43+7
At. Albacete	37	17	8	12	50	31	42+6
Villarrobledo	37	15	12	10	50	39	42+6
Campillo	37	15	11	11	40	40	41+3
La Solana	37	13	13	11	45	36	39+1
Puertollano	37	15	9	13	44	50	39+1
AZUQUECA	37	16	6	15	52	46	38
Socuéllamos	37	14	10	13	47	48	38
Los Yébenes	37	14	9	14	55	51	37-1
Motilla	37	12	11	14	48	46	35-1
Tarancón	37	13	9	15	47	50	35-3
Manzanares	37	12	8	17	54	51	32-4
Pedro Muñoz	37	9	11	17	31	38	29-7
Quintanar	37	6	6	25	27	87	18-18
Daimiel	37	7	3	27	24	68	17-21
Herencia	37	0	3	34	14	149	3-33

1ª REGIONAL ORDINARIA

RESULTADOS	PROXIMA JORNADA
	Santa Cruz - Fontense
	Añover - Sacedón
JORNADA DE DESCANSO	Carranque - PDM
	Torrejón - Humanes
PARA PARTIDOS	Fontanar - Yunquera
	Malaga - El Casar
APLAZADOS	Jadraque - Cabanillas
	Espinosa - Sagreño
	Siguenza - Villasequilla

CLASIFICACION

	J	G	E	P	F	C	Ptos
CARRANQUE	32	20	5	7	65	36	45
SIGÜENZA	32	19	7	6	85	37	45
VILLASEQUILLA	32	20	5	7	78	46	45
YUNQUERA	32	17	9	6	50	27	43
CABANILLAS	32	19	4	9	59	27	42
Santa Cruz	31	14	6	11	40	35	34
SAGREÑO	32	13	8	11	39	38	34
AÑOVER	31	12	7	12	48	44	31
PDM	32	13	5	14	41	46	31
FONTENSE	32	11	8	13	44	48	30
ESPINOSA	32	13	4	15	60	69	30
FONTANAR	32	12	3	17	51	68	27
SACEDÓN	32	12	3	16	46	57	27
MÁLAGA	32	10	6	16	58	66	26
EL CASAR	31	9	5	17	46	64	23
HUMANES	32	9	5	18	73	81	23
TORREJÓN	32	6	8	18	37	74	20
JADRAQUE	30	5	4	21	25	82	12

DEPORTES OPEN SPORT
C/ Sigüenza, 3 Telf: 212403
PRIMERAS MARCAS
REEBOK
ADIDAS
AVIA
KELME
LOTTO
LE COQ
JOMA

1ª REGIONAL PREFERENTE

RESULTADOS	PROXIMA JORNADA
	Manchego - Ciudad Real
	Teresiano - Toledo
Jornada	Portillo - Miguelturreño
de	**Marchamalo** - Yuncos
descanso	Asland - Puertollano
	Torrijos - Illescas
	Pantoja - Consuegra
	Yepes - Mora
	Sta. Barbara - Almagro

CLASIFICACION

	J	G	E	P	F	C	Ptos
MANCHEGO	32	22	5	5	77	24	49
C. REAL	32	17	11	4	51	19	45
TORRIJOS	32	18	9	5	53	18	45
MORA	32	19	7	6	60	29	45
YEPES	32	19	7	6	63	31	45
ALMAGRO	32	15	10	7	40	21	40
ASLAND	32	15	9	8	46	30	39
STA. BARBARA	32	14	10	8	47	36	38
TERESIANO	32	11	8	13	41	40	30
PUERTOLLANO	32	8	13	11	35	35	29
TOLEDO	32	13	3	16	36	48	29
CONSUEGRA	32	10	7	15	32	38	27
YUNCOS	32	8	11	13	33	46	27
MARCHAMALO	32	12	2	18	44	56	26
ILLESCAS	32	10	4	18	37	56	24
M. TURREÑO	32	6	4	22	27	77	16
PANTOJA	32	5	5	22	18	50	15
PORTILLO	32	2	1	29	15	95	5

2ª REGIONAL

RESULTADOS	PROXIMA JORNADA
Mondejar , 1- Barajas , 2	Almonacid - Mondejar
Cogolludo , 4- Almonacid, 3	Almoguera - Cogolludo
Trillo , 1- Almoguera, 0 (n.p.)	Tórtola - Trillo
Brihuega , 2- Tortola, 2	Yebra - Brihuega
Cifontino , 1- Yebra, 0	Uceda - Cifontino
Pastrana , 1- Uceda, 0 (n.p.)	Mandayona - Pastrana
Usanos , 0- Mandayona, 0	Molina - Usanos
Albalate , 6- Molina, 1	Barajas - Albalate

CLASIFICACION

	J	G	E	P	F	C	Ptos
TRILLO	29	26	3	0	118	28	5
TÓRTOLA	29	18	7	4	81	37	43
CIFONTINO	29	19	5	5	83	48	43
MANDAYONA	29	17	4	8	17	54	38
BARAJAS	29	15	7	7	74	56	37
ALBALATE	29	16	2	11	75	47	34
BRIHUEGA	29	13	5	11	62	43	31
COGOLLUDO	29	11	8	10	53	56	30
YEBRA	29	12	5	12	64	60	29
MONDÉJAR	29	13	2	14	68	65	28
USANOS	29	9	7	13	43	50	25
MOLINA	29	11	2	16	41	66	22
ALMONACID	29	6	4	19	71	83	16
ALMOGUERA	29	5	3	21	44	99	13
PASTRANA	29	5	4	20	43	89	14
UCEDA	29	1	3	25	29	146	5

COPA JUVENILES

RESULTADOS	PROXIMA JORNADA
Sporting At , 2- Marchamalo, 2	Brihuega - Marchamalo
Cifontino , 1- Brihuega , 0	PDM - Cifontino
Guadalajara , 3- PDM , 0	At. Guadalaj. - Guadalaj.
Cabanillas , 3- At. Guada, 2.	Siguenza - Cabanillas
Yebra , 0- Siguenza , 0	Yebra - Sporting Gu.

CLASIFICACION

	J	G	E	P	F	C	Ptos
DEP. GUADALAJARA	13	9	1	3	40	13	19
MARCHAMALO	13	7	3	3	35	20	17
SIGUENZA	13	7	2	4	38	32	16
CABANILLAS	13	6	3	4	23	17	15
PDM	13	5	3	5	22	18	13
SPORTING AT.	12	4	4	4	25	22	12
CIFONTINO	13	5	1	7	21	31	11
AT GUADALAJARA	11	4	2	5	16	19	10
YEBRA	12	2	3	7	14	32	7
BRIHUEGA	13	2	2	9	20	56	6

BALONCESTO

2ª Division

FASE DE ASCENSO

RESULTADOS

Las Rozas , 78- CABA, 83
Canoe , 102- Almendralejo, 77
Bansander , 97- S. Benito, 96
Maristas , 97- **Azuqueca, 99**
Torrejon , 93- Doncel, 82
S. Catosa , 76- Cuenca, 88

Juegan la fase de ascenso:
Torrejón y Las Rozas

CLASIFICACION

	J	G	P	Pto
TORREJON	22	19	3	41
LAS ROZAS	22	18	4	40
CANOE	22	18	4	40
CABA	22	17	5	39
MARISTAS	22	10	12	32
D. BENITO	22	9	13	31
CUENCA	22	9	13	31
BANSANDER	22	8	14	30
AZUQUECA	22	7	15	29
DONCEL	22	7	15	29
ALMENDRA.	22	6	16	28
CATOSA	22	4	18	26

FASE DE DESCENSO

RESULTADOS

Olimpico , 74- Merida, 66
Calasanz , 100- **Open Sport, 82**
Cervantes , 88- Extremadura, 68
Fuenlabrada , 90- **Guadalajara,88**
Alcorcón , 90- Badajoz, 100
Dribling , 108- Plasencia, 102

Desciende:
Extremadura, Fuenlabrada, Olímpico 64 y Calasanz

CLASIFICACION

	J	G	P	Pto
PLASENCIA	22	17	5	39
CERVANTES	22	16	6	38
GUADALAJ	22	15	7	37
DRIBLING	22	14	8	36
BADAJOZ	22	14	8	36
MERIDA	22	11	11	33
OPEN SPORT	22	11	11	33
ALCORCÓN	22	10	12	32
CALASANZ	22	9	13	31
OLIMPICO64	22	7	15	29
FUENLABRA	22	6	16	28
EXTREMADU	22	2	20	24

Olimpiada Cultural

Ya hay finalistas para la "I Olimpiada Deportivo-Cultural intercolegios "Guadalajara' 92".

⇨ "Rufino Blanco" y "Badiel" (femenina) y "Salesianos" y "Rufino Blanco" (masculina) los equipos clasificados.

Los equipos de "Rufino Blanco" y "Badiel", en categoría femenina, y "Salesianos" y "Rufino Blanco", en masculina, son los clasificados para la final de la I Olimpiada Deportivo- Cultural intercolegios "Guadalajara' 92" (Gran Premio Diputación Provincial), tras disputarse el pasado fin de semana las correspondientes semifinales.

Los resultados de la jornada son los siguientes:

CATEGORIA FEMENINA.

"Rufino Blanco" 18.0; Doncel, 12.8.

Los parciales fueron los siguientes:

"Rufino Blanco / Doncel"

100	Cultural	78
23	Baloncesto	19
3	Balonmano	6
2	Tenis de mesa	2
2	Ajedrez	2
2	Voleibol	1

"Badiel", 16.7
" Adoratrices", 16,4

77	Cultural	104
3	Baloncesto	29
0	Balonmano	8
3	Tenis de mesa	1
3	Ajedrez	0
2	Voleibol	1

CATEGORIA MASCULINA.

Salesianos 23; Doncel, 10,3

Los parciales fueron los siguientes:

"Salesianos" / "Doncel"

100	Cultural	93
19	Baloncesto	17
12	Balonmano	12
4	Tenis de mesa	0
3	Ajedrez	0
4	Futbol sala	1

San José, 9; Rufino Blanco, 25.6

Los resultados parciales fueron estos.

"San José" / "R. Blanco"

90	Cultural	106
27	Baloncesto	45
7	Balonmano	15
0	Tenis de mesa	4
0	Ajedrez	3
4	Futbol Sala	7

La final se disputará el próximo sábado, día 23, a partir de las 15,00 horas, en las instalaciones del Polideportivo "San José", de nuestra capital. Al término de la competición se procederá a la entrega de premios a los vencedores, así como recuerdos conmemorativos a todos los equipos participantes.

(c) Ministerio de Cultura 2006

ATLETISMO

El sábado, en la "Fuente de la Niña", final del Campeonato Nacional de Clubs de Atletismo

El próximo sábado, a partir de las cinco de la tarde, tendrán lugar, en las pistas de "Fuente de la Niña", las pruebas correspondientes al Campeonato Nacional de Clubs de Atletismo, categoría masculina, división de honor.

Los clubs clasificados son los siguientes: LARIOS A.A.M, F.C. BARCELONA, C.A. Ch. MOBIL JEREZ y VALENCIA C.F. En ellos se integran los mejores atletas del momento actual.

La prueba está organizada por el Patronato Deportivo Municipal, Delegación Provincial de Atletismo y Real Federación Española de Atletismo, colaborando la Federación Territorial de Atletismo, el Patronato Deportivo Municipal y Marathon.

El Ayuntamiento, además de ceder sus instalaciones, con el material humano necesario para el desarrollo de las pruebas, subvenciona las mismas con 700.000 pts.

La entrada es gratis y se disputarán 21 pruebas, comprendiendo saltos, carreras y lanzamientos.

MOTORISMO

Chorro, vencedor de la prueba de Enduro, valedera para el Campeonato de España

⇨ Participaron más de 170 motoristas

Conforme anunciábamos en nuestro número anterior, el pasado domingo tuvo lugar, en nuestra provincia, la penúltima prueba, valedera para el Campeonato de España de Enduro, "Copa Trail", que con organización del Moro Club Alcarreño, discurrió por las localidades de Aldeanueva de Guadalajara, Archilla, Atanzón, Balconete, Centenera, Iriepal, Lupiana, Romancos, Taracena, Tomellosa, Valdeavellano, Valfermoso de Tajuña y Guadalajara, constituyendo un nuevo éxito del Moto Club Alcarreño, tanto en organización como en el desarrollo e la prueba.

Hubo más de 170 participantes, y los vencedores, en cada una de las categorías, fueron los siguientes:

Junior 80. Aldo Bach Moral (M.C. Llucanes). Junior 125. Albert Guerrero Soldevila (M.C. Igualada) Junior Sup. 125. Josep Pou Caralt (M.C. Llucanes) Senior 80. Pedro Pérez Caballero. (M.C. Tortosa) Senior 125. Fernando Gil Moreno de Mora. (M.C. Francoli) Senior Sup. 125. Alex Llobet García. (M.C. L'Ametlla). Senior 4 tiempos. Josep Lluis Steuri Gómez. (M.C. Kmnt. 2) Trail Enduro 2T. Fernando Piñol Barandalla. (M.C. Tarragona) Trail Enduro 4T. Jorge Rodríguez Pascau. (M.C. Rozas) Trail hasta 500. Julio Enrique Melero López. (M.C. Alcarreño). Trail Sup. 500. José Fernando Chorro García. (M.C. Eldense- Idella). ❑

PELOTA A MANO

Guadalajara fue sede del Open de España en frontón corto

El pasado sábado, en el polideportivo San José, organizado por la Fundación Provincial de Deportes y la Delegación Provincial de Pelota, y patrocinado por la Diputación Provincial, se disputó el Open de España de frontón corto, gran premio BBV.

En modalidad Paleta por parejas, Jiménez y Tejada vencieron por 35-29 a Casado y Oroz. En pala corta, Hernández y Garrido a Echeverría y Sancho, por 40-7. En mano individual, Beloqui a Armendariz por 18-10. En mano por parejas, Balarza y Fernández vencieron a Lujambio y Valerdi por 22-18.

En categoría Juvenil, Mano Individual, J. Rodríguez (Castilla-La Mancha), venció a Alvaro (Madrid), por 44-10. En mano parejas, Saavedra-Iruela (Castilla-La Mancha), vencieron a Izquierdo-Santos (Madrid), por 22-13. ❑

BALONCESTO - SEGUNDA DIVISION

Calasanz 100 - Open Sport 82

Calasanz: Crespo, Saez (10), Benito (36), Amor (6), Bermúdez (6), Bengoechea (32) y Rosell (10). Open Sport: Ramos (11), De la Fuente (13), Herrero (2), Muñoz (7), Llorente (7), Cano (13), Solano (17), Tarriza (10). Arbitros: Monedo y Decea.

El Open Sport terminó esta temporada con una derrota en el campo del Calasanz de Madrid. A pesar que los alcarreños empezaron dominando, después de un cambio de los locales a zona 3-2 esta se les atraganta y empiezan a cobrarse las primeras diferencias llegándose al descanso (39-27). En la segunda parte, se intentó remontar con un cambio a zona 1-3- 1, pero tres triples consecutivos impidieron toda reacción. Al final festival de triples de los dos conjuntos (17 en total), y final en 100-82. ❑

SUSCRÍBASE A EL DECANO de Guadalajara

OLIVARES, S.A.
● PAVIMENTOS Y REVESTIMIENTOS CERAMICOS. SANEAMIENTO Y GRIFERÍA. MOBILIARIO BAÑO Y COCINA. CHIMENEAS
● FRENTES DE ARMARIO DESLIZANTES
C/ Madrid, 11- GUADALAJARA
Tno. 21 54 77

Calidad de vida en la Tercera Edad
Residencia LOS GÁRGOLES
* Entorno natural en Guadalajara
* Talleres ocupacionales de jardinería, horticultura, carpintería, pintura, modelado, etc.
* 3 Salones de lectura y TV, cafetería y restaurante para visitas.
* Actividades culturales y recreativas.
* Habitaciones dobles e individuales, todas exteriores, con baño y teléfono.
* Asistencia médica.
* Sala de rehabilitación.
* Capilla.
* Plazas limitadas.
Información y visitas: 81 04 37

La primera TIENDA de Automóviles al estilo Europeo
Información, Asesoramiento, Gestión, Financiación...
Cualquier Automóvil de Ocasión.
Cualquier Automóvil Nuevo de todas las marcas.
Vende: Antonio Fernández
FerAuto
Julián Besteiro, 5
Teléfono 22 77 26
VENGA A CONOCER TODOS NUESTROS SERVICIOS

CERRAJERIAS SANZ-GIL, S. L.
Aluminio con sistema de rotura de puente térmico
C/ Cabanillas S/N
Tlf: (911) 250038
Marchamalo

ALTO TAJO
RESTAURANTE
Cabrito Asado
Carnes y Pescados en todo tipo de salsas
Tapas variadas
Salvador Dalí, 7 19003
Tlf. 911-21 93 18 Guadalajara

LASAN
DECORACION
MOBILIARIO DE COCINA
ELECTRODOMESTICOS
Tienda: C/. Amparo, nº 48
Telf: 218720 GUADALAJARA
Fabrica y exposición:
C/. Guadalajara, nº 3
Telfs: 250235-250102
MARCHAMALO (Guadalajara)

NEUMATICOS Y ENGRASE
NINO
Concesionario oficial de CONTINENTAL
Fco. Arítio, 40
Tlf. 21 73 11 GUADALAJARA

HECTOR SPORT
DEPORTE Y TIEMPO LIBRE
C./ Manuel Medrano, 4 Tlf: 253084
(Junto al mercado de Abastos-Local 14)19001 GUADALAJARA

(c) Ministerio de Cultura 2006

PRÓXIMA JORNADA TORNEO DE COPA

SENIOR

EQUIPOS	DIA	HORA	CAMPOS
N.º 1 - J. Gusán - Olimpiada DH	23	15,15	Polid. Municipal
N.º 2 - Olimpiada Nac. - Castrol	23	16,30	Polid. Municipal
N.º 3 - Konde 1.ª - Copag Noepi	23	17,45	Polid. Municipal
N.º 6 - C. Guadalajara - Tamaya	23	19,00	Polid. Municipal
N.º 5 - S. Francisco - Mercantil	23	20,15	Polid. Municipal
N.º 4 - Del Rio - Calesa	23	16,00	Polid. Azuqueca
N.º 7 - Avis - Mueblenares	23	17,15	Polid. Azuqueca
N.º 8 - Fuentelahiguera - Polifibra	23	18,30	Polid. Azuqueca

CUARTOS DE FINAL

Ganador n.º 1 - Ganador n.º 2	24	12,30	Polid. San José
Ganador n.º 3 - Ganador n.º 4	24	16,00	Polid. San José
Ganador n.º 5 - Ganador n.º 6	24	19,00	Polid. San José
Ganador n.º 7 - Ganador n.º 8	24	12,15	Polid. Municipal

ASCENSO Y PROMOCIÓN A SEGUNDA DIVISIÓN

E. Martínez - M. Concordia	23	16,00	Polid. Alvarfáñez
Discoteca GU - Arb. Fútbol	23	17,15	Polid. Alvarfáñez
Patros C. Campo - Al. Becor	23	18,30	Polid. Alvarfáñez
Arb. Fútbol - E. Martínez	24	16,00	Pista césped S. José
Al. Becor - Discoteca GU	24	17,30	Pista césped S. José
M. Concordia - Patros C. Campo	24	19,00	Pista césped S. José

COPA

JUVENILES

T. Larado - Polifibra (N.º 1)	22	21,00	Pista césped
Olimpiada - Ganador n.º 1	24	9,45	Polid. Municipal
Al. Becor - Bar Ramos	24	11,00	Polid. Municipal

CADETES

Caseros - S. José Artesano (N.º 1)	23	10,00	Polid. Alvarfáñez
Marajas - Olimpiada (N.º 2)	23	12,00	Polid. Alvarfáñez
C. Plaza - Feiju	22	20,00	Pista césped
Casa Víctor - Ganador n.º 1	24	9,30	Polid. S. José
Ganador n.º 2 - Metaxa	24	9,30	Pista de césped
Polifibra - Buero Vallejo	24	10,30	Pista de césped

INFANTILES

Guadalucía - Polifibra (N.º 1)	23	9,00	Pista de césped
S. José Artesano - Olimpiada (N.º 2)	23	10,00	Pista de césped
Salesianos - Ganador n.º 1	24	11,00	Pista de césped
Ganador n.º 2 -Com. Plaza	24	12,00	Pista de césped

ALEVINES

S. Jose´Artesano - Cabanillas (N.º 1)	23	11,00	Pista de césped
Del Rio - Olimpiada B (N.º 2)	23	12,00	Pista de césped
Olimpiada A - Ganador n.º 1	24	13,00	Pista de césped
Ganador n.º 2 - Chic Bar	24	10,00	San Roque

BENJAMINES

S. J. Artesano - Salesianos B (N.º 1)	23	12,00	Salesianos
Salesianos A - Cabanillas (N.º 2)	23	12,45	Salesianos
C. Plaza iberCaja - Ganador n.º 1	24	11,00	San Roque
Ganador n.º 2 - Marchamalo	24	12,00	San Roque

Las categorías de Juveniles, Infantiles, Alevines y Benjamines, las eliminatorias se jugarán a dos partidos, menos la final, que será a un partido. Cadetes, todas las eliminatorias a un partido.

RESULTADOS TORNEO DE COPA

A.E. Del Rio, 1 - Avis, 13
Tamaya, 9 - Konde 2.ª, 2
Insa, 0 - Arb. Fútbol, 1
I. Plaza, 3 - Patros C. Campo, 14
Konde 1.ª, 5 - Arialux, 3
C. Rural, 1 - C. Plaza iberCaja, 13
Expert, 7 - San José, 3
Copag, 4 - Recuperaciones, 1
S. Francisco, 5 - Oysa, 3
Jabe, 2 - Mueblenares, 8
Gusán, 13 - Tudor, 7
IberCaja, 0 - Mercantil, 8
Maratón, 1 - Calesa, 7
Olimpiada DH, 8 - Tainsa, 6
Tamaya, 2 - Patros, 1
Al. Becor, 3 - Gusán, 4
Secomar, 6 - Mafalda, 2
Molina, 2 - C. Guadalajara, 6
Tecneón, 2 - Polifibra, 8
Sto. Domingo, 3 - Dep. Del Rio, 3
Olimpiada Nac., 7 - Hospital, 5
Castrol, 10 - Expert, 4
Arb. Fútbol, 1 - Konde, 11
C. Plaza, 3 - Avis, 10

JUVENILES

Polifibra, 3 - T. Larado, 4

CADETES

S. José Artesano, 14 - Caseros, 5

INFANTILES

Polifibra, 6 - Guadalucía, 2
Olimpiada, 12 - S. J. Artesano, 3

ALEVÍN

Cabanillas, 2 - S. J. Artesano, 2
Olimpiada, 3 - Del Rio, 2

BENJAMINES

Salesianos B, 6 - S. J. Artesano, 1

Convocatoria de las 24 horas de fútbol-sala

Según una nota remitida a esta redacción, se convoca a todos los equipos que quieran apuntar, a las 24 horas de este deporte correspondientes al año 1992, que están organizadas por la Fundación Provincial de Deportes de la Diputación, Club Venus y F. S. Alamín, colaborando la Delegación Provincial de Fútbol-Sala y el Colegio Alcarreño de Arbitros de este deporte.

La fecha de celebración será desde las 21 horas del día 20 de junio, hasta las 21 horas del día 21 de Junio.

Las inscripciones habrán de realizarse en el Polideportivo San José, presentando relación de jugadores hasta un máximo de 12, antes de las 20 horas del día 29 de mayo.

FASE PREVIA

Dependiendo del número de equipos inscritos, se disputará una fase previa, a partir del día 4 de junio, de la que saldrán los conjuntos clasificados para la Fase Final de la competición.

NORMAS QUE REGIRÁN LA COMPETICIÓN

1.-Cada equipo podrá incorporar un jugador, con licneica federativa de otro equipo, siempre y cuando éste lo autorice mediante carta de libertad. No podrán realizarse cambios de jugadores una vez entregada la relación al tiempo de la inscripción.

2.-El Reglamento de juego que regirá la competición será el de la Liga Nacional de Fútbol-Sala.

3.-Los partidos se disputarán a 40 minutos, a reloj corrido, divididos en dos tiempos de 20 minutos, con 5 de descanso.

4.-En caso de concluir en empate un partido de la Fase Previa, se lanzarán tandas de penaltys hasta determinar el ganador del encuentro.

Comercial Plaza-Ibercaja cadetes, clasificado para semifinales a disputar en Córdoba

Aunque cayeron derrotados por 8-2, tras sufrir una gran encerrona, los muchachos de Ismael supieron controlar el partido hasta final jugando con la amplia ventaja adquirida en Guadalajara, que les ha dado el pase a semifinales, en un partido tendo y muy duro, en el cual los alcarreños fueron castigados hasta con dos penaltys y varias faltas sin barrera que significaron otros tantos goles, pero que no fue suficiente para doblegarles.

Jugaron: **Quico, Sergio, Saenz, Pablo, Dani, Valdehita y Julián**, consiguiendo los goles **Pablo y Segio.**

EN BENJAMINES, DERROTA POR LA MÍNIMA

Iban prácticamente derrotados después del resultado de Guadalajara, pero demostraron que son unos fenómenos y pusieron toda la carne en el asador, y a pesar de que a los dos minutos perdían por 2-0, remontaorn el partido con goles de Edu y Miguel, cyendo derrotados a falta de quince segundos no sin antes haber lanzado cuatro disparos contra los postes de la portería contraria.

Jugaron: **Tejedor, Miguel, Luis, Nacho, Edu, Oliva, Viso, Moratilla y Régulo.**

Deportes Olimpiada, en alevines, también clasificado

Tenían un difícil escollo los muchachos de Olimpiada, pues en Guadalajara habían conseguido una victoria por la mínima, pero supieron responder como verdaderos campeones e imponerse nuevamente por 2-3, a pesar de empezar perdiendo por 1-0, pero después lograron empatar y ponerse por delante en el marcador, aunque los locales igualaron p'osteriormente. Pero a falta de seis minutos con un golazo de cabeza, consiguieron una nueva victoria que les hace clasificarse para las semifinales a jugar en Málaga.

EN JUVENILES DE 1.ER AÑO, SEGUNDOS

No pudieron ser campeones, pero demostraron su casta, y tras perder ante Toledo por 12 a 7, se impusieron a Albacete por 9 a 3.

I TROFEO FÚTBOL-SALA BAR RAMOS - RESTAURANTE MUNDI SAN ISIDRO 1992

SEMIFINALES

YASTA MACHOTES, 18
DISCO BAR BB+, 6

JOYERÍA MARI DETALLES, 4
BAR RAMOS-RTE. MUNDI, 3

TERCER Y CUARTO PUESTOS

DISCO BAR BB+, 5
BAR RAMOS RTE. MUNDI, 8

FINAL

YASTA MACHOTES, 11
JOYERÍA MARI DETALLES, 6

Máximo goleadro: **Javi Díaz**, 7 goles (Yasta Machotes)

Menos goleado: **Bar Ramos-Rte. Mundi** (9 goles)

NECESITAN AYUDA ECONÓMICA

Y desde aquí lo ponemos en conocimiento de los diversos estamentos oficiales, ya que los gastos que se les avecinan tanto al C. Plaza-Ibercaja como a Deportes Olimpiada son de órdago.

Comercial Plaza
FRIO INDUSTRIAL
KOXKA
CAFETERAS
LAVAVAJILLAS
GAGGIA
LIDERES DEL MERCADO
SOLO CON PRIMERAS MARCAS
EN EXCLUSIVA
BALANZAS ELECTRONICAS Defor
REGISTRADORAS GOLD
* (CON EL MEJOR SERVICIO POST-VENTA) - TELÉFONO 22 71 23
NUEVA EXPOSICIÓN: C/. HNOS. FERNÁNDEZ GALIANO, 11 (GUADALAJARA)

(c) Ministerio de Cultura 2006

ASISA GUADALAJARA **9**

GRIÑÓN **2**

El Asisa, a Toledo, a por la salvación

Tras un gran primer tiempo, que acabó con 6-0 para los alcarreños, sigue la esperanza de la salvación

Saben los alcarreños que ya cada encuentro es una final para ellos y dejar un solo punto es perder la categoría y es por ello que en este encuentro salieron a por todas desde un principio, desarbolando por completo a uno de sus rivales en la lucha por el descenso y además ganándoles en el gol-average particular.

Nada más comenzar el encuentro el ataque es frenético y en el minuto 6 Raul, de un gran gol, inaugura el marcador, dando alas al equipo para lanzarse en busca de más goles, consiguiendo el 2-0 en el minuto 8 por medio nuevamente de Raul de gran disparo cruzado ante el que nada puede hacer el portero.

No hay relajación posible y un minuto y medio más tarde, otra vez Raul aumenta la cuenta tras una jugada bien trenzada por todo el equipo, siendo Magro, en el minuto 12 el que culmina un contraataque y consigue el 4-0 que iguala el gol-average con sus contrarios.

Pero no acaba ahí la cosa, pues en el minuto 15, hay un disparo al poste de Pepe y el rechace lo empalma Raul a la red.

Parecía que con este resultado se llegaría al descanso pero Alvaro de un gran zurdazo consigue redondear la media docena antes de irse a los vestuarios.

La segunda mitad no puede empezar mejor ya que Dalda a los 45 segundos coloca el séptimo en el marcaador ante el delirio de los pocos espectadores del polideportivo, aumentando la cuenta hasta nueve a cero Pepe a los 4,30 minutos en perfecto contrataque de Leyva, siendo el mismo Pepe el que consigue el noveno otra vez en perfecta pared con Leyva.

A partir de aquí la relajación es evidente entre los alcarreños dado que el resultado y el gol-average ya no peligran, lo que aprovecha el Griñón para conseguir tres goles, que para lo único que le sirven es para recortar un poco la escandalosa goleada que le estaba endosando el Asisa.

OTROS RESULTADOS

Cotton, 5 - Universitario, 5
Garmisa, 4 - Majadahonda, 3
H. Zazo, 6 - Boomerang, 10
G Sport, 4 - U. Autónoma, 7
Marabe, 6 - Periódico, 1
Coslada, 4 - Cuéllar, 5
Gil Curto, 8 - Toledart, 7

No se presentó el árbitro al encuentro de Piscinas Polifibra contra el Bar Quero

No se sabe realmente el porqué, pero los dos últimos encuentro de los azudenses ha habido incomparecencias. El domingo pasado no se presentaba su rival de turno en Azuqueca, parece ser por fin que era porque no tenían gente, según le dijeron posteriormente al colegiado De Luz, y en este fin de semana otra incomparecencia, esta vez la del colegiado, no sabiendo tampoco los motivos. Parece ser que la señorita de la mesa, que sí se presentó, dijo que había hablado con él por teléfono y que se dirigía a pitar el encuentro, pero después de estarle esperando los dos equipos, nuevamente los campeones se quedaron sin jugar.

En fin, que de todas las maneras esto no empaña para nada la magnífica campaña del Polifibra que le ha llevado merecidamente hasta el campeonato.

HOSTAL MIRAVALLE **2**

MOLINA DE ARAGÓN **11**

Brillante despedida de temporada del Molina

En un brillante partido de juego de ataque, apabulló al H. Miravalle

El caso es que empezó mal el partido para los molineses, ya que en la primera jugada del saque inicial, los locales se adelantan en el marcador, lo que hace que el Molina defienda algo atrás para poder coger al contragolpe al Miravalle, pero viendo que éstos solamente movían el balón en horizontal sin crear casi peligro al meta molinés, decidieron adelantar la defensa al centro del campo, lo cual resultó clave para el desarrollo del partido, ya que esto hacía que los locales perdieran innumerables balones que fueron aprovechados primero por Abraham para empata el partido y posteriormente con otros tres goles que dejaban el marcador al término de los primeros veinte minutos en un claro 1-4, con goles de Teo y Abraham en otras dos ocasiones.

Y ya en el segundo tiempo el festival de goles y buen juego si que fue una constante en los molineses, que salieron desde el primer momento haciendo un presing asfixiante a los locales que no les dejaban ni respirar, consiguiendo esta auténtica goleada con goles en el segundo periodo de Teo en tres ocasiones, Javi en otras tres y Carlos en una más, destacando dentro del gran nivel demostrado por todos los jugadores el jugador Abraham.

Jugaron: HOSTAL MIRAVALLE: **Manuel, Javi, José María, Cesareo, Felipe y Juan Manuel.**

MOLINA DE ARAGÓN: **Oscar, Ricardo, Carlos, Abraham, Teo, Jesús, Alberto y Javi.**

En todo caso no nos queda más que felicitar al equipo molinés por su gran primera temporada en la categoría que les ha llevado a un merecido séptimo puesto en la clasificación y que pudieron haber mejorado de no mediar algunos problemillas que mermaron algo el rendimiento del conjunto.

OLIMPIADA CENTRAL OPTICA **9**

IVEMAEL **3**

Olimpiada Central Optica se despidió con goleada

A punto estuvo de no jugarse el partido debido a que tuvieron que cambiar de escenario a última hora

Fenomenal partido de despedida de la liga de los muchachos de Gerardo, sobre todo en el segundo periodo, en el que consiguieron un parcial de 7 a 1 para redondear otra sonora goleada.

El encuentro estuvo a punto de no celebarse, como decimos anteriormente, teniendo que trasladarse de escenario y jugarlo en el polideportivo Alvarfáñez y una vez allí el delegado del equipo visitante incluso dijo que por su parte no habría ningún problema en que no se jugase el partido aunque lo perdieran, ya que lo que querían era ver el partido de la tele.

Por fin se jugó y además a un buen ritmo, adelantándose los visitantes en el marcador y sorprendiendo al principio a los alcarreños, que parecía que no les iba mucho el escenario, aunque terminaron la primera mitad con empate a dos.

La segunda parte fue todo un festival de juego, presing y goles del Olimpiada, con un juego muy bonito, así como buenísimas paredes que rompieron por completo la defensa visitante, destacando en este encuentro **Alvaro** con sus cinco goles, en una faceta no muy habitual en él, redondeando el marcador Isma en dos ocasiones, Isi y Paco.

Jugaron: **Moreno, Isma, Isi, Segura, Alvaro, Guerra, Paco y Fortea.**

	J	G	E	P	F	C	Pt.
Periódico Extremadura	29	19	6	4	157	91	44
Cafetería Marabe	29	17	5	7	141	98	39
Boomerang Antena 3	28	17	2	9	167	138	36
Cuéllar	29	17	1	10	164	144	35
Majadahonda	29	14	4	11	145	144	32
Universitario Valladolid	29	15	2	12	135	136	32
Gil Curto	29	14	3	12	144	143	31
Toledart	29	12	6	11	138	144	30
Universidad Autónoma	29	14	3	12	156	133	30
Cotton Club	29	10	7	12	100	105	27
Garmisa	29	10	6	13	132	137	26
González Sport	29	9	6	14	109	133	24
ASISA GUADALAJARA	29	9	5	14	112	130	23
Griñón	28	9	5	13	139	154	23
Heredia Zazo	29	6	7	16	133	164	19
Coslada	29	4	2	23	111	188	10

BAR - RESTAURANTE
CLUB DE CAMPO
LA ESPECIALIDAD ES SU COCINA
(COCHINILLO ASADO AL HORNO DE LEÑA)
BODAS - BANQUETES - RECEPCIONES DE EMPRESA
CTRA. GUADALAJARA - CUENCA, KM. 1,300 * TELF. 22 76 33 - GUADALAJARA

Deportes olimpiada
C/ MEDINA, 12 * TELF. 23 10 73
GUADALAJARA
EL FUTBOL SALA, LO NUESTRO
Deportes Olimpiada no tiene ninguna sucursal

DISCO PUZZLE
Calle Ferial, 21 - Telf. 216083
GUADALAJARA
NO TE PIERDAS NUESTRAS MOVIDAS ¡¡TE DIVERTIRÁS!!
JUEVES: BAILES DE SALÓN
SÁBADOS YDOMINGOS MUCHA MARCHA

(c) Ministerio de Cultura 2006

Reserva de plaza en escuelas deportivas para el curso 92/93

Todos los alumnos de las Escuelas Deportivas Municipales del curso 91/92, estén o no en activo actualmente, podrán realizar la reserva de plaza para el próximo curso 92/93 en las siguientes condiciones:

- Queda abierto el periodo de reserva durante el mes de Mayo y primera quincena de Junio (hasta el día 19), estableciéndose una cuota de TRESCIENTAS PESETAS (300) que serán abonadas en las Oficinas del Patronato Deportivo Municipal (Estación de Autobuses), presentando el carnet de alumno, aunque no esté al día por haber causado baja. La CUOTA DE RESERVA NO SERA DEVUELTA.

- Entre los días 17 de agosto y 16 de septiembre, aquellas personas que hubieran realizado su reserva tendrán garantizada su plaza, debiendo tramitar su matrícula en este plazo.

-A partir del día 21 de septiembre, de no haber efectuado la matrícula, pasarán a la situación normal de acceso a Escuelas Deportivas, quedando su plaza a disposición de cualquier nuevo interesado, PERDIENDO EL DERECHO DE RESERVA DE PLAZA.

- Aunque la idea actual es mantener grupos, horarios, instalaciones y profesorado, todo está sujeto a posibles modificaciones ahora difíciles de adelantar, pero si por cualquier circunstancia no llegara a funcionar alguno de los grupos quedará a disposición de los alumnos el resto del total de la oferta. ❑

Tres millones para el Baloncesto y el Balonmano

La Junta Rectora del Patronato acordó la concesión de las subvenciones a las diferentes entidades deportivas de la ciudad que así lo habían solicitado. La relación íntegra es la siguiente: Club Balonmano Guadalajara y Club Baloncesto Guadalajara (3.000.000 ptas.); Moto Club Alcarreño y Club Deportivo Guadalajara (1.000.000); C.D. Marchamalo (700.000); C.B. Rebote (500.000), Club Ciclista Alcarreño y Club Atletismo Marchamalo (250.000); C.B. Ibercaja Guadalajara (200.000); Club Daruma (150.000); C.D. Venus, Usanos C.E. y Deportes Olimpiada (125.000); Sporting Alcarreño, C.C. Pami- Hnos Jiménez, Animus Terra, C.N. Guadalajara y Voleibol Guadalajara (100.000); C. Ajedrez Guadalajara y C. Ajedrez La Tertulia (75.000); Alvar Club, APA Aldonza de Mendoza, APA El Doncel, C. Alcarreño de Montaña, Asoc. Padres C. Pizarro, C. Triatlon Guadalajara (50.000); Asoc. San José Artesano, C.D. Futsal Alamín, Peña Osasunista, Asoc. Juv. Los Manantiales, C. Atletismo Quirón (25.000). ❑

PERALEJOS

Domingo, diez de mayo del 92.

Desvede de la trucha en aguas de alta montaña

Cuatro horas treinta minutos de la mañana. Todo un madrugón. A la soñada cita acuden cuatro pescadores fieles a la tradición, año tras año, de escenificar en vivo, en directo su gran afición: la pesca de salmónidos, en uno de lo lugares más paradisíacos de nuestra orografía provincial: Peralejos de las Truchas (que bonito nombre).

Lleno de calor humano (Emilio, Enrique, Juan Antonio, y yo), el coche avanza hacia su destino. Se aprecian pupilas enrojecidas por la vigilia nocturna, que no obstante iluminan rostros ilusionados, expectantes, tremendamente emotivos ante el deseado "evento" piscatorio que está por llegar.

¿Cómo, qué he escuchado?.

No, la pesca no es la vida (pero sí parte de ella), cierto, pero cuando penetramos en sus redes, en sus dominios ¡Dios! que recompensados nos sentimos, cuánta satisfacción reporta a nuestros sentidos. Y que pequeños y frágiles somos, cuanto a mayores vivencias y aventuras protagonizamos. Ay, y uno queriendo ser volátil, vivir eternamente. Infeliz de mi.

Nace el alba de un nuevo día; un día especial para los amigos pescadores. El sol matutino entra oblicuo por una loma que protege uno de los meandros del río, justo el lugar dónde nuestros señuelos violentarán, con sus trágicas y frías muertes, las aguas cristalinas del hasta ahora virginal río.

En principio se avistan media docena de vehículos aparcados en la cercana pradera - una veintena de pescadores, estimo -, pero con el paso del minutero o, casi por encanto, aparece también toda una fila apretada de cañistas ruidosos que son flanqueados por dos solitarias pescadoras... (Valientes ellas, sí señor). La irrepetibilidad del acontecimiento tiene mucho que ver en ello, porque los pescadores, en líneas generales, han respondido al envite. Y en qué manera.

Sin privar a su pléyade de pescadores de intimar con él, el Tajo absorbe las cantinelas de tanto aficionado, se doblega a ellos y hasta obsequia a éstos con lo más significativo de la fauna que cobija: la trucha común, ese pez de agua dulce, único, inigualable, maravilloso y que se yo cuántas cosas más. Esto es: la auténtica (y no me cansaré nunca de repetirlo) Reina de los ríos.

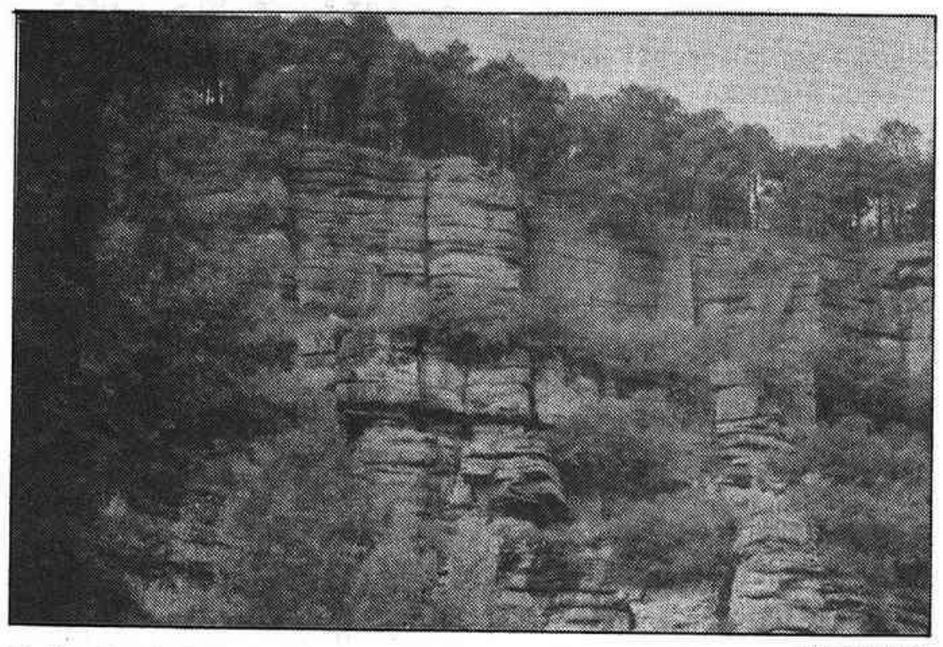

Paisaje del Alto Tajo, donde se desarrolla esta jornada de pesca ALCARRIA ALTA

El cuarteto de pescadores baja con paso firme ¡y nervios electrizantes! buscando las orillas del padre Tajo. Aguzo el oído y escucho el soniquete de las aguas incontaminadas, y me siento feliz. Sólo me resta, para la felicidad completa, la ausencia de mis amigos Tomas, Mario y Cecilio, quienes han preferido asistir - en pasivo - a ese otro evento igualmente superemocionante: el motociclismo.

Ya en la ribera del río comprobamos la nula presencia del viento y, si bien la bruma existente aconseja no desprenderse de la ropa de abrigo, la quietud del entorno y un cielo tan limpio como el corazón de los pescadores hacen presagiar un día cálido y extraordinario. La luna, en fase de cuarto creciente se retira del lugar, tal vez molesta por tamaña intromisión a este bello paraje, sinónimo de paz y de color donde la Naturaleza brilla con luz propia.

Enrique es una locomotora que atraviesa el río lanzado a toda velocidad. (Este hombre cuan indisciplinado es, pero que gran corazón su pecho alberga). Detrás de él, va Juan Antonio.

"Suerte, amigos. Y respetad las pequeñas"

En tanto Emilio prepara su equipo, yo efectúo mi primer y ansiado lance. Emoción. El poder de la cuchara lanzada desde el puntal de la caña, haciendo vibrar su pala de hoja de olivo atrae la atención de una pintona; precisamente la misma que, en rápido enganche, sacude la caña y arrastra metros de nylon hasta caer rendida, instantes más tarde, bajo el temblor de un aleteo dorsal, espasmódico. Un cachete propinado por su captor y...a mejor vida. El pez resulta ser un macho de fario muy vistoso, de un verde oscuro en el lomo y de un vino amarillo en su vientre, salpicado los costados por intensas libreas de color rojo intenso. ¿Hay quién dude la autoctónicidad de esta especie?.

A poco de observar este bonito ejemplar de trucha - de alrededor de 24 centímetros -, vuelvo a lanzar y...nueva picada. La sensación de tenerla (a la trucha) en el otro extremo del sedal, es indescriptible. Esta todavía tira más que la anterior, se defiende, una vez clavada, tratando de soltarse efectuando violentas sacudidas dentro del líquido elemento - todo ello en un espectáculo bellísimo e irrepetible -, permitiéndome trabajarla casi sin freno - debido al ancho del río y a su escasa vegetación subacuática - y sin prisas. Cuando la trucha me enseña la panza, ya está perdida. Irremisiblemente perdida. La cucharilla, una vez más, ha sido el fatal atractivo.

Sigo en racha, sacando del lecho del río truchas y más truchas, sólo que reintegrando el mismo las no medideras - 21 centímetros es la talla mínima para todos los cursos de agua en nuestra provincia -, que por cierto, son cuantiosas. A Emilio no parece irle la cosa tan bien, a juzgar por los "tacos" que repetidamente suelta. Y es que a este hombre, lombricero por excelencia, hoy le ha tocado la china, porque entre el cabreo suscitado por la prohibición de usar cebo natural (medida que apruebo, y mucho) y el absentismo de su reumático carrete, pues nada, está que trina.

¿Qué, a verlas venir, no?.

Una forzada sonrisa...por toda respuesta.

Y las horas pasan. Y las gentes van abandonando el lugar. Y, a poco, nosotros también nos despedimos del verde cristal del Tajo, del azul del cielo, y del calor. Cuando son las seis horas de la tarde, un más que justificado atracón de kilómetros aconseja regresar a casa. Así, las densas manchas de pinos y sabinas del paraje de la Serrezuela contemplan la marcha de unos pescadores cansinos pero gratamente complacidos por la belleza del entorno y por la no menos belleza de esas veintidós pintonas - nunca mejor dicho - que aportan un valioso "argumento" de cara a pescatas venideras en Peralejos.

Viene el final de esta narración. Y con él, el recuento: diez truchas en el haber de Quique; siete en el de Juan Antonio; una para Emilio (menos da una piedra), y cuatro para mi. Y todos satisfechos. (Bueno, casi todos). ❑

SKORPIO.

ESTADO DE LOS RÍOS

Estamos a la espera de prontas -¡Ya!- e intensas lluvias que acaben con la terrible sequía que padecemos. Por ello, ante el sombrío panorama de nuestros ríos y embalses, venidos a menos, convertidos casi en arroyuelos y lagunas, a los pescadores, que en verdad amamos la plenitud y pureza de este deporte, se nos exige mayor respeto para con la fauna y flora de nuestros campos, y por tanto, con la madre naturaleza. Seamos conscientes, y ... personas.

RIO TAJO: nivel más que aceptable, de aguas limpias y oxigenadas. Aptas para toda modalidad de pesca.

RIO GALLO: a su paso por Molina de Aragón, su cauce es regular y aunque empiezan a aflorar en superficie, algas y demás materia vegetal, todavía es pescable.

RIO MESA: en su cabecera, en Anquela del Ducado, ni siquiera es un arroyuelo. Impescable.

(c) Ministerio de Cultura 2006

Está en Guadalajara

Concurso de **EL DECANO** de Guadalajara con el patrocinio de **GALEFRUT**

EL DECANO DE GUADALAJARA presenta a sus lectores un concurso que aparecerá ininterrumpidamente las próximas semanas en donde pretendemos poner a prueba la capacidad de observación y sus conocimientos sobre la provincia en que vivimos: Guadalajara. Cada semana publicaremos una fotografía, que puede ser un detalle o una vista completa, de un lugar, un monumento, una calle, o un pueblo de Guadalajara. Le invitamos a averiguarlo y a ganar un EXCEPCIONAL LOTE DE PRODUCTOS GALEFRUT como premio semanal.

SORTEO SEMANAL

Esta fotografía corresponde a un lugar de la provincia de Guadalajara. ¿Sabe cuál es?. Si tiene la solución recorte el cupón adjunto y envíelo a EL DECANO DE GUADALAJARA. Concurso "Esta en Guadalajara". C/ Luis de Lucena, 2. 2º. (Apartado 73). 19001 - GUADALAJARA. El nombre del ganador será publicado en nuestro próximo número. Si es usted, póngase en contacto con nosotros y recibirá un vale para retirar un EXCEPCIONAL LOTE DE PRODUCTOS "GALEFRUT".

GALEFRUT

CAFE
LA ESTRELLA 1/4 129

AGUA MINERAL
1 1/2 VIVO.....29

TULIPAN 500 GRS....135

ACEITE GIRASOL
MONTEFLOR 1L.....89

LENTEJAS
LA SABROSA KG.....135

GALLETAS MARIA LECHE
GULLON KG.....139

ARROZ VIVO
1 KG ESPECIAL.....119

PETIT-SUISSE DANONE
FRESA.....156

ZUMOS BRIK
CAMPOBELLO.....85

ATUN CLARO ISABEL
ESCABECHE
1800 GRS.....1059

DERMO SANEX
900 + 100 GRS
GRATIS.....359

MAGDALENA
BELLA EASO.....118

DETERGENTE
VIVO
4 KG.....589

CASERA
COLA 2 L.....126

CERVEZA BELGA
BOTE
KWIK PILS.....39

BASES DE PARTICIPACION

1ª. Recortar el cupón adjunto (no se admiten fotocopias y se podrán enviar cuantos cupones deseen) y enviarlo a nuestra redacción o a **GALEFRUT** por cualquier procedimiento, hasta las DIECIOCHO horas del lunes siguiente a su publicación para entrar en el sorteo público que se celebrará, a partir de la citada hora, en **GALEFRUT.**

2ª. El nombre del ganador se notificará EXCLUSIVAMENTE en el siguiente número de **EL DECANO DE GUADALAJARA**. Como premio recibirá un **EXCEPCIONAL LOTE DE PRODUCTOS GALEFRUT** que será entregado en **GALEFRUT**, Capitán Arenas, 13 y 15. Guadalajara, en horario de comercio.

3º. Si una semana no hubiera ningún acertante, el premio se acumularía en el concurso del número siguiente.

4ª. En el concurso no podrá participar el personal de **EL DECANO DE GUADALAJARA**, ni familiares directos.

5ª. Si el cupón agraciado además lleva el **Sello de Galefrut puesto en este establecimiento** será obsequiado con un regalo adicional, además del habitual carrito.

Cupón de participación concurso ESTA EN GUADALAJARA

La fotografía publicada en el número _____ de EL DECANO de Guadalajara, corresponde a _____

D./Dña: _____
Domicilio _____
Localidad _____
Provincia _____ **Tfno.:** _____

CON PRODUCTOS VIVO PUEDE GANAR HASTA 10 MILLONES DE PTS EN EL PROGRAMA TUTTI FRUTTI DE TELE 5 EN MAYO Y JUNIO

BOLETOS EN GALEFRUT

Solución al concurso anterior

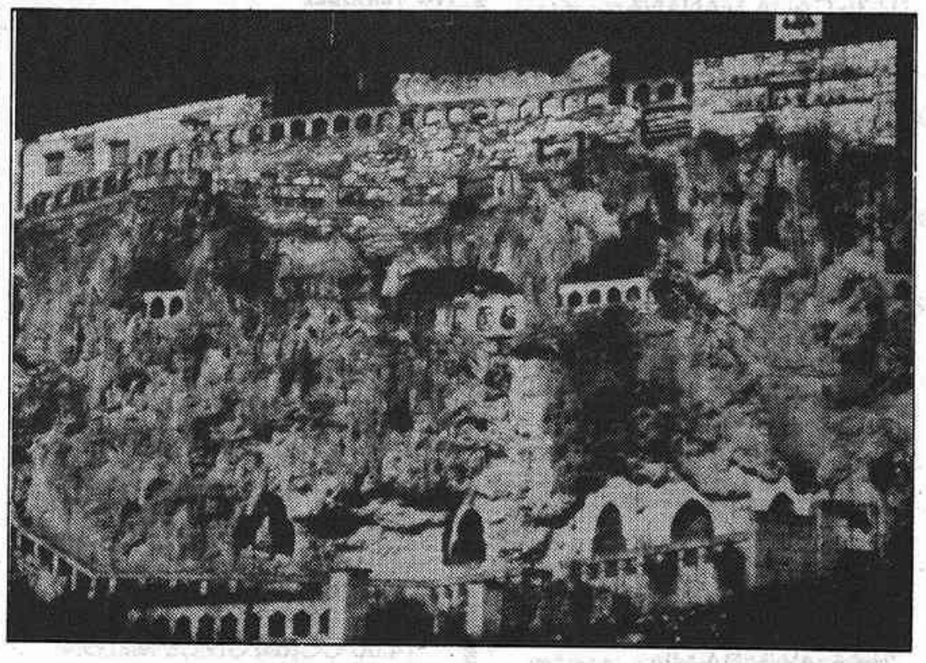

La fotografía de Cívica, tema de nuestro concurso en la semana anterior, tuvo bastantes identificadores. Entre ellos, Dª Pilar García Zúñiga, que vive en Guadalajara, Calle de Cifuentes 33. 6º D. que puede pasar por esta Redacción a retirar el correspondiente vale.

BREVES BREVES BREVES

Naharros tiene un nuevo alcalde

La Comisión de Gobierno de la Diputación Provincial, de acuerdo con las disposiciones legales vigentes para los casos de vacantes por dimisión o fallecimiento en Entidades Locales Menores y con la propuesta del PP acordó por unanimidad designar a Emilio Mingo Morales como alcalde de la Entidad Local de Naharros, en sustitución de José Moreno Carazo. Esta entidad local pertenece al municipio de La Miñosa.

Caspueñas, Peñalén, El Ordial, Fuembellida, Baños de Tajo y la Toba tendrán Consultorios Locales

Las localidades guadalajareñas de Caspueñas, Peñalén, El Ordial, Fuembellida, Baños de Tajo y La Toba tendrán en un futuro próximo Consultorios Locales. Los convenios que facilitarán estas realizaciones se firmaron la semana pasada en Guadalajara por parte de la Consejera de Sanidad de Castilla-La Mancha, María Blázquez.

Se inaugura un Centro Social en Mazuecos

El pasado sábado 16 de mayo se inauguró el Centro Social de la Asociación Recreativo-Cultural "Virgen de la Paz" en Mazuecos.

Actividades culturales en Horche y Salmerón

Este pasado fin de semana se Se han desarrollado en Horche unas Jornadas Culturales organizadas por el Ayuntamiento con la colaboración de la Diputación. Los actos han incluido charlas, representaciones teatrales del Grupo Antorcha y de la Compañía de Teatro de Angel Luis Yusta, simultáneas de ajedrez, ginkanas, exposiciones, verbenas y diversos actos religiosos. Dentro de los actos se incluye la tradicional procesión y Bendición de los campos, en conmemoración del año en que la Virgen de la Soledad salvó al pueblo de una plaga de langosta.

En Salmerón, las Jornadas Culturales estaban organizadas por el Ayuntamiento, el Centro de Animación Rural y el Hogar del Jubilado. Las Jornadas contaron con un homenajes al matrimonio de mayor edad, diversos campeonatos deportivos y de cartas, la representación de teatro del grupo ALCE, la actuación de la Rondalla "Virgen del Pozo" y una misa en honor de San Isidro.

CAMBIO DE DOMICILIO

Por acuerdo de la Junta Universal de la Mercantil Catalán López, S.A. "CALOSA", se cambia el domicilio social de la entidad de Plaza Santo Domingo, 12, a carretera de Humanes, s/n

(c) Ministerio de Cultura 2006

PROGRAMACION DE TELEVISION

MIERCOLES 20

TVE 1

07.35 CADA MAÑANA
08.05 NUEVO DIA
08.30 DARTACAN
09.00 CINE: ***"BESAME MUCHO"***
10.35 DE PAR EN PAR
12.10 LA DUEÑA
13.00 MAGACINES TERRITORIALES
13.30 EL MENU DE CADA DIA
14.00 INFORMATIVOS TERRITORIALES
14.30 NO TE RIAS QUE ES PEOR
15.00 TELEDIARIO 1
15.35 RUBI
16.30 PASA LA VIDA
17.35 GARFIELD
18.00 HARRY Y LOS HENDERSON
18.20 PASANDO
19.00 DE TAL PALO...
19.30 MCGYVER
20.30 TELEDIARIO 2
21.05 MUÑECAS
21.35 AY, VIDA MIA
23.00 TANGO
24.00 DIARIO NOCHE
00.20 PUNTO DE VISTA
00.30 AUSTRALIANOS
01.20 CINE: ***"CASATE Y VERAS"***

TVE 2

08.00 PELIGROSAMENTE JUNTAS
09.00 CADENA DE LAS AMERICAS
10.00 NOTICIAS
12.45 BARRIO SESAMO
13.10 CLIP, CLAP, VIDEO
13.35 ISIDORO
14.00 CIUDAD FRONTERIZA
14.30 QUE BELLO ES NACER
15.00 CIFRAS Y LETRAS
15.30 DOCUMENTAL
16.20 CINE: ***"CAMINO DE ROSAS"***
17.55 PELIGROSAMENTE JUNTAS
18.45 FALCON CREST
19.45 FUTBOL: **FINAL COPA DE EUROPA: F.C. BARCELONA-SAMPDORIA**
22.30 REDACCION 2
22.45 CINE: ***"MUSSOLINI Y YO"***
00.45 CINE: ***"QUERIDA OFICINA"***

TELEMADRID

07.30 TRAFICO DE MADRID
09.30 A SABER
10.30 VECINOS
11.00 VIVIR EN MADRID
10.10 REVISTA DE PRENSA
10.20 LAS AMAZONAS-MADRID ACTUALIDAD- REPORTERO DE NOCHE- ENTRE AMIGOS-CALIFORNIA
13.10 DALLAS
14.00 TELENOTICIAS
15.00 EN ACCION
15.30 CINE: ***"DOS SEMANAS EN OTRA CIUDAD"***
17.20 BELLEZA Y PODER
18.25 LA BELLA Y LA BESTIA
19.15 LA NUEVA GENERACION
20.00 LA BOLA DE DRAGON
20.30 TELENOTICIAS
21.00 CINE: ***"EL CASO DEL ENGAÑO TERRIBLE"***
22.45 ENTRE AMIGOS
00.15 TELENOTICIAS
01.10 MAGNUM
02.00 HOSPITAL
02.50 DIMENSION DESCONOCIDA

ANTENA 3

06.30 FURIA
07.00 NOTICIAS
07.25 AULA 3
07.53 LA GUARDERIA
09.25 TAN CONTENTOS
09.30 VIVA LA SALUD
10.03 LA SELVA DE CEMENTO
11.00 ATREVETE
12.03 SANTA BARBARA
13.00 BONANZA
14.03 LA PANTERA ROSA
14.30 CORAZON DE MELON
15.00 NOTICIAS
15.30 TELE CINE: ***"MACISTE CONTRA LOS CORTADORES DE CABEZAS"***
17.33 LA MERIENDA
19.00 KAPPATOO
19.20 SUPERMARKET
19.53 LA RULETA DE LA FORTUNA
20.30 NOTICIAS
21.05 CINTURON NEGRO: ***"LA PANTERA ENTRA EN ACCION"***
23.00 COMO LA VIDA MISMA
24.00 ESPACIO NOTICIAS
00.30 LOU GRANT
01.30 CINE: ***"YO SOY UNA CAMARA"***
03.00 AULA 3

TELE 5

07.55 DESAYUNA CON ALEGRIA
08.55 ALICIA
09.20 VIENTRE DE ALQUILER
09.55 VACACIONES EN EL MAR
10.50 CINE: ***"LA MUERTE DE LORD EDGWARE"***
12.45 TELECINCO, ¿DIGAME?
12.55 ENTRE PLATOS ANDA EL JUEGO
13.30 A MEDIODIA ALEGRIA
14.00 UN MEDICO PRECOZ
14.25 QUERIDOS PADRES
15.00 CINE: ***"CUANDO LLEGUE LA PRIMAVERA"***
16.45 MARIA DE NADIE
17.25 VIP GUAY
18.00 SUPER GUAY
19.30 ¿HABLANDO SE ENTIENDE LA BASCA?
20.05 SU MEDIA NARANJA
21.00 MANUELA
22.00 CINE: ***"RAMBO III"***
00.10 ENTRE HOY Y MAÑANA
01.00 PRESSING BOXEO
02.00 MANNIX

CANAL+

08.00 ABC WORLD NEWS
08.25 VIDEOMINUTO
09.25 DESPIERTA PEQUE Y AL LORO
09.52 NOTICIAS
10.00 /CINE: ***"BLUE IGUANA"/***
11.26 /CINE: ***"CREADORES DE SOMBRA"/***
13.30 LOS 40 PRINCIPALES
14.05 ALF
14.30 PADRES FORZOSOS
15.00 /CINE: ***"PARA SIEMPRE"/***
17.00 /CINE: ***"PARENTS"/***
18.20 PREVIO TOROS
19.00 /TOROS/
21.30 REDACCION
22.00 /CINE: ***"LOS INVITADOS"/***
23.41 /CINE: ***"A LA CAZA DEL LOBO ROJO"/***
01.25 /CINE: ***"MALAS INFLUENCIAS"/***
03.01 CINE: ***/"SUDIE Y SIMPSON"/***
04.31 CIERRE

JUEVES 21

TVE 1

07.30 CADA MAÑANA
08.05 NUEVO DIA
08.30 DARTACAN
09.00 CINE: ***"LA LOLA SE VA A LOS PUERTOS"***
11.00 DE PAR EN PAR
12.00 LA DUEÑA
13.00 MAGAZINES TERRITORIALES
13.30 EL MENU DE CADA DIA
14.00 INFOR. TERRITORIALES
14.30 NO TE RIAS QUE ES PEOR
15.00 TELEDIARIO 1
15.35 RUBI
16.25 PASA LA VIDA
17.30 GARFIELD
18.00 HARRY Y LOS HENDERSON
18.20 PASANDO
19.00 DEL TAL PALO...
19.30 MCGYVER
20.30 TELEDIARIO 2
21.05 ¿QUIEN ES EL JEFE?
21.30 OBJETIVO INDISCRETO
22.15 EL PRIMIJUEGO
22.30 ESTRENOS TV: ***"UN LUGAR LLAMADO COLD SASSY"***
00.45 PUNTO DE VISTA
00.55 AUSTRALIANOS
01.45 CINE: ***"PELOTA DE TRAPO"***

TVE 2

08.00 PELIGROSAMENTE JUNTAS
09.00 CADENA DE LAS AMERICA
12.40 BARRIO SESAMO
13.10 CLIP, CLAP, VIDEO
13.30 TENIS: **TORNEO FEMENINO: EUROPA-AMERICA**
15.00 CIFRAS Y LETRAS
15.30 VUELTA CICLISTA
16.30 CAFE METROPOLI
18.00 PELIGROSAMENTE JUNTAS
19.00 FALCON CREST
20.00 CHOCALA
21.00 REDACCION 2
21.20 QUIEN SABE DONDE
22.05 CINE: ***"ABRETE DE OREJAS"***
00.05 METROPOLIS
00.35 CINE: ***"EL JOVEN TORLESS"***

TELEMADRID

07.30 TRAFICO DE MADRID
09.30 A SABER
10.30 VECINOS
11.00 MADRID ACTUALIDAD
13.10 DALLAS
14.00 TELENOTICIAS
15.00 EN ACCION
15.30 CINE DE TARDE: ***"21 HORAS EN MUNICH"***
17.10 BELLEZA Y PODER
18.00 BENSON
18.25 LA BELLA Y LA BESTIA
19.10 LA NUEVA GENERACION
20.05 LA BOLA DEL DRAGON
20.30 TELENOTICIAS
21.00 CINE: ***"ROCKY III"***
22.45 OLE TUS VIDEOS
23.45 TELENOTICIAS
00.10 MAGNUM
01.00 HOSPITAL
01.50 DIMENSION DESCONOCIDA

ANTENA 3

06.30 LA LLAMADA DEL OESTE
07.00 NOTICIAS
07.25 AULA 3
07.55 NOTICIAS
07.58 LA GUARDERIA
09.25 TAN CONTENTOS
10.00 LA SELVA DE CEMENTO
11.00 ATREVETE
12.03 SANTA BARBARA
13.00 BONANZA
14.03 PANTERA ROSA
14.30 CORAZON DE MELON
15.00 NOTICIAS
15.30 TELE CINE: ***"LA CHICA DE TAHITI"***
17.33 LA MERIENDA
19.03 SOMOS 10
19.20 SUPERMARKET
19.53 LA RULETA DE LA FORTUNA
20.30 NOTICIAS
21.00 LUZ DE LUNA
22.01 FARMACIA DE GUARDIA
22.30 DE TU A TU
00.00 NOTICIAS
00.30 EN EL CALOR DE LA NOCHE
01.30 CINE: ***"LA FUERZA DE LA VENGANZA"***
03.00 AULA 3

TELE 5

07.55 DESAYUNA CON ALEGRIA
08.55 ALICIA
09.20 VIENTRE DE ALQUILER
09.55 VACACIONES EN EL MAR
10.50 CINE: ***"ESPEJO OSCURO"***
12.45 TELE 5, ¿DIGAME?
12.55 ENTRE PLATOS ANDA EL JUEGO
13.25 A MEDIODIA ALEGRIA
13.55 UN MEDICO PRECOZ
14.25 QUERIDOS PADRES
15.00 CINE: ***"EL AS"***
16.50 MARIA DE NADIE
17.30 VIP GUAY
18.00 SUPER GUAY
19.30 ¿HABLANDO SE ENTIENDE LA BASCA?
20.05 SU MEDIA NARANJA
20.45 TELECUPON
21.05 MANUELA
22.00 SILENCIO, SE RIE: ***"EL SEÑOR ESTA SERVIDO"***
23.40 BENNY HILL
00.15 ENTRE HOY Y MAÑANA
00.55 ¿HABLANDO SE ENTIENDE LA GENTE?
01.55 MANIX

CANAL+

08.00 ABC WORLD NEWS
08.25 VIDEOMINUTO
09.25 DESPIERTA PEQUE Y AL LORO
10.00 /CINE.: ***/"LA JUNGLA II"/***
11.58 /DOCUMENTO: ***"BAJARSE AL MORO"/***
13.30 LOS 40 PRINCIPALES
14.05 ALF
14.30 PADRES FORZOSOS
15.00 /DOCUMENTAL: ***"EN LAS PUERTAS DEL INFIERNO"/***
15.53 /CINE: ***"TIEMPOS DE GLORIA"/***
18.15 /PREVIO TOROS/
19.00 ***TOROS***
21.30 REDACCION
22.00 /CINE: ***"TEMBLORES"/***
23.32 /CINE: ***"OCTOPUSSY"/***
1.37 /CINE: ***"HENRY, RETRATO DE UN ASESINO"/***
2.56 /CINE: ***"LA GRAN AVENTURA DE PEE WEE"/***
4.23 CIERRE

VIERNES 22

TVE 1

07.35 CADA MAÑANA
08.05 NUEVO DIA
08.30 DARTACAN
09.05 CINE: ***"BESOS PERDIDOS"***
10.20 DE PAR EN PAR
12.00 LA DUEÑA
13.00 MAGAZINES T.
13.30 EL MENU DE CADA DIA
14.00 INFORMATIVOS T.

(Continú en la página siguiente)

EL DECANO ofrece esta programación con la máxima precisión posible. Lamentablemente las cadenas de televisión cambian a menudo el horario y el contenido a última hora.

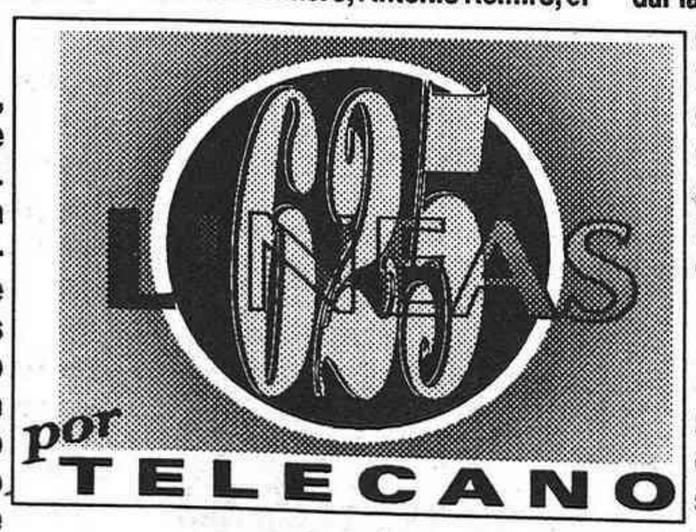

● Guadianas

Los responsables de los programas se quejaban. Y con razón. Un día sí y otro también, el fútbol les dejaba fuera de la programación. Espacios de la calidad y de los niveles de audiencia de "¿Quién sabe dónde?" o "Línea 900", cuales guadianas sin destino, donaban su tiempo a los chicos del balón... y eso no era ni justo ni necesario. Al final, TVE ha modificado su programación, con lo que el primero pasa a emitirse los miércoles en la primera cadena y en horario de máxima audiencia (a las nueve de la noche). Y "Línea 900" seguirá en "La 2", pero esta vez los jueves, que ese día no hay fútbol. Más vale tarde que nunca. ❑

● Al César...

A Dios lo que es de Dios, y a Julio Fernández lo que es de Julio Fernández. Hace dos semanas le ponía "de ajo perejil" por una entrevista a un dirigente de UGT. Había suficientes razones para ello. Pero ahora viene a ésta sección con una motivación mucho más positiva: el pasado domingo él fue el único que ofreció una información más o menos objetiva a cerca de la beatificación de Escrivá. Sin apasionamientos. Sin revanchismos fuera de uso. Primero, Antonio Remiro, el opinante, valoró la figura del protagonista en su justo medio. E, incluso, Fernández fue capaz de entrevistar a un miembro del Opus para dar la otra cara de la moneda [el fin de semana anterior había entrevistado a Carmen Tapia, contraria a dicha congregación]. Y mientras, TVE ponía al beato en el infierno; y Antena 3 le ubicaba más arriba del Cielo. ¡País! ❑

● Cien millones para nada

CC.OO. ha criticado duramente el alto coste de la serie de TVE "Tercera Planta, inspección fiscal", protagonizada por José Sazatornil y elaborada por la productora privada MAD Televisión. Según ha denunciado este sindicato, el Ente ha pagado más de 100 millones por trece capítulos, a pesar de que la televisión estatal aportaba casi todo: equipo técnico, plató, decorados, escenografía, y el montaje y la postproducción de vídeo y audio. Al menos, por ese precio, podían haber hecho un "lo que el viento se llevó" o la segunda parte de "Ciudadano Kane". Pero no, Candau y los suyos, o sea todos, nos hemos gastado los dineros en un bodrio que no sería capaz de pasar el control de calidad de la televisión de Zambia. Y luego nos vienen con la coña de que TVE es deficitaria. ❑

(c) Ministerio de Cultura 2006

PROGRAMACION DE TELEVISION

(sigue) VIERNES 22

14.30 NO TE RIAS QUE ES PEOR
15.00 TELEDIARIO 1
15.35 RUBI
16.30 PASA LA VIDA
17.30 MAS VALE PREVENIR
18.00 HARRY Y LOS HENDERSON
18.30 CINE: ***"POBRE NIÑA RICA"***
19.55 CARROS DE FUEGO
20.30 TELEDIARIO 2
21.05 HOLA, RAFFAELLA
23.25 LA LEY DE LOS ANGELES
00.15 DIARIO NOCHE
00.35 CINE: ***"LA MATANZA DE TEXAS II"***
02.15 CINE: ***"EL PROFESOR PATAGONICO"***

TVE 2

08.00 CADENA DE LAS AMERICAS
11.30 REDACCION.2
12.00 HABLANDO CLARO
12.40 BARRIO SESAMO
13.10 CLIP, CLAP VIDEO
13.30 TENIS
15.00 CIFRAS Y LETRAS
15.30 DOCUMENTAL
16.25 CINE: ***"BUGAMBILIA"***
18.05 PELIGROSAMENTE JUNTAS
19.00 QUE BELLO ES NACER
19.30 ARRECIFE DE CORAL
20.00 REDACCION 2
20.05 CHOCALA
21.00 REDACCION 2
21.15 CINE: ***"SE PERMUTA"***
23.00 DEBATE ESPEJO
00.15 AREA RESERVADA
01.10 STEVE ALLEN
01.35 CINE CLUB: ***"ANA BOLENA"***

TELEMADRID

07.30 TRAFICO DE MADRID
09.30 A SABER
10.00 TELENOTICIAS
10.30 VECINOS
11.00 CINE: ***"ALTO COMANDO"***
12.45 MENU DEL DIA
13.00 MADRID: SIETE DIAS
14.00 TELENOTICIAS
15.00 EN ACCION
15.30 CINE DE TARDE: ***"DEMASIADO PARA GALVEZ"***
17.10 BELLEZA Y PODER
18.05 BENSON
18.20 LA BELLA Y LA BESTIA
19.15 LA NUEVA GENERACION
20.05 LA BOLA DE DRAGON
20.30 TELENOTICIAS
21.00 NOCHE DE CINE: ***"VERACRUZ"***
22.45 CINE: ***"CUERPOS CELESTIALES"***
00.25 TELENOTICIAS
00.50 AL CONTRAATAQUE

ANTENA 3

06.30 AVENTURAS EN EL LAGO
07.00 NOTICIAS
07.53 LA GUARDERIA
09.30 VIVA LA SALUD
10.03 LA SELVA DE CEMENTO
11.00 ATREVETE
12.03 SANTA BARBARA
13.00 POLDARK
14.03 LA PANTERA ROSA
14.30 CORAZON DE MELON
15.00 NOTICIAS
15.30 TELE CINE: ***"EL LIQUIDADOR"***
17.33 LA MERIENDA
19.03 EL PRINCIPE DE BEL AIR
19.30 SUPERMARKET
20.03 LA RULETA DE LA FORTUNA
20.30 NOTICIAS
21.00 EL GORDO
22.30 QUEDATE CON LA COPLA
24.00 NOTICIAS
00.15 LA CLAVE
02.15 CINE: ***"ARMA DE DOS FILOS"***

TELE 5

07.55 DESAYUNA CON ALEGRIA
08.55 ALICIA
09.20 VIENTRE DE ALQUILER
09.55 VACACIONES EN EL MAR
10.50 CINE: ***"MIEDO A SALIR DE NOCHE"***
12.45 TELE 5 ¿DIGAME?
12.55 ENTRE PLATOS ANDA EL JUEGO
13.30 A MEDIODIA ALEGRIA
14.00 UN MEDICO PRECOZ
14.30 QUERIDOS PADRES
15.00 CINE: ***"EL CIELO CORONADO"***
16.50 MARIA DE NADIE
17.30 VIP GUAY
18.00 SUPER GUAY
19.30 ¿HABLANDO SE ENTIENDE LA BASCA?
20.00 REDACCION
20.05 SU MEDIA NARANJA
20.45 TELECUPON
21.00 MANUELA
22.00 SENSACION DE VIVIR
22.55 TUTTI FRUTTI
00.05 ENTRE HOY Y MAÑANA
00.50 ¿HABLANDO SE ENTIENDE LA GENTE?
01.50 LOS ANGELES DE CHARLIE
02.50 MANNIX

CANAL+

08.00 ABC WORLD NEWS
08.25 LOS 40 PRINCIPALES
09.25 TELESERIE: ***SHAGMA***
10.00 /CINE.: ***"DINERO"***/
11.34 /CINE: ***"CALMA TOTAL"***/
13.25 /PIEZAS C+/
13.30 LOS 40 PRINCIPALES
14.05 ALF
14.30 PADRES FORZOSOS
15.00 /CINE: ***"MI NOVIA ES UNA EXTRATERRESTRE"***/
16.48 CINE: ***/"LOCA ACADEMIA DE POLICIA"/***
18.10 REDACCION
18.15 PREVIO TOROS
19.00 ***TOROS***
21.30 REDACCION
22.00 /CINE: ***"ASUNTOS SUCIOS"***/
23.50 /CINE: ***"COMO SER MUJER Y NO MORIR EN EL INTENTO"*** /
1.15 /INSIDE OUT/
1.25 /CINE EROTICO/
3.07 CINE: ***/"MALAS INFLUENCIAS"/***
3.42 CINE: ***/"SHOCKER"/***
5.27 CINE: ***/"DECISION TRAGICA"/***
7.17 DOCUMENTO: ***"/ZAPATILLAS EN PIE DE GUERRA"/***

SABADO 23

TVE 1

07.30 CADA MAÑANA
08.00 EN PORTADA
08.30 MAS VALE PREVENIR
09.00 ULTIMAS PREGUNTAS
09.30 CAMPO Y MAR
10.00 HEMINGWAY, FIESTA Y MUERTE
11.00 AY, VIDA MIA
12.05 3, 2, 1...CONTACTO
12.30 NO TE CORTES
14.00 ROCKOPOP
15.00 TELEDIARIO 1
15.35 DELFY Y SUS AMIGOS
16.00 SESION DE TARDE: ***"CAMBOYA EXPRESS"***
17.45 LA HORA WARNER
18.45 JUEGO DE NIÑOS
19.30 AMIGOS OLIMPICOS
20.30 TELEDIARIO 2
21.05 INFORME SEMANAL
22.00 SABADO CINE: ***"EL REPORTERO DE LA CALLE 42"***
00.50 CINE: ***"EL CLAN DEL OSO CAVERNARIO"***
01.45 DEPORTE NOCHE

TVE 2

08.00 QUIEN SABE DONDE
09.00 DIBUJA 2
09.55 OSITOS VOLADORES
10.20 CINE: ***"EL MEJOR REGALO"***
12.00 CONCIERTO ORQUESTA SINFONICA DE RTVE
13.30 TENIS
15.00 RAPIDO
15.30 PONTE LAS PILAS
16.30 NBA
17.45 HIPICA
18.15 CINE: ***"LA CASA DE QUIROS"***
19.45 REDACCION 2
20.00 TAM TAM
21.50 VEN AL PARALELO
23.15 PLAYA DE CHINA
00.10 TABLA REDONDA
01.50 EN ESCENA

OSASUNA REAL MADRID
Sábado 23, a las 19.25 en Telemadrid

TELEMADRID

09.15 CONCIERTO
10.15 MAESTROS DEL COMIC
10.45 STAR TREK
11.45 LA ANTORCHA
12.10 MAX HEADROOM
13.05 BUNTZ, DETECTIVE PRIVADO
13.30 EL SUEÑO DEL OESTE
14.30 TELENOTICIAS
15.00 EL CAPITAN PLANETA
15.25 COBI
15.50 LOS CAZAFANTASMAS
16.15 AMOR A PRIMERA VISTA
17.45 CINE: ***"SANDOKAN"***
19.45 FUTBOL: **OSASUNA-REAL MADRID**
22.00 TELENOTICIAS
22.25 CINE: ***"TAPS. MAS ALLA DEL HONOR"***
00.35 EUROFUTBOL
02.05 CINE: ***"LOS HEROES TAMBIEN LLORAN"***

ANTENA 3

06.30 LA LLAMADA DEL OESTE
07.00 NOTICIAS
07.25 AULA 3
07.50 EL BARON
09.30 LA GUARDERIA DEL SABADO
11.00 LAS OLIMPIADAS
12.00 LOS GLADIADORES DE AMERICA
13.00 CENTIMETROS CUBICOS
14.00 PANTERA ROSA
14.30 LOS HEROES DE HOGAN
15.00 NOTICIAS
15.30 FARMACIA DE GUARDIA
16.00 QUEDATE CON LA COPLA
17.30 COSAS DE CASA
18.00 POLVO DE ESTRELLAS. (18.10) 2ª PELICULA: ***"SOLDADO AZUL"***
20.03 CHICAS CON CLASE
20.30 NOTICIAS
21.00 LOS TRES DE ANTENA 3
(22.03) 3ª PELICULA: ***"EL CASO GORENKO"***
(24.00) 4ª PELICULA: ***"ELLA, ESCALOFRIANTE REALIDAD"***
02.00 EL PROGRAMA DE HERMIDA

TELE 5

07.15 ENTRE HOY Y MAÑANA
08.00 SUPERGUAY SABADO
10.30 LAS CHICAS CON LAS CHICAS
11.00 HUMOR AMARILLO
11.35 PRESSING CATCH
12.05 EL SHERIFF CHIFLADO
13.00 TELE 5 ¿DIGAME?
15.00 HABLANDO SE ENTIENDE LA BASCA
15.30 CINE FIESTA: ***"VOTAD AL SEÑOR ALCALDE"***
17.15 JOVENES JINETES
18.10 A FUERZA DE CARIÑO
19.10 APARTAMENTO PARA TRES
19.40 QUERIDOS PADRES
21.05 MANUELA
20.00 VIVAN LOS NOVIOS
22.45 HUMOR CINCO ESTRELLAS: **CHEERS-EL NUEVO BENNY HILL-APARTAMENTO PARA TRES-**
00.00 ENTRE HOY Y MAÑANA
00.40 A SALTO DE CAMA
00.50 CINE: ***"PERFUME"***
02.30 VIP NOCHE

CANAL+

08.20 ABC WORLD NEWS
08.45 VIDEOMINUTO
09.05 TRANSWORLD SPORT
10.00 /CINE: ***"DANNY, CAMPEON DEL MUNDO"***/
11.35 / CINE: ***"A MI... QUE ME REGISTREN"***/
13.00 DEL 40 AL 1
14.05 ESPECIAL INFORMATIVO
15.00 /CINE: ***"DELITOS Y FALTAS"***/
16.40 /CINE: ***"COMANDO"***/
18.10 NOTICIAS
18.15 PREVIO TOROS
19.00 /TOROS/
21.30 NOTICIAS
22.00 /CINE: ***"DIFICIL DE MATAR"***/
23.34 /CINE: ***"ARMAS DE MUJER/***
1.21 /CINE: ***"CONEXION TEQUILA"***/
3.12 /CINE: ***"A ESPALDAS DE LA LEY"***/
4.47 /CINE: ***"TESTIMONIO FATAL"***/
6.24 /CINE: ***"UNA ARIDA ESTACION BLANCA"***/

DOMINGO 24

TVE 1

08.00 INFORME SEMANAL
09.00 TIEMPO DE CREER
09.15 CONCIERTO: **RECITAL FISCHER-DIESKAU**
10.00 DIA DEL SEÑOR
11.00 PUEBLO DE DIOS
11.30 PARLAMENTO
12.00 STAR STREET
12.30 HOLA RAFFAELLA
14.30 TINY TOON
15.00 TELEDIARIO 1
15.35 ERASE UNA VEZ LAS AMERICAS
16.00 SESION DE TARDE: ***"EL CARNAVAL DE LAS TINIEBLAS"***
17.45 CLUB DISNEY
19.30 ALF
19.55 ACOMPAÑAME
20.30 TELEDIARIO 2
21.05 JUZGADO DE GUARDIA
21.30 CINE: ***"CIRCÚLO DE PASIONES"***
23.30 BARCELONA A TRAZOS
24.00 EXPOSICIONES UNIVERSALES
00.55 MUCHO JAZZ: **JON HENDRICKS & CO**

TVE 2

08.00 PONTE LAS PILAS
09.00 DIBUJA 2
09.35 NANA
10.15 CINE: ***"ERIK EL VIKINGO"***
11.55 DOMINGO DEPORTE: **MOTOCICLISMO, HIPICA, CICLISMO: GIRO DE ITALIA, GIMNASIA ARTISTICA**
17.35 DIAS DE CINE
18.00 CINE: ***"ANGELICA, MARQUESA DE LOS ANGELES"***
20.00 REDACCION 2
20.15 DOCUMENTOS TV
21.10 LA VIDA ES JUEGO
22.05 LLAMADAS A MEDIANOCHE
23.00 ESTUDIO ESTADIO
23.50 NO TAN BESTIAS
23.55 VENUS TV
00.20 CINE: ***"PASAPORTE A LA LOCURA"***
00.50 GLASNOST

TELEMADRID

09.30 EL NUEVO MUNDO DE COUSTEAU
10.35 LA HORA DE LOS NIÑOS
13.10 ***"ASTERIX EN BRETAÑA"***
14.30 TELENOTICIAS
15.00 TORTUGAS NINJA
15.30 CAZAFANTASMAS

NOVECENTO (2ª PARTE)

Un filme que reunió a tres estudios para su producción Fox, Paramount y United Artists. Casi una obra maestra que TVE emite dividida en dos partes. Con Robert de Niro y Gerard Depardieu. Lunes 25, a las 22.05 en TV2.

16.00 OLE TUS VIDEOS
17.00 CHAN-TATA-CHAN
18.30 TOROS: **FERIA DE SAN ISIDRO**
21.15 CINE: ***"SEÑORA DOCTOR"***
22.55 TELENOTICIAS
23.20 GOL A GOL
00.50 EUROFUTBOL
02.20 CINE: ***"LA NOCHE DE LA IRA"***

ANTENA 3

07.00 CENTIMETROS CUBICOS
07.45 3 DE ANTENA 3
08.30 DENVER
09.00 ARCHIE Y SABRINA

(Pasa a la pág. siguiente)

Ministerio de Cultura 2006

PROGRAMACION DE TELEVISION

(cont.) DOMINGO 24

11.00 FUTBOL SALA
12.30 CINE: ***"DICEN QUE SOY MUJERIEGO"***
14.30 VELA
15.00 NOTICIAS
15.30 EL PROGRAMA DE HERMIDA
20.30 NOTICIAS
21.00 CINE: ***"CAMAS SEPARADAS"***
23.05 NOCHE DE LOBOS: ***"REINA DEL MAL"***
01.00 NOTICIAS DEL DEPORTE
01.30 DE TU A TU

TELE 5

07.20 ENTRE HOY Y MAÑANA
08.00 SUPERGUAY
10.30 PRESSING CATCH
11.00 ¡QUE GENTE TAN DIVERTIDA!
11.30 LA QUINTA MARCHA. Incluye: **EL SHERIFF CHIFLADO-¡QUE PASADA!-HELICOPTERO**
14.00 VIVAN LOS COMPIS
15.00 HUMOR AMARILLO
15.30 PANTALLA CHICA: ***"EL RASTRO DE UN SUAVE PERFUME"***
17.25 TUTTI FRUTTI
18.50 PESADILLAS DE FREDDY
19.40 XUXA PARK
21.30 VIVAN LOS NOVIOS
22.00 VIP NOCHE
00.15 ENTRE HOY Y MAÑANA
01.00 A SALTO DE CAMA
01.10 PETROCELLI
02.50 MADRUGADA POP

CANAL+

08.15 LOS 40 PRINCIPALES
09.10 HALLO SPENCER
09.30 DESPIERTA PEQUE Y AL LORO
10.00 /CINE: ***"PAREJA DE ASES"***/
11.39 /CINE: ***"EL CAZACHICAS"***/
13.31 TELESERIE: ***MAX GLICK***/
14.05 EL GRAN MUSICAL
15.00 DOCUMENTO: ***LAS ESTACIONES DEL MAR***/
15.55 /FUTBOL ITALIANO/
17.55 /LO + PLUS/
19.00 /LIGA ESPAÑOLA: / **VALLADOLID-BARCELONA**/
21.05 /EL TERCER TIEMPO/
21.32 NOTICIAS
22.00 /CINE: ***"CORAZONES DE FUEGO"***/
23.32 /CINE: ***"PROYECTO X"***/
01.17 /EL TERCER TIEMPO/
01.37 /CINE: ***"UN PUÑADO DE POLVO"***/
03.31 CINE: ***"LA HUELLAS DEL LINCE"***

LUNES 25

TVE 1

07.35 CADA MAÑANA
08.05 NUEVO DIA
08.30 DARTACAN
09.00 FRAGUEL ROCK
09.35 MEDICOS DE CABECERA
10.30 DE PAR EN PAR
11.55 LA DUEÑA
14.00 INFORMATIVOS T.
14.30 NO TE RIAS QUE ES PEOR
15.00 TELEDIARIO 1
15.35 RUBI
16.30 PASA LA VIDA
17.55 HARRY Y LOS HENDERSON
18.20 PASANDO
19.00 DEL TAL PALO
19.35 MCGYVER
20.30 TELEDIARIO 2
21.05 TERCERA PLANTA
21.35 EL PRECIO JUSTO
23.20 A DEBATE
00.20 DIARIO NOCHE
00.40 PUNTO DE VISTA
00.50 TENIS
01.20 CINE: ***"EN LA ARDIENTE OSCURIDAD"***

TVE2

07.30 INFORMATIVOS
09.00 CADENA DE LAS AMERICAS
10.30 REDACCION 2
11.00 CINE: ***"LA CHICA DEL BARRIO"***
12.45 BARRIO SESAMO
13.00 CLIP, CLAP, VIDEO
13.35 ISIDORO
14.00 CIUDAD FRONTERIZA
14.30 ACB
15.00 CIFRAS Y LETRAS
15.30 GIRO DE ITALIA
17.05 CINE: ***"EL FILO DEL MIEDO"***
18.25 PELIGROSAMENTE JUNTAS
19.25 LA HIJA DE SANTA CLAUS
20.05 TENDIDO CERO
21.00 NOTICIAS
21.20 GALA SAN JORDI
22.05 LA ESTRELLA ES... BURT LANCASTER: ***"NOVECENTO II"***
01.15 TENDIDO CERO
01.20 ULTIMA SESION: ***"LA ZARINA"***

TELEMADRID

07.30 TRAFICO EN MADRID
09.30 A SABER
10.01 VIVIR MADRID
10.30 VECINOS
11.00 MADRID ACTUALIDAD
11.30 ENTRE AMIGOS
12.00 UNA DE CINE
12.15 MERCADO
12.45 MENU DEL DIA
13.10 DALLAS
14.00 TELENOTICIAS
15.00 EN ACCION
15.30 CINE DE TARDE: ***"DERRIBADO"***
17.15 BELLEZA Y PODER
18.25 LA BELLA Y LA BESTIA
19.15 LA NUEVA GENERACION
20.05 LA BOLA DEL DRAGON
20.30 TELENOTICIAS
21.00 PARKER LEWIS NUNCA PIERDE
21.30 AMOR A PRIMERA VISTA
23.00 EL FRIQUI
00.15 TELENOTICIAS
00.40 MAGNUM
01.30 HOSPITAL
02.20 DIMENSION DESCONOCIDA

ANTENA 3

06.30 LOS PROTECTORES
07.00 NOTICIAS DEPORTE
07.25 AULA - 3
07.53 LA GUARDERIA
09.25 TAN CONTENTOS
10.00 LA SELVA DE CEMENTO
11.00 ATREVETE
12.03 SANTA BARBARA
13.00 BONANZA
14.03 PANTERA ROSA
14.30 CORAZON DE MELON
15.00 NOTICIAS
15.30 TELE CINE: ***"MI MARIDO SE DIVIERTE"***
17.33 LA MERIENDA
19.00 SALVADOS POR LA CAMPANA
19.20 SUPERMARKET
20.03 LA RULETA DE LA FORTUNA
20.30 NOTICIAS
21.00 EL EQUIPO "A"
22.01 LA PELICULA DEL LUNES: ***"LOS VALIENTES VISTEN DE NEGRO""***
24.00 NOTICIAS
00.30 MAX MONROE, P..
01.30 CINE: ***"ME TENIAN CUBIERTO"***
03.00 AULA 3

TELE 5

07.20 ENTRE HOY Y MAÑANA
08.00 DESAYUNA CON ALEGRÍA
08.55 ALICIA
09.20 VIENTRE DE ALQUILER
09.55 VACACIONES EN EL MAR
10.50 CINE CORAZON: ***"HISTORIA DE UNA TRAICION"***
12.45 TELE 5, ¿DIGAME?
13.30 A MEDIODIA ALEGRIA
14.00 MEDICO PRECOZ
14.30 QUERIDOS PADRES
15.00 CINE: ***"LA MANSION DE SANGOREE"***
16.50 MARIA DE NADIE
17.25 VIP GUAY
18.00 SUPER GUAY
19.30 ¿HABLANDO SE ENTIENDE LA BASCA?
20.02 SU MEDIA NARANJA
20.45 TELECUPON
21.05 MANUELA
22.00 EL MAXI POLICIA
24.00 ENTRE HOY Y MAÑANA
00.40 CAMPEONES
01.40 MANNIX
02.40 ARCO IRIS

CANAL+

08.00 ABC WORLD NEWS
08.25 DEL 40 AL 1
09.20 PRIMER PLANO
09.52 REDACCION
10.00 /CINE: ***"BAJO SOSPECHA"***/
11.27 CINE: ***"LOS INVITADOS"***/
13.00 /EL TERCER TIEMPO/
13.30 LOS 40 PRINCIPALES
14.05 SERIE: ALF
14.30 PADRES FORZOSOS
15.00 /CINE. ***"RED SCORPION, PROGRAMADO PARA DESTRUIR"***/
16.41 /CINE: ***"Y LA CREO PARA EL ESCANDALO"***/
19.00 /TOROS/
21.30 REDACCION
22.00 /CINE. ***"MI PADRE"***/
23.57 EL DIA DESPUES
00.54 /BOXEO/
1.54 /CINE. ***"CUENTO DE PRIMAVERA"***/
3.37 /CINE: ***"ACOSADA"***/
05.05 CIERRE

MARTES 26

TVE 1

07.35 CADA MAÑANA
08.05 NUEVO DIA
08.30 DARTACAN
09.35 MEDICOS DE CABECERA
10.30 DE PAR EN PAR
12.05 LA DUEÑA
13.00 MAGAZINES TERRITORIALES
13.30 EL MENU DEL DIA
14.00 INF. TERRITORIALES
14.30 NO TE RIAS QUE ES PEOR
15.00 TELEDIARIO 1
15.35 RUBI
16.25 PASA LA VIDA
18.00 GARDFIELD
18.30 HARRY Y LOS HENDERSON
19.00 DE TAL PALO
19.30 MCGYVER
20.30 TELEDIARIO - 2
21.05 VIDEOS DE PRIMERA
21.40 CINE: ***"DURO DE PELAR"***
23.45 EN PORTADA
00.05 DIARIO NOCHE
00.45 TENIS
01.20 CINE: ***"CADA LOCO CON SU TEMA"***

TVE 2

07.30 INFORMATIVOS
08.00 CADENA DE LAS AMERICAS
09.30 REDACCION 2
11.00 CINE: ***"EL AMOR DE LOS AMORES"***
12.55 BARRIO SESAMO
13.10 CLIP, CLAP, VIDEO
13.35 ISIDORO
14.00 CIUDAD FRONTERIZA
14.30 DIAS DE CINE
15.00 CIFRAS Y LETRAS
15.30 GIRO DE ITALIA
17.05 CINE: ***"CENA DE MEDIANOCHE"***
19.00 PELIGROSAMENTE JUNTAS
20.00 LOS SECRETOS DEL FRIGORIFICO
20.30 ESTADIO 92
21.00 REDACCION 2
21.15 QUIEN SABE DONDE
22.05 TELA DE ARAÑA
23.50 PUNTO Y APARTE
00.20 TENDIDO CERO
00.35 CINE CLUB: ***"JULIO CESAR"***

TELEMADRID

07.30 TRAFICO EN MADRID
09.30 A SABER
10.00 TELENOTICIAS
10.30 VECINOS
11.15 MADRID ACTUALIDAD
11.30 ENTRE AMIGOS
12.00 VIDEOMATON
13.10 DALLAS
14.00 TELENOTICIAS
15.00 EN ACCION
15.30 CINE DE TARDE: ***"LA BATALLA DE INGLATERRA"***
17.40 BELLEZA Y PODER
18.25 LA BELLA Y LA BESTIA
19.15 LA NUEVA GENERACION
20.05 LA BOLA DEL DRAGON
20.30 TELENOTICIAS
21.00 CHAN-TATA-CHAN
22.30 TREINTA MINUTOS
23.00 ESPACIO ABIERTO
24.00 TELENOTICIAS
00.25 MAGNUM
01.15 HOSPITAL
02.05 DIMENSION DESCONOCIDA

ANTENA 3

06.30 LA LLAMADA DEL OESTE
07.00 NOTICIAS
07.25 AULA 3
07.53 LA GUARDERIA
09.25 TAN CONTENTOS
10.00 LA SELVA DE CEMENTO
11.00 ATREVETE
12.03 SANTA BARBARA
13.00 BONANZA
14.03 LA PANTERA ROSA
14.30 CORAZON DE MELON
15.00 NOTICIAS
15.30 TELE CINE: ***"LA PRINCESA DE LA MAFIA"***
17.33 LA MERIENDA
19.03 SOMOS 10
19.20 SUPERMARKET
20.00 LA RULETA DE LA FORTUNA
20.30 NOTICIAS
21.00 NUEVOS POLICIAS
22.00 CINE: ***"EL ALMA SERENA"***
24.00 NOTICIAS
00.30 LA LEY DE McCLAIN
01.30 CINE: ***"CUCHILLAS"***
03.00 AULA 3

TELE 5

07.55 DESAYUNA CON ALEGRIA
08.55 ALICIA
09.20 VIENTRE DE ALQUILER
09.55 VACACIONES EN EL MAR
10.50 CINE CORAZON: ***"UN EXTRAÑO EN CASA"***
12.45 TELE 5, ¿DIGAME?
13.30 A MEDIODIA ALEGRIA
14.00 UN MEDICO PRECOZ
14.30 QUERIDOS PADRES

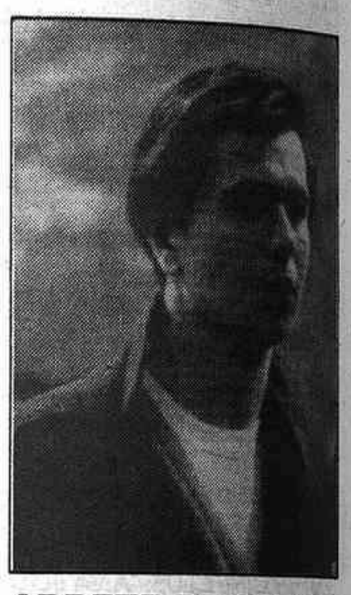

ABRETE DE OREJAS
Jueves 21, en TV2 a las 22.05.
Con Gary Oldman y Alfred Molina.

15.00 CINE: ***"NIAGARA"***
16.45 MARIA DE NADIE
17.25 VIP GUAY
18.00 SUPER GUAY
19.30 ¿HABLANDO SE ENTIENDE LA BASCA?
20.02 SU MEDIA NARANJA
20.45 TELECUPON
21.05 MANUELA
22.00 CINE: ***"UNA CHICA CASI DECENTE"***
24.00 ENTRE HOY Y MAÑANA
00.35 ¿HABLANDO SE ENTIENDE LA GENTE?
01.35 MANNIX
02.35 LAS CHICAS CON LAS CHICAS

CANAL+

08.00 ABC WORLD NEWS
08.25 VIDEOMINUTO
09.20 LO + PLUS
10.00 /CINE. ***"AMAZONAS EN LA LUNA"***/
11.21 /CINE. ***"OCTOPUSSY"***/
13.30 LOS 40 PRINCIPALES
14.00 REDACCION
14.05 ALF
14.30 PADRES FORZOSOS
15.00 CINE / ***"UNA ARIDA ESTACION BLANCA"*** /
16.41 CINE: ***"E.A.R.T.H FORCE"***/
19.00 /TOROS/
22.00 /CINE. ***"83 HORAS HASTA EL ALBA"***/
23.31 /CINE: ***"SU COARTADA"***/
1.00 MUSICA NOCHE: ELEKTRA
2.32 CINE: /***LA OTRA CARA DEL EXITO"***/

EL DECANO NO SE HACE RESPONSABLE DE LOS CAMBIOS DE ULTIMA HORA EN LA PROGRAMACION DE LAS DISTINTAS CADENAS DE TELEVISION

(c) Ministerio de Cultura 2006

Películas de la semana

CLAVE: ***** Obra maestra / **** Muy Buena / *** Buena / ** Regular / * Mala

MIERCOLES 20

TV1 09.00 BESAME MUCHO (México 82 min) Dir: Eduardo Ugarte. Int: Los Kirakos, Blanquita Amaro. *.

T5 10.50 LA MUERTE DE LORD EDGWARE (GB 94 min 1988) Dir: Lou Antonio. Int: Peter Ustinov, faye Dunaway. ***. El detective Hércules Poirot es contratado por una actriz para que consiga el divorcio de su marido y así poder casare con otro hombre. Cuando visita a Lord Edgware, éste le comunica que le envió una carta hace seis meses concediéndole el divorcio. Posteriormente Lord Edgware es asesinado.

T5 15.00 CUANDO LLEGUE LA PRIMAVERA (USA 85 min 1955) Dir: R.G. Springstein. Int: Ann Sheridan, Steven Cochran. ***. Un hombre con problemas alcohólicos regresa después de una ausencia de ocho años a su granja de Arkansas. Allí tendrá que buscar el respeto de su familia y de los miembros de la comunidad.

A3 15.30 MACISTE CONTRA LOS CORTADORES DE CABEZAS (Italia 100 min 1963) Dir: Guido Malatesta. Int: Laura Brown, Kirk Morris. *.

TM3 15.30 DOS SEMANAS EN OTRA CIUDAD (USA 107 min) Dir: Vincente Minnelli. Int: Kirk Douglas, Edward G. Robinson. ****. Un equipo de fimlación norteamericano se traslada a Roma para realizar la filmación de una película. Es éste, sin duda, uno de los títulos más conseguidos de Minelli.

TV2 16.20 CAMINO DE ROSAS (USA 92 min 1940) Dir: Gregory La Cava. int: Ginger Rogers, Joel McCrea. ***. La muchacha más joven de una casa de prostitución de la ciudad vive un apasionado romance con un hombre honesto, propietario de un pequeño negocio de hamburguesas.

A3 21.05 LA PANTERA ENTRA EN ACCION (Hong-Kong 110 min 1978) Dir: Han Pao Chang. Int: Bruce Lee, Tseo Chen. *.

T5 22.00 RAMBO III (USA 95 min 1988) Dir: Peter Mac Donald. Int: Sylvester Stallone, Richard Crenna. ***. Rambo se encuentra en Tailandia buscando refugio espiritual en un monasterio, cuando su mando le va a visitar para pedirle que le acompañe en una arriesgada misión. Pero no acepta por creer que todas sus misiones ya han acabado. El secuestro de su jefe en el desierto de Afganistán a manos de las tropas soviéticas es lo único que le hace cambiar de parecer.

TV2 00.45 QUERIDA OFICINA (Alemania 72 min 1931) Dir: Max Ophuls. Int: Gustav Frohlich, Anny Ahlers. *.

TV1 01.20 CASATE Y VERAS (México 94 min) Dir: Carlos Orellana. Int: Luis Aldas, Charito Granados. *.

A3 01.30 YO SOY UNA CAMARA (GB 94 min) Dir: Henry Cornelius. Int: Julie Harris, Lawrence Harvey. **.

JUEVES 21

TV1 09.05 LA LOLA SE VA A LOS PUERTOS (España 105 min 1947) Dir: Juan de Orduña. Int: Juanita Reina, Manuel Luna. *.

T5 10.50 ESPEJO OSCURO (USA 95 min 1984) Dir: Richard Lang. Int: Jane Seymour, Stephen Collins. *.

T5 15.00 EL AS (Italia 90 min 1981) Dir: Castellano y Pipolo. Int: Adriano Celentano, Edwige Fenech. **.

A3 15.30 LA CHICA DE TAHITI (España 94 min) Dir: Mariano Ozores. Int: Antonio Ozores, Vaitiare. *.

TM3 15.30 21 HORAS EN MUNICH (USA 93 min 1976) Dir: William A. Graham. Int: William Holden, Shirley Knight. ***. En los Juegos Olímpicos de 1972, un atentado contra la expedición judía está a punto de provocar una catástrofe. William Holden. convertido por la magia del cine en jefe de policía, es el único que puede salvar esta difícil situación.

TM3 21.00 ROCKY III (USA 95 min 1982) Dir: Sylvester Stallone. Int: Sylvester Stallone, Talia Shire. ***. Rocky Balboa vuelve a enfrentarse, no sólo contra rivales importantes sino también contra sus imperfecciones como ser humano.

T5 22.00 EL SEÑOR ESTA SERVIDO (España 82 min 1975) Dir: Sinesio Isla. Int: Nadiuska, José Luis López Vázquez. *.

TV2 22.05 ABRETE DE OREJAS (GB 104 min 1987) Dir: Stephen Frears. Int: Gary Oldman, Alfred Molina. ****. La historia del joven escritor británico Joe Orton y su trágica muerte asesinado en 1967 por Kenneth Halliwell, el hombre que había sido su amante durante mucho tiempo. Se trata de la biografía de este escritor británico estupendamente intrepretada por Gary Oldman. Es una mirada al mundo de los homosexuales en la Inglaterra de los cincuenta y los sesenta. Atención al papel de Vanessa Redgrave que interpreta al agente de Orton, inusitado aunque igualmente memorable.

TV1 22.30 UN LUGAR LLAMADO COLD SASSY (USA 97 min 1989) Dir: Joan Tewkesbury. Int: Faye Dunaway, Richard Widmark. *.

TV2 00.35 EL JOVEN TORLESS (Alemania-Francia 85 min 1966) Dir: Volker Schlondorf. Int: Mathieu Carriere, Marian Seidowski. **.

A3 01.30 LA FUERZA DE LA VENGANZA (Italia 93 min) Dir: John Old. Jr. Int: Michael Sopkin, Valerie Blake. *.

TV1 01.45 PELOTAS DE TRAPO (Argentina 114 min 1948) Dir: Leopoldo Torres Ríos. Int: Armando Bo, Santiago Arrieta. *.

VIERNES 22

TV1 09.05 BESOS PERDIDOS (Argentina 65 min 1945) Dir: Mario Schiffi. Int: María Duval, Miguel Faust Rocha. *.

T5 10.50 MIEDO A SALIR DE NOCHE (España 92 min 1979) Dir: Eloy de la Iglesia. Int: José Sacristán, Claudia Gravy. **. la trama refleja los temores que tiene la sociedad a la violencia en la calle.

TM3 11.00 ALTO COMANDO (GB 90 min 1936) Dir: Thorold Dickinson. Int: Lionel Atwill, Lucie Manheim. **.

T5 15.00 EL CIELO CORONADO (USA 94 min 1960) Dir: Joseph Pevney. Int: Dana Andrew, Rhonda Fleming. **.

A3 15.30 EL LIQUIDADOR (USA 105 min 1965) Dir: Jack Cardiff. Int: Rod Taylor, Trevor Howard. **.

TM3 15.30 DEMASIADO PARA GALVEZ (España 87 min 1980) Dir: Antonio Gonzalo. Int: Teddy Bautista, Isabel Mestres. *.

TV2 16.25 BUGAMBILIA (México 95 min 1944) Dir: Emilio Fernández. Int: Dolores del Río, Pedro Armendáriz. ***. A mediados del siglo pasado, en Guanajuato, un pueblo mexicano de mineros, vive Amalia de Robles, más conocida por "Bugambilia".

TM3 21.00 VERACRUZ (USA 90 min 1954) Dir: Robert Aldrich. Int: Gary Cooper, Burt Lancaster. ****. Dos aventureros, muy rápidos desenfundando sus pistolas, recalan en México al final de la guerra. Su misión consiste en proteger el convoy que lleva el oro al palacio que el rey Maximiliano tiene en Veracruz.

TV2 21.15 SE PERMUTA (Cuba 93 min 1983) Dir: Juan Carlos Taibo. Int: Rosita Fornés, Isabel Santos. **.

TM3 22.45 CUERPOS CELESTIALES (Canadá 1985) Dir: Lawrence Dane. Int: Cynthia Dale, Richard Rebiere. **.

TV1 00.35 LA MATANZA DE TEXAS II (USA 97 min 1986) Dir: Tobe Hooper. Int: Dennis Hooper, Caroline Williams. *.

TV2 01.35 ANA BOLENA (Alemania 90 min 1920) Dir: Ernst Lubistch. Int: Henry Porten, Emil Jannins. ****. Ana Bolena llega a la corte del rey Enrique VIII de Inglaterra para contraer matrimonio con su Majestad, que aún permanecía casado con la reina Catalina. MUDA.

TV1 02.15 EL PROFESOR PATAGONICO (Argentina 99 min 1970) Dir: Fernando Ayala. Int: Luis Sandrini, Gabriella Gilli. *.

A3 02.15 ARMA DE DOS FILOS (México-USA 92 min 1969) Dir: Samuel Fuller. Int: Burt Reynolds. Arthur Kennedy. **.

SABADO 23

TV2 10.20 EL MEJOR REGALO (España 87 min 1973) Dir: Javier Aguirre. Int: Teresa Gimpera, Carlitos Selles. **.

T5 15.30 VOTAD AL SEÑOR ALCALDE (Francia 100 min 1978) Dir: Claude Zidi. Int: Louis de Funes, Annie Girardot. ***. Un empresario ha inventado una máquina muy especial que se aprovecha de la contaminación para crear aire y calor.

TV1 16.00 CAMBOYA EXPRESS (USA 89 min) Dir: Lek Kitiparaporn. Int: Robert Walker, Nancy Kwan. **.

TM3 17.45 SANDOKAN (Francia-España-Italia 114 min 1964) Dir: Umberto Lenzi. Int: Steve Reeves, Genevieve Grad. **.

A3 18.00 SOLDADO AZUL (USA 112 min 1970) Dir: Ralph Nelson. Int: Candice Bergen, Peter Strauss. ***. En 1864 ocurrió la masacre de "Sand Creek", en donde un regimiento entero de caballería fue aniquilado por los cheyennes, un soldado consigue sobrevivir e intenta llegar de nuevo a la civilización con una joven blanca que ha estado cautiva de los indios durante dos años y que se siente fuertemente atraída por ellos. Al final y tras numerosas aventuras en el desierto, acabarán enamorándose.

TV1 22.00 EL REPORTERO DE LA CALLE 42 (USA 94 min 1986) Dir: Jerry Schatzberg. Int: Christopher Reeve, Morgan Freeman. ***. Jonathan Fisher, periodista de grandes ideas y mayor imaginación aún, realiza con éxito un reportaje sobre los bajos fondos. Como en ese ambiente la desconfianza es muy normal, Jonathan incluye en su trabajo una buena dosis de fantasía que suple la falta de datos reales.

A3 22.00 EL CASO GORENKO (GB 90 min 1972) Dir: Gordon Hessler. Int: Richard Roundtree, Chuck Connors. **.

TM3 22.25 TAPS, MAS ALLA DEL HONOR (USA 125 min 1981) Dir: Harold Becker. Int: George C. Scott, Timothy Hutton. ***. Una inmobiliaria pretende los terrenos en los que está ubicada una legendaria académia militar. En ella, durante 141 años,. se han instruido a algunos de los héroes más insignes del país. Los cadetes y su coronel no están dispuestos a rendirse tan fácilmente, por lo que organizan la defensa.

A3 24.00 ELLA, ESCALOFRIANTE REALIDAD (GB 95 min 1985) Dir: Anthony Richmond. Int: Jacklyn Smith, Migel Terry. **.

TV1 00.50 EL CLAN DEL OSO CAVERNARIO (USA 98 min 1986) Dir: Michael Chapman. Int: Daryl Hannah, Pamela Reed. ***. Hace treinta y cinco mil años, los seres humanos deambulaban en pequeños grupos en busca de alimentos y cuevas para refugiarse de las duras condiciones ambientales. Esta es la historia de Ayla, que de niña perdió a sus padres y fue recogida por una de las tribus.

T5 00.50 PERFUME (Italia 92 min 1988) Dir: Giuliana Gamba. Int: Florence Guerin, Luciano Bartoli. *.

TM3 02.05 LOS HEROES TAMBIEN LLORAN (USA 112 min 1956) Dir: George Seaton. Int: William Holden, Deborah Kerr. ***. Durante la Segunda Guerra Mundial, una rica viuda enrolada en la Cruz Roja conoce a un teniente coronel que odia todo lo que tiene que ver con esta institución. Sin embargo, el amor surge entre ellos.

DOMINGO 24

TV2 10.15 ERIK EL VIKINGO (España-Italia 92 min 1965) Dir: Mario Caiano. Int: Gordon Mitchell, Giuliano Gemma. *.

A3 12.30 DICEN QUE SOY MUJERIEGO (México 117 min) Dir: Roberto Rodríguez. Int: Pedro Infante, Sara García. *.

TM3 13.10 ASTERIX EN BRETAÑA (Francia 76 min) Dir: Pino Va Lamsweerde. Dibujos Animados. ***. Buentorax, primo de Asterix, llega a la aldea gala solicitando ayuda ante la invasión de Britania por parte de Julio César y sus legiones. El Druida Panoramix llena un barril de poción mágica y Asterix y Obelix parten junto a Buentorax para llevar el barril hasta Britania.

T5 15.30 BABY, ERES TU (USA 100 min 1982) Dir: John Sayles. Int: Rosanna Arquette, Vincent Spano. **.

TV1 16.00 EL CARNAVAL DE LAS TINIEBLAS (USA 91 min 1983) Dir: Jack Clayton. Int: Jason Robards, Jonathan Pryce. **.

TV2 18.00 ANGELICA, MARQUESA DE LOS ANGELES (Francia-Italia- Alemania 111 min 1964) Dir: Bernard Bordene. Int: Michele Mercier, Robert Hossein. ***. En la Francia de mediados del siglo XVII, Angélica, una joven y hermosa muchacha, es obligada a casarse por dinero con el rico conde Berag, un hombre con la cara marcada y con lesiones físicas.

A3 21.00 CAMAS SEPARADAS (USA 106 min 1963) Dir: Arthur Miller. Int: Lee Remick, James Garner. **. Un magnate del petróleo, vuelve locos a los "Brokers" de Wall Street cuando empieza a manipular acciones sobre un nuevo producto que en realidad no existe en el mercado.

TM3 21.15 SEÑORA DOCTOR (España 91 min 1973) Dir: Mariano Ozores. Int: Lina Morgan, José Sacristán. *.

TV1 21.30 CIRCULO DE PASIONES (España-Francia-Italia 93 min 1982) Dir: Claude D'Anna. Int: Giuliano Gemma, Max von Sydow. **.

A3 23.10 REINA DEL MAL (USA 97 min 1976) Dir: Oliver Stone. Int: Jonathan Frid, Martine Beswick. ***. Un escritor recibe a un grupo de invitados durante un fin de semana entre los que se encuentran un millonario, un conde y un conquistador de mujeres. Mientras tanto una profesora psicópata, acusada de haber dado muerte a uno de sus alumnos, escapa de un manicomio cercano a la casa donde se hallan los invitados, acompañada por un grupo de asesinos que obedecerán a todos sus macabros deseos.

TV2 00.20 PASAPORTE A LA LOCURA (USA 86 min 1968) Dir: Richard Rush. Int: Susan Strasbeg, Dean Stockell. **.

TM3 02.20 LA NOCHE DE LA IRA (España 101 min 1985) Dir: Javier Elorriaga. Int: Patxi Andión, Agustín Fernández. ***. Un joven médico que se ha formado en la capital, consigue una plaza en un pequeño pueblo donde se están produciendo situaciones muy extrañas.

LUNES 25

T5 10.50 HISTORIA DE UNA TRAICION (España-Italia 88 min 1971) Dir: José Antonio Nieves. Int: Marisa Mell, Silvia Koscina. **.

TV2 11.00 LA CHICA DEL BARRIO (España 76 min 1956) Dir: Ricardo Núñez. Int: Pepe Blanco, Lolita Sevilla. **.

T5 15.00 LA MANSION DE SANGAREE (USA 95 min 1953) Dir: Edward Ludwing. Int: Fernando Lamas, Arlene Dahl. **.

A3 15.30 MI MARIDO SE DIVIERTE (USA 98 min 1958) Dir: Gene Kelly. Int: Doris Day, Richard Widmark. ***. Tras varios años de casados, Augie e Isolde Poole no han conseguido tener hijos y sus intentos por adoptar a un niño se han visto frustrados. Pero todo cambia para una pareja cuando reciben una llamada de la oficina de adopciones para prefijar una cita y estudiar sus posibles cualidades como padres.

TM3 15.30 DERRIBADO (USA 100 min 1988) Dir: Michael Pressman. Int: Angela Lansbury, George Coe. *.

TV2 17.05 EL FILO DEL MIEDO (España 70 min 1964) Dir: Jaime Jesús Balcázar. Int: Yelena Samariha, Sara Lezana. **.

A3 22.01 LOS VALIENTES VISTEN DE NEGRO (USA 94 min 1977) Dir: Ted Post. Int: Chuck Norris, Anne Archer. **.

TV1 01.20 EN LA ARDIENTE OSCURIDAD (Argentina 94 min 1959) Dir: Daniel Tinayre. Int: Mirtha Legrand, Davilio Marzio. *.

TV2 01.20 LA ZARINA (USA 91 min 1945) Dir: Otto Preminger. Int: Tallulah Bankhead, Charles Coburn. **.

A3 01.30 ME TENIAN CUBIERTO (USA 93 min 1943) Dir: David Butler. Int: Bob Hope, Dorothy Lamour. ***. El ganador del premio Pulitzer de periodismo es un desgarbado profesional que ha conseguido el premio gracias a las confidencias de un espía. Cuando nuevamente va a recibir información del confidente éste es asesinado por un grupo de espías nazis. El periodista deberá correr mil aventuras para salvar su pellejo.

MARTES 26

T5 10.50 UN EXTRAÑO EN CASA (USA 96 min 1984) Dir: Michael Apted. Int: Terri Garr, Peter Weller. **.

TV2 11.00 EL AMOR DE LOS AMORES (España 112 min 1961) Dir: Juan de Orduña. Int: Arturo de Córdova, Emma Penella. **.

T5 15.00 NIAGARA (USA 85 min 1963) Dir: Henry Hathaway. Int: Marilyn Monroe, Joseph Cotten. ****. Una joven pareja de recién casados viaja a las catarátas del Niagara en viaje de luna de miel. Alquilan una casa en un complejo turístico. allí conocen a una extraña y bella mujer, cuyo marido está obsesionado con las supuestas infidelidades de su esposa.

A3 15.30 LA PRINCESA DE LA MAFIA (USA 100 min 1986) Dir: Robert Collins. Int: Tony Curtis, Susan Lucci. *.

TM3 15.30 LA BATALLA DE INGLATERRA (GB 125 min 1969) Dir: Guy Hamilton. Int: Lawrence Olivier, Christopher Plummer. ***. "Spitt Fires" los conocidos cazas de la Royal Air Force, despegan de los aeródromos británicos con el fin de parar la invasión que desde el aire trata de realizar el ejército de Hitler.

TV2 17.05 CENA DE MEDIANOCHE (USA 94 min 1937) Dir: Frank Borzaga. int: Jean Arthur, Charles Boyer. ****. Irene abandona a su marido, Bruce, y huye a París. Bruce contrata a un hombre para que organice una escena y pueda sorprenderles juntos.

TV1 21.40 DURO DE PELAR (USA 110 min 1978) Dir: James Fargo. int: Clint Eastwood, Sondra Locke. ***. Phil Beddoe, un borrachín bededor de cerveza, viaja acompañado Orville un tipo listo que organiza peleas en los bares y de Clude un orangutan que es su mascota.

T5 22.00 UNA CHICA CASI DECENTE (España 92 min 1971) Dir: Germán Lorente. Int: Rocío Jurado, Adolfo Celi. *.

A3 22.01 EL ALMA SE SERENA (España 100 min 1969) Dir: José Luis Sáenz de Heredia. Int: Conchita Velasco, Alfredo Landa. **.

TV2 00.35 JULIO CESAR (USA 115 min 1953) Dir: Joseph Mankiewicz. Int: Marlon Brando, James Mason. ****. Película ambientada en la época de Julio César.

TV1 01.20 CADA LOCO CON SU TEMA (México 119 min 1938) Dir: Juan Biustillo Oro. Int: Enrique Herrera, Joaquín Padarve. *.

A3 01.30 CUCHILLAS (USA 101 min 1989) Dir: Thomas Rondinella. Int: Robert North, Jeremy Whelan. *.

Película de la Semana

NOVECENTO II

(Italia-Francia-Alemania 165 min 1976) Dir: Bernardo Bertolucci. Int: Burt Lancaster, Robert de Niro.

****

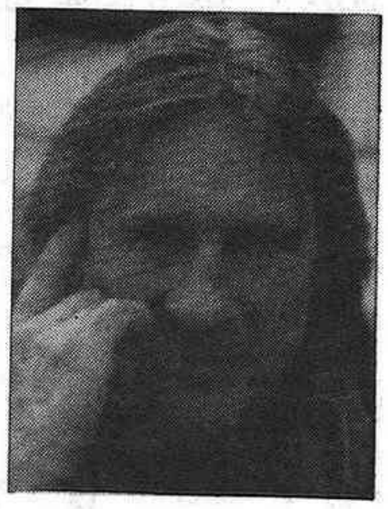

Un desagradable incidente, que ocurre durante la celebración de la boda de Alberto Berlinghiere con Ada, enturbia la futura relación de la pareja, así como la que Alberto seguía manteniendop con Olmo Dalco, que ahora es un activista socialista, enemigo del administrador de la finca de los Berlinghiere.

SABADO 23 TV2 22:05 HORAS

Ministerio de Cultura 2006

La huelga general, entre las 5 y las 12 de la mañana

La huelga del 28 de mayo se desarrollará en nuestra provincia entre las 5 y las 12 de la mañana de ese día. Así lo han hecho saber los responsables de los dos sindicatos más representativos, CC.OO. y UGT.

El pasado lunes ya comenzaron las primeras movilizaciones importantes de sensibilización ante el inminente paro general. Ambos sindicatos concentraron todas sus fuerzas en la oficina provincial del INEM, donde instalaron mesas de información en las cuales se entregaban folletos sobre el denominado "decretazo" y la recién presentada "Ley de Huelga". En ese mismo lugar se reunieron cerca de 200 delegados de CC.OO. en toda la región, entre los que se encontraba José Mª Díaz Ropero, secretario regional del sindicato.

Díaz Ropero, al igual que habían hecho días atrás Berdún y Cuadrado, tuvieron palabras muy críticas para con la política económica del Gobierno, y sobre todo quisieron ser muy claros en una cosa: "*La huelga general del 28-M es completamente legal*", manifestaron.

Durante los próximos días, se trasladarán estas jornadas informativas sobre el motivo y el desarrollo de la huelga a Sigüenza -el jueves-, Azuqueca -el viernes-, y Molina -el lunes-.

Caja Guadalajara no se fusiona

⇨ *(Viene de la primera página)*

la realidad y de ello podrían salir al paso los consejeros de la Caja porque yo, e imagino que ellos, nunca aceptaría seguir consignas al dictado. La decisión ha sido de los consejeros y a ellos no les recomendé ni el "si" ni el "no". Al que me pidió mi opinión le dije que obrara en conciencia, y que tuviera justificaciones claras sobre cómo se hacía la fusión y hacia dónde llevaba, y si esto no se aclaraba, normalmente, cuando me preguntaban, respondía que yo nunca votaría que sí hasta que no se resolviera lo anterior".

Tomey: "Era un acto de fe"

El Presidente de la Diputación [entidad fundadora de la Caja] cree que se están incurriendo en *"responsabilidades serias"* por parte de los que dicen que *"la Caja no va a tener solución por no fusionarse"*. *"Eso es de un daño irreparable a la Institución"*, añade Tomey, lo que *"denota el poco cariño y respeto que tienen por ella. Eso es inimaginable en cualquier proceso de fusión bancaria"*.

Tomey cree que es una mera justificación el argumento empleado por la Junta para la fusión: *"Decir que con esto se van a quedar los ahorros de Castilla-La Mancha en la Región no se ajusta a los hechos. Según los datos facilitados por la Junta al Grupo Parlamentario del PP sobre el destino de sus depósitos, a finales del primer semestre de 1.991 más de la mitad de esos depósitos financieros están fuera de las cajas de la Región, y con respecto a las cajas de ahorros, tengo que decir que la menor en depósitos es la de Guadalajara; Cuenca tenía tres veces más, la de Toledo cinco y Albacete estaba también por encima"*.

En todo este proceso, según Tomey, sólo se han explicado unas grandes cifras *"macroeconómicas que son de risión y sin contrastar"* pero nunca los beneficios concretos que reportaría a Caja Guadalajara: *"Nos han pedido un acto de fe y estos es difícil con antecedentes anteriores del estilo de "Sogaman" donde nos fusionan a todos, se tapan algunos agujeros y luego se disuelve el invento"*. ❑

⇨ *(Más información en págs.: 8, 9 y 10. Editorial en pág. 11)* ⇦

◆ MEDIA Y BAJA TENSION ◆
◆ ACUMULADORES ◆
MONTAJE Y MANTENIMIENTO
◆ ANTENAS T.V. ◆
JIGMontes
Instalaciones eléctricas
Santa María de la Cabeza, 7
Portal 5 -3º L
Teléfono 21 15 40 19002 GUADALAJARA

A&A
SYSTEM CAR
¡¡¡QUE NO TE ROBEN TU COCHE O TU MOTO!!!
INSTALA UNA BUENA ALARMA CON MANDO A DISTANCIA
Y ADEMÁS:
SONIDO * TELÉFONO
LOS MANANTIALES, TORRE 2 * TELÉFONO 21 71 80
GUADALAJARA

NOTICIAS

Empiezan ya los incendios

600 chopos en Cerezo de Mohernando y 800 pinos en Cobeta han sido ya víctimas de los incendios que este verano parece ser que pueden dañar seriamente el patrimonio forestal de nuestra provincia.

Ambos incendios se produjeron el viernes día 15. El incendio de Cerezo de Mohernando fue provocado. Se produjo en la chopera de la central eléctrica "La Pizarrita", propiedad de la empresa Hendel Servicios. Este siniestro afectó a 600 chopos, causando daños por valor de 400.000 pesetas

En Cobeta, el incendio empezó hacia las 6 de la tarde en el paraje conocido como Barranco de la Rosa y no pudo ser extinguido hasta 5 horas después. Ardieron 4 hectáreas de monte, incluyendo 800 pinos y los daños causados ascienden a medio millón de pesetas. Las causas de este siniestro no se conocen de momento.

Robo de joyas en Azuqueca

La semana pasada, la Guardia Civil abrió diligencias por la sustracción de 200.000 pesetas en metálico y de joyas por valor de 1.392.000 del chalet sito en la calle Velázquez nº 23 de la localidad de Azuqueca.

Un muerto y un herido grave

Una persona muerta y un herido grave son el balance de un accidente ocurrido en la madrugada de este pasado domingo en el término de Armuña de Tajuña, al salirse de la calzada el Opel Corsa en el que viajaban, chocando contra la valla de protección, cayendo por un terraplén y volcando. Al parecer, fue la velocidad inadecuada lo que provocó el accidente, según fuentes de la Guardia Civil de Tráfico. El muerto es José Antonio López Fernández, ocupante del vehículo. El conductor, Angel Luis López Sánchez, resultó herido grave.

Hacienda volverá a devolver más que recaudará

Pocas novedades nos ha preparado el Ministerio de Hacienda a la hora de rendir las cuentas de 1.991 ante el Estado. La campaña del presente ejercicio fue presentada, bajo el lema "mejor para usted", a los medios de comunicación, el pasado viernes, por los responsables de la Inspección provincial, Eduardo Tinao Toledano y Antonio de Juan. Las principales novedades se centran en el aumento de las cantidades anuales para las que es obligatoria la presentación - 945.000 pts. en el impuesto de la renta y diez millones de patrimonio. También se aprecia un aumento de las reducciones fijas como pueden ser por trabajo personal o para mayores de setenta años de un 5%. Los plazos fijados para la presentación son el 22 de Junio para las resultantes de ingreso y el 30 de Junio para el resto.

Respecto al pasado ejercicio, las previsiones son de 50.000 declaraciones presentadas de las cuales el 72% resultaron negativas, lo que supuso la cantidad de 2.200 millones a devolver por parte de Hacienda, mientras que el fisco solo ingresó 1.800. El 44% de las declaraciones se entregaron de manera fraccionada, lo que permite entregar el 60% primero y el resto hasta el 5 de Noviembre. Este año se incrementará el número de declaraciones de un 8 a un 10% (55.000), las devoluciones llegarán al 75% lo que supondrá ingresar 1.900 millones y devolver 2.500.

Los responsables fiscales se lamentaron de la poco acogida que tiene el programa "padre" en nuestra provincia debido a la desconfianza que los contribuyentes tienen puesta en la Delegación y a una supuesta comodidad a la hora de realizarla. Este sistema presta ayuda al ciudadano a la hora de realizar su declaración por diferentes medios, incluso se puede llegar a presentar por colectivos.

ALVARO NUÑO

¿Una querella criminal contra la Alcaldesa?

Este periódico ha tenido acceso al escrito que puede ser querella criminal, por prevaricación, promovida por la entidad mercantil PROIGAL S.L. representada mancomunadamente por D. Osvaldo Tapia Ruano y D. Mario Barcena Araujo, contra Dª María Nieves Calvo Alonso-Cortés, Alcaldesa de Guadalajara, que parece tener origen en la negativa, por parte del Ayuntamiento, a la proyectada construcción de un Centro Comercial y de servicios en "La Fuente de la Niña" y "Haza del Carmen".

No consta a este periódico que la querella haya sido presentada en el Juzgado, y menos, por supuesto, que el Juez competente la haya admitido a trámite, circunstancias ambas que nos aconsejan no entrar, por el momento, en el asunto.

No obstante, para una correcta información de nuestros lectores, conviene decir que la Corporación Municipal, por unanimidad, en esta legislatura, tomó el acuerdo de rechazar la recalificación de los terrenos destinados a este Centro.

✝

EL SEÑOR

D. Victoriano García Pizarro

Ha fallecido en Guadalajara,
el día 15 de mayo de 1.992
A los 71 años de edad,
Habiendo recibido los Santos Sacramentos

D.E.P

Sus hermanos: Manolita, Julia, Luis y Arsenio; hermanos políticos: Julio Gutiérrez, Gerardo Gutiérrez y Carmen Ventosa; sobrinos y demás familia,

RUEGAN UNA ORACIÓN POR SU ALMA

La Misa de novenario, que se celebre el día 25 de mayo (lunes), a las 20,30 horas, en la Parroquia de San Ginés, de nuestra ciudad, será aplicada por su eterno descanso.

(c) Ministerio de Cultura 2006