

EL DECANO

de Guadalajara

Director: Salvador Toquero ♦ 22 de Abril de 1992 ♦ III Epoca - Nº: 3.939 ♦ Redacción y Admón: Luis de Lucena 2,2º ☎: 21 15 67 Fax: 22 89 11 ♦ 75 Pts.

Hoy, pida en su kiosco cubiertas y primeras entregas de la "Historia de Guadalajara"

HISTORIA DE GUADAJAJARA

He aquí la portada de nuestro coleccionable "Historia de Guadalajara", cuya aparición hemos venido anunciando en números anteriores. Se distribuye, junto a nuestro número 3.939, correspondiente al día 22 de abril, sin aumento de precio alguno. A nuestros suscriptores de la Capital les están siendo entregadas en su domicilio, habiéndose repartido ya, en el curso de la presente semana, algunos centenares, quedando pendiente el resto para los próximos días.

Los suscriptores de fuera de la capital pueden retirarlas personalmente -o mediante autorización a cualquier familiar o amigo- en nuestra Redacción, Luis de Lucena, 2,2º, en días laborables y horas de oficina, o remitir, por giro postal, o cualquier otro medio, la cantidad de 260 pts, para su envío por correo certificado.

El resto de los fascículos irán incluidos en los sucesivos números de EL DECANO. □

Más de 205 millones para un apostante de Guadalajara en la Lotería Primitiva

⇒ Se desconoce aún la identidad del afortunado

Un alcarreño, cuyo nombre se desconoce hasta el momento, ha conseguido un premio de más de 205 millones de pesetas, en el sorteo de la Lotería Primitiva del sábado 18. Además del premio, había un bote de 460 millones para los acertantes de 1ª categoría.

La recaudación fue de 1.188.179.100 pts, con la siguiente combinación ganadora: 11-16-27-35-39-48, de las tres apuestas premiadas en 1ª categoría, dos fueron selladas

en Barcelona y una en Guadalajara, en el establecimiento "Perlina", de la Plaza Alfonso López de Haro nº 8, del que es titular Dª Concepción Perucha Linares.

El boleto jugaba 800 pts para el jueves 16 y 800 para el sábado 18. El importe recibido es de 205.088.993 pts.

Se trata del mayor premio conseguido por un alcarreño/a en la historia de la Lotería Primitiva. □

Sumario

- ✓ **Primeras movilizaciones en Usanos en contra de la cárcel** pág. 10
- ✓ **Amplio reportaje sobre nuestra presencia en la EXPO'92** págs. 12, 13 y 14
- ✓ **Somos menos "de derecho", pero más "de hecho"** pág. 18
- ✓ **El balonmano deberá ganar en Cuenca** págs. 26 a 34
- ✓ **Desalojan la residencia de ancianos a causa de un incendio** pág. 40

Auge de la Semana Santa Alcarreña

Si el viento y el frío hicieron desistir a bastantes alcarreños de presenciar, en la calle, las procesiones de su Semana Santa, no por ello el esplendor de aquéllas supo de reducción de penitentes y cofrades. La incorporación de jóvenes a las antiguas cofradías y la aparición de nuevas imágenes están imprimiendo una línea ascendente verdaderamente satisfactoria. En páginas 8 y 9 facilitamos información completa sobre el desarrollo de estas manifestaciones religiosas. En la foto, penitentes de la Cofradía del Cristo del Amor y de la Paz, que se venera en San Ginés y que hace parada en las calles de nuestra ciudad en la mañana del Viernes Santo

(FOTO LUIS BARRA).



FIAT
Concesionario Oficial
autotres, s. a.
C/. Francisco Arriño, 18.
TEL: 21 29 00. GUADAJAJARA

SU HIPER
GALEFRUT
C/. Capitán Arenas, 13 y 15
Teléfono 22 03 55
GUADAJAJARA

CODIGO
APPLE MACINTOSH
INFORMÁTICA
¿ CARO...?
¿ COMPLICADO...?
NO TE LO VAS A CREER
autoedición, arquitectura, gestión, educación, música, multi
c/dtor. Benito Hemando 26. Telf: 211372 / 211402

NO CERRAMOS
A MEDIODÍA
CENTROPTICO
CAREN
TODOUISION
Telefono 22 84 38

Luces DE Bohemia

"Colorín" para muchos y perdices para pocos

Mientras la Sra. Alcaldesa está empeñada en que la ciudad de Guadalajara inscriba un récord de lectura de cuentos en el "Guinness" - feliz idea, que aplaudo y apoyo, pero a la que deben seguir programas infraestructurales y estructurales en el terreno de la cultura para que las acciones puntuales, como ésta, adquieran todo su sentido - algunos, siempre los mismos, están también afanados en inscribir periódicamente a la ciudad en el famoso libro mundial de los récords, por ser terreno abonado para que en ella se cometan tropelías y atentados contra la globalidad de sus patrimonios.

Si hace apenas unos meses entró a saco la piqueta en el edificio de la plaza de Moreno que en tiempos fue Convento de los Paúles, días pasados una barrena y amplias dosis de ácido clorhídrico intentaron acabar alevosamente con la vida de un impresionante pino centenario, en la confluencia de las calles de San Roque, el Ferial y Francisco de Medina.

Supongo que por mera coincidencia, con ambas acciones aparece relacionado Francisco Javier Solano Rodríguez, en calidad de arquitecto proyectista y responsable de la dirección de obra de derribo y nuevo alzado en sendos solares. La posibilidad de que el Sr. Solano y/o las empresas constructoras correspondientes hayan incurrido en algún tipo de ilegalidad, no me compete a mí determinarlo; sin embargo, como ciudadano si que nuestro mi más rotunda reprobación por esta, cuando menos, indelicada e insensible forma de proceder contra elementos insustituibles del patrimonio de una ciudad, en la que hace ya tiempo se están removiendo sus cimientos con relativa impunidad y amplios beneficios para unos pocos, casi siempre los mismos.

Lo triste de estos empeños por hacer entrega en el "Guinness" a esta ciudad, es que solamente la maratón de cuentos acabará con lo de "colorín, colorado", mientras que, unos pocos, casi siempre los mismos, seguirán, felices, comiendo perdices.

Y es que, tan sólo algún rayo aislado cae aún en las bardas de Guadalajara.

JESUS OREA.

*Si puedes hoy,
DONA TU SANGRE;
MAÑANA PUEDES
NECESITAR
LA DE OTRO*

AYUNTAMIENTO DE GUADALAJARA



Edicto

En cumplimiento de lo establecido en la vigente legislación sobre actividades molestas, insalubres, nocivas y peligrosas, se hace público que D. FERNANDO PEZUELA ESCARPA ha solicitado licencia municipal para el ejercicio de la actividad BAR, en Avda. del Ejército nº 17 - Bajo.

Quienes pudieran resultar afectados, de algún modo, por la mencionada actividad que se pretende instalar, pueden formular las observaciones pertinentes en el plazo de diez días, a contar de la inserción del presente edicto en el "Boletín Oficial de la Provincia".

En Guadalajara, 13 de abril de 1.992. La Alcaldesa.
Fdo. María de las Nieves Calvo Alonso-Cortés.

La lezna

Según nos habían contado este iba a ser el año de las luces para España. A lo que parece se está convirtiendo en el año de las sombras y de los temores. ¡Y menos mal que al final ha llovido!

Los problemas esenciales del país no sólo han dado pasos hacia su resolución sino que cada vez empeoran más. La situación económica se deteriora por momentos. El descontento social crece por días: las huelgas generales parciales en Murcia, Cantabria, Galicia, Asturias parecen indicar a una confrontación masiva gobierno-sindicatos con el telón de fondo de la agresión a los parados protagonizada por el último proyecto de ley gubernamental.

El gobierno aparece gastado y el partido que lo ha sustentado en los últimos diez

Socialistas

años sufre el embate de los escándalos que han mellado lo que fue su máximo patrimonio: los famosos cien años de honradez.

Un serio dirigente socialista me comentaba no hace mucho que cuando llegan al poder, la ciudadanía temía que no supieran gestionar pero que les daba por hecho la voluntad ética. "Diez años después -confesaba- los españoles piensan que el PSOE no tiene problemas, o al menos lo hace igual que la derecha, para gestionar pero de lo que se nos acusa es de los que presumíamos. Donde los aprietan el zapato es por la honradez".

Era un joven socialista con un puesto ya cercano a la cartera ministerial. Era un hombre honrado que se quejaba de como

otros han malbaratado un patrimonio común de un partido. Y tenía razón. Si ahora la coyuntura económica no es favorable, si en efecto estamos ante una recesión de Europa, los ciudadanos hubiéramos entendido las dificultades de nuestros gobernantes. Pero lo que les ha convertido a los socialistas su año de las luces en época de truenos y relámpagos no va a ser, en el fondo, sus fracasos económicos, sino el haber roto unas normas de conducta que los hacían ser sentidos como suyos por buena parte de los españoles. Y los otros, aún siendo rivales, no podían sino tenerles respeto y envidia. Hoy la derecha se atreve a levantar la bandera de la anti-corrupción y hasta puede resultar creíble para el electorado.

"CHANT"
PEREZ HENARES

BURBUJAS

Una protesta ejemplar

En otro lugar de este periódico, con la firma de nuestro Director, se habla de la huelga y de las connotaciones negativas con que se suele practicar este derecho en el país. Conviene decir que no todos los conflictos adquieren la virulencia o merecen la censura de quienes se apoyan en la violencia para la defensa de sus posiciones. Hemos asistido en Guadalajara, concretamente en el Hospital General del INSALUD, a una protesta de su personal de limpieza, que mantiene divergencias con la empresa particular que tiene la correspondiente contrata, y que, según se ha podido saber, no les falta razón.

Las encargadas de ese servicio, después de cumplir su cometido con todo rigor y exquisito esmero, se han sentado, en una parte de la zona de recepción, bajo un cartel explicando su conflicto, a tomarse el bocadillo de la tarde, sin alterar el orden y sin molestar a nadie. □

Autopista hacia Usanos

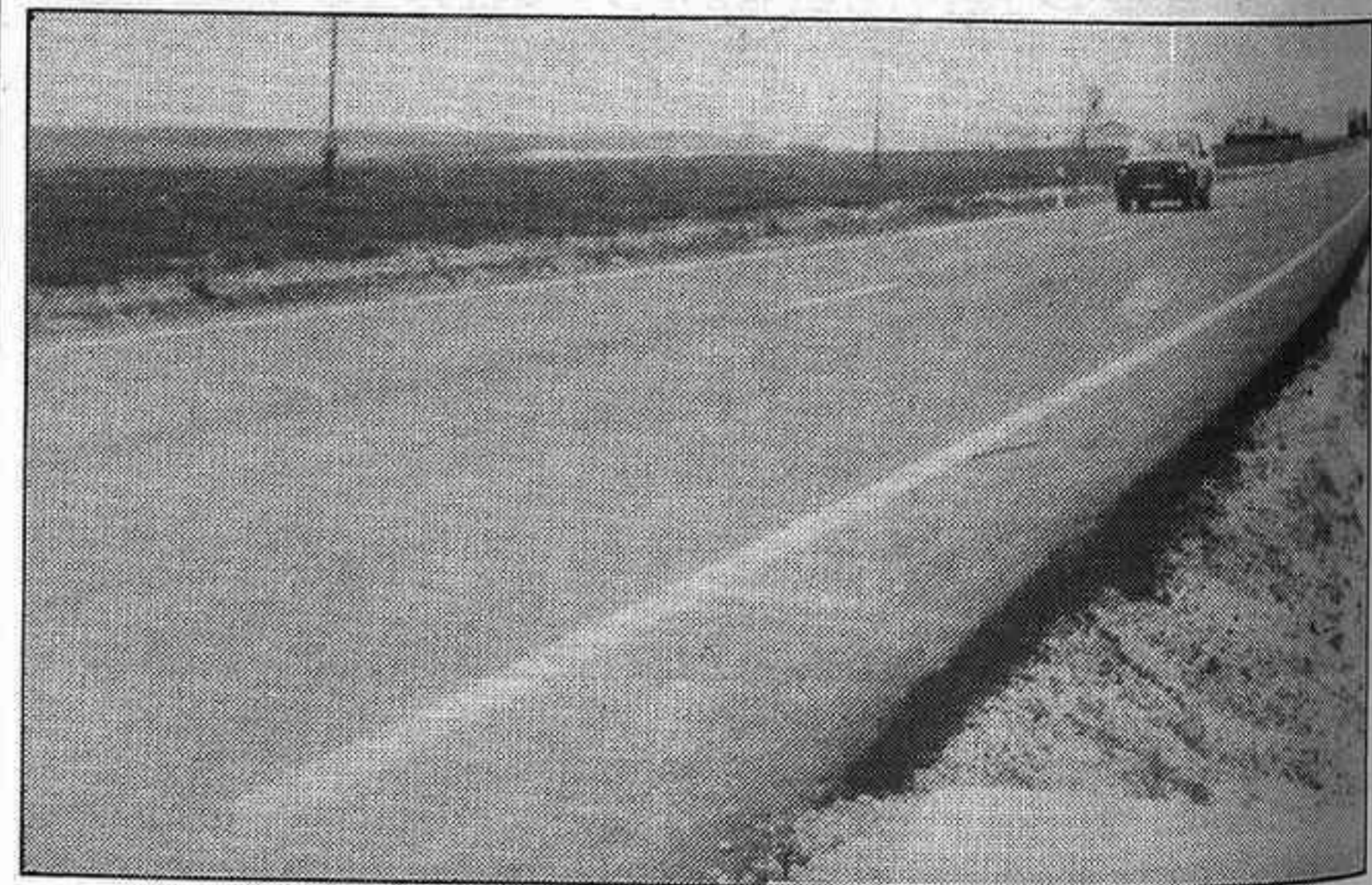

"Menuda autopista nos han puesto", comentaba la pasada semana un vecino de Usanos. Y, desde luego, no era para menos, pues como informamos esta semana en amplio reportaje, les han puesto una carretera de acceso que ya querrían para sí poblaciones con mayor número de habitantes (Marchamalo, Yunquera, Humanes o Tamajón, sin irnos más lejos), en una obra que -exageraciones aparte- compete en la calidad

de la señalización y el firme con la mismísima Autovía de Aragón.

¿Con qué fin construye el Gobierno una carretera tan buena que llega a una localidad de poco más de 200 habitantes? ¿Cómo es que se acuerdan ahora de Usanos, después de varias décadas con una vía casi tercermundista?

La respuesta es más que evidente... Piensa mal y acertarás, que dice el refrán. □

CAFETERIA
ESTACION
RENFE



- Zumos Naturales
- Sandwich
- Variedad raciones cocina
- Menú del día

RESTAURANTE
BAR
FAMY

DEGUSTE NUESTRA COCINA

Cuesta San Miguel Nº 5. GUADALAJARA Tfno.: 231190

La Noria

El derecho a la huelga y los otros derechos

Acaba de padecer el país -algunas aún colean y lo que te rondará morena- una serie de huelgas que nos han hecho retornar -a los ojos de quienes nos ven desde fuera, o desde dentro, pero con ojos de fuera- a un deplorable tercer mundo o, si queremos mejorarlo, a una república bananera. En forma sucesiva y, a veces coincidente, Madrid, capital de España, capital mundial de la Cultura para este puñetero 1992, se ha visto obsequiado con dos huelgas, la del transporte urbano por autobús y la de la limpieza en algunos centros y organismos, y como si fuera la "guinda", compartiéndola ahora con toda la geografía nacional, con la huelga de la hostelería, durante los pasados jueves y viernes, montada por CC.OO y UGT cuando más hace la puñeta al sector.

España, señores, está harta de huelgas salvajes y de huelgas políticas; está hasta el moño de ver perturbada su vida cotidiana por reivindicaciones ajenas a lo laboral, con exigencias totalmente baladíes muchas veces, montadas aprovechando coyunturas fáciles y con una total falta de imaginación.

España, señores políticos, señores gobernantes, señores que tienen la sar-

tén por el mango, está deseando ser seria; le da cien patadas en la barriga que el sindicato tal o el colectivo cual le ponga cada día la china de la dificultad o el problema en el zapato. Hay mucho ciudadano que no pertenece a ningún sindicato ni quiere saber nada con ellos; mucho ciudadano que se gana la vida en una relación profesional que no tiene nada que ver con el mundo sindical; mucha ama de casa que no tiene otro sindicalismo que el de su familia y su cesta de la compra; mucho jubilado luchando contra la pensión que no llega o la lista de espera que no corre; mucho niño y mucho joven estudiante que tiene que llegar a clase a su hora, sin que le descalabren en el autobús y sin pisar basura. España, señores que mandan, está deseando ser un país europeo que apunta al año 2000 y no al 900.

Que padezcamos esta situación tiene una explicación: o no hay una ley adecuada para regular la huelga, o si la hay, no se cumple. Lo que se impone, por vía de urgencia, es ponerle remedio al conflicto. Me parece legítimo y defendible que aquél colectivo que tenga problemas laborales con la empresa en la que trabaje, para defender sus derechos se ponga en situación de huelga, sobre todo si ha utilizado los cauces legales. Me parece ilegal, tercermundista y bárbaro, que funcionen todavía los piquetes "informativos" que

impidan acceder al trabajo a quienes no estén conformes con aquella, o que obliguen a bajar el cierre bajo el argumento "democrático y civilizado" del garrote o el medio ladrillo para el escaparate. Hay que ir a una ley que contemple los derechos de todos y que erradique el salvajismo y la zafiedad que acompaña la protesta de algunos colectivos huelguistas. Frente al derecho de no acudir al trabajo, el derecho de los que quieren hacerlo; frente al derecho de los que quieren que algo se pare o que no funcione, el derecho de los que persiguen lo contrario, incluso supliendo, por vía temporal o de emergencia, a los declarados en conflicto. Me parece respetable que un ciudadano decida no barrer, aunque sea este su oficio y le paguen por ello; me parece impresentable que meta contenedores de basura en el Metro, para que se vea más, o que impida, de manera violenta, que alguien vaya a barrer. Cuando esto pasa, al país al que le pasa está enfermo y su clase gobernante adolece de falta de ideas o de arrestos. O nos ponemos serios y hacemos valer los modos de un estado de derecho, o 1992 -porque lo que pase en él se ve mucho- va a ser un verdadero calvario. □

SALVADOR TOQUERO

La Semana

Justicia, no victimismo



La Comisión Ejecutiva Provincial del PSOE, en nota de prensa distribuida la semana pasada, ha roto el silencio que venía manteniendo hasta ahora sobre la preocupante situación que afecta al embalse de Entrepeñas, y que llevaba meses ocupando la atención de los medios informativos y preocupando a los municipios ribereños del embalse. Hemos conocido, por fin, que los dirigentes provinciales socialistas son partidarios de limitar los trasvases hasta "los niveles que permitan la recuperación de los embalses de Guadalajara", aunque han tenido que esperar a que el Gobierno regional se pronunciara al respecto para que se "mojaran" en este agua. A eso se llama ir a la guerra con casco.

La ejecutiva socialista ha vuelto a pecar en este tema de timorata, poniéndose en la última fila de la procesión cuando hace meses que se había iniciado, y a modo de justificación nos dicen que "se están produciendo una serie de actuaciones y declaraciones por parte de determinados colectivos y sobre todo por miembros del Partido Popular, tendentes a crear una actitud insolidaria y una sensación de victimismo que no es bueno para una provincia". Los dirigentes del PSOE provincial suelen caer en el error de calificar de "victimista" cualquier reivindicación que se hace sobre la explotación de los recursos naturales de esta provincia, en lugar de analizar con detenimiento las cosas. En este tema del trasvase, todas las declaraciones que he tenido la oportunidad de escuchar, coinciden básicamente con los criterios expresados por la ejecutiva socialista: necesidad urgente de redefinir los excedentes, limitar el trasvase hasta unos niveles que permitan la recuperación de los embalses, y que las administraciones regional y provincial realicen las necesarias obras de acometida y abastecimiento.

No creo que nadie medianamente sensato esté diciendo otras cosas en Guadalajara, por lo que la ejecutiva socialista se puede despreocupar sobre la supuesta creación de una actitud insolidaria entre los ciudadanos de Guadalajara. Luchen ustedes por definir, de una vez por todas, qué "son aguas excedentarias", y tengan por seguro que aquí nadie va a levantar la voz porque Murcia siga regando tomates con el agua que nos sobra. Lo que no es de recibo, es que estando los pantanos de Entrepeñas y Buendía en una cota cercana al 20 %, la Delegada del Gobierno en Murcia saque los pies del tiesto y tache de insolidarios a los habitantes de la cuenca alta del Tajo, porque piensa que tienen envidia de sus regadíos, cuando ha sido el sacrificio de esas tierras de Guadalajara el que ha posibilitado el desarrollo de la huerta levantina, sin que las hayan dado nada a cambio. ¡Eso sí es ofender y ser insolidario!

Déjense entonces de polémicas y política con minúsculas, y póngase de una vez a trabajar uniendo esfuerzos para conseguir esos objetivos que se marcan en la nota de prensa de la ejecutiva socialista, en los que básicamente todos están de acuerdo. Lo demás es abrir cortinas de humo para oscurecer en la polémica lo que realmente importa.

En Guadalajara nadie ha pedido dinamitar las tuberías del trasvase, como ocurriría en otras partes de España, sino simplemente que se cumpla el espíritu por el que se creó: ceder las aguas excedentarias. Y eso no es victimismo ni insolidaridad, sino elemental justicia. □

SANTIAGO BARRA



CARTAS

El monte de Palancares

Señor director:

Desearía que me publicara esta carta en favor del pueblo de PALANCARES; yo no soy de allí, pero mi marido si. Es un pueblo precioso de la Comarca del Ocejón y quieren quitarnos nuestro Monte autóctono (encina, roble) Monte bajo (brezo, jara, gayuba).

En PALANCARES no hay erosión, no; la están produciendo las máquinas; ejemplo: la gayuba hace como una alfombra natural y evita que se erosione la tierra; sin embargo, las máquinas la destruyen (erosión).

Es una pena que haya organismos del Estado que dicen que conservan la Naturaleza y lo que hacen es destruir y erosionar.

Quiero hacer mención a la tercera edad, que son los que están luchando y dando ejemplo a los jóvenes; ellos son los primeros que se han puesto ante las máquinas; les da igual que haga frío o calor,

aunque hay personas que les cortan el paso. Yo no se si estos señores saben que el Artículo 19 de la Declaración Universal de Derechos Humanos dice que "todo individuo tiene derecho a la libertad de opinión y de expresión".

Esta carta va dedicada a ellos, con todo mi cariño y amor, para que sigan con ese ánimo y esmero que sienten por ese pueblo que les vio nacer y para que sirva de ejemplo a otros.

M^a TERESA GARCIA.
HUMANES.

La Federación de APAS defiende la jornada partida en todos los centros de la provincia

⇒ CC.OO. propone, por su parte, movilizaciones a favor del establecimiento de la jornada continuada

La Federación Provincial de Asociaciones de Padres de Alumnos de Guadalajara "Cristóbal de Oñate" se muestra contraria al establecimiento de la jornada continuada para los centros de Educación General Básica. En un extenso documento que se divide en diez puntos, las APAS diferencian los intereses de la reforma de la jornada laboral de los profesores como "funcionarios" del MEC

de los de la jornada escolar de los alumnos, se muestran contrarios a las "clases de conocimiento comprimido" y creen necesario "tiempo, dedicación y pausas en el aprendizaje". Afirman que la propuesta presentada por los profesores implicaría el incumplimiento de los horarios mínimos establecidos por la LOGSE -de 1.080, en el primer ciclo de primaria, a 1.375 horas lectivas por curso anual para el se-

gundo de secundaria-, mientras que aplicando la jornada matinal, de 9 a 14 horas, quedarían en 746.

Por su parte, el Sindicato de Enseñanza de CC.OO. ha propuesto al resto de sindicatos de profesores, movilizarse con el fin de que la Delegación del Ministerio de Educación y Ciencia en Guadalajara de una respuesta satisfactoria a la propuesta que la Junta de Personal Docente realizó el 15 de Abril. □

Hostal - Restaurante "EL CASTILLO"

Ctra. de Soria, Km. 46
Teléfs. 89 02 54 y 89 03 65



Plaza General Moscardó, 3
Teléf. 89 02 89

Hermanos Gregorio Navarro

19240 JADRAQUE

(GUADALAJARA)

Para **JOSÉ LUIS ROS MAORAD**, consejero de Industria y Turismo de la Junta de Comunidades, por haber editado un folleto explicativo de algunas rutas turísticas de la región; entre ellas cuatro que están en Guadalajara. Bueno, por haber editado dicho folleto y por algo más importante que es el haber hecho que llegara hasta los madrileños a través de los principales periódicos de la capital. La ruta de la Arquitectura Negra (alrededores del pico Ocejón); ruta de Los Lagos (pueblos ribereños a Entrepeñas y Buendía); ruta del Románico Rural (comarca de Atienza y Sigüenza); y Alto Tajo han merecido la atención de los responsables de Turismo con lo beneficioso que puede ser para comarcas que ven agotadas casi todas las expectativas de progreso y tienen en el turismo la última tabla de salvación.

El folleto es, además, fácil de consultar y elegantemente práctico; es decir, de una manera vistosa pero no farragosa determina accesos, enumera pueblos y orienta sobre lo que allí se puede ver. Está claro que han hecho cosas peores.

Ahora el problema será el de siempre: la infraestructura. Y cuando digo infraestructura no me refiero sólo a las carreteras, que también es un problema importante. Me refiero a los alojamientos para dormir, lugares donde comer, sitios para acampar, papeleras, bancos, terrazas, puentes, etc. Desde luego que da mucho que hacer en esa faceta, pero ya hablaremos otro día de ello; por hoy, ya digo, a alegrarnos con la edición del folleto.

JALEA REAL, también, para todos los que contribuyen a representar la Pasión Viviente de Hiendelaencina. La vi hace bastantes años, y la he vuelto a contemplar ahora. La ilusión supongo que será la misma, pero sin duda alguna han evolucionado mucho y bien. Las ganas de hacer cosas son importantes pero hacen falta medios. En Hiendelaencina ya van equilibrando lo uno con lo otro. Ganas les sobran y medios cada vez les van faltando menos. Toda ayuda es poca porque se lo merecen. □

Para **JAVIER SOLANO** (Arquitecto), **ELADIO CATALÁN** (Aparejador), **URBANO ABAD** (contratista) y **ANTONIO DOMÍNGUEZ** (propietario) por ser los presuntos responsables del intento de homicidio a un pino (pinicidio), con solera, dicen, de más de 200 años, que les impedía acometer unas obras en el centro de la capital. Por lo menos les afectaba a "su" plan de construcción; otra cosa es que dicho plan pueda o deba ser modificado. En todo caso estaremos de acuerdo en que los años el árbol bien merecen un respeto. Para más inri, intentaron acabar con el pino haciéndole unos taladros e introduciendo después en ellos ácido clorhídrico, con la intención de que se secase. En plan drogata, vamos. El Ayuntamiento, como debe ser, ha tomado cartas en el asunto y ha puesto en marcha los correspondientes expedientes para depurar responsabilidades. Luego ya se verá quién o quiénes son culpables. El Ayuntamiento, sus responsables, han actuado cuando han conocido los hechos; algunos dicen que un poco tarde. Yo digo que es imposible tener vigilados todas y cada una de las obras que se hacen o se van a hacer. Son muchos los árboles talados impunemente; pero también son muchos los destrozos que se hacen a otros niveles. Destrozos a la Historia, al Arte o al sentido común. Al igual que es imposible recuperar un árbol nuestro lo es, por ejemplo, reconstruir una portada blasonada, un escudo de armas o un pendón de Castilla. Habría que ser muy duros con estos infractores. Ya se sabe que "el miedo guarda la viña". Otra cosa es que un pino, aunque sea bicentenario, tenga "derecho" a impedir unas obras, torcer una carretera lo cambiar el trazado de una calle. Supongo que habrá opiniones para todos los gustos. No se discute el valor ético o moral de un árbol; solo pedimos que se cumplan las leyes. Aunque, para ser sincero, he de reconocer que si un árbol de mi propiedad fuese impedimento para construir cosas o casas, dicho árbol sería automáticamente mi enemigo... más que nada por aquello del interés. Entre unos milloncetes y un árbol; y con la mano en el corazón, ¿usted qué elegiría? □

FELIX GARCIA PEREZ

JALEA REAL

CINZANA

Donde hubo fuego, cenizas quedan

Javier era un fumador, si no empedernido, sí más de lo que yo hubiera deseado. Tal vez por eso, conociendo mi visceral repugnancia por el tabaco, jamás fumaba en casa sin abrir las ventanas, para que no quedase el más mínimo olor, ni por supuesto, dentro del coche. Cuando veía alguna colilla tirada por el jardín, que algún amigo de mis hijos, o mis propios hijos, habían arrojado sin más, se ponía furioso.

- Yo también fumo y nunca echo la ceniza al suelo. Los ceniceros están para algo más que para adorno. El jardín es parte importante de la casa y debe estar igual de limpio.

Tenía toda la razón. El jardín es, no sólo parte importante de la casa, sino de nuestras propias vidas. Sin embargo, cuando él nos dejó solas implanté el siguiente lema.

- En adelante, Marta, haremos cuanto esté dentro de los límites de nuestras posibilidades, ni una cosa más.

Y así lo venimos haciendo; de ahí que la yedra, al igual que los cipreses, crezcan anárquicamente por falta de tiempo para ocuparnos de podar, o por distribuir ese tiempo en otros menesteres que consideramos prioritarios.

Ayer vino Nacho a echarnos una mano. Nacho es como de casa. Marta y él participaron en las acampadas que organizaba el desaparecido Círculo Medina, cuando eran aún niños. Su amistad ha continuado en la Universidad. Ambos escalan juntos (escalofríos me da ver algunas fotografías), y en la actualidad, también juntos, preparan el doctorado.

- ¿Os parece buena idea que podemos hoy?

- ¡Estupenda!, digo entusiasmada. Luego hacemos una hoguera y quemamos todo como si fuese la noche de San Juan.

Nacho, acostumbrado a escalar desde pequeño, gatea palmera arriba como si anduviese por el pasillo de casa; luego, hacha en ristre, continúa con los cipreses. Un par de horas más tarde, se ha acumulado la suficiente leña como para calentar la casa tres meses seguidos.

- ¿Y si encendiésemos la chimenea en

lugar de hacer una hoguera?.

- ¡Bonita ocurrencia tienes, mamá!. ¿Has olvidado como se pone todo de sucio?.

- Tienes razón. Haremos la hoguera. El viento está a nuestro favor. Además controlaremos con la manguera por si acaso, no vaya a ser que cambie de dirección y prenda la rama de algún árbol cercano.

Hay pocos espectáculos que puedan compararse al de una llama ascendiendo majestuosamente, como queriendo purificarlo todo. Si el fuego incontrolado de los bosques provoca un sentimiento de tragedia y rabia colectiva, el fuego de una hoguera produce tal sensación de paz que los tres callamos, como si estuviésemos asistiendo a un rito sagrado.

- ¡Mamá...! ¡mamá...! ¡mamáaaaa!.

- ¡Qué...?., respondo como si volviese de otro mundo.

- ¿En qué piensas...?.

- ¿Por qué crees que estoy pensando...?.

- No hay más que mirarte a la cara.

Existen muy pocas personas que me conozcan como mi hija, tal vez porque compartimos los mismos problemas, las mismas ilusiones, los mismos proyectos. Las dos navegamos en el mismo barco.

- Veréis... Pensaba... ¿Oíste esa frase que Virgilio, en "La Eneida", pone en boca de Dido, viuda de Siqueo. "Donde hubo fuego, queda rescoldo"?. Pues bien, a mi me parece una bonita frase pero carente de lógica. Si ahora no echamos más leña al fuego, acabará por apagarse del todo. Yo estoy mucho más de acuerdo con La Rochefoucauld: "El amor, como el fuego, no puede subsistir sin un movimiento continuo y muere en cuanto deja de esperar o de temer". Mañana, cuando nos levantemos, podremos comprobar como el rescoldo, al no ser avivado con más leña, se ha convertido en pura ceniza. ¿Tengo o no razón?.

Los dos me miran y sonríen.

Al día siguiente, como había previsto, allí no había ni rastro de vida, solo quedaban unas cenizas que el viento iba esparciendo caprichosamente por el jardín.

THEO VILLAVERDE

La Taberna

Vuelva usted mañana

Uno de nuestros tabernarios ha llegado lleno de indignación y más alterado que de costumbre. Si bien se trata de un hombre visceral y que defiende con pasión las causas que estima justas, suele ser morigerado en su lenguaje y exquisito en sus formas, pero hoy no. Se ha despachado a gusto.

-Que no. Que no estoy dispuesto a ser bien educado. Que ya está bien.

-¿Pues qué te ha ocurrido?.

-¿Tú has tenido que resolver algún problema en la dirección o delegación provincial de industria o como se llame?.

-No. Ya sabes, yo soy un currante y de industria nada.

-Yo también lo soy pero he tenido que arreglar mi instalación eléctrica para poder dar de alta la luz, y ni te cuento. Una vez que el electricista realizó su trabajo, me entregó un llamado boletín y me indicó que tenía que llevarlo a firmar y sellar a la susodicha delegación que nunca se sabe. Reorganizo mi trabajo y comienzo mi periplo. A las nueve de la mañana intento localizarla. Después de arduas investigaciones consigo saber que se encuentra en el quinto pino, donde Cristo dio las tres voces, donde la ciudad pierde su nombre. Me entero de que en nuestra ciudad existe una rosaleda, que como no dispongo de coche tengo que coger un autobús que nadie sabe cuál es y que si no ¡pies para qué os quiero!, y que en media hora, preguntando, la encontraré. Tomo esta última decisión y consigo llegar en el tiempo previsto. Me atiende una señorita que rápidamente rellena un impreso en el que consta que debo pagar una cantidad. Me dispongo a hacerlo. ¡Ingenuo de mí!. Dicho ingreso tengo que realizarlo en cualquier sucursal de determinada caja de ahorros. Pacientemente reanudo mi periplo. La más inmediata se encuentra sin servicio por ser de nueva creación. Vuelta al centro de la ciudad. He empleado media hora en encontrarla. Larga cola. Pago. Retorno. Otra media hora. Por fin entrego el papelito.

-Tiene que esperar hasta las doce y quince.

-¿Qué dice?. ¿Por qué?.

-Porque lo dice ese papel. Léalo.

-No quiero leerlo. Quiero que me entreguen el boletín firmado y sellado ahora mismo. Que soy un currante. Que pago mis impuestos. Que mi tiempo vale como el de los demás. Que quiero hablar con el jefe.

-Está reunido.

-Que se desreúna.

Otro jefecillo: ¡Cálmese!. Es la ley.

-Las leyes son para los hombres, no los hombres para las leyes.

-Eso es filosofía. Y si hoy no tiene tiempo, vuelva usted mañana.

Me desmadré. Lo de tener que andar media hora, pase. Tener que perder otra hora para pagar en la caja, vale. Pero confundir la biblia con Aristóteles y no haber leído a Larra, eso no, no y no. Que ya está bien de incultura, de mediocridades con ínfulas de sabios, de pesebreros con aires de legisladores. ¡Hasta ahí podíamos llegar!.

-Bueno. ¡Cálmate! y vamos a iniciar la partida.

-No estoy de humor. Además tengo que preparar un cuento para el día 24 que quiero contarle para participar en la fiesta del libro.

-Si ya lo has contado.

-No, si esto no es un cuento, es la pura realidad.

-La realidad supera la ficción.

-"Hasta cuando abusarás de nuestra paciencia".

-¿Por qué no lo dices en latín?. Porque eso me suena a Cicerón.

Porque hay mucho ignorante suelto y no vale la pena.

FERNANDO BORLAN

MR. GRRRRR El Inconformista.

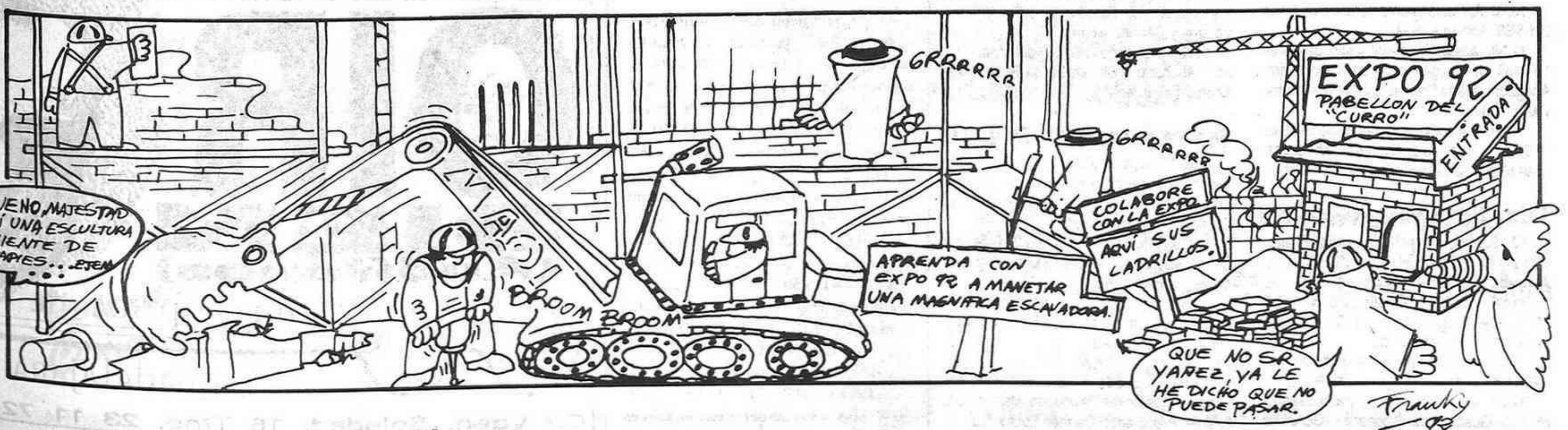

A G E N D A

EL DECANO
de Guadalajara

SEMENARIO INDEPENDIENTE

Fundado en 1894 con el nombre de "Flores y Abejas"
III Epoca -LXXV
Depósito Legal: GU-21/1958
Edita: FLORES Y ABEJAS C.B.
SE PUBLICA LOS MIÉRCOLES

REDACCION, ADMINISTRACION Y PUBLICIDAD
C/ Luis de Lucena, 2-2º (Edificio Banesto).
Apartado de Correos, 73. Guadalajara-19001.
Teléfono: 211567- Fax: 228911

DIRECTOR: Salvador Toquero Cortés

REDACTOR JEFE: Santiago Barra

REDACTORES Y COLABORADORES:
Fernando Rojo, Fernando Chápuli, Fernando Borlán,
Jesús Orea, Antonio Pérez Henares, Alvaro Nuño,
Myriam Serrano, Vegarmi, Theo Villaverde,
J. I. Cortés, Luis Pedroviejo, Javier Barra,
Agustín López, Luis Barra (FOTOGRAFÍA),
Fernando Toquero y Julio Molina (CONFECCIÓN),
Sergio Toquero (TRATAMIENTO DE TEXTOS).

IMPRESA: Gráficas del Centro, S. A. MARCHAMALO

Audiencia Provincial

Día 22

10.30. Apelación Penal del juicio de faltas 6/91, del Juzgado de Molina de Aragón. Letrado, Sr. Fernández Echeverría.

11.00. Apelación penal del juicio de faltas 644/89 del Juzgado nº 3 de Guadalajara. Abogados: Miguel Solano y María Dolores Lerena; Procuradores, Encarnación Heranz y María Jesús Irizar.

11.30. Apelación penal del juicio de faltas 1516/89 del Juzgado nº 3 de Guadalajara. Abogado, Francisco J. Lozoya.

12.00. -Apelación penal del juicio de faltas 3.234/88 del Juzgado nº 3 de Guadalajara. Abogados, Miguel Solano y Abogado del Estado.

Día 24

10.30. Apelación penal del juicio de faltas 2965/89. Apelante: H.M.

11.00. Apelación penal juicio de faltas 1544/89, del Juzgado nº 3 de Guadalajara. Abogados: María Dolores Lerena, Sr. Garrido y Miguel Solano.

11.30. Apelación penal del Juicio de faltas nº 2/91 del Juzgado de Sigüenza. Abogados, José María Bernal y María Dolores Lerena.

Día 28

10.30. Apelación penal del juicio de faltas 309/91, el Juzgado nº 2 de Guadalajara. Abogado, Esmeralda Cuadro.

11.00. Apelación penal juicio de faltas 298/91 del Juzgado nº 2 de Guadalajara. Letrado, Sr. Lafuente Xicola.

11.30. Apelación penal del juicio de faltas 326/91 del Juzgado nº 2 de Guadalajara.

12.00. Apelación penal del juicio de faltas nº 2 de Guadalajara. Abogados, González

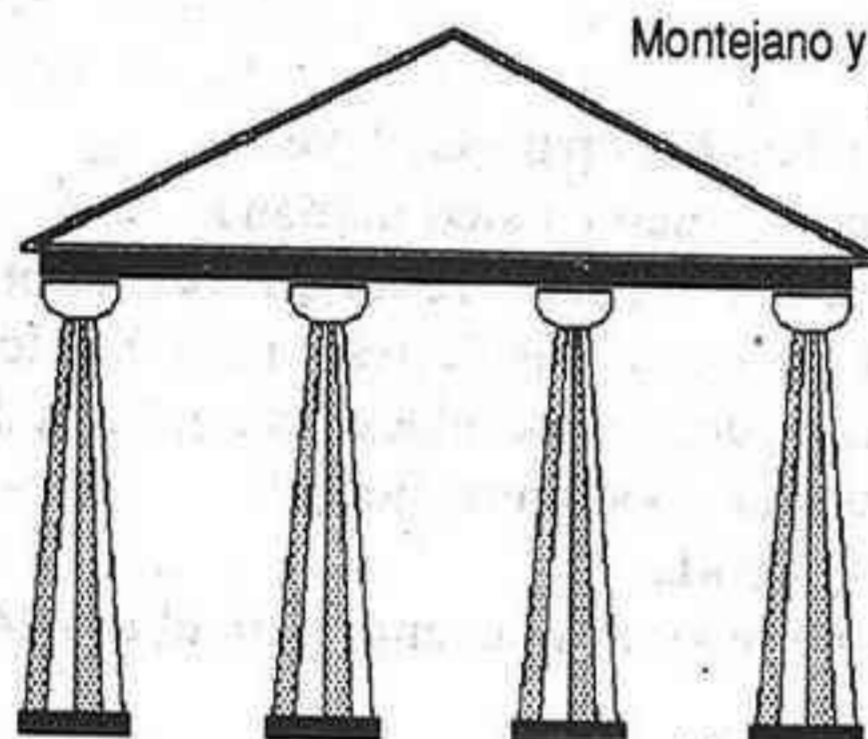

TRIBUNALES

PROXIMOS SEÑALAMIENTOS

Montejano y Solano Ramírez.

Día 29

10.30. Apelación penal del juicio de faltas 193/91, del Juzgado nº 2 de Guadalajara. Abogado, Francisco J. Lozoya. Procurador, María Jesús Irizar.

11.00. Apelación penal del juicio de faltas 288/91 del Juzgado nº 1 de Guadalajara. Abogados: Angel Luis Sarraide, Francisco J. Lozoya, Miguel Solano y José María Bernal.

11.30. Apelación penal juicio de faltas 235/91 del Juzgado nº 2 de Guadalajara. Abogado, Angel Luis Sarraide.

12.00. Apelación penal del juicio de faltas 14/90 del Juzgado nº 3 de Guadalajara. Abogados, Benjamín de Lucas y Miguel Solano.

Juzgado de lo Penal

Día 24

9.30. Inculcados S.D.G y A.F.R, por "lesiones". Abogados, Francisco Javier Monzón y Miguel Solano. Procuradores, María Luisa Cotaina y Carmen Román.

11.00. Inculcado R.D.R.G del M. por "robos". Abogado, José Luis Barba. Procurador, Andrés Taberné.

Día 28

9.30. Inculcado J.M.S.CH. y R.V.P, por "Robo". Abogados: Benjamín de Lucas y Antonio Gutiérrez. Procuradores, Andrés Taberné y Antonio Vereda.

11.00. Inculcados: J.G.M y R.G.M, por "robo". Abogado, Ceferino Garcés. Procurador, Encarnación Heranz.

12.30. Inculcado L.L.T, por "conducción ética". Abogado, José María Heranz. Procurador, Carmen López.

13.00. Inculcado: J.A.B.L, por "robo con fuerza en las cosas". Abogado, Carlos de la Fuente. Procurador, Carmen López. □

FARMACIAS DE GUARDIA

MIÉRCOLES 22: *Esperanza Mayor Gil*; C/ Mayor, 13
JUEVES 23: *Magdalena Alba Jimenez*; C/ Miguel Fluiters, 11
VIERNES 24: *Mercedes Dueñas Saenz*; C/ Miguel Fluiters, 39
SABADO 25: *Carolina Malo García*; C/ Alamin, 26
DOMINGO 26: *Sagrario y Mª José Crespo Garrido*; C/ Argentina, 1 (Col. Sanz Vazquez)
LUNES 27: *Ascensión Diego González*; C/ Reinoso, 15
MARTES 28: *Esperanza Giménez Artieda*; C/ Ferial, 64

DESPACHOS de PAN

DOMINGO día 26 de Abril
Gral. Vives Camino, s/n; Constitución 6; Constitución 27; Alcalá de Henares s/n; Gral. Moscardó Guzmán, 18; Felipe Solano, 19; Avda. de Castilla s/n; Virgen de la Esperanza, bloque 2; Adoratrices, 1; Parque Sandra; La Gavina; Virgen de la Soledad, 21; Plaza de Prim, 1; Román Atienza, 3; Francisco Aritio, 85; Los Manantiales; Alamin 4; Reinoso(Galería comercial); Arcipreste de Hita, 6; Plaza de Bolivia, s/n; Gral. Medrano de Miguel, 4; Cuesta de Hita, bloques 5 y 9

JUEGOS de AZAR



LOTERÍA NACIONAL

SORTEO DEL DIA 18 de ABRIL DE 1992.- PRIMER PREMIO Nº 40.005

En el sorteo de la Lotería Nacional celebrado el pasado sábado, día 18 de Abril han resultado premiados los siguientes números:
- 40.005, premiado con 40 millones de pesetas - 68.745, premiado con 20 millones de pesetas - Premios de 1.000.000 pesetas a los números 40.004 y 40.006.- Premios de 708.750 pesetas a los números 68.744 y 68.746. - Premios de 50.000 pesetas a los números 40.000 al 40.099, excepto el 40.005(1º premio).- Premios de 50.000 pesetas a los números comprendidos entre el 68.700 al 68.799 excepto el 68.745 (2º Premio).- Premios de 125.000 pesetas a los números terminados en 2641, 0593, 4143, 4177, 7699.- Premios de 25.000 pesetas a los números terminados en: 010, 430, 500, 001, 251, 223, 963, 436, 926, 128, 359, 749 - Premio de 10.000 pesetas a los números terminados en: 92, 97, 78, 89.-Premios de 50.000 Pts. a los números terminados en

005 (tres cifras finales del primer premio) - Premios de 12.500 pesetas a los números terminados en 05 (dos cifras finales del primer premio) - Reintegros de 5.000 pesetas a los números terminados en 5, 1, 4 - Premio especial al décimo de 396.000.000 pesetas a la fracción 5ª serie 6ª del número 40.005 (1º Premio).

lotería primitiva

Sorteo nº 16/92, Día 16 de Abril (Jueves). Combinación premiada, números 4 - 13 - 22 - 27 - 39 - 41 Complementario: 28. Reintegro, 7
Día 18 de Abril (Sábado). Combinación premiada, números: 11 - 16 - 27 - 35 - 39 - 48 Complementario: 26. Reintegro, 9

Bono Loto

Combinaciones premiadas:
Dom. 12: 7, 12, 25, 31, 40, 44 / 32
Lun. 13: 2, 6, 18, 24, 32, 49 / 44
Mar. 14: 5, 4, 27, 28, 33, 44 / 30
Mier. 15: 3, 16, 22, 23, 40, 43 / 38
Reintegro de la semana: 2

ONCE

Los números premiados la pasada semana fueron los siguientes:
Día 13 (Lunes): 07.195
Día 14 (martes): 59.332
Día 15 (miércoles): 77.160
Día 16 (jueves): 61.122
Día 17 (Viernes): 04.424

HORARIO DE TRENES

GUADALAJARA-MADRID

5.10 - 5.35 - 5.50 - 6.05 - 6.20 - 6.35 - 6.50 - 7.05 - 7.20 - 7.35 - 7.50 - 8.05 - 8.20 - 8.35 - 8.50 - 9.05 - 9.35 - 9.51 - 10.05 - 10.35 - 11.05 - 11.35 - 12.05 - 12.35 - 13.05 - 13.20 - 13.35 - 13.50 - 14.05 - 14.35 - 15.05 - 15.35 - 16.05 - 16.35 - 17.05 - 17.35 - 18.05 - 18.35 - 19.05 - 19.35 - 20.05 - 20.35 - 21.05 - 21.35 - 22.05 - 22.35 - 23.05

MADRID-GUADALAJARA

5.08 - 5.23 - 5.38 - 5.53 - 6.08 - 6.23 - 6.38 - 6.53 - 7.08 - 7.23 - 7.38 - 7.53 - 8.08 - 8.23 - 8.38 - 9.08 - 9.38 -

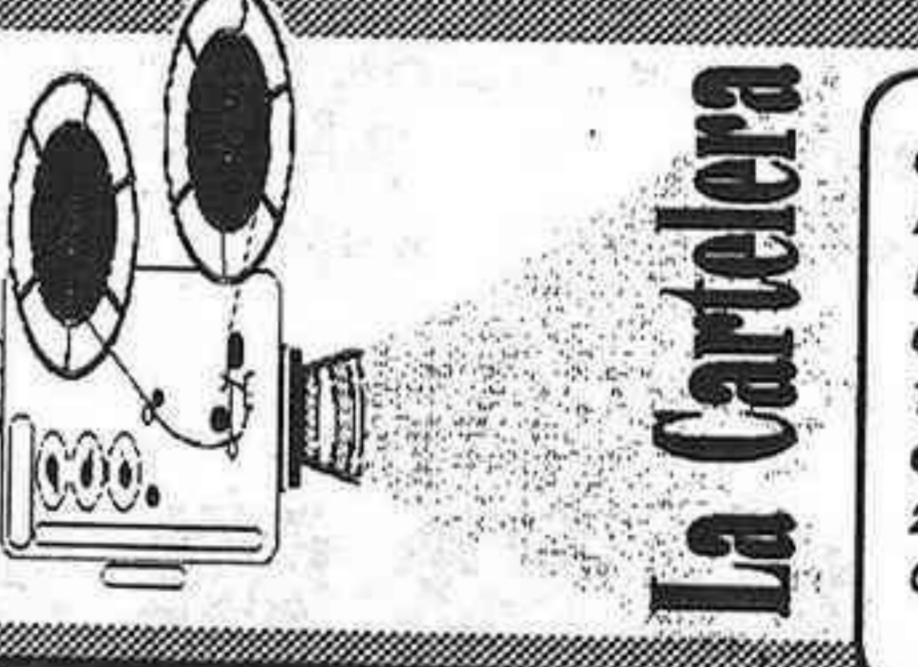

10.08 - 10.38 - 11.08 - 11.38 - 12.08 - 12.23 - 12.38 - 13.08 - 13.38 - 14.08 - 14.38 - 15.08 - 15.38 - 16.08 - 16.38 - 17.08 - 17.23 - 17.38 - 18.08 - 18.38 - 19.08 - 19.38 - 20.08 - 20.38 - 21.08 - 21.38 - 22.08 - 22.38 - 23.08 - 23.38
En Negrita: Laborables excepto Sábados
Subrayado y cursiva: laborables

GUADALAJARA-SIGUENZA

8,53-9,45-10,49-12,21-13,40-15,14-17,16-18,10-18,52-19,21-19,46-22,32

SIGUENZA-GUADALAJARA

7,25-8,10-8,56-11,42-12,05-12,41-15,06-16,54-17,40-18,00-18,19-19,11-20,40-21,05-5,20

RADIOS

SER-GUADALAJARA (FM) 88.6 Megahercios. Informativos Locales: 7,20 - 7,55 - 8,40 - 14,10 - 19,20 - 20,20 horas.
RADIO ARCO IRIS: Guadalajara: 92.8 / Molina de Aragón: 88.7
ONDA CERO : 94. 7 Megahercios. Informativos 8,30 - 19,10 horas.
RADIO 40 HENARES: 99.8 Megahercios. "40 principales". 24 horas
RNE-GUADALAJARA (FM) 102.1 Megahercios. Informativos Locales: 7,50 - 8,50 - 14,50 - 19,20 horas.
RADIO AZUQUECA 107.0 FM 19,30 horas de lunes a viernes
RADIO ARREBATO 107.8 FM

HORARIO DE AUTOBUSES

CONTINENTAL-AUTO SA

SERVICIO: MADRID - GUADALAJARA

CUADRO DE HORARIOS

DIAS LABORABLES (De Lunes a Viernes)

Salidas de MADRID			Salidas de GUADALAJARA		
(*) 7	11	(*) 15	18	20,30	6,15
7,30	12	15,30	18,30	21	6,30
8	13	16	19	22	6,45
9	14	17	19,30		7
10	14,30	17,30	20		7,15
					7,30

SABADOS Y FESTIVOS

Salidas de MADRID			Salidas de GUADALAJARA		
(*) 9	12	(*) 15	18	21	(*) 9
10	13	16	19	22	10
11	14	17	20		11
					12
					13
					14
					15
					16
					17
					18
					19
					20
					21
					22

(*) Estas expediciones pasan por ALCALA DE HENARES

SALIDAS, LLEGADAS, INFORMACION Y DESPACHO DE BILLETES EN:

MADRID: Avda. de América, 34 - Teléf.: (91) 358 23 07

GUADALAJARA: Estación de Autobuses: c/ Dos de Mayo, s/n. - Teléf.: (911) 21 11 13

OIR BIEN (Audifonos)

CENTRAL OPTICA de GUADALAJARA

C./ Vgen. Soledad, 16 Tfno. 23 11 72



ALGO MÁS QUE UNA VIVIENDA

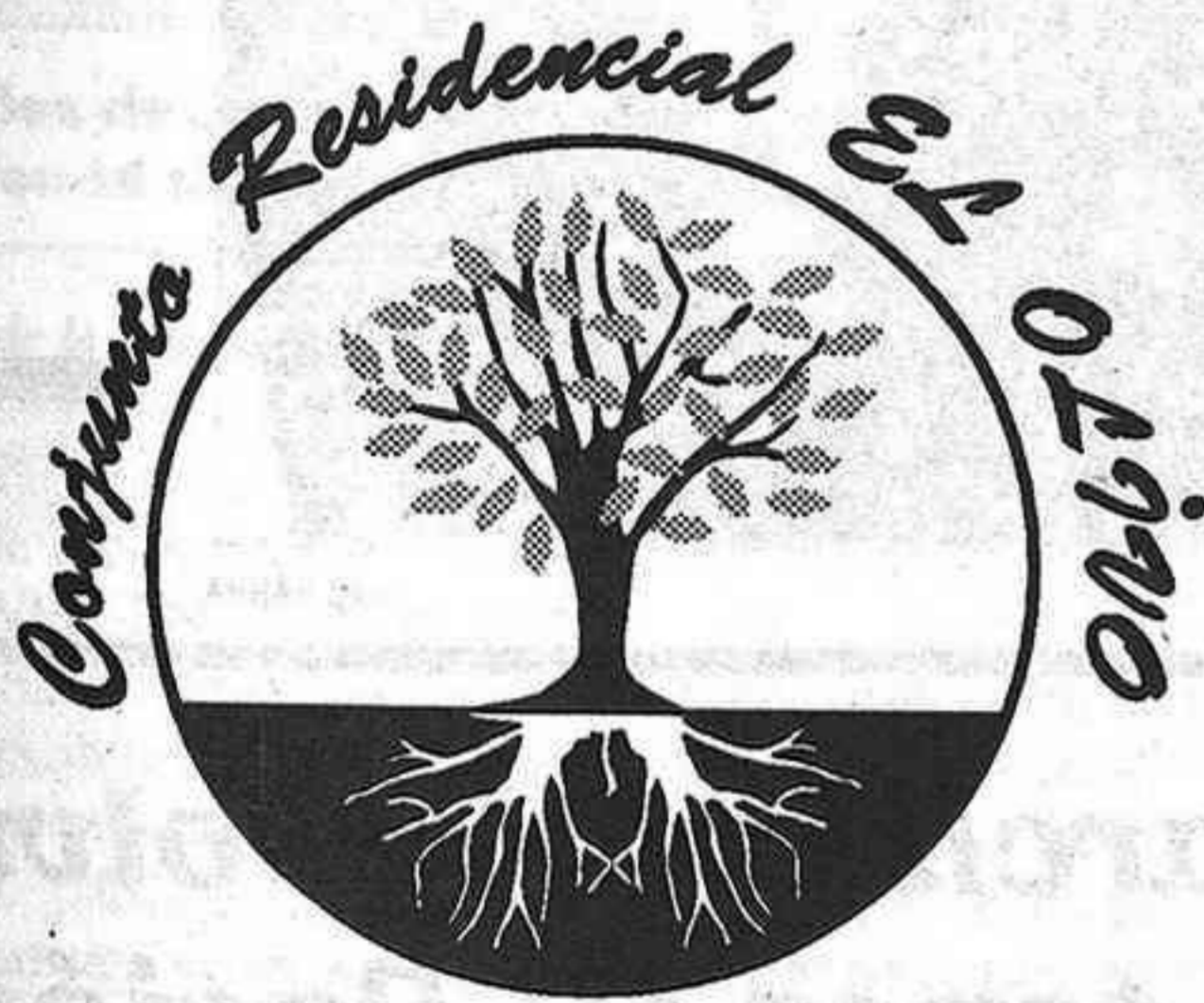

Viva con las ventajas que le ofrece Conjunto Residencial El Olivo para que usted y su familia puedan disfrutar todo el año de una vivienda como siempre deseó.

con total independencia en urbanización privada. Con fácil acceso al centro de la ciudad.

Ventajas que le permitirán vivir en una de las mejores zonas de Guadalajara

Pero lo mejor es que venga a verlo para comprobar estas y más ventajas de lo que será SU SATISFACCIÓN COMPLETA: SU MEJOR VIVIENDA.

VISITE EL CHALET PILOTO

de 16'30 a 20'00 horas y los

sábados por la mañana.

C/ Venezuela s/n

la
vaGuada

Viviendas, Jardines y Comercios.

Viviendas de 1 a 5 dormitorios
Comercios desde 35m²
Visite el Piso Piloto

VENTA DE PISOS Y LOCALES
EN AZUQUECA DE HENARES



HERCESA.

Angel Martín Puebla, 30
Tfnos: 22 53 72 - 23 13 94
GUADALAJARA

X SEMANA SANTA X 92



Nuestro Padre Jesús Nazareno a su paso por San Nicolás LUIS BARRA

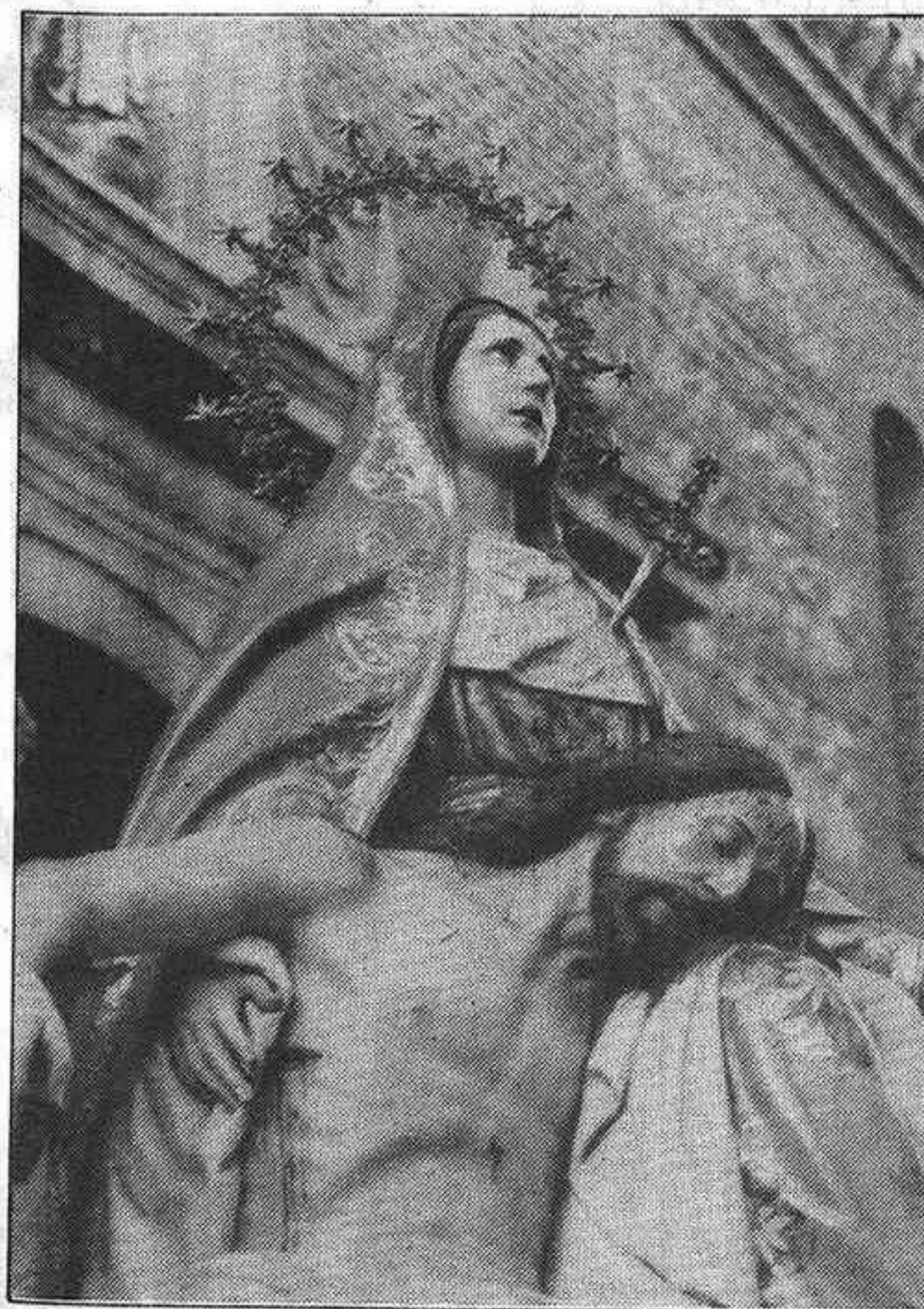

Ntra. Sra. de la Piedad, que se venera en la iglesia de Santiago LUIS BARRA



Cristo de la Expiación sostenida por la cofradía de la Pasión del Señor en dos momentos de la procesión del jueves LUIS BARRA

Esplendor en los cultos y desfiles procesionales de nuestra Semana Santa

➔ Las bajas temperaturas no contribuyeron a la presencia de público a su paso.

Con la escalada de una nueva cota en brillantez y asistencia de cofrades y penitentes en los desfiles procesionales, y de asistencia de fieles a los cultos y oficios, Guadalajara ha vivido su Semana Santa, dentro del modelo de la tradicional severidad, austeridad y

recogimiento castellano. Los cultos en las distintas parroquias han registrado gran afluencia de fieles, así como a la visita de los Monumentos, en la tarde-noche de Jueves Santo.

En la tarde del Jueves, a las 8,30, salía, desde la parroquia de

San Nicolás, la procesión de la cofradía de Ntro. Padre Jesús Nazareno, con su paso titular. A las 11 de la noche lo hacía, desde la parroquia de Santiago Apóstol, la cofradía de Ntro. Padre Jesús de la Pasión, con este paso titular y los de la Virgen de la Esperanza y Cristo de la Expiación.

El viernes, a las 12, desde la parroquia de San Ginés, salía la del Santísimo Cristo del Amor y de la Paz.

† Diez pasos en la procesión del silencio del Viernes Santo

A las ocho de la tarde se iniciaba, el Viernes, la procesión llamada general o del Silencio, en la que participan todas las cofradías.

Participaron en la misma los siguientes pasos: NTR. PADRE JESUS NAZARENO (San Nicolás); CRISTO DEL AMOR Y DE LA PAZ (San Ginés); VIRGEN DE LA SOLEDAD (San Nicolás); CRISTO DE LA EXPIACION (Santiago); VIRGEN DE LA ESPERANZA (Santiago); VIRGEN DE LA PIEDAD (Santiago); NTR. PADRE JESUS NAZARENO (San Nicolás); CRUCIFICADO (San Nicolás); CRISTO

(Pasa a la pág. siguiente) ▶



AYUNTAMIENTO DE
GUADALAJARA

Anuncio

OFERTA DE EMPLEO PUBLICO PARA CUBRIR, MEDIANTE CONTRATACION TEMPORAL, UNA PLAZA DE OFICIAL DE CERRAJERIA.

Podrán optar a dicha plaza todos aquellos que estén en posesión de Título de Graduado Escolar, Formación Profesional de 1º grado o equivalente.

Las instancias se presentarán en el Registro General de este Ayuntamiento, hasta el día 4 de mayo, acompañando certificado o justificante de los estudios realizados y experiencia profesional.

La selección se llevará a cabo mediante la realización de una prueba práctica de conocimiento del oficio.

Guadalajara, 14 de abril de 1992.
EL CONCEJAL DE PERSONAL.

Marchamalo volvió a tener su Pasión Viviente

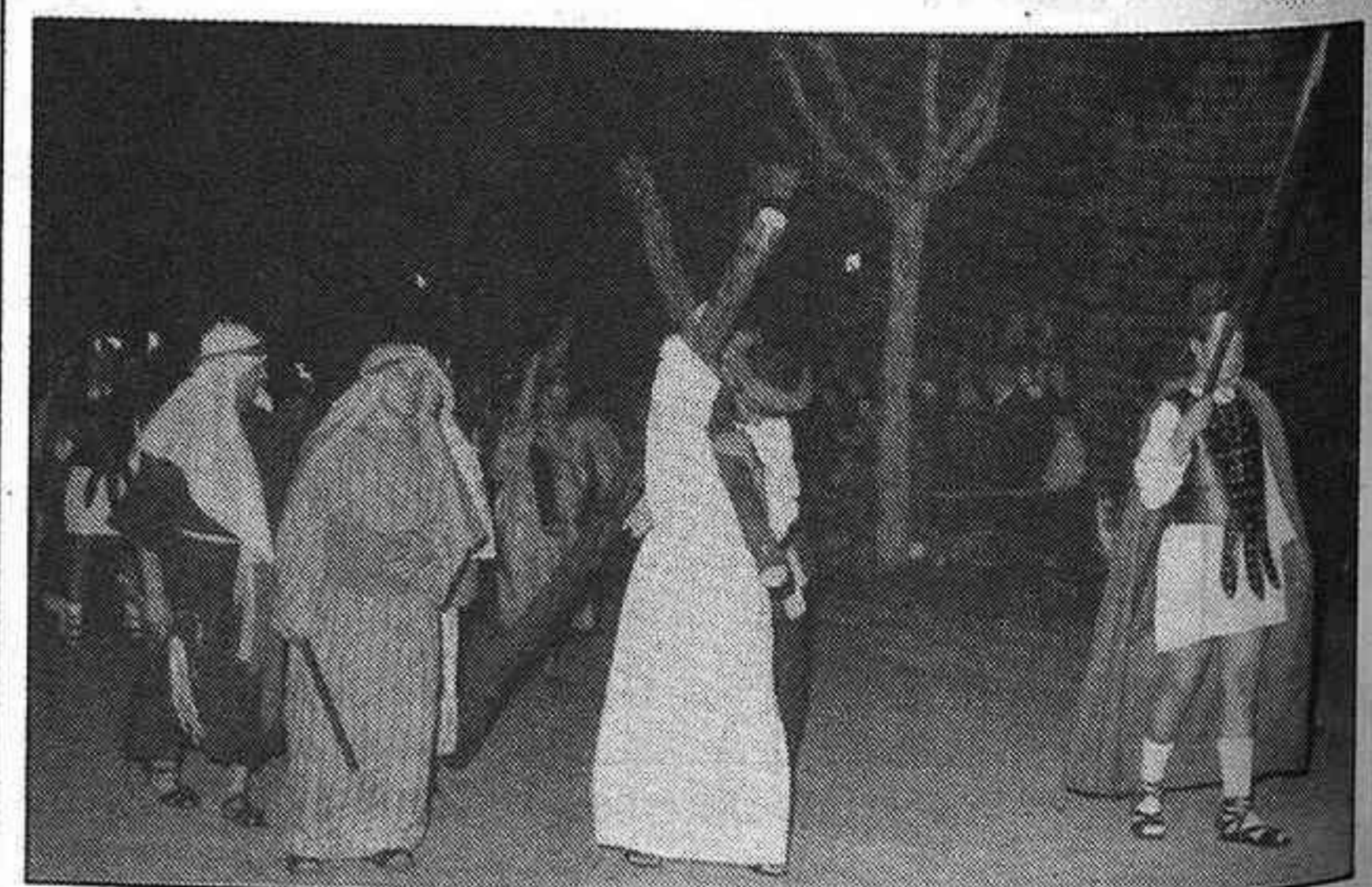

Por segundo año consecutivo cerca de medio centenar de marchamaleros volvieron a representar una Pasión Viviente que parece tener una buena acogida en el barrio y que, a buen seguro, se convertirá en una tradición con el transcurso de los años.

X SEMANA SANTA X 92

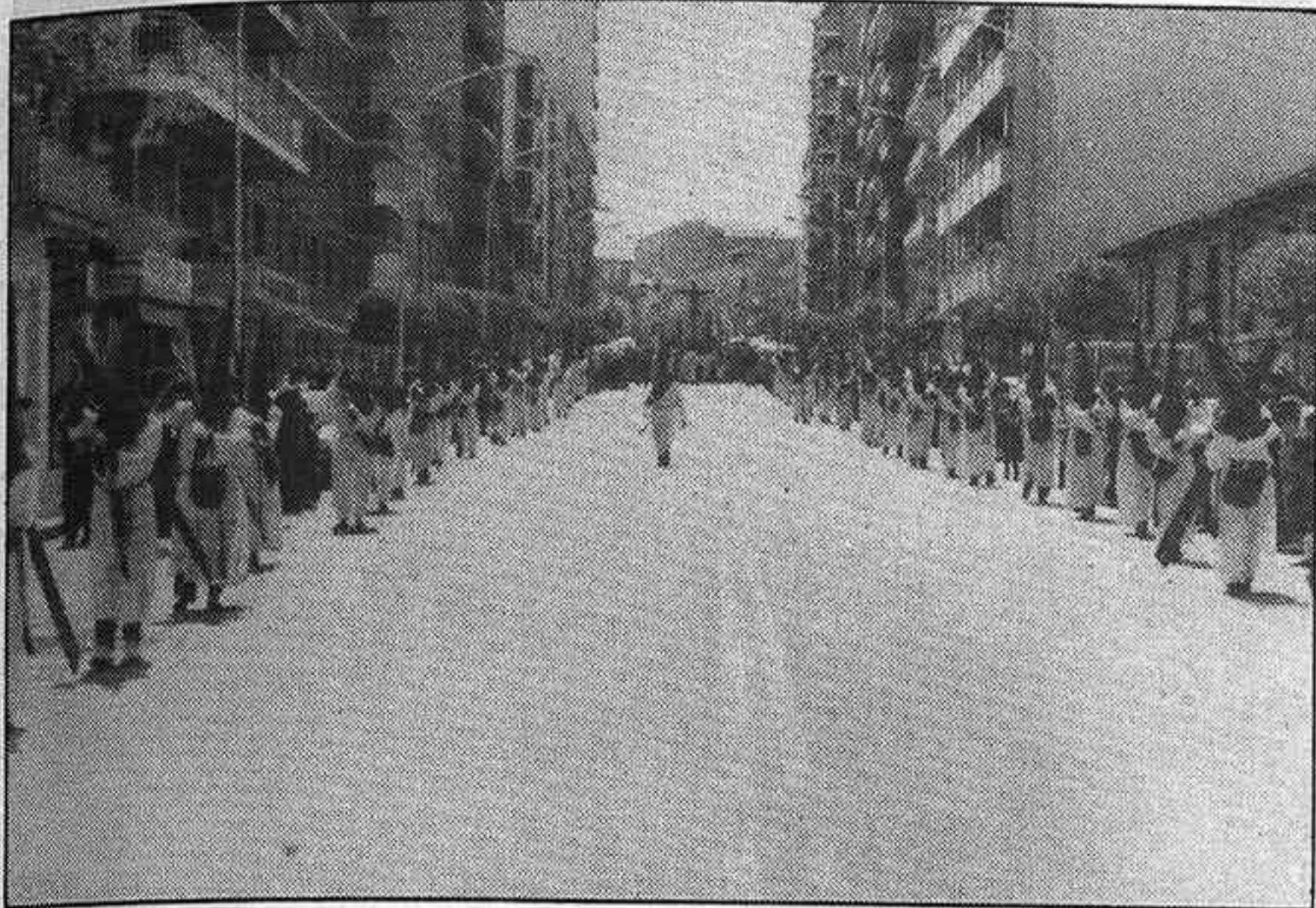

Las calles de Guadalajara vieron desfilar las procesiones en la mañana y la tarde del Viernes Santo

Numeroso público esperó pacientemente el paso de la procesión del silencio

(Viene de la pág. anterior)

YACENTE (Santa María), con piquete de escolta de la Guardia Civil, y VIRGEN DE LOS DOLORES (Santa María).

En el desfile, que se abrió por un piquete motorizado de la Policía Municipal, participaron tres bandas de cornetas y tambores (Del barrio de los Manantiales, Colegio

de San José y de las cofradías, luciendo sus componentes hábitos de las distintas hermandades). Cerraba la Banda Provincial.

Las cofradías más nutridas, en franca expansión, fueron las de la Virgen de la Soledad, Ntro. Padre Jesús de la Pasión, y Virgen de los Dolores. Muchos penitentes portadores de cruces, sobre todo en la cofradía de Jesús Yacente, y va-

rios de ellos descalzos y arrastrando grandes cadenas. Delante de los pasos de la Virgen de los Dolores y Soledad, varias damas, luciendo la clásica mantilla.

En la presidencia oficial, el Secretario General el Gobierno Civil, D. Fernando Ortíz Bada y el Presidente de la Audiencia, D. Víctor Sanz Pérez, acompañados de representación militar y Cuerpos Armados. Bajo mazas, la Diputación Provincial, con la presidencia de Francisco Tomey; y amplia representación del Grupo Municipal del PP, encabezada por su portavoz, José María Bris y sus dos concejales luciendo la clásica mantilla.

La presidencia religiosa la ostentaba D. Luis Mayor, Arcipreste de Guadalajara, que ostentaba la representación del Sr. Obispo.

En la presidencia de la cofradía de la Virgen de la Soledad figuraban, junto a su hermano mayor, José García Hernández, ex-minis-

tro de la Gobernación y Félix Alcalá-Galiano, ex-general inspector de la Policía Nacional.

El viento dio trabajo a los encendedores de velas y solo tambores, trompetas y matracas quebraron el profundo silencio de la noche.

Fotos: Luis Barra y Alvaro Nuño

Bris exige una investigación sobre el "árbol envenenado"

El portavoz del PP en el Ayuntamiento de Guadalajara, José M^a Bris, ha presentado una moción pidiendo que se investigue el presunto envenenamiento de un árbol centenario en el Paseo de San Roque para exigir "las responsabilidades oportunas".

Bris sugiere también el inicio inmediato de los trabajos para la confección de un catálogo de protección de especies vegetales singulares dentro del término municipal de Guadalajara. □

El PP dice que se ha "arrasado" el Palacio de los Guzmán

El portavoz del Grupo Popular en el Ayuntamiento de Guadalajara, José M^a Bris, denuncia en una moción que el Palacio de los Guzmán "ha sido arrasado en su totalidad", durante las obras que se está llevando la Junta para convertirlo en residencia universitaria.

Bris echa de menos, tras su visita al edificio, la portada barroca de su fachada, los restos de la escalera principal y los estucos colocados en los techos representando varios escudos de los Guzmán y sus diversos troncos. □

FLORA VILLA, S.A.



- TRANSPORTES DE VIAJEROS
- EXCURSIONES Y VIAJES CON AUTOCARES ULTIMOS MODELOS
- AIRE ACONDICIONADO, VIDEO, ETC.

BRIHUEGA
P.º María Cristina, 3
☎ 28 00 19

ESTACION DE AUTOBUSES
C/. Dos de Mayo, 1
☎ 21 25 00

Motor
RECAMBIOS Y ACCESORIOS
Matic

DISTRIBUIDOR OFICIAL

Lucas

Los Manantiales, Loc. 35
Teléfs. (911) 25 34 20-21. Fax 25 34 11
19004 GUADALAJARA

FIRENZE

regalos

Listas de bodas
"Cuquerías"
tus mejores ideas

C/ Cuesta del Matadero, 7
GUADALAJARA, Tlf:911-253248

SUSCRÍBASE
EL DECANO
de Guadalajara

PROPIEDAD
INMOBILIARIA
RUSTICAS, SOLARES
TERRENOS INDUSTRIALES
CASAS, PISOS, NAVES
VALORACIONES
ANIBAL HERNANDEZ

El pasado miércoles comenzaron las primeras movilizaciones del barrio de Usanos en contra de la más que probable implantación de una macro-cárcel de unos 950 reclusos en su término municipal. El paraje denominado "El Encinar" se convirtió en caldo de cultivo de "tractores-protesta" que en un número superior a la veintena labraron las

cerca de 45 hectáreas de que consta la finca. En un futuro próximo piensan sembrar girasoles, quizás para que no sea tan fácil la recogida de una prisión que no quiere nadie.



Tractoristas de Usanos y pueblos vecinos araron parte de los terrenos donde se ubicará probablemente la cárcel

F. ROJO



Concejales del P.P. acudieron en apoyo de los vecinos e, incluso, alguno ayudó en las labores de arada

F. ROJO

En Usanos siembran para no recoger cárceles

⇒ Mientras los usaneros labraron las tierras donde posiblemente se ubicará una prisión, el PP inició una recogida de firmas

Guadalajara entra dentro del plan de nuevas cárceles que acaba de presentar oficialmente el Ministerio de Justicia. Aunque la ubicación definitiva está aún por concretar, todos piensan en Usanos como el lugar que acogerá la nueva prisión. En cualquier caso, deberá implantarse dentro de un radio de 30 kilómetros alrededor de nuestra capital.

El complejo penitenciario constará de tres módulos, unos 950 presos, que después podrán llegar hasta los 1.500 [la actual acoge a medio centenar], los cuales gozarán de unas comodidades sin precedentes: cines, pistas deportivas y hasta duchas individuales. Se prevé que podría estar concluida en unos cinco años.

"Tapia con tapia"

"El Encinar" casi linda con las últimas viviendas usaneras. Por poner un ejemplo, prácticamente da "tapia con tapia" con el campo de fútbol. Sus 45 hectáreas iban a servir en un principio para acoger una academia de la Guardia Civil. Cuando el Ministerio del Interior decidió no acometer la obra, el Ayuntamiento de Guadalajara volvió a ser el propietario de la finca.

Ahora, Justicia tiene dos alternativas para hacerse con los terrenos: La primera, pedir la cesión por parte del Ayuntamiento de Guadalajara. "algo casi impensable", según José M^o Bris; y la se-

gunda, expropiarlos.

"Hace dos años y medio -dice Bris, el único líder municipal presente en el acto de protesta- nos dimos cuenta del problema, y desde entonces hasta hoy hemos presentado siete mociones y proposiciones parlamentarias para que los terrenos se recalificasen para construir viviendas, con el único fin de evitar que puedan dedicarse a la implantación de una cárcel. La respuesta, hasta el momento, ha sido negativa".

Recalificación

Lo que ha venido proponiendo el PP ha sido que el Ayuntamiento pudiera decidir la ubicación de la prisión, que nunca debería exceder de los 150 reclusos. Esta posibilidad fue aprobada en un pleno en 1.990 con los votos afirmativos de IU, PP y CDS.

Fidel de Diego, que dice contar con el apoyo incondicional de la Alcaldesa, ve con esperanza la solución de la recalificación: "Se están vendiendo viviendas -comenta- en otros pueblos, que no tienen la calidad que puede ofrecer Usanos".

Tanto Bris como Fidel coinciden en glosar las negativas repercusiones que puede acarrear la cárcel al barrio e incluso a la provincia de Guadalajara. Según el portavoz popular, el Alcalde Alcalá-Meco ha dicho que desde que se construyó Alcalá-Meco ha aumentado la delincuencia un 100% en su ciudad. "Y eso es preocupante", señala.

Por su parte, muchos vecinos de Usanos estarían incluso dispuestos a abandonar el pueblo si se iniciaran las obras de la prisión: "Nuestra vida cambiará. Habrá presos que saldrán y entrarán. Sus amigos y familiares vendrán a visitarles. No estamos acostumbrados a todo esto que se nos viene encima", afirma muy preocupado Fidel de Diego.

La "autopista" de Usanos

El primer indicio que hizo suponer entre el vecindario que el proyecto de cárcel estaba cercano a hacerse realidad fue la construcción de una carretera que parece más una autopista. La vía que llega a Usanos no tiene nada que envidiar, por poner un ejemplo, a la que va de Guadalajara a Cuenca: Firme excepcional, señalización vertical y horizontal abundante... todo un lujo para un pueblo de poco más de 200 habitantes.

"Me gusta que me hayan hecho la nueva carretera porque ahora voy a Guadalajara mucho mejor. Pero si es para ponernos una cárcel, no estoy de acuerdo. En Guadalajara ya tenemos demasiado", manifiesta Fidel, en un discurso muy parecido al de José M^o Bris, que piensa que nuestra provincia ofrece más al resto del Estado de lo que el Gobierno compensa, y añade: "No parece justo que una provincia con tan escasa población penal deba acoger una prisión de más de un

millar personas"

La arada

Las primeras movilizaciones de protesta comenzaron el pasado lunes. Por un lado, una veintena de tractores se encargaron de arar la finca, donde luego sembrarán girasoles. Por otro, el Grupo Popular en el Ayuntamiento ha iniciado una recogida de firmas pidiendo al Secretario de Asuntos Penitencia-

rios que desista de la idea de ubicar una macro-cárcel en Guadalajara.

La primera ya fue un verdadero éxito, casi una "fiesta" dentro del clima de preocupación que se vive en el barrio. En cuanto a la recogida de firmas, Bris se muestra muy esperanzado y hace un llamamiento a toda la ciudadanía: "Solamente unidos podemos conseguirlo".

FERNANDO ROJO

LA CONFERENCIA DE TRILLO, SUSPENDIDA

Por motivos personales del profesor Emérito de la U.N.E.D., Antonio Fernández Gallano, ha sido aplazada la próxima conferencia del ciclo "TV Encuentros culturales", organizados por la Asociación Central de Trillo I. Dicha Conferencia, titulada "La conquista de las Indias: Leyenda y realidad", estaba programada para el próximo día 23 de abril. Con antelación, se anunciará la fecha definitiva para su celebración. ●

Anunciación 92

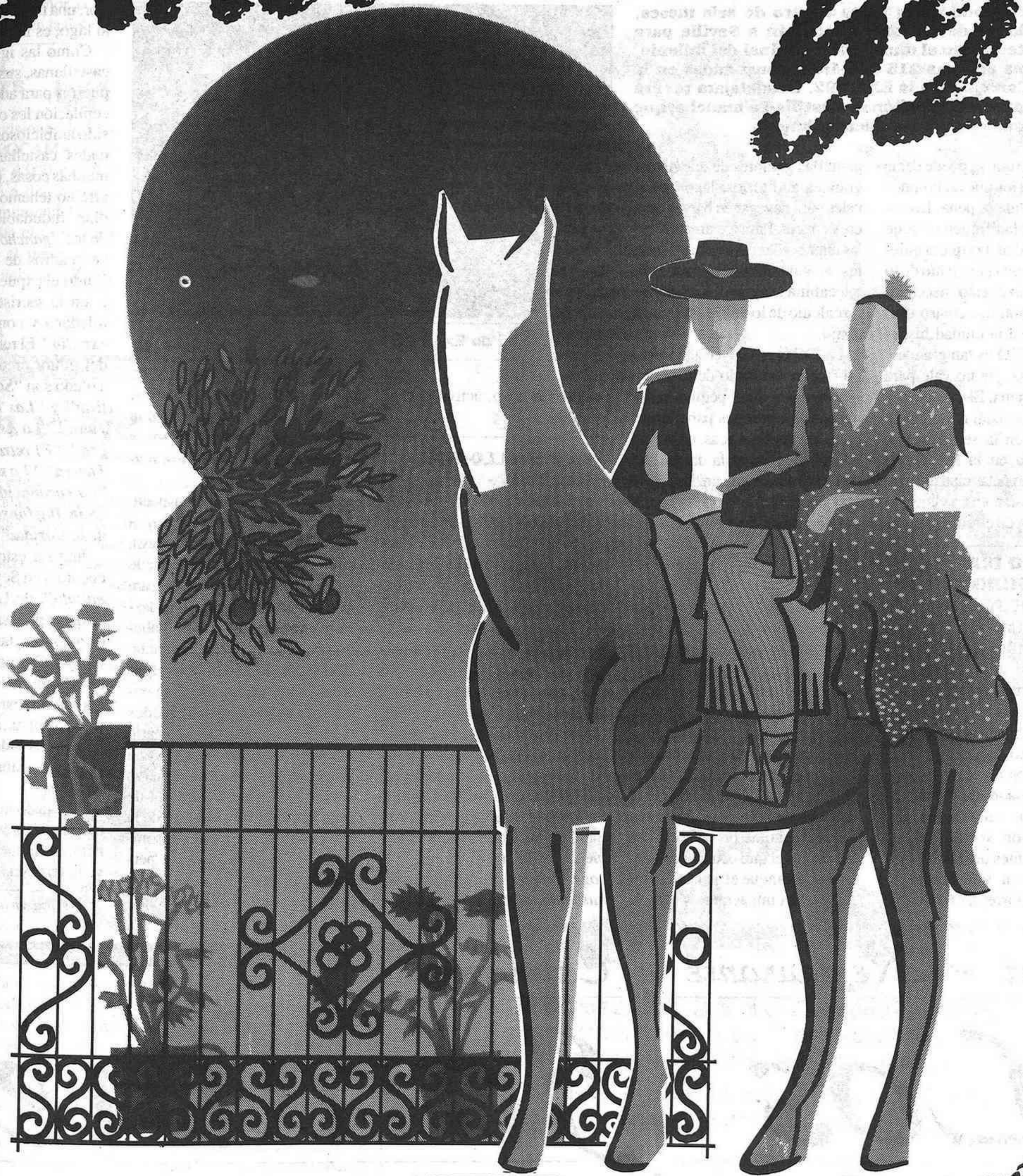

Sin ir más lejos

Centro Comercial



Alcalá de Henares

Del 23 de Abril al 3 de Mayo

INAUGURACION DE EXPO '92 SEVILLA

El mundo en un pañuelo de 215 hectáreas

➔ 95 pabellones dan forma a una gran ciudad hecha para ser contemplada

Desde el pasado lunes hasta dentro de seis meses, varios millones de visitantes acudirán a Sevilla para tener contacto con el mundo de este final del milenio, que se apiña en unas 215 hectáreas construidas en la Isla de la Cartuja para la EXPO-92. Guadalajara tendrá su escaparate en el Pabellón de Castilla-La Mancha, que fue inaugurado por el Presidente Bono.

Lo primero que se puede decir de la EXPO a los que no la conocen, es que vale la pena. Lo segundo, que planifiquen el viaje con tranquilidad, porque si quieren ver un treinta por ciento de lo que allí hay expuesto, necesitarán, como mínimo, cuatro días de estancia en la ciudad hispano-lusa. La EXPO es tan grande y tan ambiciosa que no vale para un fin de semana. El que lo haga se arriesga a quedar reventado y marcharse con la sensación de haber estado en la EXPO, de paso, como aquellas ciudades que rodeas, sin parar, en un viaje, por una carretera de circunvalación.

CUATRO DIAS, COMO MINIMO

Porque la EXPO es, sobre todo, una ciudad. Una ciudad levantada a marchas forzadas en un erial que anegaba periódicamente las riadas del Guadalquivir, más allá del recinto ferial, y que sólo sirvió para dar cobijo a un tranquilo monasterio donde alguna vez residieron los reyes de España. De este pasado inhóspito, no queda nada. La Ciudad está conectada con Sevilla a través de siete puentes de diseño futurista, y en su seno acoge 90 pabellones, torres de 60 metros,

pantallas gigantes de televisión, grandes auditorios, lagos y canales para navegar en barca como en Venecia. Para los amantes de las alturas y las panorámicas fuertes, el vuelo del monorraíl o la telecabina le ayudarán a hacerse un cálculo de lo que le espera allí abajo.

La EXPO es Universal, y como tal refleja el estado del mundo. Los países más pequeños se agrupan en grandes pabellones, como de las Américas, en donde se puede apreciar la diversidad de un continente de un tirón. Los europeos o los árabes tienen pabellones independientes, algunos de ellos perfectamente identificados por su arquitectura exterior. Cada Pabellón es una postal del país en cuestión. El de Estados Unidos, a falta de historia, apuesta por el futuro mediante la imagen y sonido. Los europeos combinan la tecnología y el diseño con las obras de arte de su pasado histórico. Hay pabellones que buscan la nota de originalidad como el de Chile, que se ha traído un iceberg del Artico, o los bolivianos, que darán a mascar hojas de coca. El de España es el que ocupa más hectáreas, y aunque el aspecto exterior no sea impactante, promete

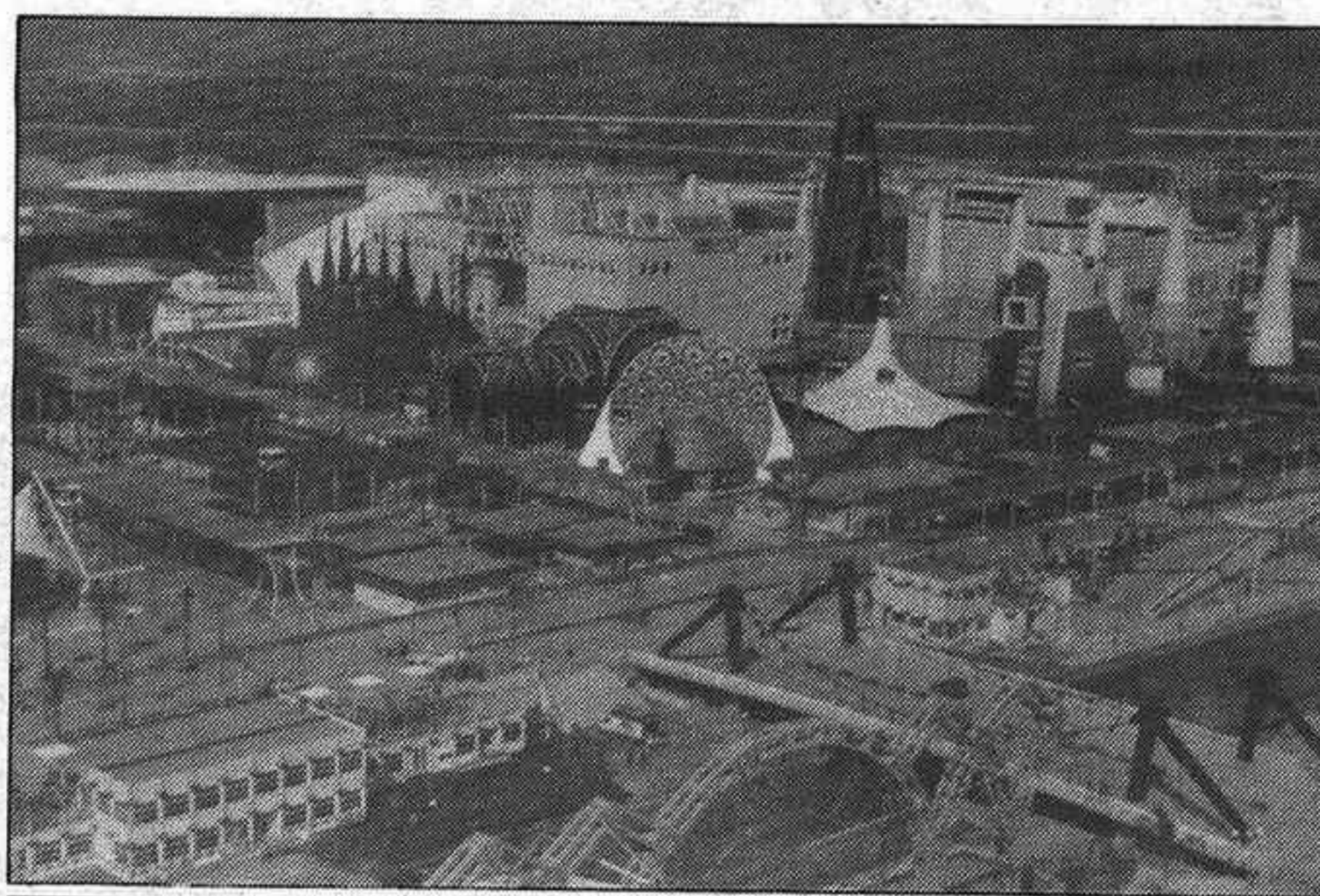

Vista parcial de Expo '92

EL DECANO ▲

un sin fin de atractivos en su interior.

EL PABELLON DE CASTILLA-LA MANCHA

Bordeando el lago se encuentran los pabellones de las 17 autonomías españolas. El de Castilla-La Mancha se encuentra entre un frío pabellón acristalado de Canarias -desconocemos su interior- y el colosalismo del de Aragón, uno de los que cuentan con mayor presupuesto. Definir al pabellón de Castilla-La Mancha es difícil. El escritor peruano, Mario Vargas Llosa, resaltaba la elegancia y la sobriedad, reflejo del espíritu de Castilla. Su diseñador, el arquitecto Antonio de las Casas, hacía hincapié en los mismos valores: "recoge el espíritu castellano, ensimismado, algo tosco al exterior

pero con unos interiores nítidos, serenos, como un caparazón que oculta una joya, como fueron y son las arquitecturas vernáculas de esta región".

Esta sobriedad de su aspecto exterior, una estructura de caja a base de manera laminada de haya, importada de Dinamarca, puede ser el principal inconveniente para el visitante apresurado, que descarte entrar en uno u otro pabellón en función de la apariencia. El interior del Pabellón es funcional, aprovechando al máximo los espacios. Consta de dos módulos, separados por un patio interior pero unidos por una pasarela, en los que se resuelve buena parte de esa filosofía de estar dentro y fuera, al raso de la lluvia o al acomodo de la sombra. Desde dentro, todo es perceptible, a través de paredes frontales de cristal. En el piso supe-

rior, una terraza con bellas vistas al lago, es la única concesión.

Como las iglesias románicas castellanas, sus tesoros están de puertas para adentro, y en su recopilación los organizadores han sido ambiciosos. En las comunidades castellanas nos faltará muchas cosas, pero en historia y arte no tenemos nada que envidiar. Indudablemente que uno de los "ganchos" serán los nueve cuadros de El Greco, destacando el expuesto habitualmente en la sacristía de la catedral toledana y conocido como "El expolio". El resto de los cuadros del pintor cretense afincado en Toledo son "San Juan Evangelista" y "Las lágrimas de San Juan", "La Asunción de la Virgen", "El retrato del Cardenal Tavera", "La sagrada familia", "La coronación de la Virgen", "San Ildefonso" y "La virgen de la Caridad".

Junto a estos lienzos se encuentran en Sevilla, "la bola del mundo", de Lorenzo Vaccaro, esfera en plata en la que se muestra el mapa de las Américas, y la famosa Custodia de Arce, obra de orfebrería del siglo XVI en la que se emplearon 18 kilos de oro y 183 de plata, aunque viajará de nuevo a Toledo para protagonizar la procesión del Corpus el 21 de junio.

El arte contemporáneo está también representado en el Pabellón, aunque desde el punto de vista guadalajareño echemos de

(Continúa en la pág. siguiente)

Bar - Restaurante y Carnicería

Los Jardines

Plaza

Caidos, 11

Tls.(911) 29 51 17

29 52 37

Los más variados menús

al mejor precio

TENDILLA
(Guadalajara)



El Greco, "gancho" del pabellón de Castilla - La Mancha



(Viene de la pág. anterior)

menos algún pintor de esta provincia, posiblemente Fermín Santos, Benjamín Palencia, Antonio López Torres, Antonio López García, Rafael Canogar, Antonio Prieto, Fernando Zobel, Gustavo Torner, Alberto Sánchez y Manuel Villaseñor, serán los autores con obra en la EXPO.

manchega en Sevilla rondará los 800 millones de pesetas. De ellos, 400 han sido destinados a la construcción del pabellón (1.400 metros cuadrados y un sótano de 800 metros útiles) y el resto servirá para financiar los contenidos y las actividades programadas. Las cuatro cajas de ahorros de la Región son los principales financiadores de EXPOCAMAN, con 600 millones de pesetas. A última hora se incorporaron al Patronato las diputaciones provinciales.

municipal de bailes de Guadalajara, éstos últimos para interve-

nir el día 29 de mayo dentro de la jornada programada para cele-

brar el Día de Castilla-La Mancha. □ SANTIAGO BARRA

CINCO MIL VISITANTES DIARIOS



Según las previsiones del Patronato de EXPOCAMAN, se espera que entre 4.000 y 5.000 personas visiten a diario el recinto de esta Comunidad. Según informó en su día el Consejero de Presidencia, el presupuesto final de la presencia castellano-

Durante los 176 días que dura la EXPO, habrá más de 50.000 actuaciones y actos culturales que servirán de complemento vivo a lo expuesto en los pabellones. Ya hay confirmada alguna presencia de nuestra provincia, como es el caso del cantautor José Antonio Alonso, o el grupo

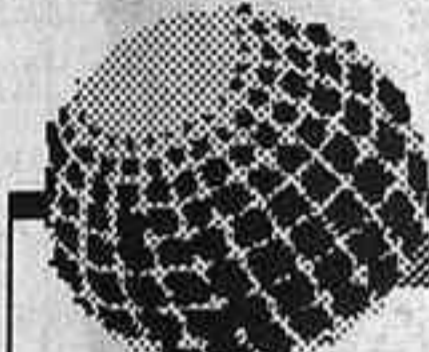

Un viaje a Sevilla

Si usted está interesado en ir a Sevilla durante la Expo, y no es estudiante o jubilado -grupos de edad que están teniendo acceso a ofertas subvencionadas-, no tendrá más remedio que rascarse el bolsillo y acudir a alguna agencia de viajes donde han empezado a salir ofertas de las más variadas. Lo más económico, para estancias prolongadas, es establecer el cuartel general en la Costa de Sol y apuntarse al viaje diario hasta Sevilla en autocar.

Acercarse hasta los hoteles de Sevilla cuesta dinero, del orden de las 50.000 pesetas por tres noches en hoteles de tres estrellas, viajando en autocar. Hay "paquetes" que no incluyen transporte, que vienen a salir por las diez mil pesetas diarias en hoteles de tres estrellas.

Los más exquísitos pueden elegir entre los lujosos rusos anclados en el Guadalquivir, a 23.500

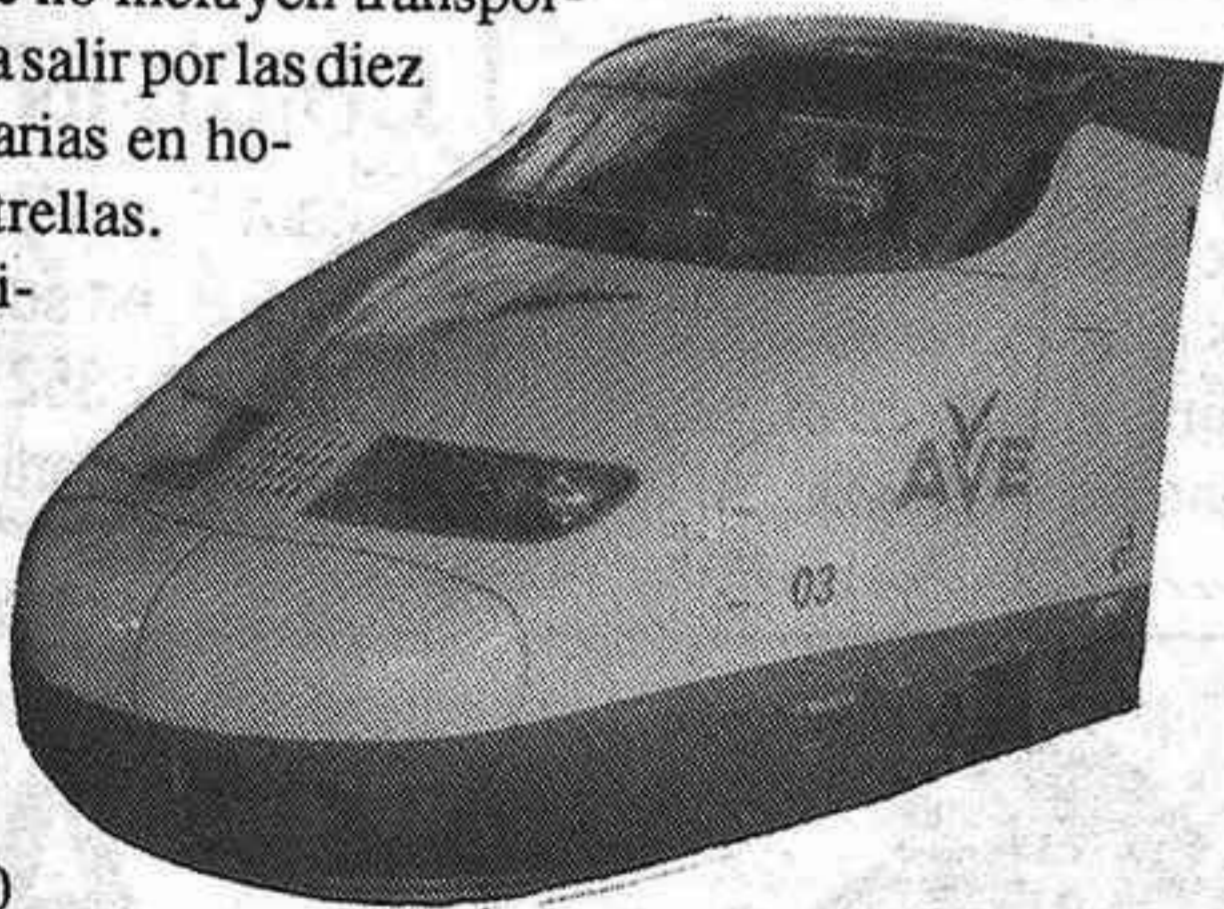

pesetas la habitación doble, o el insuperable Alfonso XIII (85.000 pts por dos noches, incluyendo el avión).

Además del hotel, en los "paquetes" que manejan los tour operadores tienen una especial incidencia en la forma de transporte. Ahora lo que está de moda es ir en el tren de alta velocidad AVE que tiene tres categorías: club, preferente y turista. El billete más barato (tres de la tarde) cuesta 6.000 pesetas, sube a las 8.400 a las 7 de la mañana y se queda en 7.200 a la una. Si a alguien no le cuadran las horas, tiene Barajas muy cerca, con unos vuelos a Sevilla que el AVE ha conseguido descargar. Para los pacientes amantes de la carretera, comunicales la grata noticia de que se ha completado la Autovía Madrid-Sevilla, aunque tenga algún tramo inaugurado deprisa y corriendo.

Para todos, una buena noticia. Aunque los precios de restaurantes y "garitos" de Sevilla se han duplicado en el mes de abril, a los de Guadalajara no nos van a asustar acostumbrados a las tarifas de esta Ciudad.

Y una última recomendación: para ir a la EXPO, zapatillas, pantalón corto y una buena gorra. Más metidos en verano, busquen un pabellón fresquito para la hora de la "siesta" y no salgan hasta que refresque. Es Sevilla. □

PAGO FIJO MENSUAL



LA FACTURA DE LA LUZ SIN SORPRESAS



Llamémos al **22 35 16** (Teléfono Eléctrico) y le diremos el importe exacto que Ud. deberá abonar en sus próximas facturas de Unión Fenosa con el Pago Fijo Mensual.

Y, si lo desea, en el momento podrá decidirse por el Pago Fijo Mensual y beneficiarse de sus ventajas a partir del mes siguiente.



UNION FENOSA
SABEMOS COMO VIVEN LAS PERSONAS



INAUGURACION DE EXP '92 SEVILLA

Cuatro obras de arte de Guadalajara

➔ Dos cuadros, una talla y una casulla, propiedad del Obispado de Sigüenza-Guadalajara, han viajado hasta la EXPO

Una artística casulla de estilo filipino, bordada en plata y oro, ha sido destinada al pabellón de la Santa Sede, en donde, además de oír misa, los visitantes podrán contemplar una rica colección de arte y objetos relacionados con el culto.

Las otras tres obras de arte de la diócesis seguntina se encuentran en el Pabellón de Castilla-La Mancha.

Atendiendo a su tasación -360 millones de pesetas-, el cuadro de Zurbarán "Inmaculada Niña", es el más valioso. De estilo barroco, fue pintado entre 1-640 y 1.644 por encargo del Ayuntamiento de Sevilla, y en su inferior figuran varios monumentos significativos de la ciudad hispalense. Ha sido expuesto en varias capitales del mundo en

muestras itinerantes de Zurbarán.

Hasta Sevilla ha viajado también una talla románica del siglo XII, "Virgen con el niño", asegurada en 40 millones de pesetas. Su origen está en el pueblo de Mojares, y es tremendamente expresiva de las líneas escultóricas del románico castellano.



Talla policromada del siglo XVI originaria de Pozancos

ALCARRIA ALTA



"Inmaculada Niña", de Zurbarán

ALCARRIA ALTA

La última obra de arte cedida por el Obispado al Pabellón regional es una tabla policromada de estilo gótico-flamenco, del siglo XV, que representa el en-

tierno de Cristo. Procede de Pozancos y está tasada en 10 millones de pesetas.

Todas estas obras se encuentran habitualmente en el Museo Diocesano de Sigüenza. □



Talla románica del Siglo XII, originaria de Mojares

ALCARRIA ALTA

NECESITO CHICA INTERNA
para Pozuelo (Madrid)
Buen sueldo
Tfno.: 352 34 82
Llamar a partir de las 6

Por experiencia

SAHER INFORMATICA, S.L.

OFERTA ESPECIAL GAMA ENTRY
LIMITADA A STOCK DE 500 UNIDADES

SAINSAT E286 - 12 CPU 80286-12, 1024 KB RAM HDD 42 MB, FLOPPY 3 1/2" HD MONITOR VGA COLOR 256 KB	SAINSAT E386SX - 16 CPU 80386SX-16, 1024 KB RAM HDD 42 MB, FLOPPY 3 1/2" HD MONITOR VGA COLOR 256 KB
------------------------------------------------------------------------------------------------------------------	----------------------------------------------------------------------------------------------------------------------

119.500 ptas. 129.500 ptas.

SAINSAT E386 - 25 CPU 80386DX-25, 2048 KB RAM HDD 106 MB, FLOPPY 3 1/2" Y 5 1/4" HD MONITOR SUPER VGA COLOR 512 KB

189.500 ptas.
PRECIOS I.V.A. INCLUIDO

ALCALA DE HENARES: TALAMANCA, 19. TELEFONO (91) 881 84 66* FAX (91) 881 87 22 C.P. 28807
GUADALAJARA: FELIPE SOLANO ANTELO, Local 6 A TELEFONO (911) 25 32 76* FAX (911) 25 32 77 C.P. 19002
CENTRAL ASISTENCIA TECNICA: TELEFONOS: HOT LINE (91) 882 82 36* MOVIL 24 H. (908) 61 13 58

TRAIL
SONIDO PROFESIONAL HI-FI

INSTALACIÓN, AJUSTE Y REPARACIÓN

C/ Boixareu Rivera 68. GUADALAJARA - Tel. 21 90 21

CLINICA DENTAL EUROPA, S.A.
ESPECIALIDAD EN PROTESIS DE PORCELANA
DISPONEMOS DE LABORATORIO PROPIO

ENDODONCIA - OBTURADOS - ORTODONCIA
EXTRACCIONES - PROTESIS REMOVIBLES Y FIJAS

Nuestros técnicos son diplomados por I.P.I. (USA)

CALLE MAYOR, 9 - 1.º IZQDA.
TELEFONO: 21 59 08 - 19001 GUADALAJARA

El PSOE provincial tacha al PP de "crear una actitud insolidaria" en el tema de trasvases

La Comisión Ejecutiva provincial del PSOE ha manifestado, a través de una nota de prensa, que "determinados sectores y sobre todo miembros del Partido Popular" están realizando una serie de actuaciones y declaraciones a cerca del trasvase y la sequía "tendientes a crear una actitud insolidaria y una sensación de victimismo".

Los socialistas de Guadalajara piensan que es necesario redefinir el carácter excedentario de los desembalses, pero hasta que esto no ocurra proponen "limitar el trasvase hasta los niveles que permitan la recuperación de los embalses" de nuestra provincia.

Finalmente, la Ejecutiva socialista se declara solidaria con el resto del Estado y exhorta a las administraciones regional y provincial para acometer nuevas obras de captación de agua que garanticen el abastecimiento a los domicilios guadalajareños.

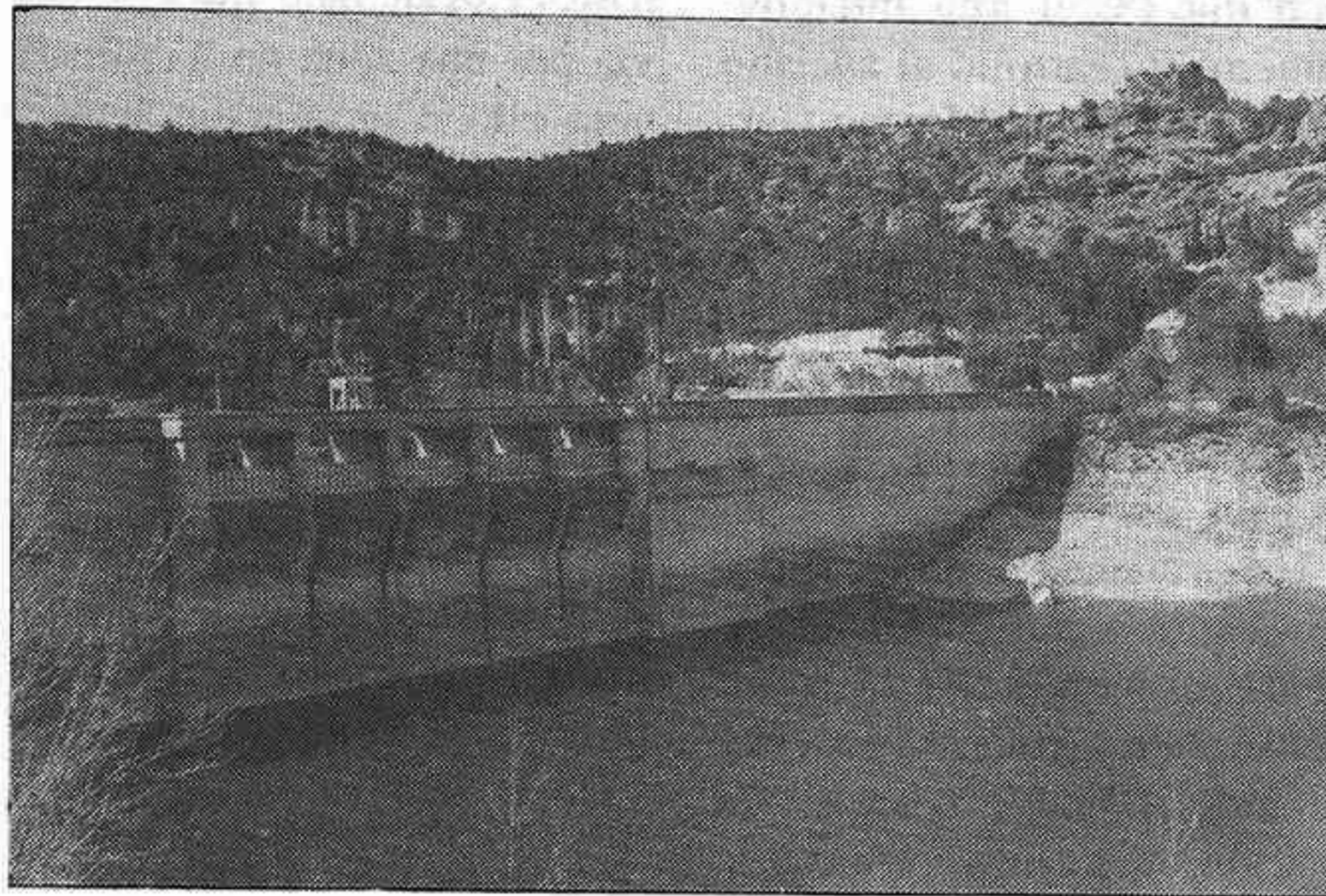

Los socialistas piden que redefina el carácter excedentario de los trasvases

EL PSOE Y EL HENARES

En otro orden de cosas, este mismo órgano del PSOE se ha unido a los ayuntamientos del Corredor del Henares en la preocupación por el medio-ambiente del río, sobre todo tras la muerte de cientos de peces hace varias semanas.

Así, los socialistas de Guada-

lajara creen que salvaguardar el entorno medio-ambiental del río puede perfectamente ir en consonancia con el crecimiento industrial de la zona, a través del apoyo a programas de tratamiento de residuos industriales y de la formación de mancomunidades cuyo fin sea preservar el ecosistema. □

36 empleados más

Según el Instituto Nacional de Empleo (INEM) de Guadalajara, la variación en las cifras de la estadística de marzo indica un aumento de 36 personas empleadas, que supone una subida del 0,91% sobre el mes anterior.

El aumento se produce en los sectores de "sin empleo anterior", "agricultura" y "servicios", disminuyendo en las áreas de "construcción" e "industria".

Sin embargo, la tasa de paro sobre población activa sube levemente, del 8,01 al 8,08 por

cientos. Comparado con el mes de marzo de 1.991, se ha producido una disminución del desempleo en términos absolutos de 292 personas.

2.439 parados entre 20 y 34 años

Por otra parte, una estadística solicitada por los senadores populares Bris y Hernando al Gobierno refleja que en nuestra provincia hay 2.439 parados entre los 20 y 34 años, lo que representa un 60% sobre el total en estos índices. □

Dra. Leónides Maza Alba GINECOLOGA

CONSULTAS: Miércoles, 19 horas y Sábados, 12 horas

PREVIA PETICION

Doctor Fdez. Iparraguirre, 6 (Clínica Sanz Vazquez),
Tfnos. 227211-227200

CONSULTA DE OFTALMOLOGIA

D.ª M.ª ESTHER LIJO ALONSO

Médico Cirujano especialista en ojos

Prevención y Tratamiento de los problemas oculares

Consulta: Tardes, previa petición de día y hora, al Tfno. 911-216405

Centro Comercial

PARA MAYOR
INFORMACION:

(911) 26 23 46
Srta. M.ª Sol

En el centro comercial VISTAHERMOSA

encontrará el local ideal
para su inversión

- ⇒ Siguiendo la tendencia Europea de concentración de actividades comerciales, ocio y oficinas, en edificios de alto Standing
- ⇒ Consiguiendo una óptima relación Calidad - Precio
- ⇒ En la mejor Zona Residencial de Azuqueca de Henares

CONSTRUYE
LERGA S.A.
EMPRESA CONSTRUCTORA

Financia:  iberCaja

VISTAHERMOSA AZUQUECA DE HENARES

AZUQUECA

Inauguración de un centro social

El consejero de Bienestar Social, Antonio Pina, en compañía del Alcalde de Azuqueca, inauguran el martes día 14, las instalaciones del nuevo centro social municipal de Azuqueca de Henares.

El centro social de Azuqueca, que cuenta con una superficie útil de 679 metros cuadrados, ha sido financiado por la Junta con 16,5 millones para una inversión total de 70 millones.

HORCHE

El vino como protagonista

El próximo domingo, último del mes de abril, tendrá lugar la decimotercera edición del tradicional Concurso del Vino de Horche; una celebración que va a más y que se ha incrustado por méritos propios dentro de nuestro calendario festivo.

El año pasado participaron una treintena de vinateros que acreditaron la buena salud de los caldos horchanos. Sin lugar a dudas, ni el número ni la calidad decrecerán en esta ocasión. La bodega "Los Sallillas" volverá a acoger a co-

secheros y cientos de visitantes que desayunarán migas, comerán en hermandad, cantarán con la ronda de Horche, bailarán sevillanas...

Y todo gracias al tesón de un grupo de hombres que se encargan todos los años de contactar con los vinateros, las firmas publicitarias, los catadores y las actuaciones, en un trabajo oscuro, pero que finalmente es recompensado con el gran tirón del certamen. □

F.R.

SUCESOS

El tren arrolla a un anciano

Hacia las 17,50 horas del pasado día 13, el tren Intercity, número 172, arrolló al anciano de 89 años Julián Moreno García, vecino de Azuqueca, en el momento en el cual cruzaba la

vía férrea por el km. 44,350. Al parecer, el anciano, que cruzó la vía por una zona no habilitada para ello. Como consecuencia del accidente, resultó muerto. □

Incendio en una vivienda de Castilmimbres

Una vivienda de la localidad de Castilmimbres sufrió un incendio el pasado día 13, en el cual se produjeron daños por valor de unas 100.000 pesetas. La ignición, cuya causa apunta hacia

una chispa de la chimenea, fue sofocada tres horas después de iniciarse gracias a la ayuda de un camión de bomberos y varios vecinos del pueblo. □

Roban joyas, valoradas en un millón de pesetas, en un domicilio de El Casar

Un vecino de Madrid, cuyo nombre no ha sido facilitado, ha denunciado ante la Guardia Civil, la sustracción, del interior de su vivienda, en el Casar, de 50.000

pts. en metálico y joyas valoradas en un millón. Por el momento, no se ha producido la recuperación de este botín. □

Herido grave al chocar su vehículo contra un poste de teléfonos

El pasado día 14, a la altura del kilómetro 34,600 de la carretera GU-134, término de Puebla de Beleña, se registraba la salida, por el margen izquierdo de la calzada, y posterior choque contra un poste telefónico y vuelco, del

vehículo conducido por Eduardo Aguado Yebra, de 22 años. Como causa del accidente se apunta la posible somnolencia del conductor, que recibió heridas calificadas como graves. □

MONDEJAR

Mondéjar tendrá un centro asesor de la mujer

La Presidenta de la Asociación de Amas de Casa de Mondéjar manifestó el deseo de que el municipio contara con un centro asesor de la mujer, durante una visita que giró la viceconsejera de la Mujer, Charo Tapia. Esta afirmó que esta petición le había sido trasladada por la Alcaldesa y que las previsiones son que se ponga en funcionamiento este mismo año.

La Viceconsejera y la Alcaldesa estudiaron posteriormente la situación en que se encuentran las mujeres empleadas en la fábrica textil de Carabaña, que en palabras de la Alcaldesa están sufriendo una marginación como mujeres y como trabajadoras. La Alcaldesa ha mantenido una reunión con las mujeres de Mondéjar empleadas en Mapik S.A. en la que se comprometió a apoyar a las cuarenta familias de Mondéjar y ser transmisora del problema a la Junta de Comunidades. □

Dr. Vicente Marqueta Roy ENDOCRINOLOGÍA Y NUTRICIÓN

(Diabetes, obesidad, trastornos del crecimiento, tiroides, etc)

CONSULTA, previa petición de hora, al Teléf. 22 59 70

C/. Boixareu Rivera, 24-1º C- GUADALAJARA



en cadena. Vía satélite.

Sonido digital. Los 40.

Los que más se oyen.

Y tan joven como para SER el

primer programa en audiencia de

las F.M.

Esto es lo principal.

RADIO 40 HENARES 99.8 FM
C/:- TORRELAGUNA, 8
AZUQUECA DE HENARES
GUADALAJARA

Primeros

y

Principales.



MASTER A LA
POPULARIDAD
1979 Y 1981

PLACA DE PLATA
INTERFLORA
35 AÑOS A
SU SERVICIO

FLORISTERIA OCELOS

40 AÑOS AL SERVICIO DE NUESTROS
CLIENTES Y AMIGOS

RECORDAMOS NUESTRO SERVICIO A DOMICILIO

MAYOR 36
GUADALAJARA

TFNO: 22 75 66

SIGÜENZA

Plaza del MENTIDERO

Un museo para Fermín Santos

El Ayuntamiento, sin dar por su parte publicidad, trabaja para que la idea de instalar un museo o sala que contenga parte de la obra de don Fermín Santos sea una realidad a no muy largo plazo. El deseo es compartido por la población y desde medios de información provinciales y nacionales ya se ha lanzado la idea.

Fermín Santos es persona tan humilde y sencilla como artista en grado sumo. Los que tenemos la suerte de compartir su amistad, conocemos su amor a la ciudad que tuvo la suerte de que se instalara con su familia. Todavía guardan mis retinas los primeros cuadros expuestos en el antiguo salón de sesiones y en la Plazuela de la Cárcel. El retrato de un personaje popular de entonces con un cigarrillo liado en la boca era tan cabal que se dudaba si el Sr. Ruipérez estaba allí en persona o era realmente la imagen plasmada en el lienzo. Y no digamos nada del cuadro del perrito de su esposa doña Tomasa Viana. Naturalmente, la obra de don Fermín es tan amplia que si hablo de estas dos obras es porque la evolución artística ha sido tan notable que no sabría buscar las palabras exactas para definir su trabajo.

El equipo de gobierno municipal anda en conversaciones con sus hijos, Antonio y Raúl, para encontrar el lugar idóneo y la obra que debe contener la sala que se habilite. Don Fermín Santos es cronista artístico de la ciudad y debe de tener la consideración que su categoría merece, por lo que hay que dar un margen para que se llegue al final sin precipitarse y con la importancia adecuada. □

JUAN CARLOS GARCIA MUELA

SIGÜENZA

Bodas de plata de una peña

En tiempos en los que las peñas se plantean su desaparición, la peña "El Tropezón", de Sigüenza, va a celebrar el veinticinco aniversario de su fundación. Los peñistas han preparado un viaje de amistad a Bélgica para sus componentes, aprovechando el puente del 1º de mayo. En su desplazamiento tienen previsto visitar el mar del Norte, Brujas, Amberes y la capital belga.

La peña "El Tropezón" comenzó a funcionar con treinta y cinco personas y, a lo largo del tiempo, no sólo se han mantenido, sino que han aumentado su número pasando a los cuarenta y cinco peñistas actuales. La peña tiene como máxima no sobrepasar el medio centenar para que no se produzcan confusiones por un exceso de miembros, que desde un punto de vista económico pudieran beneficiar por la suma de aportaciones, pero por los no menos importantes como la convivencia y el ambiente sería negativo.

El uniforme sigue siendo el

tradicional para ellos: Blusa verde, boina y fajilla rojas, camisa y pantalón blancos -el primer día festivo- y calzado adecuado. En años en los que el movimiento de las peñas en la capital provincial era balbuceante, desfilaron por las calles, en Ferias, para dar ambiente y ánimo a los futuros peñistas.

TEATRO Y MUSICA

El próximo sábado, día 25, a las 18 horas, en el Centro Cultural Municipal, habrá una representación teatral por el grupo "Taraneja", patrocinado por Ibercaja y con la colaboración del Ayuntamiento seguntino. La programación cultural del mes se complementa con audiciones musicales en la Plazuela de la Cárcel, patrocinadas por la misma entidad, y un concierto de música sacra por el coro "Novi Cantores", por gentileza de Caja Guadalajara. □

JUCAR

El PP considera una "ofensa" la supresión de estaciones de RENFE

Los senadores Bris y Hernando creen que la decisión de RENFE de dejar únicamente en nuestra provincia con la categoría de estaciones a las de Azuqueca, Guadalajara, Yunquera, Espinosa y Sigüenza, resulta una "ofensa" hacia pueblos como Jadraque y Humanes, que a partir de ahora serán considerados apeaderos.

Asimismo, califican de "injusto" el juicio de faltas contra un senador (Bris), varios alcaldes y diputados provinciales, que tendrá lugar el próximo 26 de mayo, "por el simple hecho de que estos han defendido los intereses de la provincia", afirman [Pararon el Talgo, durante una manifestación, a su paso por Baidés]. □

SUSCRÍBASE
EL DECANO
de Guadalajara

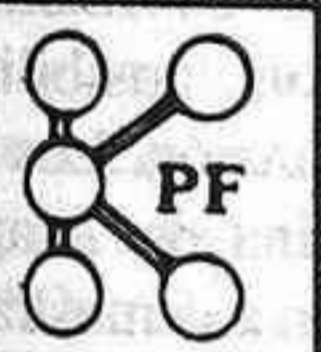

Piscinas
POLIFIBRA, S.A.
Su sueño hecho realidad

Domicilio Social: POLIFIBRA - Teléf. (911) 22 21 64 - Tarazona (Guadalajara)

OFERTA MARMOL:
"BEISERPIENTE"
EN LOSA DE 30X30X1,5 Cms.

SIN PULIR, A, 1400 PTAS. /M²
INTERESADOS LLAMAR:
TELEFONO: (91) 67 10 933 - 67 33 094
FAX: (91) 669 02 01

Cafetería - Restaurante
"INFANTADO"

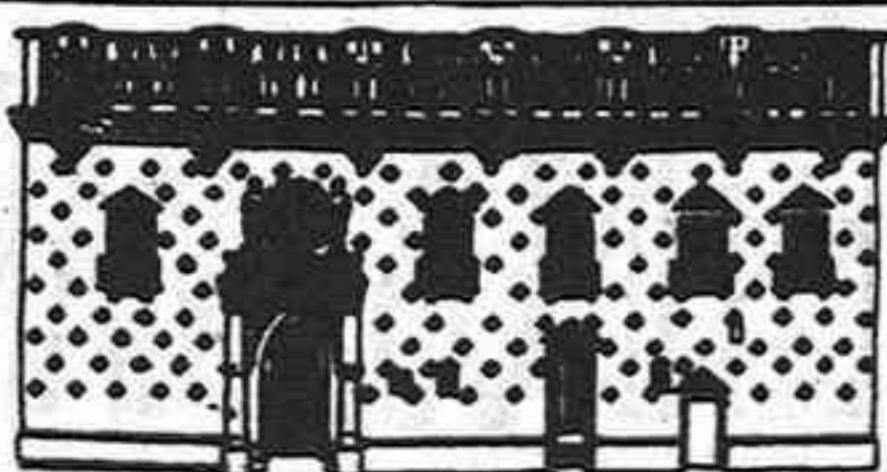

Especialidad Zarzuela de Pescado

Carnes a la Plancha

SALONES INDEPENDIENTES

Fco. Quevedo s/n - Teléf.: 21 83 24 - GUADALAJARA

TODO UN DETALLE



DISEÑO EN
COCINAS EN

**PORQUE LOS DETALLES
HACEN CALIDAD...
CUIDAMOS EL DETALLE.**

C/ San Roque 28 - Guadalajara - Tfno. 911 21 80 31

Guadalajara, en 1991, ha perdido población de derecho, respecto a 1986, pero ha ganado en población de hecho

⇒ Según datos de 1 de marzo pasado, se ha registrado aumento poblacional en 63 municipios mientras ha disminuido en 207

A través de la Oficina de Coordinación Informativa del Gobierno Civil, nos llegan datos del padrón y censo de población de la provincia, con referencia al 1 de marzo pasado.

En el cómputo global de población, hay que dejar constancia de que el total de la de derecho asciende a 145.593, mientras que la de hecho llega a 149.067. Comparando ambas con la de 1 de abril de 1986, tenemos 718 personas menos de derecho (entonces eran 146.311), pero contamos con 3.059 más en población de hecho, ya que entonces había 146.008.

Más hombres que mujeres

Respecto al cómputo de la población, por sexos, predominan los varones sobre las hembras. En población de derecho hay 1815 varones más que mujeres, manteniéndose este predominio en las tres zonas de Guadalajara, Molina y Sigüenza. Si en Guadalajara hay 1.112 varones más que féminas, en Molina hay 340 y 463 en Sigüenza. Respecto a la distribución de esta población por zonas: en Guadalajara, con 157 municipios computados, hay 121.744 (61.428 varones y 60.316 mujeres); en Molina de Aragón, con 59 municipios hay 10.780 (5.560 varones y 5.220 hembras), y en Sigüenza, con 71 municipios 13.069 (6.716 varones y 6.353 hembras).

Los que suben

Computando la población de derecho, con arreglo a la existente en 1 de enero de 1990, son 63 las localidades que han registrado aumento en su censo, 207 han perdido habitantes y 14 no han variado. Las 63 privilegiadas son estas: Adobes, Alarilla, Albares, Alhóndiga, Alique, Almoguera, Almonacid de Zorita, Alocén, Auñón, Azuqueca de Henares, Berninches, La Bode-

ra, Cabanillas del Campo, Campillo de Ranas, Cañizar, El Cardoso de la Sierra, Castilforte, Castilnuevo, Cifuentes, Cobeta, Congostrina, Chiloeches, Chillarón del Rey, Durón, Esplegares, Fontanar, GUADALAJARA, Henche, Hita, Huertahernando, Mantiel, Matarrubia, Membrillera, La Mierla, Mohernando, Monasterio, El Olivar, Olmeda de Cobeta, Paredes de Sigüenza, Pioz, Quer, Rebollosa de Jadraque, Sacecorbo, Saucha, Sayatón, Selas, El Sotillo, Taragudo, Taravilla, Tendilla, Torija, Torre del Burgo, Torrejón del Rey, Torrubia, Tórtola de Henares, Tortuero, Traid, Trijueque, Uceda, Valdeaveruelo, Valverde de los Arroyos, Villanueva de la Torre, Villares de Jadraque, Yebes y Yunquera de Henares.

Conviene aclarar que este aumento de población, en bastantes de estos pueblos, se mueve en el nivel de las unidades.

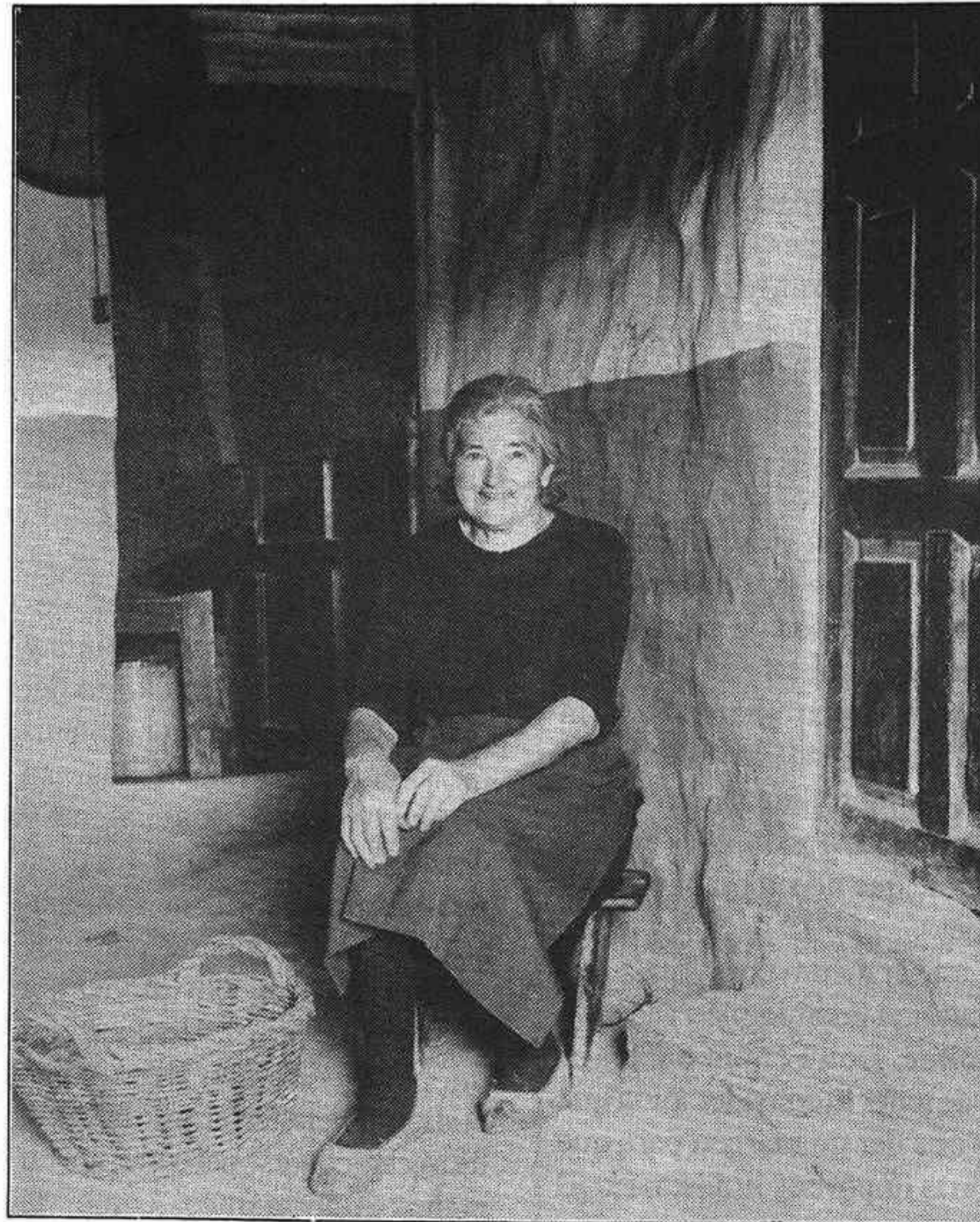

El envejecimiento de la población provincial es galopante, con más de 200 pueblos que pierden habitantes

SANTIAGO BERNAL ▲

Las que tienen igual población que en 1986 son las siguientes: Barriopedro, Canredondo, Copernal, Embid, Escariche, Espinosa de Henares, Establés, Iniéstola, Megina, Pozo de Almoguera, Santiuste, Sienes y Valderrebollo.

Algunas reflexiones

Que vayamos aumentando en población de hecho, pero que descendamos en la de derecho, viene a significar que hay bastante ciudadano "flotante" en la provincia. Son concretamente 3.474 personas las que viven aquí, entre nosotros, pero que no "cuentan" al momento de los cómputos, las consideraciones y los repartos. Son personas que se benefician de nuestros servicios pero que no suman para cálculos demográfico-económicos, sobre todo en aquellos que se mueven por la vía exclusiva de las cifras.

Sigue el aumento de población en Guadalajara, Azuqueca, Cabanillas, Fontanar y Yunquera (Corredor del Henares), mientras en el eje Brihuega, Cifuentes, Trillo, solo es el segundo el que suma nuevos habitantes, reafirmando sus posibilidades ciertas de expansión. Los retrocesos de Molina de Aragón y Sigüenza vienen a demostrar, una vez más, lo difícil que está resultando, no solo entrar en línea de expansión demográfica, sino incluso en la fijación de la población actual. Con el crecimiento vegetativo negativo que venimos acusando desde hace ya algunos años (mueren más que nacen), resulta difícil soñar con horizontes de conversión de la gráfica actual. Compensa ese crecimiento cero la llegada de población, procedente de otras provincias, en busca de los puestos de trabajo que, sobre todo en el Corredor del Henares, se vienen creando. □

Municipios con población superior a 1.000 habitantes y su tendencia (1 de abril de 1992)

Municipios	Pob. de derecho	Pob. de hecho.	Tend.
Albalate de Zorita	1.008	1.014	Baja
Almonacid de Zorita	1.012	976	Sube
Alovera	1.336	1.371	Baja
Azuqueca de Henares	11.624	11.996	Sube
Brihuega	3.035	3.035	Baja
Cabanillas del Campo	1.068	1.060	Sube
El Casar	2.368	1.357	Baja
Cifuentes	2.353	2.416	Sube
Chiloeches	1.066	1.031	Sube
GUADALAJARA	63.649	67.847	Sube
Horche	1.071	1.092	Baja
Humanes	1.193	1.238	Baja
Jadraque	1.202	1.184	Baja
Molina	3.628	3.656	Baja
Mondejar	2.095	2.084	Baja
Pastrana	1.100	1.092	Baja
Sacedón	1.633	1.632	Baja
Sigüenza	4.775	5.426	Baja
Trillo	1.378	1.389	Baja
Yunquera de Henares	1.923	1.948	Sube

En Cogolludo

HOTEL RESIDENCIA PALACIO

RESTAURANTE HNOS. MARTINEZ

C/ Palacio, 7 - Tlfs: 855411 - 855386

Plaza Mayor, 19. Tlf.: 885041

Una parada necesaria para degustar el mejor cabrito

Guadalajara por dentro

"El regreso Pascual"

Las grandes urbes están enfermas de ruidos, prisas, aislamiento?, contaminación. Consecuencias derivadas del progreso, y que cuesta mucho asumir. Estas restricciones urbanas mueve a mucha gente a buscar el estado naturaleza: la paz del caserío. Ahora en cuanto llega un "puente" o vacación, la fuga es total porque el cuerpo está pidiendo un poco de sosiego, aunque la salida sea en fila india.

Cosa curiosa. Hubo un momento, que todos conocemos, cuando el campo quedó solitario, y la ciudad cosmopolita y deslumbrante era apetecida con ansia, porque en ella tienes todo lo que pidas, quieras o necesites. Pero aquella ciudad de los sueños se ha convertido en caótica, complicada y hasta con problemas psiquiátricos para algunos. Y no es que "cualquier tiempo pasado fue mejor", sencillamente que toda conquista tiene su reproche. De ahí este regusto por compaginar la ciudad y el pueblo.

La Semana Santa está marcada por otra fuga masiva. Nuestros pueblos - llámense Setiles, Masegoso o Palancares - se ven colmados de nativos, huyendo de las mil pestes contemporáneas. No faltan cosas que hacer: acomodar la casa, arreglar un enchufe, plantar un árbol o preparar un guiso de patatas al aire libre. Y puede que hasta sea buena ocasión para volver la mirada a Dios en actos de religiosidad popular: procesiones, víacrucis, rosarios... Merecen un aplauso los párrocos que se preocupan de que sus pueblos tengan algo "sagrado" en esos días, cuando muchos hijos se acogen al reposo y silencio del lugar serrano o campesino. Un buen sabor de boca.

Terminadas las fiestas de Pascua, es forzoso volver a la ciudad. Personalmente yo también dejo estos pueblos del marquesado de Las Inviernas (donde he colaborado con su párroco don Germán Muñoz) para regresar a la capital alcarreña - una ciudad breve y en general sin tensión - y seguir en el empeño cotidiano. Nada mejor que regresar con "ánimo pascual", capaz con todo lo que le echen: temuras o fierezas, desplantes y otras cosas. Con esto terminaremos construyendo una ciudad nueva, o sea, más solidaria y acogedora, con nuevos encantos.

"Que siga el gozo pascual a la hora de regresar, y que puedas conservar la paciencia señorial". (Aleluyas).

EPIFANIO HERRANZ.

Guerra de cifras en la huelga de hostelería

Mientras que la patronal calificó de "mínima" la repercusión de los paros realizados el jueves y el viernes pasado en el sector de hostelería, los sindicatos UGT y CC.OO. han situado el índice de huelga en nuestra provincia

en torno a un 95%.

Los trabajadores de hostelería (en la foto, uno de los establecimientos) reivindicaron durante estas dos jornadas la negociación de un Acuerdo Marco que sustituya a la Ordenanza de 1.944.

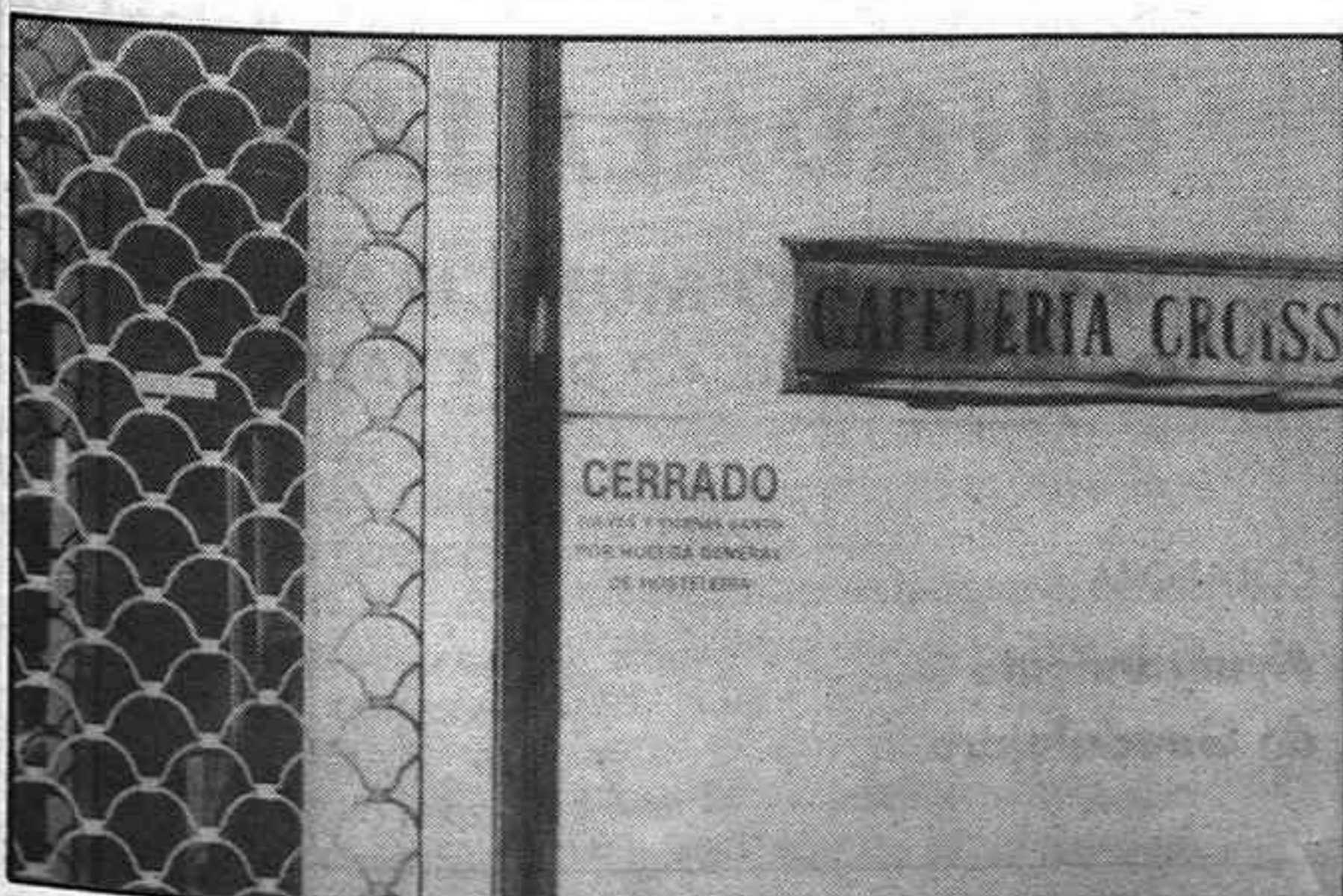

5.000 millones para la mancomunidad de aguas Almoduera- Mondéjar

El Consejo de Ministros ha aprobado la expropiación forzosa de los terrenos que darán cobijo a la infraestructura de la mancomunidad de aguas Almoduera- Mondéjar y cuyas obras tendrán una inversión total de unos 5.000 millones de pesetas.

Gracias a estas obras se abastecerán de agua potable seis pueblos de la provincia de Madrid y 21 de Guadalajara, entre los que se encuentran Mondéjar, Almoduera, Chiloeches, Loranca de Tajuña, Mazuecos, Albares, Driebes y Aranzueque.

"Villalar '92"

El próximo jueves, día 23, tendrá lugar en la localidad vallisoletana de Villalar de los Comuneros el Día Nacional de Castilla. En el transcurso de la jornada se celebrarán diversos actos políticos y culturales convocados por distintos partidos nacionalistas castellanos, entre ellos "Tierra Comunera", también implantado en esta región, y UPC (Unidad Popular Castellana).

EXPO '92

Del 20 de Abril al 12 de Octubre

Doménico Theotocopulos recibirá en este pabellón a dieciocho millones de futuros amigos de Castilla-La Mancha

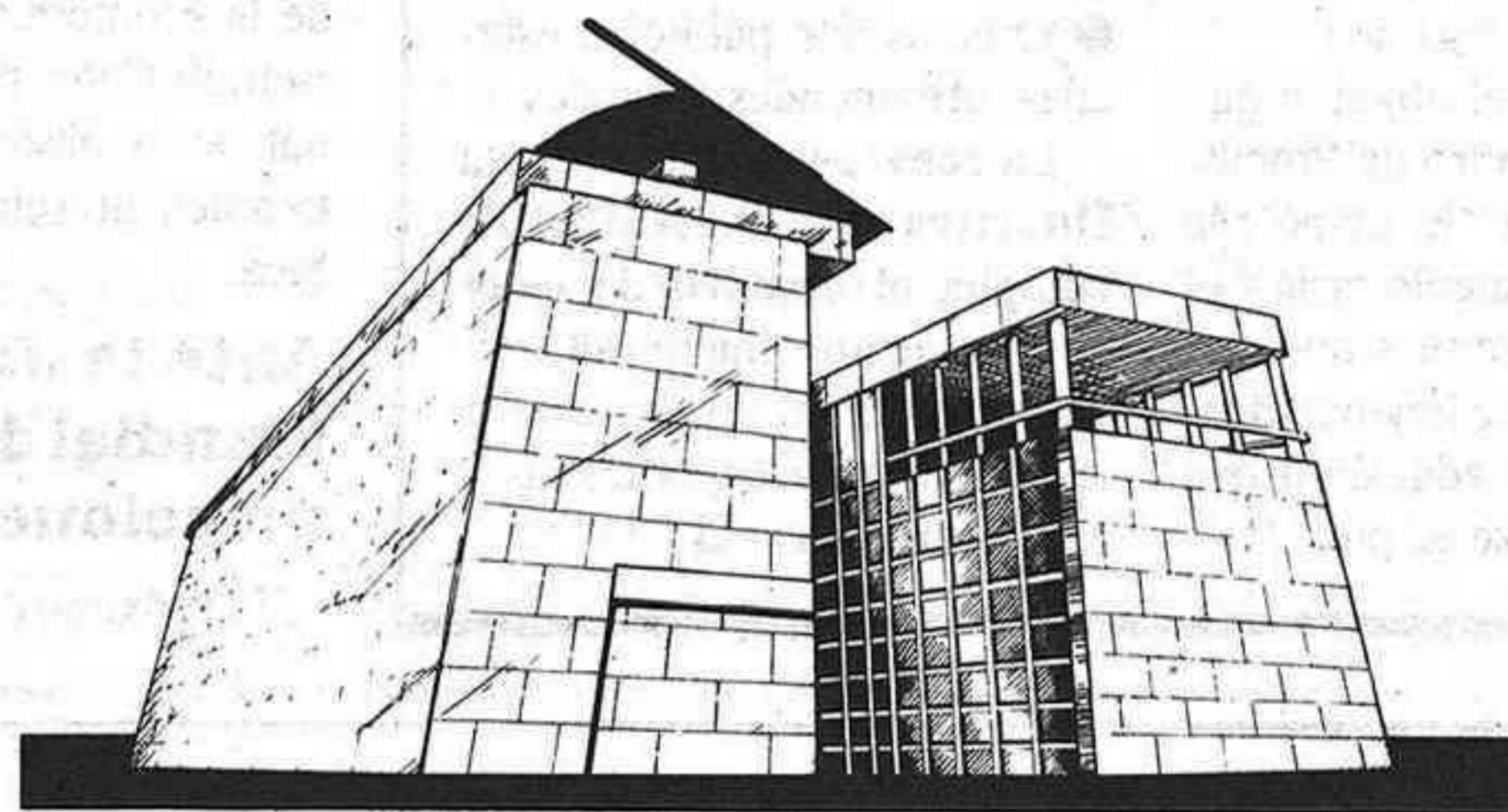

El Greco, va a estar en la Exposición Universal de Sevilla EXPO'92, con sus mejores obras, que como "El Expolio" saldrán de Toledo por primera vez en la historia.

Y éste, es sólo uno de los muchos alicientes que hemos preparado para el Pabellón de Castilla - La Mancha.

Queremos aprovechar esta ocasión única de mostrar a España, a Europa y al mundo todo lo que Castilla - La Mancha encierra y ofrece: sus gentes, su arte, su historia, sus paisajes, su artesanía, su gastronomía, sus empresas, sus miles de posibilidades y realizaciones...

Nos gustaría que usted viniera también a visitarnos. No va a quedar defraudado.



PATRONATO
DEL PABELLON DE
CASTILLA-LA MANCHA EN
LA EXPOSICION UNIVERSAL
DE SEVILLA 1992

Enseñanza

La Junta Directiva de AFASUMER se reunió en la Escuela "El Llano", de Humanes

En fecha muy reciente ha visitado el Centro de Promoción Rural "El Llano", de Humanes, y celebrado una reunión de trabajo en el mismo, la Junta Directiva de AFASUMER (Asociación de Familias y Mujeres del Medio Rural).

Se analizó la puesta en marcha de la LOGSE, cuyo proceso es imparable, y las consecuencias que puede tener en los Centros de Promoción Rural.

La Junta reconoció que sólo caben dos posturas al respecto: esperar acontecimientos o afrontar la realidad y ponerse a trabajar en la adecuación de los Centros de Promoción Rural a la nueva situación que emerge de la nueva ley orgánica.

Quedó claro el objetivo que propugna el Centro de Promoción Rural EFA "El Llano": la promoción del medio rural y el hallazgo de la fórmula que permita cumplir este objetivo dentro del sistema educativo que acaba de ponerse en pie.

La Escuela Familiar Agraria "El Llano" propone, con celebración inmediata, un amplio debate, abierto a todos los sectores de la sociedad, especialmente a los que defienden el Medio Rural como algo propio, y entre los que cabe resaltar los siguientes:

- Padres y alumnos de la EFA.
- Profesionales del Medio Rural.
- Agricultores.
- Cooperativas.
- Sindicatos.
- Industrias.
- Asociaciones Rurales.
- Profesionales de la Educación.
- Organismos públicos: estatales, provinciales y locales.

La convocatoria de la Junta Directiva de AFASUMER cumplía el objetivo de tener conocimiento directo del proyecto, así como el de recabar apoyo, ideas y experiencias y aunar esfuerzos. □

Religión

La VIII Asamblea de Pastoral gitana, en Sigüenza, entre el 24 y 26 de abril próximos

La Comisión Episcopal de Migraciones, presidida precisamente por nuestro obispo D. José Sánchez y dirigida por el sacerdote de León, Pedro Puente, ha organizado para los días 24 al 26 de abril próximos la VIII Asamblea nacional de Pastoral Gitana, que en años anteriores, como el pasado en Majadahonda, reúne a más de 120 participantes. La ciudad de Sigüenza y el complejo de los Hnos. Maristas - la popular "Obra del Obispo" - serán este año el escenario del encuentro.

Los actos previstos son los habituales en estos casos: conferencias, ponencias, mesas redondas, tertulias, elecciones a cargo, momentos festivos, celebraciones eucarísticas... El obispo de Jerez de la Frontera, Monseñor Rafael Bellido Caro, responsable nacional de la pastoral gitana, estará también presente en esta Asamblea.

Ante la Jornada Mundial de las Comunicaciones Sociales

El próximo domingo 26 de abril

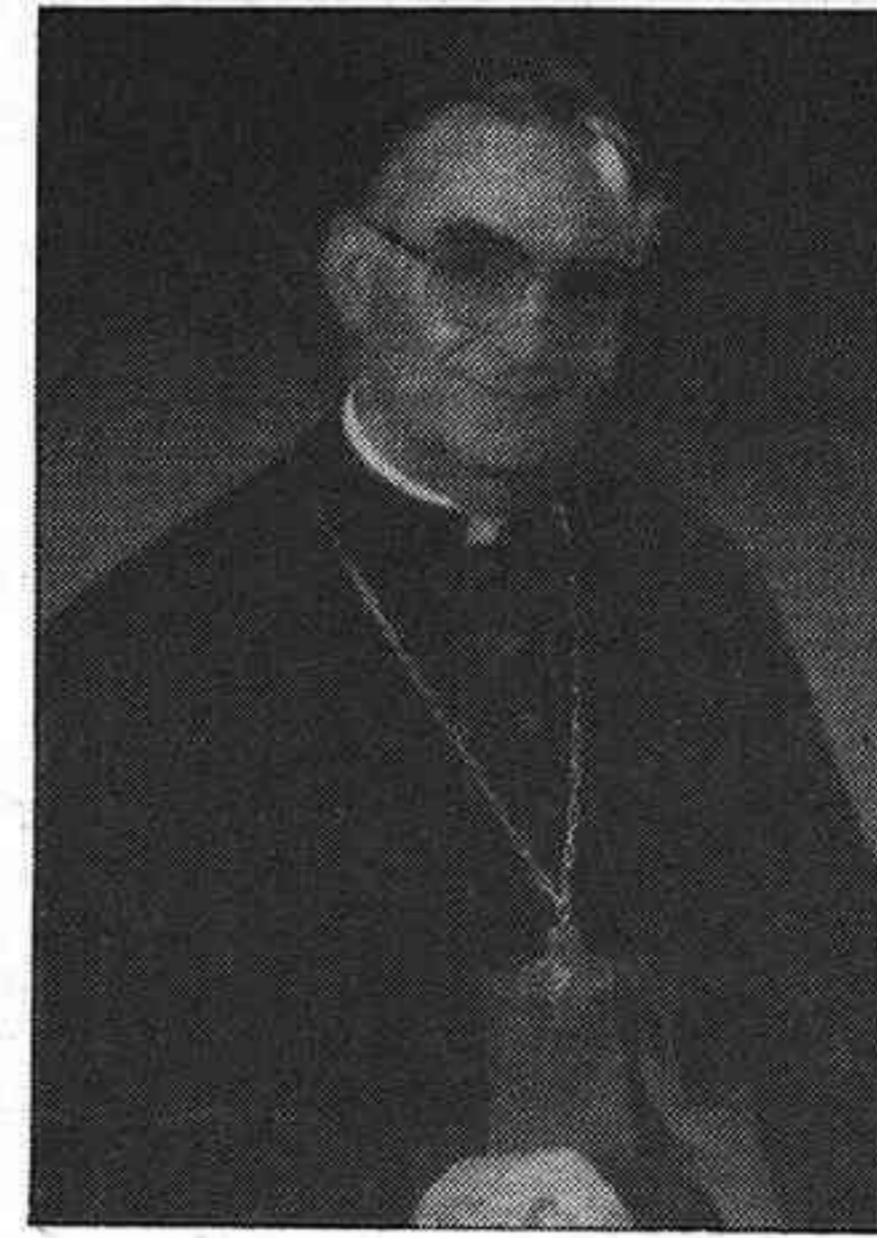

El Obispo Sánchez González inicia sus primeros nombramientos tras la toma de tierra en la Diócesis ▲

será la celebración en España de la Jornada Mundial de las Comunicaciones sociales, cuyo lema de este año reza "Llevar el mensaje de la Palabra de Dios a los hombres de hoy con los medios de hoy".

Nuestra Delegación Diocesana está ya ultimando su calendario de actividades en torno a esta Jornada. Ya están confirmados los dos actos principales: La eucaristía, que

presidirá el obispo Monseñor José Sánchez a las 7 de la tarde en la concatedral de Guadalajara para el pueblo fiel y, con especial invitación a los periodistas provinciales, y la tertulia informativa a la que nuestro Prelado invita a los profesionales de los MCS de la provincia a las 5 de la tarde del martes 28 de abril en su residencia episcopal de Guadalajara.

Se están gestionando las transmisiones de dos misas radiadas desde Sigüenza y Guadalajara por las emisoras Radio Sigüenza y Radio Arco Iris. En ellas, esta Delegación Diocesana mantiene tres programas semanales de radio: "Gentes del Pueblo", en radio Sigüenza, los martes entre las 19 y las 20, programa coordinado por Braulio Carlés y José Luis Sepúlveda, con Rafael del Amo, en el control; y en Radio Arco Iris, "Las parábolas del arco iris" y "Palabras de vida", los miércoles, de 21 a 22 y los domingos de 9,30 a 10, respectivamente, de los que son responsables Miguel Torres y Alvaro Ruiz, con quienes colaboran Gema García, Eva López y Fernando Brupeli. Jesús Recuero por su parte, es responsable en radio Azuqueca de "Sin cambiar de onda", los jueves de 16 a 17. □

Lo mejor es
SER así.

Porque la objetividad es

nuestro objetivo.

Porque opinamos que no debemos opinar.

Y porque entendemos que ésta es la mejor forma de SER.

En nuestros informativos, magazines y programas deportivos...

Así es como somos.

SER GUADALAJARA 88.6 FM
C/.- VIRGEN DEL AMPARO, 30
GUADALAJARA



Recital de Opera y Zarzuela

ERNESTO TAME (Tenor)
RODOLFO ALBERO (Tenor)
ROBERTO ANADON (Tenor)
PILAR C. LOPEZ (Soprano)

AL PIANO
ANA ISABEL SERRANO OSANZ

GUADALAJARA

ATENEOS MUNICIPAL
25 DE ABRIL • 7 DE LA TARDE

COLABORA
Ayuntamiento de Guadalajara

PATROCINA
 iberCaja

Motorsan inauguró sus nuevas instalaciones en Guadalajara



Comercializa las marcas Audi y Volkswagen en un edificio donde la modernidad y la funcionalidad van de la mano

Con la inauguración de las nuevas instalaciones de Motorsan, concesionario para la provincia de Guadalajara de Audi/Volkswagen, el grupo de empresas Fisa culmina una importante etapa en su crecimiento y adaptación a las características del mercado de automóviles, adelantándose a las nuevas exigencias.

Desde 1960, en que se constituyó Autoservicios Fisa, concesionario de SEAT en Guadalajara, el crecimiento de esta empresa, y ahora de su grupo, ha sido constante, en la confianza de ofrecer cada día mejor servicio. Primero, en sus instalaciones de la Cuesta de San Miguel; luego, en la parcela 63 del Polígono de El Balconcillo, y ahora en las parcelas 1 y 2 del mismo polígono (donde un día se ubicara la factoría Paulino Moreno), el grupo Fisa ha sabido adaptarse a las cambiantes condiciones del mercado, y hoy en día, está en disposición de ofertar, además de marcas líderes, servicios líderes. De esta forma, la concesión integral de la marca SEAT, con todos los servicios, sigue ubicada en el polígono El Balconcillo, parcela 63, bajo la denominación social de FISAUTO. Por su parte, la concesión integral de las marcas Audi y Volkswagen se encuentra en el polígono El Balconcillo, parcelas 1 y 2, bajo la denominación de MOTORSAN.

Precisamente fueron estas últimas las inauguradas en la tarde del pasado día 14, inauguración que contó con la presencia de numerosos invitados, entre los que se encontraban Francisco Tomey, presidente de la Diputación; José María Bris, senador por el PP; el Director Nacional de Operaciones de Volkswagen/Audi, Marcial Farreras; Presidente de FISEAT y Volkswagen Credit, Manuel García Moreno; el Jefe de la Región Centro Volkswagen/Audi, Arturo Peña; el presidente del Consejo de Administración y Consejero Delegado de MOTORSAN, Agustín San Andrés Almansa; representantes de la Cámara de Comercio y Confederación de Empresarios, medios de comunicación, clientes, profesionales del sector y un largo etcétera.

Una instalación funcional, elegante y moderna

Las nuevas instalaciones inauguradas ocupan una extensión de 10.000 m², donde se dan cita el diseño cómodo y moderno, con una bien resuelta eficacia en el servicio, atendidas por una plantilla de 16 personas, en las áreas de venta, postventa y taller.

Todos los detalles han sido cuidados al máximo, pudiendo establecerse que MOTORSAN se encuentra a la cabeza en las instalaciones de marcas de automóviles,



El nuevo Audi 80, uno de los coches que se venden en el nuevo concesionario MOTORSAN

les, manteniendo la filosofía que ha aupado a este grupo de empresas de Guadalajara a ocupar la posición de vanguardia en que se encuentran, haciendo buena la expresión que el Grupo Fisa ha acuñado tras largos años de eficacia y experiencia: crecemos y avanzamos.

Homenaje a un ausente

En el acto de inauguración intervino, en primer lugar, el Presidente del Consejo de Administración y Consejero Delegado de MOTORSAN, Agustín San Andrés, quien dedicó, en primer lugar, un emotivo homenaje a su padre, fallecido en fecha reciente, creador del Grupo FISA y de un estilo de trabajo, donde la honradez, la seriedad y la eficacia, habían sido norte para todos.

Se refirió después a las razones que les habían movido para promover estas instalaciones, entre las que estaban el momento de expansión que vive Guadalajara; la consolidación de las marcas que se ofertan; la confianza y el aliento prestados por aquéllas y porque, entre las opciones de crecer o reducir plantilla, han optado por la primera, que ha sido una constante a la que el grupo no ha renunciado nunca. A continuación habló Francisco Tomey, para manifestar su satisfacción por la inauguración, que venía a reafirmar el crecimiento y esplendor que vive este grupo empresarial, afirmando que en Agustín San Andrés había un empresario aguerrido, acreditado en la Cámara de Comercio y en la Confederación Empresarial, que hacía bien las cosas y que ha tenido, además, la habilidad de recuperar un importante espacio en el Polígono El Balconcillo, que contribuía a la buena imagen de toda la zona. Manuel García Moreno, Presidente de FISEAT, aludió al esfuerzo de dos generaciones, que habían hecho posible estas magníficas instalaciones, afirmando, que

en ese esfuerzo colectivo, en la hombría de bien que siempre había caracterizado a su padre, se había cimentado la solidez de un negocio que era modélico entre toda la red de concesionarios.

Cerró las intervenciones el responsable del mercado interior de Volkswagen, Marçal Farreras, quien afirmó que MOTORSAN, que había creído en la calidad de los productos que va a comercializar, prestigiaba, con su seriedad e instalaciones, a las marcas que les habían sido confiadas, augurando un magnífico futuro a la sociedad promotora. Conclufas las intervenciones, los numerosos invitados giraron detenida visita a las instalaciones y a los modelos de automóviles que figuran en la exposición, siendo obsequiados, finalmente, con una copa de vino. □

Breves

Senadores del PP visitan a los pueblos ribereños de los pantanos

José María Bris y Rafael Hernández, senadores del Partido Popular han visitado varios pueblos de la zona afectada directamente por el trasvase Tajo-Segura donde pudieron comprobar el alto grado de preocupación de las autoridades ante el bajo nivel de las aguas en el embalse de Entrepeñas. En Durón, el alcalde, Bernardino Nieto Sacristán, les informó sobre las reuniones que vienen celebrando los alcaldes de la zona en las cuales se pide a la administración la reserva de un nivel mínimo del pantano. Los senadores también visitaron las riberas del embalse en los municipios de Pareja, Sacedón, Almonacid de Zorita y Bolarque. □

Exposición de fotografía de Alberto García Valbuena

Alberto García Valbuena, vocal de exposiciones de la Agrupación Fotográfica Alcarreña y participante en múltiples exposiciones celebradas en los últimos años en nuestra ciudad, expone sus últimos trabajos durante todo el mes de Abril en la pizzería "Pizca" de nuestra ciudad. □

Charla sobre el programa "Molina a plena luz"

Dentro del programa "Molina a plena luz", encaminado a devolver el esplendor monumental a la capital del Señorío, el pasado día 18, se celebró una charla, a cargo del arqueólogo Jesús Alberto Arenas, bajo el título "Molina: conjunto histórico" en la que se pretendió mostrar la necesidad de recuperar el casco histórico molinés y proponer una serie de soluciones aplicadas ya en otros núcleos urbanos de similares características. Tras abordar una visión general del concepto de conjunto histórico y de su valor social, se trató de la evolución urbanística de la ciudad. El acto se ilustró con una proyección de diapositivas. □

Telefónica digitaliza la línea Guadalajara-Molina de Aragón

La comarca de Molina de Aragón goza, desde los últimos días del pasado mes de Marzo, de un nuevo radioenlace telefónico digital de 34 megabits conectado con la población de Brihuega, comunicado, a su vez, digitalmente vía radio con la estación de Chiloeches finalizando con un tramo de fibra óptica hasta la central de Santa María en Guadalajara capital. Con la puesta en funcionamiento de estas infraestructuras, Telefónica cumple sus inversiones anuales en el plan de digitalización del sector de Molina. □

EL DUENDE...
se deja oír,



92.8 GUADALAJARA FM 88.7 MOLINA DE ARAGON

De lunes a viernes
de 11 a 12 de la mañana

- | | |
|----------------------|---------------------|
| -Master Sport | -Electrodomesticos |
| -Bosch y Bosch | -Lopez |
| -Mickey | -Ema-2 |
| -Uniform | -Chezzi |
| -Tejidos Martinez | -Alminojo |
| -Canicas | -Styl Cocina |
| -Retales Jacinta | -Perfumerias Tomi's |
| -Flores Susan | -Relojeria Ancora |
| -Capricornio's | -Indian |
| -Flus | -Firenze |
| -Novias Sara | -Peluqueria Hnas. |
| -Juguetera Alcarreña | -Arenas |

GRANDES PREMIOS

encuéntralo!

Ayudas a productores de oleaginosas

El B.O.E del pasado día 8 inserta una O.M. del Ministerio de Agricultura, mediante la cual se regulan las ayudas a productores de oleaginosas, y cuyas disposiciones más importantes ofrecemos en extracto.

- Los productores de granos oleaginosos, para tener derecho al pago final de la ayuda, deberán presentar, una vez finalizada la recolección, una declaración de cosecha, según modelo que será facilitado por el SENPA.

- La declaración de cosecha se presentará en la Jefatura Provincial del SENPA correspondiente, antes del 30 de noviembre de 1992.

- El SENPA comprobará que las solicitudes de pago directo cumplen los requisitos previstos, realizando las visitas necesarias.

- El SENPA realizará los controles para comprobar la existencia y elegibilidad de los cultivos declarados.

- El SENPA efectuará las visitas de inspección, para comprobar las declaraciones de cosecha, verificando la existencia de los granos oleaginosos.

- El SENPA abonará, antes del 1 de octubre de 1992, el anticipo previsto.

- El solicitante perderá el derecho a la ayuda y deberá devolver los anticipos percibidos si, de los controles efectuados, se dedujera:

a) Que la superficie declarada es superior en más de un 10 por 100 o en más de 5 hectáreas a la superficie sembrada

b).- Que más del 5 por 100, o más de 5 hectáreas de las superficies declaradas no son tierras de labor.

- Si en alguno de estos supuestos, se estimara por el SENPA la existencia de intento de fraude, el solicitante perderá cualquier derecho a la ayuda. □

Entre el 9 y el 15 no ha caído ni una gota de agua

⇒ Se nota que las lluvias pasadas han mejorado la siembra de cereales

EL TEMPERO

	TEMPERATURAS		PRECIPITACIONES EN LITROS
	MAX.	MIN.	
GUADALAJARA.....	23,5	-1,0	---
MOLINA.....	20,0	-4,6	---
ATIENZA.....	17,5	-1,0	---
BOLARQUE.....	24,0	-1,0	---

Ni una sola gota de agua se ha recogido entre los días 9 y 15 de abril, aunque había predicciones positivas. Los cereales y leguminosas continúan su marcha, beneficiándose, en general, de las lluvias de pasadas semanas. La situación del campo ha mejorado sensiblemente, tanto en las siembras tempranas como en las tardías, en las que gran parte de la semilla ha podido germinar.

En las zonas más frías de Molina y Atienza, las bajas temperaturas de hasta -6º de la semana pasada han dañado a las cebadas que estaban recién nacidas.

El agricultor se dedica a incorporar abonos nitrogenados.

Continúan las labores preparatorias y el aprovisionamiento de semillas para la siembra del girasol.

Continúa la siembra de maíz en condiciones normales y en extensión ligeramente superior a la temporada anterior, sobre todo en zona de regadío.

Se inicia la siembra de patata de media estación en buenas condiciones de tempero.

EL MERCADO

Poca animación en el mercado cerealista, con progresivo aumen-

to de la oferta de cebada al SENPA, que paga a 24,48 pts/kg. En el mercado libre, COPAG, para pienso, está comprando a 23,00-23,10 y a 24 la cervecera. En cuanto al trigo blando, que es la variedad tipo en la provincia, se ha cerrado alguna operación, de escasa consistencia, alrededor de 28 pts/kg, aunque se haya llegado en algún momento a 28,50 y aunque COPAG abone entre 27,50 y 27,80. La oferta del SENPA está en 25,70, lo que hace que no existan operaciones. El maíz sigue oscilando

entre 27,00- 27,50, con precio de 25,70 en el SENPA.

En relación con el mercado de la carne, registrar la subida que experimenta el cordero lechal, que cotiza a 420 pts/kg vivo, con subida de 30 pts, respecto a la semana anterior. El recental oscila entorno a las 270 pts/kg vivo, mientras que el pascual lo hace entre 250-255. El lechón tiende a estabilizarse, en la variedad selecta, entorno a las 6.000 res/vivo, mientras que en la variedad normal mantiene precio anterior entorno a las 5.500. □

Convocatoria Asamblea General de APAG

A través de la prensa local se convoca a todos los asociados a la Asamblea General de APAG, que tendrá lugar el próximo día 5 de mayo de 1992, en el Salón de Actos de la CAJA DE AHORRO PROVINCIAL DE GUADALAJARA, C/ Juan Bautista Topete nº 1 y 3, a las 11,30 horas en primera convocatoria y 12,00 horas en segunda, para tratar los asuntos que comprende el siguiente

ORDEN DEL DIA

- 1.- Lectura y, en su caso, aprobación del acta de la sesión anterior.
- 2.- Aprobación de la Memoria de Actividades del año 1991.
- 3.- Aprobación de la Cuenta de Resultados del Ejercicio 1991.
- 4.- Reforma de la PAC.
- 5.- Reforma de la fiscalidad en el campo.
- 6.- Informe del Presidente.
- 7.- Ruegos y preguntas.

Guadalajara, 20 de abril de 1992. EL PRESIDENTE,
F.º Antonio Zahonero Celada.



La producción de aceituna cuenta hoy con sustanciosas ayudas

GUADALAJARA
94.7 FM
ONDA
CERO
RADIO

LO DAMOS TODO

La Biblioteca celebra el "Día del Libro"

⇒ Cela será nombrado "Socio de Honor"

En la Biblioteca Pública, entre los días 23 y 30 del corriente mes, se van a celebrar diversos actos, con motivo del Día del Libro.

El 23, a las 9, se inaugurará la Exposición monográfica de la obra que esta Biblioteca tiene de D. Camilo José Cela, en la Sala de Estudio y Consulta. También se inaugurará una exposición de libros sobre Deportes y Educación Física en la sala de Préstamo.

El día 28, martes, a las 20 horas, se procederá al nombramiento de "Socio de Honor" de la Biblioteca, al escritor y premio Nobel Camilo José Cela.

El día 21, miércoles, se clausurarán las exposiciones programadas y se abrirán al préstamo los libros expuestos.

Durante toda la semana se distribuirán carnets de préstamo entre los deportistas de la ciudad.

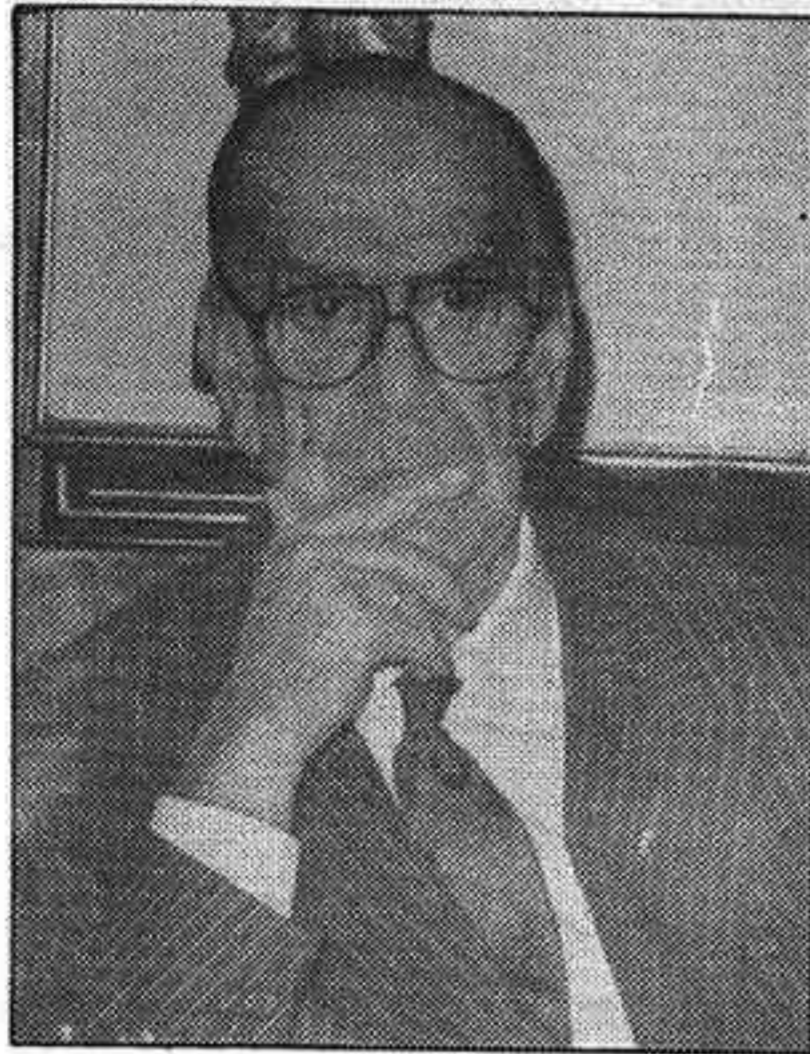

Camilo José Cela ▲

● PROGRAMA INFANTIL

Los más pequeños van a ser también protagonistas de estos actos con motivo del "Día del Libro". El día 25, a las 11,30, el entrenador y ex-jugador de baloncesto Wayne Brabender dará una charla a los niños en la biblioteca. A las 13 horas se entregarán los premios del Concurso "Creación de cuentos". □

Noticias

En abril, tres exposiciones en la Agrupación Fotográfica de Guadalajara

El pasado día 10 se clausuraba la exposición de fotografía de Antonio Andrés Serrano, que había permanecido abierta, en la sala de la Agrupación Fotográfica (Ateneo Municipal), desde el pasado día 2. El pasado lunes se abrió al público una de Santiago Andreu Carmona, de Cartagena, ganador del "Abejorrijo de Plata", en su edición 1991, permaneciendo abierta hasta el próximo día 20. Para el 22 está prevista la inauguración de la muestra del chino Lester Po Fun Lee, residente en Madrid, que permanecerá abierta hasta el día 30.

Se prepara un Gran Congreso de Historia

Un año más se han iniciado los preparativos para dar vida al Encuentro de Historiadores del Valle del Henares. Las instituciones culturales que en años anteriores han organizado esta reunión científica, se han puesto nuevamente en contacto a través de un "Comité Organizador" con vistas a hacer realidad la 3ª edición de este importante acontecimiento.

La Institución Provincial de

Cultura "Marqués de Santillana" por Guadalajara, la Institución de Estudios Complutenses por Alcalá y el Centro de Estudios Seguntinos por Sigüenza, como máximas entidades culturales del Valle del Henares se encargarán, una vez más, de hacer realidad este Congreso de Historia, que en esta ocasión va a celebrarse en nuestra ciudad los días 26 al 29 de Noviembre próximo, y que con el título de III Encuentro de Historiadores del Valle del Henares va a reunir a más de 200 estudiosos en una amplia cadena de temas, tanto

de arqueología como de arte, historia y costumbrismo, referidos todos ellos al Valle del Henares y a los pueblos que en él se ubican.

Este acontecimiento, contará con la intervención de numerosos investigadores que expondrán sus últimos hallazgos en las materias mencionadas. De este modo, quedará una vez más bien patente la unidad geográfica, histórica y socioeconómica que unifica comarcalmente al Valle del Henares, a lo largo y ancho de las tierras que atraviesa en las provincias de Madrid y Guadalajara. □



EXPOSICION DE SOPETRA.-

El martes 21 de abril se inaugura, en la sala de arte de la Diputación Provincial, una exposición de la pintura alcarreña Sopena Domenech, titulada "Naturaleza Viva", y que pretende ser un homenaje a todos aquellos que luchan por la salvación del Planeta. Permanecerá abierta hasta el día 28.

No se pierda ningún fascículo

Por 3.600 pesetas (*Capital*) ó 3.700 (*resto*) al año, además de recibir todos los capítulos de la HISTORIA DE GUADALAJARA, tendrá todos los miércoles EL DECANO en su propio domicilio, durante un año.

Sólo tiene que formalizar este cupón y enviarlo a EL DECANO DE GUADALAJARA, C/ Luis de Lucena, 2 - 2º - 19001 - Guadalajara

D.ª/D.:

Domicilio:

Localidad:

Forma de pago:

(marque con una X el modo deseado)

Cheque adjunto n.º:
 Cargo en C/c. n.º:

D.P.
Provincia:

Giro Postal n.º:
Banco:



Anticipación

Autores: LA TRACION

En Guadalajara también se mueve algo a nivel musical, y La Traición son una buena muestra de ese plantel de grupos formados por gente con iniciativa y ganas de contar algo, dejando claro que a escala provincial también es posible crear música sin necesidad de ceñirse al ámbito de las grandes ciudades, aunque siempre teniendo presente la proximidad de la capital.

Formado en el 89, La Traición ha sacado dos singles promocionales, siendo este su primer elepe, editado gracias al esfuerzo personal y con total independencia. En él es posible encontrar un sonido limpio, pero con ritmo, en el que se dan cita melodías de corte pop con tendencia hacia una música bailable y divertida. Canciones presididas por una voz femenina clara y aguda, de fuerte personalidad, en las que se busca una atmósfera gracias a acompañamientos de esos y juegos de voces superpuestas (en ocasiones sintetizadas), que añaden una sensación de transparencia.

Se trata de un trabajo bastante variado, en el que resulta difícil encontrar una línea clara de sonido que conduzca a una definición. Cada canción posee una personalidad diferente, siempre moviéndose dentro de un estilo sencillo y accesible. Quizás el tema más diferenciado sea "¿quién mató a Norma Jean?", poseedor de cierto aire de misterio y densa turbación, con toques cosmopolitas.

Aunque afirman haber recibido influencias de gente tan variada como Police, Santana y Jimi Hendrix, no parecen dejar traslucir ninguna de ellas en sus composiciones, que siguen un criterio propio a favor de una mayor autodefinición



C/ Benito Hernando, 4
Tfno. 22 67 27
GUADALAJARA

- Humor

El Ministerio de Turismo y Comunicaciones, en colaboración con el de Justicia, acaba de presentar la nueva guía turística TALEGANSÁ de paradores-cárceles nacionales para nuestro super-año olímpico del 92.

Los nuevos paradores-cárceles vendrán a sustituir a otros que han quedado ya obsoletos y, para mayor comodidad de los "visitantes", deberán estar ubicados dentro de un radio de unos 30 kilómetros alrededor de las ciudades.

Todos aquellos que quieran disfrutar de las magníficas comodidades de los nuevos paradores nacionales -sauna, yakushy, modernísimas instalaciones deportivas, habitaciones individuales- estarán obligados a pernoctar, al menos, por espacio de seis años y un día con



"Aquí, como en casa"

derecho a media pensión (el bocadillo de lima y mortadela de media mañana deberá ser costeadado por los propios clientes, exceptuando aquellos que pertenezcan a banda armada, a los cuales se les facilitarán los correspondientes utensilios cortan-

tes para un mejor servicio de excursiones por los alrededores).

La nueva guía tendrá una excepcional campaña publicitaria protagonizada por nuestro premio nobel, Camilo José Cela, que aparecerá en las pantallas de televisión ataviado

con un bellissimo traje a rayas horizontales diseñado por Manuel Piña. Asimismo, C.J.C. proferirá la frase: "Aquí, como en casa", que también será el slogan de los nuevos planes de reinserción social para terroristas arrepentidos.



En rueda de prensa, Antonio Asunción, director general de Asuntos Penitenciarios, ha asegurado que a partir de ahora ningún preso se fugará de las cárceles "porque -afirmó- nadie querrá marcharse; se estará peor en el exterior que en los nuevos paradores nacionales".

Por otra parte, según ha informado la agencia Pelagátez, los vecinos del barrio guadalajareño de Usanos protagonizaron el pasado miércoles un acto de protesta por la no implantación de una segunda macro-cárcel-parador -que sustituye al de Sigüenza- en su término municipal. "Queremos que nos pongan más hoteles como este; son mejores que el Ritz", ha manifestado el alcalde de Usanos. □

KAKO KARCELERO

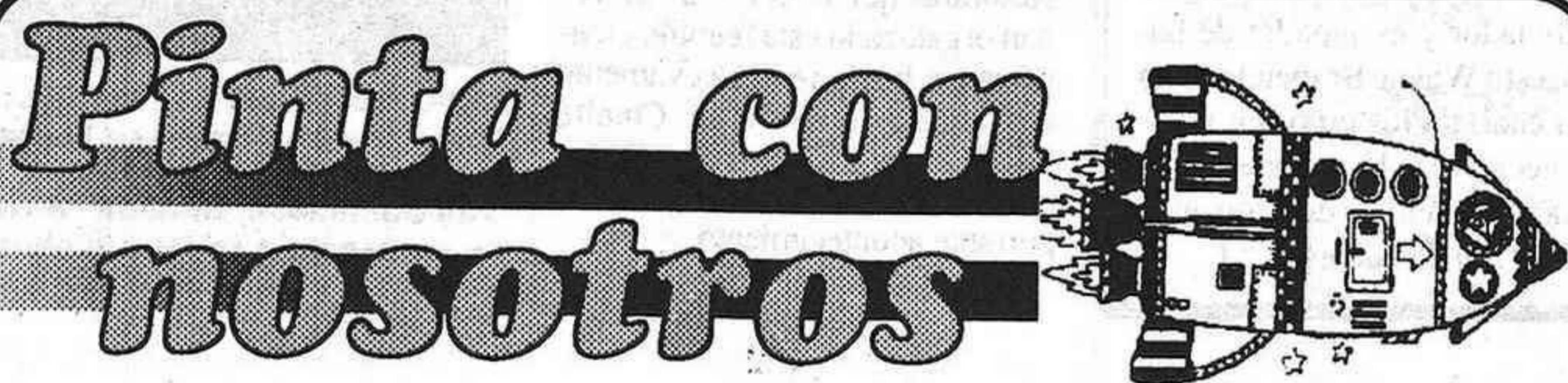

Regalamos equipos de pintura y ordenadores como premios, para alumnos y profesores

EL DECANO, en colaboración con la ASOCIACION CENTRAL TRILLO I convoca un concurso que, bajo este título, trata de fomentar la afición a la pintura en el mundo infantil, recurso expresivo de alto valor pedagógico. Regirán las siguientes normas:

1ª.- Los dibujos que nos sean remitidos, deberán estar confeccionados entre los siguientes tamaños: mínimo de 29 x 21 (folio); máximo de 41 x 29 (doble folio).

2ª.- Deberán utilizarse el color negro o colores fuertes, para una correcta reproducción gráfica, huyendo de los colores débiles (amarillos, violetas, verdes o azules claros, etc).

3ª.- Los dibujos podrán ser remitidos de manera individualizada o a través del centro de E.G.B. (público o privado) en el que el concursante curse estudios.

4ª.- Cuando se haga por este segundo conducto, el profesor director del dibujo (cuyo nombre y dirección postal deberán figurar al dorso, como los del alumno concursante), también será objeto de premio.

5.- Los concursantes se dividirán en dos categorías:

A- Alumnos/as de 3º, 4º y 5º cursos (1º ciclo de EGB).

B- Alumnos/as de 6º, 7º y 8º cursos (2º ciclo de EGB).

6ª.- Se establecen los siguientes premios:

- Unico, trimestral, para cada categoría consistente en equipo de pintura valorado en 10.000 pts. El profesor-director del dibujo, en el supuesto que le

haya, recibirá un obsequio por el mismo valor.

- Unico, final, para cada categoría consistente para los alumnos de primer ciclo en una consola de videojuegos y en un ordenador personal para los del segundo y profesores.

7ª.- EL DECANO fijará el tema de dibujo de cada trimestre, dedicando una página semanal a la reproducción de los que vayan siendo seleccionados. Los publicados serán los únicos que opten a los premios trimestral y final. Necesidades de calendario obligan a considerar primer trimestre los meses de marzo, abril y mayo y segundo el de junio, julio, agosto y septiembre. El tema para el primer trimestre (marzo-abril-mayo), será el de "Pinta lo que más te guste de tu pueblo o ciudad". El del segundo (junio, julio, agosto y septiembre), "Las drogas son malas".

8ª.- Los trabajos premiados cada trimestre y final, y los que seleccione además el jurado, serán objeto de una exposición al final del concurso, inaugurada en el acto de entrega general de premios.

9ª.- Los dibujos publicados pasarán a ser plena propiedad del EL DECANO. Los no publicados podrán ser retirados al final del concurso, por sus autores o centro de estudios.

NOTA: A solicitud de distintos colegios, hemos modificado las bases ampliando el periodo de recepción del primer tema al mes de Mayo, y el del segundo a septiembre. Los trabajos se pueden enviar a EL DECANO DE GUADALAJARA, c/ Luis de Lucena, 2-2º 19001 Guadalajara.

CENTRAL DE TRILLO 1, TRABAJAMOS PARA SU BIENESTAR
Desde Guadalajara, energía para todos



ESPECTACULO EN VIVO

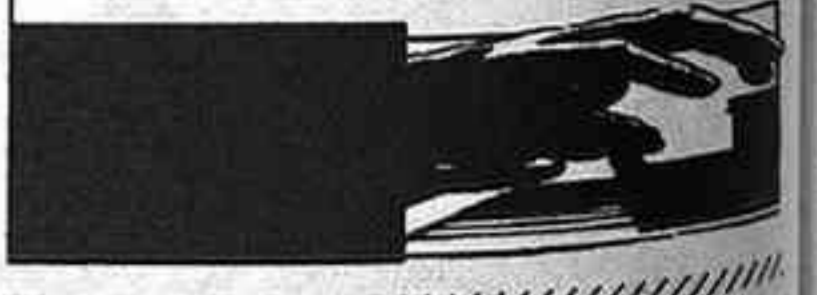

Abierto visperas de festivos, festivos, viernes, sábados y domingos

CON LA MEJOR MÚSICA

C/. Mayor, 4 - HORCHE
Teléfono 29 01 73

Peones y albañiles, los más contratados

Los últimos datos del INEM reflejan un mayor éxito en el índice de cobertura de las ofertas de trabajo

Peón en general y de la construcción, albañil, limpiador y empleado administrativo fueron las ocupaciones más ofertadas en las oficinas del INEM de Guadalajara, durante el periodo comprendido entre julio de 1.990 y julio del 91, según refleja un estudio realizado por el Gobierno Civil.

En índices globales, se cubrió más del 93% de las ofertas, siendo la oficina de Cifuentes la que más éxito tuvo, pues allí se logró llegar al 100%. En este sentido, el estudio señala que se ha obtenido una mejora de casi seis puntos en los índices provinciales de cobertura, que en 1989-90 ascendían sólo a un 87,80%.

El resto de las plazas no se llegan a ocupar, principalmente, por una falta de demandantes de soldador, albañil, ATS y mozo de almacén. También se observa que se carece de experiencia como peón de construcción, mecánico y electricista. Y existe un bajo nivel de formación para ejercer como camarero, auxiliar administrativo y aprendiz en general.

Por otra parte peones en general y de la construcción, albañiles, mujeres para la limpieza y camareros fueron por este orden los más con-

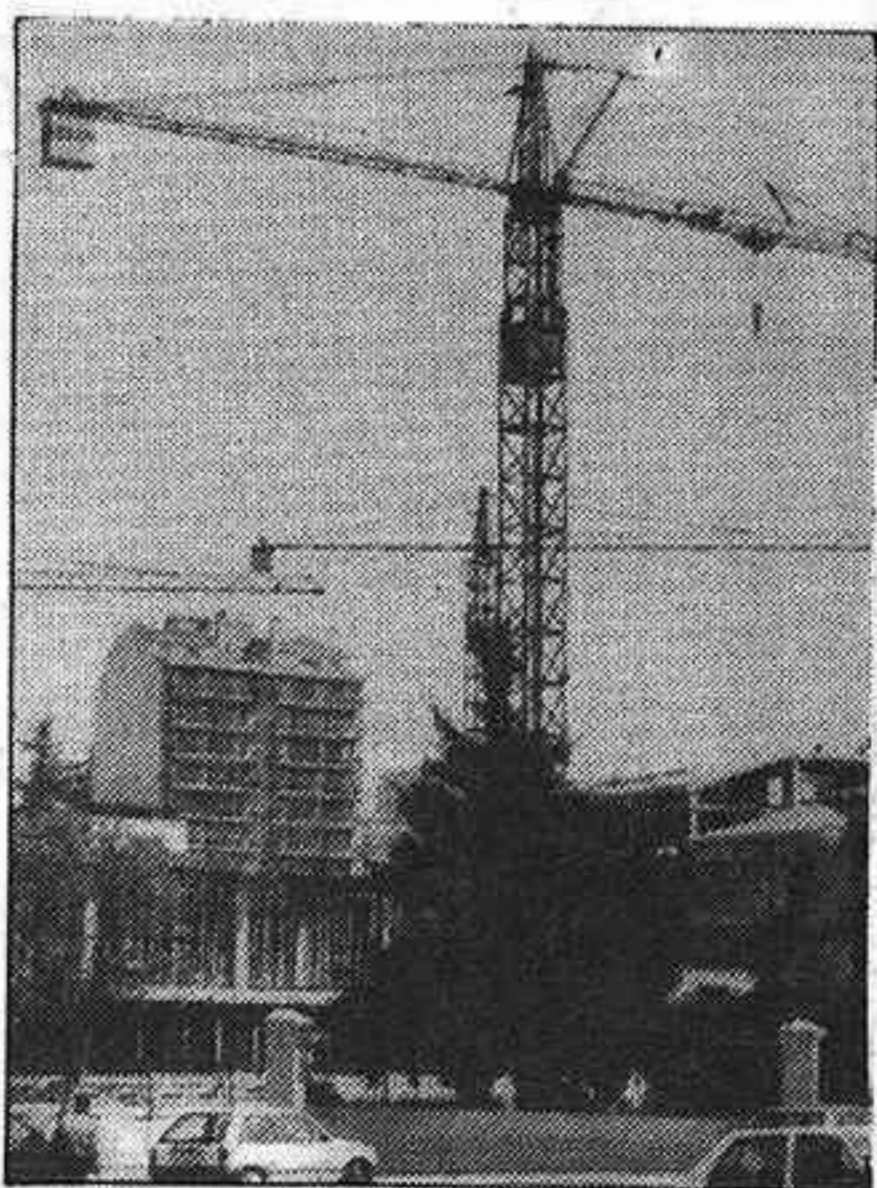

La construcción es el sector con mejores índices de ocupabilidad

tratados a través del INEM durante el último semestre del 90 y el primero del 91.

La diferencia en el número de contratos entre hombres y mujeres en estas ocupaciones es muy sig-

nificativa en favor de los hombres, llegando incluso a no producirse ninguna contratación de albañilería entre féminas. Sin embargo, las áreas de auxiliares de enfermería, ATS, planchador a máquina y cosedor no registraron ningún contrato entre los hombres.

Por sectores, es el de Servicios el que recoge el mayor índice de contratación (42% del total); y también es el único en el que la distribución por sexos tiende a igualarse, aunque sigue siendo superior el volumen de hombres frente a las mujeres, que sólo representan al 22,31% del total.

Escasa cualificación

De los datos sobre las ocupaciones más demandadas en la oficina de Guadalajara -peón, auxiliar administrativo, mozo o mujer de limpieza y dependiente de comercio- se puede deducir que existe escasa cualificación entre los demandantes de empleo, circunstancia que se une a que el 31,43% esté más de 24 meses en paro.

Asimismo, se observa una clara "tipificación" por sexos respecto a la ocupación. Las mujeres se inscriben en profesiones tradicionalmente femeninas, como son: Auxiliar administrativo, mujer de limpieza, dependiente de comercio, peluquera, cajera, etc. Y por su parte, los hombres en ocupaciones típicamente masculinas: Peón de construcción, peón siderometalúrgico, albañil, electricista...

Para el INEM es muy fácil colocar a aquellos que se ofrecen para trabajar en la construcción, en restauración o en mecánica. Por el contrario, la labor de encontrar trabajo a profesores de EGB, contables, peluqueros, telefonistas y abogados se convierte en una "misión imposible".

Cursos y escuelas-taller

Los cursos del INEM con mayor éxito de inserción de alumnos en el mundo laboral fueron, generalmente, aquellos que estaban desde un principio respaldados por empresas e instituciones del sector. En este sentido, el curso de maquinista de camisería (con un 91,66%), fontanería (66,66%), hostelería-1 (79,16%) y vendedor de comercio al detall (57,14%) fueron los de mayor éxito.

Algo peor fue el resultado de las escuelas taller de Azuqueca, Pastana y Molina, cuyo índice asciende a un 37,13%, es decir, de los 140 alumnos que tomaron parte en el programa, 52 han logrado integrarse en el mercado laboral. □

FÁCIL COLOCACIÓN

DIFÍCIL COLOCACIÓN

OFICINA GUADALAJARA

● Albañil, peón de construcción, camarero, aprendiz, soldador, mecánico mantenimiento de edificios, cargador almacén.

● Peón siderometalúrgico, contable, auxiliar laboratorio, peluquero señoras, celador guardería, telefonista, abogado.

OFICINA CIFUENTES

● Mecánico ajustador, peón en general, conductor operador excavadora, albañil, camarero, jardinero.

● Profesor EGB, encorfrador, empleado administrativo, mozo/mujer limpieza, dependiente de comercio.

OFICINA MOLINA

● Peón en general, mozo/mujer de limpieza, albañil, peón industrias madera, camarero.

● Aserrador, cartero, administrativo, profesor EGB, dependiente comercio.

OFICINA PASTRANA

● Montador mecánico-electricista, pintor-decorador, conductor camión, albañil, aprendiz.

● Cosedor a máquina, mozo/mujer limpieza, trabajador agrícola, cosedor a mano, conductor tractor.

OFICINA SIGÜENZA

● Albañil, camarero, aprendiz, conductor camión, carpintero, parquetero.

● Ordenanza, profesor EGB, camarero, peluquero señoras, dependiente de comercio.



GOBIERNO CIVIL DE GUADALAJARA

ANUNCIO

Se hace público, para conocimiento de las empresas interesadas, que en la Administración del Edificio Administrativo de Servicio Múltiple se encuentra, a su disposición, los Pliegos de Cláusulas Administrativas y Presupuestos del servicio de LIMPIEZA, pudiendo presentar sus ofertas en el plazo de 5 días hábiles siguientes al de la publicación del presente anuncio en el Boletín Oficial de la Provincia.

Guadalajara, 13 de abril de 1992.
El Gobernador Civil, Fdo. José Herrero Arcas

Cambio Domicilio Social.

En reunión del Consejo Rector, de fecha 11 de marzo de 1992, se toma la decisión, de acuerdo con el Art. 2 de los Estatutos, de trasladar el Domicilio Social de la Sdad. Coop. de Viviendas LAS LOMAS DE GUADALAJARA, a la siguiente dirección:

C/. Ingeniero Mariño, 56. 1ª izda. 19001- Guadalajara.

Por el Consejo Rector, Fdo. Alfonso Hernández Hernández.

La Industrial. S.A.

Convocatoria de Junta General Ordinaria

Se convoca a los señores accionistas para la celebración de Junta General Ordinaria, que tendrá lugar el próximo día 11 de mayo, a las dieciocho horas, en el domicilio social de la Empresa, calle Arrabal del Agua, 1, Guadalajara, en primera convocatoria, y en segunda convocatoria, en el mismo lugar y hora el día siguiente, 12 de mayo, con arreglo al siguiente orden del día:

Primero. Lectura y aprobación, en su caso, de las cuentas anuales de la sociedad, correspondientes al ejercicio 1991, así como de la propuesta de aplicación de resultados.

Segundo. Ruegos y preguntas.

Tercero. Aprobación, si procede, del acta de la sesión.

Cuarto. Cese y nombramiento de Administradores.

Los informes por escrito de los Administradores, con la justificación del mismo, se encuentran, de acuerdo con la Ley, a disposición de los accionistas para su examen, los cuales pueden pedir su entrega gratuita.

Alberto Moranchel Alonso.
Secretario del Consejo de Administración.

FUTBOL

3ª DIVISION

Table with columns: RESULTADOS and PROXIMA JORNADA. Results include: Motilla, 0- Alcazar, 2; Tarancón, 1- Socuélamos, 0; Daimiel, 0- Campillo, 3; La Solana, 0- Toledo, 0; Puertollano, 0- Guadalajara, 0; Los Yébenes, 1- Villarrobledo, 2; Azuqueca, 2- Quintanar, 0; Talavera, 1- Manzanares, 0; Pedro Muñoz, 0- Conquense, 0; Herencia, 0- Albacete, 6.

Table titled 'CLASIFICACION' for the 3ª Division. Columns: Team, J, G, E, P, F, C, Ptos. Toledo: 33, 20, 9, 4, 80, 17, 49+17. Conquense: 33, 19, 11, 3, 57, 25, 49+17. Talavera: 33, 20, 8, 5, 57, 20, 48+14. Albacete: 33, 17, 11, 5, 49, 21, 45+11. Villarrobledo: 33, 14, 11, 8, 48, 35, 39+7. GUADALAJARA: 33, 16, 6, 11, 52, 31, 38+6. At. Albacete: 33, 15, 7, 11, 46, 28, 37+5. Campillo: 33, 13, 9, 11, 35, 38, 35+3. Socuélamos: 33, 13, 8, 12, 43, 43, 34. AZUQUECA: 33, 15, 4, 14, 40, 42, 34. Puertollano: 33, 13, 8, 12, 37, 46, 34. Tarancón: 33, 12, 9, 12, 42, 39, 33-1. La Solana: 33, 11, 11, 11, 40, 33, 33-1. Los Yébenes: 33, 12, 8, 13, 48, 46, 33-1. Motilla: 33, 11, 8, 14, 42, 44, 30-4. Manzanares: 33, 11, 6, 16, 48, 45, 28-4. Pedro Muñoz: 33, 8, 10, 15, 18, 35, 26-6. Quintanar: 33, 6, 5, 22, 24, 77, 17-15. Daimiel: 33, 7, 2, 24, 22, 58, 16-18. Herencia: 33, 0, 3, 30, 14, 117, 3-29.

1ª REGIONAL PREFERENTE

Table with columns: RESULTADOS and PROXIMA JORNADA. Results include: Ciudad Real, 6- Portillo, 1; Marchamalo, 0- Teresiano, 2; Asland, 0- Manchego, 0; Torrijos, 4- Toledo, 0; Pantoja, 0- Miguelurreño, 1; Yepes, 4- Yuncos, 0; Santa Barbara, 2- Puertollano, 0; Almagro, 2- Illescas, 1; Mora, 0- Consuegra, 0.

Table titled 'CLASIFICACION' for the 1ª Regional Preferente. Columns: Team, J, G, E, P, F, C, Ptos. Manchego: 29, 19, 5, 5, 68, 22, 43. Mora: 29, 18, 6, 5, 58, 26, 42. C. REAL: 29, 16, 10, 3, 49, 17, 42. TORRIJOS: 29, 15, 9, 5, 46, 15, 39. YEPES: 29, 16, 7, 6, 54, 27, 39. ALMAGRO: 29, 14, 9, 6, 38, 20, 37. STA. BARBARA: 29, 12, 10, 7, 44, 34, 34. ASLAND: 29, 12, 9, 8, 37, 30, 33. CONSUEGRA: 29, 10, 6, 13, 31, 35, 27. PUERTOLLANO: 29, 7, 13, 9, 29, 26, 27. TOLEDO: 29, 11, 3, 15, 33, 43, 25. YUNCOS: 29, 7, 11, 11, 31, 43, 25. TERESIANO: 29, 9, 8, 12, 33, 36, 24. MARCHAMALO: 29, 11, 2, 16, 40, 53, 24. ILLESCAS: 29, 9, 4, 16, 35, 52, 22. M. TURREÑO: 29, 6, 4, 19, 26, 69, 16. PANTOJA: 29, 5, 5, 19, 18, 46, 15. PORTILLO: 29, 2, 1, 36, 14, 84, 5.

BALONMANO

DIVISION DE HONOR GRUPO 2

Table with columns: RESULTADOS and PROXIMA JORNADA. Results include: Arcos, 30- Cadagua Galdar, 27; Juv. Alcalá, 19- Arrate, 15; Alacant, 24- Conquense, 26; Guadalajara, 23- Maristas, 29.

Table titled 'CLASIFICACION' for Balonmano. Columns: Team, J, G, E, P, F, C, Ptos. Maristas: 12, 8, 3, 1, 323, 267, 19. VALLADOLID: 12, 9, 0, 3, 298, 276, 18. ALCALÁ: 12, 7, 0, 5, 266, 259, 14. GALDAR: 12, 5, 3, 4, 298, 297, 13. CONQUENSE: 12, 4, 2, 6, 285, 288, 10. ALACANT: 12, 4, 2, 6, 265, 288, 10. GUADALAJARA: 12, 2, 5, 5, 239, 260, 9. ARRATE: 12, 1, 1, 10, 254, 293, 3.

BALONCESTO

2ª Division

Table with columns: FASE DE ACENSO, PROXIMA JORNADA, FASE DE DESCENSO, PROXIMA JORNADA. Ascenso: Caba - Maristas; Almendralejo - Torrejón; Don Benito - S. Catosa; Azuqueca - Las Rozas; Doncel - Canoe; Cuenca - Bandsander. Descenso: Merida - Fuenlabrada; Open Sport - Alarcón; Extremadura - Dribling; Guadalajara - Olimpico; Badajoz - Calasanz; Plasencia - Cervantes.

Al día siguiente

* Estamos, balonmanísticamente hablando, en la fría zona de descenso. El empate, que hubiera sido el mal menor, no se produjo esta vez, y el milagro de Málaga, en la primera vuelta, solo sirvió para dorado recuerdo de jornadas más difíciles. Los "pulevas" se trajeron dos torres de importación que machacaron a los chiquejos de Laguna. Lo que se anunció hace ya mucho tiempo, que estábamos sin extranjeros "tira piedras", se ha convertido en espada y angustia. Se quedó Biro en la puerta, que ha cumplido, pero el tal Minnin fue un petardo que acabó con el presupuesto de la extranjería. Y la plantilla nacional, aunque buena, no ha sido suficiente.

* El desenlace final, el sábado en Cuenca. Si ganamos allá y a la semana siguiente acá, frente al Arrate, podríamos estar en la promoción. Pero nos espera la Ciudad Encantada y una hinchada dispuesta a comerse a los árbitros de turno, a golpe de bombo y trompeta. Y aquí, a lo que se ve, no hay mucha disposición a desplazar portadores de aquellos instrumentos.

* En futbol se nos dio mejor. Mientras el Azuqueca daba buena cuenta del semicolista Quintanar, en San Miguel, el Guadalajara conseguía una igualdad en Puertollano, en el campo del "Repsol", que no fue lubricante suficiente para los propietarios.

* Ya hay presidente futuro para el Azuqueca, sustituyendo al dinámico y sufrido Berzosa. Con Orozco, se alarga la lista de los héroes.

JUAN DE LA GRADA

1ª REGIONAL ORDINARIA

Table with columns: RESULTADOS and PROXIMA JORNADA. Results include: Fontense, 1- Carranque, 1; Torrejón, 2- Añover, 2; Fontanar, 0- Santa Cruz, 1; Mlaga, 4- Sacedon, 5; Jadraque, 0- P.D.M., 1; Espinosa, 5- Humanes, 1; Sigüenza, 1- Yunquera, 3; Villasequilla, 6- El Casar, 1; Sagreño, 1- Cabanillas, 1.

Table titled 'CLASIFICACION' for the 1ª Regional Ordinaria. Columns: Team, J, G, E, P, F, C, Ptos. Carranque: 29, 19, 4, 6, 62, 33, 42. VILLASEQUILLA: 29, 19, 4, 6, 72, 39, 42. SIGÜENZA: 29, 18, 5, 6, 82, 34, 41. CABANILLAS: 29, 17, 4, 8, 51, 25, 38. YUNQUERA: 29, 14, 9, 6, 42, 26, 37. Santa Cruz: 29, 13, 6, 10, 35, 32, 32. AÑOVER: 29, 12, 6, 11, 46, 41, 30. SAGREÑO: 29, 12, 6, 11, 35, 36, 30. ESPINOSA: 29, 13, 3, 13, 58, 61, 29. FONTENSE: 29, 10, 8, 11, 39, 40, 28. PDM: 29, 11, 5, 13, 38, 41, 27. FONTANAR: 29, 11, 3, 15, 45, 62, 25. MÁLAGA: 29, 9, 6, 14, 53, 62, 24. EL CASAR: 29, 9, 3, 16, 43, 61, 21. SACEDÓN: 28, 9, 3, 16, 38, 55, 21. TORREJÓN: 29, 6, 8, 15, 34, 65, 20. HUMANES: 29, 7, 5, 16, 53, 75, 19. JADRAQUE: 28, 5, 4, 19, 24, 60, 12.

2ª REGIONAL

Table with columns: RESULTADOS and PROXIMA JORNADA. Results include: Barajas - Cogolludo; Trillo - Mondejar (17,00); Brihuega - Almonacid (17,00); Cifontino - Almoquera (17,30); Pastrana - Tortola (17,00); Usanos - Yebra (17,00); Albalate - Uceda (17,30); Molina - Mandayona (17,00).

Table titled 'CLASIFICACION' for the 2ª Regional. Columns: Team, J, G, E, P, F, C, Ptos. Trillo: 26, 23, 3, 0, 106, 23, 49. TORTOLA: 26, 17, 6, 3, 76, 34, 40. CIFONTINO: 26, 16, 5, 5, 70, 47, 37. MANDAYONA: 26, 16, 3, 7, 75, 52, 35. BARAJAS: 26, 13, 7, 6, 67, 50, 33. ALBALATE: 26, 14, 2, 10, 63, 44, 30. BRIHUEGA: 27, 12, 4, 11, 56, 40, 28. MONDEJAR: 26, 13, 2, 11, 66, 57, 28. YEBRA: 26, 11, 5, 10, 59, 56, 27. COGOLLUDO: 26, 9, 8, 9, 47, 49, 26. USANOS: 26, 7, 6, 13, 38, 49, 20. MOLINA: 26, 9, 2, 15, 35, 59, 18. ALMONACID: 26, 6, 4, 16, 63, 69, 16. ALMOQUERA: 27, 5, 3, 19, 43, 87, 13. PASTRANA: 26, 4, 4, 18, 41, 81, 10. UCEDA: 26, 1, 3, 22, 28, 137, 5.

COPA JUVENILES

Table with columns: RESULTADOS and PROXIMA JORNADA. Results include: Cifontino - Guadalajara (16,00); Marchamalo - Cabanillas (17,00); Brihuega - Yebra (17,00); P.D.M. - Sigüenza (18,00); At. Guad. - Sp. Alcarreño (16,00).

Table titled 'CLASIFICACION' for the Copa Juveniles. Columns: Team, J, G, E, P, F, C, Ptos. DEP. GUADALAJARA: 9, 6, 1, 2, 27, 10, 13. MARCHAMALO: 9, 5, 2, 2, 25, 13, 12. PDM: 9, 4, 3, 2, 19, 11, 11. SIGUENZA: 8, 5, 0, 3, 27, 22, 10. AT GUADALAJARA: 9, 4, 2, 3, 13, 11, 10. CABANILLAS: 9, 3, 3, 3, 16, 13, 9. SPORTING A: 9, 3, 2, 4, 16, 17, 8. CIFONTINO: 9, 3, 1, 5, 16, 20, 7. YEBRA: 9, 2, 2, 5, 11, 26, 6. BRIHUEGA: 9, 1, 2, 6, 15, 44, 4.

Advertisement for 'OPEN SPORT' featuring logos for Reebok, Adidas, Avia, Kelme, Lotto, Le Coq, and Joma. Text includes 'C/ Sigüenza, 3' and 'Telf: 212403'.

GUADALAJARA

MARISTAS

22

29

Un partido menos para salvarse

⇒ El Maristas-Málaga fue superior a los morados, que se vinieron abajo tras el descanso

Y vaya lo de un partido menos, en su doble acepción: de un lado, porque uno menos es lo que queda de una Liga aclagada para los balonmanistas alcarreños, y uno menos también en cuanto a las oportunidades de meterse en la promoción. Aun queda una mínima posibilidad, y hay que agotarla, sí, pero como dijimos en la pasada semana, el partido frente a Maristas era un auténtico hueso, y aquel "hay que roélo", que populariza- sen los pontevedreses mucho tiempo ha.

ALINEACIONES: Por el C.B. GUADALAJARA: Biro; Morales (4), Valenzuela (10, 4 de p.), César Valverde, Oscar de Luis (2), Antonio Román (1), y Rafa Guijosa (3); en momentos del juego, Cruz suplió a Biro, David (2), Cozar y Sergio. Por el Puleva- Maristas: Maza; Gopin (10, 6 de p.), Ortega (5), Shepkin (5), Alba (3), Guerrero (2) y Gatell; luego entrarían Velasco, en la puerta, en dos penaltys, Quino Soler (3), Fernández y Pérez.

ARBITRAJE: Corrió a cargo de los catalanes Reimóndez y Feliz. Cuando menos su arbitraje fue raro, malo y encima un poquitín chulesco, como luego comentaremos, pero no influyó en el resultado. Mostraron amarillas a Morales, Oscar de Luis y Antonio Román por los alcarreños, excluyendo al primero y al último de los citados, pero a Antonio Román con cierta premeditación, aunque no añadamos lo de alevosía. Por los visitantes tarfatearon a Shepkin y Fernández, viendo la exclusión Alba y los dos rusos, Gopin y Shepkin, aunque la de este, totalmente compensatoria.

RESULTADO, cada cinco minutos: 0-3, 1-4, 2-6, 4-8, 6-10 y 9-12, con que terminó el primer periodo. En el segundo, 10-15, 11-15, 12-20, 13-22, 15-25 y 22-29.



LUIS BARRA

EL PARTIDO

Antes que nada, volvamos a lo del arbitraje, porque lo de Reimóndez y Feliz, merece comentario aparte, y es que en sus decisiones, en muchas de ellas sonrisa incluida (¿a cuento de qué?), se empeñaban en dar explicaciones al jugador, cuando se supone que ese factor aprendizaje, bien empleado en infantiles o si se quiere en cadetes, puede ser positivo, pero cuando un jugador está en División de Honor, no viene a cuento, igual que no viene señalizar tanto. Así ocurrió que el señor Feliz -¿habría estrenado el silbato?- se empeñó en que era él quien debía autorizar el fuera de banda, y tras conseguir gol los alcarreños, invalidó el tanto, debiéndose repetir el saque; naturalmente Antonio Román

fue a pedir explicaciones, y eso conlle- vó que en cinco minutos, Antonio en defensa, viera la amarilla y a continua- ción la exclusión. En fin, muchas otras cosas podíamos comentar, pero indis- cutiblemente un juez debe impartir justicia, sí, pero para ambos igual y sin esos ademanes que a nada conducen, cuando además el partido va cla- ro; ¿qué hubiera ocurrido si la igual- dad hubiera sido manifiesta?, dese- mos que nada, pero por si acaso, la afición ya un tanto mosca, dedicaron ovación y gritos de "torero, torero" al señor Reimóndez, aunque los "tro- feos" irían dedicados a ambos.

Pero como decíamos, el partido, en el segundo tiempo, tuvo poca historia, porque si bien en el primero hubo más igualdad, tras los primeros diez minu-

El Guadalajara se prodigó poco en el contraataque, Aquí una de las pocas muestras a cargo de Guijosa

tos del segundo, se decantó del que mejor lo hizo.

Saca el Guadalajara y Maza, ya desde el inicio, va a dar un recital, porque con tres paradas seguidas, pone el 0-2 en el marcador y encima le saca a Antonio Román una vaselina increíble que pone un 1-5 en el minuto 13. Para entonces, el Guadalajara con 6-0 en defensa, pero incapacitado para frenar al gigante Shepkin, no ve más posibilidad que el penalty y así de los cuatro primeros goles morados, tres se deben al brazo de Valenzuela desde los siete metros; ahí fue donde únicamente Maza no podía detener, porque lo demás lo paraba casi todo.

Con 4-9, y a falta de 9-21, Manolo Laguna pide tiempo muerto y fija en ataque a David, de central, y a Valenzuela, de lateral, para tomar Sergio y Antonio Román sus plazas en defen- sa, por ver si así, con la ayuda de Oscar, se puede tatar a Shepkin (2'11) en el pivote, pero tampoco así. A falta de 1 minuto largo, Rafa Guijosa puso el 8-11 en contragolpe, para terminar con un gol más cada equipo.

Con todo, no parecía que el partido estaba perdido si se conseguía tatar el boquete del pivote y se frenaba el brazo de Quino Soler o a Gopin quien, excesivamente escondido en el extre- mo, no estaba fino en el lanzamiento, pero merced a su habilidad conseguía materializar seis de los siete penaltys que se señalizaron al Guadalajara, y el que falló lo envió al larguero. También es digna de reseñar la dirección de un Antonio Ortega, que con sus cinco goles, los mismos que el pivote y los diez de Gopin, conseguían 20 de los 29.

Por si fuera poco, el Guadalajara tuvo la peor suerte del mundo, porque, amén de que Maza estaba en vena, de que la defensa malagueña era infran- queable, cuando se conseguía atrave-

sar estaban los palos, las anulaciones y, sobre todo, la maestría del pivote, para "hacer defender dentro" a los alcarreños, y así sacar penaltys, uno tras otro.

En el minuto 18, el partido se rompió con un 12-22, que es elocuente, y encima se señalan faltas que no lo eran, y que la gente en tono de chuffa, aplaude estas decisiones arbitrales. Los alcarreños intentan una tímida defensa en toda la cancha, pero ni aún así; cuando se acercan algo, es cuando ya está todo decantado, y en los últimos cinco minutos, con todos rela- jados, el Guadalajara, particularmente Valenzuela, se lanza a un ataque desesperado y consiguen rebajar un poco los diez goles, que ha sido la tónica en los últimos quince minutos. Al final, incluso pudo haber hasta su anécdota, porque Cruz, de portería a portería, lanza consiguiendo gol, pero sobre el bocinazo final no se da por válido.

Resumiendo: ganó el mejor; el Guadalajara no tuvo suerte, y eso sí, los dos soviéticos son los que desequi- libran, porque si no, el Maristas-Má- laga sería un conjunto asequible a los alcarreños. □

VEGARMI.

CLASIFICACION SEGUROS LA ESTRELLA

- ☆☆☆☆☆☆ VALENZUELA
- ☆☆☆☆☆☆ IMRE BIRO
- ☆☆☆☆ OSCAR DE LUIS
- ☆☆☆☆ CARNASCIALLI
- ☆☆☆☆ GUIJOSA
- ☆☆ ROMAN
- ☆☆ JUAN DEL ARCO
- ☆☆ CESAR VALVERDE

☆ La estrella del partido ☆

VALENZUELA

La Estrella

S. A. de Seguros

Grupo Banco Hispano Americano

SEGUROS MUY PERSONALES

GUADALAJARA: Plaza de los Caídos, 1-1ª derecha

Teléfonos 21 12 07-21 12 08

MONDEJAR: Calle Victoria, num. 1

iberCaja  Guadalajara

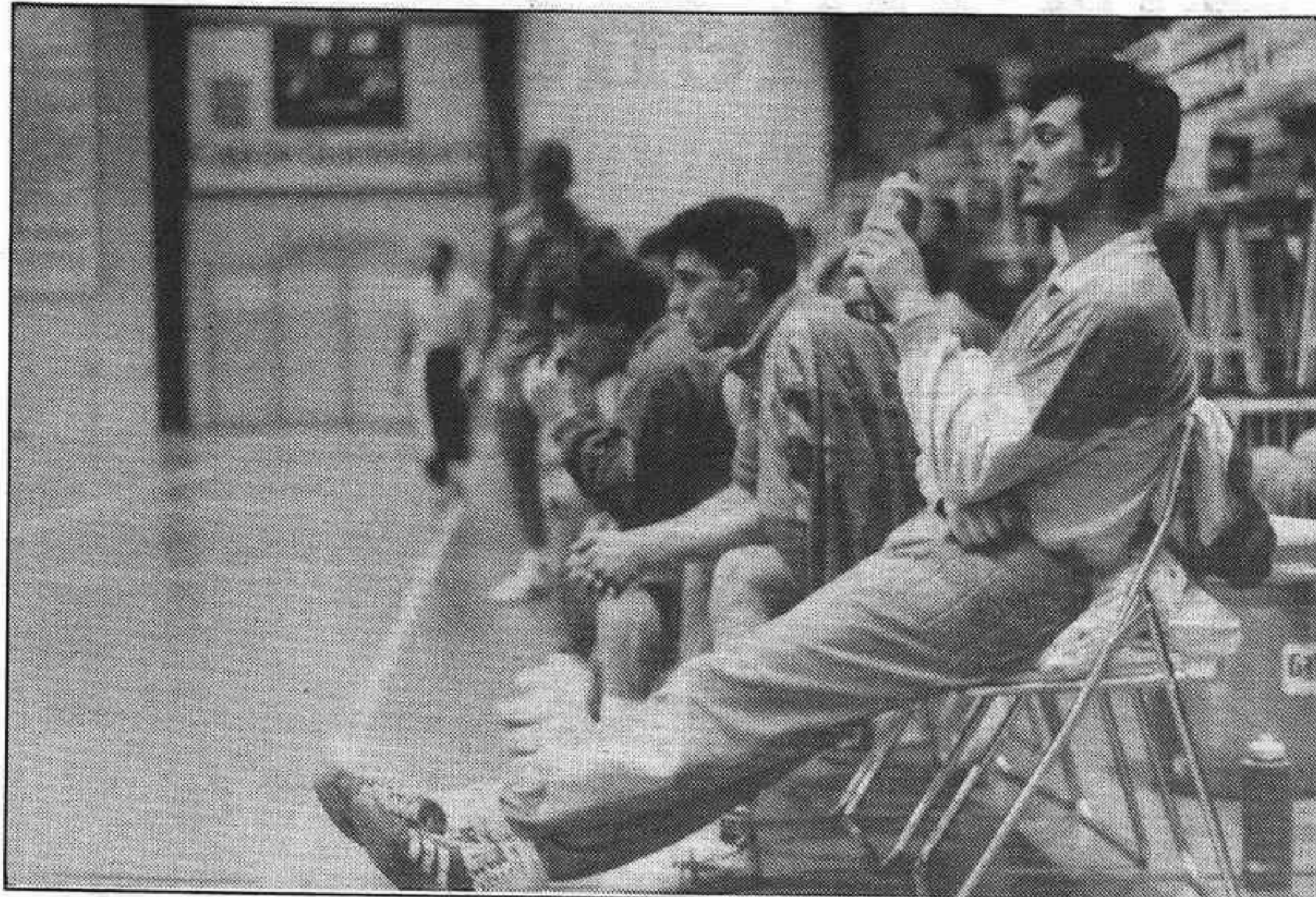

El partido estaba ya completamente perdido. Biro se lo toma con tranquilidad

LUIS BARRA



Javier Valenzuela da la mano al gigante Stupka. Vean la diferencia entre los dos lanzadores y se harán a la idea de las dificultades alcarreñas

LUIS BARRA

VALENZUELA

"Shepkin marca las diferencias"

No le hacían falta al Maristas las ayudas arbitrales para ganar...

-Yo no sé si les han hecho falta o no, pero el partido se ha decantado en la segunda parte, un poco por esas ayudas, que si no hubiesen existido, hubiera estado más competido, pero fíjate, cuándo y cómo se han ido.

Y además, Maza insalvable bajo los tres palos...

-Maza y la defensa, porque Shepkin y sus compañeros han estado muy bien, pero es que, además, hemos tenido el día aciago frente a la portería porque nos ha faltado suerte, no hemos acertado, y hasta han aparecido gestos de desmoralización.

Al final, cada uno a buscar su golito...

-Sí, ha sido casi un correcales, pero son superdifíciles para jugar.

Gopin me ha gustado menos, pero Shepkin marca las diferencias...

-Como tú dices, Gopin es un buen jugador, pero cuando el Maristas se encuentra con problemas, Shepkin marca las diferencias, porque nosotros somos un equipo parejo al suyo, pero con un 2'11 y ciento y pico kilos, ¿quién lo para? y nosotros no tenemos esa posibilidad y es lo que se nota en Maristas.

Para colmo, el Conquense que gana...

-Pues sí, no ha sido bueno, pero aún dependemos de nosotros mismos; con ganar los dos partidos que quedan, y son posibles, estamos en la promoción y, con eso, qué quieres que te diga, me conformo.

¿Del mal el menos?

-Sí, porque pensar en algo más que eso sería pensar irónicamente,

pero repito que entrar en la promoción es posible, y luego, a jugarla.

Y pasamos del central al entrenador.

LAGUNA

"El resultado ha sido justo"

-¿Qué te ha parecido el arbitraje?

-Bueno, no vamos a entrar en el arbitraje; hay que reconocer que el Maristas ha sido superior en este partido y que nosotros no hemos estado a su altura, hemos acusado en exceso el par de jugadores altos que tienen y particularmente el marcaje al ruso nos ha costado mucho y, además, ha creado muchas opciones de gol, amén de los penaltys que ha propiciado; por todo ello, creo que la cuestión arbitral queda en un segundo plano, aunque no hayan estado bien; pero repito, el resultado es justo.

-Y Maza un gran portero...

-El portero, efectivamente, ha estado muy bien, ha detenido todo lo que le llegaba, pero es evidente que nos ha faltado la suerte, porque encima, la gente que tira desde lejos, como es el caso de Oscar, ha dado balones en los postes, y para ganar a un equipo como este, con muy buenos extranjeros, hay que estar muy bien, y en lanzamiento no se ha estado, porque además falta-

ba Juan del Arco, que es un hombre que da solidez en defensa. En fin, un montón de circunstancias adversas.

-Y en la última jornada, en el San José, ¿pueden enfrentarse los dos descendidos?

-Primero hay que jugar la próxima jornada en Cuenca y el Alacant en Eibar, y contando que nosotros perdamos en Cuenca y el Arrate en casa, podría darse esa circunstancia y que el último partido ya no sirviera para nada; pero eso está por

ver, porque no sé por qué tenemos que verlo todo negro.

-Y ¿cómo se puede ganar en Cuenca?

-Pues como ya se ha hecho otras veces, porque nos conocemos muy bien los dos equipos, y todos los partidos que hemos jugado este año han estado muy igualados, y vamos a pensar que esa igualdad se decante a nuestro favor y consigamos la victoria, o al menos, el empate, que en esta ocasión incluso podía dar-

nos opción.

-¿Algo más?

-Agradecer a la afición que no han tenido ningún reproche para el equipo porque los jugadores han hecho lo que han podido y eso importa; y decirles que vamos a seguir luchando hasta el último minuto, y que si por casualidad se baja, no es el primero ni será el último equipo al que le ocurra. □

VEGARMÍ.

En Cuenca, el sábado, a cara de perro

Penúltima jornada de Liga la que se disputa el sábado, con dos partidos en los que se encuentran inmersos cuatro equipos que pueden y deben ser los que, al final, estén abajo, bien en el descenso automático, bien en la promoción.

Por una parte, el Helados Alacant, que viene de perder en casa, frente al Conquense, viaja hasta Eibar para medirse al Arrate, que prácticamente está ya en Primera, y por otra parte, y esa es la que a nosotros nos implica, el Guadalajara viaja hasta Cuenca, para medirse a los de Juan Hernández. Puestos a hacer números, podría darse el caso de que incluso el Guadalajara llegase a la promoción si empatara en Cuenca y consiguiera el triunfo en el San José, frente al Arrate, y contando con que los heladeros perdieran en Eibar y

en casa, frente al Cadagua, en la última jornada.

Otra posibilidad pasaría porque los de Manolo Laguna ganaran o empataran en Cuenca y estos no volvieran a mover su casillero, ahora con diez puntos, porque el último partido lo disputarían en Málaga, frente al Puleva. Incluso si el Guadalajara perdiera en Cuenca, perdiendo los alicantinos en Eibar y en casa, frente al Cadagua, contando con el triunfo morado frente a los eibarreses, el Guadalajara entraría en promoción, dejando a los heladeros en Primera. En fin, el mosaico de posibilidades es amplio, pero todo pasa por ganar en Cuenca o, si se pierde, porque los del Arrate nos echen un cable.

Y vayamos al partido: el Cuenca dio un paso de gigante venciendo a los de Pitiu Rochel, que si tras el empate anterior en Guadalajara veía despeja-

do su camino, ahora, con la pérdida del partido frente al Conquense, lo tiene tan negro como cualquiera otro. Los de Juan Hernández estarán velando armas para el partido, frente a los alcarreños, y apoyados en una gran afición, que se vuelva con el equipo, intentará el triunfo a toda costa, pero no se olvide que ambos conjuntos se conocen muy mucho y que, hoy por hoy, Jacobssen y Murzakov, con ser buenos, no son los rusos malagueños. Herrero en la puerta, tiene calidad, pero no más que Biro, si tiene un partido normal, y Orenco, Salcedo, Alberto o Márquez no sobresalen por encima de los Valenzuela, Oscar, David, Antonio etc. Eso sí, importante es que el arbitraje sea ecuánime. □

VEGARMÍ

ALTO TAJO
RESTAURANTE

Cabrito Asado

Carnes y Pescados en todo tipo de salsas

Tapas variadas

Salvador Dalí, 7 19003
Tlf. 911-21 93 18 Guadalajara

LASAN

DECORACION

MOBILIARIO DE COCINA
ELECTRODOMESTICOS

Tienda: C/. Amparo, nº 48
Telf: 218720 GUADALAJARA
Fabrica y exposición:
C/. Guadalajara, nº 3
Telfs: 250235-250102
MARCHAMALO (Guadalajara)

NEUMATICOS Y ENGRASE

NINO

Concesionario oficial de CONTINENTAL

Fco. Arítio, 40
Tlf. 21 73 11 GUADALAJARA

HECTOR SPORT

DEPORTE Y TIEMPO LIBRE

C./ Manuel Medrano, 4 Tlf: 253084
(Junto al mercado de Abastos-Local 14)19001 GUADALAJARA

"Gu in surfing" club, el "fun" alcarreño



Quizás sea el primer club de windsurf de toda Castilla-La Mancha y uno de los pocos que existan por estos parajes, lo que es seguro es que se trata del primer club

de tabla de Guadalajara. Lo forman jóvenes que un buen día decidieron comprarse una tabla, ponerle una vela y salir a navegar por nuestros pantanos. Descubrieron esa sensación indescriptible de libertad e independencia que da trasladarse por el agua por tus propios medios, dominar el viento e intentar no mojar-te. Coincidiendo con unos entrenamientos que imparte Carlos Iniesta -uno de los mayores representantes de este deporte a nivel internacional presentarán su Club los próximos días 9 y 10 de Mayo en la Escuela de la Diputación.

No dudan en afirmar que el futuro de la vela en Guadalajara está en la tabla, y por eso hablamos con ellos a través de Javier Fernández, uno de los promotores del "Gu in surfing" y presidente del nuevo Club:

Alrededor de cien "surferos" en toda la provincia

-¿Cómo se os ocurrió la idea de hacer un club de windsurf en plena Guadalajara?

-Todo empezó en el Albergue Juvenil de Entrepeñas, donde se imparten cursos de TDV, Tabla Deslizante a Vela. Todos los que ahora hemos formado el Club empezamos a practicar deportes náuticos allí, allí nos compramos nuestras primeras tablas y de allí nació la idea principal de salir a navegar juntos. La verdad es que ha sido la cuna de los deportes náuticos de nuestra provincia y de allí han surgido varios clubs como el nuestro o como el "Piraguada".

-¿Pero tantos sois?

-Hay mucha más gente de la que se piensa, y de la que nosotros mismos pensábamos, lo que pasa es que hasta ahora habíamos ido un poco por



Junta directiva del club; de izda. a dcha.: José A. Yagüe, secretario; Javier Fernández, presidente; Samuel del Pozo, vocal; Luis García, secretario y Luis Leceta, vicepresidente

GU IN SURFING CLUB ▲

libre. Según los sondeos realizados por la dirección, tendremos alrededor de un centenar de "surferos" en toda la provincia, además de los madrileños que vienen a navegar en nuestros pantanos que pensamos ir incorporando como socios al club.

-Esto del deporte de la tabla siempre se ha relacionado con el mar y la playa. ¿Hay alguna diferencia entre navegar en mar y hacerlo en pantano?

-Claro que hay diferencias, hay que tener en cuenta que en pantano no tenemos olas y el viento cambia de dirección y de intensidad muy a menudo, mientras que en el mar siempre es constante. Hombre, lo suyo, lo bonito y lo bueno sería tener el mar a cincuenta o a diez kilómetros. Ante este hándicap, si se puede navegar en la provincia, sí es a eso a lo que te refieres, aunque cada vez nos lo estén poniendo más difícil.

-¿A qué te refieres?

-Pues a que, últimamente, el estado de los pantanos, sobre todo en Entrepeñas, es lamentable, pero, esperamos que llueva y que se lleven menos agua al Segura.

Entrepeñas, santuario de los deportes náuticos

-¿Además del consabido embalse de Entrepeñas, hay otros sitios donde poder echar la tabla al agua?

-Tenemos otros pantanos donde la sequía se nota menos como los pantanos de Alcorlo, donde hace muy buen viento para la práctica del windsurf, y

Bolarque, donde hemos navegado alguna vez. Pero sin duda alguna, Entrepeñas es el punto obligado de referencia para todos los aficionados a la vela porque su amplitud permite encontrar varios sitios donde ponerse a navegar. Además, es donde están enclavadas las escuelas de vela y los clubs náuticos, que, aunque carecen de secciones de tabla, cuentan con aficionados con un nivel muy aceptable.

-¿Qué actividades tenéis programadas en el club?

-Principalmente, como ya te he



Fco. Javier Fernández Cuevas, presidente del "GU IN SURFING" ▲

dicho antes, el club está pensado con el fin de salir a navegar en grupos, aquí o programando excursiones en puentes y fines de semana a la costa -en este punto es inevitable que aparezca en la conversación Tarifa: el paraíso europeo del windsurf-. También proyectamos organizar regatas de TDV (tabla deslizante a vela) a lo largo del año; y ya, como primera actividad, coincidiendo con la presentación oficial del club, los próximos días nueve y diez de Mayo, en la Escuela de Vela de la Diputación, hemos organizado un entrenamiento y presentación de material a cargo de la firma "Paradise", una de las diez casas más punteras a nivel nacional. Esta será la segunda vez que esta gente viene a Entrepeñas y ya en la primera fue un gran éxito deportivo y de público.

-A nivel de competición, la vela alcarreña ha adquirido cotas muy altas con el "Guadalajara puerta abierta", ¿Contamos con represen-



El Wind-surfing empieza a pegar fuerte en Guadalajara, como demuestra la constitución de este club

FEDERACION ESPAÑOLA DE VELA ▲

tación en windsurf?

-A nivel de Castilla-La Mancha tenemos buenos competidores teniendo en cuenta que en el pantano de Entrepeñas se celebran muchas de las regatas de la zona centro, incluidos los campeonatos territoriales, algunas muy famosas como la "regata de la cerveza" que se celebra anualmente en el Club Náutico Entrepeñas, patrocinada por una conocida marca de cervezas. A nivel nacional, ya no ocurre lo mismo por una sencilla razón: La gente que está en el mar está navegando todos los días del año y en esto, como en todo deporte, lo que consiste es entrenar, entrenar y ser constante. Aquí, tenemos una hora de viaje hasta el agua, cuando llegas te puedes encontrar sin viento y en invierno, no se puede prácticamente navegar porque el agua está muy fría.

Desde 60.000 pts. hasta las 300.000

-Los deportes náuticos, en general, siempre han tenido fama de ser deportes de élite, ¿Ocurre lo mismo con el windsurf?

-No, el hacer windsurf está al alcance de todos los bolsillos, de hecho, puede salir tan económico como hacer esquí o cualquier otro deporte mucho más extendido. Para que la gente se haga una idea, podemos decir que, el precio del equipo completo para iniciarse puede costar unas 60.000 pts. aproximadamente. Por supuesto, a medida que se avanza en el aprendizaje, tablas y velas van aumentando de precio y se pueden encontrar desde 120.000 pts. para perfeccionamiento hasta llegar a las 300.000 en los equipos de élite.

-¿Y cómo se puede enrolar uno en este mundillo de la tabla?

-Lo normal es apuntarse a los cursillos que imparten las dos escuelas que existen en nuestra provincia, el albergue de Entrepeñas de la Junta y la Escuela de Vela de la Diputación, allí aprendes la base y te enseñan la técnica sin adquirir defectos. También se

puede empezar por libre, como hice yo por ejemplo, pero es menos aconsejable. La mayoría de la gente que ahora hace tabla practica otras modalidades náuticas como la vela, de hecho, se puede decir que el futuro de la vela, en la zona centro, está en la tabla.

Una conjunción de habilidad y entrenamiento

-¿Y se tarda mucho en manejar la tabla con soltura?

Eso ya depende de cada uno, hay gente que en un cursillo sale navegando perfectamente; después depende de las horas que le echas encima de la tabla, aunque los progresos se notan día a día, nunca se acaba de aprender. El aprendizaje es uno de los aspectos en el que influyen mucho los demás, si tu navegas en solitario no tienes ningún punto de referencia para corregir posibles errores, sin embargo, si hay varias tablas contigo siempre se crea ese afán de ir más rápido que el otro y así se aprende.

-¿Se necesitan unas cualidades físicas especiales para practicar este deporte?

-En principio no, la forma física se va adquiriendo poco a poco, conforme vas progresando en el manejo de la tabla de windsurf. No obstante, no viene mal como complemento ir a un gimnasio a trabajar con cargas o hacer footing. En esto, como en todo, la habilidad es más importante que la fuerza, la cual vas compensando y equilibrando con la ayuda de un arnés.

-¿Qué se siente cuando vas encima de tu tabla, es tan espectacular como verlo desde fuera?

-Eso no se puede contar hasta que no has estado encima de una, pero te puedo decir que lo que más me atrae a mí es esa sensación de velocidad que te produce el ir a ras de agua a cuarenta o cincuenta kms./h. y sentir que navegas a 140 o 150. □

ALVARO NUÑO

CERRAJERIAS
SANZ-GIL,
S. L.

Aluminio con sistema de rotura de puente térmico

C/ Cabanillas S/N
Tlf: (911) 250038
Marchamalo

OLVARES, S.A.

- PAVIMENTOS Y REVESTIMIENTOS CERAMICOS. SANEAMIENTO Y GRIFERÍA. MOBILIARIO BAÑO Y COCINA. CHIMENEAS
- FRENTES DE ARMARIO DESLIZANTES

C/ Madrid, 11- GUADALAJARA
Tno. 21 54 77

AZUQUECA

QUINTANAR

2

0

El Azuqueca seguirá en tercera

⇒ Los de la vega sólo consiguieron imponerse en los últimos minutos

Había interés en el triunfo azudense por varias razones: de una parte, el conseguir una temporada más manteniendo la categoría, que, a priori, es la meta que los rojinegros se marcaron allá cuando se dio el banderazo de salida en septiembre, y de otra, animar un poco más el cotarro, de cara al posible relevo en la Presidencia del Club; y en verdad que el que parece que puede ser presidenciable, anduvo enfrascado en conversación larga y tendida con el ya ex, José-María Berzosa. Sea como fuere, los de Tinín consiguieron un triunfo in extremis que se les había negado durante todo el partido, y así en cuatro minutos, del 39 al 42 largos, consiguieron materializar los tantos.

ALINEACIONES: Por el C.D. AZUQUECA: Javier; Ramón, Jordi, Blázquez, Emilio; Ito, Julián, Moya, Alvaro; Guille y Cuevas. Por el SPORTING QUINTANAR, Carlos; Chema, Javega, Isidoro, Tini; Constan, Chiqui, Chuchi, Félix; Porrero y Nacho.

CAMBIOS: Por el C.D. AZUQUECA, en el minuto treinta y nueve y medio del segundo periodo, Vadillo entra por Blázquez, lesionado, y cuatro más tarde, Ballesteros ocupa la plaza de Cuevas. Por el Quintanar, en el 37 del segundo igualmente, Martínez, único jugador de campo que venía de reserva, sale por Porrero.

ARBITRAJE. Corrió a cargo del Sr. Moya Loro, acompañado en las bandas por los señores Campayo y Sánchez Esteban, de Ciudad-Real, que estuvieron bien, en la línea habitual de Moya Loro. Enseñaron amarilla a Porrero por los visitantes y a Moya y Julián por los azudenses. Quizá hubiera algún error en algún fuera de juego, sistema que emplearon los blanquillos de la tierra del chocolate.

GOLES: En el minuto 39 y medio, Julián sube muy bien por la derecha, centra y ante semifallo defensivo, Cuevas consigue el 1-0. Tres minutos y medio después, un saque largo del portero azudense Javi, llega a Ito, y "el polaco", pone a Moya que bate por segunda vez a Carlos.

EL PARTIDO

La bondad climatológica hacía que la tarde se plantease como muy propicia para ver fútbol y la verdad es que el Sporting quintanareño, venía, dada su clasificación en la tabla al menos a priori, a contribuir al espectáculo, pero luego en el cam-

po, lo cierto es que los blanquillos, con un entramado muy bien montado en el centro del campo y con una defensa contundente, disipaban todas las posibilidades, contando además con que los rojinegros, no anduvieron finos de cara a la puerta visitante, porque ocasiones se crearon y variadas, pero los fallos o las imprecisiones dieron como fruto que hubiera que esperar ochenta y cinco minutos para ver moverse el marcador. La delantera visitante era totalmente roma y Jordi y Ramón se sobaban y bastaban para desbaratar cualquier tímido acercamiento. Por parte alcarreña, Alvaro en la media, muy suelto movía muy bien a la delantera que en esta ocasión jugaba incluso con tres puntas, tres altos, Guille, Moya y Cuevas, turnándose aquellos dos en el enlace



PL. GRAL. VIVES, 11 TEL: 26 07 96
AZUQUECA DE HENARES

ARMARIOS

A SU MEDIDA, DE PUERTAS CORREDERAS
SOLICITE FOLLETO GRATUITO

LOCA MADERA
el otro estilo de muebles

C/. RÍO HENARES, 3
19004 GUADALAJARA - TELÉF. 217475

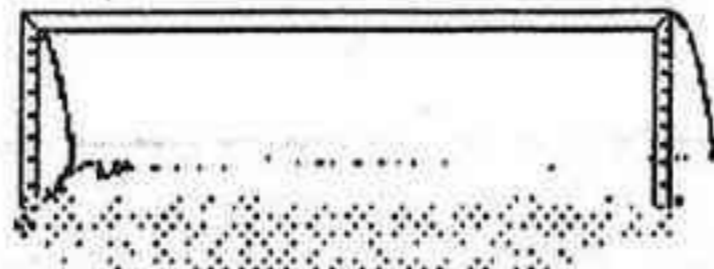

El objetivo a principio de temporada era salvarse y se ha conseguido

ARCHIVO

con la media. Por la izquierda subía Emilio no con tanta convicción como otras veces y Julián, se diluía en una función intermedia. Con eso, Ramón es el que primero tira a puerta, en el minuto 14, y el juego era anodino. Hacia el minuto 30, comienza otra vez el empuje rojinegro y Moya dispone de una oportunidad que cruza demasiado, cuando cinco minutos antes, falla una vaselina perfecta, enviándola por encima del larguero.

Guille va a disfrutar de otra ocasión de oro, minuto 34, en falta que le envía a la cabeza Julián. Ramón está codicioso y un envío a boca de gol, lo remata Cuevas, rechazando muy bien Carlos. No terminarían ahí las oportunidades, porque un minuto antes del final, tuya-mía de Alvaro y Cuevas y Moya que envía alto otra vez. Se crearon oportunidades que no fructificaron.

Y se pensaba que el segundo

tiempo sería el de la consolidación, máxime si a los cinco minutos se dispone de otra gran oportunidad cuando Julián cruza muy bien hacia Emilio y el disparo de este lo recoge Guille que tras el disparo, vuelve el balón al zurdo que lanza al exterior de la red. Juego insulso en el que Ito, en su doble función de corte y creación, cubre mucho campo pero "el polaco" (por aquello del nombre) no da abasto. Eso sí, el portero visitante, obsequioso él, regala un balón de oro que Cuevas, minuto 21, envía por encima, mientras que otro balón en ataque de Moya-Emilio, se pasea por delante de la puerta visitante sin que nadie acierte a rematar. Llegan los dos goles, que por esperados se reciben con júbilo y termina un encuentro que si bien no pasará a los anales del fútbol, sí sirve para mantener la categoría, aunque aún Tinín, receloso y cansado él, nos dijera al final que "me da miedo el Valdepeñas por si baja", pero aún quedan partidos y uno, que tiene que ser por demás cómodo en el San Miguel, frente al Herencia, y que vendrá, si no es antes a cubrir cualquier contingencia.

ALVARO

"Quería demostrar que me sigue gustando jugar al fútbol, sólo eso"

Terminado el encuentro charlamos con Alvaro, que fue a nuestro juicio uno de los destacados en el partido frente a los blanquillos.

Con los puntos obtenidos, definitivamente otra vez en Tercera, ¿no?

-Es lo que pretendíamos al comenzar la temporada y cuando antes se consiguiera mejor.

El resultado no refleja el dominio...

-No, no lo refleja, porque hemos merecido marcar antes y algún gol más, pero en la 1ª Parte se han mantenido jugando al fuera de juego y en la 2ª de las 4 o 5 oportunidades que hemos tenido hemos materializado dos y buenas son.

¿Cuál es tu puesto?

-Pues el que me ordena el entrenador, unas veces por la banda derecha, otras por el centro, pero con libertad absoluta de movimientos de cara al ataque.

¿Cómo has visto la marcha azudense en la temporada?

-Se nos puso de cara en los tres o cuatro partidos primeros y luego hemos ido administrando la ventaja para mantenernos en el centro de la tabla que es a lo que al principio aspirábamos.

¿Quería demostrar algo Alvaro esta temporada en el Azuque-

ca?

-No, no, que va, quería demostrar únicamente que me gusta jugar al fútbol, y si en el Guadalajara no podía, he jugado en el Azuqueca, nada más

Y ¿continuará Alvaro en la próxima temporada en Azuqueca?

-Es muy pronto, queda mes y medio de Liga y veremos a ver que pasa.

Y otro jugador que destacó en su faceta ofensiva fue Moya. □

MOYA "El Nivel de Tercera, este año, ha bajado"

Al final, resultado justo, pero no el cómo se consiguió...

-Pues sí, es lo que suele ocurrir, las oportunidades fáciles se fallan y sin embargo cuando menos te lo esperas, te regalan un gol, como el primero nuestro, y acabas ganando cómodo.

Y el Quintanar poca cosa, ¿no?

-Sí, pero son muy disciplinados en defensa y venían a aguantar en defensa y conseguir el 0-0, aunque es una táctica muy arriesgada.

Siempre te hemos visto en media-punta y hoy has jugado más en

punta y has fallado, ¿te faltaba sitio?

-No, lo que ocurre es que esta semana no he entrenado y además ando un poco tocado, pero no tiene que ver, lo que pasa es que no la he tocado bien en un par de ocasiones.

MOTA "Hemos perdido en cuatro minutos"

El alcarreño José Angel Mota, que perteneciera antaño a las plantillas del Deportivo y del Marchamalo, y ahora militando en las filas del Quintanar, tenía en esta ocasión que conformarse con presenciar el encuentro desde la grada por acumulación de tarjetas:

-Hemos controlado el juego perfectamente, haciendo un partido serio y ordenado. La pena es que, al final, un fallo incomprensible de un hombre tan experimentado como nuestro libre nos ha hecho perder el partido en cuatro minutos.

1ª REGIONAL PREFERENTE **FUTBOL**

MARCHAMALO

0

TERESIANO

2

Expulsados ambos porteros

ALINEACION: Por el Marchamalo: Nacho; Jara, Fernando, David, Rubén, Salcedo, Rojas, Delestal, Yepes; Mozas, Chechu. Cambios: con la expulsión de Nacho por tocar el balón con la mano fuera del área, siendo el último jugador, se tiene que ir Salcedo, para que entre Nando en la puerta, y Mozas, lesionado, deja su puesto a Luis.

ARBITRO: Dirigió el encuentro el Señor Crespo Fernández de Toledo, que a base de tarjetazos, quiso controlar el partido. Amén de la expulsión de Nacho, m.39, enseñó amarillas a Delestal, Rubén, Luis y David por parte marchamalera y por los visitantes a Marcelo, Pedro, Eladio, Guillermo y Madrid, amén de la expulsión del portero visitante por dirigirse a los espectadores tras que le increparan.

GOLES. En el minuto 62 Magán se va por su banda de su par y en carrera agarra un disparo muy colocado que bate por la escuadra a Nando. En el minuto 80 se consigue el 0-2, cuando nuevamente Magán se va en carrera con un balón despejado muy fuerte por su defensa y a la salida de Nando, cruza el balón por bajo.

EL PARTIDO: Muy flojo el encuentro que disputaron los verdillos, mitad por su propio afán de conseguir el triunfo, y mitad porque sus limitaciones técnicas se ven acrecentadas con la serie de desgracias que soportan, dado que por ejemplo Delestal, tuvo que terminar de delantero centro con un fuerte esguince en la rodilla por ver si podía conseguir el célebre gol del cojo. La verdad es que tuvieron un par de oportunidades merced al lanza-

miento de falta tanto por falta de Chechu como de Fernando, pero indiscutiblemente el portero visitante está por algo y metió oportunamente la punta de los dedos para enviar el balón a corner. Practicando el fuera de juego, se propicia el que el contragolpe visitante pueda ser mortífero, y en cuanto los verdillos conceden el gol, todavía las aperturas, los nervios y el corazón que no la cabeza afloran y así difícilmente se puede nivelar la balanza.



LA SELECCION ESPAÑOLA JUNIOR DE BALONCESTO, se proclamó campeona de un Torneo Internacional amistoso que tuvo lugar en el polideportivo San José el pasado jueves y viernes. En semifinales la Selección española, en la que militan los jugadores del Guadalajara, Nacho Castellanos, José Lasa, Jerónimo Bucero y Martín Ferrer, venció con absoluta comodidad a una débil Selección de Hungría por 92-61, mientras que la Selección de la C.E.I. vencía a un circunstancial conjunto del C.B. Guadalajara por 98-67. En la jornada del viernes el conjunto alcarreño, que contó con los refuerzos de los madridistas Silva y Tomás González, se alzó con el tercer puesto al vencer a la Selección Húngara por 92-62, mientras que la Selección Española que dirige Angel Pardo, y que tiene al viejo conocido "Tinín" como segundo, venció en la gran final a la Selección de la C.E.I. por 99-89.

PUERTOLLANO

0

GUADALAJARA

0

Edu paró un penalty y el Deportivo se trajo un punto de Puertollano



Los morados tuvieron ocasiones, en la segunda parte, para ganar el partido

Puertollano. M.S. de "Lanza", especial para EL DECANO.

PUERTOLLANO INDUSTRIAL: Pardo; Diego, Godeo, Quico, Luna, Nani; Paquillo, Juancho, Trigueros, Segundo (Ramón, min. 82) y Benadero

C.D. GUADALAJARA: Edu; Martínez-Blanco, David, Gil, Pérez, Sema, Aida, Germán, Ruper (Berzosa m. 70), Manolo y Rodri.

ARBITRO: Molina Catalán, auxiliado en las bandas por Portero Rodríguez y Bonal Aicaud. Mostró tarjetas amarillas a Segundo y Luna, y roja directa a Benadero, en el minuto 85, por golpe sin balón a un contrario.

DOS DELANTERAS ROMAS

Nuevamente, el equipo de Puertollano Industrial dejó escapar un punto del campo de "Repsol". Y nuevamente, en un encuentro falto de calidad y con los delanteros locales demostrando que están totalmente reñidos con el gol. La primera mitad fue para olvidar por uno y otro bando, ya que los 45 primeros minutos discurrieron prácticamente en la zona ancha del rectángulo de juego, sin que ambos porteros pasaran apuros. Los locales dominaron de forma territorial la contienda, como demuestra el hecho de que botaran siete saques de esquina ante el portal de Edu, por uno tan solo los visitantes, pero, sin embargo, en contadas ocasiones puso en serios aprietos el portal de Edu. Baste reseñar que la mejor ocasión del once de Paco Calderón, en esta primera parte, fue un centro chut de Luna, que casi se cuela al estar Edu adelantado, esperando el centro.

Tras esta primera parte para olvidar, los inicios de la segunda fueron bastante más prometedores, siendo el capitán visitante, Martínez-Blanco, el que ya en su primer minuto lanzaba un disparo que se estrellaba en la red, por fuera. Poco después era Serna el



EDU

que, al rematar de cabeza un saque de falta ponía en apuros a Pardo, saliendo la pelota rozando el poste.

PENALTI DESPERDICIAO POR EL PUERTOLLANO

Reaccionaron los locales y llegó la gran ocasión del encuentro: un lanzamiento largo sobre Julio Trigueros era perfectamente controlado al borde del área, con el pecho, por el delantero local, y cuando entraba en el área fue

trabado por detrás. Penalty claro que el colegiado no dudó en señalar y fué el propio Julio Trigueros el que dispuso del lanzamiento, mandando el balón a un lado, pero sin fuerza, por lo que Edu atajó, desbaratando sin duda la mejor ocasión del encuentro para los locales. La jugada supuso, sin duda, un mazazo para el once local, que, sabedor de que no se encuentra ni mucho menos en su mejor momento de forma, es consciente de que le cuesta marcar un tanto, y si no se aprovechan estas clarísimas ocasiones, evidentemente el partido finaliza con empate a cero en el marcador.

OCASIONES VISITANTES

Todavía el equipo visitante gozó de alguna ocasión clara de desnivelar la contienda, siendo Pardo, en el minuto 18, el que salvaba un gol cantado ante el remate cercano de Rodri. Posteriormente fue este mismo jugador el que lanzaba un disparo por la banda izquierda, que salía rozando la escuadra, y todavía tuvo tiempo el conjunto visitante, ante un equipo local que no encontraba la fórmula para hilvanar jugadas y llegar con peligro ante el portal de Edu, de poner en serios aprietos al cancerbero local en un disparo de Germán y en un tremendo lanzamiento de Martínez Blanco, que salía rozando el poste.

En definitiva: un nuevo punto que vuela del campo del "Repsol", en una segunda vuelta para olvidar de los locales, que están a años luz de ser el equipo que en la primera vuelta del campeonato hizo concebir esperanzas a la afición local, de poder estar entre los cuatro primeros para jugar los play-off de ascenso. Ahora, más bien parece que están contando los encuentros que restan para finalizar la competición. □

Breves

JUAN-CARLOS MARTIN, EN LA VUELTA A ARAGON

A su regreso de la Vuelta a Colombia, el Amaya Juan-Carlos Martín, se ha visto metido en el equipo que está disputando la Vuelta a Aragón de la mano de José-Luis López Cerrón, puesto que el equipo de la Vuelta a España, concentrado con Javier Minguéz, no cuenta con él en su formación. De cualquier manera los "jóvenes" del Amaya, están enseñando el culote en tierras aragonesas, compitiendo con gente muy cualificada que ha tomado esta Vuelta como, preparación próxima para la Vuelta a España que comienza en Jerez el día 27, y entre los que están desde el propio Indurain, pasando por los Ludwig, Alfonso Gutiérrez, Hermans, etc., y saltando en todos los escaños de

montaña junto a los Esparza, Iglesias, Sarrapio, etc., y llegando a conseguir hasta seis minutos de ventaja, aunque luego fuera abortada la escapada. □

FUTURIBLE A LA PRESIDENCIA DEL AZUQUECA

Pues el rumor iba "in crescendo" y parece que el domingo se confirmaba en el San Miguel; tras la dimisión de Berzosa al frente de la nave rojinegra, nubarrones oscuros se cernían sobre la posibilidad de encontrar sustituto al frente de la nave azulense. Pues parece ser que tras alguna reunión de personas afines al Club, un aficionado (el chusco preguntaba ¿pero es socio?) se ha decidido a presentar su candidatura a la Presidencia, apoyado en algún que otro directivo actual. José-María Orozco, agricultor, gana-

dero e industrial de Azuqueca, está dispuesto a presentar candidatura en la que, como decíamos, entrarían algunos de los directivos actuales y así al menos están las cosas aunque todavía haya que recorrer alguna vereda más que entra dentro de la legalidad vigente. □

JESUS TORIJA SIGUE EN BUENA LINEA

Alguna vez lo habíamos comentado ya, por cuanto Jesús es el árbitro alcarreño con más proyección en estos momentos. Si la jornada inmediatamente pasada no dirigió ningún partido, en la anterior estuvo en Sevilla en un Betis-Badajoz que acabó con triunfo visitante, mientras que en la próxima estará también dirigiendo un Binéfar-Real Sociedad. □

ME MUEBLES DE COCINA Y BAÑO

ELMI SOMOS FABRICANTES

C/ del Henares, s/n. Telef. 23 09 11 MARCHAMALO (Guadalajara)

C/ Acacias s/n - Edif. PIZARRO Tlf. 26 36 55 Azuqueca de Henares (Guadalajara)

Ascensos y descensos

PRÓXIMA JORNADA

PROMOCIÓN ASCENSO A DIVISIÓN DE HONOR

San Francisco - Expert Avenida 25 16,45 Polid. San José

PROMOCIÓN ASCENSO A PRIMERA DIVISIÓN

Isover - Konde Ayto. Brihuega 26 10,30 Polid. Azuqueca

PRIMERA DIVISIÓN NACIONAL GRUPO 7

POLIFIBRA - STARS MADRID 26 12,00 Polid. Azuqueca

PRÓXIMA JORNADA

TERCERA DIVISIÓN GRUPO B

Discoteca GU - Capital 25 16,00 Marchamalo
 Arriacense - Tecneón 25 17,15 Marchamalo
 Yesterday - Patadón 25 18,30 Marchamalo
 Juveniles - Patros C. de Campo 25 17,45 Pista césped S. José
 Yasta - E. Martínez 25 20,15 Pista césped S. José
 Mari Detalles - Tudor 26 9,15 Polid. Azuqueca
 Asturiano - Cruz Roja 26 15,30 Polid. Azuqueca
 Nacional II - Óptica Nueva 26 16,45 Polid. Azuqueca

TERCERA DIVISIÓN GRUPO A

M. Concordia - Arb. Fútbol 25 15,30 Polid. S. José
 Disco Bar BB+ - C. Juv. Brihuega .. 25 15,30 Polid. Azuqueca
 Volvoretta - Caja Rural 25 17,15 Polid. Alvarfáñez
 Maratón - Malaguilla 25 18,30 Polid. Alvarfáñez
 Sto. Domingo - Dos Ruedas 25 15,00 Pista césped S. José
 R. Nacional - Gin Fizz 26 10,30 Polid. Municipal
 Mafalda - Vinacoteca Indalo 26 10,45 Polid. San José
 Parador - Aluminios Becor Gana Aluminios Becor por 1-0

PARTIDOS APLAZADOS

DIVISIÓN DE HONOR
 San José - Deportes Del Río 26 12,00 Polid. San José

PRIMERA DIVISIÓN
 Bar Ricote - Coarsa 25 19,00 Pista césped S. José
 Konde - California Oysa 26 13,30 Polid. Azuqueca

SEGUNDA DIVISIÓN
 Andamios Insa - R. Barranco 25 16,00 Polid. Alvarfáñez
 Trijueque - Peña Caracol 26 9,30 Polid. San José

TERCERA DIVISIÓN GRUPO A
 C. Juv. Brihuega - Sto. Domingo 26 9,15 Polid. Municipal
 Gin Fizz - Vinacoteca Indalo 26 17,45 Pista césped S. José

GRUPO B
 Tecneón - Yasta 26 19,00 Polid. San José
 Discoteca GU - Juveniles 26 13,30 Pista césped S. José
 Patadón - E. Martínez 26 16,30 Pista césped S. José

Cuadro de Honor

DIVISIÓN DE HONOR

Campeón: **MESÓN TAMAYA - CLAVÍN**

Descienden: **San José y Hogar Extremeño**

Promoción de descenso: **Expert Avenida**

PRIMERA DIVISIÓN

Ascienden: **MERCANTIL Y CASTROL**

Promoción de ascenso: **S. Francisco**

Descienden: **Del Río y Juventudes CDS**

Promoción de descenso: **Konde Ayto. Brihuega**

SEGUNDA DIVISIÓN

Ascienden: **LUMINOSOS ARIALUX Y TAINSA**

Promoción de ascenso: **Isover**

Desciende: **Trijueque**

Promoción de descenso: **Hispafer**

TERCERA DIVISIÓN

Al no haber concluido la liga, todavía no se sabe los que ascienden y descenden. Estaba previsto que los tres primeros jugaran una liguilla de play-offs, pero las últimas noticias es que habrá una reunión de los delegados de los seis equipos que se clasifican para buscar alguna otra fórmula, ya que no parece que todos los equipos estén conformes con la actual.



Luminosos Arialux, tras muchas idas y venidas en el liderato de segunda división, quizás la más igualada de todas las categorías, finalmente y en la última jornada logró el campeonato, que le hace ascender a la categoría de plata.



Equipo de Castrol que después de muchísimas jornadas en la primera posición de la clasificación, al final cedió ante un Mercantil que demostró ser más regular. A pesar de sus grandes fichajes, al final no pudo ser el conseguir el campeonato, aunque consiguió por méritos propios el ascenso a la división de honor.

CLASIFICACIONES DE TERCERA DIVISIÓN

TERCERA DIVISIÓN GRUPO A

	J	G	E	P	F	C	Pt.
Aluminios Becor	28	24	3	1	195	50	51
Muebles Concordia	28	22	2	4	210	79	46
Arb. De Fútbol	27	20	0	7	125	81	40
Vinacoteca Indalo	26	17	2	6	137	73	37
Maratón	27	16	3	8	147	72	35
Santo Domingo	27	16	3	8	144	82	35
Volvoretta	26	13	3	10	119	75	29
Disco Bar BB+	28	13	1	14	118	126	25
Caja Rural	28	12	3	14	113	128	25
Mafalda	28	11	2	15	88	132	24
Gin Fizz	26	11	0	15	119	111	22
Malaguilla	26	5	4	17	68	132	16
C. Juvenil Brihuega	24	6	1	17	71	117	13
Parador	26	9	1	16	90	114	13
Radio Nacional	27	4	3	20	106	182	11
Bar Dos Ruedas	28	0	0	28	52	331	0

TERCERA DIVISIÓN GRUPO B

	J	G	E	P	F	C	Pt.
Discoteca GU	27	22	2	3	127	52	46
M. Patros Club de Campo	28	20	1	7	158	86	41
Óptica Nueva	28	20	0	8	126	81	40
Martínez Peletero	27	18	3	6	141	82	39
Nacional II	28	18	2	8	140	93	38
Yasta Machotes	26	17	3	6	149	91	37
Tecneón	26	15	5	6	118	80	35
Asturiano	28	15	1	12	150	113	31
Arriacense	28	10	3	15	85	124	23
Patadón	27	9	4	14	91	127	22
Mari Detalles	28	8	2	18	96	152	18
Tudor	28	10	1	16	133	127	17
Capital	28	8	4	16	96	132	16
Yesterday	27	6	2	19	82	111	14
Cruz Roja	28	4	5	19	71	130	9
Los Juveniles	27	1	0	26	47	200	0

SERIGRAFIA
Janeiro
 TODO TIPO DE ESTAMPACIONES SOBRE PLANO
 ADHESIVOS PVC • MECHEROS • TRABAJO EN TEXTIL • LLAVEROS
 SERIGRAFIA INDUSTRIAL • CHAPAS METÁLICAS
 C/. FELIPE SOLANO ANTELO, LOCAL 8 (INTERIOR)
 TELÉFONO 21 66 98.- GUADALAJARA

Comercial Plaza
 FRIO INDUSTRIAL **KOXKA**
 CAFETERAS **GAGGIA**
 LAVAVAJILLAS
 BALANZAS ELECTRONICAS **Dejor**
 REGISTRADORAS **GOLD**
 * (CON EL MEJOR SERVICIO POST-VENTA) - TELÉFONO 22 71 23
 NUEVA EXPOSICIÓN: C/. HNOS. FERNÁNDEZ GALIANO, 11 (GUADALAJARA)

SORTEO DE COPA

Según una nota de prensa recibida en esta Redacción, la Delegación Alcarreña de Fútbol Sala comunica a todos los equipos que el sorteo del V Torneo de Copa Excm. Diputación Provincial, se celebrará el próximo día 29 de

abril, a las 20,00 horas, en el Polideportivo San José, en cuyo acto se harán entrega de balones y normas por las cuales se regirá este torneo, las cuales parece ser que serán las de la Liga Nacional, según nos dijo el señor Montes.

Piscinas Polifibra - Star Madrid, el domingo, a las 12 de la mañana

Nueva final para los azules en su lucha por el título, y esta vez contra otro de los equipos difíciles del grupo como es el conjunto madrileño, pero confiamos en que el descanso de

Semana Santa les haya sentado bien a los muchachos de Moraga y resuelvan el partido sin más complicaciones, en espera del decisivo encuentro contra La Lechuza.

Molina de Aragón

Olimpiada Central Optica, un derby devaluado



Este fin de semana llega un nuevo derby provincial en la cancha de los molineses, en un encuentro, como decimos, algo devaluado por los últimos resultados cosechados por ambos conjuntos que les han llevado algo lejos de la cabeza de la clasificación, pero que no le quita para nada el morbo que conlleva cualquier enfrentamiento entre equipos de la provincia y que esperamos discurra por el buen camino de que gane el mejor y que el espectáculo sea lo más bonito posible para los espectadores.

Jesús Fuentes: "Todavía es pronto para decidir nada"

Jesús Fuentes, presidente del Club Asisa Guadalajara, respondía así a nuestras preguntas de cómo veía al equipo y qué decisiones tenía en mente:

-Realmente no te puedo decir nada todavía, pues como los últimos resultados nos han puesto en delicada situación, todo pasa por mantener la categoría, además de que se está hablando de una profunda reestructuración en el fútbol-sala, pero te voy a decir una cosa, si nos mantenemos en la categoría o jugamos en Primera B de Madrid, creo que no habrá ningún problema en continuar, pero si tenemos que jugar una liga regional, conmigo, en principio, que no cuenten, porque sería carísimo y además se quitaría aliciente, ya que los equipos que están viniendo este año al San José dan espectáculo y la gente, por primera vez en mucho tiempo acude en masa a ver nuestros encuentros, y si

encima añadimos lo caros que son los arbitrajes, que nos están costando cada partido 35.000 pesetas, pues apaga y vámonos, ya que también los equipos que vendrían serían de inferior categoría.

Así que nada, cuando finalice la temporada ya tendremos tiempo de dialogar más extensamente de todos los temas.

En otro orden de cosas, lo que sí te puedo decir es que ya se ha efectuado el sorteo de Copa y nos ha tocado en suerte el Marsanz, que creo dará un gran espectáculo.

El sábado, a las 6,30 de la tarde, Asisa - Gil Curto

Otro duro encuentro para los muchachos de Antonio Sánchez, que necesitan la victoria como el comer para tratar de huir de la zona de descenso. Suerte.

Domingo Gómez: "El verdadero torneo de campeones es el de Olimpiada"

Fuimos a preguntarle a Domingo por la temporada de sus muchachos, pero al comentarle qué le parecía el gran torneo de Lubryser, nos comentó algo enfadado que "el verdadero torneo de campeones es el mío, pues no discrimina a nadie y tiene más estilo, donde se homenajea a todos, incluida la base, aunque es bueno que traten de imitarlos. Desde luego nosotros celebraremos como todos los años el citado torneo que alcanza ya la tercera edición"

-Hablando de tu equipo...
-Estamos haciendo una gran temporada, a pesar de los últimos pinchazos, y creo que quedaremos mejor que el año pasado.

-¿y de pasarte a la Liga Nacional?

-Como parece ser que jugaremos con las mismas reglas al año que viene, pues nosotros seguiremos donde estamos con casi toda seguridad.

Primer Trofeo Campeones "Lubryser S.L."

En una nota de prensa remitida a esta redacción por el C.D. Fútbol Sala Alamín, se da cuenta de este trofeo que se celebrará en el paréntesis dejado entre el parón del final liga y el inicio de la Copa, que organiza el citado C.D. F.S. Alamín y que patrocina la firma Lubryser, colaborando la Fundación Provincial de Deportes de la Diputación Provincial, el Club Venus Asisa Guadalajara, Colegio Alcarreño de Arbitros y Mikasa que regalará un balón a cada equipo participante.

El torneo se regirá por las reglas de juego de la Liga Nacional de Fútbol-Sala, pudiendo jugar aquellos jugadores de cada equipo que tengan licencia actual más un fichaje de cualquier otro equipo también con licencia actualizada, permitiéndose un número indeterminado de sustituciones, así como el conseguir gol desde dentro del área. La duración de los partidos será de dos tiempos de veinte minutos cada uno cronometrados.

Caso de finalizar, en semifinales, con empate algún encuentro, éste se dilucidará mediante el lanzamiento de penaltys, primeramente tres cada equipo, y si persistiese el empate, nuevos lanzamientos de forma alternativa hasta que se rompa la igualdad.

En la final se seguirá el mismo sistema, salvo que anteriormente se jugará una prórroga de cinco minutos.

En cuanto al reparto de trofeos será de la siguiente manera:

Trofeo Lubryser al campeón y

subcampeón, además de trofeo también para el campeón de la final de consolación.

Trofeo C.D. Venus Asisa

Guadalajara al mejor jugador del campeonato.

Y trofeo C.D. F.S. Alamín al máximo goleador del torneo.

Enfrentamientos, horarios y campos

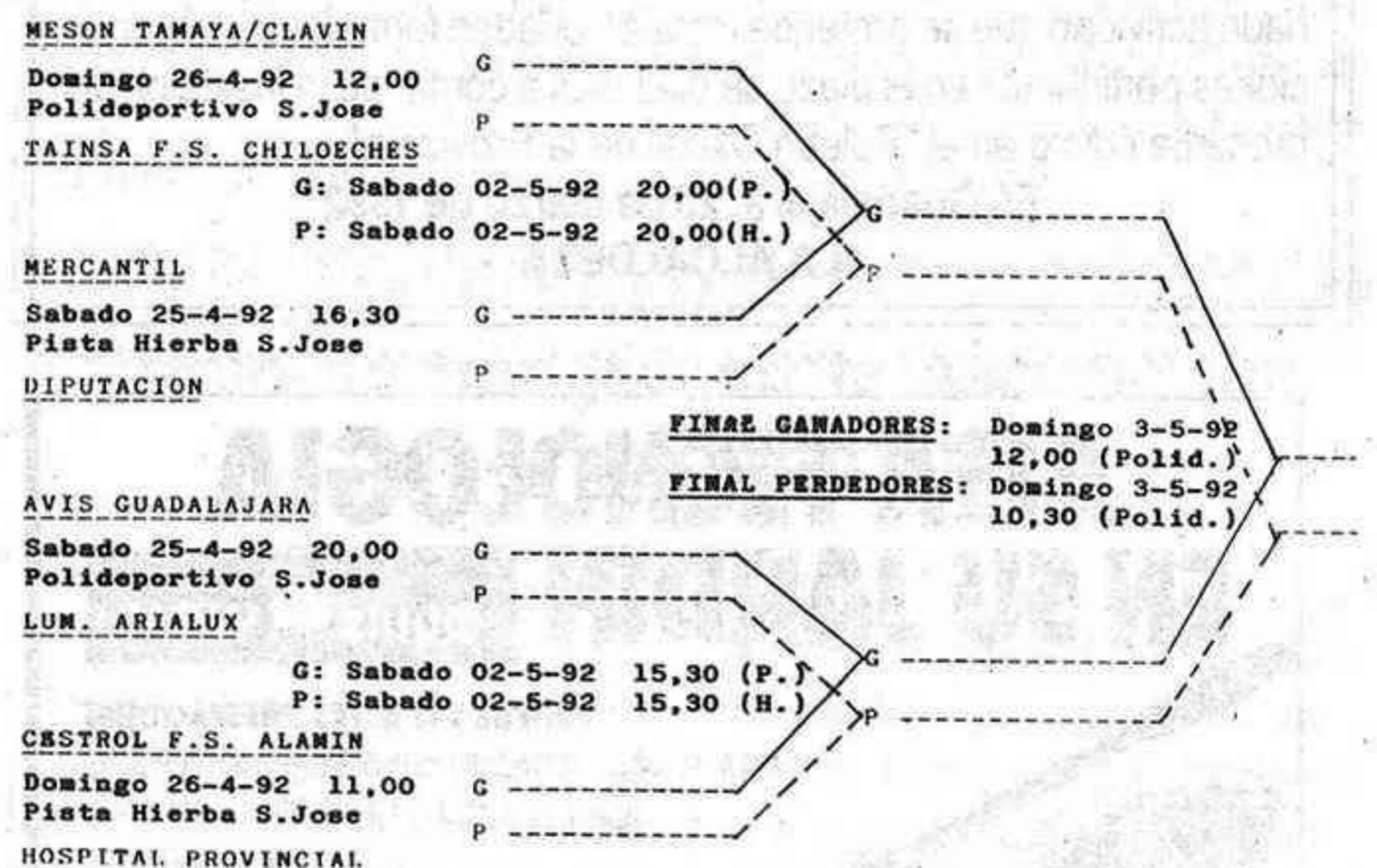

NOTA: P = Polideportivo San José H = Pista Hierba San José

BAR - RESTAURANTE
CLUB DE CAMPO
LA ESPECIALIDAD ES SU COCINA
(COCHINILLO ASADO AL HORNO DE LEÑA)
BODAS - BANQUETES - RECEPCIONES DE EMPRESA
CTRA. GUADALAJARA - CUENCA, KM. 1,300 * TELF. 22 76 33 - GUADALAJARA

Deportes
olimpiada
C/ MEDINA, 12 * TELF. 23 10 73
GUADALAJARA
EL FUTBOL SALA, LO NUESTRO
Deportes Olimpiada no tiene ninguna sucursal

DISCO PUZZLE
Jueves:
BAILES DE SALÓN
Sábados y domingos:
MUCHA MARCHA
Calle Ferial, 21 - Telf. 216083
GUADALAJARA

TAEKWONDO

El sábado, campeonato juvenil regional en el San José

El próximo día 25 de abril se celebrará en el Polideportivo Municipal, a las 16 horas, el Campeonato Castellano-Manchego Juvenil de Taekwondo, en el que participarán los deportistas juveniles más destacados de la Región. Organiza: Federación Castellano Manchega de Taekwondo y el Gimnasio Sung Do Kwan. Patrocina: Patronato Deportivo Municipal. Entrada gratuita. □

AJEDREZ

Dimiten el Delegado y el Secretario de la delegación de Guadalajara.

Según comunicación que firman los manifestantes, José Hermosilla Fernández y Pedro-Luis Cuadrado Revuelta, han presentado la dimisión de sus cargos, respectivamente, de Delegado y Secretario, de la Delegación Provincial de Guadalajara, en la Federación Castellano-Manchega de Ajedrez. □



De estreno: nuevas amistades

He cerrado los párpados y dormido profundamente en un estado de paz, consciente de que marchábamos a pescar en ríos lejanos, pero siempre dentro de tierras guadalajareñas.

Aún saliendo a hora tardía, llegamos a tiempo de ver salir el sol. Atravesamos páramos, valles, montes y caseríos para finalizar en un asfalto desnivelado por curvas zigzagueantes. Y con todo las ansias de pesca, al alza.

Una vez llegados a las inmediaciones de Taravilla, y visto el refulgir de las aguas del río Cabrillas tomamos, desde un puente, la pista de tierra que se adentra en el corazón del coto truchero allí existente. El río aporta un nivel alto en agua y de su cauce parece llegarnos su fragor, su rumor sordo y profundo. Una explosión emocional nos sacude. Para mayor felicidad, no se ven señales de vida en la orilla del río. Tanto mejor.

- ¿A qué esperamos, pues?, grita Emilio.

En un santiamén son montadas cañas y aparejos, y en un visto y no visto los pescadores desaparecen del escenario caminando, como espoleados, por la ribera del arroyo truchero. Alfonso y Cecilio marchan aguas arriba; a favor de corriente lo hacemos Emilio y yo, acompañados por Mario (quien una vez más viene con nosotros como mero observador, por estar cubiertos todos los permisos del día). Un mensaje de admiración por este deporte se refleja en el rostro de este joven en el que sobresalen unos ojos negros que hablan con su mirada profunda y serena. A eso se le llama entusiasmo, si señor.

Los pescadores tejen experiencias, lance tras lance, forzando engatusar a las pintonas. Más...ni verlas. Emilio arquea la espalda e impulsa la cuchara por el perfil de un solapa hasta ver realizada la entrada de la que sería su primera trucha capturada - de las cuatro que totalizaría en el día - y que es una fario hembra, hermosa y llamativa, de alrededor de treinta centímetros de longitud y de cerca de 250 grs, de peso, de libras rojizas y lomo oscuro. "Auténtica, nene".

Bien, pues a su acierto no se suceden nuevas picadas, por más machaqueo habido en zonas difíciles, cascadas impetuosas o someras tablas. Nuestras ilusiones, por tanto, se desvanecen y de nuestro fervor no queda nada.

Once y media horas de la primavera mañana. Sopla un ligero viento que reconforta cuerpos sudorosos. Tomado asiento en una verde pradera, el grupo pescador se atiza unos bocatinos de queso con anchoas, una buena tortilla española y alguna que otra vianda más que son regadas por cervezas, cocacolas y por - faltaría más - abundante y fresca agua de manantial. ¿Se puede pedir más?. Si, para

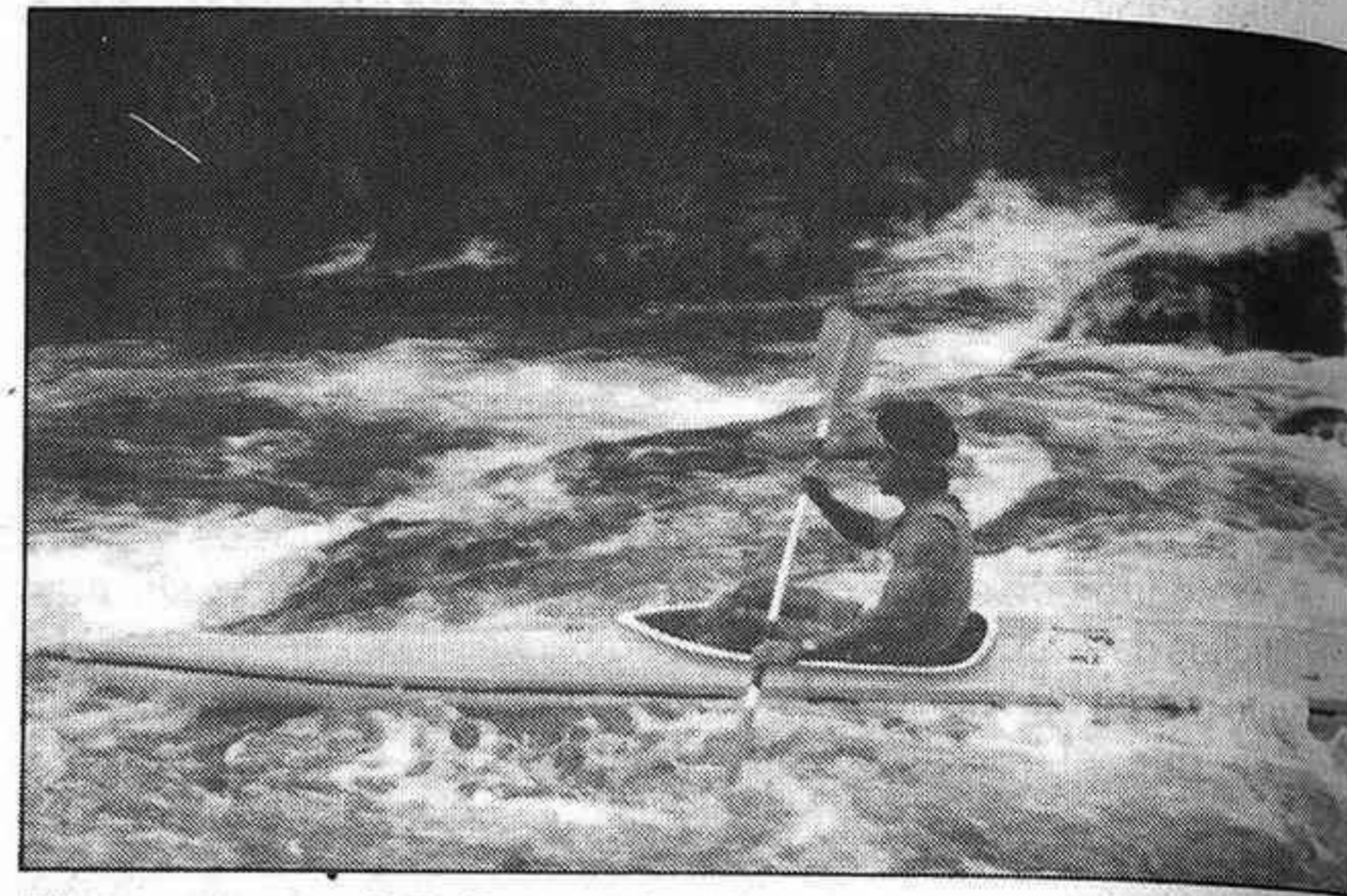

Piraguas en el Tajo en término de Trillo

creemos en el mismísimo paraíso observamos con detenimiento los alrededores: empinadas laderas tapizadas de pinos silvestres, enebros, aliaga y cantueso son protegidas por riscos desafiantes, farallones rocosos que se alzan como fortalezas imperturbables al paso del tiempo. ¡Ah, la naturaleza, ese templo divino!

Y tras el almuerzo, viene la brega. Mientras Alfonso prueba con su lombriz artificial en pozas y remansos (¿será posible que las truchas entren a semejante artilugio?, no lo creo), los otros practican el lanzado a mosca con buldo. Y yo que comienzo utilizando cucharillas del uno, para después anudar otras del dos, la vibrax y hasta la turbo y que si quieres...

Nuevos e inevitables encuentros en la maleza hasta alcanzar la postura siguiente, en que decido meterme al agua y de paso probar la resistencia de las botas de neopreno que he adquirido por recomendación de Eugenio, un gran pescador amén de otras cosas. Al poco y pescando en el regazo del cauce empiezo a notar las picadas. En el espacio de media hora logro clavar más de diez truchas, de las cuales tres vuelven a su medio y el resto, siete para ser exactos, se quedan conmigo.

Y las horas pasan. Son las cuatro de la tarde. Noto ya el cansancio de tanta brega, sumado a la apatía generada por la negativa a picar de los salmónidos del Cabrillas. Así pues me replego al coche, donde esperan Cecilio y Alfonso. Llamadas repetitivas buscan la

atención de la pareja ausente. Nada. Debían estar embelesados con la pesca, hasta que una hora después hicieron acto de presencia.

El chasquido de los dedos, una mano que se levanta, y una sugerencia: - "¿Qué tal si pasamos por Trillo, a ver a los Ochaita?" - "¡Bravo, una gran idea!", apostillamos todos al sorprendido de Cecilio.

En un relajado discurrir por la carretera apenas transitada, nos acercamos a la localidad ribereña de Trillo donde, a poco de esperar al personal, y estando a la vera del río Tajo, uno de los hijos de mi estimado amigo Alfonso Toquero a bordo de su piragua efectúa para nosotros unas bellas piruetas. El espectáculo si bien es breve, queda excelente. Por fin llegan los esperados y tras los saludos de rigor, los visitantes son halagados con vinos de cosecha propia ¡¡y que cosecha!! y con un tentempié exquisito todo ello en un ambiente extraordinario, habida cuenta de que nuestros amigos son aparte de buenos conversadores, todo un dechado de simpatía.

Agradecidos por la cortesía y las atenciones de los Ochaita (de ambos Pacos), de Eusebio y de "el Maño", nos despedimos hasta otra.

Dice el sabio refranero: "El Domingo de Ramos, si no estrenas te quedas sin manos. Por eso, yo estrené unas botas estupendas; el grupo pescador unas magníficas amistades; y los estómagos de nuestros anfitriones una docena larga de buenisimas truchas. Y todos tan contentos. □ SKORPIO.



AYUNTAMIENTO DE GUADALAJARA

EDICTO

En cumplimiento de lo establecido en la vigente legislación sobre actividades molestas, insalubres, nocivas y peligrosas, se hace público que **D. FRANCISCO JAVIER HERNANDO CALVO** ha solicitado licencia municipal para el ejercicio de la actividad de **OBRADOR DE CONFITERIA** en **C/ Julián Besteiro, núm. 8**

Quiénes pudieran resultar afectados, de algún modo, por la mencionada actividad que se pretende instalar, pueden formular las observaciones pertinentes en el plazo de diez días a contar de la inserción del presente edicto en el "Boletín Oficial de la Provincia"

En Guadalajara, 25 de Marzo de 1992
LA ALCALDESA

ALTA TECNOLOGIA EN SU JARDIN



PRUEBE SUS ALTAS PRESTACIONES
VENGA A PROBAR LOS CORTACEPES Outils WOLF. COMPRUEBE USTED MISMO, SU EFICACIA, SU TECNOLOGIA, SU RESISTENCIA. Y ELIJA BIEN. UNA COMPLETA GAMA DONDE ENCONTRAR EL MAS ADECUADO PARA SU JARDIN.



SE Suministros Escribano s.l.
MAQUINARIA - ACCESORIOS AGRICOLA E INDUSTRIAL

C/MADRID, 23 Telf. (911) 213039 212004 GUADALAJARA

ESTADO DE LOS RÍOS

● **RIO CABRILLAS:** A su paso por el término municipal de Taravilla, lleva aguas limpias, oxigenadas, en tanto su nivel es alto pero pescable.

● **RIO ARANDILLA:** Este serrano cauce fluvial que tributa al río Gallo, aporta un nivel de agua medio-bajo, si bien ésta es cristalina, para para la práctica de la pesca.

● **RIO TAJUÑA:** En su curso medio, esto es, Valderbollo, lleva líquido elemento en nivel más que aceptable, siendo óptimo a la hora de probar suerte con el cebo natural.

● **ARROYO DE SAN ANDRES:** En las cercanías de Iruete, éste arroyuelo truchero, si bien arrastra poca agua, ésta es limpia, para el tanteo a lombriz.

Está en Guadalajara

Concurso de EL DECANO de Guadalajara con el patrocinio de GALEFRUT

EL DECANO DE GUADALAJARA presenta a sus lectores un concurso que aparecerá ininterrumpidamente las próximas semanas en donde pretendemos poner a prueba la capacidad de observación y sus conocimientos sobre la provincia en que vivimos: Guadalajara. Cada semana publicaremos una fotografía, que puede ser un detalle o una vista completa, de un lugar, un monumento, una calle, o un pueblo de Guadalajara. Le invitamos a averiguarlo y a ganar un EXCEPCIONAL LOTE DE PRODUCTOS GALEFRUT como premio semanal.

SORTEO SEMANAL

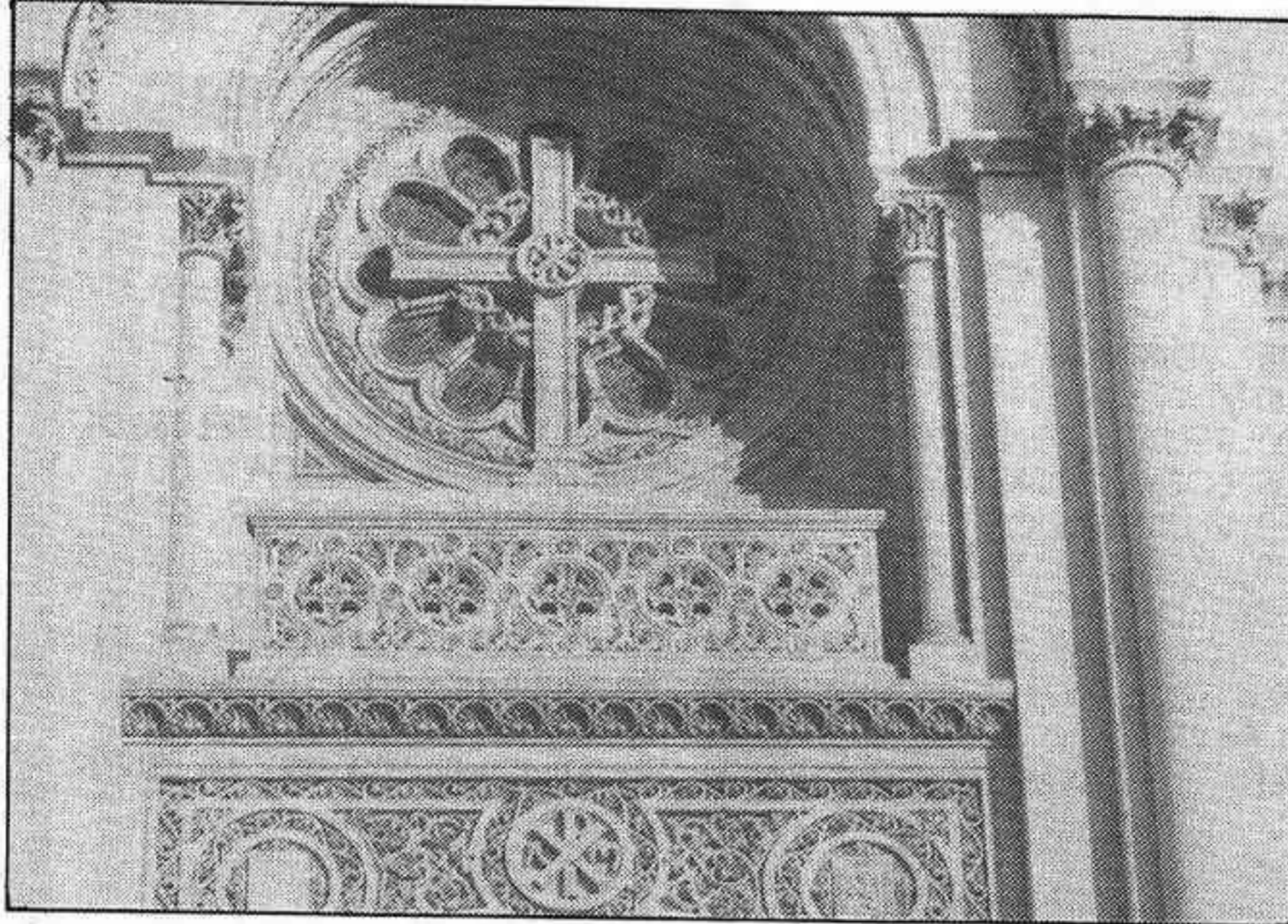

Esta fotografía corresponde a un lugar de la provincia de Guadalajara. ¿Sabe cuál es? Si tiene la solución recorte el cupón adjunto y envíelo a EL DECANO DE GUADALAJARA. Concurso "Esta en Guadalajara". C/ Luis de Lucena, 2. 2º. (Apartado 73). 19001 - GUADALAJARA. El nombre del ganador será publicado en nuestro próximo número. Si es usted, póngase en contacto con nosotros y recibirá un vale para retirar un EXCEPCIONAL LOTE DE PRODUCTOS "GALEFRUT".

BASES DE PARTICIPACION

1ª. Recortar el cupón adjunto (no se admiten fotocopias y se podrán enviar cuantos cupones deseen) y enviarlo a nuestra redacción o a GALEFRUT por cualquier procedimiento, hasta las DIECIOCHO horas del lunes siguiente a su publicación para entrar en el sorteo público que se celebrará, a partir de la citada hora, en GALEFRUT.

2ª. El nombre del ganador se notificará EXCLUSIVAMENTE en el siguiente número de EL DECANO DE GUADALAJARA. Como premio recibirá un EXCEPCIONAL LOTE DE PRODUCTOS GALEFRUT que será entregado en GALEFRUT, Capitán Arenas, 13 y 15. Guadalajara, en horario de comercio.

3ª. Si una semana no hubiera ningún acertante, el premio se acumularía en el concurso del número siguiente.

4ª. En el concurso no podrá participar el personal de EL DECANO DE GUADALAJARA, ni familiares directos.

5ª. Si el cupón agraciado además lleva el Sello de Galefrut puesto en este establecimiento será obsequiado con un regalo adicional, además del habitual carrito.

Cupón de participación concurso ESTA EN GUADALAJARA

La fotografía publicada en el número _____ de EL DECANO de Guadalajara, corresponde a _____

D./Dña: _____
Domicilio _____
Localidad _____
Provincia _____ Tfno.: _____

CONFECCIÓN
TODO EN MODA EN LA
PRIMERA PLANTA DE



Solución al concurso anterior

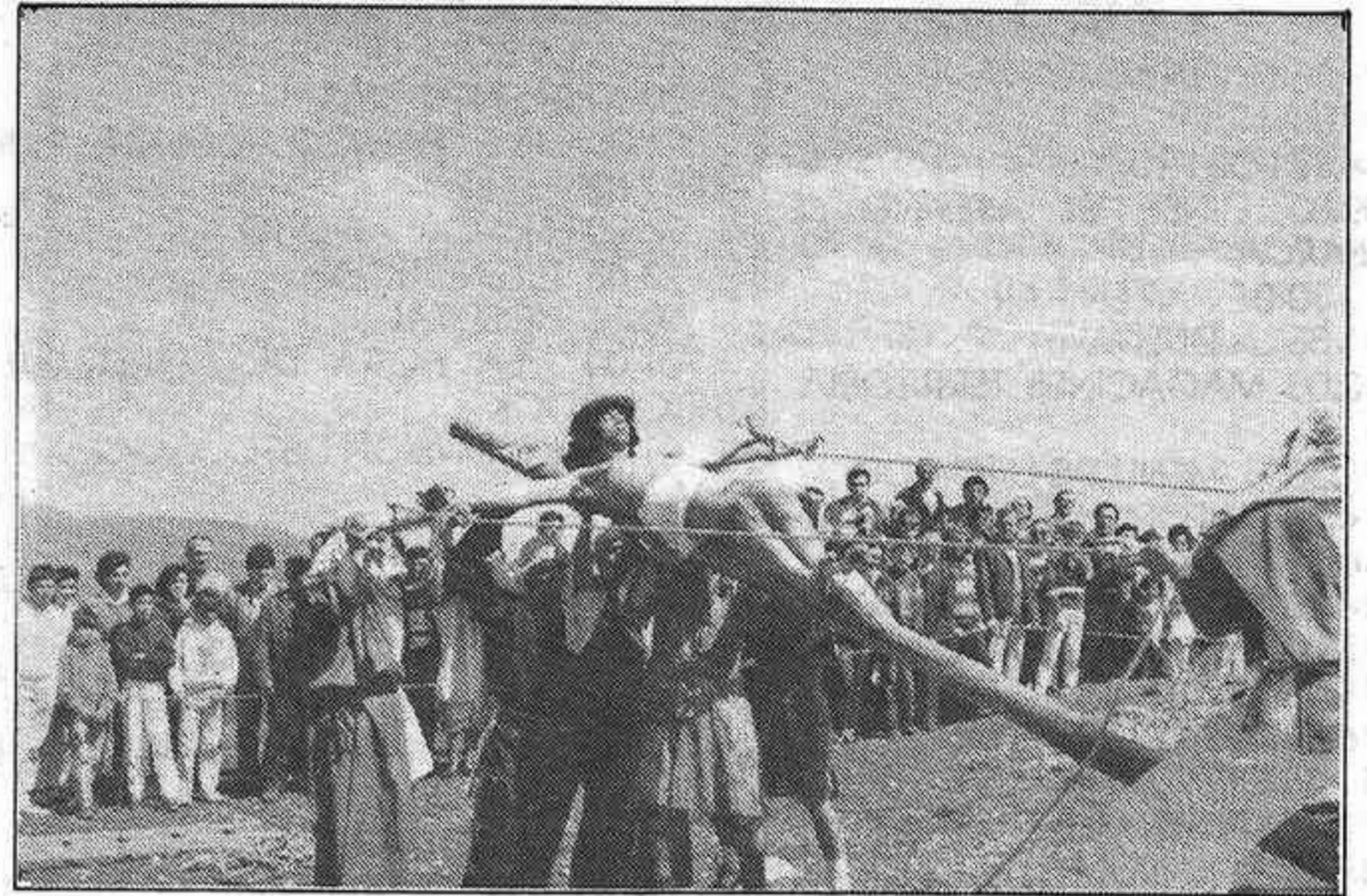

La escena de la PASION VIVIENTE, de Hiendelaencina, era el tema de nuestro concurso en la semana anterior. Entre los boletos acertantes se hallaba el remitido por PILAR FERNANDEZ, que vive en el Paseo de la Estación, 19, en nuestra ciudad, quien había depositado y sellado su boleto en GALEFRUT, lo que la hace acreedora al premio especial.

MUSICA

El Coro "Novi Cantores" cerró el ciclo de conciertos de Semana Santa.

Dentro de los conciertos de música sacra organizados por el Ayuntamiento de nuestra capital y la Junta de Hermandades y Cofradías en la Semana Santa Alcarreña, el pasado martes día 14, ofreció un concierto, que tuvo como marco la Iglesia Parroquial de San Nicolás El Real, el Coro "Novi Cantores" que dirige su directora y fundadora nuestra paisana Nuria Matamala Pichoto.

En el transcurso de su actuación,

podimos escuchar obras de Ludovico da Viadana, Tomas Luis de Vitoria, Peñalosa, Bruckner, W.A. Mozart, entre otros, en las que puso el coro de manifiesto su calidad y ajuste, muy bien llevados de la mano de su directora, que al final de su interpretación logró el aplauso del público que ocupaba el templo y que les obligó a regalar como propina una nueva obra, con participación de un grupo de voces del Coro Infantil.

Curso de imagen en la Asociación "Concepción Arenal".

Organizado por la Asociación de Amas de Casa, Usuarios y Consumidores "Concepción Arenal", se ha organizado un curso sobre Iniciación a la Imagen (Fotografía y Vídeo), para cuantas personas quieran realizarlo.

El curso se desarrollará en seis sesiones, a partir del 28 de abril, siendo las clases, martes y viernes, de 17,00 a 18,30 de la tarde.

La inscripción y matrícula deberá efectuarse en la Asociación, (Luis Pizaño, 11, bajo), de 17 a 20 horas.

◆ MEDIA Y BAJA TENSION ◆
◆ ACUMULADORES ◆
MONTAJE Y MANTENIMIENTO
◆ ANTENAS T.V. ◆

JJGMontes

Instalaciones eléctricas

Santa María de la Cabeza, 7
Portal 5 - 3ª L
Teléfono 21 15 40 19002 GUADALAJARA

Lo mejor
en calzado

ZAPPAS

MODA

C/ Argumosa, 5
Tlf. 21 85 59 Guadalajara

ESPECIALIDADES
REGLERO189

DETERGENTE LUZIL
MICRO 2,2KG.695
(regalo 1 botella Vim
Super Fresh 1 l.)

BRAGA PAÑAL
DODOT GATEANDO
1-44 UNID.1395

VINO MARISCAL
3er. AÑO.....133

BONITO ESCABECHE
ISABEL
TIPO 2,5 KG.....1679

4 ROLLOS PAPEL
HIGIÉNICO
COLHOGAR.....119

ESPINACAS
IGLO 450 GRS.111

ATUN CLARO ISABEL
TIPO 2,5 KG.....1125

MAGRO DE CERDO
APIS219

ACEITE GIRASOL
MONTEFLOR 1 L.88

BOMBONES CAJA ROJA
NESTLE 400 GRS.....898

BONITO ASALMONADO
ALBO 1/4.....239

AZÚCAR KG.109

GUISANTES FRUDESA
400 GRS.....96

LECHE
PASCUAL.....99



PROGRAMACION DE TELEVISION

MIERCOLES 22

TVE 1

07.35 CADA MAÑANA
08.05 NUEVO DIA
08.30 LOS FRUITTIS
09.00 CINE: "EL ASESINO...SE EMBARCA"
10.30 DE PAR EN PAR
11.55 LA DUEÑA
13.00 MAGACINES TERRITORIALES
13.30 EL MENU DE CADA DIA
14.00 INFORMATIVOS TERRITORIALES
14.30 NO TE RIAS QUE ES PEOR
15.00 TELEDIARIO 1
15.35 RUBI
16.30 PASA LA VIDA
17.35 CONTAMIMALOS
18.00 LASSIE
18.20 PASANDO
19.00 DE TAL PALO...
19.35 MCGYVER
20.30 TELEDIARIO 2
21.05 TERCERA PLANTA, INSPECCION FISCAL
21.35 AY, VIDA MIA
22.50 TANGO
00.15 DIARIO NOCHE
00.25 PUNTO DE VISTA
00.30 AUSTRALIANOS
01.20 CINE: "LA DAMA DEL VELO"

TVE 2

07.30 CADENA DE LAS AMERICAS
11.35 EL ARTICHOQUE
12.30 BARRIO SESAMO
13.00 CLIP, CLAP, VIDEO
13.25 DIBUJA 2
14.00 CIUDAD FRONTERIZA
14.30 LONGITUD, LATITUD
15.00 CIFRAS Y LETRAS
15.30 DOCUMENTAL
16.30 CINE: "ESPEJISMO DE AMOR"
18.20 FALCON CREST
19.20 PELIGROSAMENTE JUNTAS
20.05 VUELTA CICLISTA
21.00 FUTBOL: ESPAÑA-ALBANIA
22.50 CINE: "CONSPIRACION DE MUJERES"
00.55 REGATA: COPA AMERICA
01.05 CINE: "SABADO INESPERADO"

TELEMADRID

07.30 TRAFICO DE MADRID
09.00 VECINOS
09.30 A SABER
10.00 VIVIR EN MADRID
10.10 REVISTA DE PRENSA
10.20 LAS AMAZONAS-MADRID
ACTUALIDAD- REPORTERO DE NOCHE- ENTRE AMIGOS-CALIFORNIA
14.00 TELENOTICIAS
15.00 EN ACCION
15.30 CINE: "PAPA Y MAMA VUELVEN A LOS VEINTE"

17.10 BELLEZA Y PODER
18.00 BENSON
18.25 LA BELLA Y LA BESTIA
19.15 LA NUEVA GENERACION
20.05 LA BOLA DE DRAGON
20.30 TELENOTICIAS
21.00 CINE: "PANICO EN LA CALLE 110"
23.00 ESPACIO ABIERTO
23.45 TELENOTICIAS
00.10 HOSPITAL
01.00 LA HORA DE ALFRED HITCHCOCK
01.45 DIMENSION DESCONOCIDA

ANTENA 3

07.00 NOTICIAS
07.30 FURIA
07.25 AULA 3
07.53 LA GUARDERIA
09.25 TAN CONTENTOS
10.03 LA SELVA DE CEMENTO
11.00 ATREVETE
12.03 SANTA BARBARA
13.00 BONANZA
14.03 LA PANTERA ROSA
14.30 CORAZON DE MELON
15.00 NOTICIAS
15.30 TELE CINE: "LA ULTIMA OPORTUNIDAD"
17.33 LA MERIENDA
19.00 KAPPATOO
19.20 SUPERMARKET
19.53 LA RULETA DE LA FORTUNA
20.30 NOTICIAS
21.05 CINTURON NEGRO: "SUPERDRAGON"
23.00 COMO LA VIDA MISMA
24.00 ESPACIO NOTICIAS
00.30 LOU GRANT
01.30 CINE: "SECRETOS"
02.50 AULA 3

TELE 5

07.55 DESAYUNA CON ALEGRIA
08.55 ALICIA
09.20 VIENTRE DE ALQUILER
10.05 VACACIONES EN EL MAR
11.50 CINE: "MARTA"
12.45 TELECINCO, ¿DIGAME?
12.55 ENTRE PLATOS ANDA EL JUEGO
13.30 A MEDIODIA ALEGRIA
14.00 UN MEDICO PRECOZ
14.30 QUERIDOS PADRES
15.05 CINE: "LAS VIUDAS"
16.45 MARIA DE NADIE
17.25 SUPER GUAY
19.00 VIP GUAY
19.30 ¿HABLANDO SE ENTIENDE LA BASCA?
20.05 SU MEDIA NARANJA
21.00 MANUELA
22.00 CINE: "MAS FUERTE QUE EL ODIO"
00.05 ENTRE HOY Y MAÑANA
00.45 PRESSING BOXEO
01.45 EL INSPECTOR DERRICK

CANAL+

08.00 ABC WORLD NEWS
08.25 VIDEOMINUTO
09.25 DESPIERTA PEQUE Y AL LORO
09.52 NOTICIAS
10.00 /CINE: "NIKITA: DURA DE MATAR"/
11.52 /CINE: "ASESINATO EN MISSISSIPPI"/
13.30 LOS 40 PRINCIPALES
14.05 DESPIERTA PEQUE Y AL LORO
14.30 LA PANDILLA PLUMILLA
15.00 /CINE: "LA TROPA DE BERVERLY HILLS"/
16.46 /DOCUMENTO "ZAPATILLAS EN PIE DE GUERRA /
17.38 /CINE: "ARMAS DE MUJER"/
19.35 /DIBUJOS ANIMADOS: "WIDGET"/
20.00 REDACCION NOTICIAS
20.05 LOS 40 PRINCIPALES
20.30 ENTRENADOR
21.00 PADRES FORZOSOS
21.30 REDACCION
22.00 /CINE: "DELITOS Y FALTAS"/
23.40 /CINE: "UN LUGAR EN NINGUNA PARTE/
01.31 /CINE: "COMETE UNA TAZA DE TE"/
02.38 CIERRE

JUEVES 23

TVE 1

07.30 CADA MAÑANA
08.05 NUEVO DIA
08.30 LOS FRUITTIS
09.00 CINE: "EL AMOR LAS VUELVE LOCAS"
10.40 DE PAR EN PAR
12.00 LA DUEÑA
13.00 MAGAZINES TERRITORIALES
13.30 EL MENU DE CADA DIA
14.00 INFOR. TERRITORIALES
14.30 NO TE RIAS QUE ES PEOR
15.00 TELEDIARIO 1
15.35 RUBI
16.25 PASA LA VIDA
17.35 CONTAMIMALOS
18.00 LASSIE
18.20 PASANDO
19.30 MCGYVER
20.30 TELEDIARIO 2
21.05 ¿QUIEN ES EL JEFE?
21.30 OBJETIVO INDISCRETO
22.15 EL PRIMIJEGO
22.30 ESTRENOS TV: "AMOR DIFÍCIL"
00.25 DIARIO NOCHE
00.45 PUNTO DE VISTA
00.50 CINE: "EL ROPAVEJERO"

TVE 2

07.30 CADENA DE LAS AMERICA
11.35 EL ARTICHOQUE
12.30 BARRIO SESAMO
13.00 CLIP, CLAP, VIDEO
13.25 DIBUJA 2
14.00 CIUDAD FRONTERIZA

14.30 BARCELONA OLIMPICA
15.00 CIFRAS Y LETRAS
15.30 DOCUMENTAL
16.30 CINE "MUERE UNA MUJER"
18.10 FALCON CREST
19.10 CICLISMO
20.00 BALONCESTO: 2º PLAY OFF TITULO DE LIGA
22.15 CINE: "LA VENGANZA DE LA PANTERA ROSA"
00.35 CINE: "MARTHA SEILNECK"

TELEMADRID

07.30 TRAFICO DE MADRID
09.00 VECINOS
09.30 A SABER
11.00 MADRID ACTUALIDAD
14.00 TELENOTICIAS
15.00 EN ACCION
15.30 CINE DE TARDE: "EL TESORO DE LA SELVA PERDIDA"
17.10 BELLEZA Y PODER
18.00 BENSON
18.25 LA BELLA Y LA BESTIA
19.10 LA NUEVA GENERACION
20.05 LA BOLA DEL DRAGON
20.30 TELENOTICIAS
21.00 CINE: "YO SOY LA JUSTICIA"
22.25 OLE TUS VIDEOS
23.25 TELENOTICIAS
23.50 HOSPITAL
00.40 LA HORA DE ALFRED HITCHCOCK
01.35 DIMENSION DESCONOCIDA

ANTENA 3

06.30 LA LLAMADA DEL OESTE
07.00 NOTICIAS
07.25 AULA 3
07.55 NOTICIAS
07.58 LA GUARDERIA
09.25 TAN CONTENTOS
10.00 LA SELVA DE CEMENTO
11.00 ATREVETE
12.03 SANTA BARBARA
13.00 BONANZA
14.03 PANTERA ROSA
14.30 CORAZON DE MELON
15.00 NOTICIAS
15.30 TELE CINE: "BAHIA DE PALMA"
17.33 LA MERIENDA
19.03 SOMOS 10
19.20 SUPERMARKET
19.53 LA RULETA DE LA FORTUNA
20.30 NOTICIAS
21.00 LUZ DE LUNA
22.01 FARMACIA DE GUARDIA
22.30 DE TU A TU
00.00 NOTICIAS
00.30 EN EL CALOR DE LA NOCHE
01.30 AGUILA DE DOS CABEZAS

TELE 5

07.55 DESAYUNA CON ALEGRIA
08.55 ALICIA
09.20 VIENTRE DE ALQUILER
09.55 VACACIONES EN EL MAR
10.50 CINE: "MISION LISBOA"

12.45 TELE 5, ¿DIGAME?
12.55 ENTRE PLATOS ANDA EL JUEGO
13.30 A MEDIODIA ALEGRIA
14.00 UN MEDICO PRECOZ
14.30 QUERIDOS PADRES
15.05 CINE "EL FAVORITO DE LA REINA"
16.45 MARIA DE NADIE
19.00 VIP GUAY
19.30 ¿HABLANDO SE ENTIENDE LA BASCA?
20.05 SU MEDIA NARANJA
20.45 TELEUCUPON
21.00 MANUELA
22.00 SILENCIO, SE RIE: "EL SEÑOR ESTA SERVIDO"
23.40 BENNY HILL
00.20 ENTRE HOY Y MAÑANA
00.50 ¿HABLANDO SE ENTIENDE LA GENTE?
01.50 EL INSPECTOR DERRICK

CANAL+

08.00 ABC WORLD NEWS
08.25 VIDEOMINUTO
09.25 DESPIERTA PEQUE Y AL LORO
10.00 /CINE: "ESCUCHAME"/
11.46 /CINE: "PADRE NUESTRO"/
13.30 LOS 40 PRINCIPALES
14.05 DESPIERTA PEQUE Y AL LORO
14.30 LA PANDILLA PLUMILLA
15.00 /CINE: "CREADORES DE SOMBRA//
17.27 /CINE: "PANORAMA PARA MATAR//
19.35 "WIDGET//
20.00 REDACCION
20.05 LOS 40 PRINCIPALES
20.30 ENTRENADOR
21.00 PADRES FORZOSOS
21.30 REDACCION
22.00 /CINE: "FRENETICO//
23.55 /CINE: "GORILAS EN LA NIEBLA//
01.59 CINE: "TESTIGO IMPOSIBLE//"

VIERNES 24

TVE 1

07.35 CADA MAÑANA
08.30 LOS FRUITTIS
09.00 CINE: "EN MI CASA MANDO YO"
10.50 DE PAR EN PAR
11.55 LA DUEÑA

EL DECANO ofrece esta programación con la máxima precisión posible. Lamentablemente las cadenas de televisión cambian a menudo el horario y el contenido a última hora.

● Rompiendo moldes (TVE)

Televisión Española hizo añicos, el Viernes Santo pasado, todos sus moldes anteriormente vigentes y dio una seria lección a sus hermanas pequeñas, las privadas, de cómo se tiene que programar una noche tan señalada. Un canal que ha sido acusada siempre de quedarse corta en espacios religiosos y de rendir una información sesgada a cerca de la Iglesia, decidió dar un giro de 180 grados emitiendo esa noche una película sobre la pasión de Cristo en el primer canal y el Vía Crucis del Papa en el segundo.

Para que luego algunos hablen maravillas de Antena-3: A esa hora Irma Soriano repartía millones a diestro y siniestro. Ver para ver.

● "Serpiente multicolor" (La 2)

El próximo lunes, día 27, se pondrá en marcha la "serpiente multicolor" de la Vuelta Ciclista a España. Este año, TVE -a través de su canal "deportivo" La 2- va a cubrir ya no sólo la Vuelta, sino también el Tour y el Giro (hasta el momento, las autonómicas tenían la exclusiva de esta última prueba), que suelen acaparar los más al-

tos índices de audiencia en sus bandas horarias. Por lo que respecta a la ronda española, TVE conectará como siempre en directo a partir de las tres de la tarde para dar cuenta del final de etapa. Y por la noche se emitirá un resumen diario con lo más importante de lo sucedido en cada jornada.

● La Expovisión (TVE)

Televisión Española cubre, desde el pasado lunes, la información de la Exposición Universal de Sevilla con el mayor despliegue técnico de su historia. La cadena esta-

tal movilizó a casi 400 profesionales para realizar el programa inaugural de la muestra. El equipamiento técnico incluye 10 unidades móviles con un total de 75 cámaras, un helicóptero con cámara y enlace, una moto de seguimiento, tres "steadycam" y seis grúas. Todos los países del mundo, casi sin excepción, recibieron el programa inaugural del Expo'92 gracias a un operativo de transmisión internacional de señales organizado por Retevisión. Este trabajo fue posible gracias a seis satélites de comunicaciones, cuatro estaciones terrenas fijas y unidades transportables de comunicación vía satélite. □

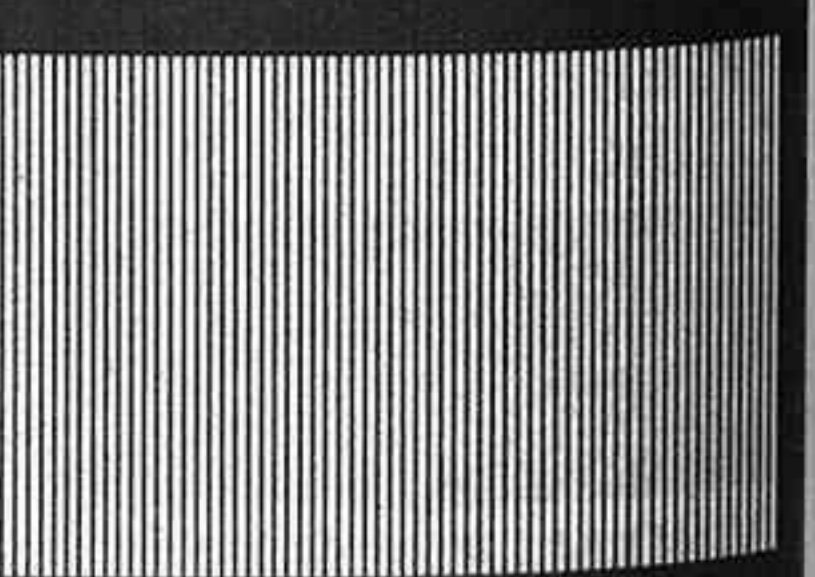

625 LINEAS

Por TELÉCANO

PROGRAMACION DE TELEVISION

(sigue) **VIERNES 24**

13.30 DESTINO
14.00 INFORMATIVOS TERRITORIALES
14.30 NO TE RIAS QUE ES PEOR
15.00 TELEDIARIO 1
15.35 RUBI
16.30 ¿DE QUIEN ES LA NIÑA?
17.30 DE TAL PALO...
18.05 CINE: "CAGLIOSTRO"
19.55 CARROS DE FUEGO
20.30 TELEDIARIO 2
21.05 SEVILLA DUENA
23.35 AUTOESTOPISTA
24.00 DIARIO NOCHE
00.20 CINE: "INVASORES DE MARTE"
02.00 CINE: "VIDAS SECAS"

TVE 2

07.30 CADENA DE LAS AMERICAS
11.35 HABLANDO CLARO
12.00 VISTA DE PAJARO
12.30 BARRIO SESAMO
13.00 CLIP, CLAP, VIDEO
13.25 DIBUJA 2
14.00 CIUDAD FRONTERIZA
14.30 PRISMA
15.00 CIFRAS Y LETRAS
15.30 DOCUMENTAL
16.30 CINE: "EL AMOR DE DON JUAN"
18.00 FALCON CREST
19.00 PELIGROSAMENTE JUNTAS
19.30 BALONMANO: LIGA ASOBAL: TEKA-F.C. BARCELONA
21.00 REDACCION
21.20 CINE: "CONFESIONES DE MI ADOLESCENCIA"
23.20 EL DEBATE
01.55 CINE CLUB: "MADAME DUBARRY"

TELEMADRID

07.30 TRAFICO DE MADRID
09.00 VECINOS
10.15 CINE: "LA VIDA POR DELANTE"
12.00 MADRID ACTUALIDAD
10.00 VIVIR EN MADRID
13.00 MADRID: SIETE DIAS
14.00 TELENOTICIAS
15.00 EN ACCION
15.30 CINE DE TARDE: "LOCURA DE MADUREZ"
17.10 BELLEZA Y PODER
18.00 BENSON
18.25 LA BELLA Y LA BESTIA
19.15 LA NUEVA GENERACION
20.05 LA BOLA DEL DRAGON
20.30 TELENOTICIAS
21.00 NOCHE DE CINE: "HORIZONTES DE GRANDEZA"
23.50 MIS CRIMENES FAVORITOS
00.20 TREINTA MINUTOS
00.50 TELENOTICIAS
01.15 CINE: "CASANOVA Y COMPAÑIA"
02.45 LA HORA DE ALFRED HITCHCOCK

ANTENA 3

07.00 NOTICIAS
07.20 AVENTURAS EN EL LAGO
07.53 LA GUARDERIA
09.25 TAN CONTENTOS
09.35 LA SALUD
10.03 LA SELVA DE CEMENTO
11.00 ATREVETE
12.03 SANTA BARBARA
13.00 POLDARK
14.03 LA PANTERA ROSA
14.30 CORAZON DE MELON
15.00 NOTICIAS
15.30 TELE CINE: "EL EQUIPO"
17.33 LA MERIENDA
19.03 EL PRINCIPE DE BEL AIR
19.30 SUPERMARKET
20.03 LA RULETA DE LA FORTUNA
20.30 NOTICIAS
21.00 EL GORDO
22.30 QUEDATE CON LA COPLA

24.00 NOTICIAS
00.15 LA CLAVE
02.15 CINE: "TRAMPA PARA TURISTAS"

TELE 5

07.55 DESAYUNA CON ALEGRIA
08.55 ALICIA
09.55 VACACIONES EN EL MAR
10.50 CINE: "DUELO DE CORAZONES"
12.45 TELE 5 ¿DIGAME?
12.55 ENTRE PLATOS ANDA EL JUEGO
13.30 A MEDIODIA ALEGRIA
14.00 UN MEDICO PRECOZ
14.30 QUERIDOS PADRES
15.05 CINE: "EL VEREDICTO"
16.45 MARIA DE NADIE
19.00 VIP GUAY
19.30 ¿HABLANDO SE ENTIENDE LA BASCA?
20.00 REDACCION
20.05 SU MEDIA NARANJA
20.45 TELEUPON
21.00 MANUELA
22.00 SENSACION DE VIVIR
22.50 TUTTI FRUTTI
00.05 ENTRE HOY Y MAÑANA
00.45 ¿HABLANDO SE ENTIENDE LA GENTE?
01.50 LOS ANGELES DE CHARLIE
02.50 EL INSPECTOR DERRICK

CANAL+

08.00 ABC WORLD NEWS
08.25 LOS 40 PRINCIPALES
09.25 TELESERIE: SHAGMA
10.00 /CINE: "A LA CAZA DEL LOBO ROJO"
11.15 /CINE: "EL INSTANTE FINAL"
13.25 /PIEZAS C+/
13.30 LOS 40 PRINCIPALES
14.05 DESPIERTA PEQUE Y AL LORO
14.30 LA PANDILLA PLUMILLA
15.00 /CINE: "DECISION TRAGICA"
16.50 CINE: "UN PUÑADO DE POLVO"
18.44 /DOCUMENTO "CLASICOS DE LA INFOGRAFIA I/
19.35 DIBUJOS: PETER PAN
20.00 REDACCION
20.05 LOS 40 PRINCIPALES
20.30 PRIMER PLANO
21.00 PADRES FORZOSOS
21.30 REDACCION
22.00 /CINE: "LA DIVERTIDA NOCHE DE LOS ZOMBIES"
23.26 /CINE: "RAIN MAN"
02.34 /LA NOCHE MAS X
03.04 CINE: "LADRONES DE ANUNCIOS"
04.26 CINE: "LAS CHICAS DE LA TIERRA SON FACILES"
06.02 CINE: "GUERRA AL AMANECER"
7.39 DOCUMENTO: "LA FRONTERA ABANDONADA"

SABADO 25

TVE 1

07.30 CADA MAÑANA
08.00 EN PORTADA
08.30 TENDIDO CERO
09.00 ULTIMAS PREGUNTAS
09.30 CAMPO Y MAR
10.00 ENTROMETIDOS
10.45 AY, VIDA MIA
11.50 TELE-EXPO
12.05 3, 2, 1...CONTACTO
12.30 NO TE CORTES
14.00 ROCKOPOP
15.00 TELEDIARIO 1
15.35 DELFY Y SUS AMIGOS
16.00 SESION DE TARDE: "LA MASCARA DE HIERRO"
17.50 CLUB DISNEY
19.35 AMIGOS OLIMPICOS
20.30 TELEDIARIO 2
21.05 INFORME SEMANAL

22.00 SABADO CINE: "CUNA DE HEROES"
00.35 CINE: "EL LIBRO DEL BUEN AMOR"
02.00 DEPORTE NOCHE

TVE 2

08.00 QUIEN SABE DONDE
09.00 DIBUJA 2
10.40 CINE: "CUENTOS PARA UNA ESCAPADA"
12.00 CONCIERTO ORQUESTA FILARMONICA DE BERLIN
14.30 LONGITUD, LATITUD
14.05 ECONOMIA EN LA 2
14.30 LINEA 900
15.00 RAPIDO
15.30 PONTE LAS PILAS
16.30 HOMENAJE A FREDDY MERCURY

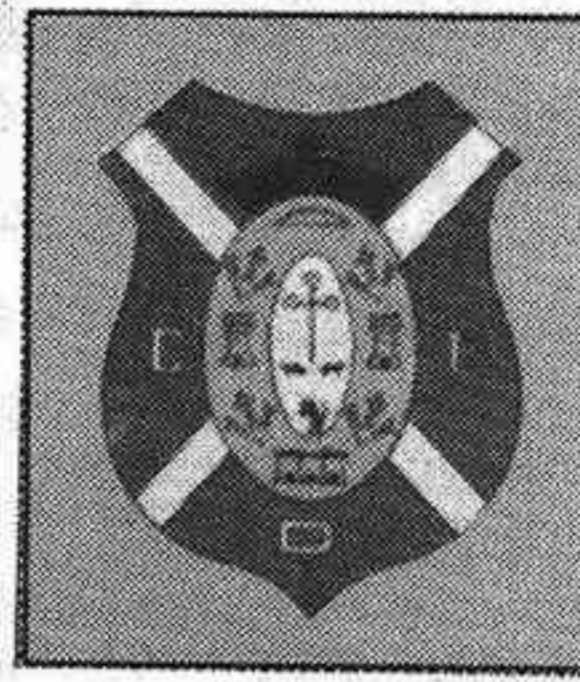

VS



TENERIFE F.C. BARCELONA
Sábado a las 20.00 en Telemadrid

19.45 REDACCION
20.00 CINE: "ACALORADA VENGANZA"
21.50 VEN AL PARALELO
23.10 PLAYA DE CHINA
00.10 REGATA
01.20 OPERA

TELEMADRID

09.30 CONCIERTO
10.30 FUTBOL ALEMAN
12.00 DINOSAUCERS
12.25 LOS BOBOBOBS
12.50 LOS EWOKS
13.15 MATINAL DEL SABADO: "AVES DEL ESPACIO"
14.30 TELENOTICIAS
15.00 EL CAPITAN PLANETA
15.30 FUTBOL: LIGA INGLESA
17.45 CINE: "LOS PIRATAS DE MALASIA"
19.45 FUTBOL: TENERIFE-F.C. BARCELONA
22.00 TELENOTICIAS
22.25 ENTRE AMIGOS
00.25 CINE: "AMANECER EN PUERTA OSCURA"
01.50 CINE: "LA BATALLA DE LOS SEXOS"

ANTENA 3

06.30 LA LLAMADA DEL OESTE
07.00 NOTICIAS
07.25 AULA 3
07.50 EL BARON
09.30 LA GUARDERIA DEL SABADO
11.00 LAS OLIMPIADAS
12.00 LOS GLADIADORES DE AMERICA
13.00 CENTIMETROS CUBICOS
14.00 PANTERA ROSA
14.30 LOS HEROES DE HOGAN

15.00 NOTICIAS
15.30 FARMACIA DE GUARDIA
18.00 POLVO DE ESTRELLAS.
(18.10) 2ª PELICULA: "BARRERAS DE ORGULLO"
20.03 CHICAS CON CLASE
20.30 NOTICIAS
21.00 LOS TRES DE ANTENA 3
(22.03) 3ª PELICULA: "EL ENEMIGO PUBLICO Nº 1"
(23.40) 4ª PELICULA: "PORTERO DE NOCHE"
02.00 EL PROGRAMA DE HERMI-DA

TELE 5

07.15 ENTRE HOY Y MAÑANA
08.00 SUPERGUAY SABADO
10.30 LAS CHICAS CON LAS CHICAS
11.00 HUMOR AMARILLO
11.35 PRESSING CATCH
12.05 EL SHERIFF CHIFLADO
13.00 TELE 5 ¿DIGAME?
15.00 HABLANDO SE ENTIENDE LA BASCA
15.30 CINE FIESTA: "NADINE"
17.15 JOVENES JINETES
18.50 VIVAN LOS COMPIS
19.15 ¡QUE GENTE TAN DIVERTIDA!
19.40 QUERIDOS PADRES
21.05 MANUELA
20.00 VIVAN LOS NOVIOS
22.45 HUMOR CINCO ESTRELLAS: CHEERS-EL NUEVO BENNY HILL-APARTAMENTO PARA TRES-
00.00 ENTRE HOY Y MAÑANA
00.40 A SALTO DE CAMA
00.50 CINE: "INTERIOR DE CONVENTO"
03.00 VIP NOCHE

CANAL+

08.20 ABC WORLD NEWS
08.45 VIDEOMINUTO
09.05 TRANSWORLD SPORT
10.00 /CINE: "UN LADRON Y MEDIO"
11.24 /"LA REVANCHA DE LOS NOVATOS"
13.00 DEL 40 AL 1
14.05 ESPECIAL INFORMATIVO
15.00 SERIE: EL ESPEJO ENTERRADO III
16.00 /CINE: "UNA BANDA DE DOS"
17.25 /CINE: "TESTIGO ACCIDENTAL"
19.02 TELEVISION LIQUIDA
19.38 /DIBUJOS ANIMADOS/
20.05 SMITH Y JONES VI
20.30 TELESERIE: SIGUE SOÑANDO
21.00 LO + PLUS
21.30 REDACCION
22.00 /CINE: "DILLINGER"
23.30 /CINE: "DESAFIO TOTAL/
01.29 /CINE: "UN PUÑADO DE POLVO"
03.15 /CINE: "LA CHICA TERRIBLE"
04.45 /CINE: "LAS EDADES DE LULU"
06.21 /CINE: "CASA DE PAPEL"

DOMINGO 26

TVE 1

08.00 INFORME SEMANAL
09.00 TIEMPO DE CREER
09.15 CONCIERTO: ORQUESTA SINFONICA DE RTVE
10.00 PUEBLO DE DIOS
10.30 PARLAMENTO
12.00 STAR STREET
12.30 LA FUGA DEL PARAISO
14.05 CUENTOS DE ALF
15.00 TELEDIARIO 1
15.35 ERASE UNA VEZ LAS AMERICAS
16.00 SESION DE TARDE: "EL TIO DEL MONO"

18.00 LA HORA WARNER
19.25 SCOOPY DOO
19.50 ACOMPAÑAME
20.30 TELEDIARIO 2
21.05 JUZGADO DE GUARDIA
21.30 CINE: "LUNA NEGRA"
23.20 EXPOSICION UNIVERSAL SEVILLA 92
01.00 ARTE Y ARTISTAS
01.30 EN CONCIERTO: MUSICA COUNTRY: TOWN AND COUNTRY"

TVE 2

10.00 MISA
10.25 CINE PARA TODOS "EL CONDE DE MONTECRISTO"
12.05 DOMINGO DEPORTE
12.15 BALONCESTO-AUTOMOVILISMO-CICLISMO
15.30 CINE: "LOS AMANTES DE LA NOCHE"
17.15 DIAS DE CINE
17.45 CINE PARAISO: "LA ULTIMA VEZ"
19.45 REDACCION
20.05 DOCUMENTOS TV
21.05 LA VIDA ES JUEGO
22.00 CRONICAS URBANAS
23.00 ESTUDIO ESTADIO
23.50 VUELTA CICLISTA"
00.20 CINE: "MIS NOCHES SON MAS HERMOSAS QUE SUS DIAS"
02.10 GLASNOST



Concierto homenaje a Freddie Mercury

En el escenario estaran grupos de la talla de Def Leppard, Extreme, Metallica, David Bowie y no podran faltar GUNS N' ROSES. Todo un concierto de lujo el sábado 25 a las 16.30 h. en TV2.

TELEMADRID

09.30 CONCIERTO
10.35 AL CONTRAATAQUE
12.05 STAR TREK
13.10 CINE: "LUCKY LUKE EN DAISY TOWN"
14.30 TELENOTICIAS
15.00 TORTUGAS NINJA
15.30 OLE TUS VIDEOS
16.30 JUSTICIA PARA TODOS
17.30 AL CONTRAATAQUE
19.45 VIDEO CINE: "NO QUIERO PERDER LA HONRA"
21.35 TELENOTICIAS
22.00 GOL A GOL
23.20 CINE: "EL ULTIMO TANGO EN PARIS"
01.30 INTIMAMENTE
02.30 LA HORA DE ALFRED HITCHCOCK

ANTENA 3

05.30 SOMOS SIETE
07.00 CENTIMETROS CUBICOS

(Pasa a la pág. siguiente)

PROGRAMACION DE TELEVISION

DOMINGO 26

07.45 TRES DE ANTENA 3
08.30 DENVER
09.30 LA GUARDERIA DEL DOMINGO
11.00 FUTBOL SALA
12.30 PEYTON PLACE
13.00 CINE: MECANICA NACIONAL
15.00 NOTICIAS
15.30 EL PROGRAMA DE HERMI-DA
20.30 NOTICIAS
21.00 CINE: LECCIONES DE MATRIMONIO
23.05 NOCHE DE LOBOS: INVITACION AL INFIERNO
01.00 NOTICIAS DEL DEPORTE
01.30 DE TU A TU

TELE 5



LA ULTIMA VEZ QUE VI PARIS Domingo 26. 17.45 en TV2

07.20 ENTRE HOY Y MAÑANA
08.00 SUPERGUAY
10.30 PRESSING CATCH
11.00 ¿QUE GENTE TAN DIVERTIDA!
11.30 LA QUINTA MARCHA. Incluye: EL SHERIFF CHIFLADO-¿QUE PASADAI-HELICOPTERO
14.00 VIVAN LOS COMPI
15.00 HUMOR AMARILLO
15.30 PANTALLA CHICA: TEXAS 1870
17.30 TUTTI FRUITI
18.45 PESADILLAS DE FREDDY
19.40 XUXA PARK
21.20 VIVAN LOS NOVIOS
22.00 VIP NOCHE
00.15 ENTRE HOY Y MAÑANA
01.00 A SALTO DE CAMA
01.10 PETROCELLI
02.50 MADRUGADA POP

CANAL+

08.15 LOS 40 PRINCIPALES
09.10 HALLO SPENCER
09.30 DESPIERTA PEQUE Y AL LORO
10.00/CINE: PANORAMA PARA MATAR
12.06 /CINE: COMO SER MUJER Y NO MORIR EN EL INTENTO/
13.31 TELESERIE: MAX GLICK/
14.05 EL GRAN MUSICAL
15.00 DOCUMENTO: EL BOSQUE ENCANTADO
15.55 /FUTBOL ITALIANO/
17.00 /LO + PLUS/
19.00 /LIGA ESPAÑOLA:/REAL SOCIEDAD-REAL MADRID
21.05 /GOLES ITALIANOS/
21.32 NOTICIAS
22.00 /CINE: FUERA DE LIMITES
23.27 /CINE: LA GRAN AVENTURA DE PEE WEE
01.00 /EL TERCER TIEMPO/
01.20 /CINE: INFIERNO/

LUNES 27

TVE 1

07.35 CADA MAÑANA
08.05 NUEVO DIA
08.30 LOS FRUITTIS
09.00 CINE: EL YUGO
10.30 DE PAR EN PAR
11.55 LA DUENA
14.00 INFORMATIVOS T.
14.30 NO TE RIAS QUE ES PEOR
15.00 TELEDIARIO 1
15.35 RUBI
16.30 PASA LA VIDA
17.30 CONTAMIMALOS
17.55 LASSIE
19.35 MCGYVER
20.30 TELEDIARIO 2
21.05 EL PRECIO JUSTO
22.35 LA LEY DE LOS ANGELES
23.30 A DEBATE
00.35 DIARIO NOCHE
00.55 PUNTO DE VISTA
01.05 REGATA
02.05 CINE: ARGENTINISIMA II

TVE 2

07.30 CADENA DE LAS AMERICAS
10.00 REDACCION 2
11.35 EL ARTICULO
12.30 BARRIO SESAMO
13.00 CLIP, CLAP, VIDEO
13.25 DIBUJA 2
14.00 CIUDAD FRONTERIZA
14.30 400 ANIV. MONAST. MONSERRAT
15.00 CIFRAS Y LETRAS
15.30 DOCUMENTAL
16.35 VUELTA CICLISTA
18.05 FALCON CREST
19.20 PELIGROSAMENTE JUNTAS
20.05 ACB
21.00 NOTICIAS
21.15 CINE POR UN TUBO
21.50 AQUELLOS MARAVILLOSOS AÑOS
22.00 LA ESTRELLA ES... BURT LANCASTER: EL FUEGO Y LA PALABRA
00.30 TENDIDO CERO
00.40 ULTIMA SESION: ESTACION TERMINI

TELEMADRID

07.30 TRAFICO EN MADRID
09.00 VECINOS
10.01 VIVIR MADRID
11.00 MADRID ACTUALIDAD
11.30 ENTRE AMIGOS
12.00 UNA DE CINE
12.50 CALIFORNIA
13.45 MENU DEL DIA
14.00 TELENOTICIAS
15.00 EN ACCION
15.30 CINE DE TARDE: EL SEÑOR DE HAWAI
17.20 BELLEZA Y PODER
18.25 LA BELLA Y LA BESTIA
19.15 LA NUEVA GENERACION
20.05 LA BOLA DEL DRAGON
20.30 TELENOTICIAS
21.00 CINE EL EXTRA

23.00 EL FRIGUI
23.45 TELENOTICIAS
00.25 HOSPITAL
01.15 ALFRED HITCHCOCK
02.00 DIMENSION DESCONOCIDA

ANTENA 3

07.00 NOTICIAS DEPORTE
07.20 LOS PROTECTORES
07.25 AULA - 3
07.53 LA GUARDERIA
09.25 TAN CONTENTOS
10.00 LA SELVA DE CEMENTO
11.00 ATREVETE
12.03 SANTA BARBARA
13.00 BONANZA
14.03 PANTERA ROSA
14.30 CORAZON DE MELON
15.00 NOTICIAS
15.30 TELE CINE: DETRAS DEL TRIANGULO DE LAS BERMUDAS
17.33 LA MERIENDA
19.00 SALVADOS POR LA CAMPANA
19.20 SUPERMARKET
20.03 LA RULETA DE LA FORTUNA
20.30 NOTICIAS
21.00 EL EQUIPO A
22.01 LA PELICULA DEL LUNES: LA RESURRECCION DE ZACHARY WHEELER
00.00 NOTICIAS
00.30 MAX MONROE, P.
01.30 CINE: QUIEN CONQUISTA ES LA MUJER

TELE 5

07.20 ENTRE HOY Y MAÑANA
08.00 DESAYUNA CON ALEGRÍA
08.55 ALICIA
09.20 VIENTRE DE ALQUILER
10.05 VACACIONES EN EL MAR
10.50 CINE CORAZON: TOQUE DE TERNURA
12.45 TELE 5. ¿DIGAME?
13.30 A MEDIODIA ALEGRÍA
14.00 MEDICO PRECOZ
14.30 QUERIDOS PADRES
15.05 CINE: EL TREN DE BERTA
16.45 MARIA DE NADIE
17.25 VIP GUAY
18.00 SUPER GUAY
19.30 ¿HABLANDO SE ENTIENDE LA BASCA?
20.02 SU MEDIA NARANJA
20.45 TELEUPON
21.05 MANUELA
22.00 CINE: Sin confirmar.
24.00 ENTRE HOY Y MAÑANA
00.40 CAMPEONES
01.40 ARCO IRIS
02.10 EL INSPECTOR DERRICK

CANAL+

08.00 ABC WORLD NEWS
08.25 DEL 40 AL 1
09.20 PRIMER PLANO
09.52 REDACCION
10.00 /CINE: CALMA TOTAL/
11.31 CINE: LA CHICA TERRIBLE/
13.00 /EL TERCER TIEMPO/
13.30 LOS 40 PRINCIPALES
14.05 DESPIERTA PEQUE Y AL LORO
14.30 LA PANDILLA PLUMILLA
15.00 /CINE: DESVENTURAS DE UN ESTUDIANTE/
16.22 /CINE: DELITOS Y FALTAS/
18.04 /CINE: ACOSADA/
19.35 WIDGET
20.00 REDACCION
20.05 LOS 40 PRINCIPALES
20.30 EL DIA DESPUES
21.30 REDACCION
22.00 /CINE: EL SEÑOR DE LAS MOSCAS/
23.26 /CINE: LA TRAMPA DE LA MUERTE/
01.17 /BOXEO/
02.15 /CINE: EL ENTE/

MARTES 28

TVE 1

07.35 CADA MAÑANA
08.05 NUEVO DIA
08.30 LOS FRUITTIS
09.00 CINE: FRUTO PROHIBIDO
10.50 DE PAR EN PAR
11.55 LA DUENA
13.00 MAGAZINES TERRITORIALES
13.30 EL MENU DEL DIA
14.00 INF. TERRITORIALES
14.30 NO TE RIAS QUE ES PEOR
15.00 TELEDIARIO 1
15.35 RUBI
16.25 PASA LA VIDA
17.35 CONTAMIMALOS
18.00 HARRY Y LOS HENDERSON
18.20 PASANDO
19.30 MCGYVER
20.30 TELEDIARIO - 2
21.05 VIDEOS DE PRIMERA
21.40 CINE: LICENCIA PARA MATAR
24.00 EN PORTADA
00.15 DIARIO NOCHE
00.50 TENDIDO CERO
01.40 AUSTRALIANOS
02.35 CINE: EL CHARRO DE CRISTO

TVE 2

07.30 CADENA DE LAS AMERICAS
11.35 EL ARTICULO
09.30 ALBERT SCHWEITZER
10.35 EL SILENCIO Y EL GESTO
12.30 BARRIO SESAMO
13.00 CLIP, CLAP, VIDEO
13.25 DIBUJA 2
14.00 CIUDAD FRONTERIZA
14.30 DIAS DE CINE
15.00 CIFRAS Y LETRAS
15.30 DOCUMENTAL
16.30 VUELTA CICLISTA
18.10 FALCON CREST
19.00 PELIGROSAMENTE JUNTAS
21.30 PUNTO Y APARTE
22.00 MARIA GALANTE
23.35 GUITARRAS DE LEYENDA
00.05 CINE CLUB: LOS QUE VIVIMOS

TELEMADRID

07.30 TRAFICO EN MADRID
09.00 VECINOS
10.00 VIVIR EN MADRID
11.15 MADRID ACTUALIDAD
11.30 ENTRE AMIGOS
12.00 VIDEOMATON
12.50 CALIFORNIA
14.00 TELENOTICIAS
15.00 EN ACCION
15.30 CINE DE TARDE: COMO MATAR A LA PROPIA ESPOSA
17.30 BELLEZA Y PODER
18.25 LA BELLA Y LA BESTIA
19.15 LA NUEVA GENERACION
20.05 LA BOLA DEL DRAGON
20.30 TELENOTICIAS
21.00 CINE: ESTAFADOS Y DESPRECIADOS
22.45 INTIMATAMENTE
23.45 TELENOTICIAS
00.10 HOSPITAL
01.00 ALFRED HITCHCOCK
01.45 DIMENSION DESCONOCIDA

ANTENA 3

07.20 LA LLAMADA DEL OESTE
07.35 AULA 3
07.53 LA GUARDERIA
09.25 TAN CONTENTOS
10.00 LA SELVA DE CEMENTO
11.00 ATREVETE
12.03 SANTA BARBARA
13.00 BONANZA
14.03 LA PANTERA ROSA
14.30 CORAZON DE MELON
15.00 NOTICIAS
15.30 TELE CINE: EL ASESINO IMPLACABLE
17.33 LA MERIENDA
19.03 SOMOS 10
19.20 SUPERMARKET
20.00 LA RULETA DE LA FORTUNA

20.30 NOTICIAS
21.00 NUEVOS POLICIAS
22.03 CINE: SOLTERO Y PADRE EN LA VIDA
24.00 NOTICIAS
00.30 LA LEY DE McCLAIN
01.30 CINE: LA INVASION DE LAS ARAÑAS GIGANTES
03.00 AULA 3

TELE 5

07.55 DESAYUNA CON ALEGRÍA
08.55 ALICIA
09.20 VIENTRE DE ALQUILER
10.05 VACACIONES EN EL MAR
10.50 CINE CORAZON: TEMPESTAD EN ORIENTE
12.45 TELE 5. ¿DIGAME?
13.30 A MEDIODIA ALEGRÍA
14.00 UN MEDICO PRECOZ
14.30 QUERIDOS PADRES
15.00 CINE: LA AVISPITA RUINOSA
16.45 MARIA DE NADIE
17.25 VIP GUAY

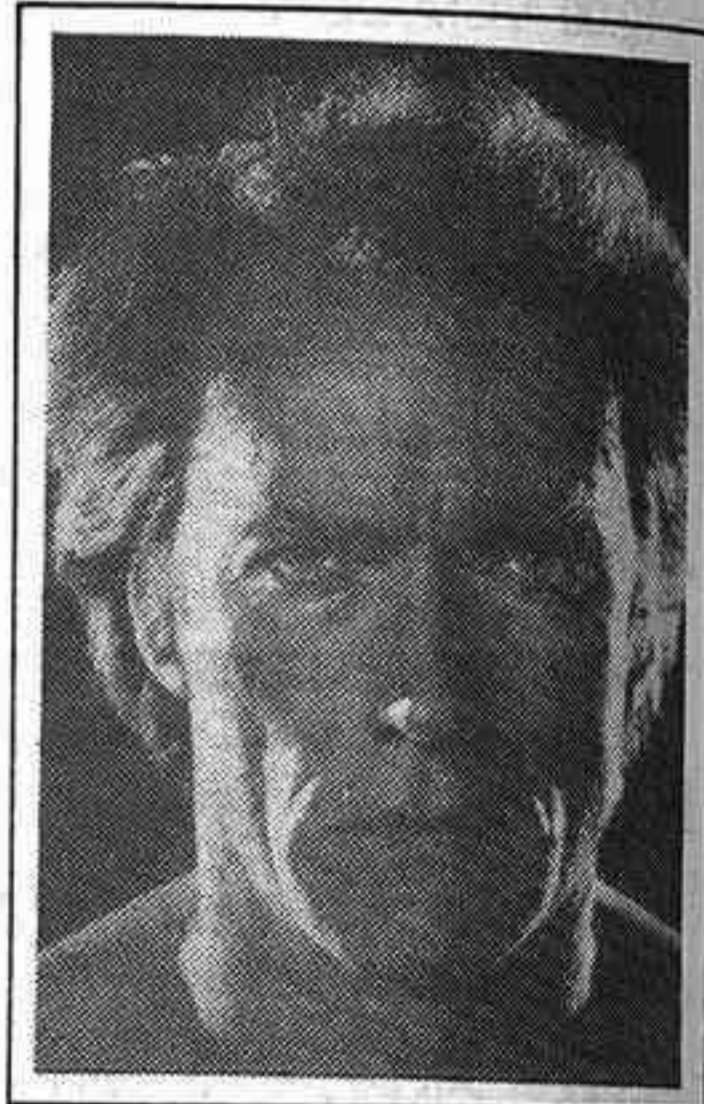

Clint Eastwood en LICENCIA PARA MATAR Martes 28, a las 21.40 h. en TV1.

18.00 SUPER GUAY
19.30 ¿HABLANDO SE ENTIENDE LA BASCA?
20.02 SU MEDIA NARANJA
20.45 TELEUPON
21.05 MANUELA
22.00 AMOR, HUMOR Y MUSICA
00.00 ENTRE HOY Y MAÑANA
00.40 ¿HABLANDO SE ENTIENDE LA GENTE?
01.40 LAS CHICAS CON LAS CHICAS
02.10 EL INSPECTOR DERRICK

CANAL+

08.00 ABC WORLD NEWS
08.25 VIDEOMINUTO
09.20 LO + PLUS
10.00 /CINE: FUERA DE LIMITES/
11.33 /CINE: LAS HUELLAS DEL LINCE/
12.58 TELEVISION LIQUIDA
13.30 LOS 40 PRINCIPALES
14.00 REDACCION
14.05 DESPIERTA PEQUE Y AL LORO
14.30 LA PANDILLA PLUMILLA
15.00 CINE /EL MANANTIAL DE LAS COLINAS
16.56 CINE: KICKBOXER/
18.03 PIEZAS CANAL PLUS/
20.30 ENTRENADOR
21.00 PADRES FORZOSOS
21.30 NOTICIAS
22.00 /CINE: LA LOCURA DE PAPA/
23.34 /CINE: VENTURAS Y DESVENTURAS DE UN YUPPIE EN EL CAMPO/

EL DECANO NO SE HACE RESPONSABLE DE LOS CAMBIOS DE ULTIMA HORA EN LA PROGRAMACION DE LAS DISTINTAS CADENAS DE TELEVISION

PELICULAS DE LA SEMANA

Clave: ***** Obra maestra / **** Muy Buena / *** Buena / ** Regular / * Mala

MIERCOLES 22

TV1 09.00 EL ASESINO...SE EMBARCA (México 87 min 1966) Dir: Miguel M. Delgado. Int: Enrique Lizalde, Regina Torre. *

T5 10.50 MARTA (España-Italia 96 min 1971) Dir: José Antonio Nieves Conde. Int: Marisa Mell, Stephen Boyd. **

T5 15.00 LAS VIUDAS (España 93 min 1966) Dir: Pedro Lazaga. Int: Alberto Closas, Arturo Fernández. **

A3 15.30 LA ULTIMA OPORTUNIDAD (Italia 86 min 1975) Dir: Maurizio Lucidi. Int: Eli Wallach, Ursula Andress. ***. Un joven delincuente, al salir de la cárcel después de cumplir una condena de seis meses, se ve envuelto en un atraco.

TM3 15.30 PAPA Y MAMA VUELVEN A LOS VEINTE (USA 93 min 1988) Dir: Bruce Seth Green. Int: Lauren Hutton, Perry King. **

TV2 16.30 ESPEJISMO DE AMOR (USA 104 min 1940) Dir: Sam Wood. Int: Ginger Rogers, Dennis Morgan. ***. Con los primeros años del siglo la mujer americana consigue la primera de sus grandes emancipaciones: un puesto de trabajo. Pero tendrá que pasar mucho tiempo para que ese logro se haga realidad.

TM3 21.00 PANICO EN LA CALLE (USA 91 min 1972) Dir: Barry Shear. Int: Anthony Quinn, Yaphet Kotto. ***. Tres jóvenes "punkies" cometen un robo en un banco, llevándose una cantidad muy considerable de dinero. El atraco provoca la ira de los grupos mafiosos de la zona y conduce a una virulenta ola de violencia. Anthony Quinn, en su papel de policía, se enfrenta a una arriesgada misión en su empeño por recuperar el botín.

A3 21.05 SUPERDRAGON (Hong-Kong 90 min 1977) Dir: Shih Ti. Int: Bruce Lee, Tang Pei. *

T5 22.00 MAS FUERTE QUE EL ODI (USA 97 min 1988) Dir: Peter Hymes. Int: Sean Connery, Mark Harmon. **

TV2 22.50 CONSPIRACION DE MUJERES (GB 113 min 1987) Dir: Peter Greenaway. Int: Bernard Hill, Joan Plowright. **

TV2 01.05 SABADO INSERPERADO (Francia-Italia 93 min 1972) Dir: Dino Risì. Int: Marcello Mastroianni, Oliver Reed. **

TV1 01.20 LA DAMA DEL VELO (México 97 min 1940) Dir: Alfredo B. Cervera. Int: Libertad Lamarque, Armando Calvo. *

A3 01.30 SECRETOS (USA 82 min 1933) Dir: Frank Borzage. Int: Mary Pickford, Leslie Howard. **

JUEVES 23

TV1 09.00 EL AMOR LAS VUELVE LOCAS (México 95 min) Dir: Fernando Cortés. Int: Mapy Cortés, Rafael Baledón. *

T5 10.50 MISION LISBOA (España-Francia-Italia 91 min 1965) Dir: Tulio Demicheli. Int: Brett Halsey, Marilú Tolo. **

T5 15.00 EL FAVORITO DE LA REINA (USA 90 min 1955) Dir: Henry Koster. Int: Bette Davis, Richard Todd. ***. Biografía de la reina Elizabeth centrada sobre todo en sus turbulentas relaciones con Sir Walter Raleigh.

A3 15.30 BAHIA DE PALMA (España 94 min 1962) Dir: Juan Bosch. Int: Cassen, Teresa del Río. **

TM3 15.30 EL TESORO DE LA SELVA PERDIDA (México 100 min 1983) Dir: René Cardona. Int: Stuart Whitman, Donald Pleasence. *

TV2 16.30 MUERE UNA MUJER (España 93 min 1964) Dir: Mario Camus. Int: Alberto Closas, Gisela Paradis. **

TM3 21.00 YO SOY LA JUSTICIA (USA 90 min 1982) Dir: Michael Winner. Int: Charles Bronson, Jill Ireland. **

T5 22.00 EL SEÑOR ESTA SERVIDO (España 82 min 1975) Dir: Sinesio Isla. Int: Nadiuska, José Luis López Vázquez. *

TV2 22.15 LA VENGANZA DE LA PANTERA ROSA (USA-GB 95 min 1978) Dir: Blake Edwards. Int: Peter Sellers, Dyan Cannon. **

TV1 22.30 AMOR DIFICIL (USA 93 min 1985) Dir: Glenn Jordan. Int: Lee Remick, Bruce Dern. **

TV2 00.35 MARTHA JELLNECK (Alemania 90 min 1988) Dir: Kai Wessel. Int: Heidi-ndre Haltheuer, Dominique Horwitz. *

TV1 00.55 EL ROPAVEJERO (México 101 min 1946) Dir: Emilio Gómez Muriel. Int: Joaquín Pardave, Sara García. *

VIERNES 24

TV1 09.00 EN MI CASA MANDO YO (Argentina 104 min 1968) Dir: Fernando Ayala. Int: Luis Sandrini, Malvina Pastorizo. *

TM3 10.15 LA VIDA POR DELANTE (España 89 min 1958) Dir: Fernando Fernán Gómez. Int: Fernando Fernán Gómez, Anaía Gadé. **

T5 10.50 DUELO DE CORAZONES (GB 91 min 1990) Dir: John Hough. Int: Alison Doody, Michael York. *

T5 15.00 EL VEREDICTO (Francia-Italia 92 min 1974) Dir: André Cayatte. Int: Soffia Loren, Jean Gabin. **

A3 15.30 EL EQUIPO (USA 99 min 1973) Dir: John Flynn. Int: Robert Duvall, Karen Black. **

TM3 15.30 LOCURA DE MADUREZ (Canadá 90 min 1980) Dir: John Trent. Int: Bruce Dern, Ann Margret. **

TV2 16.30 EL AMOR DE DON JUAN (España 89 min 1956) Dir: John Berry. Int: Fernando, Carmen Sevilla. **

TV1 18.05 CAGLIOSTRO (Italia 100 min 1975) Dir: Daniele Pettrinarì. Int: Bekim Fehmiu, Curd Jurgens. *

TM3 21.00 HORIZONTES DE GRANDEZA (USA 160 min 1958) Dir: William Wyler. Int: Gregory Peck, Jean Simmons. ***. Todo un clásico del western, con un fabuloso elenco de actores. James McKay, hombre de mar, se dirige al Este para casarse con su prometida. Pero sus propósitos se ven truncados por la problemática situación en que se encuentra la familia de su novia: no hay agua para sus cultivos. El enfrentamiento entre las gentes del lugar provoca una tensa situación, que mantiene el interés de la película de principio a fin. Todo un lujo.

TV2 21.20 CONFESIONES DE MI ADOLESCENCIA (USA 110 min 1986) Dir: Gene Saks. Int: Blythe Danner, Bod Dismy. ***. Es una adaptación de la biografía de Neil Simon sobre dos familias judías que conviven bajo el mismo techo de Brooklyn en 1937.

TV1 00.20 INVASORES DE MARTE (USA 96 min 1986) Dir: Tobe Hooper. Int: Karen Black, Hunter Carson. **

TM3 01.15 CASANOVA Y COMPAÑIA (Austria-Francia-Italia 91 min 1977) Dir: François Legrand. Int: Tony Curtis, Marisa Berenson. **

TV2 01.55 MADAME DUBARRY (Alemania 118 min 1919) Dir: Ernst Lubitsch. Int: Pola Negri, Emil Jannings. ****. París a mediados del siglo XVIII. Jeanette Becu, una humilde sombrerera, por una serie de coincidencias, contrae matrimonio con el conde de Jean Dubarru ante el disgusto y la desesperación de Armand de Foix. Película Muda.

TV1 02.00 VIDAS SECAS (Brasil 97 min 1963) Dir: Nelson Pereira Dos Santos. Int: Atila Iorio, María Ribeira. ****. Brasil 1940. Más de veintisiete millones de campesinos viven en condiciones infrahumanas en el nordeste del país, sin que nadie atienda a su demanda de suprimir el latifundio.

A3 02.15 TRAMPA PARA TURISTAS (USA 82 min 1979) Dir: David Schmoeller. Int: Chuck Connors, Jocelyn Jones. **

SABADO 25

TV2 10.35 CUENTOS PARA UNA ESCAPADA (España 75 min 1979) Dir: M. Gutiérrez Aragón. Int: Julieta Serrano, Teo Delgado. *

T5 15.30 NADINE (USA 79 min 1987) Dir: Robert Benton. Int: Jeff Bridges, Kim Basinger. **

TV1 16.00 LA MASCARA DE HIERRO (Francia 123 min 1962) Dir: Henri Decoin. Int: Jean Marais, Jean Francis Poron. **

TM3 17.45 LOS PIRATAS DE MALASIA (Italia-Francia-España 101 min 1966) Dir:

Umberto Lenzi. Int: Steve Reeves, Jacqueline Sassard. **

A3 18.00 BARRERAS DE ORGULLO (USA 88 min 1956) Dir: Henry Hathaway. Int: Joseph Cotten, Van Johnson. ***. Un prestigioso abogado recibe la visita inesperada de su hermano, borracho y perseguido por la policía, que pide ayuda para escapar hacia México. Esa misma noche su esposa ha preparado una fiesta, a la que ha invitado a las personas influyentes de la sociedad local.

TV2 20.00 ACALORADA VENGANZA (USA 90 min) Dir: Edward Murphy. Int: Richard Hatch, Michael J. Pollar. *

TV1 22.00 CUNA DE HEROES (USA 132 min 1955) Dir: John Ford. Int: Tyrone Power, Maureen O'Hara. ***. A principios de siglo, un joven emigrante irlandés, Marthy Maher, llega a EE.UU. encontrando trabajo como camarero en la Academia Militar de West Point. El preparador físico de los cadetes le nombra su ayudante. Marthy enseñará a varias generaciones de West Point a hacer gimnasia, boxeo, etc...

A3 22.00 EL ENEMIGO PUBLICO Nº 1 (USA 90 min 1934) Dir: W.S. Van Dyke. Int: Clark Gable, William Powell. ****. Tres chicos de barrio crecen juntos. Al pasar el tiempo, uno se convierte en un abogado al servicio de la Ley, otro se hace sacerdote y Blackie, el tercero, es el dueño de una casa de juego de dudosa reputación.

A3 23.40 PORTERO DE NOCHE (Italia 115 min 1975) Dir: Liliana Cavani. Int: Dirk Bogarde, Charlotte Rampling. **

TM3 00.25 AMANECER EN PUERTA OSCURA (Italia 101 min 1957) Dir: José María Forqué. Int: Francisco Rabal, Isabel de Pomés. ***. Genial producción que alcanzó el Oso de Plata en el Festival de Berlín. Un grupo de prófugos se une en un empeño común: alcanzar la libertad y huir al continente americano. A pesar del acoso de la Guardia Civil, arriesgan sus vidas para ver a sus seres queridos.

TV1 00.35 EL LIBRO DEL BUEN AMOR II (España 81 min 1976) Dir: Jaime Bayarri. Int: Manolo Otero, Esperanza Roy. **

T5 00.50 INTERIOR DE UN CONVENTO (Italia 93 min 1977) Dir: Walerian Borowczyk. Int: Ligia Branice, Howard Ross. *

TM3 01.50 LA BATALLA DE LOS SEXOS (GB 81 min 1960) Dir: Charles Chricton. Int: Peter Sellers, Robert Morley. ***. El eterno conflicto entre hombres y mujeres sirve a Peter Sellers para demostrar su versatilidad artística.

DOMINGO 26

TV2 10.15 EL CONDE DE MONTECRISTO (Argentina 103 min 1953) Dir: León Klimovsky. Int: Jorge Mistral, Eliana Colomer. **

A3 13.00 MECANICA NACIONAL (México 105 min 1971) Dir: Luis Alcoriza. Int: Manuel Fábregas, Lucha Villa. *

TM3 13.10 LUCKY LUKE EN DAISY TOWN (Francia 73 min 1971) Dir: Morris, Hannah, Barbara. Int: Dibujos animados. **

TV2 15.30 LOS AMANTES DE LA NOCHE (USA 92 min 1949) Dir: Nicholas Ray. Int: Farley Granger, Cathy O'Donnell. ****. Un joven cumple condena en la cárcel tras verse envuelto en un caso de homicidio involuntario. En compañía de dos peligrosos delincuentes, logra escapar de la prisión. No puede separarse de ellos y se verá obligado a huir de la policía, continuamente presionado por sus nuevos camaradas para que colabore en sus crímenes.

T5 15.30 TEXAS 1870 (Italia 100 min 1971) Dir: Frank Kramer. Int: Lee van Cleef, Rainer Achone. **

TV1 16.00 EL TIO DEL MONO (USA 86 min 1965) Dir: Robert Stevenson. Int: Tommy Kirk, Annette Funicello. **

TV2 17.45 LA ULTIMA VEZ QUE VI PARIS (USA 115 min 1954) Dir: Richard Brocks. Int: Elizabeth Taylor, Van Johnson. ***. El te-

niente Charles Wallis, que escribe crónicas de guerra, ha entrado en París con el ejército americano. En aquella explosión de entusiasmo tiene su primer encuentro con Helen, la guapa hija de un tejano, presunto dueño de unos terrenos petrolíferos y cuya otra hija, Marion, coincidirá con Hellen, al enamorarse también del apuesto teniente.

TM3 19.45 NO QUIERO PERDER LA HONRA (España 87 min 1975) Dir: Eugenio Martín. Int: José Sacristán, Ángela Molina. **

A3 21.00 LECCIONES DE MATRIMONIO (USA 98 min 1961) Dir: Walter Lang. Int: Susan Hayward, James Mason. **

TV1 21.30 LUNA NEGRA (USA 97 min 1986) Dir: Harley Coklis. Int: Tommy Lee Jones, Linda Hamilton. **

A3 23.05 INVITACION AL INFIERNO (USA 91 min 1984) Dir: Wes Craven. Int: Susan Lucci, Robert Ulrich. *

TV2 00.20 MIS NOCHES SON MAS HERMOSAS QUE SUS DIAS (Francia 110 min 1989) Dir: Andrzej Zulawski. Int: Sophie Marceau, Jacques Dutronc. **

LUNES 27

TV1 09.00 EL YUGO (México 84 min 1947) Dir: Víctor Urruchua. Int: Armando Calvo, María Teresa Esquella. *

T5 10.50 TOQUE DE TERNURA (USA 83 min 1983) Dir: John Flynn. Int: Robert Hays, Kathleen Beller. **

T5 15.00 EL TREN DE BERTHA (USA 90 min) Dir: Martin Scorsese. Int: Barbara Hershey, David Carradine. ***. Son los años treinta en Arkansas. Una chica llamada Boxcar Bertha conoce en su pequeña ciudad a un hombre que dirige una banda que se dedica a robar trenes. Boxcar se enamora de él y se une al grupo.

A3 15.30 DETRAS DEL TRIANGULO DE LAS BERMUDAS (USA 78 min 1975) Dir: William Galtam. Int: Fred McMurray, Sam Groom. **

TM3 15.30 EL SEÑOR DE HAWAI (USA 103 min 1962) Dir: Gury Green. Int: Charlton Heston, Ivette Mimieux. **

TM3 21.00 EL EXTRA (México 120 min) Dir: Miguel Delgado. Int: Cantinflas, Alma Delia Fuentes. **

TV2 22.00 EL FUEGO Y LA PALABRA (USA 142 min 1960) Dir: Richard Brooks. Int: Burt Lancaster, Jean Simmons. ****. Durante los años veinte, un astuto comerciante recorre los pueblos del Medio Oeste norteamericano, sobreviviendo gracias a su habilidad y elocuencia. Le acompaña una atractiva mujer que predica con el mismo entusiasmo su Evangelio ante todos los que desean escucharla.

A3 22.01 LA RESURRECCION DE ZACHARY WHEELER (USA 100 min 1971) Dir: Bob Wynn. Int: Angie Dickinson, Bradford Dillman. **

TV2 00.45 ESTACION TERMINI (USA 85 min 1953) Dir: Vittorio de Sica. Int: Jennifer Jones, Montgomery Cliff. ***. La señora Forbes ha pasado un mes en Roma y debe regresar a Filadelfia junto a su marido y su hija. Pero en Roma conoció a Giovanni y ha vivido con él un apasionado romance.

A3 01.30 QUIEN CONQUISTA ES LA MUJER (USA 69 min 1937) Dir: John Blystone. Int: Miriam Hopkins, Joel McCrea. **

TV1 02.05 ARGENTINISIMA II (Argentina 95 min 1973) Dir: Fernando Ayala. Int: Atahualpa Yupanki, Norma Viola. *

MARTES 28

TV1 09.00 FRUTO PROHIBIDO (México 108 min 1953) Dir: Alfredo Crevena. Int: Arturo de Córdoba, Irasema Dilian. *

T5 10.50 TEMPESTAD EN ORIENTE (USA 97 min 1951) Dir: Charles Vidor. Int: Alan

Ladd, Deborah Kerr. **

T5 15.00 LA AVISPITA RUINASA (España 90 min 1983) Dir: José Luis Merino. Int: Jesús Puente, Licia Calderón. *

A3 15.30 EL ASESINO IMPLACABLE (GB 110 min 1976) Dir: Mike Hodges. Int: Michael Caine, Britt Ekland. **

TM3 15.30 COMO MATAR A LA PROPIA ESPOSA (USA 104 min 1965) Dir: Richard Quine. Int: Jack Lemmon, Verna Lisi. ****. Jack Lemmon es un solterón convencido de su felicidad lejos de las redes del matrimonio. Sin embargo, un día va a una fiesta en la que se emborracha hasta perder el sentido. Cuando lo recupera se da cuenta de que se ha casado con una chica rubia que salía del interior de la tarta.

TM3 21.00 ESTAFADOS Y DESPRECIADOS (USA 98 min 1984) Dir: Paul Wendkos. Int: Tuesday Weld, Keith Carradine. **

TV1 21.40 LICENCIA PARA MATAR (USA 124 min 1975) Dir: Clint Eastwood. Int: Clint Eastwood, George Kennedy. ***. El profesor y coleccionista de arte Jonathan Henlock, recibe la visita de "Dragón" un oscuro individuo, antiguo colaborador de los nazis, que le chantajea obligándole a cometer dos asesinatos. Para realizar uno de ellos deberá entrenarse en su vieja profesión de escalador, que la misión deberá ser realizada en las montañas de Suiza.

A3 22.01 SOLTERO Y PADRE EN LA VIDA (España 94 min 1974) Dir: Javier Aguirre. Int: José Sacristán, Nadiuska. *

TV2 00.05 LOS QUE VIVIMOS (Italia 168 min 1942) Dir: Goffredo Alessandrini. Int: Alida Valli, Fosco Giachetti. *

A3 01.30 LA INVASION DE LAS ARAÑAS GIGANTES (USA 80 min 1975) Dir: Bill Rebane. Int: Steve Brodie, Barbara Hale. **

TV1 02.35 EL CHARRO DE CRISTO (México 72 min 1949) Dir: René Cardona. Int: Luis Aguilar, Alicia Caro. *

LA PELICULA de la semana

EL ULTIMO TANGO EN PARIS

(Francia-Italia 130 min 1972)
Dir: Bernardo Bertolucci.

Int: Marlon Brando, María Schneider. ****



Una de las obras maestras de Bernardo Bertolucci que en su día provocó un auténtico escándalo. Brando interpreta el papel de un hombre maduro, que mantiene una turbulenta y obsesiva historia de amor con una joven que se siente atrapada por su extraña personalidad. Como telón de fondo el tango, una sala de baile, un fatídico final y la maestría interpretativa del siempre genial Marlon Brando. □

Domingo 26 - TM3 - 23:20 H.

Incendio en la Residencia de pensionistas

⇒ Tres policías y dos residentes tuvieron que ser atendidos

La Residencia de Pensionistas de la Seguridad Social, situada en la avenida de Castilla de nuestra capital, sufrió un aparatoso incendio, sobre las 14'15 horas del pasado domingo, originado, al parecer, por un cortocircuito producido en una pequeña habitación con poca ventilación, diseñada como sala de rayos "x" y utilizada como almacén de medicamentos.

Al lugar de los hechos, acudieron inmediatamente fuerzas de las policías nacional y local, así como

numerosos efectivos del cuerpo de bomberos, procediendo al desalojo de la totalidad de los 160 internos, así como del personal de servicio del centro. "La operación fue muy rápida debido a que los residentes estaban concentrados en los comedores" según nos dice la asistente social del centro; sólo hay que lamentar como daños personales un ataque de nervios sufrido por F.G.P. y una herida en la pierna que se provocó V.B., una señora diabética. Los dos residen-

tes fueron atendidos en el Hospital General sin mayores consecuencias. También fueron atendidos, esta vez por la Cruz Roja, dos policías nacionales y un guardia local en el transcurso de su intervención en las operaciones.

Las llamas alcanzaron a la enfermería, farmacia y al despacho del médico, dependencias que quedaron totalmente destruidas.

ALVARO NUÑO

Toros

Ocho orejas en la novillada inauguración de temporada en Sigüenza

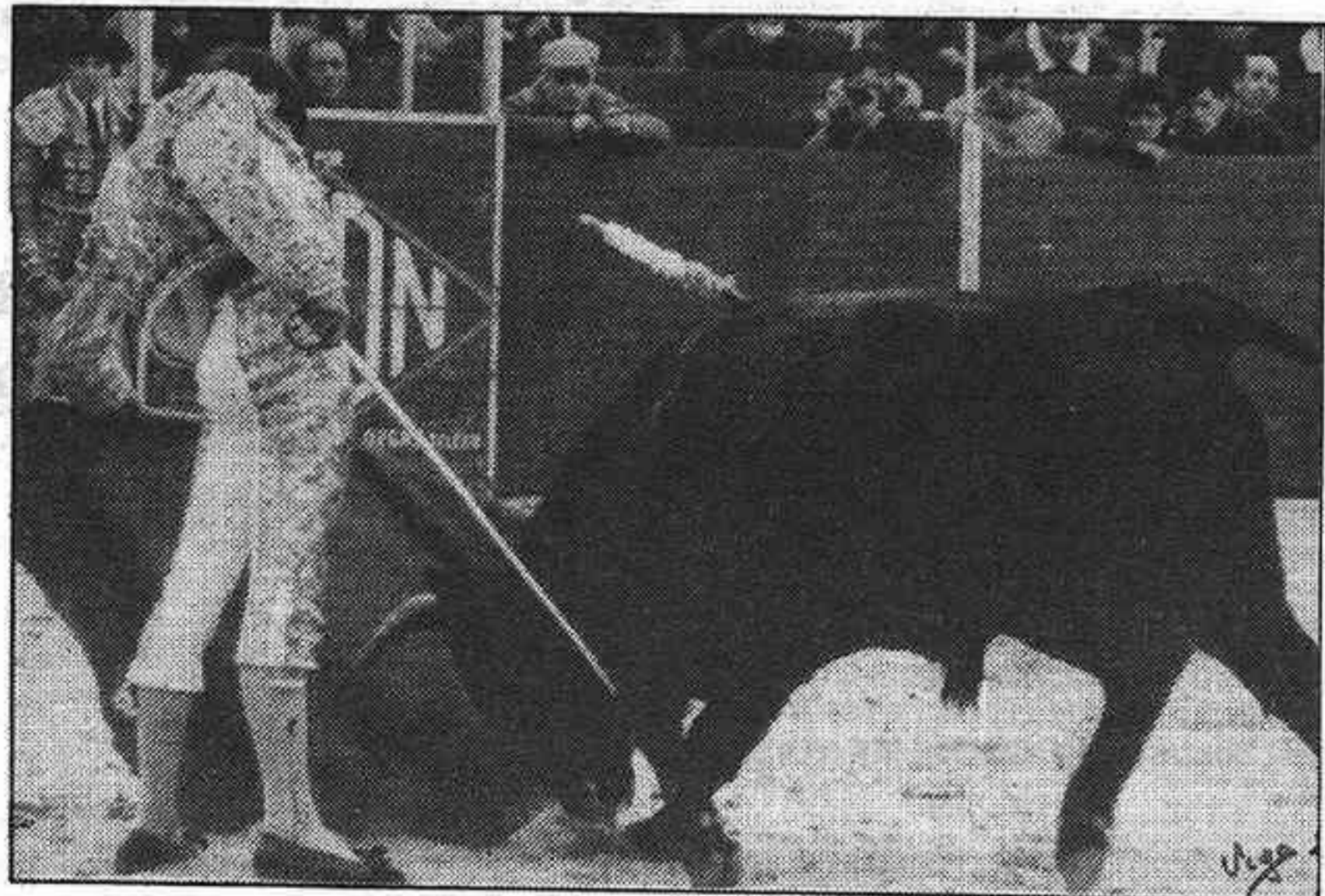

Julio César González toreando de muleta

ARCHIVO

Tarde del sábado 18. Floja entrada. Unas 600 personas, aunque ese día, en Sigüenza, había varios miles de turistas.

Ganado de Román Sorando, bien presentado y cómodo de defensas. Cumplieron discretamente ante el caballo pero llegaron con bondad al último tercio. A cuatro de ellos se les dio la vuelta al ruedo.

Jesús Pérez "el madrileño". Buenas maneras en los tres tercios. Aplausos en su primero y 2 orejas en el segundo.

Paco Senda, mandón y frío con capote y muleta. Mató con rapidez y cortó una oreja en cada toro.

Miguel Martín fue el triunfador. Torero fino y valiente, se hizo aplaudir en todos los tercios, con muy buen trabajo en banderillas. Mató de media en buen sitio y cortó dos orejas en cada novillo, saliendo a hombros. □

Julio César González y Nahum García, triunfadores en Pastrana

Se dio, en la tarde del pasado sábado, el festejo anunciado para la Feria Apícola, que hubo de ser suspendido por la lluvia. Casi lleno, con buena colaboración del Ayuntamiento de la localidad, que regaló 250 entradas a los jubilados.

Julio César González lidió dos erales, flojos como sus hermanos, haciéndose aplaudir con capote y muleta, mostrándose suelto y dominador. Le falló la espada en el primer envite pero cortó una oreja en cada uno. Nahum García se mostró voluntarioso y acertado, cortando una oreja. Luis Miguel de la Fuente no acertó con la espada, sobre todo en el descabello, recibiendo palmas. El público salió muy satisfecho y ya se habla de otro festejo similar para el día de la Virgen del Carmen. □

SUCESOS

Se escapan 16 toros de una finca de Driebes

En la tarde del pasado jueves, se escaparon 16 toros de la finca "El Maquilo", término de Driebes, siendo recuperados en la misma tarde siete de ellos. Al día siguiente fueron recuperados cinco toros más, dos en Extremera, uno en Mazuecos y otros dos en Almoquera. Las últimas informaciones decían que aún quedaban por recuperar cuatro del total de los escapados. □

Heridos al explotar una caldera de leña

El domicilio de María Pilar Pardo López, en la localidad de Las Inviernas vivió el pasado domingo una jornada dramática. Hacia las 10,50 horas hizo explosión una caldera de leña, que produjo heridas graves a la propietaria, vecina de Alcalá de Henares y a Soraya Fernández García, de 26 años. También resultaron heridos leves otras tres personas más, entre ellas una niña de tres años. Al parecer, un fallo en una válvula de seguridad pudo ser origen de la explosión. □

BREVES

Concentración sindical

El próximo viernes tendrá lugar una importante concentración de delegados sindicales en Toledo en protesta por la situación socio-económica de la región -cierre de empresas, no renovación de contratos, desmantelamiento industrial.

Carmelo Berdún y Víctor Cámara, máximos mandatarios de CC.OO y UGT, respectivamente, en nuestra provincia, manifestaron que éste no era sino el primer paso para una reivindicación más amplia en la medida en que no se atiendan las peticiones de los trabajadores. □

Maratón de cuentos

Ya se van ultimando los preparativos de la maratón de cuentos que, si todo sale bien, llevará, el próximo viernes, a Guadalajara al libro "Guinness" de los records. Comenzará a las doce de la mañana

del viernes y concluirá al mediodía del sábado, siempre en la Plaza Mayor de Guadalajara.

Los horarios en los que intervendrán, el viernes, algunas de las personalidades más destacadas serán: José Antonio Alonso (17 h.), Andrés Berlanga (18 h.), Alberto Pérez (18,15), Francisco García Marquina (18,30), Antonio Buero Vallejo (19 h.), Ramón de Garciasol (20 h.), Víctor Sanz Pérez (20,30), Antonio Herrera Casado (21 h.), "Chani" Pérez Henares (21,30) y Fernando Borlán (24 h.)

La maratón será retransmitida íntegramente por Radio Arrebato, en el 107.8 de la F.M. □

Graduado Escolar para adultos

El MEC ha convocado los exámenes libres para la obtención del título de Graduado Escolar, para el 21 de mayo. El plazo de inscripción termina el próximo día 8. □

Un muerto en el puente de Semana Santa

Un muerto, dos heridos graves y uno leve fue el balance del accidente de circulación que se produjo el jueves en el camino vecinal de Majaclrayo a Cantalojas. Allí se salió de la vía la furgoneta mixta conducida por Antonio Manuel Valdahiso Murillo, de 21 años, que resultó muerto. Por su parte, Guillermo Valdehita Rodríguez y Joaquín Herrera Arroyo, ambos de 25 años, sufrieron heridas de pronóstico grave, mientras que el niño de cuatro años Lorenzo de Frías Domínguez se lesionó levemente.

Por otro lado, el miércoles, hacia las 19 horas, colisionaron frontalmente dos turismos en el kilómetro 314 de la N-320, término de El Casar, resultando heridos graves Vicenta Simón Solera, de 34 años, y Luis Ledochowski Garzo, de 37 años. □



RICARDO RUIZ MORAL

Falleció en Horche, el día 20 de abril, a los 85 años de edad, habiendo recibido los Santos Sacramentos.
D.E.P.

Su esposa, Teodora Fernández Oliva; hijos, Ricardo, M^a del Carmen, José Luis y Sagrario; hijos políticos, Carmen Calvo, Salvador Manzano, Consuelo Castillo y Santiago Barra; hermanos, nietos, sobrinos y demás familia

RUEGAN UNA ORACION POR SU ALMA

La misa de corpore in sepulto se celebrará hoy, día 21, a las 18,30 horas, en la iglesia parroquial de Horche, teniendo lugar a continuación la inhumación del cadáver en el cementerio de dicha localidad.