LA RECONCILIACION NACIONAL DE LOS ESPAÑOLES,

# ESPAÑA POPULAR

Registrado como artículo de 2a. Clase en la Administración de Correos, con fecha 28 de febrero de 1940.

Año XVI. Núm. 834
Segunda Epoca—Ejemplar: un peso

Redacción y Administración:
Versalles 90. Desp. 12. México 6, D. F.

Gerente: Santiago Gilabert
1º de Noviembre de 1956

Quinta Página: En los 75 años de Picasso, por José Renau.

## Salvemos a Beneyto

**Noticias recibidas informan que el Consejo Superior de Justicia ha rechazado la revisión de la causa de Ricardo Beneyto, condenado a muerte por un tribunal franquista.**

**Pedimos, pues, la movilización urgente de nuestros lectores para salvar la vida de Beneyto. Dirigid cartas solicitando el indulto a los ministerios de la Guerra y de Asuntos Extranjeros en Madrid. ¡Que no corra más sangre sobre la tierra española!**

# UN ARMA PODEROSA PARA DERRIBAR A FRANCO

Editorial

## *Salarios y precios*

**SALARIOS y precios: he ahí, indisolublemente ligados, dos de los problemas más acuciantes de la economía española en bancarrota. Tan honda es su repercusión, tan graves son sus consecuencias que esos problemas gravitan hoy, con la angustia de una horrorosa pesadilla hecha realidad, sobre los hogares de millones de españoles, para quienes el esfuerzo cotidiano por la vida y por el pan se ha convertido en un dramático batallar, en una incesante y agotadora lucha.**

**Los precios ascienden día a día, en una carrera vertiginosa que va limitando las posibilidades adquisitivas de la población y reduciendo al mínimo los mercados internos. Los que viven de un salario o un sueldo, que son la absoluta mayoría, ven como se va empequeñeciendo su ya pobre presupuesto familiar. Los agricultores pequeños y medios, mientras tienen que hacer frente a precios siempre más altos de los artículos y elementos necesarios para el cultivo, se ven obligados a rebajar los de su propios productos, unas veces por disposiciones oficiales y otras porque no encuentran salida en los mercados para ellos. El pequeño industrial o comerciante vende cada día menos y paga cada vez más altos impuestos.**

**Pero si los precios siguen aumentando en proporciones nunca igualadas, los salarios se mantienen a un nivel que sufre muy ligeras alteraciones. Y cuando éstas se producen, después de "meditados planes", promesas y dilaciones, es para verse inmediatamente superadas por la trágica realidad de un sistema viciado, que sólo puede dar satisfacción a las castas más poderosas. El pueblo, en cambio, sufre en su propia carne los resultados de tal desbarajuste económico, que no pueden negar ni los propios jerarcas de la dictadura, por mucho que insistan en su campaña de progreso y desarrollo, tan en contraste con la realidad de un pueblo hambriento cuyo nivel de vida sigue siendo muy inferior al de 1936.**

**La protesta es unánime. Primero la ha manifestado la clase obrera, que de las acciones aisladas de los primeros tiempos ha ido pasando, en un proceso de maduración política y organizativa, a las grandes huelgas del norte de España. Y después se han unido a ella los demás sectores de la población, afectados unos por esa situación y preocupados otros por sus posibles consecuencias. De tal manera que en la necesidad de tomar medidas urgentes y eficaces para hacer frente a esos problemas, coinciden, en una u otra forma, obreros, empleados, estudiantes, campesinos, comerciantes e industriales pequeños. Y sus anhelos son vistos con simpatía por otros sectores. Un último ejemplo de ese sentimiento general de descontento lo tenemos en los recientes motines de Madrid, originados por la subida del precio del pescado, en los que participaron cientos de comerciantes de este producto.**

**El caos imperante, las características del régimen franquista y el imperativo de llegar a una verdadera solución del problema, que ponga a salvo a las masas trabajadoras y populares del voraz apetito de los monopolistas y satisfaga sus necesidades, no puede consistir más que en la implantación de un salario mínimo**

(Pasa a la Pág. 7)

**"España Popular" inicia, con este número, su segunda época. Más de 15 años de trabajo perseverante y tenaz vienen a culminar, así, en este nuevo esfuerzo, estrechamente unido al que en el interior realiza nuestro pueblo, con heroísmo y sacrificio, para sacudirse el yugo de la dictadura. Una nueva etapa se ha iniciado en España, desde hace ya algún tiempo. Y una nueva etapa de vida comienza, también, para "España Popular".**

**De esta manera ponemos en práctica el propósito de hacer de nuestro periódico un portavoz consecuente de la política de reconciliación nacional y de convivencia entre los españoles, un intérprete fiel de los anhelos democráticos de nuestro pueblo y un informador eficaz del proceso y de los cambios que se operan en el interior. En otras palabras: un órgano periodístico que lleve hasta los lectores la realidad viva de España para que, con mayor firmeza que nunca, se sientan partícipes de la lucha del pueblo.**

**Más amplias informaciones. Nuevos colaboradores. Más agilidad periodística. Nuevo formato. Mejor presentación. Y, sobre todo, la firme decisión —que siempre ha existido, pero que consideramos oportuno reafirmar— de servir a nuestro pueblo. Esos serán los elementos fundamentales de nuestro trabajo.**

**Sabemos que no nos ha de faltar la valiosa ayuda de nuestros lectores. Y que ésta nos llegará, no sólo a través de su actividad para propagar nuestro periódico y contribuir a su sostenimiento, sino también en forma de opiniones y estímulos. Por ello y por todo lo anteriormente expuesto, sale a la luz este primer número de la segunda época, que esperamos sea acogido, por la emigración, con el cariño que merece todo esfuerzo en favor de nuestro pueblo.**

## Sobre las anunciadas reformas de Franco

Por Santiago ALVAREZ

LAS noticias de las últimas semanas que se refieren a los "cambios" anunciados por la dictadura franquista, han colocado con nueva fuerza ante la opinión la realidad de la situación política de España.

El verdadero trasfondo del problema no podría comprenderse sin partir del debilitamiento creciente del régimen franquista, producido por una serie de factores que han ejercido un impacto directo en el "Movimiento", que era su base política, la disgregación del cual se viene acentuando desde las luchas estudiantiles del pasado febrero y las huelgas del mes de abril, en tanto se perfilaban las nuevas formaciones políticas surgidas de las fuerzas que constituían la base social de la dictadura y que se desgajan de ella.

En primer lugar están las fuerzas católicas que tienen como centro a la democracia cristiana, con Gil Robles a la cabeza. A su derecha, los grupos del Opus Dei con Calvo Serer. A su izquierda, otros grupos y tendencias favorables a una política social más avanzada. Paralelamente a las fuerzas católicas, el movimiento de tipo liberal con Ruidrejo, Lain, etc. Las fuerzas monárquicas de don Juan, con sus dos tendencias. Como esqueleto del antiguo "Movimiento", la descompuesta y dividida F. E., reducida, en el aspecto órgánico, a su mínima expresión.

Los cambios producidos en el seno de las organizaciones de masas creadas por el régimen: Sindicatos, Hermandades, SEU, etc., el resurgir del movimiento nacional de Cataluña, Euzkadi y Galicia, ejercen su influencia en la posición de las fuerzas antes mencionadas. De manera particular se refleja en ellas la acción de la clase obrera. Y, a su vez, la posición de las mencionadas formaciones políticas contribuye al proceso iniciado en cada una de las organizaciones de masas.

La repercusión que tiene todo ello en el seno del ejército lo revela la actitud de éste en los acontecimientos estudiantiles de Madrid y en la existencia de juntas patrióticas y antifranquistas de oficiales que, como las denominadas de "Jóvenes Turcos", difunden sus opiniones y propaganda, más o menos públicamente.

A pesar de la calma aparente del verano, el ambiente en España se ha ido caldeando, y la convicción de que no es posible seguir bajo el régimen franquista ha ido ganando conciencias y voluntades. Franco y los jefes de Falange que forman en la camarilla han percibido el ambiente y

(Pasa a la Pág. 2)

Las burlas, veras

## Alcances del entusiasmo

**Apenas si uno o dos diarios mexicanos publicaron el cablegrama, entre un fárrago de vulgares noticias. Nosotros, sin embargo, pudimos conseguir su texto íntegro, que, fechado en Madrid, el 17 de octubre, y trasmitido por la Agencia "France Presse", decía así:**

**"La policía madrileña ha detenido a seis estudiantes de la Facultad de Derecho, de Madrid, acusados de haberse manifestado en forma turbulenta cuando el ministro de Educación, Jesús Rubio, inauguraba los locales de la Facultad en la Ciudad Universitaria, el día 9 del actual".**

(Pasa a la Pág. 6)

## *Saludo de Dolores Ibarruri*

### al VIII Congreso P. C. de China

CAMARADAS y amigos: En nombre del Partido Comunista de España y de su Comité Central saludo cordialmente a vuestro Congreso. Y a través de vosotros, camaradas delegados, saludo al gran pueblo chino, que bajo la dirección del Partido Comunista, marcha victoriosamente hacia la transformación de China en una gran potencia industrial, en una China Socialista.

En estas breves palabras de saludo quiero expresar al Comité Central del Partido Comunista de China nuestro profundo agradecimiento por habernos dado la posibilidad de asistir a este histórico y trascendental Congreso que va a ser una poderosa ayuda a todo el movimiento obrero y socialista mundial en su lucha por la justicia social, en su lucha por el Socialismo.

El pueblo español y el pueblo chino se hallan situados estratégicamente en los dos extremos del continente asiático-europeo.

El pueblo chino en Oriente, el español en Occidente.

Nos separan millares de kilómetros. Pero esta inmensa lejanía no impide que entre el Partido Comunista de China y el Partido Comunista de España, entre el pueblo español y el pueblo chino haya una comunidad de intereses, una comunidad de aspiraciones y de ideología que borra las distancias, que acorta las lejanías, que nos hermana con lazos indestructibles.

El marxismo-leninismo nos une a todos. Y bajo sus banderas cada Partido Comunista, teniendo en cuenta las características específicas de su país, traza el camino del Socialismo hacia donde ineluctablemente marcha la sociedad en su desarrollo histórico.

En un período heroico y glorioso de nuestra historia la lucha del pueblo español contra Franco y contra los ejércitos fascistas de Italia y Alemania coincidió con la lucha

(Pasa a la Pág. 6)

## Motines en Madrid

El Mercado Central de pescado está enclavado en uno de los barrios más populares de Madrid. El edificio se encuentra entre la calle de Toledo, la de la Arganzuela, la Ronda de Toledo y la plaza del Mundo Nuevo, a unos pasos del Rastro y a otros tantos de la Puerta que recibe su nombre del hecho de mirar y dar salida hacia la capital toledana. Un poco más arriba se halla el Mercado de la Cebada, y tras la pendiente que lleva al Manzanares, se extienden los Carabancheles.

El día 11 de este mes, por la mañana, los vendedores de pescado al por menor llegaron como siempre a hacer sus pedidos. Primero fue sorpresa; después, cerca de 1500 personas enfurecidas dieron lugar a uno de los motines más encrespados que recuerda la

(Pasa a la Pág. 6)

*Una calle de Arcos de la Frontera, en la provincia de Cádiz*

## El P. S. U. de C. ha celebrado su primer Congreso

*En los primeros días del mes de octubre, el Partido Socialista Unificado de Cataluña ha celebrado su Primer Congreso en el que han estado representadas las principales organizaciones del P.S.U., del país y de la emigración.*

*El Congreso se ha desarollado con el siguiente Orden del Día:*

*1.—Informe del Secretariado sobre la situación política y las actividades del Partido, presentado por el camarada José Moix.*

*2.—Informe sobre los Estatutos del Partido y sobre las cuestiones de organización, presentado por el camarada José Román.*

*3.—Nombramiento del Comité Central.*

*Después de amplia discusión sobre el primer punto del Orden del Día, el Congreso aprobó por unanimidad el informe del Secretariado y las tesis políticas en las que se establece la línea general del partido en favor de la reconciliación nacional y se propone a las fuerzas de oposición la creación de una amplia solidaridad catalana con tal de propugnar la democratización pacífica de España y la restauración de las libertades autónomas del pueblo catalán.*

*El Congreso aprobó también unas tesis sobre el desarrollo del P.S.U. desde su fundación en 1936.*

*En el segundo punto del Orden del Día el Congreso aprobó el informe de organización y los nuevos Estatutos que regirán en adelante la vida interna del Partido.*

*Finalmente, el Congreso eligió el Comité Central, compuesto por 23 miembros efectivos y por siete miembros suplentes.*

*El Comité Central ha celebrado su primera reunión, y de acuerdo con los Estatutos, ha elegido el Secretario General y un Comité Ejecutivo, compuesto por los camaradas siguientes:*

*José Moix, Secretario General, y Margarita Abril, Pedro Ardiaca, José Bonifaci, Emiliano Fábregas, Gregorio López Raimundo, Miguel Nadal, Carlos Rebellón, José Román, Antonio Senserrich y Rafael Vidiella.*

*10 de Octube de 1956.*

Ministerio de Cultura 2005

# UN IMPERATIVO DE LA HORA

LA paz, como concepto y como conquista, sigue siendo preocupación señera de los pueblos, no importa qué paralelo pase por ellos.

Como españoles, estamos incluídos en ese anhelo que nuestro pueblo quiere ver convertido en realidad: paz para España, paz para el mundo. No ignoramos que el mantenimiento de la paz facilitara la accion de los españoles para transformar el estado actual de cosas existentes en nuestro país.

Una mirada retrospectiva a las grandes conquistas obtenidas por el Movimiento Mundial de la Paz nos hace recordar que hemos sido, aunque modestamente, participantes activos en el logro de esas victorias.

Es decir, hemos seguido, paso a paso, acción por acción, las etapas que han jalonado ese ingente esfuerzo de los pueblos por detener la bomba atómica, por imponer el entendimiento sobre la violencia. Y llegó Ginebra. Se alivió la tensión internacional, pero, entre otras cosas, los norteamericanos siguen en España. Allí, en el corazón de la patria, en sus costas, en sus valles, en las ciudades españolas, están las bases yanquis que implican, en tanto existan, peligro e ignominia para España; peligro para la paz del mundo.

De ahí que sea un imperativo proseguir la acción por la paz. Impulsarla hacia nuevos y más amplios propósitos. No es iluso afirmar que si los millones de firmas que en todo el mundo respaldaron el histórico Llamamiento de Estocolmo señalaron mundialmente la responsabilidad que implicaba el uso del arma atómica, la acción de los españoles dentro y fuera de España en defensa de su soberanía, por derogar el vergonzoso contrato de la venta de España, debe ser un clamor unánime que ayude a recobrar la propiedad inalienable de su territorio y, con ella, la garantía de que su suelo no podrá ser utilizado como bastión para la destrucción de otros pueblos que implicará la suya propia.

Diversos son los aspectos que la defensa de la paz tiene para los españoles. No se trata en estas líneas de enumerarlos, sino de recordar que aún no hemos llegado al objetivo final y que es necesario proseguir con entusiasmo la marcha.

# 2 HOMENAJES

## *A José Renau*

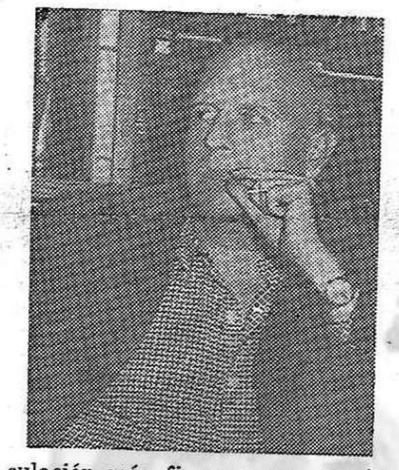

La CASA REGIONAL VALENCIANA dedicó el día 7 del actual un sencillo y efusivo homenaje a nuestro camarada José Renau, con motivo de los premios obtenidos recientemente por éste en el concurso nacional del Timbre Postal organizado por la Secretaría de Comunicaciones y Obras Públicas de la República Mexicana.

Con la mayor cordialidad, el Sr. López Fandos, presidente de dicho centro social, ofreció el homenaje al camarada Renau, exaltando su prestigio como pintor, no sólo en el ámbito nacional, sino también en el campo internacional, prestigio conseguido a través de pruebas muy difíciles. Junto a ese prestigio destacó también el Sr. López Fandos la ejecutoria política del homenajeado, su fidelidad a la causa del pueblo español y su cariño a la patria grande y a la patria chica, la hermosa región valenciana, en la que Renau es tan querido y admirado.

El camarada Renau agradeció emocionado el homenaje, exhortando a todos a la unión, a la vinculación más firme para seguir luchando contra el franquismo.

Todos los concurrentes al acto, identificados con el motivo del mismo, expresaron su afecto a Renau de manera fraterna.

Quisiéramos nombrar uno por uno al centenar de amigos y paisanos que se reunieron en torno al camarada Renau, pero no lo hacemos por temor a omisiones.

## *A don Pedro de Alba*

El día 30 del pasado mes de Septiembre se reunieron en un restaurante de esta localidad cerca de 600 españoles para rendir homenaje de admiración y gratitud al doctor Don Pedro de Alba, presidente de la Comisión de Relaciones Exteriores de la Cámara de Senadores.

Estuvieron presentes algunas destacadas personalidades mexicanas. Entre los españoles allí reunidos, se encontraban los señores Manuel Martínez Faduchy; los generales Llano de la Encomienda, Miaja y Menéndez, el Dr. José Giral, el Arq. Bernardo Giner de los Ríos, en representación del Gobierno de la República española; el Dr. Joaquín d'Harcourt; el ingeniero José Luis de la Loma y el Sr. Vila Cuenca.

# Don Jesús Silva Herzog, en la Academia

**Con motivo de su ingreso en la Academia Mexicana de la Lengua, correspondiente de la Española, el Dr. Don José Silva Herzog, escritor y sociólogo mexicano, leyó un interesante trabajo titulado: "Algunas ideas Sociales en Don Quijote de la Mancha".**

**El Señor Silva Herzog dijo, entre otras cosas: "En el libro de Cervantes se pone frente a nuestros ojos la radiografía de un mundo en lucha, palpitante de vida, con la muchedumbre de sus personajes, entre quienes se destacan los dos héroes de la novela".**

**Después de referirse con extensión a la sociedad en que Don Quijote y Sancho vivían constreñidos y vapuleados por el oscurantismo, y de exaltar la condición humana de Don Quijote, Silva Herzog, puso de relieve la popularidad del libro de Cervantes en el mundo entero, afirmando que la figura cervantina es la más conocida, popular y vigorosa de todas las creadas por el ingenio literario.**

**Dijo también el Sr. Silva Herzog que la riqueza de los temas del Quijote y la abundancia de sus ideas invitan al estudioso al análisis literario, social o filosófico, según su preparación y su intención, de la famosa obra.**

# FIESTA INFANTIL

El sábado veinte del actual, la Unión de Mujeres Españolas ofreció una simpática fiesta a los niños españoles.

En el curso de la misma, Tony García, el "Mago de los niños", tuvo una brillante actuación que entusiasmó a los pequeños espectadores.

La fiesta, entre risas y gritos infantiles, permitió pasar un buen rato a los chiquitines asistentes y a los familiares que les acompañaban.

## *En memoria de*

# LUIS COMPANYS

En el ORFEO CATALA, entidad social que agrupa a gran número de los catalanes residentes en México, se celebró el día 17 de este mes un acto de homenaje a Luis Companys, figura relevante del pueblo catalán, sacrificado hace años por el franquismo. Para ningún español consciente es ignorada la personalidad y la ejecutoria de Luis Companys, del hombre que dedicó sus energías a la lucha en defensa de la nacionalidad de Cataluña, sin desvincular a su pueblo de los demás pueblos de España, sin menoscabo de la patria común a todos los españoles. Ciertamente, no se puede ignorar ésto, ni se puede olvidar, tampoco, su valeroso antifranquismo, su lucha por la convivencia entre los españoles y entre todos los pueblos, ni su batallar por la plenitud de los derechos humanos, de la justicia social.

"El acto que celebramos no es un acto rutinario', dijo el Sr. Aragay al dar comienzo el acto. "A Luis Companys hay que recordarlo con emoción". Y hablando de Companys como hombre, como hombre del pueblo, ante todo, exaltó su espíritu patriótico y su culto a la democracia. "Para Companys —dijo el Sr. Aragay— no era posible la democratización de Cataluña sin la democratización de la clase obrera y los campesinos". El Sr. Aragay, después de señalar vivamente la conducta política y social de Companys, acabó diciendo: "La vida no vale la pena de vivirla si no se hace una obra justa".

Con iguales acentos, en verdad calurosos, pero extendiéndose en pormenores acerca de la vida de Companys, habla el Sr. Gales, destacando, sobre todo, la generosidad de Companys, la cual es común, dijo el orador, a los catalanes, como lo es su espíritu de convivencia. "Companys se entrega apasionadamente al pueblo", remarca el Sr. Gales. Refiriéndose a nuestra guerra patria, valora la actuación de Companys, su preocupación y su desvelo, visitando los frentes de combate, los centros de trabajo y las barriadas, alentando en todas partes al pueblo contra los agresores.

Después habla el señor Gales de los últimos y dramáticos momentos de la vida de Companys, de su estoicismo y de su grandeza moral y política, de su sonrisa ante los fusiles de los sicarios, persuadido de que moría por defender una causa justa. "Franco —dice el Sr. Gales— con tal crimen, ha pasado a la eternidad a Companys y a Cataluña".

Ambos oradores fueron muy aplaudidos por la numerosa concurrencia que les escuchó, identificada con el motivo del acto.

El Sr. Baqués, presidente del ORFEO CATALA, entregó un ramo de flores a la hija de Luis Companys, Sra. de Gally, finalizando la velada con la actuación de la MASA CORAL del ORFEO, la que interpretó diversas y preciosas canciones.

# TEATRO DE LA J. S. U.

El pasado sábado 6 de octubre, el cuadro artístico "Antonio Machado", de la JSU de España en México, dirigido por Jesús Matamoros Llopis, presentó "Ha llegado un inspector", de Prestley, en la sala Moliere. Tratándose de una obra de singular intensidad en su acertada crítica social, el público, que asistió en regular número, quedó complacido ante el esfuerzo que supuso su representación. Sin embargo, es de hacer notar que la interpretación no estuvo a la altura, no ya de la obra, sino de las propias posibilidades de director y actores; hubo quién no se aprendió bien su papel y con ello perjudicó la labor interpretativa en su conjunto.

De cualquier manera ,es digno de aplauso este intento de abordar, a través de uno de sus legítimos exponentes, lo mejor del teatro contemporáneo.

# Sobre las anunciadas reformas de Franco

(Viene de la Pág. 1)

se proponen simultáneamente dos grandes tareas: tratar de revivir el Movimiento" y realizar sus propios "cambios".

Así, tras los discursos "galvanizadores" de Franco y Arrese y después de hablar en principio de una "nueva constitución", se anunció la elaboración de leyes "fundamentales" que serían promulgadas el 18 de julio. Según se decía, dichas leyes representarían cambios políticos que disminuirían los poderes de Franco, darían cauce legal a la crítica de ciertos sectores, concederían libertad a los presos; en una palabra: harían más leves los grilletes de la dictadura.

Desde el primer momento era evidente que los pretendidos cambios no estaban destinados a satisfacer las exigencias de libertad y democracia del pueblo español, pero, según el criterio de algunos jerarcas del régimen, debían servir para convencer a algunos círculos conservadores de la oposición (opusdeistas, monárquicos más reaccionarios, ciertos grupos falangistas) de que son posibles reformas políticas importantes sin necesidad de sustituir a Franco. Se trataba, en el fondo, de un compromiso político con esos círculos. Mas el 18 de julio ha pasado sin que ni siquiera los mencionados cambios se llevasen a cabo.

Después de julio se habló de octubre, del día del "Caudillo". Pero ese día también ha pasado. Todos los aplazamientos y retrasos están relacionados con las contradicciones entre la camarilla franquista y los grupos con quien se intentaba el compromiso, entre estos grupos entre sí y la evidencia de que las mencionadas leyes no pueden satisfacer las necesidades de la situación.

En las últimas semanas, se vuelve a hablar, de nuevo, del problema. Las famosas leyes se concretan, al parecer, en dos: la separación de la jefatura del Estado de la del gobierno y el asegurar la continuidad del partido único. Pues eso es, y no otra cosa, lo que se anuncia como "un Movimiento Nacional que agruparía a todos los españoles que juren lealtad a los ideales políticos de la Falange".

Se puede afirmar, como lo hace el último llamamiento del P. C. de España, dirigido a los trabajadores, que tales "reformas" **no cambian nada esencial y son un intento de mantener la dictadura, apoyada en el monopolio político de la Falange, frente a la unánime repulsa nacional."**

Ello puede llevarnos a la conclusión de que, estando dichas "reformas" determinadas por el deseo de alargar un poco más la vida del régimen, han de dar resultados contradictorios a los esperados por la camarilla. Y puede servir también para terminar con las últimas ilusiones de los que esperaban una actitud más comprensiva del "Caudillo" y llevar así a su convencimiento la necesidad de una acción antifranquista más decidida y consecuente, creándose mejores condiciones para el establecimiento de una oposición nacional de las fuerzas de izquierda y derecha interesadas en la democratización de España. La posición que a este respecto adopten las fuerzas democráticas puede ser un factor de peso decisivo.

Por una serie de razones, sobre las cuales no nos es dado extendernos hoy, creemos que la política de reconciliación nacional, la plataforma expuesta en la declaración de junio y ratificada por el Pleno reciente del C. C. del P. C. de España ha de acelerar precisamente ese proceso.

La política de reconciliación nacional adquiere, cada vez más, categoría de auténtica política nacional, antifranquista, y democrática, en interés de todas las clases del país. Al ponerse de relieve, una vez más, que el sistema de la dictadura y Franco en persona constituyen el obstáculo principal que es forzoso barrer para que España marche por el camino del progreso y de la libertad, es lógico pensar en la necesidad de que para lograrlo hace falta el concurso de todas las fuerzas de la nación.

# LIBROS

**Elicio Muñoz Galache.— "Fuente Abeja. Estampas castellanas".—México, Novelas Atlante, 1956.**

Un primer libro, sobre todo si este primer libro es una novela, es siempre una gran aventura y esta aventura toma perfiles de empresa caballeresca, cuando quien la emprende ha pasado ya el Cabo de la Buena Esperanza, que yo, en mi geografía sentimental, sitúo en los 40 años. Elicio Muñoz se ha lanzado a ella con estas estampas castellanas, como él las llama, pero que yo considero que, sin dejar de ser estampas de un pueblo castellano-leonés, ha conseguido forjarlas de tal manera que, en su conjunto, llegan a ser una novela.

No puedo negar que inicié su lectura con algo de temor. La primera obra de un hombre maduro suele caer con mucha frecuencia en la trampa de construirla a base de restos inconscientes de fácil literatura. El recuerdo se traspasa a la frase hecha y al lugar común en cuanto el escritor no adopta una posición defensiva ante este peligro y por lo tanto se enredan, con más facilidad, en quienes se inician. No sé si consciente o inconcientemente, se alertó contra este riesgo el autor; pero que lo estaba lo demuestra el párrafo final del proemio cuando, cogiendo el toro por los cuernos dice: **"Estas líneas, escritas sin abandonar el trabajo cotidiano... no tienen ninguna pretensión literaria"** y, efectivamente, su obra tiene categoría literaria, porque supo enraizarse en el recuerdo y contarnos la historia de Fuente Abeja, en un estilo que casi siempre es directo y en el que las palabras no se esclavizan a "pretensiones literarias", sino que van directamente a decir y a contar.

Esta obra es una auténtica novela popular. Como Elicio Muñoz no tiene que simular que conoce al pueblo, porque de él nació y con él ha vivido, no ha necesitado el exceso de expresiones coloquiales que unas veces seducen y casi siempre cansan, a las que recurren quienes describen la vida rural desde fuera. Los hombres y las mujeres que nos pinta, no desfilan, viven sus problemas y los cuentan con la sinceridad con que los viven.

Es posible que hubiera podido darse mayor ímpetu real a la trama, que algún personaje, en los momentos más solemnes, no sepa superar un cierto engolamiento de expresión, por otra parte muy propio de quien por vez primera habla para los demás —me refiero al discurso de Fidel en "El Pajar"; pero, en su conjunto, ese estilo directo que, en general, predomina, nos hace leer esta novela con atención creciente.

La historia es ejemplar. Es la vida de un pueblo de España en la época posterior a la primera guerra mundial. Con acierto singular, a lo largo de la acción, sin decirlo expresamente, nos encontramos con que, por encima de los personajes diversos, el protagonista es todo el pueblo, ese pueblo castellano que arde en el verano con un sol despiadado y que arde también en pasión de libertad y justicia, que domina por la fuerza la Guardia Civil; pero que no apaga ni apagará nunca la trinca de señores de la tierra y burócratas a su servicio. Que la hoguera sigue viva lo demuestra el que Elicio Muñoz alejado, en el tiempo y en el espacio, de Fuente Abeja, nos la presente hoy en estas páginas, que tanto ayudarán a mantener el espíritu de lucha.

Un buen ejemplo el que nos da Muñoz al superar la fatiga del trabajo diario y todas las preocupaciones a él anejas y encontrar el tiempo y la voz necesarias para darnos este cuadro del campo español.

Sería injusto no hacer constar, en estos breves apuntes, la digna presentación gráfica del libro y la belleza de los grabados de Mari Martín.

**José Igacio Mantecón**

**Angelos Angelopoulos.—"¿Unirá el átomo al mundo?".—México, Editorial Grijalbo, S. A., 1956.**

**La obra de Angelos Angelopoulos, ex catedrático de la Universidad de Atenas, no es la de un investigador materialista. Sin embargo, con su carácter de investigador honrado, el autor nos proporciona una amplia visión, en muchos casos excelentemente orientada, sobre la importancia de la energía atómica para el futuro del mundo, tanto en el caso de los países desarrollados industrialmente, como si se trata de países de escaso desarrollo económico.**

**En una serie de importantes problemas, se coloca el autor en una posición justa. Por ejemplo, condena la política de silencio sobre el hambre crónica a que se halla condenada la mayor parte de la humanidad, rechazando las teorías malthusianas sobre los peligros derivados de un elevado aumento de la población, en relación con una producción de víveres limitada e insuficiente.**

**Indica la importancia que tiene el que la U.R.S.S. haya sido el primer país del mundo que ha puesto en marcha una central atómica para la producción de la electricidad, expresándose en los siguientes términos:**

**"Debemos destacar que, después de haber fabricado bombas atómicas y termonucleares, la Unión Soviética ha logrado, la primera, la utilización industrial de la energía atómica. Tenemos que reconocer que este hecho constituye un paso decisivo para su utilización pacífica".**

**Defiende la necesidad de un acuerdo entra las naciones para colocar el átomo al servicio de la paz y de la prosperidad, señalando como bases para esta colaboración:**

**1.—La suspensión inmediata de las explosiones experimentales atómicas y termonucleares, cuya continuación puede ser fatal para la raza humana.**

**2.—La prohibición de fabricar bombas atómicas.**

**3.—Un acuerdo previo sobre destrucción de los depósitos de bombas que existen actualmente y su aprovechamiento, una vez "transformadas", para materiales destinados a fines pacíficos, con lo cual se podría satisfacer las necesidades energéticas del mundo durante bastantes años.**

**La obra del profesor Angelopoulos —vertida pulcramente al español por nuestro camarada de Buen— constituye una valiosa aportación al conocimiento de lo que significa para el hombre la utilización pacífica de la energía atómica y termonuclear, tanto en sus relaciones con la economía como en sus repercusiones políticas. Debe ser consultada, por ello, por los que se interesan por el presente y el futuro de la humanidad.**

**A. de M.**

(c) Ministerio de Cultura 2005

*Cartas a España*

# Para cualquiera de los escritores que estuvieron en Santander

**Por J. IZCARAY**

UN amigo mío me cuenta que ustedes —un puñado de escritores jóvenes de norte diverso— se han reunido en Santander. Para meditar y conversar —añade mi amigo— acerca de estas dos cuestiones:

Situación material del escritor en España.

Su situación espiritual (problemas referentes a su libertad).

Ya es un paso, un buen paso, el que ustedes se hayan reunido con tales fines. Pues el examen de las realidades que aquejan al escritor en nuestra patria les llevará a dar con sus causas y a tomar posición contra ellas. Por haberla tomado hace veinte años andamos ahora por el mundo tantos escritores españoles con el pelo blanco. Mas como quienes nos expulsaron no han eliminado esas causas, sino que las han enconado, resulta que esa terrible expulsión en masa no ha resuelto nada. El problema está ahí. Y ustedes, los de la generación siguiente, frente a él. Que algunos de ustedes hayan sido falangistas, o se llamen falangistas todavía, no altera lo sustancial del fenómeno. La realidad, la necesidad, les lleva, les está llevando ya, a dejar de serlo. No se bromea con los luceros al cabo de cuatro lustros de desilusiones...

A lo largo de sus coloquios han comprobado ustedes la carencia de libertad en que viven y crean. ¡Buen Mediterráneo!, exclamará acaso alguien por ahí. Pero quien diga eso se equivoca. La comprobación hecha por ustedes es importantísima. Porque hay quien no tiene libertad y cree tenerla, y otros que no la tienen y no la necesitan. Ustedes saben que no la tienen, la necesitan y lo dicen.

Ustedes, o por lo menos algunos de ustedes, han señalado —con índice que tenía un perceptible estremecimiento de acusación y de protesta— el carácter ilegal de la censura que les agarrota y deforma. Ahí se habló de la arbitrariedad y de la cerrilidad de ese instrumento de mentira y silencio, contra el cual el escritor no tiene ningún recurso.

Ya ven ustedes como las consecuencias de la abolición de la libertad no alcanzan sólo a los comunistas y a los demócratas de 1936, sino a la inmensa mayoría de los que se batieron en las trincheras de enfrente y a los que no llegaron a tiempo de la batalla. Los que tomamos parte en ella del lado de la libertad luchábamos por la nuestra y también por que aquel chicuelo —cualquiera de ustedes—, que entonces gestaba dolorosamente su primer verso, pudiera escribir libremente. Ese chico no lo sabía. Ya hombre quizás, en no pocos casos, no lo sepa aún. No nos extrañemos. No la dictadura jirones de libertad estamos empeñados los escritores comunistas: los de fuera y los de adentro. Y sincera y resueltamente apoyaremos cuanto tienda a darle nuevo impulso y nuevas formas.

Fácilmente han podido ustedes comprobar también "la desatención —para decirlo con sus mismas palabras— que el ejercicio de la profesión literaria padece en nuestros días y en nuestra Patria". Lo que ni ustedes, ni yo, ni nadie podría conmensurar, pues carecemos de medida para ello, es el caudal de talentos españoles que ese desamparo malogra.

En sus coloquios han confirmado ustedes la dificultad en que se encuentra el escritor para vivir de sus libros, la necesidad que tiene de dedicarse a oficios extraliterarios y la escasa protección que encuentran sus casi siempre supuestos derechos de autor, bienes mostrencos de los que empresas periodísticas y editoriales disponen poco menos que su antojo. ¿Creación de una Unión de Escritores que defienda los intereses de éstos? Efectivamente, es indispensable y hace tiempo que debiera estar creada, pero en el estado actual de cosas flacos serían los intereses que podría acopiar.

En artículo posterior a los coloquios, uno de los escritores que tomaron parte en ellos, Demetrio Castro Villacañas, precisa, y me parece que con intención, que la protección que el escritor necesita es "más bien una protección de tipo ambiental". ¿Y en qué puede consistir una protección de tipo ambiental? ¿No será en algo semejante a lo que el Partido Comunista preconiza en uno de los puntos del capítulo VIII de su Programa? Permítanme ustedes que lo recuerde. Dice así: "Protección a las artes, a la literatura y al teatro, garantizando la libertad de creación intelectual. Fomento y protección del cine nacional. Ayuda del Estado para la edición y difusión de autores clásicos y de escritores modernos destacados, y estímulo a los autores jóvenes capaces".

Sí, es eso. Pero no es sólo eso, aunque eso sea importantísimo. ¿Qué es el ambiente, su ambiente, para un escritor? La sociedad, la sociedad en que vive y crea. Y las posibilidades que la sociedad española actual ofrece al escritor no es necesario que yo, comunista, las describa. Lo han hecho ustedes, antípodas ideológicos míos, con amargo acierto.

Mi amigo me cuenta que, en Santander, Ismael Medina —director de Juventud, creo— le soltó a un librero esta pregunta como el que suelta tres miuras: ¿A qué motivo se debe la escasa venta de libros en España? ¿Al escaso poder adquisitivo del pueblo, al bajo nivel cultural, o a una disociación entre los temas tratados por el escritor y las preocupaciones de los lectores?

En rigor, a las tres cosas. Los escritores comunistas lo hemos dicho más de una vez. E Ismael Medina, tan distante de nosotros, no debe de andar muy lejos de creerlo así cuando engarza las tres razones en su pregunta. Por nuestra parte, celebramos la coincidencia. Pues coincidir en el diagnóstico de un mal social es el primer paso para convenir, por lo menos en los remedios más urgentes.

¿Y dónde pueden estar éstos sino es en la realización de toda una serie de transformaciones

(Pasa a la Pág. 6)

## Juan Ramón Jiménez, Premio Nobel

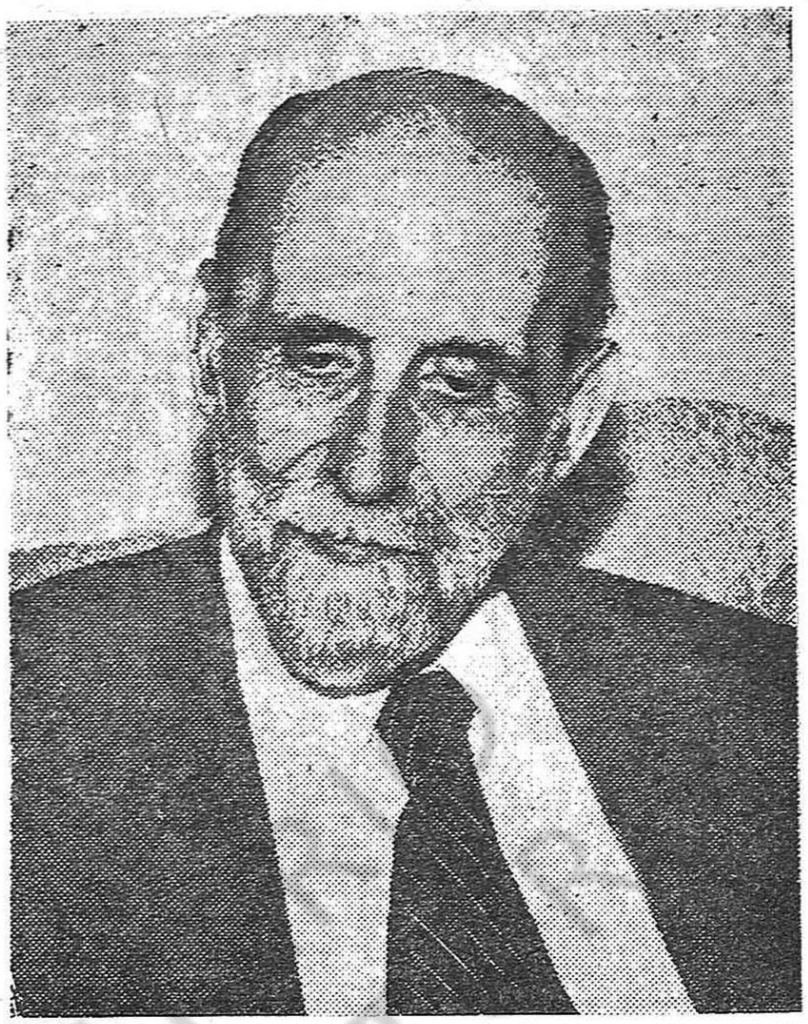

**Al cerrar nuestra edición se ha hecho pública la noticia de la concesión del Premio Nóbel de Literatura de 1956 al gran poeta español Juan Ramón Jiménez, que vive fuera de España desde 1936.**

**Faltos de espacio para comentar en este número tan importante acontecimiento, nos limitamos a registrarlo, prometiendo reseñarlo debidamente en el próximo número.**

# Amnistía es algo más que una palabra

Ciertos nombres son conocidos por todo español que tenga puesto su pensamiento en la patria y en su lucha por la libertad. Otros muchos viven en el anónimo, aunque no en el olvido. Se trata de los hombres que desde la cárcel, con el ejemplo de su lucha, llaman a nuestro pecho en busca de una solidaridad y de un esfuerzo unánime capaz de devolverles la relativa libertad de que gozaban.

**Sigue la represión**

Desde hace nueve años, José Satué, secretario general del Sindicato Nacional de Radiotelegrafistas de la U.G.T., se encuentra encarcelado. Un proceso posterior ha venido a sumar diez años más a su anterior condena.

El obrero ferroviario Narciso Julián, tras de haber sido sometido a malos tratos y a vejaciones sin cuento, ha sido procesado dos veces, y condenado a cuarenta años de cárcel. Con él, Pedro Vi-

comunistas, razón ésta por la cual la acción solidaria por la amnistía se manifiesta en un frente tan amplio.

Fuerzas que hasta hace poco permanecían inactivas, se lanzan ya a manifestaciones públicas cuya importancia y significado no podemos menos que atender. En esta evolución constante y progresiva, señalaremos la condenación abierta que las Juventudes Obreras de Acción Católicas han hecho de las medidas de represión adoptadas con motivo de las huelgas de mayo último. Su órgano periodístico dijo hace poco lo siguiente:

"No podemos menos que deplorar tales deportaciones de obreros, así como la medida de despido de las empresas y otras actitudes análogas. En nuestra opinión, tales medidas no pueden

Socialistas y Comunistas

## *Una Carta fraternal*

**UNA carta sincera y fraternal ha dirigido el C.C. del Partido Comunista de España al Comité Director del Partido Socialista Obrero Español. Nada más natural que un partido obrero se dirija a otro partido obrero, que también aspira al socialismo, a fin de abrir el diálogo cordial que debe conducir al entendimiento y a la acción unida. Como nada más antinatural, antipolítico e ineficaz, que partidos de intereses comunes, aunque con criterios diferentes sobre cómo alcanzarlos, permanezcan distanciados, cuando nuevas fuerzas políticas surgen y crecen en España, buscando contactos y relaciones con las fuerzas antifran-**

de orilla a orilla

García Lorca y Girón

**José Antonio Girón de Velasco, malabarista con la miseria del pueblo español traducida a salarios, gran demagogo de los puntos y pluses, y para no calificar más, ministro de Trabajo del gobierno de Franco, es también un amante de la poesía.**

**A mediados del mes de septiembre, Girón publicó en la revista poética "Caracola" de Cádiz, un artículo titulado "Poesía y política", un artículo aparentemente lírico, pulido de estilo, tajante y definidor. A lo largo del mismo, una pregunta se reitera: ¿A que se debe "La extraña y tenaz manía de contraponer los conceptos de poesía y política, que entraña la de contraponer a sus protagonistas, el poeta y el gobernante?"**

**Girón se muestra indignado ante la manía tenaz, y proclama que el poeta y el político no tienen por qué enfrentarse, ya que, incluso, la verdad es que se complementan.**

**Ante todo, Girón debe haber sometido su rostro a un tratamiento que lo endureciese al máximo, para escribir después que "El poeta y el político no sólo se complementan, sino que muchas veces son el mismo nombre. José Antonio Primo de Rivera, el genio político más fulgurante de un siglo en España, era un poeta."**

**La afirmación merece comentarios, pero dejémosla así, ya que esto no es suficiente para el señor Ministro. El señor Ministro, tras de escribir lo que antecede, de seguro se arrellanó en su sillón para agregar: "Siempre buscó (Primo de Rivera) la compañía de los poetas y todo el mundo sabe como él procuró la amistad personal, en espera de obtener la amistad política, para la que faltó un puro accidente de tiempo, de Federico García Lorca, cuya alevosa muerte nadie lloró más que el fundador."**

**"Todo el mundo sabe..." se atreve a decir el señor Ministro. Sí; todo el mundo sabe que fue un grupo de falangistas granadinos el que asesinó a Federico. Todo el mundo sabe cuál era el pensamiento del poeta. Ahora, a los veinte años del crimen, Girón trata de convertírnoslo poco menos que en afiliado a Falange. Todo el mundo sabe que hubo un "accidente"**

(c) Ministerio de Cultura 2005

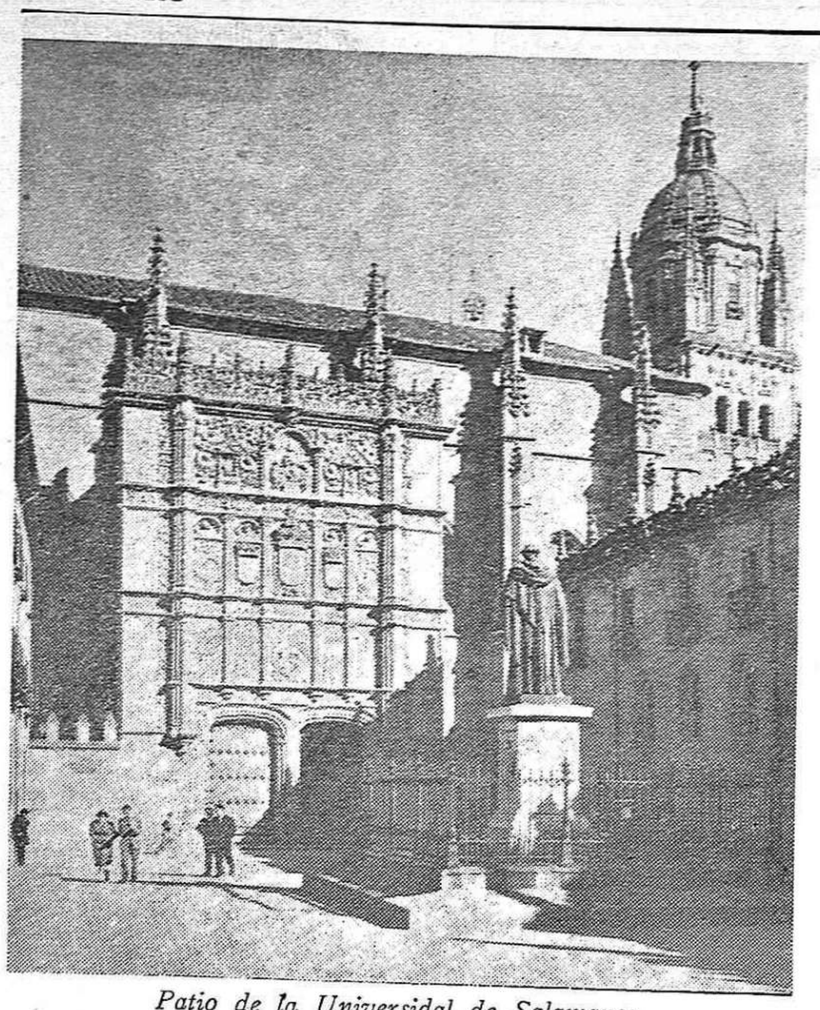

*Patio de la Universidad de Salamanca*

La Condición Material del Intelectual

## PARO Y MISERIA

En la época romántica Larra dijo que en España "escribir es llorar". Pero estas palabras parecen ahora suaves y se han convertido en "escribir es sangrar", durante los coloquios de escritores que se convocaron, en el pasado mes de agosto, en Santander con ocasión de celebrarse en la capital de la Montaña la Feria del Libro. Las pronunció Demetrio Castro Villacañas en un "coloquio" en el que intervenían otros escritores —Salvador Jiménez, Ismael Medina y Company— del equipo de "Juventud". Con ellas latía la trágica situación del intelectual español que se encuentra frente a la escasa circulación de los libros y a la acción constante de todas las censuras que someten a tortura al pensamiento y a los que se han lanzado por la arriesgada profesión de escritores.

Lejos de encontrar oposición alguna, los restantes compañeros de "coloquio" se sumaron a sus consideraciones, las apoyaron con datos concretos. Subió un poco la temperatura de la reunión y fue suspendida antes de que terminara el programa trazado.

No se trata de un momento de mal humor de un grupo de escritores. En el diario "Levante", Bernardo Capó decía: "El trabajador intelectual es el individuo de la sociedad a quien los problemas cotidianos de la existencia se le presentan más acuciantes'. Y en varios periódicos se comenta, en tonos agrios, el extraño caso de que, al paso de que en las Escuelas Normales haya multitud de cátedras sin cubrir —así lo dice el diario "El Pueblo" del 28 de agosto— cuando **"numerosos licenciados esperan colocación"**.

Y no sólo es angustiosa la situación de los escritores y licenciados en Filosofía y Letras, sino que la misma suerte corren los profesionales técnicos. Según la **"Voz de España"** —del 4 de julio— al iniciarse las sesiones del IV Congreso Internacional de Estudiantes Veterinarios, el Secretario general del Congreso, García Priego, denunció que en España existían más de 2,000 veterinarios sin colocación. Y lo grave es que, los "privilegiados" que han conseguido ocupar algún puesto, cobran, de entrada, el misérrimo sueldo de 7,000 pesetas anuales, muy inferior al jornal mínimo de 50 pesetas diarias, que

*Contra la Dictadura*

# MANIFIESTO DE LOS OFICIALES JOVENES

**El malestar que por diversas razones se viene observando en el Ejército está dando lugar a reacciones significativas, como es la constitución de las Juntas de Acción Patriótica, integradas principalmente por oficiales jóvenes, a quienes se designa con el nombre de "Jóvenes turcos". Esas juntas han hecho llegar a sus jefes un manifiesto que, difundido también en diversas guarniciones, ha terminado por trascender fuera de las esferas militares. Las partes fundamentales del manifiesto, que hemos recibido desde España, dicen así:**

La desorganización de las clases dirigentes de la sociedad española, en cuanto se refiere a objetivos comunes que trascienden lo puramente económico, es fenómeno visible y conocido. Mientras los intelectuales por una parte, y los obreros por la otra, van sintiendo en mayor o menor grado conciencia del cuerpo social y procuran agruparse según cierta solidaridad espontánea superior al interés particular, las clases dirigentes no han superado aún sus problemas económicos, con lo cual se han ido tejiendo la red en la que se debaten prisioneras.

España amenaza precipitarse al caos, arrastrada por la ceguera de un hombre que si en unos momentos tuvo vigencia histórica y prestigio, se ve hoy desbordado en todos los sentidos, por lo cual reproduce con sus pasos el eterno ciclo de los dictadores. Los síntomas son alarmantes y dan a la situación un peligroso aspecto semejante en cierto modo al de 1930.

La falta de autoridad y prestigio del Gobierno; la división en el seno del Consejo de Ministros; la absoluta inoperancia de las instituciones creadas como instrumentos del Estado para servir de unión vertical entre éste y la sociedad; la pobreza y la esclavitud jurídica de la clase trabajadora, privada de las libertades y garantías más elementales del cristianismo y del derecho natural; los crecientes conflictos entre la Gran Logia de la masonería, que es el actual Ministerio de la Gobernación, y la Iglesia al haber sido encarcelados sacerdotes atropellándose así el privilegio de foro del derecho canónico, a cuya luz se firmó el Concordato con la Santa Sede; la división latente entre el clero joven, identificado con el pueblo, y la jerarquía; la creación de problemas insolubles en la Universidad, que no se resuelven ciertamente clausurando sus cursos a marchas forzadas; la entrega de España y de sus lugares estratégicos a los americanos a cambio de un bíblico plato de lentejas o acaso menos aún; la dolorosa incertidumbre que rodea la inalienable soberanía nacional sobre las plazas de Marruecos en aras de una política internacional arriesgadísima; la escandalosa inmoralidad de ciertos ministros que en un régimen de autoridad serían procesados como delincuentes vulgares; la falta de representación sentida por el español en todos los órdenes; la inautenticidad de la prensa que, sometida a un régimen de absoluta arbitrariedad, es obligada a seguir siendo altavoz del Gobierno; la supresión de las garantías del Fuero de los Españoles a raíz de unos incidentes universitarios, con lo cual el español ha permanecido indefenso en manos de la policía, que en cualquier momento podía secuestrarle gubernativamente allanando su morada, como en efecto ha sucedido; el reconocimiento por parte del ministro secretario del Partido de la falta de estructuración jurídica del régimen y de su endeblez doctrinal, tras veinte años de oportunidades dilapidades; la incompatibilidad del régimen de partido único con una constitución operante, que se ve malamente sustituída por una colección de leyes llamadas fundamentales, que forman un conjunto contradictorio; en fin, la desintegración de una dictadura constitucional y antinatural no por accidente, sino por esencia, la desintegración de un "Dictadura constituída y provisora", según la piadosa definición de un eminente jurista extranjero, de una monarquía virtual sin rey, sin doctrina y sin instituciones, que como caricatura jurídica de la legítima pone a prueba diariamente la paciencia y la dignidad de los españoles. Esta es la situación, trazada, no con ánimo derrotista, sino, por el contrario, con afán objetivo, patriótico y responsable.

Si las clases directivas no actúan con decisión precipitando la pacífica devolución de los poderes a la legitimidad, si se distancian del pueblo "afrancesándose", sepan la gran responsabilidad que contraen al defraudar a la nación y dar lugar a que ésta movilice espontáneamente esa opinión pública, ese clamor que ninguna dictadura ni invasión extranjera ha logrado jamás reducir al silencio.

Las clases directivas están obligadas a impedir que llegue a producirse ese tremendo dilema que se adivina en el horizonte: España o el general Franco, imponiendo a éste la devolución de sus poderes antes que el pueblo alce la voz varonilmente para escoger sin vacilación alguna a la patria.

piden para los obreros algunos obispos en sus Pastorales.

Hemos elegido unas cuantas muestras, tomadas a voleo, entre las informaciones de la prensa del régimen. La realidad aparece con indudable claridad. La condición material del intelectual en España no puede ser más dura. Y es natural que así sea, porque es un reflejo de la situación general de crisis de un régimen que sólo permite vivir a los estraperlistas amparados en los organismos oficiales y a los grandes financieros y terratenientes que son los que únicamente le apoyan.

## Alfa y Omega de un libro de historia

**Acabo de abrir las hojas del tomo III de la última edición del Manual de Historia de España de don Pedro Aguado Bleye. Este volumen, desgraciadamente, aparece después de muerto su autor. La Editorial que lo publica encomendó su terminación y edición a Cayetano Alcázar. Como una desgracia nunca viene sola, a la que han sufrido las letras españolas con la desaparición de don Pedro se ha sumado el que, por un extraño destino, su texto aparezca con una colaboración que, seguramente, él no hubiera deseado.**

**Desde las primeras ediciones de esta obra cuidó siempre don Pedro Aguado de su destino didáctico y a cuantos, para bien o para mal, nos ha interesado nuestra historia, las hemos ido siguiendo sin vernos nunca defraudados. Y en esta última edición del tomo III, tampoco, aunque con signo diverso de lo que nos sucedió en las anteriores.**

**Por de pronto, al abrirlo, lo primero que nos encontramos es con una advertencia del colaborador en la que nos da cuenta del encargo que recibió de completarlo y de preparar las ilustraciones que, abundantemente, lo decoran. Y en las dos primeras líneas —alfa del volumen— nos encontramos con la primera sorpresa: Cayetano Alcázar ruega a Dios que perdone a su maestro haciendo uso de su "infinita misericordia". En su concepto para que sea perdonada la vida de un hombre liberal y progresista, hace falta que el Ser Supremo, recurra a su "infinita misericordia"; le pide que haga un infinito esfuerzo.**

**No entiendo mucho de las atribuciones divinas, ni del sistema que gradúa sus posibilidades de uso; pero conocí lo suficiente a don Pedro para poder decir que sólo un empacatado y furibundo, cuanto temeroso, reaccionario puede pedir perdón para quien fue un ejemplo de honradez en la investigación y en la cátedra.**

**Comenzando así su colaboración no es extraño que la cierre con un extraordinario y riquísimo "broche de oro".**

**El Omega de este libro es digno del Alfa. La obra termina con dos magníficas reproducciones fotográficas. En una de ellas Joselito da el pase de la muerte y en la otra Juan Belmonte se sacude un astado con extraordinario muletazo de los que los técnicos llaman de pecho.**

**Antes de comenzar la lectura de su obra ya nos asombra Cayetano Alcázar. La historia contemporánea de España se inicia con unas palabras en las que, como dijo en cierta ocasión don Juan Valera, a través de la nota de introducción se ven brillar los siniestros fuegos de las hogueras inquisitoriales y termina, como rebolera final de nuestra cultura, con toros y toreros.**

**Run Run.**

(c) Ministerio de Cultura 2005

# El aumento de salarios, a la orden del día

Por Luis SUAREZ

Una cuestión vital en España es el aumento de salarios. Clamor tan generalizado —y tragedia tan lacerante en muchos hogares de trabajadores— no puede ignorarse ni por los causantes directos de la situación. Girón, ministro de Trabajo, habla de "acomplamiento de salarios", como un modo de sembrar —sembrador de vientos, cosechador de tempestades— esperanzas que detengan las luchas de obreros industriales, peones y trabajadores agrícolas.

El 23 de marzo de este año, el gobierno franquista autorizó un alza en los salarios. Puso sello oficial a una burla. La respuesta fueron las huelgas de Pamplona, el País Vasco, Cataluña y otros puntos. Las autoridades, a fin de fraccionar la acción de los trabajadores, dijeron que luego vendría la segunda parte, con un nuevo aumento, porque era necesario realizar los estudios convenientes por las secciones sociales de los sindicatos. Pero una cosa no requería estudio, y estaba a la vista, clara y palpablemente: el aumento de los precios, que anula, y con creces, la insignificancia del aumento.

El gobierno pidió el estudio a los sindicatos, para "equilibrar precios y salarios". Pero el gobierno no sólo ha probado, ahora, antes y siempre, su incapacidad para establecer tal equilibrio, sino su grosero interés en que no ocurra, pues quienes lo componen, miembros de la oligarquía o abrevando en ella, se benefician con el desequilibrio.

A los trabajadores conviene un salario mínimo vital con escala móvil y ocho horas de trabajo, en la ciudad y en el campo, sobre cuya base debe establecerse el salario de los obreros calificados, y las diversas remuneraciones por destajo, primas, tareas, horas extraordinarias, gratificaciones, etc. Es decir, un aumento básico para todos, un aumento general, como general es el aumento de los precios. Escala móvil quiere decir, lisa y llanamente, que el salario se eleve cuando se eleven los precios. El gobierno responde a esta justa demanda declarando que vivimos —lo ha dicho Girón— en un período de incertidumbre económica, donde no puede concebirse ni aplicarse la escala móvil. ¿En dónde queda, pues, la propaganda del progreso y la solidez económicos desatada por ese mismo gobierno?

Este deleznable artilugio, donde Girón se coge los dedos, ha sido descubierto, aunque a su modo, incluso por las Hermandades Obreras de Acción Católica cuando declaraba: "Si pese a todos estos progresos no se puede proporcionar a los obreros un aumento razonable de poder adquisitivo, ¿cómo sonará esto a los obreros? ¿No habrá quien piense que no existen tales avances?" Los avances existen, sin duda, en las bien repletas arcas de los beneficios.

En vez de aumento general con escala móvil, los dirigentes máximos del aparato sindical del régimen —cuya base se agita muy a pesar suyo— se manifestan —pues algo tienen que decir ante la presión de los trabajadores— por que los salarios se fijen según las posibilidades de las empresas. Es un hecho cierto que muchas empresas, no ligadas a los monopolios de nuevo cuño o a la oligarquía tradicional, se encuentran en condiciones difíciles, pero no a causa de los ínfimos salarios, sino de la asfixia en que la ponen los grandes negocios acapadores y monopolistas. El punto de vista oficial tiende, al parecer, a señalar en los salarios la causa de esas dificultades, encubriendo la verdadera raíz, que se halla en el insaciable afán de beneficios de los trusts y manopolios. Porque, como también han dicho las mismas Hermandades, "los verdaderos favorecidos por la situación no son todos los capitalistas, sino los de las grandes sociedades anónimas (ni tan anónimas, añadimos nosotros) que manejan ciertos monopolios y hasta privilegios que se ocultan tras la fachada de la economía dirigida".

Pero, por otro lado, en mercados y tiendas no hay dos clases de precios: una, para los trabajadores de empresas bonancibles, y otra para quienes trabajan en industrias y negocios de menor cuantía.

# LA VUEL N

Herbert Matthews, fue corresponsal de guerra del Times de Nueva York durante los años de 1936 a 1939. Desde entonces, como dió su información desde nuestro campo, no había querido o podido volver a España. Al cabo de cerca de 20 años ha regresado a nuestro país y publicado una serie de artículos que se han comentado con pasión lo mismo en España que en los Estados Unidos.

Su información, dentro de la especial interpretación de los hechos propia de un periodista norteamericano que escribe en uno de los grandes diarios de su país, nos ofrece datos y contrastes que ayudan a comprender la nueva situación en que se desenvuelve España, el profundo cambio que ha sufrido y cómo han surgido a la superficie las condiciones que desde hace algunos años germinaban, primero, y se han desarrollado, después, que permiten proyectar una política concreta para restablecer, eliminando a Franco y al franquismo, la democracia en España.

**¿En qué consisten las mejoras?**

En primer lugar, señala que: "España está cambiando. Está mejorando —dice el reporter—" Esta mejora la concreta en el hecho de que en 5 años —de 1950 a 1955— la producción industrial "aumentó casi en un 11%. Para apreciar debidamente este dato, comprobado, por otra parte, por fuentes distintas, bastará considerar que no ya en las nuevas democracias, sino en países capitalistas como, por ejemplo, México, el aumento de la producción industrial en un año —1954 a 1955— ha sido del 10%. Por otra parte, registra, también, que la situación de los trabajadores ha mejorado algo; pero debe reconocer, a continuación, que su nivel [illegible] norteamericano, sus sondeos se han limitado, y esto es de un gran interés, a lo que él llama la clase media, ya que le ha debido parecer demasiado expuesto llegar a capas más populares. La conclusión a que llega respecto al estado de ánimo general de la población por él consultada es la de que: "...a medida que se fortalezca el pueblo, más débil será la posición del Caudillo pues los españoles, en el mejor de los casos, no aman a Franco, y un buen número de ellos manifiestan una categórica hostilidad hacia el régimen...

Esta "categórica hostilidad" resalta con tal evidencia que, aunque intente defender al régimen diciendo, por su cuenta, que: "...España no es un país totalitario; es autoritario... no es régimen cruel, ni un estado policial...", para explicar de alguna manera el contubernio de la "democrática" nación del Norte con Franco, añade, inmediatamente que puede apercibirse: "un fermento de descontento y un ansia de libertad que crece día a día", fermento y ansia que contradicen su caracterización, casi paternalista, del gobierno de Franco.

**Hacia la reconciliación**

Con gran visión, registra el hecho, del que algunos no quieren [illegible] posiciones de la intelectualidad y de la Iglesia y su reacción actual son también objeto de su atención. Las consideramos tan interesantes que dedicaremos a este aspecto de su información nuestra próxima nota.

*En los 75 años de*

# PICASSO

Por José RENAU

EL 25 de octubre de 1881, hace 75 años, nació en Málaga Pablo Ruiz Picasso, una de las figuras señeras del arte de todos los tiempos. Desde los de Miguel Angel, quizá no haya habido un artista que haya influído tan decisivamente en los destinos del arte de su época como Pablo Picasso. Es más: la tremenda expansión estilística que siguió a la muerte del coloso florentino, la ha gozado Picasso en vida, en una proyección más universalizada, si cabe, de su propio arte. Hasta podríamos decir, sin sombra de hipérbole, que merced a las peculiaridades de nuestro mundo moderno, la historia del arte no había registrado hasta hoy un hecho tan extraordinario de expansión de la experiencia personal de un artista.

Rebasando los límites de la pintura propiamente dicha, el impacto estilístico de la obra picassiana se proyecta, con inusitado vigor, en casi todos los dominios de la vida moderna en que la expresión formal juega un papel importante: en la arquitectura, en las artes decorativas, en la escenografía, en el mobiliario, en las artes editoriales, gráficas publicitarias, textiles... Es en este insólito proceso de integración de valores en la vida misma donde hay que buscar el desarrollo vivo y popular de una importantísima faceta del arte picassiano, la generalización de los experimentos plásticos de ese gran laboratorio que bulle en el insondable espíritu del genial artista español.

El arte de Picasso ha sido y sigue siendo objeto de una de las más apasionadas polémicas de nuestros tiempos. Pero quizá en la historia del arte no haya otro caso como el de Picasso, en que los hechos —los objetivos y los subjetivos— se resistan con mayor obstinación a ser reducidos a esquemas o a lugares comunes; en que puedan ser abordados con menos fortuna desde el punto de vista del gusto personal o colectivo, y en que se nos presenten en mayor grado como un complejísimo fenómeno, nada trivial e irresponsable —como pretenden no pocos críticos— en cuya consideración haya que poner en juego las más altas potencias del espíritu: una gran tensión emocional a la par de un riguroso análisis de las contradicciones que mueven a nuestra sociedad y a nuestra época. Es en el seno de todo este cambiante conjunto de causas y efectos donde hay que buscar el sentido último de la creación picassiana.

Pero aunque no sea esta la ocasión ni el lugar adecuados para ensayar una tan arriesgada aventura crítica, quisiéramos, sin embargo, señalar ciertos aspectos primordiales del arte de Picasso.

En primer lugar, en relación con el radical nihilismo ideológico que caracteriza al arte abstracto contemporáneo, la posición de Picasso es clara: aun en sus más extremadas especulaciones formales, jamás ha quemado las naves que debían permitirle, una y otra vez, regresar al vivificante contacto con la realidad objetiva y humana. Lo cual significa, en última instancia, que su arte haya sido un arte representativo, en el más sutil y depurado sentido del término, opuesto a los extremos deshumanizadores del abstraccionismo.

En segundo lugar, frente a ese otro tipo de pintura que no desdeñando la representación de la figura humana, expresa una humanidad sin perspectivas, sumida en el más negro desvalimiento y desesperanza existencialistas, la gigantesca figura de Picasso se nos aparece como la última trinchera, dentro de la llamada cultural occidental, de esa luminosa línea de resistencia que pintores como Renoir, Van Gogh, Cézanne y Matisse oponen a las tinieblas del torvo pesimismo burgués, apoyándose firmemente en la euforia del vivir, en los limpios colores de una acendrada fe en el destino del hombre.

Y, en fin, Picasso no ha dejado nunca de comportarse como un español ejemplar. Si la condición del hombre se mide por la capacidad de reacción ante las incidencias que la realidad va deparándole, los españoles hemos conocido emocional y políticamente, y en circunstancias bien angustiosas de nuestra historia reciente, la tremenda capacidad de reacción de Pablo Picasso ante el drama de su patria. La famosa serie de aguafuertes "Sueño y mentira de Franco" y su gran pintura "Destrucción de Guernica", obra capital de nuestra época, además de contribuir considerablemente a la solidaria movilización de los hombres de buena voluntad en torno a la causa del pueblo español, arteramente crucificado por el fascismo nacional e internacional, puso de nuevo ante la conciencia del mundo el eterno y casi olvidado problema de la relación del arte con la vida, en sus más sangrantes y viriles términos.

Para ciertas gentes, Picasso no es más que una paradoja viva. Para nosotros, españoles, su conducta ha sido consecuente y lógica. Cuando poco después de la última guerra mundial Picasso decidiera ingresar en la gran familia comunista, explicó que pedía la entrada en el Partido Comunista Francés mientras tanto la situación de España le permitiera militar en las filas de los comunistas españoles. En este modesto homenaje a sus fértiles 75 años de vida, deseamos con fervor a nuestro gran compatriota y camarada que pronto pueda cumplir muchos más años en el seno de su patria, y que su prestigio, su genio creador y su ancha humanidad sigan iluminando desde dentro los destinos de nuestro pueblo, en una España pacífica, libre y venturosa.

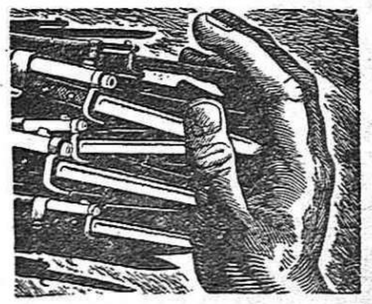

## La participación en las utilidades

En el bosque franquista se cazan muy buenas piezas. Por ejemplo, esta que pone a tiro de flecha el señor Obispo de Córdoba: los obreros españoles no se interesan mucho por la anunciada posibilidad de participar en los beneficios de las empresas. "¿Por qué?, pregunta el señor Obispo, y se responde: "Pues porque son los patronos mismos los que hacen la distribución, y quien parte y reparte se lleva, como dice el refrán, la mayor parte".

Pero resulta que mucho menos que los obreros se interesan por el asunto las "cristianas" autoridades franquistas. Paso semejante —utópico, cuando no mero anuncio demagógico— asusta al mismo señor Obispo, a quien parece importarle menos discrepar del Papa que del ministro del Trabajo. "Si se va concediendo, pues, a los obreros —dice el alto prelado— intervención en la gestión de la empresa, es muy de temer que no se quieran detener a medio camino, sino que quieran llegar hasta el fondo. Por eso, con razón, dice el señor ministro que en esto hay que proceder con cautela y gradualmente".

Como han reconocido recientemente los obispos españoles, la situación económica de millones de trabajadores españoles es crítica. No están para picar en el anzuelo de un generoso "reparto de dividendos". La "Vanguardia", de Barcelona, proporcionaba esta otra pieza, especie de la que puede colmar a cualquier cazador: "Muchos miles de españoles, en efecto, tienen una jornada de trabajo superior a las doce horas, distribuídas en dos o más ocupaciones... No creemos que haya que explicar demasiado el hecho típico del padre de familia que ha de trabajar en dos o tres o más empleos".

Eso es, pues, lo típico de la situación. Y esto otro no es menos típico: que los banqueros se hartan apenas atendiendo su modesto "empleíto". Refiriéndose a los bancos, la revista "Destino" escribía, al parecer no todavía muy convencida: "Por lo visto estamos ante un negocio pingüe. Las operaciones bancarias son, en efecto, muy productivas; las considerables ganancias que proporcionan no son un secreto para nadie". No lo son ni para esos padres de familia, tan típicos. Conociendo quienes se llevan las ganancias, ¿todavía quieren que crean en que les van a dar un parte de ellas?

¿Le van a hablar a estos hombres de participación en las utilidades? Burla redonda. Lo que ellos necesitan por lo pronto es un salario mínimo vital, no ya para hacerse capitalistas, sino para dejar de ser vegetarianos.

SAGITARIO.

(c) Ministerio de Cultura 2005

# EN TORNO AL CONGRESO MUNDIAL VASCO

El primer Congreso Mundial Vasco, que se acaba de reunir en París, ha tenido, sin duda, una gran importancia, como expresión de los anhelos de resolver agudos problemas que afectan al pueblo vasco, sometido, como los demás pueblos de España, a una brutal tiranía.

El Congreso, celebrado en momentos en que se perfila el ocaso del régimen franquista, ha venido a reafirmar las esperanzas de que los vascos de todas las tendencias políticas lleguen a un entendimiento para acabar con la tiranía y devolver a Euzkadi las libertades democráticas.

Sin embargo, hay algunos hechos que pueden empequeñecer la importancia del Congreso y que, si los apuntamos, lo hacemos movidos por el deseo de encontrar, entre todos, ese ambiente de convivencia y unidad tan imprescindible para que los vascos y los demás pueblos de España conviertan en realidad sus ansias de justicia y libertad.

Por ejemplo, estimamos que en el cuestionario difundido para la labor preparatoria del Congreso se han presentado las cosas demasiado encarriladas hacia soluciones predeterminadas. No es eso, precisamente, lo que el momento político requiere. Retrotraer las cosas a 1936, sin tener en cuenta la evolución hacia la democracia que, sobre todo en los últimos tiempos, se ha venido produciendo en corrientes y conciencias, no es el camino indicado para aunar las voluntades de la inmensa mayoría de los españoles. Lo fundamental —y en eso concidimos todos— es el restablecimiento de la democracia, "la voluntad libre" a que se refiere el cuestionario, que ello equivale a la liquidación del franquismo. Esa "voluntad libre" decidirá lo que esté más en consonancia con el interés de todo el pueblo.

La invitación hecha a "todos los vascos, sin excepción", a colaborar, a veces resultó en extremo difícil de llevar a la práctica, si no imposible, para vascos que anhelaban también poner su esfuerzo al servicio del Congreso.

De ningún modo queremos desorbitar estas fallas de organización. Lo que importa, realmente, es que se dé, en la acción diaria, todo el valor que tienen formulaciones aparecidas en el cuestionario y que suscribimos plenamente. Entre ellas destacan: "como base de carácter moral, civil, político y social (es necesaria) una amplia reconciliación nacional que liquide la era de lucha, rencor y crimen que ha caracterizado la época dictatorial", y "que se fije una posición práctica y doctrinal que responda a la voluntad actual vasca y se ajuste a las necesidades de un futuro inmediato".

Las noticias llegadas a nuestra redacción indican que la lucha por la paz ha sido preocupación importante del Congreso. A tono con ella, una de las primeras resoluciones aprobadas por éste ha sido un llamamiento en favor de la paz.

Otra de las resoluciones expresa la gratitud del pueblo vasco hacia los gobiernos y pueblos que han abierto sus puertas a los emigrados políticos vascos. El Congreso Vasco se ha dirigido también al Presidente de los Estados Unidos para que se imparta justicia en el caso Galíndez.

### MENSAJES AL CONGRESO

Miguel de Amilibia, Jesús Arteola Goicoechea, Albano Aramendi, Pedro Antín Olave, José Urdiain, Roberto Marquina, María Jesús Lequerica, Fausta Inda, José María Linazasoro, Eusebio Ezquerra, Francisco Mendía, Emilio Lezaun, Benito Castillejo, Ramona Miquelena, Isabel Jáuregui, Francisco Gabarain e Ignacio Urteaga dirigieron un saludo al Congreso en el que expresan sus opiniones respecto de algunos problemas:

"Tengamos en cuenta que la subsistencia del Estatuto de Autonomía y del Gobierno vasco (como se señala en el cuestionario) supone la de las antiguas instituciones republicanas españolas. Y es manifiesto que han ocurrido muchas cosas desde entonces y que no se está en condiciones de llamar a las dos décadas transcurridas, tan imponentes en acontecimientos nacionales e internacionales, los "veinte mal llamados años". No hay modo de que nadie vuelva a Euzkadi con el "decíamos ayer" en los labios. Se han creado nuevos intereses, han surgido fuerzas políticas nuevas, se ha formado una nueva conciencia. Euzkadi puede querer algo distinto del Estatuto.

"No negamos en modo alguno que el Gobierno vasco, órgano de la República Española, tenga una función útil que cumplir. La cumplirá utilísima, a nuestro juicio, en cuanto sepa ser fiel intérprete de las esencias democráticas vascas y aplicarlas a las circunstancias actuales, sin estrecheces de criterio ni posiciones dogmáticas".

Entre sus proposiciones al Congreso figura: "Que se invite a todas las fuerzas y organizaciones políticas de Euzkadi y España..., con inclusión del Gobierno vasco y del Gobierno de la República y sin excepción alguna, a establecer rápidamente contactos entre sí, con objeto de concretar los planes para la pronta liquidación del franquismo y su sustitución por gentes de gobierno adecuado, con la misión fundamental y urgente de decretar una amnistía general, suprimir cuanto tienda a mantener vivo el odio entre vascos y españoles, restablecer las libertades públicas y convocar a unas elecciones generales en las que nuestros pueblos puedan manifestar libremente su voluntad".

### Carta del diputado Miguel de Amilibia

A título personal, el diputado Miguel de Amilibia envió una carta en la que expresa que en Euzkadi y en España están ya maduras las condiciones para la reconciliación, para la convivencia democrática, en la que se hallarán las soluciones para todos los problemas, incluído el del pleno reconocimiento de la personalidad nacional vasca.

### Mensaje del diputado Leandro Carro

También el diputado Leandro Carro se dirigió al Congreso. Entre otras cosas estima necesario insistir ante el Congreso sobre la importancia capital de la "posibilidad real de poner término a la dictadura de España por medios pacíficos, evitando el recurso a la violencia y a la guerra civil".

# En defensa de la Federación de Sociedades Gallegas

El fallo judicial correspondiente al proceso que se ha seguido en la República Argentina contra la Federación de Sociedades Gallegas y sus legítimos directivos, es completamente arbitrario. Las autoridades de aquel país han cerrado el local de la Federación, la casa que, a lo largo de 36 años, ha venido siendo para millares de gallegos el hogar que les recordaba su patria, que les hacía sentirse como en un rincón de ella. Los directivos de la Federación, elegidos democráticamente por los afiliados, han sido despojados de sus derechos y varios de ellos detenidos.

Estas noticias están levantando justificada indignación entre los españoles residentes en México, pues la Federación de Sociedades Gallegas, institución republicana que defiende tesoneramente el derecho del pueblo español a ser libre y dueño de sus destinos, y que es, asimismo, un firme baluarte de amistad sincera entre los pueblos argentinos y español, goza de gran prestigio y simpatía.

A nuestra redacción acaban de llegar los primeros informes de la movilización que se está llevando a cabo en México, en defensa de la Federación, tanto por los españoles como por los buenos amigos mexicanos de nuestro pueblo. La Casa de España Republicana, un grupo de destacadas personalidades mexicanas, la Federación de Organismos de Ayuda a la República Española y decenas de compatriotas, a título personal, se han dirigido ya al Presidente de la República Argentina. Muchos mensajes más hay que enviar tanto al Presidente como al Ministro del Interior reclamando lo que es justo: que la Federación de Sociedades Gallegas pueda volver a su actividad normal y que cesen toda clase de medidas arbitrarias contra sus legítimos directivos.

# *Saludo de Dolores Ibarruri*

(Viene de la Pág. 1)

del pueblo chino contra el imperialismo japonés y contra Chiang Kai-chek.

Y si en el Ejército liberador de China se cantaban canciones sobre la guerra de España, en las trincheras de Madrid se seguían con ardiente entusiasmo las acciones del glorioso ejército popular chino. Cada una de sus victorias eran celebradas por nuestros combatientes como sus propias victorias.

Hoy China construye las bases de la sociedad socialista mientras que el pueblo español continúa todavía la lucha contra el fascismo, la lucha por la democratización de España con la seguridad de que en un próximo porvenir también en nuestras calles habrá fiesta, también nosotros construiremos una España democrática, libre e independiente.

Y todo lo que en China se realiza, facilita nuestra lucha, aclara nuestro camino.

Sobre todo vuestro VIII Congreso, en donde de manera convincente y firme se muestra la eficacia y la necesidad de las alianzas del proletariado con los campesinos y con la burguesía nacional en la lucha por la democracia y el socialismo, va a ayudarnos extraordinariamente en nuestros esfuerzos por el desarrollo de la revolución democrático burguesa en nuestro país, en la lucha contra el régimen fascista del general Franco.

Porque vosotros no sólo exponéis a la manera leninista esta necesidad de alianzas sino que nos enseñáis en la práctica, cómo estas alianzas pueden ser realizadas.

Cómo a la burguesía que es fiel a la patria no sólo no se le cierran los caminos de la vida con las transformaciones sociales progresivas, sino que demostráis que la propia burguesía puede jugar un gran papel junto a todo el pueblo en esas grandes transformaciones sociales exigidas por el desarrollo histórico de la sociedad.

Esta es una gran ayuda que el Partido Comunista de China presta a la causa de la paz, al movimiento obrero, a los partidos comunistas y a las fuerzas democrático burguesas de todo el mundo, ayudándoles a ver los grandes problemas nacionales no desde el punto de vista subjetivo, personal, sino desde el punto de vista de los intereses generales de la causa del Socialismo y del progreso de los pueblos.

Cuando en el XX Congreso del Partido Comunista de la Unión Soviótica se mostraba la posibilidad del paso pacífico hacia el Socialismo se abría un amplísimo camino para la unidad de la clase obrera y la alianza de ésta con los campesinos y con las fuerzas burguesas democráticas.

En vuestro Congreso vosotros, camaradas del Partido Comunista de China, mostráis con vuestra experiencia cómo esto se puede realizar. Mostráis no sólo a la clase obrera, sino a la propia burguesía, nuevas perspectivas, nuevos caminos de desarrollo pacífico, caminos que ahorrarán a los pueblos luchas fratricidas y sufrimientos que antes eran fatales e inevitables.

Al expresaros nuestro profundo agradecimiento por vuestra lucha, por vuestros sacrificios, por vuestros esfuerzos, por vuestra ayuda, yo os prometo, camaradas del Partido Comunista de China, que apoyándonos en vuestra experiencia, en las del gran [illegible] la

## Motines en Madrid

(Viene de la Pág. 1)

capital de España. ¿Qué había pasado? Sencillamente, los detallistas se encontraron con que de la noche a la mañana los precios al mayoreo habían subido de tal forma, que en muchos casos eran superiores a los de menudeo. Más de doscientos policías armados tuvieron que ser trasladados allí con urgencia. Una breve aunque furiosa batalla se desató entonces. Las porras cayeron sobre la gente; los puños llegaron hasta los cuerpos de los guardias. Las detenciones no se hicieron esperar. La mayoría de los pescadores regresaron a sus establecimientos con la sangre hirviendo y esparciendo los calificativos menos suaves de su repertorio contra el régimen y su política de precios. Ni qué decir tiene que no hubo pescado en Madrid, y que las amas de casa tuvieron un bien triste motivo para acordarse una vez más del régimen franquista.

"¡Y aún dicen que el pescado es caro!" Eso dijo el pintor hace años. Pero hoy, más que entonces, tienen razón quienes claman contra esta angustiosa carrea de los precios, contra una carrera incontenible que la inmensa mayoría de los españoles pierde todos los días para mayor beneficio de unos cuantos miserables.

## Las burlas, veras

(Viene de la Pág. 1)

El cable añade: "En realidad, en dicho acto no se registraron violentos incidentes, pero el ministro no pudo hacer uso de la palabra porque los estudiantes, dando muestras de inusitada alegría y buen humor, aplaudieron tanto la presencia del ministro y le aclamaron con tal entusiasmo cada vez que intentó iniciar su discurso, que tuvo que conformarse con pronunciar las palabras rituales, declarando abierto el curso en nombre del jefe del Estado".

Y finaliza la información: "Esta actitud de los estudiantes fue calificada de "inconveniente" por las autoridades, y se adoptaron medidas contra

# Los materiales del Pleno del C. C.

(Viene de la Pág. 8)

una política económica nacional; las posibilidades de un cambio pacífico en España mediante la reconciliación nacional —luchas obreras, luchas estudiantiles, situación en los sindicatos verticales y en las hermandades, crisis en el S.E.U., situación en el ejército, reagrupamiento de las fuerzas políticas y resurgimiento del movimiento nacional en Cataluña, Euzkadi y Galicia—; y unidad de la clase obrera, especialmente entre socialistas y comunistas.

Respecto al segundo, destacan puntos como los planteamientos del XX Congreso del P.C.U.S.; los efectos negativos del culto a la personalidad en nuestro Partido; el papel y la fuerza de los comunistas en el interior del país y el esfuerzo para mejorar su actividad, y la situación de la emigración política y las tareas de la misma en la actualidad.

Esos son, creemos nosotros, los puntos más sobresalientes para comprender plenamente las dos cuestiones que inquietan y preocupan a muchos camaradas y a otros antifranquistas: causas, razones, fundamentos y justeza de la política de reconciliación nacional y posibilidad de sustituir la dictadura de Franco por medios pacíficos.

Por otro lado, el estudio de las enseñanzas que se derivan de la reunión plenaria del Comité Central debe ser la base para el estudio de problemas más concretos y de las tareas que tenemos los comunistas españoles en México, pues el cauce que tomen aquéllos y el trabajo que realicemos estarán estrechamente ligados a nuestra propia comprensión política.

Pero, claro está, no podemos limitarnos únicamente al estudio y la discusión de los materiales del Pleno. Esa actividad, para que tenga resultados positivos y no caiga en meras disquisiciones retóricas, debe tener un lógico complemento en una política práctica con respecto a los núcleos de la emigración y en ayuda de la lucha de nuestro pueblo, cuyas miras esenciales son: divulgar y discutir con los emigrados los materiales del Pleno; lograr su adhesión para nuestra política; fortalecer los vínculos del Partido con todos los sectores de la emigración; proseguir nuestros esfuerzos unitarios hacia un entendimiento entre todas las fuerzas antifranquistas, y propiciar el retorno a la patria de todos aquellos camaradas que se encuentren en condiciones de hacerlo.

# Cartas a España

Viene de la Pág. 3)

en la vida española que eleven el poder adquisitivo del pueblo, que terminen con el analfabetismo, o, al menos, lo aminoren, que fomenten la cultura y que, conjugadas, den acceso al libro —al libro digno de este nombre—, a millones de españoles que hoy no tienen medios, ni en muchos casos apetencia, de adquirirlo?

¿Dónde pueden estar esos remedios sino en una organización de la sociedad que libere al escritor de mordazas censoriales y le permita abordar libremente los problemas auténticos del hombre español de hoy?

¿Que todo eso es democracia? Ahí estamos, en eso concluímo[illegible] en que actualmente, dadas l[illegible] particularidades concretas, inso[illegible] layables, de nuestro tiempo, pa[illegible] todos aquellos escritores espa[illegible] les que aspiren a vivir limp[illegible] mente de su trabajo y a ha[illegible] obra de alguna entidad, la cr[illegible] ción de una España democrá[illegible] es una necesidad vital.

También para ustedes.

Y les deseo que lleguen pr[illegible] a la conclusión última: a l[illegible] que esa España tenemos que [illegible] narla y hacerla cuantos la ne[illegible] tamos. No confundidos, per[illegible] concertados para trazar un [illegible] de convivencia que nos prot[illegible] todos.

(c) Ministerio de Cultura 2005

# POLONIA Y SUS "PROTECTORES" DE OCCIDENTE

Los círculos occidentales han ejercido en los últimos días una gran actividad propagandista en torno a los acontecimientos de Polonia. Las resoluciones de VIII Pleno del Partido Obrero Unificado Polaco han servido para hacer toda suerte de cábalas y conjeturas tendientes a crear, como siempre, la mayor confusión en la opinión pública.

El sentimiento del pueblo polaco creemos queda reflejado con toda claridad en el artículo publicado en "Trybuna Ludu" del 22 de octubre, que transcribimos a continuación:

El desarollo del VIII Pleno del Partido Obrero Unificado Polaco ha suscitado en el extranjero un comprensible interés. Fue una reunión decisiva para la historia de Polonia en la postguerra, y claro está que no pudo escapar a la atención de los observadores extranjeros. Pero en todos los comentarios relacionados con el Pleno hay que distinguir dos corrientes opuestas y bien definidas. La primera, la que refleja la prensa democrática y sobre todo los órganos de los partidos hermanos, es una corriente de simpatía hacia Polonia al empezar un nuevo capítulo de su historia en la postguerra; la segunda corriente la constituyen las tentativas, ingenuas y ridículas, de aprovechar el ambiente de tensión y de esperanza surgido en todo el país para maliciosas especulaciones políticas.

No es éste el momento de hacer un análisis preciso de tales fenómenos. En próximos días trataremos de dar a nuestros lectores una idea más completa de las reacciones en el extranjero. Pero queremos expresar desde ahora nuestro profundo agradecimiento a los órganos de los partidos hermanos, que razonable y verídicamente han esclarecido la situación del país, reflejando el ambiente y la actividad de las masas, sus esperanzas y aspiraciones.

En cuanto a la segunda corriente de comentarios, es preciso concederle atención, desde luego, aunque algunos de ellos no tienen nada en común con la prensa.

El Presidente Eisenhower y, después, el Secretario de Estado, Dulles, así como otros funcionarios menos importantes del gobierno de los Estados Unidos, estimaron conveniente hacer declaraciones sobre la situación de Polonia.

No disponemos por el momento de los textos completos de todas estas declaraciones. Claro está que hoy no absorben nuestra atención las noticias procedentes de Washington, sino las de Varsovia. Pero según las informaciones que poseemos, el sentido de la declaración del Presidente Eisenhower es clara. Aquí debemos decir que conocemos perfectamente la situación preelectoral en los Estados Unidos. Comprendemos también las exigencias de la campaña electoral en los Estados Unidos, y el afán de conseguir votos de cualquier manera. Sin embargo, quisiéramos llamar la atención a quien corresponda sobre el hecho de que los polacos no participan en las elecciones de los Estados Unidos ,y en consecuencia, no es preciso meterlos en dicha campaña. También quisiéramos decir que el puesto de jefe de una gran potencia no autoriza al Presidente Eisenhower a intervenir en los asuntos interiores de los países menores, y que, en fin ,el VIII Pleno fue un asunto interior del Partido Obrero Unificado y de la nación polaca y de ningún modo un asunto de los Estados Unidos. En cuanto a ciertos ofrecimientos de ayuda, permítasenos decir franca y abiertamente que somos partidarios de la ayuda, de la ampliación de las normales relaciones, sin condición alguna de carácter político. Así pensábamos antes del VIII Pleno. Pero ni antes ni después ha sido necesaria para nosotros ninguna intervención en nuestros asuntos internos.

Si alguien es lo bastante ingenuo para imaginar que los cambios ocurridos en Polonia significan una nueva orientación de nuestra política exterior, se equivoca tan profundamente como se han equivocado otras veces los profetas del otro lado del Atlántico, respecto de los asuntos polacos.

Si alguien cree que la democratización de la vida interior, las consiguientes reformas políticas y económicas entrañan un alejamiento del socialismo y un debilitamiento de nuestra solidaridad con los otros países socialistas, se equivoca también.

La base de nuestra política ha sido, es y será la alianza y la amistad con la Unión Soviética, cimentada en la unidad ideológica de nuestros partidos y en la plena igualdad de nuestros países, en la completa solidaridad de nuestros pueblos.

Esta cuestión ha quedado resuelta de una vez por todas, claro está que independientemente de la fecha de las elecciones en los Estados Unidos.

Lo mismo puede decirse de la declaración del canciller Adenauer, quien tuvo a bien manifestar su diligencia por establecer relaciones con la Polonia libre. Actualmente nos sentimos más libres que nunca, y por eso precisamente, deseando establecer relaciones con la República Federal Alemana, como con cualquier otro país, no deseamos en modo alguno que en nuestra libertad nos "ayuden" las fuerzas reaccionarias y capitalistas de la Alemania occidental. En el curso de varios siglos de historia hemos sentido ya lo bastante esa "ayuda", en distintas ocasiones, y no queremos volver a disfrutarla.

Probablemente hemos hablado ya bastante de esos estadistas occidentales que quisieran ajustar nuestra política exterior a la suya propia, y de los comentarios de la prensa extranjera que expresan la esperanza de dramáticos cambios en Polonia, y de que nuestro país abandone el socialismo. Solamente podemos lamentar que el Presidente Eisenhower y todos los que han hablado de nuestros asuntos no hayan pasado el primer domingo en las fábricas de Varsovia, que trababajaron aunque era día de descanso. Entonces hubieran comprendido lo que quieren el Partido, la clase obrera y el pueblo polaco. Comprenderían también que los polacos, pueblo orgulloso y juicioso, no se dejará embaucar con dulces palabras ni con cantos de sirenas, porque no sólo la elección de los nuevos dirigentes del Partido, sino también la de construir el socialismo junto con la Unión Soviética, la China Popular y todos los países hermanos, han quedado resueltas para siempre.

# SUEZ Y ESPAÑA

Llevado ante el Consejo de Seguridad de la O.N.U., el problema del canal de Suez ha tomado un nuevo sesgo, que permite vislumbrar una solución favorable para los intereses de Egipto como país soberano. En primer lugar, las potencias occidentales han tenido que acceder a que el problema sea tratado en la O.N.U. Y después, los seis puntos aprobados —libre navegación por el canal de barcos de todas las naciones; respeto a la soberánía de Egipto; fijación de derechos de tránsito razonables; mejoramiento del canal con crecida parte de esos ingresos; creación de un organismo internacional que dirima los posibles conflictos entre Egipto y los usuarios, y neutralidad política del canal— vienen a coincidir con los puntos de vista expresados por los países democráticos y Egipto.

En el Consejo de Seguridad, las potencias imperialistas trataron nuevamente de imponer una solución unilateral, consistente en obligar a Egipto a negociar con la Asociación de Usuarios del Canal, de acuerdo con el plan aprobado en Lancaster House por 18 de las 22 naciones representadas. Pero el plan, cuya aplicación significaría graves quebrantos para Egipto como país soberano, fue rechazado por su representante ante el Consejo de Seguridad y, finalmente, la Unión Soviética interpuso el veto, con lo que la maniobra no pudo prosperar.

Mientras tanto, España, se ha adherido a la Asociación de Usuarios creada en Londres. De esta manera, la tendencia partidaria de la sumisión a los dictados yanquis ha logrado imponerse, al menos momentáneamente, sobre la corriente favorable a que España conserve sus tradicionales lazos de amistad con los países árabes y defienda una solución independiente que tenga en cuenta los intereses y la soberanía de Egipto.

El antagonismo entre esas dos tendencias ha tomado estado público incluso en la prensa. "Ya", por ejemplo, señalaba en su editrial del 25 de agosto, que la posición española está "atenta" a los intereses y razones de "todos" y es "conocedora de que en el mundo hay algo más que lo que solemos llamar, más o menos exactamente, potencias occidentales". "Arriba", inclusive, decía en su editorial del 19 de agosto: "Ni Oriente ni Occidente: España". Y más adelante manifestaba: "Comencemos por decir que España sería muy libre de coincidir en algunas cuestiones internacionales con el realismo de la U.R.S.S., y esto no puede escandalizar a nadie".

¿Por qué esas dos tendencias? Señalemos, en primer lugar, la presión de la opinión pública, que en su casi totalidad simpatiza con la política de Nasser en pro de la independencia de Egipto. Otro factor importante es la posición de determinados círculos reaccionarios, dispuestos a someterse a los dictados de los yanquis, pero prontos a concentrar sus fuegos contra el imperialismo inglés o francés en relación con Gibraltar, Marruecos y otros problemas. Lo cual comprueba que las repercuciones en España de las rivalidades interimperialistas se traducen, al menos en algunos casos, en un reforzamiento de las tendencias neutralistas.

Al parecer se ha llegado a un compromiso en el Gobierno, con predominio de la tendencia favorable a que España se asocie a la maniobra imperialista contra la independencia de Egipto.

Pero ante e s o s hechos, ¿se puede poner en duda la presión que ejercen las corrientes neutralistas en sectores muy extensos de la sociedad? ¿Se puede negar el acierto, el realismo del Partido Comunista al invitar a todas las fuerzas interesadas en ello a entenderse para imponer, incluso antes de que caiga el dictador, cambios en el rumbo de la política exterior de España?

## *Yugoeslavia* y la "ayuda" norteamericana

En recientes declaraciones el Presidente de los EE. UU., general Eisenhower, expresó la idea de limitar la "ayuda" a Yugoeslavia. De acuerdo con los convenios establecidos, Yugoeslavia debía recibir material para las fuerzas terrestres, equipo mecanizado y cierto número de aviones. Pero a los dirigentes norteamericanos no les ha parecido bien que el mariscal Tito se reuniera con los representantes soviéticos; y tomaron la decisión de suspender la "ayuda" que se había concertado. Claro está que el incumplimiento de las obligaciones contraídas, por parte de EE.UU., no se ha realizado de una manera total, ante el temor —por su parte— de que tal medida pudiera hacer "c a e r a Yugoeslavia en manos de la Unión Soviética". Por lo visto, parece ser que el ejemplo de lo que sucedió con Egipto hace meditar a los hombres de la Casa Blanca.

Las declaraciones de los dirigentes norteamericanos han producido en Yugoeslavia la reacción que es de suponer. El mediatizar los acuerdos concertados, el condicionar su cumplimiento a ciertas premisas que, originalmente, no fueron señaladas ni tenidas en consideración, ha motivado que el ministerio de Relaciones Exteriores de Yugoeslavia declarara que la impresión causada por las declaraciones de Eisenhower ha sido lamentable.

No se pueden hacer ofertas de manera tan insegura, puesto que siempre se estaría en posición de cortar, demorar o cancelar el cumplimiento de lo convenido con cualquier pretexto.

Las condiciones impuestas por EE. UU. son inaceptables para Yugoeslavia, ha declarado el ministro de Relaciones Exteriores de Yugoeslavia. "Nosotros consideramos que no existe amenaza contra la independencia de nuestro país proveniente de la Unión Soviética".

La diplomacia norteamericana se ha apuntado un nuevo "triunfo".

## SALARIOS Y PRECIOS

(Viene de la Pág. 1)

**vital con escala móvil por ocho horas de trabajo; de igualdad de salario para mujeres y jóvenes, y de un seguro de paro. Cualquier otra medida, más aparente que real, no es más que un aplazamiento de la que demandan las circunstancias. Esas reivindicaciones, aprobadas por el pasado Congreso Nacional de Trabajadores, son hoy un anhelo general de las masas obreras. Por otra parte, en ellas tienen los trabajadores la única garantía para poder hacer frente a una situación insostenible.**

**¿Pueden conquistarse esas reivindicaciones? El Partido Comunista de España, haciéndose intérprete, una vez más, de la voluntad popular, señala el camino justo en su reciente llamamiento. La unidad, la acción organizada y consecuente, la perseverancia en los propósitos son las armas fundamentales de los trabajadores para imponer al franquismo unas reivindicaciones que, además de una vida digna, pueden significar también un paso importante hacia la democratización de España.**

## La unidad socialista basada en el anticomunismo está condenada al fracaso

**El Comité Central del Partido Socialista Italiano se ha reunido en Roma a fines del mes de septiembre. Estudió el informe de su Secretario general, Pietro Nenni, acerca de la unificación de los partidos socialista y socialdemócrata italianos. Nenni defendió la idea de que se estableciera entre ambos un programa que pudiera ser presentado ante los electores italianos.**

**Nenni expresó en su intervención: "Nuestro Partido no tiene nada que reprocharse por sus luchas pasadas."**

**Y añadió seguidamente: "Si la situación actual no es más angustiosa y si es posible —en las condiciones presentes— abordar el problema de la reunificación socialista, de acuerdo con las nuevas condiciones que prevalecen, es debido a nuestras luchas contra el extremismo "atlántico", la guerra fría, el maccartismo y sus lacayos en el plano local."**

**Afirmo, asimismo, que "cualquier intento de fundamentar la unidad socialista sobre una base anticomunista, está condenado al fracaso."**

## Las explosiones atómicas

### Eisenhower, opuesto a que se supriman

**El Presidente del Consejo de Ministros de la Unión Soviética, mariscal Nikolai Bulganin, propuso al Presidente de los Estados Unidos, general Eisenhower, en carta dirigida al mismo, que sean suprimidas las pruebas de armas nucleares y de hidrógeno. Eisenhower ha rechazado la propuesta del camarada Bulganin en forma airada, alegando que el hecho de enviar tal proposición constituía una intromisión en los asuntos internos de otros países.**

**La reacción de Eisenhower no tiene otra justificación que el temor que siente ante la proximidad de las elecciones. En diferentes ocasiones, la Unión Soviética ha propuesto, en las reuniones de carácter internacional y a través de mensajes directos a los dirigentes de los EE. UU., que sea acordada la supresión de esas armas de destrucción en masa. Estados Unidos, alegando una u otras "razones", se negó siempre a aceptar las proposiciones soviéticas. Pero ¿por qué ese tono airado con que ha sido acogida la última proposición de Bulganin?**

**El hecho está bien claro. El candidato demócrata Adlai Stevenson declaró en un discurso que fue transmitido por televisión a través de todo el territorio norteamericano que si en noviembre fuera elegido presidente, su primera actividad en el terreno internacional sería buscar un entendimiento con la Unión Soviética y con la Gran Bretaña para que los experimentos con bombas nucleares fueran suprimidos.**

**El clamor contra los experimentos atómicos y contra el peligro del uso de esas armas infernales ha formado estado de opinión, no sólo en cientos de millones de hombres y mujeres de Europa, Asia, Africa y Latinoamérica, sino también en el propio territorio de los Estados Unidos. Pese a la propaganda de tipo belicista bien orquestada, bien financiada, el ciudadano común y corriente se pregunta hacia dónde quieren conducir al país los aventureros que basan la política nacional en el mantenimiento de un estado de guerra fría.**

**Stevenson ha puesto en el primer plano de su programa electoral la supresión de los experimentos nucleares. Y se presenta con esa bandera porque está convencido de que su opinión es compartida por la mayoría de los habitantes de Norteamerica.**

**En relación con la propuesta del camarada Bulganin, Stevenson ha manifestado que de nada sirve decir que los rusos no son sinceros al hacer esa propuesta, cuando por otra parte, Estados Unidos no hace nada en ese sentido. "No podemos permitir que los rusos aparezcan, contínuamente, ante el resto del mundo, como más amantes de la paz y del desarme que nosotros".**

**Charles Wilson, secretario de Defensa de EE. UU., se ha creído en la necesidad de decir que la proposición soviética no era aceptable porque no son los ensayos de las armas nucleares los que aterrorizan al mundo sino la posibilidad de que esas armas puedan ser empleadas. ¿Es que acaso no sería un paso positivo en contra del uso de las armas atómicas y de hidrógeno el que se llegara a un acuerdo que prohibiera hacer nuevos experimentos?**

**Pero ciertos dirigentes norteamericanos están más atentos a los beneficios que obtienen las empresas encargadas de llevar adelante el vastísimo plan armamentista que a pulsar el estado de ánimo de centenares de millones de seres amantes de la paz. De ahí sus temores ante la proximidad de tenerse que presentar ante los ciudadanos de EE. UU. Y de ahí también, el que cualquier iniciativa que tienda al reforzamiento de la paz la aprecien como un ataque directo a las cajas de las grandes corporaciones de las que, ellos, son sus más celosos defensores.**

# LOS DESPROPOSITOS DEL CONSEJO DE EUROPA

El Comité del Consejo de Europa, reunido hace unos días en Estrasburgo, Francia, aprobó un informe presentado a la asamblea consultiva por Goedhart, miembro del Partido Obrero de Holanda, en el que se urge al Occidente para que se lance a una ofensiva política que libere a Europa del comunismo.

En dicho informe se afirma que "el mundo comunista está experimentando divisiones y confusiones" y que tal ofensiva "puede poner en movimiento fuerzas de libertad de tal magnitud que los jefes rusos tal vez terminen cediendo, por razones de interés". Y para ejemplarizar esa tesis citaba el informante lo que acontece en Polonia.

No sabemos qué entenderá ese ilustre miembro del Partido Obrero de Holanda por libertad; pero no habiéndose referido para nada a la situación de España, Portugal, Turquía, etc. es de suponer que se refiere a la libertad de los terratenientes, los reaccionarios, los monopolistas y las castas militares, que necesitan otra guerra.

Lo que proponen esos defensores de la "libertad" es que las potencias occidentales ataquen abiertamente a las democracias populares, provocando la guerra y la contrarrevolución, sin querer tener en cuenta que la guerra destruye y no libera y que las contrarrevoluciones no las hace la reacción para establecer ningún género de democracia, sino para ahogar todo empequeño democrático y progresista.

Afortunadamente, las cosas no son como quisieran los asambleistas de Estrasburgo, sino menos complicadas y confusas. Lo que acontece en Polonia y en otros pueblos de Europa oriental, que tanto preocupa a esas gentes, no es división ni confusionismo, sino reafirmación y esclarecimiento.

Por más que quieran embrollar la cuestión, poco van a conseguir. Los comunistas de esos pueblos buscan nuevos métodos para afianzar la revolución, que se realiza de acuerdo con características nacionales. Pero eso no significa ni división ni confusionismo. Lo que sí puede afirmarse es que de acuerdos e informes tan ciegamente concebidos no queda clara más que una cosa: la persistencia en el afán de salvar al capitalismo de la bancarrota mediante el desencadenamiento de una nueva guerra.

*Manifestación organizada por el Comité Británico de la Paz, para protestar contra la política belicista de Eden*

(c) Ministerio de Cultura 2005

# ANTE LOS RECIENTES ACONTECIMIENTOS DE POLONIA

## *Reunión del C.C. del Partido Obrero Unificado Polaco y discurso de su Srio. Gral.*

El Buró Político del Comité Central del Partido Obrero Unificado Polaco dedicó su sesión del 15 de octubre a los preparativos del VIII Pleno del CC del POUP, y acordó que éste se realizará el 19 del mismo mes. El camarada Wladyslaw Gomulka participó en la sesión del Buró Político.

Reunido efectivamente el día señalado, el VIII Pleno del CC del POUP discutió a fondo la situación del país, la aplicación de medidas políticas y de organización adecuadas y la elección de nuevos dirigentes del POUP y funcionarios del gobierno de la República Popular de Polonia, de acuerdo en este último caso con los demás partidos políticos representados en el Frente Nacional.

El camarada Wladyslaw Gomulka fue elegido primer secretario del Comité Central del Partido Obrero Unificado Polaco, y como miembros del Buró Político del CC fueron elegidos Jozef Cyrankiewicz, Wladyslaw Gomulka, Stefan Jedrychowski, Ignacy Loga Sowinski, Jerzy Morawski, Edward Ochab, Adam Rapacki, Roman Zambrowski y Aleksander Zawadzki.

Para integrar el Secretariado del Buró Político fueron elegidos Jerzy Albrecht, Adward Gierek, Witold Jerosinski, Wladyslaw Matwin, Edward Ochab y Roman Zambrowski.

## Discurso de Wladyslaw Gomulka

En una de las sesiones del VIII Pleno, el camarada Wladyslaw Gomulka pronunció un importante discurso sobre la situación general del país y sobre las tareas que de ella se derivan. Dijo entre otras cosas:

"Al examinar nuestra realidad económica encontramos en ella otros hechos que suscitan profunda inquietud. En su realización práctica, el Plan Sexenal concentró el máximo de los recursos de inversión en algunos sectores típicos, sin tener en cuenta las necesidades de otros sectores de la vida económica. No puede favorecerse demasiado a unos sectores a costa de otros, ya que la pérdida de las debidas proporciones ocasiona grandes daños a toda la economía. Merece especial preocupación la construcción de viviendas en las aldeas, porque si bien en las ciudades y colonias, donde el problema de la habitación es bastante difícil, se hace un gran esfuerzo, en la construcción, reparación y conservación de edificios en las aldeas la situación es casi alarmante. Muy lejos estoy de tratar de menospreciar los resultados del Plan Sexenal, pero su balance debe basarse en la verdadera situación; es decir, debemos considerar esos resultados desde el punto de vista de la posición económica de la que partimos al emprender el Plan Quinquenal. Ante cada uno de nosotros se plantea la cuestión de qué hacer y por dónde empezar para vencer todos los obstáculos y seguir adelante por un camino cada vez menos difícil. Mucho hay que cambiar en las prácticas actuales para lograr ese fin. La clave de la resolución de las dificultades está en manos de la clase obrera. De su actitud depende todo. Y la actitud de la clase obrera depende de la política del Partido, delineada por sus dirigentes.

"La clase obrera es nuestra clase, nuestra fuerza invencible. La clase obrera somos nosotros. Sin ella, es decir, sin la confianza de la clase obrera, ninguno de nosotros podría, de hecho, representar algo más que su propia persona. Fué una gran ingenuidad política el intento de presentar la dolorosa tragedia de Poznan como obra de agentes imperialistas y de provocadores. Los agentes y los provocadores pueden existir y actuar siempre y en todas partes, pero jamás ni en parte alguna pueden decidir la actitud de la clase obrera. Si los agentes y los provocadores pudieran influir en los actos de la clase obrea, los enemigos de la Polonia Popular, los enemigos del socialismo podrían realizar fácilmente sus propósitos. Pero no son así las cosas. El material infamable fue acumulándose por años. El plan económico sexenal, pregonado en su tiempo como una etapa nueva de elevación del nivel de vida, frustró las esperanzas de las amplias masas trabajadoras.

"El XX Congreso del PC de la Unión Soviética ha sido un estímulo para el cambio en la vida política del país. Una sana corriente de renovación conmovió a las masas del Partido, a la clase obrera, a toda la sociedad.

"En un tiempo se me hizo, entre otros, el reproche de que la actitud que asumí en distintos asuntos era consecuencia de mi supuesta falta de fe en la clase obrera. ¡Eso es mentira! Nunca he perdido la fe en la inteligencia, el buen sentido, el espíritu de sacrificio y la actitud revolucionaria de la clase obrera.

"Para eliminar de nuestra vida política y económica todos los deshechos amontonados durante años, que impiden su desarrollo, hay que cambiar muchas cosas en nuestro sistema de gobierno popular, en la organización de nuestra industria, en los métodos de trabajo del aparato estatal y del Partido; hay que eliminar, en suma, de nuestro modelo de socialismo todas las partes malas y reemplazarlas con otras mejores, hay que perfeccionar ese modelo con los mejores ejemplos existentes, e introducir en él sus propias realizaciones perfeccionadas."

"Lo que hoy limita nuestras posibilidades al respecto es sobre todo la impaciencia de la clase obrera, derivada principalmente de sus condiciones de vida, y éstas se vinculan íntimamente a nuestra situación económica.

"No podría decir en este momento nada concreto sobre cuándo podremos disponer de nuevos recursos para elevar el nivel de vida de la clase obrera. Pero ello depende principalmente de dos factores: primero, de una acertada dirección de la industria y de toda la economía nacional; en segundo lugar, de los obreros mismos, es decir, del mayor rendimiento del trabajo, de la reducción de los costos de producción"

El orador habló después de los problemas relacionados con la mayor autonomía en la dirección de las industrias, afirmando que "sólo es una parte de la reconstrucción, un aspecto político y de organización", y al referirse a los problemas de la artesanía opinó que debe establecerse un racional sistema de impuesto que permita al artesano trabajar sin temor. En cuanto a las cooperativas de producción, el camarada Gomulka dijo:

"Solamente veo perspectivas de desarrollo de las cooperativas de producción en el campo sobre estas bases: 1) Ingreso voluntario en las cooperativas de producción. 2) Autogobierno de los miembros de las cooperativas. 3) Las estaciones nacionales de maquinaria agrícola deben basarse en el principio de su pleno aprovechamiento como talleres de reparaciones. 4) El Estado debe conceder a las cooperativas los créditos indispensables para sus fines de inversión. Y si como consecuencia de la supresión de diversas formas de subvención llega a frenarse el desarrollo del cooperativismo de producción, nada perderemos con ello, ni política ni económicamente..." "El camino hacia una vasta cooperativización de la aldea polaca será largo.

Refiriéndose después a otro grupo de problemas, "que en grado no menor que los asuntos económicos afectan profundamente a nuestro Partido y a todo nuestro pueblo", el orador continuó: "Se trata principalmente de la democratización de nuestra vida y del desarrollo de las relaciones fraternales con el Partido y con el gobierno de la gran nación vecina, con el PC de la URSS y con la Unión Soviética. ¿Por qué nuestro Partido, que planteó sinceramente el lema de la autoridad del pueblo, que se propone realizar el ideal más humanitario, el del socialismo, al hallarse al frente del gobierno popular en Polonia permitió la existencia de desviaciones como las que ocurrieron en un pasado cercano? Todavía tardaremos mucho tiempo en hallar una respuesta satisfactoria a esta pregunta. Esta está vinculada al problema de los caminos que llevan a la construcción del socialismo y a la determinación del tipo de socialismo.

'Lo invariable en el socialismo es la supresión de la explotación del hombre por el hombre, pero los caminos para lograr ese fin son y pueden ser distintos. Dependen de circunstancias de tiempo y de lugar. El socialismo puede ser como el que se estableció en la Unión Soviética, puede constituirse como lo vemos en Yugoslavia, y puede ser distinto. Solamente de los resultados y experiencias de los distintos países que construyen el socialismo puede surgir el modelo del socialismo para determinadas condiciones.

"Las mutuas relaciones entre los partidos y los gobiernos del campo del socialismo no tienen ni pueden tener complicación alguna, y ello es una de las principales características del socialismo. Esas relaciones deben basarse en el principio de la solidaridad obrera internacional. Deben basarse en la mutua confianza y en la igualdad de derechos, en la ayuda recíproca, en la mutua crítica amistosa cuando sea necesario, en una razonable solución de las cuestiones discutibles. Dentro de tales relaciones cada país debe tener plena independencia y autonomía, y el derecho de toda nación al gobierno soberano e independiente debe ser mutua y plenamente respetado. Así debe ser, y aun diré que así empieza a ser. Desgraciadamente, no siempre fue así en lo pasado, en nuestras relaciones con nuestra gran vecina y amiga la Unión Soviética. Como dirigente del Partido y de la Unión Soviética, Stalin reconocía formalmente que los principios antes enunciados deben caracterizar las relaciones entre los países del socialismo. Y no solamente lo reconocía, sino que lo pregonaba él mismo. Sin embargo, de hecho esos principios resultaban incompatibles con el culto a la personalidad. El culto a la personalidad no se limitaba a la persona de Stalin. Ese culto fue una especie de sistema dominante en la Unión Soviética, y fue trasplantado a casi todos los partidos comunistas, así como a muchos países socialistas, entre ellos Polonia. Con ese sistema se había formado una escalera jerárquica del culto a la personalidad. Cada forma de ese culto abarcaba un campo determinado. Stalin se hallaba en lo alto de esa escala jerárquica, y ante él se inclinaban no solamente los otros dirigentes del CC del Partido y de la Unión Soviética, sino también los dirigentes de los partidos comunistas y obreros de los países socialistas..."

"El objeto del culto a la personalidad lo conocía todo, todo lo sabía, lo resolvía todo, todo lo dirigía y decidía... Si alguien trataba de salirse de ese marco era amenazado con la excomunión por parte de sus compañeros. Y si se trataba de todo un partido, lo excomulgaban los demás partidos comunistas. En tales condiciones, ¿las relaciones entre los partidos y los gobiernos de los países de democracia popular, por una parte, y el CC del PC de la Unión Soviética y el gobierno de la URSS podían basarse en principios de igualdad? ¡El culto a la personalidad lo impedía!

"...Sería un gran error y una tergiversación de conceptos el identificar el culto a la personalidad con la autoridad personal. La diferencia entre uno y otro concepto estriba en que el culto a la personalidad deforma y degenera la idea del socialismo y hace que decepcione a los trabajadores, mientras que la autoridad de centenares y miles de dirigentes del Partido y del régimen popular favorece grandemente el desarrollo de la construcción del socialismo y es sencillamente indispensable para la dirección del Partido y del Estado. Pero la autoridad no puede ser impuesta a la gente, prendida a su pecho como se prende una condecoración: hay que conquistarla, hay que ganarla con el trabajo, y con la inteligencia y la modestia. Por eso decimos: hay que combatir con todas las fuerzas el culto a la personalidad, o sus restos, y luchar con todas las fuerzas por la conquista de la autoridad..."

"Hemos acabado o estamos acabando para siempre con ese sistema. Debemos expresar nuestra gratitud al XX Congreso del PC de la Unión Soviética, que tan valientemente nos ha ayudado a liquidarlo. Aunque el culto a la personalidad nació en la Unión Soviética, ello no significa que de todo lo malo que ha habido en nuestro país deba culparse a Stalin, al CC del PC de la URSS o a la Unión Soviética. Nosotros hemos tenido nuestro propio "beriaismo". "Los dirigentes del Partido deberían designar una comisión que investigue si en los procesos de las personas actualmente rehabilitadas, que en lo pasado fueron aprehendidas por orden o con la aquiescencia del Buró Político o de una parte del mismo, no hubo casos de consciente provocación, de premeditada acusación a personas por hechos que nunca cometieron y que caen bajo las sanciones de nuestro Código Penal. La aclaración de esos casos es necesaria y debe hacerse por una comisión de personas absolutamente imparciales. Los resultados del trabajo de esa comisión deben cerrar definitivamente el capítulo interno que se relaciona con la variedad polaca del "beriaismo"...

Después de señalar algunas vacilaciones en la rectificación de los errores cometidos, el orador agregó: "Por eso debemos decirnos resueltamente, y decirlo también al Partido, a la clase obrera y a todo el pueblo, que el camino de la democratización es el único que lleva a la construcción del mejor tipo de socialismo para nuestras condiciones. No nos apartaremos de ese camino, y procuraremos con todas nuestras fuerzas que nadie nos aparte de él. **Pero tampoco vamos a permitir que nadie, quienquiera que sea, aproveche el proceso de democratización en contra del socialismo**... Si en lo pasado no todo fué como en nuestra opinión debía haber sido, en las relaciones entre nuestro Partido y el CC del PC de la URSS, y entre Polonia y la Unión Soviética, eso es ya cosa de un pasado que no volverá jamás. **Si alguien piensa que podrá fomentar en Polonia sentimientos antisoviéticos, se equivoca profundamente.** No permitiremos que sean perjudicados los intereses vitales del Estado polaco, ni la causa de la construcción del socialismo en Polonia. El sistema del culto a la personalidad, y todo lo que de él resultaba, pertenecen a un pasado que nunca volverá. Las relaciones polaco-soviéticas, basadas en los principios de la igualdad y la soberanía, crearán en el pueblo polaco tan profundo sentimiento de amistad hacia la Unión Soviética, que ninguna tentativa de sembrar desconfianza hacia la Unión Soviética podrá prosperar en el pueblo polaco. Cuidando esas relaciones está, en primer lugar, nuestro Partido, junto con todo el pueblo".

## *PAGINAS ESPAÑOLAS*

### Los Hermanos Millares Sall

En 1947 —año en que apareció también **Los Muertos**, de José Luis Hidalgo, Agustín y José María Millares Sall, Ventura Doreste y otros poetas, publicaron una **Antología cercada** de indudable militancia antifranquista. que ganó sin embargo, el aplauso de la crítica más conspícua. Aquellos versos, y otros que vinieron detras, han llevado varias veces a la cárcel a estos valientes poetas canarios.

Agustín Millares Sall nació en Las Palmas, en 1917. Su hermano José María es cinco años más joven, también canario. Tal vez por ello, José María abraza audazmente el superrealismo, mientras Agustín se sirve del metro y de la rima barrocos para decir la misma verdad descarnada.

Agustín ha publicado **Sueño a la deriva** (1944), **Deshielo de la noche** (1945), **La sangre que me hierve** (1946), **El grito en el cielo** (1946), **Antología cercada** (1947), **La estrella y el corazón** (1949), **El tiempo difícil, Poesía unánime, De la ventana a la calle, Poema de la creación, Ofensiva de primavera**, etc.

José María es autor de **A los cuatro vientos** (1946), **Canto a la tierra** (1947), **Antología cercada** (1947), **Liverpool** (1949), **Manifestación de paz** (1951).

De Agustín Millares Sall es el **Saludo** cuya primera parte a continuación publicamos, dirigido a alguien cuyo nombre tiene que permanecer todavía oculto.

**S A L U D O**

**Yo te saludo, amigo, te saludo y te canto**
**igual que si te hubiera de siempre conocido.**
**No puedo equivocarme después de haberte oído.**
**Tú eres parte del sol que yo he esperado tanto.**

**Yo te saludo, amigo, te abrazo emocionado**
**a través de la niebla por donde pasa el día.**
**Con tu enorme caudal de luz y de poesía**
**el rincón más oscuro se hubiera iluminado.**

**La senda que me enseñas no me es desconocida.**
**He marchado por ella sin conocer la calma;**
**antes que tus palabras me llegaran al alma**
**ya habían tus ideas incendiado mi vida.**

**Es verdad que estos años no los hemos vivido,**
**sino sólo pasado, que el tiempo nos supera,**
**que hay estrellas más altas sin sospechar siquiera**
**que forjando el gran siglo muchos han transcurrido.**

**Diste tu libertad, que como darlo todo,**
**para que la alegría repique en la campana.**
**Un trozo de tu vida brindas cada mañana**
**para que el mundo entero pueda salir del lodo.**

**Yo te aseguro, amigo, que nunca había estado**
**tan cerca de la vida como en este momento.**
**No es posible la duda donde llega tu aliento.**
**Tú vas por la llanura de un cielo despejado.**

**Yo, poeta, declaro que tu acento es profundo,**
**que llevas en las venas los ríos de un planeta.**
**Yo, poeta, declaro que tú eres poeta**
**porque anuncias y cantas el mañana del mundo.**

(Tomado del **Panorama de la Poesía Moderna Española**, de Enrique Azcoaga).

## Las "leyes fundamentales" de Franco

LAS CINCO EFES, POR MON

## Los materiales del Pleno C.C.

### *Cómo estudiarlos*

La tarea política más urgente e importante de la organización del Partido en México es el estudio y discusión de la declaración del Comité Central de junio pasado y de los informes y resoluciones del Pleno de agosto, a fin de que cada camarada y el Partido en su conjunto estén en condiciones de popularizar la política de reconciliación nacional y de aplicarla consecuentemente.

Por ello mismo, el estudio y discusión de los materiales citados requiere un serio esfuerzo individual, de cada camarada, y colectivo, de todo el Partido, de los comités, de los grupos y de los órganos de dirección.

Y en ese sentido es necesario tener en cuenta los dos aspectos fundamentales de los materiales mencionados, que pueden sintetizarse de esta manera:

1.—Cambios de táctica del Partido para lograr la reconciliación de los españoles y acelerar la caída de la dictadura de Franco por la vía pacífica, y

2.—Situación en la dirección del Partido y problema del reforzamiento del mismo.

Respecto al primero, conviene precisar cuestiones tan importantes como la evolución que se ha venido produciendo, durante los últimos tiempos, en ambos bandos participantes en la pasada guerra civil; las premisas de una política española; las premisas de

(Pasa a la Pág. 6)

(c) Ministerio de Cultura 2005