España Popular

PUBLICACION SEMANAL

Registrado como artículo de 2a. clase en la Administración de Correos, con fecha 28 de febrero de 1940

Gerente: Santiago Gilabert. Año XIV.—Núm. 667 | VIERNES 10 DE JULIO DE 1953 | Redacción y Administración: Milán 40. Dep. 3—México, (6), D. F. | Ejemplar 50 Cs.

La participación de Falange en la maniobra reaccionaria

LAS fuerzas más negras de España, las mismas que el franquismo representa, se orientan hacia un cambio de fachada para sorprender al pueblo, crear confusión entre las masas sembrando falsas ilusiones, y dificultar así la lucha por un cambio real, profundo, democrático. Quieren hacer eso antes que las masas liquiden con la unidad y la lucha el régimen odioso de Franco y restablezcan la democracia en España. La misma Falange adopta en estos días posiciones conducentes a esa maniobra de engaño, al mismo tiempo que afirma, como reveladora evidencia de que en realidad no cambiaría nada, la continuidad de su poltíica y esencias fascistas. Por eso es de la mayor importancia, hacer comprender esta idea contenida en el Llamamiento del C.C. del Partido Comunista de España con motivo del Primero de Mayo: **"Nuestro pueblo y nuestra clase obrera deben estar prevenidos para no dejarse sorprender, ni ilusionar con los cambios que puedan operarse en la situación, organizados por los mismos que sostienen y apoyan al régimen franquista".**

Las luchas habidas en España, que alcanzan niveles superiores con las gloriosas huelgas de la primavera de 1951, y que siguen multiplicándose dentro de esa nueva etapa que aquéllas inician, tales como las de empleados de Banca en Madrid y Barcelona, la resistencia entre los obreros de Altos Hornos de Bilbao y otras, para sólo citar las más recientes, presagian mayores y más decisivos combates contra el franquismo. La política de guerra del régimen aumenta la ya grave situación económica, y hace cundir el descontento entre vastos sectores de la población, que se ven afectados y que muestran su indignación ante la venta de España y el peligro de guerra en que se encuentra. Las nuevas luchas por la paz y la independencia nacional, por las reivindicaciones y por un cambio de régimen para garantizarlas, encuentran mayores apoyos y participación entre los españoles de toda condición e ideología, que ven en el régimen franquista al causante principal de todos los males. Esa ampliación de la lucha es la que el franquismo y sus valedores internacionales, y sus oficiales y peones incrustados en el campo obrero y republicano, quieren evitar, pues saben que las masas no echarán sus miradas sobre el señuelo borbónico, sino sobre la luminosa perspectiva de la democracia y del progreso de España.

QUE el mismo franquismo —todo el odioso contenido que se cubre con la mohosa armadura de ese régimen— participa activamente en los planes maniobreros, se comprueba ,entre otros hechos, por las recientes andanzas y peroraciones de sus más destacados voceros. Es evidente que Falange se dispone a adaptarse a la nueva situación a la par que advierte que cualquier "cambio" no eliminará su participación, y mucho menos sus ideas y esencias fascistas. Intensamente prepara Falange un Congreso Nacional para apretar sus filas, introduciendo los "cambios" que mejor tiendan a salvar algo de su ya muy despedazada autoridad. El llamado ministro-secretario del Gobierno de Franco, el fascista Fernández Cuesta, ha reconocido durante la reciente celebración del X Consejo Nacional del Frente de Juventudes falangistas, que "hay gentes dispuestas a extender la cédula de nuestra defunción política", proclamando en seguida la "sustantividad" falangista del régimen, "para hoy y para mañana", cosa que "Arriba" ha afirmado con estas palabras: "Entre el ayer y el mañana estamos nosotros y sería insensato especular sobre el futuro político, prescindiendo de nosotros mismos... No puede concebirse una España futura sin el "movimiento". Ya saben los españoles, por ensangrentada experiencia, lo que el "movimiento" significa: crímenes sin nombre, rapiñas sin cuento, opresión sin respiro, y ahora la colonización extranjera y otra vez la torturante amenaza de la guerra.

Existe una corriente entre el propio aparato falangista que trata de convencer a los más recalcitrantes de que incluso es conveniente sacrificar el nombre de Falange —tan odiado por los españoles— con tal de que subsista su contenido fascista. A ellos se ha referido el propio Fernández Cuesta al afirmar ante el consejo nacional del Frente de Juventudes que "si somos consecuentes con esa sustantividad y con esa definición (es decir, las esencias fascistas del nombrado "movimiento") podremos seguir viviendo, pero como otra cosa diferente a lo que somos y no como falangistas". La Falange toma participación abierta en los sombríos manejos de la maniobra, porque el franquismo, agrietado y aislado, repudiado y sin poder impedir las acciones de lucha más frecuentes y extendidas, garantiza cada vez menos los planes de los incendiarios de guerra y los ilegítimos y rapaces intereses de las castas reaccionarias. De ahí que los imperialistas y la hez reaccionaria, con el auxilio de la gentuza que sostienen en el campo obrero y republicano, traten de dotarlo de los medios para que el poder y la política que representa, se salven del ineluctable destino que el pueblo le tiene reservado —su liquidación completa— y quieran ponerlo bajo el manto de una monarquía, para facilitar los planes imperialistas anglo-norteamericanos.

Con la restauración de la monarquía se quiere realizar una operación política económico-militar de estilo gangster, cosa que también dominan los yanquis y sus instruidos discípulos de toda laya, sin modificar el carácter del régimen, pues es una verdad inconmovible que, como ya afirmara nuestra camarada Dolores Ibárruri en octubre de 1951, **"la condición esencial para que los americanos puedan desarrollar sus planes colonizadores, sus planes rapaces y agresivos, es la existencia en cada país de regímenes terroristas"**, y no cabe duda que ese carácter seguiría teniendo en España un franquismo de testa coronada, como hoy lo tiene el régimen de Franco, y que esa es la "sustantividad" a que se refiere Fernández Cuesta.

LOS siniestros propósitos de los maniobreros pueden ser frustrados, echándolos a rodar para dar paso al anhelo nacional de un cambio de situación en España, que nada tiene que ver con la artera engañifa de la maniobra que viene preparándose desde hace mucho tiempo. Para ello hace falta denunciar constantemente el carácter de esa maniobra, señalar con índice de fuego a quienes, en uno y otro lado, con máscaras y ropajes diferentes, se esfuerzan por realizarlo: a Prieto y a sus congéneres, a Martínez Barrio y los suyos, que temen, como Franco y la Falange, la explosión popular, y a ciertos líderes anarquistas que dan la espalda a los verdaderos sentimientos de los trabajadores de la C.N.T. y que tienen cartas en ese mismo juego sucio.

Es necesario esclarecer las conciencias confundidas por los maniobreros en su demagogia y sumisión, y crear un poderoso movimiento de unidad y de lucha, que conduzca a la integración de un Frente Nacional y de un gobierno provisional, capaz de encabezar el deseo nacional de liquidar el franquismo, recuperar la independencia nacional y restablecer la democracia. Interpretando ese deseo, los comunistas afirmamos que no hay ni puede haber otra salida a la crítica situación de España, que la de la unión nacional y la lucha que conduzca a un cambio real de la situación, acabando con el franquismo, sin permitirle que esconda sus crímenes y larga cauda de vergüenzas nacionales, en el falso oropel de una monarquía. Frente a la salida reaccionaria invitamos a luchar a todos los antifranquistas, a todos los demócratas, a todos los patriotas, por la salida democrática.

La situación en la República Democrática Alemana

En la pág. 4:

DECLARACION DEL C. C. DEL PARTIDO SOCIALISTA UNIFICADO DE ALEMANIA SOBRE LA SITUACION Y LAS TAREAS INMEDIATAS DEL PARTIDO

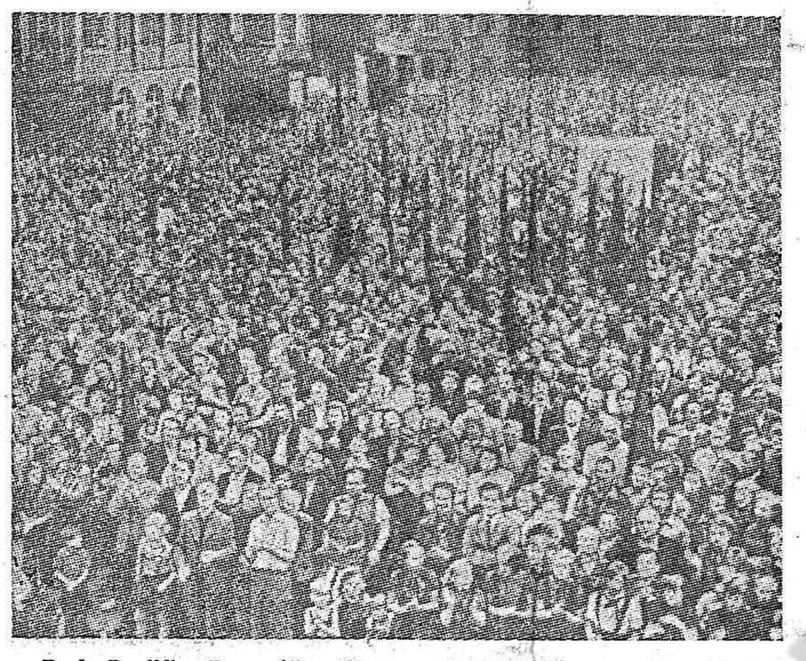

En la República Democrática Alemana se han celebrado concurridos mítines, en los que la población ha manifestado su fidelidad al Gobierno de la R.D.A. y ha expresado su indignada protesta por la provocación fascista en Berlín. En la foto: un mitin de la población de la cuidad de Halle

Las maniobras políticas de la Iglesia española

Poseedora de vastos medios para conocer el estado de ánimo de las masas la Iglesia española, una de las columnas del régimen franquista, se siente cada día más alarmada. Citemos algunas de las últimas muestras de esta creciente alarma.

"No cabe duda —confesaba atemorizado el obispo de Albacete, hace algunas semanas— que a nuestro alrededor se alza un contínuo clamoreo de las gentes de los pueblos que aspiran a un mundo mejor, que piden mayor igualdad en la distribución de los bienes materiales". No cabe duda, repetimos nosotros, que esta lamentación episcopal es una confirmación clarísima del auge de la protesta popular contra el franquismo, contra la explotación de los grandes capitalistas españoles. El obispo de Albacete proporciona así una nueva prueba del avance de nuestras ideas, en todo el país, confirmado en los mismos días por el obispo de Tenerife al reconocer que 'es inmensa la muchedumbre de los que... están llegando a una auténtica concepción materialista de la vida". "¡Estos suburbios paganos!" "¡Esa atracción que ejerce el comunismo!", clama "Eclesia".

Ante estas realidades, la Iglesia intensifica su trabajo político entre la clase obrera y el pueblo valiéndose de los sindicatos falangistas, a través de la HOAC, incrementando las misiones parroquiales en los suburbios, por cuantos medios en fin tienen a su alcance. De esta forma los jerarcas de la Iglesia pretenden frenar la radicalización de las masas, que se unan y luchen tras las posiciones políticas de nuestro Partido, pretenden canalizar su descontento hacia fórmulas antidemocráticas, contrarias a los intereses populares.

Las gestiones realizadas en los países americanos de habla española por uno de los más destacados dirigentes políticos de la Iglesia española, el obispo de Málaga y antiguo director de 'El Debate", Angel Herrera, no pueden ser más significativos. En Caracas, Herrera se ha entrevistado, entre otros, con los políticos catalanes Augusto y Carlos Pí y Suñer; en otros lugares ha sostenido igualmente conversaciones con otros dirigentes republicanos. ¿Para qué? Para expresarles la preocupación de

—Pasa a la Pág. 2 Col. 1a.—

Contra el terror y la represión franquistas

A las terribles condiciones de vida que imponen los verdugos franquistas a los presos antifranquistas del Penal de Burgos, se añade la brutal explotación de que quieren hacerles víctimas, en provecho de la canalla que dirige el Penal.

En esta infame labor se ha distinguido tiempo atrás el administrador del Penal. Este vil sujeto, que asumió la dirección durante un tiempo, propuso a los presos de la 9 Brigada, de oficio zapateros, que trabajaran a cuenta de la administración del Penal. Este grupo de presos, puso como condición que se les remunerase en iguales condiciones que a un obrero zapatero del exterior. El administrador accedió, pero a los pocos días intentó obligarles a trabajar a la pieza, pagándoles una cantidad irrisoria.

Los presos antifranquistas se negaron rotundamente a ser explotados por el negrero administrador. Este bicho, furioso por la resuelta actitud de los presos se vengó cobardemente encerrándoles en celdas de castigo. En ellas han permanecido, más de mes y medio, siendo víctimas de un trato inhumano, criminal, con graves quebrantos para su salud.

Casos de estos se están repitiendo en varias prisiones franquistas. Llamamos a todos los españoles honrados para que con su acción impidan que los chacales franquistas exploten criminalmente a los presos antifranquistas.

Llamamos a todos los españoles de corazón a luchar por un trato más humano para los presos. Ello será un paso más hacia adelante en la campaña POR LA AMNISTIA PARA TODOS LOS PRESOS POLITICOS Y SOCIALES.

¡LIBERTAD PARA SANTIAGO ALVAREZ!

Denunciamos la venganza criminal de los verdugos franquistas contra nuestro camarada Santiago Alvarez, al que niegan la libertad condicional a la que tiene derecho por el tiempo que lleva ya encarcelado.

No hay ningún motivo valedero para que los miserables franquistas se opongan a ella. Incluso el director del penal donde se halla actualmente nuestro camarada ha informado que a Santiago Alvarez ya le corresponde la libertad condicional.

La negativa de los franquistas a concedérsela prueba que quieren servirse de Santiago Alvarez, como de López Raimundo y de muchos otros antifranquistas encarcelados, como rehenes y tratar de frenar así la lucha de nuestro pueblo por la paz, la libertad y la independencia nacional.

Llamamos a todos los españoles de corazón a manifestar su enérgica protesta y a exigir que Santiago Alvarez sea puesto en libertad.

¡LIBERTAD PARA SANTIAGO ALVAREZ, LOPEZ RAIMUNDO Y TODOS LOS PRESOS ANTIFRANQUISTAS!

LOS FRANQUISTAS COMETEN UN NUEVO ASESINATO EN SEVILLA

Los verdugos franquistas prosiguen su criminal obra de represión, asesinando salvajemente a los patriotas que se oponen a su política de guerra y de miseria. Recientemente, en Sevilla, han "juzgado" en un Consejo de Guerra a un antifranquista, Florencio Martín, y le han fusilado.

¡Movilicemos a todo el pueblo para poner coto a tanto crimen franquista: ¡La acción unida de todos los españoles contra el terror puede y debe detener la mano de los verdugos franquistas! ¡BASTA YA DE CRIMENES! ¡ABAJO EL TERROR FRANQUISTA!

¡PROLETARIOS DE TODOS LOS PAISES UNIOS!

Mundo Obrero

ORGANO DEL COMITE CENTRAL DEL PARTIDO COMUNISTA DE ESPAÑA

Informa desde España

El pueblo catalán contra los los ocupantes yanquis

En lo que va de año han venido por dos veces a Barcelona unidades de la VI Flota de guerra norteamericana. En ambas ocasiones, los comunistas catalanes han alertado al pueblo de Barcelona sobre los verdaderos fines de la presencia de estos buques de guerra yanquis en nuestro puerto. Decenas de miles de octavillas han sido editadas denunciando la "visita" yanqui como la inspección por los altos mandos militares americanos de las bases de guerra que los miserables franquistas ponen a su disposición.

Durante esos días aparecieron numerosos letreros y carteles en diferentes puntos de la ciudad. En los árboles de las Ramblas, en los muros del Paralelo y del Borne, en el Paseo de Colón, en las puertas de los cines y de los teatros campeaba el grito patriótico que se escuchó en las calles de Barcelona en marzo de 1951: "¡Fuera de España los yanquis!".

Los franquistas habían instalado unas casetas donde se expendían billetes para visitar los barcos de guerra yanquis. En estas casetas apareceron pintados letreros, "Go home U.S.A.". Se ha dado el caso de que en uno de los lugares donde estaban escritos estos letreros en inglés, al día siguiente de su aparición habían traducido la inscripción inglesa y en nuestro buen idioma se leía debajo un flamante: "¡Yanqui vete a tu casa!".

El pueblo de Barcelona ha expresado de esta manera sus sentimientos patrióticos, su amor a la independencia de España, ha expresado igualmente su cólera contra los imperialistas yanquis y contra los vendepatrias franquistas.

Corresponsal.

"Cerdo, vete a escupir a tu casa!"

Por las ramblas barcelonesas paseaba un grupo de marinos yanquis, rumiando "chicle". Uno de ellos escupió el "chicle" que fué a caer en la pierna de una muchacha. Indignada ésta por la insolente acción del yanqui, se volvió colérica y le apostrofó airadamente: "¡Cerdo, vete a escupir a tu casa!".

Acertó a pasar en aquel momento un soldado español. Al ver la cólera de la joven le preguntó: "¿Le han molestado, señorita?" "Este tío guarro... Mire lo que me ha hecho" — y la chica le explicó lo sucedido. Se fué el soldado hacia el marino yanqui y allí mismo le propinó buena tanda de bofetadas. Se arremolinó la gente, que al conocer el caso se puso de parte del soldado, y comenzó a abuchear a los marinos yanquis. Asustados éstos ante el cariz que tomaba el asunto se dieron a la fuga sin más dilaciones. Los comentarios de la gente aprobaban calurosamente la digna actitud del soldado al tiempo que se indignaba por la insolencia de los yanquis.

Corresponsal.

En voz alta y airada

Así protesta y acusa ya nuestro pueblo en multitud de lugares y ocasiones. Un ejemplo de ello es lo que ocurre en esas colas que se forman en las calles de Madrid en irritada espera de autobuses, tranvías y trolebuses. ¿Qué vemos y oimos en ellas? ¡Una protesta colectiva e iracunda expresada en recia voz! ¿Contra quién? Los madrileños de las más diversas opiniones y condición social arremeten contra la Empresa Municipal de Transportes, contra esa nueva cueva de Alí Babá que es el Ayuntamiento franquista. Pero no se detienen ahí: apuntan más alto, acusan coléricamente al máximo responsable de las innúmeras calamidades que padecemos: el régimen franquista.

Esta protesta es tan fuerte que, en la calle, los franquistas se ven obligados casi siempre a callar ante ella, y, en sus periódicos, a registrarla pretendiendo justificar al régimen. Eso es lo que ha intentado "Pueblo" en un largo rosario de "disculpas" que remata esta asustada confesión: "El público lleva mucho más allá de la Empresa Municipal de Transportes el capítulo de responsabilidades".

Lo que vemos y oimos en esas colas confirma, pues, dos cosas importantes: que el pueblo protesta cada día más abierta y resueltamente y que su protesta ya disparada certeramente contra el franquismo. A los comunistas nos corresponde con nuestra actividad política entre todos los sectores de la población elevar estas protestas populares, darles organización y dirección para que se transformen, en la proporción que en cada caso permitan las circunstancias y el estado de ánimo del pueblo, en protestas organizadas, en acciones de masas por los intereses y las reivindicaciones populares, en duros golpes asestados a la tiranía franquista.

Cuando Prieto hace demagogia para continuar maniobrando

EL discurso pronunciado recientemente por Indalecio Prieto, del que hemos examinado algunos aspectos en nuestro número de la semana anterior, es una buena demostración de cómo los jefes socialistas de derecha tratan de encubrir con una fraseología pseudodemocrática su miserable labor de agentes del imperialismo en el terreno internacional, y nacionalmente en el país donde actúan, para continuar jugando su papel de encarnizados enemigos de la clase obrera y el pueblo y facilitar los planes de guerra de los imperialistas norteamericanos.

Así, cuando los hechos han mostrado y están mostrando reiterada y brutalmente, lo que ya para nadie es un secreto, el carácter agresivo del llamado Pacto del Atlántico que encadena a una serie de países al dispositivo de guerra de los yanquis, atenta seriamente a la soberanía nacional de cada uno de ellos y es utilizado por los imperialistas para su política de saqueo y rapiña en el terreno económico, el señor Prieto, invocando a la democracia y a la civilización, tiene el cinismo de cantar, a estas alturas, las excelencias de dicho Pacto que "se suscribió —dice— para defender los principios democráticos, las libertades individuales y el reinado del derecho". Y tratando de velar por la virginidad y pureza de ese instrumento de guerra y de opresión de pueblos, advierte a Eisenhower que es un mal negocio para su propaganda el admitir en ese Pacto a un dictador como Franco, pero que otra cosa sería si a un "demócrata" como él se le encargase de uncir al pueblo español al carro de la guerra de los imperialistas.

Por ese camino, Prieto también trata de lavar de toda culpa, falsificando groseramente los hechos, a los gobiernos reaccionarios vasallos de Washington que secundan servilmente sus preparativos de guerra, y no tiene empacho alguno en afirmar que los gobiernos de Inglaterra, Francia e Italia se han negado al establecimiento de bases atómicas norteamericanas en sus respectivos países. La falsedad de tales afirmaciones es tan evidente que basta con recordar las declaraciones de un compadre de Prieto, Mr. Attle, quien reconoció ante el Parlamento en 1950, que ya en esa fecha se hallaban en Inglaterra 180 bombarderos de largo alcance y 10,000 soldados norteamericanos; cifras que han ido elevándose y que en abril de 1952 alcanzaban a más de 450 aviones y 30,000 soldados en las 26 bases aéreas puestas a disposición de los yanquis. Y lo mismo está ocurirendo en Francia y en Italia donde es cada día mayor el número de bases norteamericanas.

Prieto oculta conscientemente el papel y la lucha de los trabajadores y los pueblos contra los invasores norteamericanos y su creciente resistencia a ser arrastrados a la guerra y a dejarse colonizar, lo que determina las dificultades de los imperialistas para la realización de sus planes agresivos, y deformando burdamente la realidad trata de presentar como "patriotas" y "defensores" de la independencia nacional a politicastros burgueses, reaccionarios y vendidos; este es el papel que le está reservado a los dirigentes traidores de la llamada Internacional Socialista: deslizar al capitalismo en quiebra, ayudarlo en sus preparativos de guerra, engañar y confundir a las masas para desarmarlas y frenar su espíritu de lucha.

También les está encomendada, y en lugar importante, la sucia tarea de provocadores contra la Unión Soviética y los países de democracia popular, y Prieto se esfuerza por demostrar que también en este terreno cumple lo mejor posible los deseos de los imperialistas. En su discurso, recuerda varias veces a Eisenhower sus declaraciones y propósitos de "independizar a los países de Europa oriental", es decir, de imponer en ellos de nuevo por la fuerza de las armas, el régimen capitalista, de arrebatar a esos pueblos una vida libre y feliz para trocarla por la explotación, la miseria y la esclavitud, aunque Prieto no puede por menos de reconocer con cierta amargura que "la empresa es difícil y está llena de riesgos" para los imperialistas. Ahora bien, recordándoles, por si acaso lo olvidaban, que esos objetivos "liberadores" forman parte de sus planes de agresión, este viejo provocador los califica de inconsecuentes diciendo que no comprende por qué no piensan hacer lo mismo con otra dictadura, la de Franco, operación que ofrece menos riesgos para ellos. Lo que es una declaración explícita por su parte de que aceptaría con todo agrado la intervención armada de los Estados Unidos en España; eso es lo que pide en fin de cuentas, para entrar él detrás de las bayonetas yanquis en una carroza "made in USA", dispuesto a servir dócilmente, como un pelele atlántico más, los planes de guerra de los imperialistas.

x x x

Es muy significativo el hecho de que en el discurso de Prieto no haya ni una sola palabra, ni la menor alusión, a las maniobras con vistas a una posible restauración monárquica, a un cambio de fachada con el que se trataría de ensanchar la cada vez más reducida base del franquismo y prolongar la dominación fas-

—Pasa a la Pág. 2 Col. 3a.—

GRAN MITIN DE UNIDAD ANTIFRANQUISTA

En conmemoración del 18 de Julio de 1936

POR LA PAZ, LA INDEPENDENCIA NACIONAL Y LA DEMOCRACIA

Organizado por la Casa de España Republicana

VIERNES 17 DE JULIO A LAS OCHO DE LA NOCHE

TEATRO DE LOS TELEFONISTAS

Villalongin 50

Intervendrán:

Lic. ANTONIO RAMOS ESPINOS
JOAQUIN ABELLA
JOSE MARIA FRANCES
Dr. VICENTE SARMIENTO
JOSE DIEGUEZ
Dr. HONORATO DE CASTRO

Presidirá: Dr. JOSE GIRAL

Españoles: asistid a este mitin de unidad republicana y antifranquista

España en el Congreso Mundial de Mujeres

Entrevista con las delegadas de las mujeres españolas residentes en México

Como ya conocen nuestros lectores, en los días 5 al 11 de junio pasado, se ha celebrado en Copenhague, Dinamarca, el Congreso Mundial de Mujeres, importante acontecimiento en la lucha de las mujeres de todo el mundo por los derechos de la mujer, por la defensa de la paz y por la defensa de la infancia. El Congreso ha representado a centenares de millones de mujeres de todas partes, y su común voluntad y propósito de luchar por la paz.

En el Congreso estuvieron representadas las mujeres españolas. Una delegación compuesta por diez mujeres, entre las cuales figuraban dos delegadas designadas por las residentes en México, expresaba la participación de las mujeres de España en los grandes y nobles objetivos de las mujeres de todo el mundo. Al lado de las demás delegadas, laboraron por ellos.

La Unión de Mujeres Españolas en México realizó una activa movilización y consiguió con tenaz esfuerzo, enviar al Congreso a su presidenta, Amelia Martín, y a la directora de la revista "Mujeres Españolas",

—Pasa a la Pág. 2 Col. 5a.—

(c) Ministerio de Cultura 2005

En el albañal de la provocación

Las denuncias concretas hechas por el Partido Comunista y por el Partido Socialista Unificado de Cataluña, desenmascarando como un agente policíaco a ese vil sujeto llamado Juan Comorera, tienen confirmación cada día.

Comorera se halla en Barcelona desde hace algún tiempo actuando bajo la dirección de la policía francesa y de la policía franquista. Fué enviado por la policía francesa a Barcelona, previamente de acuerdo con la policía de Franco, cuando aquella vió que estaba desenmascarado en Francia y que a dicho sujeto le había fallado el golpe criminal, preparado con alevosía desde hacía tiempo, de apoderarse del PSUC.

En Barcelona, barnizado de "resistente" Comorera lleva a cabo la infame labor de facilitar a los chacales policíacos franquistas la pista de los militantes del PSU, de ayudar a la policía franquista a descubrir las organizaciones del PSU.

El traidor Comorera recibe frecuentemente en Barcelona visitas de agentes especiales de la policía francesa, llegados de París, que se encargan de examinar su actividad y darle instrucciones. Algunos planes de provocación, preparados por los servcios policíacos franceses y americanos, contra los comunistas españoles y catalanes emigrados en Francia, han sido fraguados con la participación de Comorera.

El papelucho inmundo y provocador que publica Comorera, para continuar su labor de sorprender a militantes del PSU, como también para engañar a otros antifranquistas que aún no conocen la canallesca actividad policíaca que realiza este reptil, está hecho con medios proporcionados por ciertos servicios franceses en Barcelona, los cuales llegan a facilitar hasta la distribución. Ese papelucho es un cepo para cazar a obreros revolucionarios, a militantes comunistas, y a otros antifranquistas y entregarlos a la policía francesa cuando se trata de emigrados y a la policía franquista cuando se refiere a luchadores que combaten en Cataluña.

Ese "gesto" de anunciar a bombo y platillos su estancia en Barcelona, sirve igualmente, para abrir aún más los ojos de nuestros camaradas y de todos los antifranquistas, sobre la repugnante misión del canalla Comorera.

Hechos como estos que denunciamos deben de agudizar aún más la vigilancia de todos los militantes del PSU, de todos los camaradas y otros antifranquistas para ponerlos en guardia y que no sean sorprendidos por nuevos golpes de la jauría de asesinos de Quintela, Polo, etc.; y deben servirles para arreciar en el desenmascaramiento ante todos los trabajadores y ante el pueblo del traidor Comorera como un Judas que trabaja al servicio de la policía francesa y de la policía franquista.

(De "Mundo Obrero")

Entusiasmo de los jóvenes españoles en México ante el IV Festival Mundial de la Juventud y los Estudiantes

Los jóvenes españoles en México, impulsados por la dirección y el ejemplo de la Juventud Socialista Unificada de España, trabajan activamente y con gran entusiasmo en la preparación del IV Festival Mundial de la Juventud y de los Estudiantes por la Paz y la Amistad que se celebrará en la ciudad de Bucarest del 2 al 16 del próximo mes de agosto.

Difusión del Llamamiento

El Llamamiento hecho por el Comité Preparatorio del IV Festival se está difundiendo profusamente entre los jóvenes españoles de las escuelas, universidades, centros deportivos y barriadas. El medio empleado, con acierto, es la distribución de una hoja en la que, junto al Llamamiento, va impresa una solicitud de opinión a los jóvenes sobre el festival y que está siendo llenada con interés. Un numeroso grupo juvenil español, ha enviado su adhesión desde Veracruz.

Con el mismo objeto se están promoviendo reuniones en las escuelas y demás lugares de concentración de jóvenes españoles para la preparación de su participación en los actos artísticos y deportivos organizados y en las que se discuten aspectos vitales para el futuro de la juventud española, como son la defensa activa de la paz y su unidad en la lucha antifranquista, siendo unánime la resolución de los jóvenes en este sentido. Como conclusión de estas reuniones se celebrará una Conferencia de la juventud española en México sobre la base de la Convocatoria del Festival y para abordar el cumplimiento de los deberes de los jóvenes españoles en México ante los peligros que amenazan a España, por su independencia escional y soberanía, por la paz.

III Juegos Deportivos de la Juventud Española en México

Para asegurar el mayor éxito en la organización y desarrollo de los III Juegos Deportivos de la Juventud Española, se ha constituído el Comité organizador de los mismos. Los Juegos ya se están celebrando y en las competencias participan centenares de jóvenes de las más diversas ideologías demostrando elocuentemente que es mucho más lo que une a los jóvenes españoles que lo que les separa y que nada podrá impedir su necesaria convivencia.

En los III Juegos se han incluído competencias de futbol, con más de 90 jóvenes inscritos: de volibol, basquetbol, pruebas de campo y pista, etc. En total se calcula en 350 jóvenes, muchachos y muchachas, los que tomarán parte en los distintos eventos deportivos organizados.

Participación artística y cultural

Entre los jóvenes artistas españoles existe un magnífico espíritu de colaboración con el **IV Festival Mundial de la Juventud y los estudiantes.** Está abierto un concurso para enviar a Bucarest las mejores aportaciones. De lo creado por los jóvenes pintores ya han sido seleccionadas 15 obras de Mary Martín, Vicente Rojo y Ruy Renau.

La juventud española se dispone a enviar a Bucarest a tres delegados al IV Festival, contando para ello con la ayuda del Comité Organizador del Festival, pero trabajando con gran entusiasmo en la recaudación de los fondos que haga posible su envío.

En todas las actividades relacionadas con la preparación del festival, los jóvenes desarrollan una reñida emulación, existiendo un banderín de honor para el grupo que más se destaque en el cumplimiento general de todas las tareas.

Igualmente relacionados con la preparación del Festival, los jóvenes españoles han organizado diversos festivales artísticos con la participación de cuadros escénicos, grupos de baile, coros, etc., todos ellos integrados por jóvenes españoles y de los que el primero se celebrará el próximo domingo 12 de julio, según el programa que se publica en esta misma página.

LAS MANIOBRAS POLITICAS

—Viene de la Primera Plana—

las clases dominantes españolas ante el crecimiento de la influencia comunista en las masas y pedirles una colaboración directa con la reacción española, con el régimen franquista. Los esfuerzos que los jerarcas de la Iglesia realizan en este sentido son tan evidentes que en la última Conferencia de Metropolitanos Españoles estos han decidido crear una "Comisión Episcopal para los emigrados españoles", es decir para el trabajo de captación entre los exiliados republicanos, para intentar empujarlos al sometimiento al franquismo.

Toda esta actividad de la Iglesia española persigue un propósito inmediato: apuntalar el vacilante régimen franquista hasta donde sea posible. Más la Iglesia no se hace al respecto ninguna ilusión. Sabe que el franquismo es un condenado en espera de la ejecución de la sentencia. Y se prepara, dispone sus fuerzas y cuantas puede reunir a su alrededor, para intentar lograr que cuando llegue la hora del inevitable fin de Franco todo se reduzca a leves cambios de fachada y quede intacto el dominio de las fuerzas reaccionarias entre las que ella se cuenta.

Alertamos a nuestro pueblo y con él a los católicos españoles, víctimas en su mayoría, como el resto de sus compatriotas, de la dominación franquista y amenazados también por esa guerra monstruosa en cuya preparación el Vaticano, y en lo que se refiere a nuestro país los altos jerarcas de la Iglesia, desempeñan tan importante y tenebroso papel. La Iglesia española es una de las fuerzas reaccionarias que más peligrosamente maniobran por apartar al pueblo de la verdadera solución a los indecibles males que padece. Esa solución sólo está en la restauración de la República, en un régimen que devuelva a España las libertades democráticas y su independencia nacional, que dé pan al pueblo, asegure la convivencia entre los españoles e impida que España sea arrastrada a la guerra.

Más tal solución puede ser frustrada si no hay una fuerza capaz de hacerla posible, capaz de imponerla.

Tal fuerza está en la constitución del Frente Nacional Antifranquista en el cual se unan la clase obrera, las fuerzas democráticas y todos los españoles que anhelan alcanzar los objetivos anteriormente bosquejados a grandes trazos.

En cuanto a nosotros, los comunistas, maniobras como las que comentamos nos confirman cuán infatigablemente debemos trabajar por presentar en todos los lugares de trabajo, en barriadas y pueblos, en todas partes, la solución verdadera y por unir y organizar al pueblo y a los patriotas para conseguirla.

Los españoles en la lucha por la paz

URUGUAY

Los españoles que residen en el Uruguay, continúan trabajando en favor de la paz, con entusiasmo creciente. A continuación reseñamos sus actividades más salientes en el pasado mes de julio.

Bajo la presidencia del doctor José Bergamin se reunió **la Junta Directiva de la Comisión de la Paz** para informar de la marcha de su trabajo. En ella se tomaron acuerdos importantes destinados a acrecentar el movimiento de la paz entre nuestros compatriotas. Se aprobó el plan de un ciclo de conferencias, siguiendo las normas dadas por el Consejo Mundial de la Paz, a las que se invitará a tomar parte a los intelectuales uruguayos.

La Comisión de la Paz, con la ayuda de los partidarios de la paz del barrio del Cerro, **organizó un gran festival** artístico en el cine Apolo, en el que proyectaron entre otras, películas de la guerra bacteriológica en Corea, y actuaron destacados artistas. Habló en ese acto, María Albacete, tesorera de la Comisión de la Paz. En sus palabras señaló la importancia de que todos los españoles se unan por la causa común de la paz y la independencia de España.

Los partidarios de la paz del barrio del Cerrito de la Victoria iniciaron los trabajos preparatorios para celebrar otro festival artístico donde también se exhibirán películas sobre la guerra de Corea y una del Congreso Español de la Paz en México. También están difundiendo ampliamente el periódico "España y la Paz". Con estos trabajos se proponen ampliar el número de españoles que tomen parte activa en la lucha por la paz.

En los barrios de Capurro y Aires Puros, **están organizando actos por la paz**, en los que también se proyectarán películas de los horrores de la guerra de Corea.

Está aumentado el número de españoles que leen "España y la Paz", porque este periódico refleja su gran anhelo de paz. En el triunfo de la causa de la paz, ven los españoles la bancarrota del franquismo y la liberación de España. Solamente en unos días **15 compatriotas más se suscribieron a ese periódico**, y en la preparación del acto del cine Apolo **se vendieron decenas de ejemplares.** Para dar un mayor impulso a la difusión de este periódico el Secretariado de la Comisión de la Paz celebró una importante reunión con amigos y lectores de "España y la Paz".

CUBA

En una reciente **reunión de la Comisión Española de la Paz del Centro de La Habana**, su presidente informó sobre la actividad desarrollada por los españoles partidarios de la paz y señaló la necesidad y la posibilidad de intensificar el trabajo entre los compatriotas.

Los españoles partidarios de la paz están visitando a todos los compatriotas entablando con ellos discusiones en torno a los problemas de la paz. En estas visitas están **difundiendo ampliamente el periódico "España y la Paz". Además, recogieron firmas en 17 cartas dirigidas al doctor José Giral**, expresando el apoyo de los españoles a la actuación patriótica y ejemplar del Consejo Español de la Paz. También han enviado esos compatriotas cartas a la ONU pidiendo la inmediata firma de un armisticio justo en Corea. Una de estas cartas está suscrita por 15 comerciantes españoles.

He aquí algunos párrafos de la carta que un numeroso grupo de asociados del Centro Asturiano de La Habana ha dirigido al Secretario General de la O.N.U.:

"Nadie mejor que los españoles conocen el horror de la guerra y el dolor que significa, ver morir a sus hijos ametrallados bárbaramente por desalmadas gentes...

"Consideramos criminal lo que se hace en Corea e indiscutible el derecho que el pueblo coreano tiene de darse el régimen de gobierno que desee, decidiendo libremente sus destinos.

"A fin de evitar al mundo los horrores de una nueva guerra, le pedimos que haga cuanto sea necesario para que las Naciones Unidas, atiendan al llamado de la Comisión Especial, designada por el Congreso de los Pueblos por la Paz, en el sentido de lograr una reunión de las cinco grandes potencias, Estados Unidos, Inglaterra, la República Popular China, Francia y la Unión Soviética, en la que habrían de estudiarse, y, sin duda resolverse, las diferencias existentes entre los diversos países".

1er. Festival Artístico de la Juventud Española

organizado por el

CLUB "EUGENIO MESON" DE LA J. S. U. DE ESPAÑA EN MEXICO

Domingo 12 de julio a las 6 p.m. en la Sala de la Casa de Francia Nazas núm. 43

PROGRAMA

BAILES REGIONALES ESPAÑOLES

Por un grupo de jóvenes del Instituto "Luis Vives"

"LOS MILAGROS DEL JORNAL"

Sainete de Arniches, por el Cuadro Artístico "García Lorca"

"PETICION DE MANO"

De Chejov, por el Cuadro Artístico "Antonio Machado"

ACTUACION DEL CORO DEL CLUB "EUGENIO MESON", de la J.S.U.

"LOS HABLADORES"

de Miguel de Cervantes, por el Cuadro Artístico de la F.U.E. "El Tinglado"

España en el Congreso...

—Viene de la Primera Plana—

Luisa Redondo. En esta movilización en torno al Congreso se logró interesar, por la amplitud de su programa y la justeza del llamamiento que lo convocó, no sólo a las afiliadas a la Unión de Mujeres, sino a amplios sectores no organizados en la misma.

A su regreso de Copenhague hemos celebrado una entrevista con las delegadas españolas que partieron de México, y ellas trasladan a nuestras columnas, y así a todos nuestros lectores, el vivo entusiasmo y la gran trascendencia del acontecimiento internacional en el que tuvieron oportunidad de participar, y cuyos acuerdos serviran de arma potente para las luchas de las mujeres españolas bajo el franquismo, y de todo el pueblo en su conjunto.

CARACTER DEL CONGRESO

Nos reunimos con Amelia Martín y con Luisa Redondo, cuyas palabras conservan la emoción que animó el Congreso de Copenhague. Queremos saber primero su opinión sobre el carácter del Congreso, y la importancia que de ello se deduce. Cuando formulamos la pregunta, la presidenta de la Unión de Mujeres Españolas en México, responde con precisión:

—Este Congreso ha tenido una importancia excepcional. Ha movilizado la conciencia de las mujeres de 70 países, despertando un gran espíritu para incorporar a grandes núcleos de todo el mundo al movimiento consciente para defender los derechos de las mujeres y agruparlas para sostener activamente la paz.

—Quiero destacar —continuó diciéndonos— que en el Congreso estaban representados 14 países no adheridos a la Federación Democrática Internacional de Mujeres e incluso en las delegaciones de países que cuentan con organizaciones incorporadas a este gran movimiento se incluían representaciones de agrupaciones femeninas independientes. Tal es el caso, entre otros, de Inglaterra, Norteamérica y Egipto. Una gran manifestación de unidad, que demuestra que las mujeres del mundo se integran en esta lucha, que independientemente de sus diferentes ideologías, políticas, procedencia social, religión, nacionalidad, cuando se trate de sus intereses como mujeres trabajadoras y de expresar su anhelo de paz".

—¿Quiere referirnos algunas expresiones concretas de la amplitud de esa unidad? —preguntamos a Amelia Martín.

—Un hecho interesante —responde— es el de que en el Congreso, a pesar de los inconvenientes puestos por los gobiernos de los países capitalistas a la celebración del mismo, estaban representantes de los países coloniales y oprimidos. Allí vimos a las mujeres de Rodesia, Guinea, Madagascar, Argelia, Túnez, junto a las delegaciones de Francia, Inglaterra Norteamérica. Asia dió una numerosísima aportación. Viet Nam, Málaca y Corea enviaron delegaciones que se quedaron en el camino, porque los gobiernos de los llamados países "democráticos" no las dejaron pasar por sus territorios. No llegaron a Copenhague esas mujeres, pero enviaron y llegaron sus mensajes, que fueron acogidos con el mayor entusiasmo por todas las delegadas.

EMOCIONANTE DESARROLLO DEL CONGRESO

Cuando interrogamos sobre el desarrollo del Congreso, Amelia Martín dice:

—Quiero señalar que las sesiones del Congreso se desarrollaron en un ambiente de fraternidad lleno de emoción. Como demostración del deseo de paz y de confraternidad de las mujeres de todos los países, la declaración de las representantes de las mujeres de Corea, fué leída por una de las delegadas de los Estados Unidos.

Sobre el mismo aspecto, Luisa Redondo señala:

—Es también interesante indicar que las decisiones del Congreso se tomaron, una vez estudiadas en las distintas comisiones, por unanimidad, y que reflejaban el sentir de las diferentes opiniones expresadas, lo mismo en las sesiones plenarias, que en las reuniones de trabajo.

—En el Congreso —añade ahora Amelia— presidió una absoluta libertad en las exposiciones de los diferentes puntos de vista propios de cada delegación y de cada delegada. Los debates, dentro de las posibilidades de tiempo, —sólo duró cinco días el Congreso— fueron amplios. Todas sacamos la impresión de que el Congreso hubiera debido durar más tiempo. En las discusiones hubo una absoluta igualdad, no sólo de derechos sino de consideración, entre las adheridas a la Federación Democrática Internacional de Mujeres y las no adheridas, entre las que había no únicamente representantes de organizaciones femeninas, sino también destacadas personalidades individuales".

LA DELEGACION ESPAñOLA

Nuestras entrevistadas nos explican la composición de la delegación española, que comprendía representaciones de mujeres residentes en Argentina, Cuba, Uruguay, Venezuela, Francia y México. En total diez mujeres: intelectuales, obreras y amas de casa; republicanas, socialistas, comunistas, sin partido, mujeres procedentes de la vieja colonia y otras representantes de la emigración republicana. Es decir, una auténtica y amplia expresión de la unidad de la mujer española en la defensa de sus derechos, de la independencia patria y de la paz; de la comunidad de intereses de las mujeres de nuestro país.

—Desgraciadamente —precisa Amelia Martín— no pudieron llegar delegadas del interior de España. Pero la mujer que en nuestra patria lucha contra el franquismo estuvo presente porque al Congreso nos llegaron muchas cartas del interior, con decenas de firmas. La que elegimos para que allí se leyera tenía 36 firmas. Quiero señalar que, como homenaje al heroísmo de nuestras compatriotas, fué la delegada de China quien la leyó. Todas las asistentes la oyeron de pie. Fué para nosotras un momento de gran emoción pues nos demostró cómo está arraigada en todos los pueblos del mundo la solidaridad con la lucha del pueblo español por su libertad e independencia.

En seguida nos informa Luisa que contestando a esas cartas, la delegación española se dirigió por radio, en dos emisiones, a las mujeres del interior. Y luego nos explica que continuamente se acercaban delegaciones a hacer patente su adhesión a la causa del pueblo español.

—Antes de llegar Amelia —nos dice— vinieron a saludarnos las mujeres soviéticas, quienes nos expresaron solidaridad con nuestra lucha y su preocupación constante por ayudar al pueblo español. Fueron emocionantes sus palabras: "Hermanas españolas: las mujeres soviéticas estamos con vosotras". Las delegadas australianas hicieron constar que todas ellas habían recogido miles de firmas pidiendo la libertad de López Raimundo y de todos los presos antifranquistas, y que una sola de ellas había conseguido más de 3.000 firmas.

Respecto al trabajo de la delegación, Amelia Martín nos expuso cómo todas sus integrantes fueron incorporadas al trabajo, interviniendo por acuerdo del Congreso, Anita Rivas y Luisa Redondo, respectivamente, en las comisiones de redacción del Llamamiento y de la Declaración de Derechos de la Mujer.

Luisa Redondo añadió, por su parte, que Amelia formó parte del presidium en representación de España, y que ocupó la vicepresidencia de una de las sesiones plenarias.

—Otro momento de gran emoción para nosotras —prosigue Luisa— fué cuando, con gran entusiasmo y por unanimidad, fué reelegida Vicepresidenta de la Federación Democrática Internacional de Mujeres, nuestra querida camarada Dolores Ibárruri. Toda la delegación española quiere conocer que por razones de salud no podía asistir al Congreso, acordó enviarle un cariñoso saludo que expresara nuestra confianza en su dirección y guía.

(El texto de ese saludo ya ha sido publicado por ESPAÑA POPULAR).

EL CONGRESO, UNA GRAN AYUDA

Antes de acabar nuestra conversación con las delegadas que partieron de México, recibimos de ellas un resumen de sus impresiones, que Amelia Martín nos expone con estas palabras:

—El Congreso ha supuesto una importantísima ayuda para el trabajo de la mujer española. Nos anima a continuar con las normas de los grandes documentos aprobados en él y nos señala el compromiso de extender nuestra acción a todas las mujeres, aunque no pertenezcan a la organización, cualquiera que sea su procedencia o condición social. Ha sido una experiencia alentadora para la Unión de Mujeres Españolas en México, la presencia en nuestra delegación de compatriotas de la vieja emigración española en países de América Latina, madres de familia, que tienen presente en todo momento sus obligaciones para con la patria aherrojada por Franco y el imperialismo anglosajón.

Nos retiramos de la entrevista con la viva y comprobada impresión de que las delegadas de mujeres españolas residentes en México, regresan animadas de una decidida voluntad de trabajo. Los acuerdos y documentos del Congreso, que ya han sido publicados por ESPAÑA POPULAR, que serán constantemente propagados, servirán de arma potente en el desarrollo de la conciencia de la mujer española, que siempre ha estado vinculada a las luchas de nuestro pueblo y ha sabido cumplir con sus deberes de patriota. Se inicia una nueva etapa de trabajo que, con las más amplias perspectivas, en el cual habrán de ser ganadas nuevas voluntades decididas para la lucha por la paz, la independencia nacional, el derrocamiento del franquismo y la democracia para España.

Nuevas Adhesiones al Llamamiento por un Frente Nacional Antifranquista

VENEZUELA

Dr. José Giral.
México, D. F.

Distinguido compatriota:

Ha llegado a nosotros, españoles de diversas ideologías residentes en Venezuela, el Llamamiento por un Frente Nacional Antifranquista, encabezado por usted, al cual hacemos llegar nuestro completo apoyo y adhesión.

Hoy, cuando el imperialismo norteamericano abraza a Franco y se apodera de nuestra patria para sus fines guerreros, consideramos que es más necesaria que nunca la unión de todos los españoles que sienten y aman a su patria. No permitamos que Franco y su camarilla arrastren a España a la guerra que preparan sus amos, en la que sería la primera en sufrir las consecuencias.

Con la unidad de todos los antifranquistas y patriotas podemos acabar con el franquismo, como lo demostraron las huelgas de Barcelona, donde una sola ciudad hizo temblar al régimen.

¡Viva el Frente Nacional Antifranquista!

Firmado: **Pedro Mochete, Manolita Velo, Juan Sabaté, Jesús Martínez, Ricardo Ballesteros, Jovita Pérez...** siguen las firmas hasta el número de 15.

x x x

De Venezuela se han recibido también tres pliegos de adhesión al Llamamiento por un Frente Nacional Antifranquista, con 16 firmas, en uno de los cuales se declara:

"Al dar nuestra adhesión al Llamamiento por un Frente Nacional Antifranquista reconocemos que es el único camino que puede conducirnos a la liberación de nuestra querida patria, para salvarla de la situación de hambre y de terror a que la ha llevado el régimen de oprobio del mil veces maldito Franco.

Reconocemos, que sólo la unión de los españoles que se encuentran dentro y fuera de la patria en un Frente Nacional, puede impedir la entrega de España para la guerra, y al impedirlo, salvaremos a nuestro país de la ruina y la destrucción de que está amenazada, y de la muerte a centenares de miles de nuestros hermanos".

Cuando Prieto hace demagogia para continuar...

—Viene de la Primera Plana—

cista en nuestro país. Problema que está al orden del día, ante la crisis insoluble en que se debate el régimen, y que adquiere expresiones públicas como son la reciente entrevista del almirante Moreno, ministro de Franco, con el pretendiente don Juan en Londres; el haber sido designada una comisión especial para resolver los problemas "jurídicos" inherentes a la restauración, de la que forman parte Fernández Cuesta y otros capitostes falangistas; la publicación en la prensa franquista de noticias en las que se habla abiertamente de la posibilidad de una restauración monárquica, y el regreso a España a finales del mes pasado de Gil Robles, consejero político del pretendiente.

Claro está que Prieto cuando pronunció su discurso conocía estos hechos, y algunos más, sobre las maniobras para una restauración monárquica. Sin embargo, escamoteó de su discurso tan importante problema, precisamente para facilitar el desarrollo de las intrigas y maniobras en las que él, como Trifón, Araquistain y otros jefes socialistas de derecha está implicado, para adormecer la vigilancia de las masas haciéndoles creer que el peligro no existe, para impedir que los trabajadores socialistas luchen unidos con sus hermanos de clase, comunistas y cenetistas, junto al pueblo, contra los criminales designios de los imperialistas y de la reacción española.

Ese silencio, demostrativo de complicidad para facilitar la maniobra, es la expresión de la política de "manos libres" para pactar con quien sea y como sea, aprobada en el V Congreso del PSOE celebrado el año pasado, y forma parte de la disposición a colaborar con monárquicos y falangistas expuesta abiertamente por Araquistain y Trifón Gómez. Es oportuno recordar que éste afirmó en su discurso del 31 de enero en México: "...los socialistas españoles estamos dispuestos a ocupar nuestro puesto sin repugnar el lugar que las nuevas circunstancias puedan depararnos".

Maniobra, como se denuncia por el C. C. del Partido Comunista de España en su Llamamiento del 1o. de Mayo, con la que **"Se trata de cubrir el régimen fascista del general Franco con una fachada monárquica, para que los planes de los yanquis de incorporación de España al "Ejército Europeo" y a la ONU, puedan realizarse con menos dificultades, esgrimiendo el capcioso argumento de que España no es fascista sino monárquica".**

Sin embargo, en este discurso de Prieto como en el anterior, no importa que no se haya referido concretamente a una posible restauración monárquica, hay un problema que presentado por él desde otro ángulo que lo han hecho Trifón y Araquistain, demuestra claramente su complicidad con la maniobra. Lo que indica también que no está excluído asistamos en el futuro a un reparto de papeles, y ya hay algunos síntomas de ello, en el que Prieto deje que sean sus otros compadres y no él, para no quemarse demasiado pronto, quienes expongan más abiertamente sus posiciones capituladoras y de traición.

¿Qué significa la reiteración en los dos discursos de Prieto de frases como las siguientes: "en tratos con Franco para nada... Con Franco, no?" Afirmaciones que, por otro lado, no son nuevas en ellos y que las encontramos, por ejemplo, en el editorial de "Adelante" del 1o. de noviembre del año pasado, bajo el título de "Sólo hay un franquista: Franco", y en el que se dicen entre otras cosas: "Lo único que supervive del franquismo es Franco... Franco es el responsable directo de todo cuanto acontece en España... sólo eliminando a Franco, como cuestión previa, tiene remedio el problema español".

Para estos señores, que pretenden hacerse pasar por "antifranquistas", y que como Prieto hacen demagogia para la galería gritando "Franco, no", se trata simplemente de la sustitución de un hombre; no de destruir el régimen franquista con todo lo que él representa, por la lucha unida de las masas, estableciendo un régimen verdaderamente democrático apoyado en la clase obrera y en el pueblo, sino del cambio de una persona. Ahí está precisamente el fondo de la maniobra encaminada a una restauración monárquica, para con otra etiqueta conservar las esencias fascistas del régimen y ampliar su base de sustentación, continuar la explotación despiadada de los trabajadores y la negación de toda libertad, y para llevar adelante los planes de guerra de los imperialistas. En ese sentido están orientados los esfuerzos de las castas dominantes españolas y de los norteamericanos de acuerdo con el propio Franco. En esa misma línea están las recientes declaraciones de los jerarcas falangistas en que, preparándose para un cambio, hablan de él afirmando que en tales circunstancias el "movimiento", esto es la Falange, habría de ser también el puntal de la nueva situación.

Y la conclusión lógica de ese "Con Franco, nada" en boca de Prieto —a cuyas consecuencias finales no llega él para no descubrir demasiado su juego— es que retirado Franco del primer plano, no importa que se tratase simplemente de un cambio de fachada, los jefes socialistas de derecha estarían dispuestos a colaborar lealmente en la nueva situación, ya que habría desaparecido lo que ellos presentan hoy como el único obstáculo.

Lo que confirma plenamente las apreciaciones del C. C. del Partido Comunista en el sentido de que **"La actual política de los dirigentes socialistas y de algunos anarquistas muestra que la burguesía y los terratenientes españoles han encontrado lo que necesitaban en estas sentes, que, habiendo perdido totalmente su sentido de clase y su dignidad de demócratas y de socialistas, están dispuestas a allanar el camino a la burguesía y a los terratenientes en la consumación de sus planes antidemocráticos y antiespañoles..."**

x x x

Afirmando que el pueblo español está "mudo y ausente", lo que utiliza para otorgarse a sí mismo el encargo de hablar en su nombre y presentar humildemente algunas observaciones a la consideración de los imperialistas norteamericanos (advirtiéndoles de que corren el peligro de que el proletariado se entregue en masa al comunismo), Indalecio Prieto no ofrece ninguna perspectiva, ninguna salida a la situación, ni una sola llamada a la protesta y a la lucha contra la venta de España. Por el contrario, al propio tiempo que falsea burdamente los hechos y trata de ocultar las maniobras antidemocráticas en las que él participa, su orientación es esperarlo todo del imperialismo que es quien cuenta para él y no nuestro pueblo, permanecer pasivos aguardando a lo que decida Washington. Por eso afirmaba en su discurso anterior "No temáis que os imbuya esperanzas que no siento... no piso el terreno de esperanzas inmediatas... hasta dónde puede hundirnos nuestra decepción..." No es casual ni obedece simplemente a un estado de ánimo, el que Prieto hable de esta forma. Actuando así no hace otra cosa que servir los planes de la reacción española y los imperialistas, tratando de debilitar la lucha de las masas y cerrarles las perspectivas, de sembrar el desaliento y la pasividad para que puedan desarrollarse más fácilmente las maniobras de los enemigos del pueblo y la consumación de la venta de España para la guera.

Pero hay un camino de salvación para impedir la ignominia de la entrega de España a los incendiarios de guerra y su conversión en una colonia norteamericana, para destruir el odiado régimen franquista y garantizar el triunfo de la democracia; es el camino señalado tesoneramente por el Partido Comunista, el de la lucha unida de la clase obrera y de todas las fuerzas antifranquistas y patrióticas en un poderoso Frente Nacional, la constitución de un Gobierno de Frente Nacional con representación de todos los partidos, que organice una consulta al pueblo para que éste decida democráticamente el régimen que ha de establecerse en España después de derrocado el régimen franquista.

Es el camino de la unidad y del combate, no hay ni puede haber ningún otro para salvar a España, por el que la clase obrera y el pueblo marchan cada vez con pasos más firmes. La nueva etapa abierta con las gloriosas jornadas de Barcelona en la primavera de 1951 sigue su desarrollo con innumerables acciones y luchas parciales a lo largo y ancho del país, en las que las masas van cobrando consciencia de sus propias fuerzas, de la necesidad de unirse estrechamente para, junto al pueblo, elevar la lucha a formas superiores y más amplias que conducirán al derrocamiento del franquismo.

Los trabajadores socialistas deben reflexionar ante graves consecuencias que se derivan de la política de traición de sus dirigentes actuales, de los Prieto, Trifón, Araquistain y otros. No pueden deben continuar siendo orientados o engañados por la hipocresía y la demagogia de quienes están al servicio de los enemigos de la clase obrera, y los comunistas tienen el deber de ayudarles a comprender el carácter reaccionario y antidemocrático de las maniobras de sus dirigentes de ganarlos para una política de unidad de la clase obrera y de Frente Nacional Antifranquista.

Los trabajadores socialistas deben reaccionar ante hechos como Prieto, que especula desvergonzadamente con el nombre del PSOE tratando de apuñalar por la espalda al partido, atándolo al carro de la reacción española y de los imperialistas. Cada día crece mayor la preocupación y la inquietud entre bastantes socialistas por la política de sus dirigentes, aunque no comprenden todavía en su verdadera magnitud todo lo que encierra en ella de maniobra de traición a los intereses de la clase obrera y del pueblo español. Hay que cultivar fraternalmente con los trabajadores, hacerles ver la elocuencia irrebatible de los hechos la traición de estos dirigentes, mostrarles las perspectivas de victoria que se abren ante nuestro pueblo si Prieto se esfuerza por dividirles, presentar ante ellos el camino justo de la unidad en la lucha, es una importante tarea de todos los comunistas en la lucha contra el régimen franquista y los imperialistas norteamericanos y sus agentes en el campo del republicano.

(c) Ministerio de Cultura 2005

La juventud odia a Falange

Se puede traer de toda España 10.000 jóvenes, formarles militarmente en una explanada y afirmar ante ellos que el régimen se construye sobre las ideas de la juventud. Lo que no se puede es hacer que los millones de jóvenes españoles acepten las ideas franquistas y se conviertan en un dócil instrumento para la guerra. Y no por que Falange no lo haya intentado. Las distintas organizaciones falangistas que actúan desde la escuela primaria hasta la universidad, pasando por el taller, el surco, la mina y el deporte, están dedicadas a ella. No lo han conseguido.

Entre las muchas razones que abonan lo precario y transitorio de la tiranía fascista que padece España, esa de la hostilidad de los jóvenes al franquismo no es de las menos importantes. Por esto resultan tan ridículas las palabras de Franco cuando en su discurso del cuartel de la Montaña pretende proclamar la perennidad del movimiento. Perpetua tesis sólo comparable a la del "perpetum movile" que ha vuelto chiflado a más de uno. Sin ir más lejos, también Hitler afirmaba que su régimen duraría milenios y bastaron unos años para su hundimiento. La lucha del pueblo y la crisis del régimen encargarán de que la perennidad de que habla Franco no dure mucho más.

Pero volvamos al tema del comentario. Si a creer lo que afirma Franco y repiten sus panegiristas, la juventud, que es el porvenir de España, está con ellos, ¿cómo explicar entonces los denuestos que en más de una ocasión se lanzan desde las columnas de esos mismos periódicos, juventud que —repetimos literalmente lo que ellos dicen— "se aferra a sistemas que no ha conocido?" ¿Es que no hemos oído vociferar a los jerarcas falangistas contra la juventud llamándola cobarde, enemiga y en el mejor de los casos indiferente? Y de pronto, por arte de birlibirloque, resulta que toda la juventud les sigue, les apoya y les aplaude.

En el semanario "Juventud", órgano del Frente de Juventudes, del 11 de marzo, se publican unas violentísimas diatribas contra los que llaman "indiferentes", "desertores" y "enemigos", diciendo "¿por qué no utilizar el garrote, el hierro y la fuerza? ¿Hasta cuando la paciencia y el repliegue?" Y termina diciendo que cuando se tiene el garrote hay que pegar. Suponemos que esos jóvenes tan acremente atacados, ni siguen, ni apoyan, ni aplauden a Falange. Pero sigamos adelante. El primero de abril el jerarca máximo del SEU Jorge Jordana, decía en "Arriba" que salvo una minoría de estudiantes procedentes en su mayor parte del Frente de Juventudes, casi todos, repetimos, casi todos, regateaban su esfuerzo en la labor de continuar las tareas del Estado, y añadía que los responsables no son de esa generación, sino los de generaciones anteriores que les inculcan inquietudes de otras épocas. Como puede verse el ambiente universitario tampoco resulta muy favorable para Falange.

Otro hecho significativo: el Frente de Juventudes, viendo lo clareadas que están sus filas, decretó una urgente campaña de reclutamiento. Los resultados no pudieron ser más negativos. En todas partes los propagandistas de Falange encontraron el repudio, el odio y la lucha de la juventud frente a ellos. Esto dió lugar a una serie de incidentes que se vieron reflejados en una caricatura que publicó un periódico franquista bajo el título de "reclutamiento" en la que aparecía un mozalbete falangista llevando ante la presencia del jefe a otro muchacho atado de pies y manos. Cuando hay que atar de pies y manos a un joven que de antemano está ya amordazado, para arrancarle la adhesión al Frente de Juventudes falangista, no creemos que las cosas les vayan tan bien como ahora pretende Elola.

Luego vino el primer Congreso Nacional de Estudiantes, según decían para romper con el mito de la juventud indiferente y de la universidad ajena o enemiga, pero que en realidad no hizo más que confirmar que no se trata de un mito sino de una realidad. La ruidosas sesiones que el Congreso provocara en Salamanca, la agitación reinante en otros centros universitarios y el rigor empleado para impedir el acceso al Congreso a los verdaderos estudiantes, revelaron una vez más el apartamiento de las masas universitarias a las que el mismo Jordana reconoció un criticismo exagerado. ¿Es que los críticos tienen esa posición porque apoyan a Falange? Bastaría ver los acuerdos del Congreso en los que se insiste con machaconería que venía a desvirtuar la propaganda calumniosa de la oposición de la juventud al franquismo, para convencerse de lo contrario.

En una cosa no yerran los franquistas y es cuando dicen que el Frente de Juventudes es fruto del estilo militar y del pensamiento falangista, lo que significa carne de cañón y regimentación fascista. Para eso quiere Falange la juventud. Lo ha repetido Franco en un discurso y lo había dicho anteriormente en El Pardo cuando llamó a la juventud para la guerra. Sin embargo, los jóvenes españoles no aceptan ese destino. Y rechazan también las tergiversaciones falangistas de la historia reciente en España. El cuartel de la Montaña sigue siendo para la juventud de hoy un símbolo del heroísmo de aquellos jóvenes madrileños que a pecho descubierto enardecidos por la justeza sublime de su causa, asaltaron la fortaleza que parecía inexpugnable y aplastaron a los que se habían sublevado contra el pueblo. El cuartel de la Montaña ha quedado en las canciones y en los romances del pueblo como un episodio glorioso de la lucha contra el fascismo. Pero ha quedado algo más, ha quedado en el corazón de la juventud, en el amor a la libertad que impulsaba hace 17 años a aquellos intrépidos luchadores. Y Franco no podrá mitigar este sentimiento, porque la sangre no hace más que avivarlo.

La juventud española no sólo no está con Falange, sino que está cada vez más resueltamente contra Falange. Y la tarea consiste en ayudar a esos jóvenes, en aclarar sus dudas, en prepararles para las luchas que se avecinan contra el régimen franquista, luchas en las que sin duda alguna vibrará de nuevo el espíritu heroico de los que tomaron por asalto el Cuartel de la Montaña.

(Emisión de Radio España Independiente)

Sombría situación de los niños

El aumento permanente de los precios y la congelación de salarios produce, por un lado, los más grandes beneficios a la oligarquía financiera y a los terratenientes, y por otro, la miseria, el hambre y la depauperación más espantosa sobre la clase obrera, los campesinos y las masas populares, que se refleja, cada día en forma más alarmante, entre la población infantil española.

Desde 1936 el coste de la vida en España ha aumentado en más de nueve veces. Esta condición mísera a que el franquismo ha condenado a millones de españoles se traduce en millares de niños muertos prematuramente, en muchos tuberculosos y anémicos, millones de analfabetos, en niños mendigos y suicidas, y hasta en la venta de niños por algunas madres desesperadas.

El Ministro franquista de Educación Nacional Ruiz Jiménez, confesó que de una población escolar de 4.000.000 de niños sólo la mitad asiste a las escuelas nacionales. Las estadísticas franquistas, que están muy lejos de reflejar la pavorosa realidad de nuestro pueblo bajo la sangrienta dictadura franquista, afirman que de cada tres niños uno está tuberculoso. Más del 30% sufren enfermedades de los ojos. La lepra desterrada en la práctica, en todos los países civilizados hace incontables víctimas entre la infancia española.

Multiplica la tragedia de la población infantil la explotación brutal de que es objeto. A los capitalistas que norman su actuación por la ley del "máximo beneficio" no les interesa la tragedia de la niñez. Por el contrario ve en esa tragedia nuevas posibilidades para aumentar sus fabulosas ganancias. En la industria trabajan más de 7.000 criaturas. Millares de niñas son vilmente explotadas en la industria textil y no hay un solo niño o niña campesino que no conozca, desde la más tierna edad, las rudas faenas del campo. Infinidad de niños mueren en el fondo de las minas, en la boca de un horno o al pie de la forja, agotados por el excesivo trabajo y la mala alimentación.

"El Correo Catalán" confesaba no hace mucho; "Vemos mocosillos que apenas han dejado de chuparse el dedo y ya están pudriendo sus pulmones en una fábrica de vidrio". Y un corresponsal del "Diario Vasco" tuvo que escribir, con fingida e inexplicable extrañeza, que "en nuestro país hay muchos hombres prematuros y muy pocos niños".

El franquismo proyecta una terrible amenaza sobre la infancia. A medida que España va perdiendo sus últimos vestigios de país independiente y soberano mediante la venta de nuestra Patria al imperialismo yanqui, nuevas y terribles calamidades amenazan a la niñez. En la guerra que el franquismo pretende envolver a nuestro pueblo perecerían millares de niños.

Todo español de conciencia honrada debe impedir ese crimen. Debe unir su voz y su acción, a la voz y a la acción de millones de hombres y mujeres que luchan en el mundo por la paz y la felicidad de los niños, y que consagran cada 1o. de junio como la Jornada Internacional de la Infancia.

El drama de la población infantil española debe ser un acicate más en la lucha contra Franco contra los imperialistas yanquis que están hollando la tierra de España. Sólo con la lucha podremos detener el nuevo y gigantesco crimen que prepara el franquismo. Sólo con la lucha podremos ganar la paz, la libertad y la felicidad para nuestro pueblo, salvando a los niños de un terrible e inminente peligro.

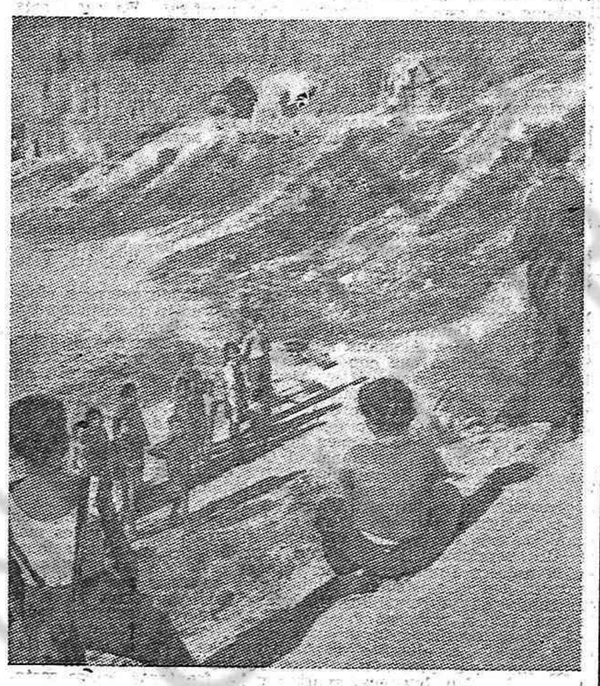

Arriba: El rostro sombrío y lacerado de un niño español bajo el franquismo. Abajo: Estos chiquillos viven con sus padres en cuevas abiertas en las afueras de Madrid.

Las mujeres españolas contra la política de guerra

El gobierno franquista de traición nacional ha consumado ya en la práctica el acto brutal de la venta de España a los imperialistas yanquis. Al pié del acuerdo oprobioso de compra venta del territorio patrio y de la vida y la sangre de sus hijos, sólo falta, al parecer, la firma de los traficantes de la guerra yanqui y la de los vendepatrias franquistas. Todos los españoles honrados se rebelan ante hecho tan monstruoso y en particular las mujeres, porque saben los graves peligros que para sus hijos y maridos entraña este pacto ultrajante.

¿Para qué necesitan España los yanquis? La respuesta la dan los mismos yanquis en su revista "Star", que escribe "Si dispusieran de los aeródromos y bases navales de España, podrían crear la fuerza necesaria para comenzar la ofensiva". Estas palabras evidencian una vez más la falsedad de la propaganda franquista, que intenta presentar la entrega de España a los yanquis como una necesidad dictada por supuestas razones defensivas. Este pacto infamante no es de defensa, sino de ataque, de agresión. Y en virtud de sus cláusulas, por cuya aceptación Franco recibe 225 millones de dólares, como Judas los 30 dineros, los españoles serán convertidos en carne de cañón y los monopolistas de Wall Street se encargarán de transformar su sangre en montañas de oro.

Que esto es así, lo demuestra la guerra que desencadenaron en Corea los imperialistas yanquis, en la cual sus trusts han obtenido más de 42 mil millones de dólares de beneficios.

Durante las criminales negociaciones entre yanquis y franquistas no ha sido un secreto el propósito del Pentágono de convertir a España en porta-aviones atómico. Por esto, la firma del pacto yanqui-franquista entraña también para nuestra patria, el grave peligro de una horrenda devastación atómica. A la mente de las madres y mujeres españolas viene el recuerdo de la tragedia de Guernica, arrasada por los fascistas, como visión dantesca que incrementada se extendería por las ciudades y pueblos de España, maldicen al régimen de la infamia de España y se reafirma su voluntad de combatir con todas sus fuerzas contra el franquismo.

Además, el pacto yanqui-franquista por lo que significa, agudizará la miseria de los hogares del pueblo español. Los compromisos asumidos por Franco ante Washington representan para el pueblo nuevas cargas, nuevos impuestos, sobre las ya sumas enormes de los bienes de la nación que el régimen de Franco dedica a la guerra. Así ha sido en todos los países de Europa occidental y España no será una excepción. A las madres españolas se les presentará más terrible que nunca el ya agudo problema de dar de comer a los suyos. La llamada "ayuda americana" sólo va a aumentar el costo de la vida. La revista "Visión", que se publica en español en Nueva York, bajo la inspiración del Departamento de Estado, anticipa que la "ayuda americana" obligará a los españoles a pagar 7 por lo que hoy pagan 5.

El pacto con los EE. UU. no asegurará el pleno empleo como mienten los franquistas, lacayos del imperialismo yanqui, sino que acrecentará el paro obrero. Aumentará, sí, la producción de armas y pertrechos bélicos, pero la mayoría de las ramas de la industria no relacionadas con los preparativos de guerra, cesarán su trabajo y miles de obreros serán lanzados a la calle. A todo esto, hay que unir el baldón que significa la pérdida de la soberanía nacional, la transformación de España en una colonia yanqui.

En el Congreso Mundial de Mujeres ha resonado la voz firme y vibrante de las mujeres españolas. Allí se ha denunciado ante las delegadas de las mujeres del mundo entero el lacerante dolor y los inenarrables sufrimientos de las mujeres de nuestro pueblo condenadas a la esclavitud por el franquismo, que ven a la patria vendida, hollada por ocupantes extranjeros, que sienten sobre sus hogares y sus hijos la terrible amenaza de la guerra, y que se dan cuenta del grave peligro que significa para la patria, para sus hogares y sus hijos el pacto bilateral yanqui-franquista.

Allí también, en el Congreso, se ha patentizado una vez más la inquebrantable voluntad de las mujeres españolas de luchar, junto al pueblo, contra la política guerrerista del régimen de Franco, de entrega de nuestro país a los yanquis, que es luchar por un régimen democrático que dé paz a España, trabajo a sus maridos y paz y escuelas a sus hijos.

La delegación española manifestó en Copenhague la exigencia de las mujeres de nuestro pueblo de que se mejoren las condiciones de vida, de que se construyan escuelas y viviendas en lugar de aeródromos y bases navales, porque saben que con lo que Franco gasta en equipar en una división, se podrían construir 32 mil viviendas, y con lo que emplea en la construcción de un avión, podrían edificarse 35 escuelas.

Todas las mujeres patriotas deben luchar contra el pacto yanqui-franquista, porque es luchar contra la guerra misma, demostrando el anhelo de paz de las mujeres y de todo el pueblo, es luchar contra el régimen franquista, que de la guerra nació y en la guerra tiene puestas todas sus esperanzas de pervivencia.

400 personas son arrojadas a la calle en Murcia

En el populoso barrio murciano de San Juan, existía un suburbio conocido con el nombre de "El Castillejo". Allí vivían como en otros muchos suburbios de las distintas capitales de España, hacinadas, en viviendas infectas e insalubres, más de 400 personas que no podían esconder su miseria ni bajo el techo de 58 casas en la más desoladora ruina que ocupaban.

La existencia miserable de esas 400 personas, como la de muchos centenares de miles de españoles, recae sobre el régimen fascista de Franco embarcado en la criminal política de guerra que le dictan sus amos los imperialistas yanquis.

Ante el pavoroso problema de esas 400 personas, expuestas a morir bajo los escombros de las casas de "El Castillejo", las autoridades franquistas de Murcia no han sentido la menor inquietud. Sin embargo, unos derrumbes han sacado de su normal letargo y de su indiferencia por la miseria de las masas populares al alcalde franquista de Murcia. Su reacción ante el espectáculo de algunas viviendas hundidas ha sido digna de la tradicional conducta de las hienas franquistas dispuestas siempre a mostrar el odio con que distinguen a nuestro pueblo.

El periódico del régimen A.B.C., en su edición del 8 de Mayo, expresa sin rubor el brutal sadismo del alcalde franquista de Murcia cuando dice: "Unos derrumbamientos han dado ocasión y motivo inmediato para que el alcalde ordenara que los bomberos entrasen, piqueta en mano, en este viejo arrabal..." Y añade "Con tal celeridad se actúa, que los primeros derribos se realizan sin contar con las viviendas necesarias para albergar a las 400 personas que van a quedar en la calle".

Esta nueva e incalificable vileza desmiente las cínicas y demagógicas palabras del primer verdugo de nuestro pueblo, Franco, pronunciadas recientemente en Córdova y publicadas por "Arriba" del 30 de abril en los que después de aludir al "Instituto de la Vivienda" dijo que había sido creado lo que está muy lejos de ser cierto, "para que todos en España autoridades, corporaciones, entidades; empresas; o Ayuntamientos pudieran construir... la casa que tantas familias españolas metidas en chozas y en barracas, demandan todavía..."

La criminal conducta de ese alcalde de Murcia no es un hecho aislado en la España martirizada por el régimen franquista. Es la conducta normal y diaria que las autoridades del régimen, surgido para la defensa de la oligarquía financiera y los terratenientes, mantiene respecto de los grandes problemas que tiene sin resolver el pueblo español.

Sólo se solucionará el problema de la vivienda popular en Murcia, igual que en toda España, mediante la derrota del régimen sangriento de Franco y el establecimiento de un régimen popular y democrático, que proporcione al pueblo un régimen de paz y pan y garantice la independencia nacional.

Noticias de ESPAÑA

Madrid sin luz

Negra perspectiva ofrece el franquismo a los madrileños. Oficialmente se ha anunciado a los habitantes de la capital de España que durante dos, días, a la semana permanecerán sin luz desde las 8 de la mañana hasta las ocho y media de la noche. La drástica medida impone, también, la reducción del consumo en un 50% para el uso familiar y en un 60% para la industria.

La gravedad de estas disposiciones se pone de relieve en el hecho de que este año las restricciones han empezado antes y son de mayor envergadura que en años anteriores. De seguir así, Madrid quedará, prácticamente, sin luz. La demagogia franquista, según costumbre achaca la culpa a los elementos naturales. "Mentira", por prolongada que haya sido la sequía, los embalses que abastecen los sistemas generadores de energía eléctrica para Madrid, se nutren, principalmente, no de las lluvias, sino del deshielo de la nieve acumulada en Guadarrama, Gredos y Somosierra. El deshielo empezó en marzo y, en junio los embalses no tienen agua, siendo esta la causa de las restricciones. El pueblo madrileño verá reducirse cada vez más hasta la próxima primavera, el consumo de energía eléctrica; las fábricas y talleres permanecerán cerrados, aumentará el paro y la miseria y de ello es culpable no la sequía, sino el régimen franquista por su indiferencia ante los problemas de las grandes masas de población, el abandono de los embalses y de los sistemas de conducción que no retienen el agua que en los ríos penetra y que garantizarían, de estar en condiciones adecuadas, el abastecimiento de luz y energía a toda la población e industria madrileña.

La cuenca del Segura, sin agua

La rica huerta murciana está amenazada por la incuria del régimen franquista. Indiferentes ante todo lo que no sea su inmediato enriquecimiento y la acumulación de beneficios, los jerifaltes franquistas nada hacen por dar solución a los problemas económicos del país. Ejemplo típico es la resolución tomada por la Confederación Hidrográfica del Segura ante la escasez de agua, motivada por el abandono de los embalses y canales, por los que se fuga la mayor parte del agua, al decir a los huertanos de Murcia que "salvo improbables precipitaciones atmosféricas no podrán disponer del agua indispensable...". La cuenca del Segura sin agua; sus ricas vegas amenazadas con transformarse en yermos eriales y mientras, los vendepatrias franquistas dedican todos los recursos del país a la guerra, a la construcción de aeródromos y bases de agresión para los incendiarios de la guerra yanqui. Esta es una nueva prueba de la política antinacional del régimen franquista.

Sequía e inundaciones

Mientras lo anterior ocurre y son culpados los elementos atmosféricos estos mismos elementos ayudan a desenmascarar la demagógica argumentación, de los franquistas. Resulta que en toda España está lloviendo y en tal medida que ellos tienen que reconocer que caen "torrenciales lluvias" en todo el país.

Los ríos Rey y Saja se han desbordado por la intensidad de las lluvias. Diversos pueblos, entre ellos Cabezón de la Sal Bermejo y Ontaria, en la provincia de Santander, están, prácticamente bajo las aguas. Millares de familias campesinas y obreras han visto cómo sus miseros ajuares eran arrastrados por las aguas. Su miseria es ahora aún mayor.

Una situación semejante se ha producido en las provincias de Palencia y Zamora e incluso, bien cerca de la cuenca del Segura, ya que las lluvias torrenciales han caído en la región de Elda, en Alicante, Murcia Valencia y Játiva. ¿Dónde está la sequía? Digan lo que digan el pueblo español se dá cuenta, cada día mejor, que el único culpable de su miseria, de su empobrecimiento, de su hambre, es precisamente la camarilla de vendepatrias que desgobierna a España el odiado régimen franquista.

LA UNICA SALIDA

para los industriales y comerciantes pequeños y medios

Nunca fué tan desastrosa la situación de las clases medias españolas como lo es bajo el franquismo. Hablemos hoy de los pequeños comerciantes e industriales, incluso de los medios, dejando para comentarios posteriores lo concerniente a otros sectores de la pequeña burguesía.

Demagógicamente los franquistas han intentado presentar su régimen fascista como un régimen representativo de las clases medias. Lustros de ruina creciente para esas clases desmienten rotundamente tal embuste. **"En España como en todas partes** —dice la camarada Dolores definiendo una realidad incontestable— **el fascismo es el poder del capital financiero, es la dictadura terrorista, sangrienta, de los grupos más reaccionarios de la burguesía y de los terratenientes".**

Así, los beneficios de las grandes empresas y Bancos se han multiplicado por diez y por treinta y en algunos casos hasta por cincuenta y más, en relación con 1935. La concentración del capital en manos de un reducido número de Bancos vinculados a la gran industria es también, en consecuencia, mayor cada año. ¿De dónde salen esos beneficios enormes, de dónde proviene esa inmensa acumulación de riqueza en manos de unas cuantas firmas? Provienen de la explotación sin freno que se ejerce sobre los trabajadores y son también extraídos de la ruina progresiva de los pequeños y medios campesinos, de los pequeños y medios industriales y comerciantes.

Y mientras la oligarquía financiera española que —repitámoslo— se vincula más y más al imperialismo yanqui, aumenta sin cesar sus beneficios y hace la ley en provecho propio, los pequeños industriales y comerciantes se ven aplastados por los impuestos constantemente aumentados, sobre ellos caen toda clase de gabelas y arbitrariedades, han de pagar, con la clase obrera y el resto del pueblo, un formidable aparato represivo y los exorbitantes gastos que acarrea la preparación de la guerra. La explotación sin freno a que los grandes capitalistas y grandes terratenientes someten a obreros y empleados, el tremendo desnivel creado por esa política entre precios y salarios, ha sumido en la miseria a la mayoría de la población y ha originado por lo tanto un subconsumo permanente. No obstante, aumentando precios, sirviéndose de sus monopolios, con especulaciones y rapiñas de todo género que alcanzan hasta a los fondos del Estado —¡de su Estado!— los grandes capitalistas siguen elevando sus ganancias. Pero, ¿y los pequeños comerciantes e industriales? Para estos tal empobrecimiento de las masas significa una constante disminución de las ventas, la asfixia económica y en innumerables casos el hundimiento de sus negocios. Por centenares y millares se cuentan en Madrid, y en provincias, naturalmente, las tiendas modestas que, teniendo en cuenta el valor actual de la moneda, venden hoy menos de la mitad que en 1935. El índice de las quiebras de pequeños y medios industriales y comerciantes es cada día más alto.

¿Es que el franquismo ofrece a estos españoles alguna perspectiva de mejora? La experiencia les ha demostrado lo que valen las promesas franquistas y que para ellos como para todo el pueblo cada año bajo el franquismo es peor que el anterior. La continuación del franquismo y la transformación de España en una colonia yanqui no les ofrece otras perspectivas que éstas: más despojo, más ruina y la catástrofe final de una guerra monstruosa.

Los pequeños industriales y comerciantes protestan, muestran una creciente hostilidad al régimen. Prueba de ello es la solidaridad con los trabajadores que en innumerables casos mostraron durante las huelgas y manifestaciones de la primavera de 1951. Pero entre ellos está también bastante extendida la idea de que ciertos "cambios" —monarquía, "reformas" de tipo social-cristiano propugnadas por ciertos jerarcas de la Iglesia, etc., etc.,— podrán enderezar su situación. Cordialmente les advertimos que se equivocan. Esas maniobras están dirigidas a apuntalar el régimen, a prolongar de una forma o de otra el dominio de la gran burguesía que los arruina. Aturdiéndoles con los tambores del anticomunismo se les ha empujado a la ruina. Con el mismo estrépito y con el aliguí de supuestos cambios, hoy, cuando su protesta crece, se quiere impedir que se unan a la clase obrera y al pueblo y llevarles al definitivo desastre.

La salvación de la ruina actual de los pequeños y medios industriales y comerciantes está junto a los trabajadores y el pueblo en los cuales reside la fuerza fundamental para acabar con el franquismo y cambiar de verdad la situación.

La salida para ellos como para el resto del pueblo no puede ser otra que la salida democrática y la instauración de un gobierno provisional de coalición. Su salida está en la instauración de un régimen democrático que termine con la dominación de la oligarquía financiera, que desarrolle toda la economía española, que ponga al pueblo en condiciones de elevar progresiva e incesantemente su nivel de vida. Sólo beneficios pueden esperar esos industriales y comerciantes de un régimen de esta naturaleza, de un régimen en el cual junto a la clase obrera, fuerza hegemónica de la revolución democrática, junto a los campesinos e intelectuales, los representantes de la pequeña y media burguesía participarán en la dirección del país.

Como ha precisado el jefe de la clase obrera española, la camarada Dolores Ibárruri, los comunistas estamos contra los grandes capitalistas monopolistas y propietarios feudales, **"y estamos por la alianza de los obreros y campesinos con la pequeña y media burguesía para la democratización de nuestro país".**

Para soldar y dar forma a esa alianza, para alcanzar esa salida democrática propugnamos la formación de un poderoso Frente Nacional Antifranquista. En él está el puesto de los pequeños y medios industriales y comerciantes. Y también para ellos ese es el instrumento de la liberación y de prosperidad para un importante período.

MUCHOS MILLONES PARA LA ADAPTACION DE AEROPUERTOS

Los aeropuertos seleccionados por los yanquis como bases de agresión atómica en suelo español, representan, un gran peligro para la destrucción de España, una continua sangría para la economía del país, una agravación de las miserables condiciones de vida del pueblo español. Las obras para tenerlos en condiciones de servir a los yanquis en sus criminales planes de agresión, se elevan a miles de millones de pesetas, pero su mantenimiento y adaptación a las nuevas exigencias de los incendiarios de guerra, absorve ingentes cantidades cada vez más y más millones cada año.

Para el presente los vendepatrias franquistas han asignado ciento un millones de pesetas para costear las obras señaladas en los siguientes aeropuertos: 32 millones en Barajas (Madrid); 20 millones en Prat de Llobregat (Barcelona); 15 millones en Sanjurjo: (Zaragoza); 15 millones en el aeropuerto de Santander; 15 millones en San Juan (Palma de Mallorca) y 4 millones en Buenavista (Santa Cruz de la Palma).

He aquí una prueba más de la preparación bélica del régimen franquista, arruinando al país, dedicando todos los recursos de la economía a un sólo fin: la guerra.

Al servicio de quien se han elevado las tarifas eléctricas

La escandalosa subida de las tarifas de electricidad, significa para la inmensa mayoría de los españoles, ya agobiados bajo el peso de la carestía de la vida y privados en muchos casos de lo imprescindible para vivir, una nueva e insoportable carga.

La subida de las tarifas de electricidad representa para muchos españoles un aumento del 100 por 100 y hasta del 200 por 100 sobre el precio anterior. Con las llamadas "tarifas topes" obligan a los trabajadores ,a las gentes pobres del pueblo, a pagar un mínimo de 20 kilovatios, los consuman o no. Los abusos incalificables que representa esta nueva subida de las tarifas de electricidad, hace que el descontento, la protesta sea cada día mayor y más amplia, porque no sólo abarca a los obreros, a los trabajadores, sino que se manifiesta en millares de artesanos, pequeños comerciantes y pequeños industriales.

La subida de las tarifas eléctricas, impuesta por el franquismo a petición de los Oriol, de los gangsters financieros del Banco Central, representa muchos millones que arrancan los franquistas a los trabajadores, a la inmensa mayoría de la población para engordar más aún los fabulosos beneficios de las grandes compañías de electricidad.

Para demostrar que de lo que se trata es de aumentar todavía más los beneficios de esta banda de explotadores, diremos que según las estadísticas publicadas por las grandes compañías de electricidad, que no dicen nunca la verdad porque ocultan y camuflan muchos de sus cuantiosos beneficios, la "Hidroeléctrica Española", pasó de 32.4 millones de pesetas de beneficios en 1945, a 84.8 millones en 1951. En este mismo período, la "Iberduero", ha pasado de 32.9 millones de pesetas de beneficios, a 83.8 millones; la "Electra del Viesgo", de 7.6 millones de pesetas a 41.5 millones. ¡He ahí a qué intereses sirve el régimen franquista! ¡He ahí, al servicio de quién se han elevado las tarifas de la electricidad!

Pero no han sido y no son estos los únicos pulpos beneficiarios de la elevación de las tarifas eléctricas. Se benefician también los grandes trusts internacionales de la electricidad de los imperialistas yanquis, como la "General Electric" al cual están vinculadas importantes compañías españolas de electricidad como la "Iberduero".

Millones de españoles dicen en todos los tonos que no se puede seguir así. Y se plantean cómo acabar con tanto robo, con tanta miseria y expoliación. A ellos, como a todo nuestro pueblo, los comunistas les decimos que sólo es posible acabar con esta terrible situación impuesta por el franquismo, mediante la unión de las fuerzas de la clase obrera y del pueblo para luchar contra la carestía de la vida y por la rebaja de los precios de los artículos de comer, vestir y calzar, por la rebaja de los precios de la electricidad y del transporte y por el aumento de los salarios; los comunistas les decimos que para acabar con esta situación es necesario unir a todas las fuerzas del pueblo y crear un poderoso Frente Nacional Antifranquista para poner fin a la dictadura franquista, que destruya el poder sanguinario de los grandes capitalistas y terratenientes y que restablezca un régimen democrático en nuestro país.

Ministerio de Cultura 2005

IV Festival Mundial de la Juventud y de los Estudiantes por la Paz y la Amistad

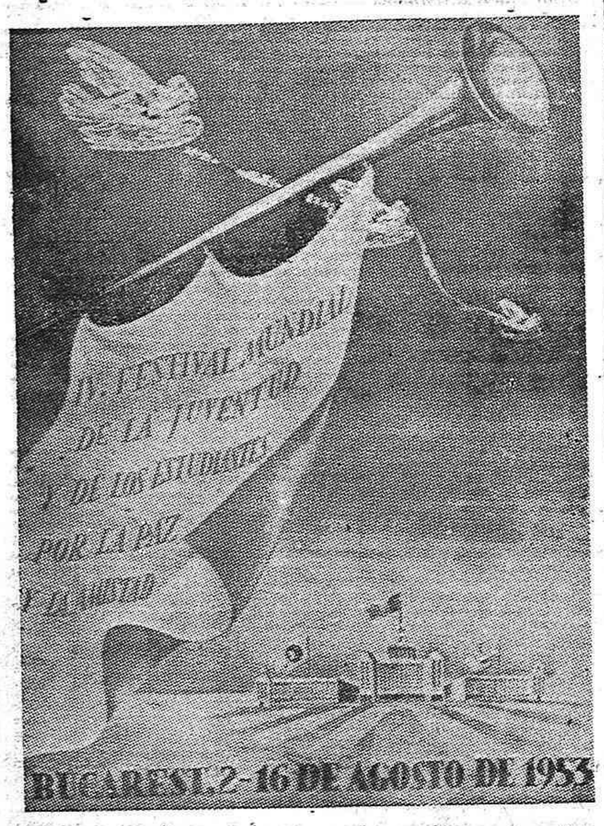

En la acutalidad, en el mundo entero se están desarrollando con mucho entusiasmo los preparativos del IV Festival Mundial de la Juventud y de los Estudiantes por la Paz y la Amistad, que se celebrarán en Bucarest del 2 al 16 de agosto de 1953.

Han aparecido ya los primeros números del semanario "Festival", órgano del Comité Preparatorio Internacional del Festival en Bucarest, que se publica en cinco idiomas: árabe, español francés inglés y ruso con noticias de los preparativos del Festival que se está llevando a cabo en más de cien países.

GRAN BRETAñA

En más de 20 Universidades se están llevando a cabo preparativos para el Festival. El Comité del Festival de la Universidad de Oxford está haciendo todo lo posible para enviar a 30 estudiantes. De la Universidad de Londrés irá un grupo dramático, y de la Escuela de Economía de Londrés, cuatro remeros.

FRANCIA

Los estudiantes de París han organizado un Comité del Festival en el Barrio Latino.

El Coro de estudiantes de Lyon, que ganó el Premio del Festival, en el Festival de Budapest, y el grupo dramático de la Universidad de Grenoble, han manifestado su deseo de participar en el Festival. También se han recibido peticiones de la Sorbona, de Estrasburgo y de muchos otros centros universitarios. Entre los 3,000 jóvenes franceses que participan en el Festival, se encuentran cientos de estudiantes.

ECUADOR

La organización miembro de la Unión Internacional de Estudiantes, la F.E.U.E., ha formado junto con otras organizaciones juveniles y estudiantiles del Ecuador, un Comité Preparatorio del Festival.

Contra la fabricación de noticias

Un Comunicado de la Agencia Polaca de Prensa

La Agencia Polaca de Prensa (PAP) ha hecho público un comunicado, cuya publicación nos ruega, y que a continuación reproducimos:

7 de julio de 1953.

Ciertos periódicos neohitlerianos, como el "Telegraph" de Berlín Occidental, que se han especializado desde hace mucho tiempo en la fabricación de noticias inventadas sobre Polonia, lanzan estos últimos tiempos, una vez tras otra, con fines de provocación, informaciones absurdas y estúpidas, bien sobre motines, bien sobre la proclamación del estado de guerra en Varsovia o en otras ciudades de Polonia.

A continuación ciertas agencias americanas como la "United Press" distribuyen con celo las mentiras de los plumíferos hitlerianos, lo que no puede suscitar en Polonia más que repugnancia.

La mentira tiene patas cortas, por lo tanto esas "informaciones" llenan de ridículo no sólo a sus autores, sino también a sus celosos propagadores que no encontrando en los hechos ninguna confirmación a sus deseos, se ven obligados a proporcionar mentiras.

La situación en la República Democrática Alemana

Declaración del C.C. del Partido Socialista Unificado de Alemania sobre la situación y las tareas inmediatas del Partido

El 21 de junio de este año se celebró en Berlín, bajo la presidencia del camarada Grotewohl, el XIV Pleno del Comité Central del P.S.U.A.

El Comité Central aprobó la información del camarada Grotewohl y el texto de la declaración del Comité Central "Sobre la situación y las tareas inmediatas del Partido". Después, el camarada Grotewohl pronunció el discurso de clausura.

En su Pleno del 21 de junio de 1953, el Comité Central del Partido Socialista Unificado de Alemania examinó la situación de la República Democrática Alemana y aprobó la siguiente resolución:

I.—DESARROLLO DE LOS ACONTECIMIENTOS

Los acontecimientos en la República Democrática Alemania están vinculados directamente al desarrollo de la situación internacional y nacional. El rasgo característico decisivo de la situación internacional es el poderoso ascenso de las fuerzas del campo mundial de la paz en los últimos meses. En Corea está a punto de concertarse el armisticio. En Italia, el pueblo ha logrado una gran victoria sobre la reacción. En Inglaterra y Francia crece la resistencia a participar en la política norteamericana de guerra. En Alemania Occidental se incrementa el movimiento patriótico en pro de la unificación de Alemania. Sobre la base de la iniciativa del campo mundial de la paz comienza un movimiento de los pueblos, que abarca al mundo entero, en favor de la solución de todas las cuestiones litigiosas por medio de negociaciones pacíficas. En cada país crece visiblemente la influencia de la política de paz de la Unión Soviética, China, República Democrática Alemana y otras partes del campo mundial de la paz, ya que esta política coincide con los intereses de los pueblos.

Como resultado de ello, los incendiarios de guerra norteamericanos y alemanes se encuentran en una situación difícil. Ven que sus planes se vienen abajo. La tercera guerra mundial, que ellos desearían desencadenar lo antes posible, queda postergada por largo tiempo.

Llevados de su inquietud recurren a empresas aventureras. Una de ellas es el haber fijado para el 17 de junio de 1953 el "día X", en el que querían asestar desde Berlín un duro golpe a la República Democrática Alemana.

Es éste un intento de trasladar a Alemania, valiéndose de la cabeza de puente del Oeste de Berlín, las llamas de la guerra, que los pueblos del mundo están liquidando en Corea. Este intento no tendrá éxito.

¿Por qué se han decidido los incendiarios de guerra a efectuar precisamente en estos días su provocación fascista contra la República Democrática Alemana? El Gobierno de la República Democrática Alemana adoptó el 11 de junio una decisión sobre las medidas que conducirán a un mayor fortalecimiento de la República Democrática Alemana y que contribuirán en grado considerable a la lucha por la unidad de Alemania, por la consecución del acuerdo entre los alemanes. A fin de lograr un mejoramiento decisivo de las condiciones de existencia de los trabajadores, y en primer lugar de los obreros, en la República Democrática Alemana, el Gobierno decidió llevar a la práctica una serie de medidas, entre ellas algunas encaminadas a incrementar la producción de artículos de consumo y a desarrollar la iniciativa privada en la producción artesana y en la industria pequeña y media a través de la concesión en amplia escala de créditos y de las materias primas y los materiales necesarios. El Gobierno suprimió las extralimitaciones en la política financiera en cuanto se refiere a los billetes de tránsito y a la asistencia social. A las personas que se habían marchado de la República, incluídos los campesinos ricos, se les autorizó a regresar y, además, les fueron devueltos todos sus bienes confiscados; millares de detenidos fueron puestos en libertad. Los alumnos expulsados de las escuelas secundarias y los maestros destituídos fueron readmitidos nuevamente, en las escuelas. Las fronteras zonales y las fronteras de los sectores en Berlín fueron abiertas de par en par.

La influencia de las decisiones del Buró Político y del Gobierno en todas las partes de Alemania hizo más difícil aún las partes de Alemania hizo más difícil aún la posición de los incendiarios de guerra y les incitó a provocar en el plazo más corto el "día X", que se venía preparando desde hacía mucho tiempo.

El Partido y el Gobierno comenzaron a corregir la línea política de la República Democrática Alemana aplicada hasta entonces, ya que esta línea no conducía a un rápido ascenso del nivel de vida de la población de la República Democrática Alemana y no correspondía a la lucha de toda Alemania por la unidad y la paz. El Buró Político constató que la situación general obligaba a examinar desde un nuevo ángulo el rumbo que hasta entonces era considerado certero. Siendo la dirección de un Partido marxista-leninista, el Buró Político hizo públicas sus conclusiones, señaló los errores cometidos el año pasado y recomendó al Gobierno las primeras medidas para corregirlos. El Buró Político estaba elaborando va un plan general de mejoramiento de las condiciones de existencia de los trabajadores para presentarlo a la aprobación del Comité Central. En ese momento, las agencias occidentales se decidieron a llevar a cabo el "día X" para impedir la realización del viraje iniciado en la República Democrática Alemana con miras a mejorar las condiciones de vida.

Los propios enemigos del pueblo habían hablado abiertamente de la preparación para el "día X". Jakob Kaiser manifestó: "Es posible que este día X llegue antes... Nuestra tarea consiste en estar lo mejor preparados que podamos para resolver todos los problemas. ¡Se puede decir que el plan general está preparado!" En Alemania Occidental se encontraba y se encuentra una agencia norteamericana que, por indicación de Washington, confecciona los planes de guerra y de guerra civil. En Alemania Occidental y en el Oeste de Berlín, Adenauer, Ollenhauer, Kaiser y Reuter organizaron la preparación directa del "día X". Así, en el ministerio regentado por Jakob Kaiser, con el activo apoyo norteamericano y camuflado bajo el rótulo de "consejo de investigaciones", se creó un Estado Mayor especial para la realización de actos terroristas y de guerra civil, el cual recibió millones de marcos del fondo secreto de los imperialistas extranjeros e interiores. En el Oeste de Berlín, Kaiser y Reuter instruyeron sistemáticamente en organizaciones terroristas y armaron a criminales de guerra y elementos militaristas y delincuentes.

A la vieja experiencia de los asesinos fascistas se sumaron los métodos de los gangsters norteamericanos: así se hizo crecer nuevamente a la hez fascista. Junto con los incendiarios de guerra extranjeros Adenauer, Ollehauer, Kaiser y Reuter son plenamente responsables de la sangre vertida al aplastar la aventura fascista.

Para desencadenar su provocación, los enemigos aprovecharon el descontento de ciertos sectores de la población, surgido como consecuencia de la política practicada por nosotros el año pasado. El 13 de junio de 1953, durante una excursión en barco de los obreros de la empresa nacionalizada "VEB Industriebau", de Berlín, en la que participaron agentes enemigos de algunas grandes empresas, se preparó un plan de huelga de los obreros de la construcción, fijándose como fecha para la provocación el martes 16 de junio de 1953. Al mismo tiempo, los enemigos trasladaron a través de las fronteras de los sectores a sus columnas de bandidos, provistas de botellas de líquido inflamable a base de azufre, fósforo y gasolina y con armas. A estas columnas se les encomendó la tarea de, valiéndose del engaño y de consignas subversivas, transformar la paralización del trabajo de los obreros honrados de la construcción en una manifestación contra el Gobierno y de dar a esta manifestación un carácter de motín por medio de incendios, saqueos y tiroteos. Simultáneamente, dieron a sus grupos de agentes en algunos otros lugares de la República la indicación de organizar acciones semejantes al día siguiente y, en otros sitios, un día después. La chusma fascista llegada del Oeste de Berlín y dirigida desde allí organizó asaltos a los depósitos de víveres, a las residencias de jóvenes obreros, a los edificios de los clubs y a las tiendas, así como agresiones con el propósito de asesinar a los funcionarios del Partido, de las organizaciones de masas y del aparato del Estado, que han defendido valientemente nuestro régimen democrático. Con arreglo a listas preparadas en los centros de las agencias del Oeste de Berlín, en varios sitios fueron sacados de la cárcel criminales fascistas y delincuentes comunes, como, por ejemplo, Erna Dorn, S.S., comandante del campo de concentración de mujeres de Ravensbruck, a la que un tribunal democrático condenó por sus feroces crímenes de lesa humanidad. Por tanto, se pretendía implantar el poder fascista en la República Democrática Alemana y cerrar a Alemania el camino de la unidad y de la paz.

Como resultado de la intervención oportuna de las amplias capas de la población, que fueron apoyadas heroicamente por la policía popular, y de la intervención de las autoridades soviéticas de ocupación, que declararon el estado de excepción, en el término de 24 horas fracasó vergonzosamente el infame atentado contra la República Democrática Alemana, contra Alemania, contra la paz del mundo entero. Como consecuencia de ello se evitó el proyectado derramamiento de sangre en masa.

II.—LA SITUACION ACTUAL

En la República reina la tranquilidad. Se trabaja normalmente. Han sido detenidos gran número de provocadores. La parte que ha quedado no se atreve en estos momentos a actuar. Pero la tranquilidad no está asegurada todavía definitivamente, ni mucho menos. El enemigo continúa su trabajo de zapa. Aviones extranjeros lanzan con paracaídas, como ya había ocurrido días pasados, sobre Turingia, Sajonia-Anhalt y otros lugares grupos de bandidos con armas y emisoras de radio secretas. En la autopista Léipzig-Berlín fueron detenidos automóviles con armas destinadas a grupos todavía no descubiertos. El enemigo pasa a la realización de grandes actos de sabotaje. Con la participación de Adenauer, Ollenhauer, Kaiser y Reuter, que alientan personalmente a las columnas de bandidos, funciona a plena marcha la emisora de instigación RIAS con el fin de infundir nueva vida a la fracasada aventura.

A este respecto pueden observarse modificaciones en la táctica del enemigo. Ha dado orden de ocultarse y camuflarse a las partes que aún quedan de su agencia. Simultáneamente difunde consignas secretas y trata de provocar nuevos desórdenes. Como las grandes masas de obreros comprenden ahora con qué fines se quería utilizar su descontento, el enemigo intenta cometer provocaciones en las zonas rurales. Incitan a sabotear el abastecimiento de la población urbana al objeto de tener, como resultado de ello, un nuevo pretexto para atizar el descontento entre los obreros.

Por eso, la tarea consiste ahora en aplastar resueltamente al enemigo, liquidar por completo las bandas fascistas, crear con nuestras propias fuerzas una firme base que garantice el orden y asegure la realización del nuevo rumbo del Partido y del Gobierno. ¿Qué es necesario para esto?

III.—NUESTRO PARTIDO Y LA CLASE OBRERA

Para esto es necesario, ante todo, que aquellos sectores de la clase obrera que se dejaron desorientar por el enemigo salgan de su estado de confusión; que esos sectores, que sin advertirlo ni desearlo cayeron bajo la influencia de sus enemigos mortales —los capitalistas monopolistas y los fascistas—, sean liberados de esa influencia; que sean restablecidas las relaciones de confianza entre la clase obrera, el Partido y el Gobierno.

¿Cuál es hoy la situación?

La inmensa mayoría de las empresas de la República no ha participado en las huelgas. En muchos casos, los obreros expulsaron a los grupos que se les acercaban llamándoles a la huelga, y como manifestación contra el cese del trabajo continuaron su labor. En muchos casos, los obreros de las empresas se comprometieron espontáneamente a aumentar la producción, a fin de manifestar su fidelidad a nuestro Partido y a nuestra República y compensar las pérdidas sufridas. Pero en muchas empresas en las que se declaró la huelga y en las que ahora se trabaja, una parte de los obreros están irritados. Creen que el Partido y el Gobierno les han abandonado. Todavía no ven con claridad que el aplastamiento de la provocación fascista es provechosa también para ellos, que ese aplastamiento es la base para su vida ulterior. No comprenden todavía claramente la concatenación de los acontecimientos, por eso ven sólo sus reivindicaciones locales o de trabajo y pierden de vista el hecho decisivo de que la provocación fascista se produjo **porque y después de que** el Gobierno adoptó la decisión sobre una serie de medidas no sólo para satisfacer las justas reivindicaciones de los trabajadores, sino también para crear —¡ese es el nuevo rumbo!— en las empresas y en toda la República Democrática Alemana una vida económica y unas condiciones que no permitan por segunda vez hacer caso omiso de las justas reivindicaciones. Estos obreros no comprenden, ante todo, que sus enemigos jurados —los grandes capitalistas norteamericanos y alemanes, que allí donde dominan aplastan a los obreros, los arrojan por millones a la calle, les hacen pasar hambre y los desmoralizan— utilizan sus reivindicaciones para **sus propios** fines, cuya realización conduciría inevitablemente a que estuviese amenazada la seguridad y la vida de los obreros en la República Democrática Alemana. Para la inmensa mayoría de los obreros que se dejaron desorientar por los provocadores, esto quedó claro en cuanto vieron cómo ardían, incendiados con gasolina y fósforo por los provocadores, los clubs, las residencias para los jóvenes obreros y los comedores de las fábricas, construídos por los obreros. "¡No queríamos esto!", decían. "Nos hemos desviado del camino justo".

El momento actual exige hechos, y el Partido no hará el juego al enemigo: no gastará sus energías hablando de cómo pudieron llegar las cosas hasta semejante ofuscación entre una parte de los trabajadores. Ahora es preciso actuar. Por eso, el Comité Central declara en este momento decisivo una sola cosa: ¡si las masas obreras no comprenden al Partido, el culpable es el Partido y no los obreros!

De esta tesis de principio, todos los funcionarios y miembros de nuestro Partido deben sacar la conclusión de que es necesario establecer del modo más minucioso una diferencia entre los trabajadores honrados, que defienden sus intereses y que temporalmente cayeron bajo la influencia de los provocadores, y los propios provocadores. Los obreros honrados que temporalmente fueron desorientados no han dejado por eso de ser obreros honrados y hay que estimarlos como tales. Igualmente, aquellos obreros honrados que no han comprendido todavía su error no han dejado por eso de ser obreros honrados y hay que estimarlos como tales. Precisamente ellos necesitan ahora más que nada la ayuda y la paciencia del Partido. Precisamente ellos necesitan hoy más que nada al Partido Socialista Unificado de Alemania, incluso aun cuando ellos mismos no lo vean por el momento con claridad. El Comité Central espera de todos los miembros y funcionarios del Partido que demostrarán ahora la madurez de su conciencia y su generosidad realizando un trabajo apasionado precisamente con esta parte de la clase obrera.

Al mismo tiempo, el Comité Central espera de todos los miembros y funcionarios del Partido que actuarán más enérgicamente contra los verdaderos provocadores, que los desenmascararán ante las masas trabajadoras y que, con la ayuda de éstas, los entregarán a los órganos de Seguridad. El Comité Central plenamente decidido a defender con mano de hierro los intereses de los obreros frente a la provocación fascista, comprende al mismo tiempo que, inseparablemente de ello, el Partido debe realizar un viraje en su modo de abordar a la clase obrera, y, además, ¡desde hoy mismo!

Que este viraje es preciso, lo demuestra la conducta de muchos funcionarios y miembros del Partido en estos días. Mientras que decenas de miles de funcionarios y miembros de nuestro Partido han tenido y tienen el más estrecho contacto con las masas, otras decenas de miles permanecen sentados en sus despachos, escriben papeles y esperan. ¡En todo momento, y especialmente en tales días, el Partido debe estar con las masas! Es necesario movilizar a todo el Partido para convencer pacientemente a las masas. Por eso, el Comité Central espera que los funcionarios de todos los grados, y los funcionarios del aparato central irán a las empresas desde mañana mismo en las regiones y distritos. En todas las empresas deben celebrarse reuniones del Partido y asambleas del personal obrero, en las que nuestros funcionarios tienen el deber de responder francamente y valientemente a las preguntas de los obreros y de los demás trabajadores e iniciar una lucha consecuente **por** los intereses de la clase obrera, **por** el bienestar de todos los trabajadores, **por** el esclarecimiento y la realización del nuevo rumbo, **por** la superación de las opiniones equivocadas de los obreros honrados, pero contra los provocadores.

Las decisiones que adopten los obreros de las fábricas, en virtud del propio convencimiento, sobre el apoyo al nuevo rumbo político del Partido y del Gobierno y su comprensión de la necesidad de una lucha activa contra todos los provocadores descarados y encubiertos serán la comprobación del éxito de nuestro trabajo explicativo.

IV.—MEDIDAS INMEDIATAS

Cualesquiera que sean las abominables tentativas de intervención de los incendiarios de guerra extranjeros y alemanes, no obligarán al Comité Central a renunciar a la aplicación del nuevo rumbo. El Comité Central, que ve en estas tentativas únicamente una confirmación más de que tiene razón, continúa sistemáticamente el nuevo rumbo.

En la decisión del 9 de junio del Buró Político del Comité Central y en la decisión del 11 de junio del Gobierno de la República Democrática Alemana fueron establecidas las primeras medidas del nuevo rumbo, cuyo objetivo principal, teniendo en cuenta la reducción de las tareas de planificación de la industria pesada, consiste en mejorar las condiciones de vida de los obreros, campesinos, intelectuales, artesanos y otras capas medias de la población.

El Comité Central, en el marco de los grandes cambios económicos requeridos por la aplicación del nuevo rumbo, adopta hoy la segunda serie de medidas:

1. Establecer como base para el cálculo del salario las normas de trabajo que regían el 1o. de abril de 1953.

2. A partir del 1o. de julio de 1953, la disminución del precio de los billetes de tránsito de temporada será del 75%, de acuerdo con la anterior regulación, para los obreros y empleados que perciben hasta 500 marcos al mes.

3. La pensión mínima para los ancianos e inválidos y las pensiones en caso de accidente se elevan desde 65 hasta 75 marcos al mes.

La pensión mínima para las viudas se eleva desde 50 hasta 65 marcos al mes.

Los subsidios a las personas incapacitadas parcialmente para el trabajo aumentan desde 45 hasta 55 marcos al mes.

Por cuanto los cónyuges de los pensionistas que reciben pensiones por vejez, invalidez o accidente no perciben pensión propia y no son aptos para el trabajo o han alcanzado la edad tope, el subsidio suplementario para los cónyuges se eleva de tal forma que la pensión, junto con el subsidio adicional, alcance para los cónyuges un mínimo de 95 marcos al mes.

4. Se anula la inclusión en las vacaciones anuales del permiso para seguir tratamiento médico o para restablecer la salud.

5. Se anula la disposición del 19 de marzo de 1953 excluyendo del sistema de seguros sociales el seguro voluntario.

Se restablecen para todos los ciudadanos, en las anteriores proporciones y con los anteriores derechos, las pensiones de seguros, el seguro suplementario y el seguro adicional para el pago de subsidios en caso de fallecimiento, que estaban en vigor el 31 de marzo de 1953.

La Dirección Alemana de Seguros se hace cargo de los inscritos voluntariamente en el seguro social de enfermedad, sin comprobación del estado de salud y de acuerdo con las tarifas vigentes el 1o. de abril de 1953.

6. Es necesario ampliar considerablemente la construcción y reparación de viviendas, particularmente en las grandes ciudades y centros industriales. A costa de los recursos economizados como resultado de la reducción de las inversiones en la industria pesada y en la industria de medios fundamentales de producción, debe concederse en 1953 recursos suplementarios, por encima de los señalados hasta ahora en el plan, en una cuantía de 600 millones de marcos para ampliar la construcción de viviendas (nuevas construcciones, dependencias anejas, reparaciones), así como para el arreglo de las calles.

7. Invertir en 1953 adicionalmente 30 millones de marcos para mejorar las instalaciones higiénicas y sanitarias en las empresas nacionalizadas. Las direcciones sindicales en las empresas deben hacer las correspondientes propuestas a las direcciones centrales de sus sindicatos, las cuales comprobarán estas propuestas y las transmitirán, junto con su punto de vista a los correspondientes ministerios para la adopción de decisiones. Las empresas nacionalizadas de la industria local deben enviar sus propuestas a los organismos de región correspondientes.

8. Para la construcción, ampliación y restauración de los edificios de carácter cultural y social de los edificios del sistema de sanidad, como, por ejemplo, casas de descanso de un día, sanatorios de los sindicatos jardines de la infancia y casas cuna deben ser asignados en 1953 adicionalmente 40 millones de marcos.

9. Se debe proveer mejor a los trabajadores de calzado, ropa especial, de trabajo, de acuerdo con la propuesta de la Dirección de la Unión de Sindicatos Libres Alemanes.

10. La interrupción diaria en el suministro de energía eléctrica a la población debe ser anulada en el tercer trimestre mediante la restricción del consumo de energía eléctrica en la industria pesada.

Se invita al Secretariado de Estado para las cuestiones de energía a presentar al Gobierno para el 1o. de agosto de 1953 las proposiciones necesarias a fin de asegurar suficientemente a la población de energía eléctrica durante los meses de invierno.

El Comité Central volverá a reunirse en fecha próxima —una vez elaboradas las ulteriores medidas necesarias— para informar plenamente al Partido y a la opinión pública de todos los problemas relacionados con las nuevas tareas políticas y económicas. Ya hoy, el Comité Central presta atención al hecho fundamental de que la iniciativa del Partido y del Gobierno para mejorar las condiciones de vida de todas las capas de la población puede ser llevada a la práctica con éxito únicamente en el caso de que los trabajadores, convencidos de la necesidad de elevar constantemente la productividad del trabajo, desplieguen con más amplitud la emulación, difundan los métodos de los innovadores y eleven a la altura debida la dirección y organización de las empresas de la industria nacionalizada. Por eso, el Comité Central saluda los acuerdos del pleno de numerosas empresas que ha exhortado a resarcir las considerables pérdidas de producción provocadas por las destrucciones y los desórdenes.

Que cada miembro del Partido, que cada trabajador comprenda que el mantenimiento de la paz y la realización de la unidad de Alemania dependen en gran medida de la elevación del nivel de vida en la República Democrática Alemana, del fortalecimiento de nuestro Poder estatal democrático, de la creación de un Estado democrático verdaderamente ejemplar en tierra alemana.

Adenauer, Ollenhauer, Kaiser y Reuter han emprendido el rumbo de la guerra. Por eso dirigen sus golpes contra todos otros. Por eso Alemania Occidental se transforma en un foco de fascismo y de reacción.

Nuestro Partido y nuestro Gobierno están por la paz y por eso seguimos el rumbo de una ejemplar economía de paz. Nuestro nuevo rumbo es el arma más acerada de todos los alemanes contra cualquier provocación de guerra en tierra alemana.

¡Manos a la obra, camaradas!

Más alta la vigilancia, redoblar la energía y robustecer la disciplina.

¡Viva el Partido Socialista Unificado de Alemania, abnegado en la lucha por la paz, la unidad y la democracia!

¡Viva el Gobierno de la República Democrática Alemana, Gobierno de paz y de trabajo!

¡Viva el Presidente de la República Democrática Alemana, Wilhelm Pieck!

El pueblo alemán estigmatiza a los provocadores fascistas, mercenarios de las potencias occidentales

La población de la República Democrática Alemana expresa su plena confianza al Partido y al Gobierno

En todas las ciudades y pueblos, en las fábricas y empresas, en las instituciones y centros de enseñanza de la República Democrática Alemana se celebran multitudinarios mitines y asambleas de trabajadores. Los participantes en estas asambleas —obreros, campesinos, empleados, ingenieros y técnicos, maestros, médicos, personalidades del arte y estudiantes— expresan su colérica indignación por la criminal provocación de los mercenarios extranjeros en Berlín. A la vez manifiestan su fidelidad al Gobierno de la RDA su disposición a luchar por la aplicación del nuevo rumbo del Partido y del Gobierno, por la paz y la unidad de Alemania, su decisión de aplastar implacablemente los atentados de los provocadores fascistas contra las conquistas democráticas de los trabajadores de la República.

Han pronunciado informes en una serie de grandes empresas el primer ministro de la RDA y Presidente del C. C. del PSUA, Otto Grotewohl; el Secretario General del C. C. del PSUA, Walter Ulbricht, y otros miembros y suplentes del Buró Político del C. C. del PSUA, ministros y altos funcionarios del P.S.U.A. y del Gobierno de la República. Estas asambleas han sido una clara y convincente manifestación de la unidad del Gobierno y del pueblo y expresión de la profunda confianza que siente la clase obrera en su querido Partido Socialista Unificado de Alemania.

Hablando ante los obreros de la fábrica de transformadores "Karl Liebknecht", de Berlín, el camarada Otto Grotewohl citó las manifestaciones hechas por una obrera de dicha fábrica el 17 de junio: "He participado en la construcción de nuestra fábrica. Y si hoy amenaza a mi fábrica el peligro de los provocadores, ayudaré a luchar contra ese peligro. Por eso desearía desde este momento ser miembro del Partido Socialista Unificado de Alemania".

El jefe de brigada Muller, que intervino después del informe del camarada Grotewohl, expresó el deseo de la parte avanzada de la clase obrera de conseguir el más rápido ascenso del bienestar de toda la población mediante la elevación de la productividad del trabajo. Muller declaró que los miembros de su brigada rogaban que se acepte el compromiso contraído por ellos de elevar voluntariamente las normas en el 15%.

La criminal provocación de los mercenarios extranjeros en Berlín ha abierto los ojos a aquellos obreros que antes prestaban oído a la propaganda de los enemigos de la paz. En la asamblea del personal de la empresa nacionalizada "Kabelwerk Kopenick", de Berlín, tomó la palabra el obrero sin partido Siemanowski, que dijo: "He reflexionado largamente sobre los acontecimientos del 17 de junio. Considero que lo que necesitemos arreglar con nuestro Gobierno podemos hacerlo nosotros mismos. Para ello no nos hace falta ningún bandido del oeste de Berlín. Condeno severamente, y condenamos todos, las bandidescas agresiones, los incendios y todo lo demás. No eran ésas nuestras intenciones. Ninguno de nosotros quería nada de eso".

La prensa democrática ha publicado el discurso que dirigió por radio a los campesinos el primer ministro de la República Democrática Alemana. El camarada Otto Grotewohl explicó en su discurso las últimas disposiciones dle Gobierno, orientadas a mejorar la situación material y las condiciones de trabajo de los campesinos. Los círculos fascistas, que en la semana pasada intentaron provocar desórdenes en las ciudades de la República —dijo Otto Grotewohl—, pretenden ahora persuadir a los campesinos para que se nieguen a efectuar los suministros de leche y de carne al Estado. El primer ministro llamó a los campesinos a no dejarse llevar por la provocación y a responder a las maquinaciones de los reaccionarios germano-occidentales y de los incendiarios de guerra movilizando todas sus fuerzas para recoger la cosecha con rapidez y sin pérdidas.

Los llamamientos del Gobierno y del Partido Socialista Unificado de Alemania encuentran vivo eco en las masas de la población trabajadora de la República. También se incorporan activamente al trabajo creador los campesinos que habían huído anteriormente a Alemania Occidental y que ahora, después de la decisión del Gobierno de la RDA, han regresado a sus haciendas.

Junto con la clase obrera y con los campesinos, los intelectuales expresan su apoyo unánime a la política del Gobierno. Muchos de sus representantes destacados, tales como el doctor sin partido Lohmann, director del Instituto de Biología y Medicina de Buch (Berlín), el artista Kurt Trepte y muchos otros, dieron el 17 de junio ejemplo de fidelidad a su Gobierno y fueron modelo de alto valor cívico, interviniendo valientemente contra los provocadores fascistas. En su carta al periódico "Neues Deutschland", el director de cine de los estudios cinematográficos de la "DEFA", Bruno Kleeberg, galardonado con el Premio Nacional, escribe: "...lo que ocurrió el miércoles en las calles de nuestra ciudad es obra de los asesinos fascistas, que, con arreglo a un plan, habían preparado estas acciones como "día X". Nuestra tarea de cineastas consiste en laborar más estrechamente en unión de los trabajadores y mostrarles quiénes son los culpables embozados de los desórdenes en el sector democrático de Berlín".

Los trabajadores de la RDA acogen con profundo reconocimiento las manifestaciones de afecto y simpatía que les expresan todos los partidarios de la paz, y ante todo los ciudadanos soviéticos, en los mitines que se celebran en muchos países.

La camarilla de Adenauer, cuya actuación ha sido dictada por los imperialistas yanquis, ha intentado amordazar a la prensa democrática para ocultar la verdad acerca de su complicidad en la organización de la aventura fascista. Recogió, por ejemplo, los números del "Sozialistische Volkszeitung" correspondientes al 22 y 23 de junio, que publicaban informaciones verídicas sobre la provocación en Berlín y sus organizadores. A la Redacción se la acusó "de preparar un acto de traición al Estado". Sin embargo, Adenauer y sus cómplices no han conseguido mantener ocultos sus criminales designios. Comentando los sucesos del 17 de junio en Berlín, incluso el periódico burgués "Frankfurter Allgemeine", de Alemania Occidental, se ha visto obligado a reconocer que esta provocación había sido apoyada desde el oeste de Berlín. El periódico escribía: "Esto ha sido, lo mismo que la noche sangrienta urdida por Goebbels, obra de los fascistas, y de ningún modo obra de la población berlinesa supuestamente oprimida".

Los acontecimientos en el oeste de Berlín y en Alemania Occidental que han seguido al oprobioso fracaso de la provocación fascista del 17 de junio, la destrucción de los burós de distrito del PSUA en Steglitz, Zehlendorf, Wilmersdorf y Neukoelln (distritos del oeste de Berlín) llevada a cabo el 18 de junio por las bandas fascista con la cooperación directa de la policía, el incendio en la noche del 18 de junio de la Casa del Partido del PCA en Duisburg y las acciones fascistas en Braunschweig han puesto al descubierto ante la población de Alemania Occidental los siniestros planes de los enemigos de la paz y de la unidad de Alemania. Muchos obreros de la región del Ruhr, en respuesta a la provocación fascista de Berlín, expresan su deseo de ingresar en las filas del PCA, que defiende de manera consecuente sus intereses. En la fábrica siderúrgica "Westfalen-Hutte", de Dortmund, 26 obreros han solicitado el ingreso en el Partido Comunista de Alemania.

La camarilla de Adenauer, apoyada por la dirección socialdemócrata de los sindicatos de Alemania Occidental, con el propósito de exacerbar el espíritu revanchista, quiso el 23 de junio obligar a los obreros a paralizar el trabajo cinco minutos en señal de "duelo" por los provocadores caídos durante los acontecimientos en Berlín. Esta tentativa de la camarilla de Adenauer tropezó con la resistencia airada de la mayoría de la clase obrera de Alemana Occidental y fracasó vergonzosamente.

(c) Ministerio de Cultura 2005