Ernesto Cazón García
-: Procurador de los Tribunales :-
y
Corredor Colegiado de Comercio
Plaza de la Constitución, 29, - LUGO

El Progreso

DIARIO POPULAR

AÑO XXII — LUGO, DOMINGO 28 DE JULIO DE 1929 — Fundador propietario: D. Purificación de Cora y Más-Villafuerte — OFICINAS Y TALLERES: MANUEL BECERRA, 4 — NÚM 6.825

Pinturas Barnices Aguarrás Brocheria. etc., etc.
La casa más importante
Almacenes: Demetrio Alvarez
M. Becerra, 14 - Apartado, 20 - Teléfono, 54

Donjuanismo y cortesía

El ocaso del piropo

Un suceso lamentable, que en Madrid ha levantado generoso clamoreo de indignación, vuelve a poner de actualidad el tema. ¿Es lícito el piropo? O, por el contrario, ¿habremos de renunciar al homenaje callejero, que suscita, al pasar por nuestro lado, una guapa moza? La cuestión ha sido debatida ampliamente. Casi tan ampliamente como la poda del arbolado y la tala de media docena de árboles decretada por el famoso D. Cecilio. No hemos logrado, sin embargo, ponernos de acuerdo.

Los periódicos hubieron de abrir acuciosas encuestas. «¿Qué opina usted del piropo?» Varones de muchas campanillas emitieron sesudos dictámenes acerca de tan asendereada cuestión. Unos en pro, en contra otros. Predominaron los votos favorables al derecho consuetudinario. Personalidades culminantes de las cuales pudiera esperarse alguna exhortación discreta al comedimiento de las gentes, no vacilaron en mostrarse partidarios del piropo. El tópico floreció con exultante prodigalidad. Se habló de la fantasía meridional, de la vehemencia española, de los fueros de la raza y hasta del genio de la especie. Hubo quien hizo del minúsculo problema nada menos que una cuestión de patriotismo. Por acá las gastamos así.

Ocioso nos parece añadir que también fué requerida la opinión de las damas. Era, en rigor, el único voto de calidad. Mas el dictámen femenino formulado en ocasiones tales sugería a cualquier espíritu imparcial algunos distingos recusatorios. El voto de actrices y cancionistas, única clase femenina que participó en la encuesta, no era, ciertamente, el voto que más podía interesarnos. Mujeres que hacen de la exhibición de su persona un hábito y una necesidad profesional no podían menos de ser partidarias del piropo, que para ellas constituye un medio de publicidad y, por añadidura, un reclamo espontáneo y gratuíto. Los pareceres de estas damas, cuya prosa dejaba traslucir en muchos casos la colaboración amistosa de algún periodista ingenioso, ofrecían el punto vulnerable de ser interesados en demasía.

Las opiniones que hubiéramos deseado conocer—las de las hijas de Pérez, la de la señora de González—esas quedaron extramuros de la encuesta. Cierto que el recato de estas vidas, poco menos que anónimas, puesto que su radio de acción no puede rebasar las fronteras del hogar, dificultan seriamente la indagación apetecida. Pero esos, no obstante, son los votos que principalmente habría que tener en cuenta. Porque el señorío de la belleza no es fuero exclusivo de las mujeres del teatro. También la hija del hortera y la señora del ingeniero poseen unos ojos negros, y tienen gentiles andares y saben vestir con sutil sentido de la elegancia. Y esas damas no nos han dicho todavía en los periódicos lo que piensan acerca del piropo.

No se han encaramado en las columnas de la Prensa para manifestar su opinión. Pero conocemos su pensamiento. No hace falta la expresión escrita ni aún la verbal. Basta con observar la severidad de su continente cuando un desconocido osa arrojar a sus piés unas inflamadas hipérboles galantes. No diré que no haya excepciones. También las hay en el pudor, al cual consideramos consubstancial con Fémina.

El piropo, arma primaria del donjuanismo, es una supervivencia atávica de otras épocas en que el homenaje caballeresco a la mujer revestía las más nobles cualidades de respeto y cortesía. La escasa relación entre hombres y mujeres, en tiempos más recientes, justificaba en cierto modo la licencia de dirigirse en la calle a una mujer desconocida con una expresión admirativa en los labios. Pero en los días que corren, cuando hombres y mujeres conviven camaraderilmente en el taller, en la oficina, en el «hall» de los grandes hoteles, la galantería callejera no encuentra excusa admisible entre gente de mediana educación.

Detrás de cada piropo suele haber un narcisismo donjuanesco, en que la galantería no es homenaje desinteresado a la belleza, sinó fachenda vanidosa de un tenorio que alardea gratuitamente de sus piraterías amatorias. Por fortuna, el piropo está en su ocaso. Don Juan tiene hoy medios sobrados para hacerse presentar a sus presuntas víctimas, sin necesidad de acosarlas descortésmente en la calle con rufianesca majeza. Los otros, los que todavía asedian a las damas en la vía pública, ya sabemos quienes son: El bárbaro suceso de la Gran Vía, ha servido para identificar todo un linaje social.

Alberto MARIN ALCALDE.

En las Hermanitas

La fiesta de Santa Marta

Mañana se celebrará en la capilla de las Hermanitas de los Ancianos Desamparados la fiesta de su segunda Patrona Santa Marta.

Por la mañana a las siete y media, será la misa de comunión.

A las seis de la tarde se verificarán solemnes cultos, rezándose la estación, rosario y novena.

Seguidamente, habrá sermón que predicará el elocuente orador sagrado señor Barreira Prado, capellán de la Basílica.

Tan solemnes cultos terminarán con la Reserva en la que oficiará el M. I. señor Vicario general del Obispado, don Ramón Sindín.

La parte musical está encomendada a la capilla de la Catedral.

El Prelado de viaje

Hoy regresará de Madrid, para donde salió anteayer, el Excmo. señor Obispo de la diócesis Dr. Balanzá.

Le acompañaba su capellán, don Mariano Martínez Ros.

LA NOTA DE HOY

Diálogo callejero

—¿No lo ha oído decir usted también?

—Sí, algo he oído.

—Creo que aunque por ahora no se asegura llegará a realizarse relativamente pronto.

—La verdad es que le está haciendo muchísima falta. Fíjese en este pavimento.

—¡Calle usted por Dios! Parece la Cenicienta del pueblo.

—Observe que está en el medio y medio de la población, y rodeada de sus hermanas que se encuentran divinamente pavimentadas, siendo el orgullo de este Lugo limpio y urbanizado. Pero ya usted ve; esta pobrecilla se ha quedado atrás como si fuera una callejuela de un barrio extremo.

—¿Y dice usted que llegará a arreglarse pronto?

—Estas son las últimas noticias. Creo que la calle lo merece. Su vida comercial es importante, y el tránsito de peatones solamente, porque el rodado no está permitido aquí, es a todas horas numeroso.

—Sabe usted algo de como se llevarán a cabo estas obras?

—No, por ahora todavía no se sabe, pero créese que, como en otras obras de esta índole efectuadas en la ciudad, intervendrán también los propietarios de las fincas.

—¿Que dicen éstos?

—Hay de todo. La mayoría parece ser que están en que se efectúen estas obras sea como sea. Hoy, créame, que no parece una calle de Lugo. Hasta contadas veces pasan por aquí los encargados de la limpieza, además de que nunca ve el riego. En fin, le repito a usted que es la Cenicienta de la población.

A esa acogedora hora del atardecer salimos de la calle del Dr. Castro después de sostener este ligero «tete a tete».

P.

Joyería Platería **Manso** Optica Relojería

LOS QUE VIAJAN

Estuvo ayer en Lugo, procedente de Madrid y con dirección a Mondoñedo, el ex teniente alcalde del Ayuntamiento madrileño y presidente del «Lar Gallego», don Antonio Maseda Bouso.

—Salió para la Coruña el acreditado maestro sastre don Antonio Balbás.

—Con sus sobrinas salió para su casa de la Puebla del Brollón, repuesto ya de la grave enfermedad que le aquejó esta temporada, el beneficiado de esla Catedral don Antonio Goyanes.

—Para sus posesiones del Tumbadoiro salió ayer la señora doña María Alvarado, viuda de Barrio, con su hija María.

—Después de haber pasado unos días en el Balneario de La Toja, regresaron ayer a Lugo las bellas señoritas de Rodríguez Somoza.

Los paseos de hoy

Programa de las obras que ejecutará la música del Regimiento, hoy domingo, de doce y media a dos:

1.ª «Graná e mi arma», pasodoble. —Alonso.
2.ª «Balada oriental». E. Dereme.
3.ª «Negra Sombra».—Montes.
4.ª «Bandido de la sierra», overtura.—Suppé.
5.ª «Cantigas e agarimos», pasodoble. - B. del Río.

—

Programa de las obras que ejecutará hoy en el Parque la banda municipal, de siete y media a nueve y media de la noche:

1.ª «El sobre verde», pasodoble. —Guerrero.
2.ª «Bonitín, tango.—Marquina.
3.ª «La pícara molinera», selección.—Pablo Luna.
4.ª «¡Adiós Madrid!».—Marquina.
5.ª «Que me llamen lo que quieran», pasodoble.—Cambronero.

Dr. López Pardo PIEL, SIFILIS Y VENEREAS
Avenida de Moret, 16-1.º-LUGO

EL PROGRESO hace veinte años

28 de julio de 1909.- Se reunió la Junta municipal de Abastos, acordando girar una visita a la calle de la Mosquera, por si fuera posible montar en la citada vía la báscula destinada al peso del ganado.

—En las primeras horas de la madrugada de hoy llegaron a Lugo las ordenes oportunas para organizar con todas las fuerzas del Regimiento de San Fernando, un batallón, que estará dispuesto a salir pora Barcelona al primer aviso. Créese que estas fuerzas saldrán inmediatamente para la ciudad condal, en donde están ocurriendo sucesos de bastante gravedad.

—En Melilla siguen librándose ligeros combates.

—La actualidad la dá estos días Barcelona, en donde se están desarrollando sucesos de gravedad, con motivo de la campaña en contra de la guerra de Melilla llevada a cabo por los socialistas y los obreros.

En vista de la gravedad de los sucesos, se han suspendido las garantías en Barcelona, Tarragona y Gerona.

La huelga general fué provocada por los anarquistas revolucionarios, que procuran extenderla a otras poblaciones. Los huelguistae pretenden cortar las comunicaciones por ferrocarril, por telegráfo y por teléfono con Barerlona.

Fué asaltado por las masas un convento de HH. Maristas. Estos opusieron una ligera resistencia. Resultó muerto un religioso y varios heridos graves.

En las calles de Barcelona, los revoltosos levantaron barricadas para defenderse de la fuerza pública. El hermoso templo de San Pablo fué incendiado, así como otros edificios. Los revoltosos hicieron varios disparos contra el capitán general. Debido a estas colisiones, resultaron varias personas muertas y muchas heridas.

INFORMACIÓN NACIONAL

El viaje de Primo de Rivera a Mondariz

(POR TELÉFONO)

El marqués de Estella viene a Galicia acompañado de sus hijas, y llegará el miércoles próximo a nuestra región.—Otras interesantes noticias de Madrid y provincias

Madrid, 27-22'00.

El día del presidente

El jefe del Gobierno general Primo de Rivera permaneció toda la tarde de hoy en su despacho oficial, donde recibió varias visitas.

Conferenció el marqués de Estella con el jefe del Gabinete diplomático de la Presidencia del Consejo de ministros.

Esta noche asiste el general Primo de Rivera a la verbena que se celebra en el Retiro, a beneficio de la Sociedad de Actores Españoles.

A Galicia

El próximo lunes saldrá de Madrid para Galicia, con objeto de hacer su acostumbrada cura de las aguas en el Balneario de Mondariz, el presidente del Consejo de ministros general Primo de Rivera.

En este viaje acompañan al jefe del Gobierno, sus hijas.

El marqués de Estella se detendrá en Zamora, donde pernoctará el lunes.

Pasará en la mencionada ciudad castellana todo el día del martes.

En Zamora se organizan diversos actos en honor del presidente del Consejo de ministros, quien hace este viaje en automóvil.

El miércoles por la mañana continuará el general Primo de Rivera su viaje con dirección a Galicia, para llegar el mismo día a Mondariz.

El coronel Kindelán

Salió hoy de Madrid para Italia, el jefe de los servicios de Aeronáutica coronel Kindelán.

Ministros de veraneo

Marchó esta mañana a Comillas, el ministro de Hacienda Sr. Calvo Sotelo.

El ministro del Trabajo Sr. Aunós salió para un Balneario del Sur de Francia.

Mañana saldrá para Santander, el ministro del Ejército general D. Julio Ardanaz.

El ministro de Instrucción Pública Sr. Caltejo, abandonará también la Corte el próximo día 31, para trasladarse a la Granja.

Entrega de un título a Estella

El alcalde de esta Corte Sr, Aristizábal, ha entregado hoy al presidente del Consejo de ministros general Primo de Rivera, el título de hijo adoptivo y predilecto de Madrid.

En torno a la Alianza Republicana

El batallador ex-diputado republicano D. Marcelino Domingo, ha hecho nuevas declaraciones acerca de la disolución de la llamada Alianza Republicana Española.

Manifestó el Sr. Domingo, que la Alianza Republicana no tiene en la actualidad razón de ser.

El republicanismo español—agregó—tendrá que organizarse en dos partidos, uno de izquierdas y otro de derechas, pues hay elementos conservadores y existen también otras tendencias radicales.

Por su parte, D. Alejandro Lerroux ha hecho también nuevas manifestaciones acerca de este asunto.

Dijo el Sr. Lerroux, que no concede la menor importancia a la formación de los partidos republicanos proconizados por D. Marcelino Domingo.

No ve el ex-jefe del partido radical español, la razón que permita proclamar la conveniencia de que desaparezca la Alianza Republicana.

Estima el Sr. Lerroux, que el partido republicano-socialista no contribuirá a aumentar el crédito y el prestigio que necesita la democracia republicana.

Del viaje del Rey a Inglaterra

En el Consejo que ayer celebró el Gobierno en Palacio bajo la Presidencia de S. M. el Rey, el Monarca informó detalladamente a los ministros de las impresiones que ha podido recoger durante su viaje y estancia en Inglaterra.

Propaganda de las Exposiciones

Se ha acordado intensificar la campaña de propaganda de las Exposiciones de Sevilla y Barcelona, principalmente en América y en Europa.

Crédito librado

Se ha librado por el Ministerio de Hacienda un crédito importante de 250.000 pesetas, con destino a las obras de reconstrucción del Palacio Real de La Granja.

Exploradores españoles a Londres

En breve saldrán para la capital de Inglaterra, varias patrullas de Exploradores españoles, con objeto de asistir a una fiesta grandiosa que ha de verificarse en Londres y a la cual asistirán más de 50.000 Exploradores de todo el mundo.

Construcción de hidroaviones

Cádiz.—En los talleres de Aeronáutica de esta ciudad, se ultima esta temporada la construcción de varios hidroavipnes.

La crisis de trabajo

Cádiz.—Se ha agravado la crisis de trabajo planteada en la ciudad gaditana, por falta de construcciones navales.

El grave problema del trabajo ha experimentado considerable agravación, por haberse efectuado más despedidos de obreros de la Construcción Naval:

Suicidio de una mujer

Cádiz.—Se ha registrado en esta capital un suceso que produjo penosa impresión, por las circunstancias de que aparece rodeado.

Una mujer llamada Felisa Cantaloba, enloquecida por el dolor que le produjo la muerte inesperada de una hija suya, puso fin a su vida, arrojándose desde el balcón de la casa en que habitaba a la calle.

Cuando la infeliz Felisa fué recogida, era ya cadáver.

El Rey en Cantabria

Santander.—Su Majestad el Rey no ha salido esta mañana del Real Palacio de la Magdalena.

El Monarca despachó con su secretario.

Los Infantes D. Carlos y D.ª Luisa

Barcelona.—Después de una breve permanencia en esta capital, han salido hoy para Panticosa, acompañados de sus hijas, los Infantes Carlos y doña Luisa.

Los augustos viajeros fueron despedidos por las autoridades barcelonesas y distinguídas personas.

Los Infantes D. Carlos y D.ª Luisa, piensan detenerse durante el viaje a Panticosa, para visitar la Catedral de Vich y el Monasterio de Ripoll.

Incendio en un monte

Barcelona.—En el Tibidabo se ha declarado un violento incendio, en el monte.

El voraz elemento alcanzó, destruyéndolos, más de un centenar de metros cuadrados de monte bajo.

El fuego fué sofocado después de grandes trabajos realizados por los vecinos.

Una noticia que produce júbilo

Cartagena.—En esta ciudad ha sido acogida con gran júbilo, la noticia de que el Gobierno había acordado en el Consejo de ministros celebrado ayer, construir un nuevo destróyer.

Con la construcción de este nuevo barco de guerra, quedará resuelta de momento la actual crisis de trabajo.

Accidente automovilista

Almería.—Noticias recibidas de Huercal, en esta provincia, dan cuenta de que en las cercanías del mencionado pueblo volcó a consecuencia de una falsa maniobra, un camión en el cual viajaban varias personas.

Todos los ocupantes del vehículo expresado, resultaron heridos de consideración.

Un empleado infiel

Zaragoza.—En las oficinas de la estación del ferrocarril de Madrid-Zaragoza-Alicante, se ha descubierto un importante desfalco.

La cantidad desfalcada, asciende a 13.000 pesetas.

Como autor de esta estafa, ha sido detenido y encarcelado un taquillero de la citada estación del ferrocarril, llamado Félix Casas.

DEL MAGISTERIO

La publicación del escalafón general del Magisterio

A pesar de estar vigente el precepto que señala la publicación del escalafón general del Magisterio cada dos años, lo cierto es que desde el año 1922 no se ha publicado este interesante documento. Parece que por fin se va a encomendar la confección del mismo a personas peritas y se intentará, por lo menos, su publicación antes de finalizar el año actual. Buena falta hace.

Expedientes aprobados

La «Gaceta» inserta dos Reales órdenes adjudicando 46 plazas de 4.000 pesetas a otros tantos maestros propuestos por el Tribunal calificador.

Se adjudican también 94 plazas de 3.500 pesetas a otros tantos maestros propuestos por el Tribunal correspondiente.

Los ascensos a los sueldos indicados se otorgan con efectos económicos y para el escalafón a partir de 1 de julio de 1927, en el cual y con la nueva categoría deberán ser incluídos delante siempre de los que pudieran haber ascendido por antigüedad en corrida de escalas a idéntico sueldo, con posterioridad a la expresada fecha de 1 de julio del citado año, así como también delante de los ascendidos en igual fecha en vacantes resultas de los que obtuvieron sueldos superiores por virtud de las mismas oposiciones restringidas.

Prórroga de vacaciones escolares

Son muchas las provincias que, teniendo en cuenta, entre otras razones el excesivo calor que hace la primera quincena de septiembre, el hallarse muchos niñas en colónias y otros con sus familias fuera de su residencia habitual, han acordado la prórroga hasta el 15 de septiempre, y sería conveniente una disposición de carácter general que unificase las vacaciones veraniegas en todas la escuelas de España señalando la fecha indicada, aunque se suprimiesen otros días de asueto que hay durante el curso escolar.

NATALICIO

Ha dado a luz con toda felicidad un hermoso niño, la esposa de nuestro buen amigo, D. José Parra, mecánico de este centro telefónico.

Reciban nuestra enhorabuena los ventúrosos padres.

Máquinas de escribir y coser,
Venta de cintas y accesorios
Taller de reparaciones.
Casa Veloso — LUGO.

Charlas para EL PROGRELO

¡¡Señores... el tren...!!

Cuarta charla.—(1875 a 1883).

—1874—Ya está definitivamente acordado el lugar de emplazamiento de la estación del ferrocarril; no encontraron mejor sitio, que el barranco existente entre Paraday y La Chanca; la compañía del Noroeste, ha sacrificado sus propios intereses por complacer tal vez a personas interesadas en tal emplazamiento; las obras del monumental viaducto de La Chanca, tocan a su fin; la ridícula torre del reloj construída en estos últimos dos años en el patio de la Casa Consistorial, levántase airada, como desafiando al edificio que tiene a sus piés y la jaula de barrotes de hierro, que allá en lo alto de la torre encierra las campanas, al sonar éstas, por primera vez al paso de la procesión de Corpus de 1874, *tembló de miedo, pensando en su porvenir;* las tres esferas colosales del reloj, sus ojos que observan con atención desde aquel alto observatorio, algo que se ve a lo lejos... *la línea férrea*, tan deseada.

Al fin, una tarde del mes de Octubre de 1875 por la *Corredoira del Palomar*, se dirigían a la estación, centenares de personas para presenciar la llegada del primer tren de La Coruña; no se hizo esperar, al momento; el silbido de la locomotora, el estruendo de los cohetes y las bombas, los acordes de las murgas, el sonido de las gaitas, los gritos y los aplausos del público indicaban que había llegado la hora; majestuosa y engalanada con escudos y banderas avanzaba la locomotora que arrastraba el tren y que conducía numerosos invitados; las autoridades saludaron a los viajeros y.. *tuti contenti.*

¡¡Ya tenemos ferrocarril!!

La Coruña y Lugo, las dos ciudades hermanas, ya estrecharon sus lazos comerciales y solo esperan ahora la prolongación de la línea férrea que las ponga en relación con el resto de España. Muchos años tardaron en ver realizado este sueño y como no hay plazo que no se cumpla, ni deuda que no se pague, según reza el refrán, la construcción de la línea, férrea, llegó a su término y se inauguró oficialmente el ferrocarril de Madrid a La Coruña el día 1.º de Septiembre de 1883.

La primera necesidad sentida en Lugo con este motivo era comunicar la estación con el pueblo y para ello se abrió en las murallas una *nueva puerta* entre la de San Pedro y la Falsa y se ha podido construir una nueva calle, *la de la Estación*, desde la Plaza de Santo Domingo a empalmar con la carretera general de Castilla en el punto de partida de la carretera de Castro y Fonsagrada, que pasa precisamente por la estación; se hizo la escalinata y rampa de empalme que le dá acceso y que hace más corta la distancia al pueblo; se terminaron las dos torres de la Catedral en esta época, merced a un donativo del Sr. Nullán de Sarria; se edificó la nueva cárcel modelo entre el pueblo y el cementerio y delante del edificio se plantaron unos cien plátanos formando un paseo circular; se abrió otra nueva puerta para pasar de esta alameda a la Plaza del Obispo Izquierdo; se construyeron unas nuevas escaleras a la muralla en la nueva puerta de la estación; se contrataron en seis mil seiscientas nueve pesetas las obras de pavimentación, aceras y alcantarillado de la calle de San Marcos; se derribó la capilla de las Animas para ensanche de la Plaza de San Fernando; se dotó a los establecimientos municipales de Beneficencia, de hermanas de caridad; se reedificaron las oficinas de Hacienda; pero la obra más importante que se realizó en esos años, fué la de construcción del *Asilo de las Mercedes*, edificio pagado por iguales partes entre el Ayuntamiento y la Diputación con la ayuda del Ilmo. señor Obispo D. José de los Ríos que contribuyó con respetables cantidades al objeto de ver instalados en el nuevo edificio los asilados de la Casa de Beneficencia y la Maternidad.

El coste total del nuevo asilo, ascendió a la suma total de 301.000 pesetas.

Voy a copiar, solo a título de curiosidad, unos párrafos publicados en el diario lucense «El Regional», en el número 373; dice así:

«A consecuencia de urgentes denuncias sobre el estado ruinoso y malas condiciones higiénicas de la Casa de Beneficencia de esta ciudad, instalada en el antiguo convento de S. Fran-

Para las obras de la Maternidad

Para suministro de piedra granítica para sillería, granítica concentrada; mampostería (pizarra), arena lavada de río, arena de mina, gravilla de cuarzo, y cal viva, para las obras de la Maternidad, se admiten proposiciones y se facilitan datos los días 29, 30 y 31 del actual mes y 5, 6, y 7 del próximo agosto en dichas obras a las horas de trabajo o en el Hotel Méndez Núñez de una y media a tres y media.

Estas proposiciones pueden referirse a un solo material, a varios o a todos ellos.

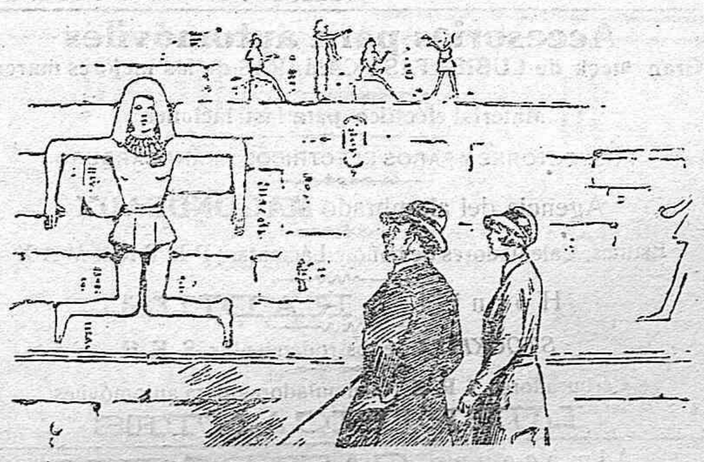

El turista (ante la tumba del Rey).—Me gustaría saber lo que representa ese relieve.
La esposa.—Pues yo creo que representa el Charlestón.

(c) Ministerio de Cultura 2005

Terraza del Parque de Alfonso XIII

-: Grandes conciertos :-

Durante la temporada de verano

de diez a doce y media de la noche, ejecutará, en la gran Terraza de Alfonso XIII, la aplaudida colectividad musical «ORQUESTA LUCENSE» las más escogidas obras de su numeroso repertorio.

cisco, se pensó seriamente por las corporaciones provincial y municipal en la edificación de un asilo, en el que la niñez y la ancianidad desvalidas tuvieran un lugar seguro y sano, primeras y fundamentales condiciones de la vida.

Al efecto, la Diputación y el Ayuntamiento de la capital, se fijaron en un edificio comenzado a principios de siglo, extramuros de esta ciudad, sobre la carretera general de Castilla, con el mismo benéfico objeto por el ilustre prelado que regía la diócesis de Lugo y que no llegó a terminarse por causas imprevistas.

Veían las citadas corporaciones en aquellas paredes cimentadas hace 80 años, al abrigo de los vientos reinantes del primer cuadrante, en aquellos espaciosos terrenos anexos a la construcción y en aquel abundante manantial que los fertiliza y baña algo más que un asilo de caridad con todas las condiciones higiénicas apetecibles; veían también la satisfacción de otra imperiosa necesidad que se deja sentir en la provincia: la de una granja o escuela práctica de agricultura, donde los asilados desde niños, a las órdenes de un capataz inteligente, podrán estudiar las propiedades y condiciones de los terrenos y con el azadón y el arado en las manos, aprenderán a sembrar, cultivar y recoger los frutos que han de servirles de alimento. Y más tarde, cuando salgan de allí hechos hombres, para diseminarse por la provincia, serán hábiles agricultores, tan útiles a sí mismos como al pueblo que los enseñó.

Sin perder de vista este importante y beneficioso proyecto, las corporaciones referidas solicitaron del Gobierno para asilo de beneficencia, la cesión de los terrenos y no tardó en concederse lo solicitado y tomando por fundamento lo construído se hicieron los planos para un vasto y saludable edificio, bañado de luz por todas partes, con ventilación, agua y vegetación, en el que tuvieran cabida 200 acogidos de la Casa municipal de Beneficencia y 50 de la Maternidad... etc., etc.

Reseña a continuación el edificio y dice luego: ...todo, en fin, está previsto en este hermoso Asilo que mide 90 metros de fachada por 56 de fondo, haciendo un total de 5.000 metros de edificación.

Y el coste de esta importante obra es de unas *ciento cincuenta mil* pesetas a cada una de las corporaciones, es decir: MIL DOSCIENTAS PESETAS POR CAMA cuando los más modestos edificios de esta clase levantados en España y en el extranjero, *ninguno baja de dos mil pesetas*. La actual Diputación Provincial construída para Hospital provincial, en igualdad de superficie ha costado el doble.

Tal es, en breves palabras, descrito el Asilo de las Mercedes, honra de la provincia y de la ciudad que lo han erigido, *más admirado y celebrado y tal vez conocido por los forasteros y extraños, que por los propios hijos de esta población.»*

Estas eran las palabras que «El Regional» pronunciaba en elogio del magnífico edificio de las Mercedes, construído para Asilo de Beneficencia.

Antes y después de comenzados los estudios para la construcción de tan necesario edificio, se sostuvieron agrias discusiones (políticas) y en el Ayuntamiento, casinos y corsillos se censuraba la terquedad del alcalde, que caprichosamente, quería imponerse haciendo aquel colosal edificio para albergar cuatro pobres y dos docenas de niños, que estaban *según us homes de Lugo* perfectamente atendidos en la Beneficencia o Casa Asilo en que se hallaban alojados; conhacer unas pequeñas reparaciones y postear algunas salas en las que amenazaba inminente ruina techos y tejados, era lo bastante para salir del paso por el momento.

Hasta se apeló a gestionar que no hubiese contratistas para la construcción del edificio y ograron que las dos primeras subastas resultasen desiertas, ¡¡que triunfo para los que velaban por los pobres!! ¡¡Que derrota para el alcalde!!

Pero la razón se impuso y a la tercera subasta apareció contratista: don Elías Paz y Piñeiro.

Por esta vez perdieron la partida, *los funestos Homes de Lugo*, pero continuaron sus trabajos de zapa en las covachuelas y conseguír que el edificio de Las Mercedes se dedicase a cualquier cosa menos a Asilo benéfico.

En efecto por aquella época proyectó el Gobierno crear unas fabricas de tabacos y..., se pensó, que nada mejor que una de ellas para el Asilo de Las Mercedes y cosa rara *El Regional* en el mismo número en que se ocupa de reseñar las buenas condiciones de Las Mercedes y publica el artículo que se ha copiado, habla también de las proyectadas fábricas de tabacos y de la conveniencia de que el pueblo de Lugo se ocupe de cuestión de tanta trascendencia, pues teniendo un edificio en tan buenas condiciones y sin estrenar, podian las Corporaciones condueñas ofrecerla para que pudiesen instalar en él la fábrica de tabacos que tanto beneficiaria a la clase obrera de esta Capital por cuanto encontrarían trabajo muchas mujeres y niños.

Y al hablar de tal proyecto dice: *Si nosotros tuvieramos el encargo de gestionar lo conducente para conseguir para Lugo, una de las proyectadas fábricas de tabacos, enviaremos a Madrid una comisión de Diputados, Concejales y otras personas de significación para ofrecer el nuevo Asilo de Las Mercedes e instalar en él la fábrica de tabacos, y término diciendo: aquí... aquí todo es igual; con un Ayuntamiento como el que nos tocó en suerte ¿que podemos esperar?*

Pues de ese Ayuntamiento solo se puede esperar que en ese edificio de las Mercedes instale los asilados de la Casa de Beneficencia municipal y los expósitos de la Casa-cuna provincial para cuyos servicios fué construído el edificio y de ese modo se librarán los pobres hospicianos de morir aplastados, pues como decía «El Regional» en su primer párrafo, era necesario desalojar el ruinoso convento.

De no hacerlo así, tendríamos que lamentar otro fracaso como el del Hospital de Isabel II convertido en Diputación provincial.

¿Quien era el malvado que lanzó la idea de que debía de solicitarse de los Poderes públicos la instalación de la fábrica de tabacos en el Asilo de las Mercedes, sin tener en cuenta que los donativos hechos por el señor obispo, eran para poder instalar tales servicios de beneficencia?

Los pobres tienen derecho (como dice «El Regional» en el número mencionado), a un alojamiento seguro y sano, primeras y fundamentales condiciones de la vida.

No se me oculta que dicho periódico lanzó la idea, por que le hicieron ver las grandes ventajas y los enormes beneficios que reportaba a la clase obrera, la instalación de la fábrica de tabacos. Efectivamente, en esa fábrica encontrarían trabajo, algunas docenas de mujeres... pero esto no resolvía el grave conflicto de falta de alojamiento para los desgraciados, que también *desgraciadamente* carecían de familia conocida; por lo tanto, no era cosa de cambiar los términos por segunda vez; por suerte o por desgracia, no fueron atendidas las peticiones, ni los ofrecimientos de Lugo y *el Asilo de las Mercedes, continuó siendo casa sin dueño durante porción de meses.*

¿De quien era la culpa de semejante abandono? Debilidades de carácter, faltas de energía y reparos y protestas y escrúpulos mongiles, quizás fueron los motivos de no instalar los establecimientos benéficos en Las Mercedes.

La eterna lucha de siempre, la terrible enfermedad de la envidia, la cantinela de costumbre, la guerra de los zánganos, *la sistemática oposición d'os homes de Lugo.*

Aquí donde tan necesarios eran *Hospital* y *Asilo*, eran también precisos enemigos encarnizados que se opusiesen tenazmente a la realización de tales proyectos; ganaron la primera batalla, transformaron el Hospital de Isabel II en Palacio provincial y no cejarán en su empeño de convertir el Asilo de Las Mercedes en Instituto, fábrica de embutidos o parada de sementales.

Lugo, 28 julio, 1929.

Xan Sortsac de Lugo.

La Casa de los Trajes

PAÑERIAS CENTRALES

Conde Pallares, 18

Hoy gran exposición, vea los escaparates

SASTRERIA DE MESA

La verbena de esta noche

Como es sabido, hoy a las diez y media de la noche, se celebrará en los jardines de la Diputación provincial, la verbena organizada por los dependientes de comercio, a beneficio de las Colonias escolares de este año.

Es de esperar que se vea concurridísima, dado los fines altruistas que animan a sus organizadores y la brillantez y atractivos de que han sabido rodearla, consiguiendo la valiosa cooperación del aplaudido coro regional «Frores e Silveiras» y la del notable tenor Sr. Galán, que preparan para esta fiesta lo mejor de sus escogidos repertorios.

Estará profusamente iluminada, siendo amenizada por la banda municipal y una excelente orquesta.

EL PROGRESO se vende en Madrid en el quiosco de Teófilo Gómez, calle de Alcalá 22, frente a la «Maison Dorée»

ACTUALIDA EXTRANJERA

En Francia se ha planteado la crisis ministerial

(PORTELÉFONO)

Parece que será encargado de formar nuevo Gobierno, Mr. Arístides Briand.—Violentas sacudidas sísmicas en Quinto, Tokío, Yokohama y otros puntos

Madrib 27-23'15.

Crisis ministerial en Francia

Una carta de Poincaré anunciando su propósito de dimitir

París.—Los ministros recibieron anoche una carta del jefe del Gobierno Sr. Poincaré, el que les anunciaba sus propósitos de presentar la dimisión como presidente del Consejo, como consecuencia de su delicado estado de salud, y por tener necesidad de someterse a una operación quirúrgica.

Al recibir los ministros la carta de referencia, se reunieron inmediatamente, acordaron que los Sres. Briand y Barthou visitasen hoy a Poincaré, para rogarle desistiera de sus propósitos de abandonar la jefatura del Gobierno.

Esta mañana, Briand y Barthou cumplimentaron el encargo que les hicieron ayer sus compañeros de Gabinete.

Personáronse los dos mencionados ministros en el domicilio del presidente Poincaré, con el que conferenciaron extensamente, exponiéndole el deseo del Gobierno de que no presentase la dimisión.

Parece que Poincaré se negó a acceder al requerimiento que le hizo, insistiendo en dejar el cargo de presidente del Consejo.

Los ministros acuerdan dimitir colectivamente

Inmediatamente después de conferenciar con Poincaré, los Sres. Briand y Barthou abandonaron el domicilio del jefe del Gobierno, trasladándose al lugar en que los ministros se hallaban reunidos, para darles cuenta del resultado de la gestión que acerca de Poincaré acababan de realizar.

Poco después, salieron los ministros del sitio en que se habían reunido.

El Sr. Briand fué interrogado por los representantes de la Prensa, a los que manifestó que en vista de la negativa de Poincaré a continuar al frente del Gobierno, los ministros habían decidido presentar la dimisión colectivamente, por cuyo motivo la crisis era total.

En el Elíseo

Los ministros se dirigieron al Palacio del Elíseo, donde entregaron la dimisión de sus cargos al presidente de la República.

Mr. Doumergue admitió la dimisión y dió a los ministros dimisionarios las gracias por su patriótica colaboración.

Sensación.—Las consultas

París.—La crisis ministerial planteada esta mañana, ha causado sensación, por no esperarse la dimisión del Gobierno.

Se anuncia que debido a la proximidad de la Conferencia Internacional de La Haya, se procurará resolver inmediatamente esta crisis ministerial, para lo cual el presidente de la República decidió limitar las consultas.

Estas han dado comienzo ya.

Por la tarde recibió el presidente de la República Mr. Doumergue, al presidente del Senado Mr. Doumerg y al presidente de la Cámara de diputados monsieur Bouison.

El primero de los mencionados personajes se negó a hacer manifestaciones a los periodistas que le interrogaron cuando salía del Palacio de Elíseo, después de haber sido consultado acerca de la solución de la crisis ministerial planteada.

El presidente de la Cámara de diputados Mr. Bouison, ha manifestado que tiene la creencia de que la crisis quedará inmediatamente resuelta.

Después fué llamado a consulta, Mr. Clementel.

Este dijo que para solucionar esta crisis, se impone el nombre de Briand.

Hace falta—agregó Clementel, un buen presidente, que después él elegirá a sus colaboradores.

Por último manifestó Clementel, que Arístides Briand cuenta actualmente con la confianza internacional.

También ha sido llamado esta tarde a consulta, por el presidente Doumergue, el ex-ministro Mr. Malvy.

La impresión general

París.—La impresión general respecto a la la solución de la crisis, es unánime en conocer que el nuevo ministerio quedará constituído rápidamente.

Es asimismo unánime la creencia de que Mr. Arístides Briand será el encargado de formar nuevo Gabinete.

En este caso, en el Gobierno Briand se daría entrada a los elementos radicales.

Se asegura que los radicales-socialistas, reclamarían a Briand la cartera del interior.

Desde luego se cree fundadamente que en el caso de que llegue a construirse el Gabinete bajo la presidencia de Briand, el nuevo Gobierno será de orientación izquierdista.

Escándalo en la Cámara

París.—Anoche se ha producido un escándalo en la Cámara de diputados, al anunciarse la suspensión de las sesiones parlamentarias.

Otras noticias del extranjero

Huelga general en la Argentina

Buenos Aires.—Se ha declarado en esta capital la huelga general, secundando la que se viene sosteniendo en Rosario de Santa Fé.

En la capital porteña no circuló hoy ningún tranvía.

Entre un numeroso grupo de huelguistas y la Policía, se registró un sangriento choque.

En él perdió la vida uno de los agentes de la autoridad.

Otros muchos contendientes resultaron heridos.

Violentos temblores de tierra

Nueva York.—Despachos recibidos en esta capital, dan cuenta de que en Quito se registró un fortísimo temblor de tierra, que ocasionó enormes daños.

También originó esta sacudida sísmica, numerosas víctimas.

El número de muertos asciende a setenta.

También se recibieron en Nueva York despachos de Tokío, participando que en aquella ciudad, en Yokohama y otros puntos, hubo violentos temblores de tierra.

El pánico entre los habitantes de los puntos en los que las sacudidas sísmicas se registraron, cundió con graves caracteres, por temerse una nueva catástrofe análoga a las registradas anteriormente por las mismas causas.

Afortunadamente, no ha sido así, pues no se produjeron los horrorosos incendios habidos con motivo de terremotos anteriores y por lo tanto los daños no alcanzaron la importancia que era de temer en los primeros momentos.

Tampoco se sabe que haya habido desgracias personales, si bien esto no puede todavía precisarse con exactitud.

Horrible venganza de un padre de familia

Río Janeiro.—Está siendo comentadísima una espantosa tragedia registra en la ciudad de San Paulo, donde causó enorme impresión.

El padre de dos niñas de nueve y diez años de edad, ha tomado terrible venganza contra el preceptor de ambas criaturas, quien abusó de la honestidad de las mismas, dejándolas gravemente enfermas.

Exasperado el padre de las dos criaturas aludidas, por el salvaje crimen del sátiro, mató a tiros al padre de éste, a la esposa y a los hijos.

Luego, huyó, internándose en el bosque, por el que erró, y al fin se presentó a las autoridades.

¿Un combate boxístico entre Uzcudum y Campolo?

Nueva York.—El conocido empresario de boxeo americano Sr. Buhassi, ha recibido un telegrama firmado por varios empresarios españoles, proponiendo la celebración en España de un «match» de boxeo entre el púgil vasco Paulino Uzcudum y el argentino Campolo.

Se ignora si este combate boxístico llegará a verificarse.

La moralidad en las playa italianas

Roma.—Las autoridades han adoptado enérgicas medidas encaminadas a mantener en las playas italianas la mayor moralidad.

Se han dictado disposiciones prohibiendo a los hombres bañarse con el pecho al descubierto.

Las mujeres tendrán que usar forzosamente, para poder bañarse en las playas, el antiguo traje de baño.

Se prohibe la concurrencia a las playas, si no les acompaña una persona mayor, a los muchachos menores de quince años.

Los contraventores de estas disposiciones, serán castigados con tres meses de cárcel.

Notas de la provincia

TRABADA

Un incendio

Por la Guardia civil del puesto de Puente Nuevo, ha sido detenido el vecino de esta localidad Alenjandro Valiña Rodríguez, como autor, aun que involuntario, del incendio del monte denominado «Moman» propiedad de varios vecinos de las parroquias de Vidal y Balboa, de este municipio.

El incendio ha sido casual, originándose cuando se hallaba el detenido quemando el monte roturado «Fraga» extendiéndose las llamas al aludido primeramente.

Las pérdidas ocasionadas por el incendio, se calculan en unas 700 pesetas, aproximadamente, habiéndose quemado, además 51 hectáreas de monte bajo, varios pinos.

El detenido ha sido puesto en unión del atestado correspondiente a disposición del juez municipal del término.

QUIROGA

Detención de un reclamado

Ha sido detenido el vecino de la parroquia de San Pedro de Lor, de este municipio, José Cabo González, el cual ha sido puesto a disposición del juez de instrucción del partido que lo tenía reclamado.

PRIM, ORTOPÉDICO en LUGO

Este reputado Ortopédico de Madrid (Preciados, 33), al objeto de que sus métodos ortopédicos conserven su valor científico, recibirá en LUGO el día 2 de Agosto en el Hotel Méndez Núñez, de 11 a 5 a cuantos necesiten

Piernas y brazos artificiales

Ultimos modelos perfeccionados con tendones compensadores. Poseen todos los movimientos como una natural. CORSES ORTOPÉDICO para mal de Pott y para corregir desviaciones de la columna vertebral, construídos en cuero, fibra, aluminio, celuloide o tela, según los casos. Aparatos de marcha en la PARALISIS INFANTIL y de inmovilización en los TUMORES BLANCOS y todas las articulaciones, así como para corregir PIERNAS Y PIES TORCIDOS. FAJAS ABDOMINALES y de prescripción facultativa para vientres voluminosos, estómagos caídos, distanciados, fatigados, etc.

HERNIADO

El abandono contínuo de su HERNIA, significa tanto como exponerle en el momento menos esperado de su vida a una fatal estrangulación herniaria. Sin amparo científico que la proteja, puede, en un esfuerzo excesivo, en un exceso de tos, en un movimiento brusco, sobrevenir la estrangulación y la muerte.

Proteja su vida — Cuide su salud
Interésese por el científico

COJIN HERNIARIO PRIM

y pondrá fin a sus preocupaciones, siendo como un seguro de vida sobre su existencia en peligro constante.

Visítenos en las siguientes poblaciones:

Coruña, 31 de julio, Hotel Francia; Ferrol, 1.º de agosto, Hotel Suizo; Lugo, 2 de agosto, de 11 a 5, Hotel Méndez Núñez.

Casto González Méndez

Médico forense por oposición
Del cuerpo de Inspectores municipales de Sanidad
Ex Ayudante de los Drs. Cardenal y Varela Radio
MEDICINA GRAL.-CIRUJIA Y PARTOS
OPERACIONES
Rayos X.—Electroterapia
Consulta de 11 a 1 y de 4 a 5
Avenida de Moret 3 (Calle estación)

NUNCA SOÑE.....

verme libre de las cucarachas que invadían mi casa, hasta que compré por ,95 un paquete del matacucarachas «DEL CASTILLO» con el cual y en una sóla noche exterminé toda la raza.

Farmacias y Droguerías

Use Vd. "COK„ de Gas de la fábrica de La Coruña.

De venta en todas las carbonerías

Representante J. Alvarez

Tel.54-M. Becerra, 26-Apartado, 20

Sun Insurance Office

COMPAÑÍA INGLESA DE SEGUROS.—FUNDADA EN LONDRES EN 1710
La Compañía de Seguros más antigua del mundo
Capital y reservas, exceden de pesetas 200.000.000
INCENDIOS — ACCIDENTES
Agente general en la Provincia de Lugo **José Rodríguez Olleros,** M. Becerra, 9

Almacenes Castro Ves

RONDA DE CASTILLA, NÚM. 52
TELÉFONO 274.—APARTADO 29

Accesorios para automóviles

Gran stock de CUBIERTAS y CAMARAS de las mejores marcas

Material eléctrico para instalaciones

PROYECTORES Y FAROS ELÉCTRICOS Y PARA CARBURO

Agencia del alumbrado **MAGONDEAUX**

Estufas, Calentadores de baño y Lámparas PETROMAX

Hornillos **RADIUS**

STOCKISTA de los rodamientos S K F

Carburadores I R Z—Acumuladores para automóviles

LUBRIFICANTES

Almacenes **CASTRO VES**
RONDA DE CASTILLA NÚM 52
TELEFONO 274.—APARTADO 29

Benito A. Gómez

MEDICO-CIRUJANO
Ex-Ayundante de la facultad de medicina de Santiago. Ex-Interno del hospital de Santiago
OPERACIONES
Y
Consulta de enfermedades quirurgicas
RAYOS X
Consulta de 11 a 2
Gratuita para pobres los lunes y miércoles de 4 a 6
Plaza de Santo Domingo 8 Pral.
Teléfono 208 LUGO

Jesús Rodríguez Pedreira

Médico
ESPECIALISTA EN
Enfermedades de los niños
Ex interno del Hospital de Santiago
DE LAS CLINICAS DE MADRID Y PARIS
Rayos X.-Electroterapia
Consulta de 11 a 1
Ronda de Castilla, 30-1.º Teléfono núm. 28
(Puerta de la Estación)

Lleve Vd. sus trajes a teñir y limpiar a «Los Mil Colores» San Roque 56 y Plaza Mayor 19

HIELO BAR

Mariscos, bocadillos, café expres, helados, refrescos y licores.
GRAN FABRICA DE HIELO -:-:- Pedid la superior cerveza
:- EL AGUILA -:
Depositario exclusivo: ENRIQUE SANCHEZ FERNANDEZ
San Marcos 5-Lugo Teléfono 176

Máquinas de escribir, coser y calcular

Gran stock en máquinas Demountable, Underwood. Remington, Royal, etc., en viaje y escritorio.
VENTA DE ACCESORIOS, CLASES DE MECANOGRAFIA
TALLER DE REPARACIONES
Casa Velozo, M. Becerra, 17. Teléfono 207:-LUGO

BODEGAS ALTOBAR

Vinos finos de mesa tintos y blancos
Cerveza "La Alemana„
Depósito Avenida de Moret núm. 11
LUGO
PROXIMA APERTURA

Gran Peluquería Higiénica

LA MEJOR INSTALADA EN LUGO REINA, 14, PRIMER PISO
PARA SEÑORAS
Secciones independientes :-: Especialidad en Ondulaciones :-: Electrica permanente :-: Marcel y al Agua :-: Manicura :-: Tintes :-: Postizos y asuntos de belleza en general :-: Siempre novedad en arreglo de melenas
PARA CABALLEROS
Espacioso salón gran confort e higiene :-: 6 sillones americanos 6
Discreta y hábil dependencia
REINA, 14, PRIMER PISO. (Encima de la joyería) TELEFONO, 120
SUCURSAL: Conde Pallares, 7 bajo.—LUGO

(c) Ministerio de Cultura 2005

NOTAS REGIONALES

CORUÑA

Herido en riña

Alfredo Mosquera Muiños y Salvador Moinelo Fernández riñeron en Santa Margarita en una formidable bronca.

La riña se agrió en té minos tales que se acometieron mútuamente, resultando el primero con una herida cortante, de siete centímetros de extensión, que interesa las p rtes blandas de la cabeza, y el segundo con erosiones y contusiones diversas.

Atropello de un niño

Una camioneta de la matrícula de Pontevedra, propiedad de D. Francisco Cachafeiro, en la avenida del Puerto atropelló al niño de 7 años José Freire Fernández, causándole heridas de pronóstico reservado.

El pequeñuelo pasó a su domicilio.

Heridos que se agravan

Se agravaron los heridos Manuel Vázquez y Armesto Rogelio Augusto, que se hallan en el Hospital civil.

Como es sabido el primero sufrió hace quince días heridas de tal importancia en la cabeza, a consecuencia del choque de un automóvil con un camión, que hubo necesidad de hacerle la trepanación.

Se recordará tambien que en este accidente encontró la muerte el joven José Pereira.

El otro herido lo fué en las obras de uno de los túneles del ferrocarril a Santiago, el miércoles último, por haber sido alcanzado por una vagoneta.

Se teme que ambos heridos fallezcan.

FERROL

Dinero que se esfuma

Angel Pereira, de 64 años de edad, que habita en Santa María de Neda, denunció que habiendo venido el domingo a esta ciudad para cobrar una letra, se encontró con que el Banco estaba cerrado, y al dar un paseo halló a un individuo con el cual entabló conversación, y más tarde a otro que les preguntó si habían encontrado un sobre con dinero, contestándole negativamente.

El sujeto llegado últimamente se separó de ellos, y más tarde el Pereira se dió cuenta de que le faltaban 225 pesetas.

Se hacen averiguaciones para dar con los citados individuos.

ORENSE

Un herido

En el Hospital provincial fué asistido de varias lesiones de importancia, Florencia Cuadrado Rodríguez.

Le produjeron dichas heridas varios mozos con quienes sostuvo una reyerta en el inmediato pueblo de Las Caldas.

Un incendio

En las inmediaciones del pueblo de Teutores (Verín), se ha declarado un violento incendio en una meda de centeno propiedad de Hilario Fernández López.

El mucho viento que reinaba hizo que el fuego se propagase a otras dos medas propiedad de Manuel Santamarina y Secundino Losada, las cuales quedaron hechas cenizas.

La Guardia civil de Verín hizo las debidas gestiones para averiguar las causas del siniestro, resultando que al echar unas bombas, al paso de una procesión, alguna chispa fué a caer en una de las citadas medas.

Las pérdidas calcúlanse en unas mil trescientas treinta pesetas.

Se ha instruido el correspondiente atestado.

ECOS DE PROVINCIAS

SEVILLA

Un rasgo de honradez

En uno de los tranvías de la línea de Jerez, el viajero José Mejías encontró una cartera que contenía en su interior 650 pesetas en billetes del Banco de España. Inmediatamente el Sr. Mejías hizo entrega del objeto hallado en la Dirección de Tranvías para que sea entregado a su dueño.

BARCELONA

El himno de la Exposición

Un notable compositor y popular poeta ha escrito el himno de la Exposición, que dentro de un plazo breve será dado a conocer al público.

ALICANTE

Júbilo entre las cigarreras

Los pasados días, una comisión de cigarreras visitaron al delegado de Hacienda, al que entregaron una instancia dirigida al ministro en solicitud de mejoras.

La citada petición ha sido atendida, concediéndose doble subsidio a la maternidad, el jornal íntegro en caso de enfermedad y otras importantes mejoras, que han producido un júbilo enorme entre las cigarreras de esta fábrica de tabacos.

SAN SEBASTIAN

Por gratitud

Un peliculero llamado Kuindos ha escrito una carta a los directores de los periódicos, diciendo que un doctor de esta ciudad le ha aplicado el tratamiento del doctor Asuero con tan excelentes resultados, que se considera obligado, por gratitud, a hacer pública su curación.

ZARAGOZA

Para pasar la frontera

El ministro de la Gobernación ha dirigido un telegrama al Sindicato de Iniciativas de Aragón, comunicando que ha dado las órdenes oportunas para que se concedan permisos para pasar la frontera durante los meses de agosto y septiembre a los residentes en los pueblos limítrofes con Francia.

Odisea de un matrimonio

Han llegado a esta ciudad procedentes de Roma, para seguir de aquí el viaje a su residencia de Calamocha, el abogado don Francisco Marino y su esposa doña Mercedes Fernández Alfaro.

Este matrimonio marchó en viaje de boda a la Ciudad Eterna y allá en un hotel donde se hospedaban, unos malhechores les narcotizaron y les robaron las alhajas y el dinero que llevaban.

El señor Marina ha manifestado que gracias a los auxilios que les prestó el cónsul de España en la capital de Italia han podido regresar a España.

LEON

Accidente ferroviario

Se provocó un corte en un tren de mercancías que realizaba maniobras en Astorga, empujando parte de los vagones de dicho convoy a varios coches que se hallaban en una vía muerta. Entre el malecón de piedra y los vagones quedaron aprisionados el factor, D. Toribio Castro. y el levantador mecánico Juan Martínez.

Ambos fueron trasladados en un automóvil ambulancia al Hospital civil, donde a los pocos momentos falleció el Sr. Castro. El levantador se encuentra en estado agónico.

DEL EXTRANJERO

WASHINGTON

Solemne proclamación de la vigencia del Pacto Kellogg

En la Casa Blanca se ha celebrado una impresionante y solemne ceremonia, en el curso de la cual el presidente de los Estados Unidos, Sr. Hoover, ha proclamado la entrada en vigor del Pacto Kellogg contra la guerra, ante numerosas y salientes personalidades, entre las cuales figuraban el señor Coolidge, el Sr. Mellón y miembros del Cuerpo diplomático.

Hoover aplaza la proyectada construcción de tres cruceros

El presidente de la República, señor Herbert Roover, ha anunciado esta noche que la construcción de los tres grandes cruceros incluídos en el programa de construcciones navales del presente año no será iniciada antes de que se presente una oportunidad para una completa consideración de los efectos sobre el acuerdo final relativo a la paridad naval.

BUENOS AIRES

El oro inglés en la Argentina

El presidente Irigoyen ha celebrado una extensa conferencia con una Delegación de financieros e industriales británicos, tratándose en la entrevista de importantes proyectos que el Gobierno argentino tiene actualmente en estudio.

Continúa la huelga en Rosario

Según «La Nación», apesar de las negociaciones entabladas continúa la huelga en el puerto de Rosario, habiendo sido nuevamente rechazada la intervención oficial.

LONDRES

Dimisión del alto comisario en Egipto

El ministro de Negocios Estranjeros, Sr. Henderson, ha anunciado que lord Lloyd, alto comisario británico en Egipto, había dimitido su cargo; dimisión que había sido aceptada por el Gobierno.

En los Centros bien informados no se oculta, por parte de las personas enteradas de la cuestión de Egipto, que lord Lloyd no disimula su falta de simpatía y cooperación hacia la política que ve en Egipto un país independiente y soberano.

ROMA

Ferrarín va a tratar de recuperar la marca de duración de vuelo

Comunican de Bolonia que Ferrarín, que acaba de sufrir una operación ha declarado a un periodista que tiene el propósito de realizar en breve un vuelo para reconquistar la marca de duración que estableció en 1928 con Del Prete, y que ahora se halla en poder de los alemanes. Según las seguridades que ha dado al Sr. Mossolini, el intento se llevará a cabo en septiembre u octubre próximos. En lo referente a la marca de distancia que aún posee Ferrarín, no hará ninguna nueva prueba, a menos que le sea arrebatada por otro aviador.

GINEBRA

Los suizos quieren un cardenal

El arreglo de la cuestión romana y la creación de la Ciudad Vaticana han despertado las ambiciones suizas de tener un cardenal de su nacionalidad.

El último miembro suizo del Sagrado Colegio fué el cardenal Mermillod, que falleció en 1892. Desde entonces Suiza, a pesar del hecho de que el 40 por 100 de su población es católica, no ha tenido representante en el Sacro Colegio.

Existen actualmente nueve vacantes y está compuesto de 28 italianos y de 38 extranjeros. Aunque no se considera probable que el Consejo Federal suizo, la campaña emprendida por los círculos católicos es tan fuerte, que no sería imposible que consiguiera su propósito

ANCONA

Los presos de la cárcel se amotinan

Sesenta presos de la cárcel de esta población se han amotinado en señal de protesta contra las severas medidas y riguroso régimen que les son aplicados.

Los sublevados atacaron a los guardianes de la cárcel, uno de los cuales resultó gravemente herido.

El orden pudo, por fin, ser restablecido después de la intervención del procurador real, que les prometió suavizar el régimen contra el cual protestaban los amotinados.

CLINICA DENTAL DE

Luis Osés Pedroso

ODONTÓLOGO

Ayudante de estomatología y ex-interno de la Facultad de Medicina de Madrid

ENFERMEDADES BOCA Y DIENTES

Horas de consulta de 10 a 1 y de 3 a 6.

Plaza de Santo Domingo núm. 8 2º.—LUGO Teléfono 201

Esta Clínica permanecerá cerrada desde el 1.º de agosto al 1.º de septiembre

Eminente creación científica

Millares de certificados irrefutables de Médicos, Jueces; Fiscales, Jefes del Ejército, Ingenieros, Sacerdotes, etc. etc.

PRODIGA ¡OJOS! LUZ DE LOS OJOS

ENFERMOS

Enfermedades internas y externas. - PARPADOS

Marca Registrada según las Leyes

Preparado por el Dr. J. MARTINEZ MENDEZ

Condecorado con la Cruz del mérito militar por profesionales

Específico único en todo el mundo; que cura radicalmente las enfermedades de los ojos por graves y crónicas que sean, con rapidez asombrosa evitando operaciones quirúrgicas que con tanto fundamento atemorizan a los enfermos. Desaparición de los dolores y molestias a su primera aplicación. Eminentemente eficaz en las oftalmías graves y por excelencia en las granulosas (granulaciones purulenta y blenorragia, queratitis, ulceraciones de la córnea, rijas, etc.) Las oftalmías originarias de enfermedades venéreas, cúralas en breve tiempo el Maravilloso en las inyecciones postoperatoria. Hace desaparecer las cataratas en el período de formación. No más remedios arsenicales, mercuriales, nitrato de plata, azul metileno y otros tan temibles usados en clínicas. Las vistas débiles y cansadas adquieren prodigiosa potencia visual. ¡No más neblina! ¡Siempre vista muy clara! ¡Jamás fracasa! El 99 por 100 de los enfermos de los ojos cúranse antes de concluir el primer frasquito del específico.—Curación del terrible tracoma.

Cura sin quemar PRODIGALUZ Cura sin erritar

PRODIGALUZ eclipsa para siembre el tratamiento por los colirios conocidos hasta hoy en todos los gabinetes oculísticos: colirios que en la mayor parte de los casos no hacen más que empeorar el mal, irritando órgano tan importante como la mucosa conjuntival. El nitrato de plata, causa verdadero terror de los enfermos y de muchas cegueras, lo hace desaparecer. Aplíquese en recién nacidos sin temor alguno.

PRODIGALUZ cura el glaucoma

PRODIGALUZ es completamente inofensivo y produce espendos resultados, sin causar la menor molestia a los enfermos. Detiene la miopia progresiva. ¡Enfermos de los ojos! Estad seguros que curaréis en brevísimo tiempo usando el portentoso específico PRODIGALUZ. (Exigid la firma y marca en el precinto de la cubierta).

Precio del frasquito: 40 pesetas

Envios a todas partes. Pagos por Giro postal, a **Sucesores de E. Cuadrado.—San Buenaventura, 7 y calle del Limón.--Sr. Martínez Cuadrado.**

EXPOSICION IBERO AMERICANA DE SEVILLA

GRAN REBAJA DE PRECIOS EN LOS FERROCARRILES

Billetes de ida y vuelta, incluída la pensión completa por CUATRO DIAS en Sevilla, en

Restaurants y Hospedajes Nervión

CIUDAD JARDIN

2.000 camas - 500 baños - Garages

En 3.ª clase pesetas 215
En 2.ª — — 310
En 1.ª — — 385

(El hospedaje es igual para cualquier clase)

Estos billetes son valederos por 30 días y dan derecho al viajero para detenerse en las poblaciones importantes del trayecto, como son Madrid, Córdoba, Valladolid, Salamanca, Cáceres, León, Zamora, etc. y aún efectuar el regreso por Portugal para visitar Lisboa, Coimbra y Oporto.

Dirigirse: En Sevilla, Restaurants y Hospedajes Nervión.—En Madrid, IOS ROSAS, núm. 23.—En Vigo, A. VALVERDE, Urzáiz, núm. 13. - En La Coruña, HOTEL DE FRANCIA.—En Lugo, HOTEL MENDEZ NUÑEZ.

Tintorería Los Mil Colores

LUGO

Fábrica: San Roque número 56
Despacho: Plaza Mayor, 19

Casa especial para la limpieza en seco y desinfección de toda clase de prendas en 24 horas.

Se tiñe en los colores a la muestra.

Limpieza en blanco por nuevos procedimientos.

Lutos en siete horas con el mayor esmero.

Si usted quiere conservar sus trajes, llévelos a los Mil Colores, que se los servirán a su domicilio, teniendo los precios más módicos de toda la región como usted puede comprobar.

Traje caballero limpiar 7 pesetas
Trinchera limpiar. . . 6 pesetas
Traje caballero teñir 12 pesetas

Las prendas de señora a precios mucho más módicos.

Se reciben encargos por los autos de línea y ferrocarril.

Gran producción de aguas destiladas

¿Visita Vd. La Coruña?

Si lo hace, no deje de hospedarse en el «HOTEL ORIENTAL» que por sus nuevas reformas, confort y su selecta cocina, es el preferido.

«HOTEL ORIENTAL»
Juana de Vega, 21.—Teléfono 352
LA CORUÑA

CABALLERO

¿Desea V. comprar un sombrero, gorra o boina? No compre V. en ningún lado sin visitar la SOMBRERERIA CAMPOS que vende más barato que nadie.

También se hace toda clase de composturas en sombreros, reformar, teñir, limpiar y planchar en el mínimo de tiempo y precio.

No equivocarse.

Sombrerería Campos
Plaza Mayor 20 Lugo
Frente al Círculo de las Artes

Tratamiento de la Clínica Asuero

Abrió consulta en Santiago, el Médico D. Cándido Claraco Gorostidi, procedente de San Sebastián, donde ejerce su profesión, para practicar el tratamiento de la Clínica Asuero en los casos que lo crea indicado.

La consulta, Senra núm. 33-1.º, en la Clínica de D. León Soto Armesto.

Gran Bar "América,,

Esmerado servicio, económia y prontitud, el público encontrará, buenos vinos, coñac, refrescos y licores; comidas y mariscos a todas las horas.

Doctor Castro-4-Lugo.

Muebles de propia construcción; en madera de todas clases

Sillerías, Dormitorios, Gabinetes, Comedores, Despachos

Muebles de las principales fábricas seleccionados para todos los gustos y todos los bolsillos.

Muebles para verano, en junco, médula y mimbre.
Variadísima colección en *Tapices y Cuadros.*
Inmenso surtido en *Artículos para viaje.*
Multitud de *Objetos caprichosos* de fantasía y regalo.
Linoleums, Hules y Persianas, diversos dibujos,
Vajillas completas en loza y cristal, selecto surtido.

La rigurosidad de los precios fijos, es la mejor garantía para nuestros compradores.

"BAZAR IMPERIO" REINA 8 LUGO PRECIO FIJO

Mi señora,

que sabe lo que hace,

después de probar todos los preparados para sacar brillo, sólo usa

ALIRON,

porque sabe por experiencia que no hay otro que dé más rendimiento.

Y cuando ella lo escoge.....

Encáusticos ALIRON

Colores		Precios
Amarillo. Roble. Caoba. Nogal. Blanco.	Bote grande	5,75
	» mediano	3,00
	» pequeño	1,75

Todas las señoras inteligentes usan ALIRON

DAVID

Joyería :-: Platería :-: Relojería

Unico despacho de la fábrica de Platería

LUIS ESPUÑES

Plaza Mayor 13 (Soportales)
LUGO

Eléctrica Lucense

El Consejo de Administración de esta Sociedad ha acordado abrir el pago del dividendo correspondiente al ejercicio de 1928 en la Casa Central de la misma desde el 19 del corriente mes hasta el 31 de julio, de nueve a 13 y de 16 a 20, debiendo advertir a los señores accionistas que de no presentarse dentro del plazo señalado, no podrán verificarlo hasta el pago del otro dividendo.

L. Gasalla, Oculista

Ronda de la Coruña (Puerta de la Estación) LUGO

Pieles

de marta, garduña, londra, zorro, turón, tejos, gatos y ginetas

Paga los mejores precios

José Herrero Lobejón

(frente a la Estación)

Se compran también pieles de ganado vacuno, lanar, cabrío de liebre y conejo

MOTORES Y TRILLADORAS "MARVEL"

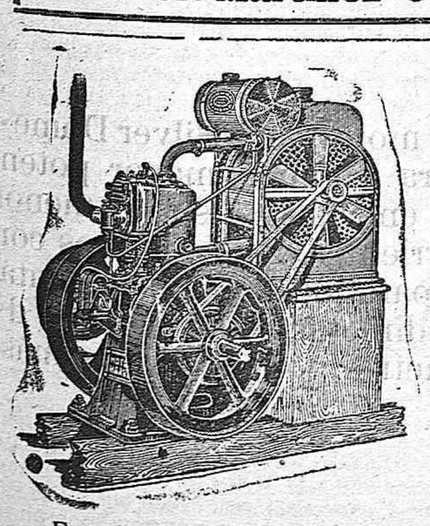

Fuerza 5 y 7 HP. Efectivos
Con depósito de agua

Sin bomba de aceite ni de presión. Sin regulador al exterior. Magneto de alta tensión BOSCH sin cadena ni engranes

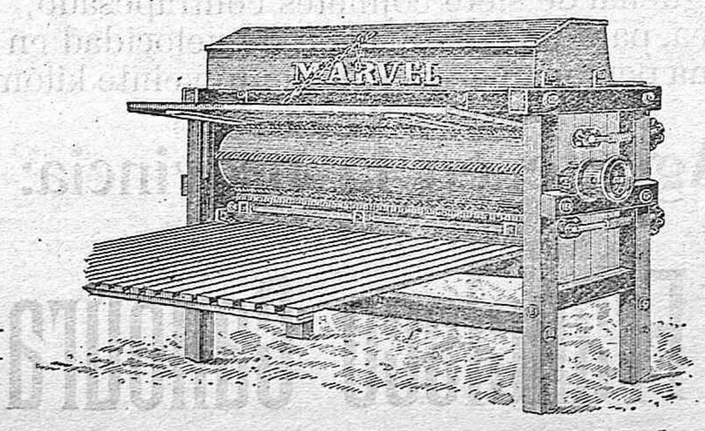

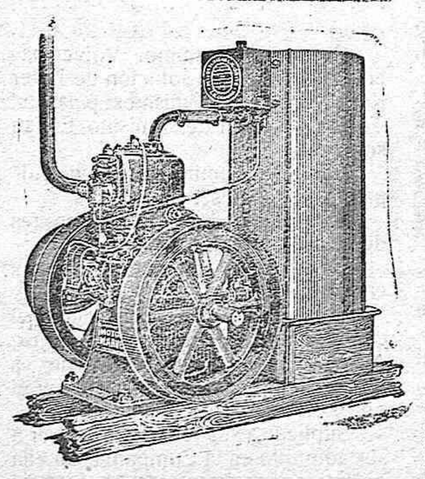

Fuerza 5 y 7 HP. Efectivos
Con radiador

No precisa vaciarse para el transporte
Una sella de agua es suficiente para toda la temporada de la trilla

Constructores: HIJOS DE MIGUEL M. ORTIZ, Calle de Juan Florez, (al lado del Parque del Sport).-LA CORUÑA

Antes de comprar algún motor exija Vd. le entreguen catálogo de piezas de repuesto y lista de precios de las mismas, pero exíjalo antes de comprar. El vendedor está obligado a dárselo. Compruebe así mismo que dicho vendedor tiene amplio stock de piezas de repuesto.

¡¡¡OIGAAA.. ...¡¡¡

¿QUIERE V. ENGORDAR?
¿QUIERE ESTAR VIGOROSO PARA EL FUTBOL?
¿QUIERE ESTAR FUERTE Y ROBUSTO PARA EL BOXEO?

Pues debe tomar chocolate

"LA HIDALGUIA,,

DE

JOSE N. RODRIGUEZ

Como es fabricado con cacaos y azúcares de las mejores marcas, y elaborado por personas de competencia y renombre demostrado, por eso su dueño garantiza la especialidad de sus chocolates.

En la calle del Medio (o Mina 29) Vivero, encontrará el público esta casa, en donde será atendido en toda clase de encargos.

Las personas de fuera de la localidad pueden hacer sus pedidos por carta y serán seguidamente servidos.

(c) Ministerio de Cultura 2005

Novelas cinematográficas de EL PROGRESO

- ORIENTE EXPRES -

POR JOAQUIN ROMERO MARCHENT

Novela cinematográfica según la película del mismo nombre, adquirida por Central Film, realización de Lil Dagover y Enrich George.

(Conclusión)

sacrificaba, cuando repicaban en gordo en la fonda de Pausin.

—Yo soy el Jefe de esta estación —repetía Peter.

—Aquí, aquí...

—¡Una dama intoxicada!

—¡Un médico!

—¡Una clínica!

—Todo se hará—dijo el Jefe. Y llegando hasta la dama, la tomó entre sus brazos poderosos.

—La mejor casa de Pausin, es mi casa. Soy el Jefe de estación. Allí estará bien. No hay que preocuparse. La enferma es cosa mía. Señores viajeros al tren. La circulación no puede interrumpirse por un suceso intranscedental. Oriente-Exprés, tiene que llegar a Bale a su hora. Pues no faltaba más.

Y Peter Karl, hizo sonar un pito, el tren se puso en movimiento y arrancó silbando, obediente, magnífico...

Había sido él. Peter Karl, quien hizo obedecer a todo un exprés de Oriente.

El Jefe: El Jefe de Pausin.

Vió perderse el convoy, como rubricando una curva del camino.

Lejos, la sirena, le decía:

Adiós, Jeje.

. . . . . .

Peter Karl, se había olvidado de su preciosa carga.

En sus brazos, estaba una mujer magnífica de verdad. Una auténtica princesa sin duda. Sedas, brillantes...

¡Oh! Los sueños... los sueños...

¿Sería posible que estuviese despierto?

¡Qué diferencia de aquella mujer magnífica, a la sencilla Rosette!

Y aquella mujer, que tenía medio muerta en sus brazos el Jefe de la Estación de Pausin, no era otra que Beatríz Morton, cuyo estado reclamaba cuidados inmediatos. Lo comprendió así Peter y buscó en la ciencia sus auxiliares. Antes de nada la instaló en su casa y en su propia cama de Jefe de Estación. Una cama tibia, acogedora y amable.

Gracias a los enérgicos medicamentos, que le fueron aplicados, pronto desapareció el peligro, no tardando Beatríz en reconciliar un sueño confortante, que permite a Peter Karl, vigilarla en éxtasis...

Y al día siguiente, la calma de Pausin era un volcán inflamado. Las lenguas ardían en murmuraciones:

—¡Qué escándalo! ¡Peter se ha enamorado de una mujer de gran mundo!... ¡Se acuesta en el granero con las ratas, y se ha encargado un traje de paisano a la moda!...

¡Horror! En Pausin había penetrado el escándalo, como siempre en forma de mujer.

Peter Karl, despreciaba la murmuración; él era un hombre que aquella pobre gente, no podía comprender. El era sencillamente, un Jefe de Estación que resurgía después de muchos años de perro fiel, tertulia de fondistas y majaderías dulzonas de Rosette.

—Señor Peter, tiene usted que peinarse con raya en medio, le vá mejor.

Y él se peinaba.

—Señor Peter, hoy he soñado con usted.

Y él, decía que también.

—Señor Peter. ¡Cuándo le veré a usted de Jefe de Bale!

Y él, decía que pronto.

Rosette, no era nada más que la hija del fondista de Pausin, y él era el Jefe.

Todos los Jefes de las estaciones de pueblos, se creen Jefes de los pueblos.

Pausin era el feudo de Peter.

Peter era un incomprendido.

Un señor, un caballero...

A los señores y a los caballeros, no les comprenden en Pausin de Jefes de estación.

¡Pobres gentes las de Pausin!

III

Nada es tan peligroso como un Jefe de Estación que descarrila.

Y Beatríz, que ya está restablecida, ha roto la paz interior de Peter.

Como si dijéramos, el paisaje interno del Jefe de Pausin había sufrido una transformación. Sus noches, eran largos caminos a recorrer por su imaginación, trás el fantasma obsesionante. En su vía interior por donde pasa un tren fatigoso y abrumado, de un relativo interés local, no se habían detenido, más que en sueños, los grandes expresos de la ilusión, del sentimiento, del amor. Y por un hecho inusitado, su vía interior, había sido iluminada de prestigios y el amor se había detenido fastuoso y magnífico...

Beatríz, estaba a su lado; una mujer hermosísima, vestida de sedas, con brillantes auténticos y perfumes extremecedores, jamás aspirados.

Y Beatríz, escuchaba divertida, de labios de Peter, pomposas finezas, que acababan siempre en piropo.

Pero Beatríz se inquieta, al sorprender las miradas torbas de Peter en sus éxtasis.

Todos los minutos de Peter, eran para la contemplación.

Y un día...

. . . . . .

Beatríz, tuvo miedo.

En los ojos de Peter había una resolución heróica y espantable.

En el remanso, había estallado la tempestad.

—¡Beatríz!

—¡Diga, Peter!

—Mucho tedgo que decir. Tanto, que no sé por donde, ni como empezar.

—¿Qué le pasa Peter? ¡Está usted excitado!

—Me pasa...

—¿Qué?...

—Que he velado su sueño. Que he visto la serenidad admirable de su rostro. Que mis dedos trémulos han acariciado el terciopelo de sus párpados tan suave, tan dulce y amorosamente, que mi caricia ha sido como el soplo de un beso. Tan ténue, que no la habeis notado...

—¡Peter!

—Beatríz, en mi alma es noche cerrada y tempestuosa, desde el día magnífico en que el «Oriente-Exprés» se detuvo en mi estación y mis brazos orgullosos de su preciosa carga, la trajeron a esta casa. No sé bien, si yo tengo derecho a tanta ventura. Pero creo que sí. A toda criatura por humilde que sea, le es permitido levantar sus ojos al cielo...

—No siga, Peter, por favor...

—Y mi cielo es usted. Soy un pobre sér oscuro... un poco de polvo en su camino. Pero soy un hombre. Eso sí, un hombre y la amo!

Temblaba Beatríz, ante la mirada de aquel hombre, en cuyos ojos había una brava caricia.

Iba a gritar, cuando escuchó unos pasos amigos y una voz conocida que llamaba.

Peter, clavado en el suelo, ajeno a todo, contemplaba la maravilla.

¡Su éxtasis!

La puerta de la estancia cede a la presión irresistible de una mano.

En el humbral un hombre:

—¡¡Beatríz!!

—¡¡Allan!!

Peter, contempla espantado, como aquel hombre que ha llegado tan inusitadamente, estrecha las manos de Beatríz.

Peter, siente que su sueño interior se despereza y que los ojos de su alma se abren a una espantosa realidad.

Y de parte activa, pasa Peter a ser espectador.

—¿Cómo, usted en este lugar, Barón?

—Supe su accidente y me apresuré a su rescate. Lejos, se dá uno cuenta de lo admirable que es usted, Beatríz.

—Le agradezco su interés, Allan.

—No me agradezca nada. Desde el día desgraciado en que salí de su casa tan torpemente, me he dado cuenta de su temple y de la grandeza de su alma. Beatríz, es usted una mujer a quien hay que admirar.

—Gracias, pero...

—No, no le sorprenda nada, casualmente supe su accidente, supe que estaba usted en Pausin. En Pausin me dijeron de esta casa, y aquí estoy. Por usted. ¡He sufrido tanto!...

—Voy a presentarle, Barón. Peter Karl, mi salvador.

—El Barón Allan Vilton.

Los dos hombres se estrecharon la mano...

Y a la mañana siguiente, Beatríz y el Barón Allan Vilton, salían de Pausin.

Y Peter, que año trás año, vió con indiferencia llegar y marchar a los trenes, sintió una congoja insospechada, que le atenazaba la garganta y le inundaba el corazón de dolor, y los ojos de lágrimas.

Hasta ese día Peter Karl, no supo de la tristeza de quedarse.

. . . . . .

Desde aquel día, Peter Karl, dejó de contemplar las cosas serenamente.

Peter Karl, no dormía. Su imaginación tenía siempre delante a Beatríz.

Una angustia espantosa lo envuelve.

Peter descuida su servicio en la estación de Pausin. Peter busca en el alcohol el olvido. Peter nota que sus pensamientos son otros. El vino, es el portón por donde hay que pasar a la quimera. Los goznes de la borrachera, en sus zarabandas, son amables, y traen al pensamiento la figura querida y la presentan en distintas formas y la entregan, y la vuelven cariñosa y amante, y la hacen danzar en la quimera, la rítmica danza fanática y brutal, para que rinda su homenaje al bebedor. Los goznes de la borrachera, son amables y son comprensivos y tienen piedad del pobre Peter.

Sin embargo, los hombres dicen que Peter Karl, es un insensato, y un borracho, y un vago.

Y sus Jefes, por mal cumplimiento en el servicio, lo despiden de la Compañía como medida disciplinaria.

Peter Karl, dá su adiós a todo lo íntimo; a su perro, a Rosette, al fondista, a las vías humildes del tren local...

Y Peter, abandona Pausin, con la esperanza de encontrar a aquella mujer que interesó tan hondamente su corazón.

Y Peter Karl, que había hecho obedecer a los trenes y a los expresos poderosos, se vió arrastrado por un tren, hacia Beatríz, como si se tratase de un viajero cualquiera...

Hasta el tren es irrespetuoso con su caso. Un caso de hombre enamorado. Y un hombre enamorado, pensaba Peter, tiene aún más importancia que un Jefe de Estación.

. . . . . .

Y Peter, encuentra a Beatríz.

Y aquel mismo día, fatalmente, se derrumban sus sueños de ambición. La realidad es cruel, pero es la verdad y de la verdad y para la verdad hay que vivir...

—¡Peter! ¿Usted por aquí? Como lo celebramos—dijo Beatríz.

—Es una alegría para nosotros en este día tan alegre, que debemos compartir—dijo el Barón Allan.

—Gracias... muchas gracias...

Peter, no sabía que decir.

Se enteró circunstancialmente.

¡Aquel día Beatríz, se casaba con Allan Vilton!...

Y Peter Karl, vuelve a la realidad.

. . . . . .

Desandar el camino. Volver hacia atrás. Esa es la solución de Peter Karl. Recorrer los mismos paisajes. Tomar posesión de sí mismo. Era su solución.

Decirle al camino, que le disculpara y le acogiese.

Arrodillarse ante los horizontes de Pausin, a pedirles perdón.

Gozar de la serena paz de sus campos.

Volver a ver el paisaje, con el cual fué injusto. Que no se vé mejor, cuánto más mira; y, el paisaje es blando, y jugoso, y admirable; y él no lo vió nunca.

Suplicar a sus Jefes para volver a ser admitido en la Compañía. En ella dejó lo mejor de su vida y fué ingrato con ella...

Después de todo...

Tiene su importancia ser Jefe de Pausin...

¡Oh! ¡Pausin! ¡Pausin!

Allá, le esperaría Rosette, tan dulce, tan amable, con la serenidad de su belleza y la blanda caricia preparada desde hacía tantos años...

¡Rosette! ¡Rosette!

¡Qué simpático el fondista padre de Rosette!

¡Y su perro! ¡Oh! su perro, invariable, fiel compañero cariñoso que no traiciona nunca.

Su perro le era más fiel, que su propio corazón. El corazón le había traicionado.

Ganas le daban de arrancarse el corazón y echárselo de comer a su perro...

Y Peter Karl, se dispuso a deshacer lo andado, y tomó otro tren de los suyos, de los familiares, para que le tornase a Pausin.

Por primera vez, Peter, sintió la alegría de viajar. Que era alegría de volver...

. . . . . .

Allá en Pausin, en medio de la apacible soledad de los campos, Peter, encontrará su puesto, su vida, su perro... y sobre todo, la incondicional ternura de Rosette...

En la paz del campo, ante la admirable serenidad de un amor sencillo, hasta es fácil que pudiera encontrar la *SABIDURIA*, condición de la verdadera felicidad...

. . . . . .

Casi todo en su regreso, es nuevo para Peter...

Corre el tren...

Maravillosos crepúsculos heliótropos...

Las montañas tienen contornos nuevos. El río lleva en su canción un ritmo que pone lágrimas en los ojos...

Peter sonríe... mientras sus ojos, hacen a la sonrisa el homenaje de dos lágrimas...

Una escena del «Oriente Exprés»

Doctor Palmeiro Arribas

Médico diplomado por el Instituto nacional de Higiene de Alfonso XIII. Ex Ayudante-Médico de los Hospitales General, Princesa, San Juan de Dios, Niño Jesús y del Consultorio Ulecia de Madrid. Del Cuerpo de Médicos titulares Inspectores municipales de Sanidad. Socio fundador de la Sociedad de Pediatría de Madrid y ex-Jefe clínico del Sanatorio Salgado de Ciudad Real.

Especialista en enfermedades de los niños

Consulta general.—De once a dos

SAN ROQUE 11-2.º LUGO

EL PROGRESO se vende en la Coruña en el establecimiento de suscripciones "La Exactitud,, Fuente de San Andrés 32.

"L'ABEILLE"

COMPAÑIAS DE SEGUROS

Vida, Accidentes, Incendios, Pedrisco.

Responsabilidad civil, de automóviles etc. - Cristales

SUBDIRECTOR

ROBERTO PEDROSA PEREZ

CALLE DE LA CATEDRAL.—LUGO

METODO J.-E. RIGAL

HERNIADO

Para el bien de todos los HERNIADOS-QUEBRADOS-OBESOS *ansiosos* de curación, de alivio verdad; para los *cansados* de gastar dinero y de perder el tiempo sin resultado; para todos aquellos *que continúan expuestos* a la estrangulación o con molestias por no acogerse al VERDADERO METODO GURATIVO J.-E. RIGAL publicamos—daspués de tantos otros—*este nuevo testimonio:*

Moaña a 17 junio 1929. Sr. D. J.-E. RIGAL; 135, Diputación, Barcelona. Muy Sr. mío: Participo a usted estar muy agradecido y satisfecho de su Método, porque, en poco tiempo, mis dos hernias y los dolores que sufría han desaparecido por completo. *Por humanidad* hacia los que sufren y por gratitud hacia usted recomendaré siempre el Método J.-E. RIGAL a todos los Herniados. Quedo atto. s. s. q. s. m. e., A. Durán Jalda, Moaña (Pontevedra).

Solamente en el METODO J.-E. RIGAL todo Herniado (Señora o Niño) tiene todas las GARANTIAS exigibles—sin charlatanismo—FACULTADES de pago si las necesita y sobre todo aquellas ATENCIONES PERSONALES del mismo Especialista, Sr. J.-E. RIGAL, que hacen que, hasta en los peores casos haya, siempre, resultado satisfactorio.

Visitarle en:

Monforte de Lemos, jueves 8 agosto, Hotel Reina Victoria; Lugo, viernes 9 agosto, Hotel Méndez Núñez; Villalba, sábado 10 agosto, Fonda del Vizcaíno; Mondoñedo, domingo 11 agosto, Fonda D.ª Cándida Canoura; Ribadeo, lunes 12 agosto, Hotel Lamas; Vivero, martes 13 agosto, Hotel Venecia.

J.-E. RIGAL 135 Diputación BARCELONA (Madrid)

Lechería La Montañesa

DOCTOR CASTRO 13

Pone en conocimiento del público que ésta acreditada Lechería, tiene leche fresca durante todas las horas del día y en buena clase, que recibe de las más importantes montañas de Guitiriz y Parga, la que se estableció el próximo pasado mes de noviembre. El público que la visita encuentra muchas más ventajas que en ninguna otra. No se dejen engañar. Visiten esta lechería, que les servirá buenas cualidades. Se sirve a domicilio y se admiten abonados por mes. También se vende queso de natá a precios muy económicos. No equivocarse Doctor Castro 13.

VENTA

A voluntad de sus dueños se hace de la casa número 1 de la calle del Miño de esta ciudad y unos solares en la calle de Bolaño Rivadeneira. Informarán en la calle del Miño, 11, 2.º.

CASA

de nueva construcción en la Avenida de Montero Ríos se vende en ventajosas condiciones.

Informes: Delegación de la Compañía Anónima de Seguros «EL NORTE», Plaza de Santo Domingo, 5.-Bajo.

Gran ocasión: Motor Rex 5/7 caballos, desgranadora y correa, todo en perfecto estado para majar, 2.500 pesetas.

Informarán: Ruanueva, 32-1.º

QUIERO UN

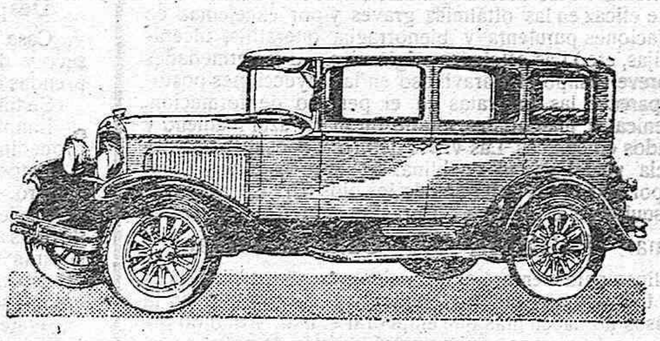

Chrysler

La enérgica y vehemente potencia de su motor, el «Silver Dome» última creación de Chrysler. Estudiado para obtener mayor potencia, mayor velocidad, mayor aceleración en cuesta—sin el menor ruido o vacilación—con combustibles corrientes. Seis cilindros con cigüeñal de siete cojinetes contrapesado, para aceleración instantánea, para una graduación de velocidad en directa, desde el paso de una persona hasta cien, ciento veinte kilómetros por hora, y aun más!

Agente en la provincia:

Francisco Canoura Fernández

Ferreira del Valle de Oro (Lugo)

(c) Ministerio de Cultura 2005

Las últimas creaciones de la moda en sedería estampada, los colores de alta fantasía en crespones lisos, los dibujos más salientes en -etaminas de Alsacia, el más variado surtido en Cresp-Saten para abrigos, el mayor stok en Crespones-Raso de alta moda. Esta tem porada los precios más económicos y fijos unicamente los encontrará en los

ALMACENES OLMEDO :-:-: Reina 6

Gran variedad en pañería fina para caballero, corbatas, camisas, tirantes y géneros de punto, equipos completos para novias, lutos géneros blancos, sombrillas, alfombras, cortinajes, tapicería etc. etc.

Visite los ALMACENES OLMEDO antes de hacer sus compras. **Casas en Pontevedra, Orense, Vigo, La Coruña y en Lugo Reina, 6.**

NOTA: Se envían muestras para fuera de la población a toda persona que las solicite.

ÚLTIMA HORA

(POR TELÉFONO)

Madrid 28-2'00

La crisis francesa

Comunican de París que ha sido encargado de formar gobierno el señor Briand.

Recaditos y denuncias

Los vecinos del Barrio del Puente se quejan de que en aquella vía faltan, desde hace más de un mes, dos luces del alumbrado público, encontrándose aquel lugar completamente a oscuras.

Llamamos la atención de quien corresponda para que esta deficiencia se susane lo más pronto posible.

El Director general de Carabineros

Llegó ayer a Lugo

A las seis y media de la tarde de ayer procedente de Vivero llegó a Lugo en su automóvil oficial el teniente general del Ejército, Director general de Carabineros Excmo. Sr. D. Antonio Vallejo Vila, acompañado de sus ayudantes. Tiene por objeto el viaje del Sr. Vallejo, inspeccionar las fuerzas de Carabineros aquí destacadas.

El Director general se hospeda en el Hotel Méndez Núñez, en donde ayer tarde fué saludado por las autoridades locales y el elemento militar de la plaza.

Hoy seguirá viaje con dirección a Asturias.

Tierra gallega, a la Argentina

La directiva del Centro Gallego de Buenos Aires, ha recibido la cantidad de 20 kilogramos de tierra gallega, destinada a ser colocada como base fundamental del panteón que se erigirá en el cementerio del Oeste.

Dicha tierra se ha enviado encerrada en cuatro artísticos cofres de bronce, y procede de diversos lugares históricos de Galicia.

SUBASTA

El día 4 de agosto a las once de la mañana, se celebrará en la Agencia de préstamos para El Banco Hipotecario de España, Santo Domingo 5, bajo, la venta, en subasta voluntaria, de la casa núm. 37 de la calle de San Froilán, esquina a la de San Fernándo, con todo el terreno exitente a su parte posterior.

Se hace reserva del derecho de adjudicación.

DE CORREOS

Le ha sido concedido un mes de licencia por enfermo al oficial de primera clase afecto a esta Administración Principal, D. Vicente Rey Rodríguez.

Un semanario republicano

En breve aparecerá en Madrid «República», periódico semanal.

Entre los colaboradores de este semanario figurarán Manuel Iglesias, Alvaro de Albornoz, Marcelino Domingo, Alejandro Lerroux, Wenceslao Roces y otros ilustres escritores.

NECROLOGIA

En San Lorenzo de El Escorial donde se encontraba, ha fallecido víctima de penosa enfermedad, la virtuosa señorita Trinidad Ferrández Vivero, perteneciente a distinguida familia lucense.

Sin duda la muerte de la señorita Trinidad Fernández Vivero, causará honda pena en esta capital, donde la finada gozaba de justa estimación, a la que le habían hecho acreedora sus excepcionales prendas de carácter y de virtud.

A toda la apreciable familia de la extinta y de modo muy especial a nuestro distinguido amigo, el culto y prestigioso abogado, D. Ildefonso Fernández Vivero, les enviamos el testimonio de nuestro pésame más sentido por el fallecimiento de familiar para ellos tan querido como la señorita que acaba de rendir su tributo a la muerte en San Loreuzo de El Escorial, ciudad para la cual ha salido en el expreso de ayer, con tan triste motivo, el Sr. Fernández Vivero.

SE TRASPASA

el CAFE SUIZO, establecido en amplios salones, de la calle del Conde de Pallares, de esta ciudad, con todos los enseres a él inherentes y los aparatos para cine y cabina Contiene terraza y hermoso jardín.

Dirigirse a la Agencia de negocios de MANUEL F. REIJA, S. Marcos 27 1.º Teléfono 29, LUGO.

Para los que viajan

Fábrica de baules y maletas

De todas clases y tamaños a precios sin competencia.

Se hacen toda clase de reparaciones.

Calle de García Abad, junto la fuente de la Cañería, Carretera de la Coruña.

Ramón Cancio

Visiten esta casa y se convencerán

Empresa Maseda

Autos de Lugo a Monforte y Escairón

Se pone en conocimiento del público que al partir del próximo día 1.º y durante los meses de Agosto y Septiembre, saldrá el coche de Lugo a las cuatro y media de la tarde.

VENTA

De una casa en construcción, con planta baja propia para garage o industria y huerto a su parte posterior, situada en una de las Rondas de esta Ciudad.

Informarán en la Agencia de préstamos del Banco Hipotecario de España, Santo Domingo, 5, bajo.

Si parte Ud. en excursión,
Si baja Ud. a la playa,
Si pasea Ud. en automóvil,
Si asiste Ud. a un partido,
Si visita nuevos lugares,
o si sale sin rumbo fijo,

Lleve siempre consigo un

"Kodak"

y luego tendrá usted placer en hacer admirar y ver de nuevo sus fotos «Kodak», en las que fijó usted para siempre sus más gratos recuerdos.

Bazar de Quico

SANTO DOMINGO 4,

Trabajos del Laboratorio

tiene «Kodaks» desde 48 pesetas, y «Brownies», desde 21 pesetas.

SE VENDE

Un armonium de 7 registros, con rodillera y teclado transpositor; una cama grande de nogal toda tallada y dos mesillas.

Todo en muy buen estado y en precio módico

En la Administración Principal de de Loterías informarán.

Si visita La Coruña, hospédese en el

HOTEL FERRO-CARRILANA

Recientemente reformado
Espléndido servicio de comedor
Calle Real y Castelar

VENTA

A voluntad de los herederos de doña Francisca Neira Blanco se venden en pública subasta y reservándose el derecho de adjudicación, un prado situado en Friás y otros dos en la Fervedoira.

Dicha subasta se celebra el 28 de Julio a la una de la tarde en la Ruanueva núm. 115 en donde se facilitarán informes, así como en Armañá número 7, admitiéndose también proposiciones hasta la citada fecha.

ARCAS

de caudales a prueba de robo, fuego y soplete.

Tostadores de café y cacao automáticos, que regulan el fuego.

Bombas centrífugas acopladas a motores eléctricos, marca Century, el mejor del mundo.

Dirigirse a Vicente Rivas López, Conde Pallares 6 piso 3.º.

Servicio de automóviles diario

Apartir de primeros de Julio, saldrá de la estación de Sarria después de los correos de Madrid y La Coruña, un automóvil diario para el Balneario del Incio, propiedad de Manuel Torre.

Se alquila el 2.º piso de la casa número 14 de la calle Manuel Becerra, de nueva construcción. Para informes en el comercio de La Favorita, calle San Pedro.

INDICADOR PARA LOS VIAJEROS

FERROCARRIL

Entradas y salidas de trenes

ASCENDENTES:		Entradas	Salidas
Mensajerías	número 484.	1'27	1'42
Mercancías	» 1.404.	5'48	6'38
Id.	» 1.400.	10'12	11'30
Correo	» 422.	11'07	11'15
Ganadero	» 440.	»	15'40
Expreso	» 406.	17'22	17'27
Ligero	» 2.406.	20'55	»
Mixto	» 434.	23'31	23'51
DESCENDENTES			
Mixto	» 435.	5'26	6'00
Ligero	» 2.401.	»	7'45
Mercancías	» 1.451.	9'28	»
Expreso	» 405.	10'27	10'31
Correo	» 421.	15'06	15'22
Mercancías	» 1.453.	14'48	16'10
Mensajerías	» 483.	17'10	17'30
Mercancías	» 1.457.	22'55	23'52

AUTOMOVILES DE LINEA

	Salida	Llegada	Regreso
Línea de Lugo a Ribadeo			
Expreso	7	11	10 del día siguiente
Empalma en Villalba con Vivero todos los días a las 8 y media de la mañana llegando a los 11; y con Coruña-Gijón, los martes, jueves y sábados a las 9'30 y con Gijón-Coruña, los lunes, miércoles y viernes, a las 15'30.			
Correo	14	20	»
Por Cospeito	15'30	20'30	»
Vivero	15'30	19'30	»
Monforte (Escairón)	16	20	11
Villafranca	9	16	19
Fonsagrada	16	19	10 del día siguiente
Becerreá	16	18	»
Navia	16	19	»
Meira	16	18	9 del día siguiente
Castro de Rey	16	18	9'30 del día siguiente
Lalín (Monterroso)	14'30	20'30	10 del día siguiente
Orense, núm. 1,	6	9'30	20
» núm. 2,	15'30	19'30	10 del día siguiente
Santiago	14	18	»

HOTELES Y RESTAURANTS

Méndez Núñez, Reina 1; Universal, Reina; Alicia, San Marcos; H. Moderno, Rodríguez Viguri, 16; Bar Nemesio, Avenida de Moret, 1; Royalty, Ronda de Castilla, 34; Bar Guillermo Manuel Becerra, 1; Hielo Bar, San Marcos, 5; Lugo Bar, Ronda de Santiago; Bar Mundial, Plazuela de Angel Gómez 3.

CASAS DE COMIDAS

Antonio Pol, Avenida de Moret, 8; José Lorenzo, id., 4; Camilo González, Santo Domingo; Manuel Rodríguez, Juan Montes; José Díaz, id.. 3; José Pérez Seijas, Plaza del Campo, 4; José López Jacob, id., 8; José López Seijas, Nóreas; José Illán, (La Mezquita), San Pedro, 24; Casa Virtudes, id., 13; Severino Rodríguez, Rodríguez Viguri, 14; Rogelio Sánchez, Catedral, 8: Francisco Méndez, (Batanero), Puerta de Santiago; Manuel Arias; Ronda de Santiago, 10; Manuel Novo, (La Lucense), Ronda de Castilla, 9, Ricardo Tourón Montero, idem; José Osorio, id., 20; José Quintela, (Ronda de Santiago; Manuel de Palas, id., 19; José Fernández Alvite, id., 9; Maximino Fernández, Leonardo Rodríguez; Antonio Arias, San Roque 6; José Fernández Rodríguez, Carretera de Castilla, (Las Mercedes); Jesús Lence Leonardo Rodríguez, 18, (Antigua casa de Queizán).

HERNIAS (Quebraduras)

¿Es posible librarse de ellas? Indudablemente, sí.

A los que las tienen recientes y lleven malos bragueros o vendajes; a los que se les han hecho crónicas y no consiguen atajar su desarrollo; a los que se operaron y se les han reproducido; a cuantos, en fin, hayan contraido esta afectación y ensayado inútilmente los procedimientos usuales de combatirla o de curarla, incluso los más costosos, a todos les decimos que el remedio está en sus manos; pues, tratándose de hernias libres, NOSOTROS LES OFRECEMOS UNA CONTECION TOTAL Y PERMANENTE, POR INSUPERABLES QUE A CADA UNO LE PAREZCAN LAS DIFICULTADES DE SU CASO. Esto, que estamos dispuesto a garantizarles en la forma que nos propongan, es lo único asequible y deseable; porque tan pronto dicha contención se afirma INTEGRALMENTE Y CON LA ESTABILIDAD QUE NUESTRO METODO ASEGURA, no sólo desaparecen las incomodidades y quedan enervados todos los riesgos que aquellas entrañaban, SINO QUE COMIENZAN TAMBIEN, SU VERDADERO PROCESO CURATIVO. Así lo han proclamado siempre los ilustres cirujanos que han estudiado esta materia y lo corroboran, además, nuestros 32 años de experiencia personal, durante los cuales hemos recibido infinidad de testimonios de curaciones de ese género (algunos suscritos por hombres eminentes como el sabio catedrático don Alejandro San Martín) cuya autenticidad sometemos al examen escrupuloso de quien quiera revisarlos.

La anterior promesa no es una palabra vana. El cliente que con el aparato de nnestra invención no lograre resguardarse de su hernia con las máximas condiciones de eficacia, nada, absolutamente, nos tendría que abonar, pues ningún beneficio le habríamos reportado con nuestro frustado intento.

Más aún; para favorecer a todas las clases y dar, a la vez, un buen ejemplo de sensibilidad y rectitud profesional, concedemos gustosos, a quien lo pide, el pago de nuestros servicios en varios plazos. De este modo, nadie, por modesta que sea su posición, puede verse excluído de ellos ni mucho menos defraudado.

Y, por último, aceptando como una verdad axiomática a opinión de los autores de mayor autoridad respecto a que el ortopédico debe ver al herniado ANTES DE EMPEZAR A CONSTRUIR el aparato que le convenga, jamás atenderemos (ni hemos atendido hasta aquí) la demanda de ninguno si el interesado nos lo hace por correo. Nenesariamente ha de presentarse. Siguiendo distinta norma, como se sigue por lo común, es muy dudoso que obtuviese resultados favorables, a pesar de nuestro sistema, del que entonces ya no quedaría sino lo menos estimable, su hechura material. ¿Es ésta una nueva demostración de indiscutible buena fe, sobre la cual debiera reflexionar el público inteligente. ¿Qué otra cosa puede exigir? Con todo ¿sabrá orientarse bien en adelante? ¡Son tan funestas las consecuencias de errar en esta cuestión!

Horas de 11 a 1 y de 4 a 6-**JERONIMO FARRE-Ortopédico.**—Avenida del Conde de Peñalver 19 (Gran Vía) **Madrid.**—*En Lugo, Hotel Méndez Núñez, solamente el día 11 y la mañana del 12 de cada uno de estos meses Euero. Marzo, Mayo, Julio, Septiembre y Noviembre.*

Grandes Talleres Mecánicos

REGUEIRO

ELMAS COMPLETO Y MEJOR INSTALADO

Fundición de bronce, Soldadura autógena

Construcción de tnoda clase de piezas para automóviles y maquinaria en general, tallado de engranajes rectos, cónicos y helicoidales. Forjado de piezas al martinete. Construcció) de herrajes para molinos sobre rozamientos a bolas o bronces grillos (huevos para molinos calidad garantizada. Construcción de calderas y depósitosroblonados o soldados a la autógena. Cerrajería artística-Billas de bronce para depósitos. Bajo diseño se construye cualquier pieza que se nos encargue.

Reparación y carga de acumuladores

PRECIOS ECONOMICOS

Avenida de Moret 20, Teléfono núm. 45 (Antiguo taller de Mil Mañas)

Ferretería de J. Bourio

Escopetas, cartucheria y pólvoras de caza alemanas.

Gran surtido en herramientas de todas clases.

Precios especiales en cerraduras, puntas pernios, escuadros, fallebas, pinturas y vidrios.—Presupuestos para obras-

Consultar precios y se convencerán de que es la casa que mas barato vende.

San Marcos núm. 9, frente a la Diputación

Venta de una casa

Compuesta de tres pisos y planta baja en calle céntrica de esta ciudad, libre de pensiones e inscrita en el Registro de la propiedad. Se dan facilidades de pago, Para informes, Ronda de la Coruña, 34-2.º frente a la Puerta Falsa Lugo.

TRASPASO

Se hace de una tienda de vinos y comidas establecida en el número 7 de la calle de la Cruz de esta ciudad. Para informes en la misma.

REGISTRO CIVIL

Defunciones

DIA 27

José Abuin Varela de 3 meses de edad (gastro enteritis).

Farmacia de guardia

Hoy corresponde el turno de guardia a la Farmacia de D. Jaime García Murga, calle de San Pedro.

Para el consumo público

Se sacrificaron en el matadero público 20 reses vacunas y 73 cabrías.

Entraron en la Plaza de Abastos, 1.480 kilos de pescado.

Datos meteorológicos

Temperatura:		
Máxima al sol	26	grados
» a la sombra	20	
Mínima »	11	
A las 14 »	13	
Estado del tiempo		Inseguro
Viento reinante		Norte

ALMANAQUE

JULIO

28

Domingo

San Victor y San Nazario

Sale el Sol a las 5'8 y se pone a las 7'34 La Luna sale a las 11'3 de la tarde y se pone a las 1-'46 de la mañana

Curación de las HERNIAS

INTERESA SABER:

Que el reputado ortopedista de Barcelona, con nombre oficialmente registrado Sr. Torrent, estará en LUGO y en el HOTEL MENDEZ NUÑEZ únicamente el martes día 30 de Julio y recibirá a todos cuantos herniados quiera hallar con sus notables aparatos un instantáneo alivio y una curación pronta de sus hernias. Estos aparatos que son el bell-ideal de todos los pacientes, porque dan salud y vida, y que no molestan porque no hacen bulto, amoldándose al cuerpo como un guante, deben usarlos todos, absolutamente todos cuantos sufran dichas dolencias, hombres, mujeres y niños, por ser el remedio único eficaz de todos los herniados. Miles de curados, agradecidos, lo pregonan, infinidad de eminencias médicas los prescriben, como muchos son también los médicos que para sus propias hernias, con gran satisfacción, los usan. Si se quiere ahorrar salud, tiempo y dinero, no debe nunca comprar bragueros ni vendajes de ninguna clase sin ver antes primero al especialista SR. TORRENT, de nombre registrado.

ESPECIALIDADES PARA SEÑORAS.—Fajas ventrales y demás aparatos modernísimos y de grandes resultados para desminuir los vientres voluminosos, corregir y evitar las hernias umbicales, los abortos, los decensos abdominales y de la matriz, las relajaciones, eventraciones, etc., etc.

HERNIADOS TODOS.—Acudid sin pérdida de tiempo y con la más absoluta confianza al especialista Sr. TORRENT; no dejéis de visitarle ytened muy presente que estará en LUGO y en el HOTEL MENDEZ NUÑEZ únicamente el martes día 30 de Julio.

NOTAS.—Dicho especialista estará también *En Orense el día 28 en el Hotel Miño. En Mouforte el día 29 en el Hotel Reina Victaria. Y en la Coruña el día 31 en el Hotel Ferrocarrilana,* donde asimismo podrán visitarle todas cuantas personas lo deseen desde las nueve de la mañana a cuatro de la tarde solamente. Talleres y despacho en Barcelona: Unión 13. CASA TORRENT.

Tip. de EL PROGRESO Manuel, Becerra 4.-LUGO

(c) Ministerio de Cultura 2005

Publicidad económica de anuncios generales

SE VENDEN

las casas número 42 y 44 y una caseta-cochera, que ocupan en conjunto 123 metros cuadrados, sitas en la Ronda de Santiago, antes de la Mosquera de esta ciudad; y una fábrica de aserrar maderas, existente en el lugar de Nadela, del municipio de Lugo. En cuanto a esta fábrica, se admite socio capitalista.

Dirigirse a la AGENCIA REIJA, San Marcos, 27-1.º, Lugo, Teléfono 29.

SE VENDEN unas máquinas de carpintería moderna, con pocos días de uso. Informarán en esta Administración

SE VENDE la bicicleta del evangelista con cambios B. B. A.

Verdadera ocasión. Calle García Abad 8, Lugo.—Vicente Rodríguez.

SE VENDE un solar, con local propio para garaje, próximo a la Estación del ferrocarril. Informarán en esta Administración.

VENTA DE PINOS EUCALIPTOS

Se venden unos magníficos eucaliptos en la parroquia de Santiago de Francos, a 5 kilómetros de Rábade, llegando la carretera a la misma finca. Para informes dirigirse a D. Camilo Parga Gayoso, en Rábade.

LICENCIADOS EJERCITO.—Infinidad de plazas vacantes para soldados, cabos, sargentos, de Guardias, Chófers, Carteros, Porteros, Ordenanzas y otras muchas. Informes gratis Certificados de Penales, últimas voluntades. San Fernando, 20.

«Automovilistas»

Los adelantos modernos abaratan el trabajo. Por 125 pesetas les quedan sus coches pintados como de fábrica con la pintura nitrógena Alemana más moderna y de más duración que la «Duco».

Consulten a Céspedes.—Calle Montevideo y Calle de Hornos-Garage-Lugo.

Generoso Prieto

Ultramarinos y Cereales. Chocolates elaborados a brazo. Se sirven a domicilio carbones mineral y vegetal.

No dejéis de visitar esta casa y podréis apreciar que vende sus artículos de superior calidad a precios muy económicos.

Ronda de la Coruña 86.—Frente a la Puerta de San Fernando.-Teléfono 248

ARRIENDO del segundo piso de la casa número 17 del barrio del Puente con una hermosa galería, dando frente al río Miño y otro de planta baja y piso, inmediata al balneario. Informará su dueño Angel Souto, en la misma.

ALMACEN de vinos de Castilla y del País. Gallego los 16 litros con salida 7,00, y a 6,50 y 6,00 vinos dulces y aguardientes.

Se venden 200 embases usados San Roque 11 Lugo.—A Sierra.

Agencia de Negocios DE Manuel F. Reija

EN RELACIÓN DIRECTA CON LAS MAS ACREDITADAS DE MADRID Y CAPITALES IMPORTANTES

Se encarga de la confección de relaciones de bienes de herencias para pago de Derechos reales; gestión y cobro de herencias en Cuba y otros países; declaraciones de herederos; cumplimiento de exhortos; legalizaciones en Consulados; reclamación urgente de certificados de última voluntad y Penado y Rebeldes.

Y en general del despacho de asuntos y negocios en Ministerios y dependencias públicas.

OFICINAS

Calle de San Marcos, núm. 27-1.º

Teléfono 29

LUGO

Casca de Carballo

PARA CURTIR

Se compra en los

Almacenes Jáñez

San Pedro 16, LUGO

SE ALQUILA el primer piso de la calle de la Catedral núm. 18. Para informes en la calle de los Clérigos número 9. (H. 21 jl)

PERDIDA

de un pendiente esmeralda rodeado de brillantes, de Emilio Castelar a la plaza de Abastos. Se gratificará a la persona que lo entregue en el estanco de Emilio Castelar (frente a Correos).

BUENA OCASION

Se vende una casa en el Barrio del Polvorin número 45 de un piso en buenas condiciones y libre de todo gravamen y dos ferrados y medio de tierra, frente a la casa. Informarán en la misma

SUBASTA

A las 12 horas del día 25 del a[illegible] se celebrará en la Notaría de D. [illegible] Diez del Corral y Bravo, San Ma[illegible] 13, la subasta de la casa señalada [illegible] el número 3 de la calle del Miño [illegible] esta población, libre de pensión. S[illegible] serva el derecho de adjudicación.

La documentación y condiciones [illegible] la subasta obran en dicha Notaría.

LICENCIADOS DEL EJERCITO

La Agencia Reija, se encarga [illegible] despacho de documentos para la [illegible] tención de destinos civiles.

OFICINAS: Calle de San Ma[illegible] 27-1.º Teléfono 29 LUGO.

Clínica del DR. BENAVE[illegible]

OPERACIONES Y CONSULT[illegible] DE LA VISTA

Feijóo núm. 1. LA CO[illegible]

Lloyd Norte Alemán

Para Río Janeiro, Santos, Montevideo y Buenos Aires

PROXIMAS SALIDAS DE LA CORUNA

		Precio en 3.ª clase Pesetas	En camarotes cerrados Pesetas
«MADRID»	18 de Julio	593,50	628,50
«WERRA»	16 de Agosto	593,50	628,50
«SIERRA CORDOBA	29 de Agosto	638,50	673,50
«WESER»	6 de Septiembre	593,50	628,50
«SIERRA VENTANA»	19 de Septiembre	638,50	673,50
«Sierra Morena»	10 de Octubre	638,50	673,50

Los pasajeros de Tercera Clase disfrutan de espléndidos comedores, fumadores, salones de señora y la comida es a la española servida por camareros españoles.

Los vapores tipo SIERRA admiten pasajeros de Primera Clase y los vapores MADRID, WERRA y WESER admiten pasajeros de clase Intermedia.

PARA LA HABANA

PROXIMAS SALIDAS DE LA CORUÑA

PRECIO EN TERCERA CLASE 545'25 PESETAS

»	Seydlitz	21 de Septiembre
»	Yorck	19 de Octubre
»	Seydlitz	16 de Noviembre
»	Yorck	14 de Diciembre

EN TODOS LOS PASAJEROS DE TERCERA CLASE EN EL SERVICIO DE CUBA IRAN ALOJADOS EN MAGNIFICOS CAMAROTES CERRADOS SIN AUMENTO DE PRECIO. Admiten también pasajeros de Cámara y Segunda económica. Estos vapores harán un viaje rápido, y para comodidad de los señores pasajeros atracarán en La Habana al muelle de San José. Están dotados de amplios salones de señora y de conversación, banda de música, etc., y serán servidos por personal español.

PETICION DE PLAZAS.—Los pasajeros de tercera clase deben enviar la cantidad de PESETAS 100 por cada plaza que soliciten directamente a esta Agencia General

FELIPE RODRÍGUEZ REY.—Plaza de Mina, 1, bajos

DIRECCIÓN TELEGRÁFICA Y TELEFÓNICA: "NORDLLOYD".-LA CORUÑA

Norddeutscher Lloyd, Bremen

(Lloyd Norte Alemán)

Servicio regular de vapores correos rápidos entre España, Sud América, Cuba y Galvestón

Directamente para LISBOA, RIO JANEIRO, SANTOS, MONTEVIDEO y BUENOS AIRES saldrán de Vigo los rápidos vapores correos de gran porte

		PESETAS
7 » Junio	WESER	593'70
21 » »	SIERRA CORDOBA	638'70
19 » Julio	MADRID	593'70
8 » Agosto	«SIERRA MORENA»	638'70
17 » «	«WERRA»	593'70
30 » »	SIERRA CORDOBA	638'70
7 » Septiembre	WESER	593'70
20 » »	«SIERRA VENTA»	638'70
11 » Octubre	SIERRA MORENA	638'70
19 » »	MADRID	593'70
1 » Noviembre	SIERRA CORDOBA	638'70
9 » »	WERRA	593'70
22 » »	SIERRA VENTANA	638'70
30 » »	WESER	593'70
13 » Diciembre	SIERRA MORENA	638'70

NOTA.—Los vapores «Sierra» admiten pasajeros de primera, tercera, camarote y tercera ordinaria. El «Madrid», «Werra» y «Weser», escalan también en los puertos de San Francisco do Sul y Río Grande do Sul, admitiendo pasajeros de intermedia, tercera, camarote y tercera ordinaria.

LINEA DE CUBA

Directamente para la HABANA y GALVESTON saldrán de VILLAGARCIA y VIGO

2 de Junio «SEYDLITZ»

Admitiendo pasajeros de CAMARA 2.º ECONOMICA y TERCERA CLASE como así mismo carga para el puerto de la *Habana* y con transbordo para los de *Matanzas, Cárdenes, Cienfuegos, Caibarien, Manzanillo, Sagua la grande, Santiago de Cuba etc. etc.*

Precio en cámara desde pesetas 950 hasta 1.910, según camarote y cubierta; segunda económica, pesetas 825, y tercera clase, 545'45.

Todos los pasajeros de tercera clase tienen a su disposición un amplio salón comedor, fumador y sala de conversación.

Las comidas son también abundantes y muy variadas, siendo servidas por camareros uniformados.

Para más detalles informa la Agencia General para España de la Compañía

LUIS G. REBOREDO ISLA

VIGO: García, Olloqui 2.-VILLAGARCIA: 14 Marina

HIERROS

redondos para cemento armado, planos, ángulos, chapas, etc.

Hijo de Román Fernández

Ferretería Asturiana, Sto. Domingo, 11

VISITE EN MADRID EL

-: HOTEL DE VENTAS :-

donde EN DOS MINUTOS y a precios baratísimos puede usted adquirir todo el mobiliario y cuanto necesite para su casa.

HOTEL DE VENTAS

Muebles nuevos. 34 ATOCHA 34. Muebles de ocasión

Unica casa :-: MADRID :-: Entrada libre

Maiz

Centeno de Castilla

Cebada - Paja - Salvados

Harinas de todas clases

Abono mineral marca CROS

José Herrero Lobejón

(frente a la Estación)

LUGO

Compagnie Cie. Transatlantique

Servicio extra rápido directo de La Coruña a La Habana y Veracruz el 23 de cada mes

PRÓXIMAS SALIDAS

17 Julio Cuba
23 Agosto Espagne
23 Septiembre Mexique (antes Lafayette)
23 Octubre Espagne

El vapor MEXIQUE es el mismo que hasta el 1.º de Enero se llamaba Lafayette

Admiten pasajeros en camarotes de lujo, primera, segunda, intermedia y tercera y carga.

PRECIO EN INTERMEDIA

A LA HABANA

En el vapor «Cuba» . .	Ptas.	835'00
En los otros vapores. . .	»	825'00
Impuestos.	»	31'90

A VERACRUZ

En el vapor «Cuba». . .	Ptas.	835'00
En los otros vapores. . .	»	875'00
Impuestos.	»	20'15

PRECIO EN TERCERA (con impuestos)

A LA HABANA

En el vapor «Cuba». . .	Ptas.	555'25
En los otros vapores. . .	»	545'25

A VERACRUZ

En el vapor «Cuba». . .	Ptas.	598'50
En los otros vapores. . .	»	588'50

Los vapores de esta Compañía atracan al muelle de la Habana para el desembarque de los pasajeros, y llevan médico, practicante, enfermero, enfermeras y camareros y cocineros españoles para servicio de los mismos.

Todos los pasajeros y sus equipajes son conducidos al vapor por cuenta de la Compañía.

Para comprobar las edades de los niños menores de diez años, es necesaria la presentación del certificado de bautismo o del Registro Civil.

Se ruega a los pasajeros de tercera que envíen un depósito de 150 pesetas por cada uno, debiendo presentarse en esta Agencia con cinco días de anticipación a la fecha de la salida.

Para más informes dirigirse a su consignatario

Eduardo Fariña

Calle de Compostela -LA CORUÑA

Mala Real Ingles

VIAJES RÁPIDOS de LA CORUÑA a BUENOS AIRES con escalas en Río Janeiro, Santos, Montevideo y Buenos Aires

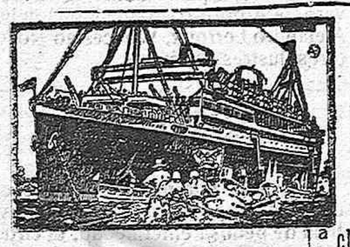

	Precio en 3.ª clase	En camarotes cerrados
Almanzorra 21 Julio	613'50	648'50
Andes 18 Agosto	613'50	648'50
Almanzora 15 Sepbre.	613'50	548'50

1.ª clase, desde libras 73-2.ª clase, desde libras [illegible]

La tercera clase está dotada de espléndidos salones comedor, fumador y conversación [illegible] camarotes cerrados de dos, cuatro y seis camas. Comida a la española, servida [illegible] camareros españoles y amenizada por una orquesta.

Agentes: RUBINE E HIJOS, Real, 81 La Coruña.-Telegramas y telefonemas: RUBI[illegible]

La Preservatrice

(1864)

SEGUROS de accidentes del trabajo.—Individuales.—Responsabilidad civil, por accidentes de tranvías, automóviles, carros y toda clase de vehículos, de ascensores, corrientes eléctricas, etc.—Responsabilidad civil Farmacéuticos, combinado de automóviles, complementario del de [illegible] enfermedades, equipajes, individual de viajes, transportes, robo, etc.

La Nationale

VIDA (1830)

SEGUROS de vida entera, mixtos, combinados, dotales.—Capitales diferidos, retiro a primas reembolsadas

Delegaciones Generales en España

Alcalá, 16, pral.

(Edificio del Banco de Bilbao)

MADRID

INCENDIOS (1820)

SEGUROS contra incendios. Explosiones del gas y del [illegible] por

Agencia General de la Compañía en LUGO

D. Camilo López Pard[illegible]

ABOGADO-PROCURADOR

San Marcos, 9-10.—LUGO

CLINICA

DEL MEDICO ESPECIALISTA

Núñez Corder[illegible]

Ex-interno numerario del Hospital de Santiago

y Estudios prácticos (anuales) en las Clínicas de Madrid, Barcelona, París, etc.

Electricidad Médica, Ultimos adelantos, Piel, Tuberculosis, Raquitismo, Escrófulas, Alopecia, Neurastenia, Impotencia Enfermedades de la mujer

EL ARTE DE REJUVENECER

¡¡CONSULTAD EL MEDICO!!

117, San Andrés 117 LA CORUÑ[illegible]

PATRONATO DE CATALUÑA PARA LA LUCHA CONTRA LA TUBERCULOSIS

BARCELONA

El infrascrito, Presidente de la Comisión Directiva de los Dispensarios del Patronato de Cataluña para la lucha contra la Tuberculosis, tiene el gusto de certificar que de los numerosísimos ensayos practicados durante años, en los enfermos concurrentes a los mismos, con el producto farmacéutico «Histógeno Llopis» se desprende la alta utilidad del mismo en el tratamiento de dichos enfermos, de manifiesta eficacia en los inapetentes y depauperados.

Barcelona 6 de Noviembre de 1926.

EL PRESIDENTE,
A. PRESTA

La interesante certificación que publicamos es una prueba fehaciente del alto valor terapéutico del «HISTOGENO LLOPIS» para el tratamiento y curación de la tuberculosis y anemia, catarros crónicos, neurastenia, etc. y enfermedades consuntivas

Banco Hipotecario de España

AGENCIA DIRIGIDA EN GALICIA POR

Feliciano Canto López — *Perito Agrícola*

Calle del Miño, núm. 28.—LUGO — *Teléfono núm. 69*

El Banco Hipotecario de España, creado con la intervención del Gobierno para concluir con la usura, realiza préstamos a plazos de 5 a 50 años, sin que el prestatario, al finalizar el contrato, tenga que devolver el dinero percibido, bastándole para saldar la deuda en el plazo máximo, satisfacer los intereses que más frecuentemente suelen cobrar los prestamistas particulares, quedando, no obstante, a su voluntad, el devolver la suma en el momento que quiera, y aun entregar cantidades a cuenta, rebajando los intereses correspondientes a las cantidades anticipadas.

Dicho Banco concede sus préstamos: con garantía de toda clase de fincas rústicas y urbanas, a los que construyen edificios, facilitando cantidades después de terminados sus cimientos, y el resto a medida que van realizándose las obras, y por último, para cambiar hipotecas hechas con prestamistas o con otros Bancos.

El Banco Hipotecario hace préstamos aunque las fincas estén gravadas con censos

LA CONTRIBUCION DE UTILIDADES NO LA PAGAN LOS DEUDORES DEL BANCO, al contrario de lo que ocurre con los capitalistas particulares y aun con otros Bancos y Cajas de Ahorro.

El Banco Hipotecario se reembolsa a la vez del capital e intereses en las anualidades que percibe, y éstas se estipulan a voluntad del prestatario, al otorgarse la escritura, siendo en consecuencia la anualidad tanto más pequeña cuanto mayor es el tiempo convenido para el préstamo, que puede efectuarse por los plazos y anualidades siguientes:

En un préstamo por 50 años, tendrá que abonar el prestatario el 6'49 por ciento anualmente, con lo cual tendrá satisfecho el capital y los intereses al cabo de dicho plazo. Si el prestatario quisiera satisfacer su deuda en el plazo de 45 años, tendrá que abonar anualmente el 6'62 por cien del capital que solicite, para saldarla en 40 años, tendrá que abonar el 6'81; en 35 años, el 7'07; en 30, el 7'44; en 25, el 8'01; en 20, el 8'91; en 15, el 10'48 en 10, el 13'73, y en 5, el 23'75 por ciento.

Dedúcese de lo dicho anteriormente, que el Banco Hipotecario de España comparado con los prestamistas particulares, regala el dinero prestado al cabo de 50 años, a condición de abonar solamente el interés anual del seis por ciento, si se tiene en cuenta que el prestatario no tiene que satisfacer la contribución de utilidades, y abonando el diez por ciento, interés soportado por muchos agricultores, quedan saldados el capital e intereses en el corto plazo de 15 años, razón por la que

Los que reciben dinero del Banco Hipotecario no contraen una deuda: solamente se imponen un censo por el plazo que voluntariamente designen, pudiendo no obstante, redimirlo en el momento que quieran

Para obtener los beneficios que concede el Banco Hipotecario, basta que las fincas rústicas o urbanas que se ofrezcan en garantía, se hallen inscritas a nombre del peticionario como dueño, y no en virtud de expediente posesorio, a no ser que la antigüedad de éste pase de 10 años, y que su valor sea cuando menos el doble de la cantidad solicitada.

Para informes, consultas, tramitación de expedientes de dominio y arreglo de la documentación necesaria para obtener un préstamo, dirigirse a la indicada Agencia, que cuenta con personal competente y discreto para esta clase de operaciones, dando para ellas toda clase de garantías y facilidades.

Esta Agencia se encarga también de la compra de CEDULAS HIPOTECARIAS

Cueros, Pieles, Curtidos y Similares

TALLER DE CORTES PARA EL CALZADO

ALMACENES JAÑEZ, San Pedro, 16.-LUGO

(c) Ministerio de Cultura 2005