AÑO VIII.--Núm. 3.271

PRECIOS DE SUSCRIPCIÓN

Lugo, un mes. . . . . 1 ptas.
Fuera un trimestre. . . . . 4 »
Idem, un año. . . . . 16 »
Ultramar y extranjero, un trimestre 9 »

El único periódico que tira dos ediciones diarias en esta capital, es

EL PROGRESO

DOS EDICIONES DIARIAS

El Progreso

DIARIO POLITICO Y DE INFORMACION

FRANQUEO CONCERTADO

LUGO: Viernes 6 de Agosto de 1915

ADVERTENCIAS

Anuncios y reclamos a precios convencionales.
La correspondencia al administrador.
No se devuelven los originales.

Redacción, Administración e Imprenta de
EL PROGRESO
Calle de Manuel Becerra, 4

EDICION DE LA MAÑANA

Apuntes y pinceladas

LA UNION.

Liberales y demócratas son ramas de un solo tronco, y éste alimenta sus raíces de una sabia única: la libertad, el progreso, la visión amplia y generosa de los grandes deberes de ciudadanía. Son dos factores de un conjunto que asume y sintetiza todo un programa de doctrinas.

Pueden liberales y demócratas sentirse distanciados por momentáneas divergencias de criterio, por accidentalismos pasajeros de la vida pública, pero nunca han sido éstos los que definieron las ideas, ni arraigaron los principios ni estrecharon los lazos. Hay algo más alto que escarna tales funciones: el amor a los ideales, y en esto coinciden felizmente unos y otros.

Por eso abrigamos la esperanza de que la unión será un hecho; por eso volvemos la espalda con desdén ante las campañas que la insidia inspira y el interés malsano de ciertos fulanismos aconseja.

Lo dijo rotundamente el Sr. García Prieto. Cuando la unión se realice no ssrá sobre la base mezquina de los cargos y de las prebendas; será algo más noble y más transcendental y más patriótico, puesto que cada uno pondrá un algo de abnegación en el sentimiento del amor propio, y de la abnegación de todos, nacerá la confraternidad necesaria para extenguir esa atmósfera de recelos en que aparecen envueltas nuestras izquierdas monárquicas.

Amamos demasiado al país para que no lo deseemos así vivemente. El bien general aconseja esa unión, esa inteligencia estrecha entre los dos factores de la cauaa que compendia las fuerzas liberales de España, y es hoy tanto más necesaria, cuanto mayor es el desconcierto que reina en otras esferas de la vida pública. Se impone una política de seriedad y de altura, la que solo realizan los grandes partidos bajo la inspiración de las grandes hombres,

Intereses mindonienses

NOSOTROS, LOS MÁS INTERESADOS

Asunto de tanto interés como la construcción del tranvía eléctrico de Lugo a Ribadeo, por Villalba y Mondoñedo, motiva unas cuartillas, dirigidas a EL PROGRESO, fechadas en la ciudad del Masma y firmadas por *Un monterista*, que vieron la luz pública en las columnas de *El Norte de Galicia*.

No precisaba el anónimo comunicante utilizar su filiación política para ocultar su firma. Bastábale fechar sus cuartillas en Mondoñedo para que nosotros—los más interesados en el bien común de aquella comarca,—lo juzgásemos correligionario; que no hay mindonienses desagradecidos, y no puede haber, por tanto, hijo de la ciudad de los Remedios que no crea un honor llamarse monterista.

Nos hemos ocupado de la Hidro-Eléctrica del Tronceda en nuestras secciones cómicas, no como cree el comunicante, por «un odio recóndito y mal disimulado a cuanto represente iniciativas y prosperidades» de Mondoñedo; sino, muy al contrario, por nuestro deseo de que aquella hermosa comarca, aquella productiva campiña y aquella «paciente ciudad que ha tenido la desdicha de quedar fuera del radio de las vías férreas construídas» no se dejen cegar por resplandores de fuegos artificiales, y olviden así la única finalidad práctica que deben perseguir y en favor de la cual, únicamente, es loable gastar las energías y las actividades todas de tan noble, tan honrado, tan leal pueblo.

Mondoñedo merece ver pronto realizada la justa aspiración de contar entre sus vías de comunicaciones el ansiado ferrocarril eléctrico. Tanto como al que más de los mindonienses, y desde luego mucho más que a *Un monterista*, interesa a nosotros que se lleve a la práctica ese proyecto. Por eso, tomamos a broma la constitución de un Consejo de administración del qué forman parte cuatro diputados provinciales, muy competentes, muy duchos, muy prácticos como políticos, pero que para aparecer al frente de una empresa industrial de esa magnitud, ni han acreditado su pericia, ni aun tienen comprobada su afición. Es decir, que su presencia al frente de tan importante sociedad, constituyendo entre todos una directiva, más parece ser la base de un comité político, que el Consejo de una compañía de ferrocarriles, y eso no es lo que interesa a Mondoñedo.

Ojalá nos equivocásemos.

Ojalá pudiésemos cantar un himno de triunfo en honor de esos cuatro señores diputados provinciales, para quienes, individualmente no hemos de regatear nunca la consideración personal.

Pero es *El Norte* mismo quien se obstina en afianzar nuestra opinión. Ya en el número en que se publica la carta de *Un monterista* pretende amedrentar con las maniobras políticas de los consejeros del Tronceda a nuestros correligionarios...

Sobrada razón tenemos pues, para formular nuestros juicios.

Mondoñedo sabrá atenerse a lo que más convenga a sus intereses, y nosotros con él, lealmente, sinceramente, como los más interesados en el progreso de aquella fértil comarca.

A. DE C

Comisión provincial

Sesión del día 5

La presidió el Sr. Saco. asistiendo los Sres. Collazo, Arias Lombardero y Pardo, habiéndose adoptado los siguientes acuerdos:

Prestar conformidad al informe emitido por la sección del Gobierno civil, en las cuentas municipales de Palas de Rey, correspondientes al año de 1904.

Conceder un mes de licencia al contador de la Corporación, D. Manuel Pardo Reguera.

Entablar procedimiento de apremio por lo que adeuda a la Caja provincial contra el ayuntamiento de Neira de Jusá, y requerir por igual causa a los de Chantada, Abadín, Barreiros, Begonte, Monterroso, Cospeito, Carballedo, Castroverde, Muras, Navia de Suarna, Corgo, Quiroga, Sober y Saviñao.

Abonar al ayuntamiento de Lugo las estancias que el Hospital municipal de esta ciudad causó Daniel Gago, vecino de Nogales.

Declarar libres de responsabilidad y devolver los depósitos constituidos por los contratistas del suministro de acopios de las carreteras de Ribadeo a Vilela y Pontón de la Guipilleira a Gontán.

Aprobar las cuentas de ingresos y gastos de la imprenta provincial, correspondiente al segundo trimestre del corriente año.

Satisfacer a D. Salvador Castro Freire, 185'50 pesetas importe de medicamente suministrados a la Casa de Maternidad, durante el primer tr imestre del año actual.

Abonar a los tres ingenieros y sobrestantes de la Corporación, las indemnizaciones que devengaron por estudios de caminosy visitas de inspección a las carreteras de la provincia.

Prestar conformidad a una cuenta rendida por el arquitecto provincial, relativo a los gastos ocasionados con motivo de reparaciones hechas en el Palacio de la Diputación.

Tener por recibidas las obras de reconstrucción de los puentes Pormayo y Batán, hechos en el ayuntamiento de Valle de Oro, y señalar el término de diez días para formular reclamaciones contra los contratistas por jornales, materialas y accidentes del trabajo.

EL DOMINGO

¡A los toros!

Se acerca el día de ver correr los toros en Pontevedra y aplaudir las faenas de «Celita», un espada gallego que dá el «opio».

Llegaron ya a la ciudad del Lérez, procedentes de Colmenar Viejo, los seis toros de la ganadería de D.ª Prudencia Bañuelos, que han de lidiarse en dicha ciudad el domingo próximo.

Fueron desencajonados en el redondel de la plaza.

Al acto, asistió numeroso público, entre el cual estaban el presidente del Congreso Sr. González Besada, marqués de Riestra, D Eugenio Montero Villegas y varias damas.

El primer toro sacado de la caja, tiene el número 63, se llama «Parásito», y es de color castaño. Gustó extraordinariamente a todo el público por su figura arrogante y buenos cuernos. A pesar de sus muchas libras, anda ligero y derrota con viveza.

Después de dejarle dar unas vueltas al anillo, se dió suelta al segundo bicho de más carnes todavía con el uumero 19, apodado «Algarrobo» y de pelo retinto, embistiéndose ambos con enorme bravura.

Sin el interés del primer encuentro, fueron saliendo por este orden los toros restantes.

Número 31.—«Rabilargo», castaño claro.

Número 55.—«Cariñoso», castaño.

Número 62.—«Coquero», retinto oscuro.

Número 37.—«Soguero», castaño.

Costó gran trabajo hacerles entrar en el corral, pues los animales estaban demasiado agresivos.

El ganado produjo excelente impresión entre los aficionados, habiendo recibido los empresarios muchas felicitaciones.

Es seguro que el domingo se volcará en Pontevedra media Galicia, en trenes y automóviles.

POR TELEGRAFO.-INFORMACIONES VARIAS

DE LA GUERRA EUROPEA

Madrid 5 14'10

Informes alemanes.

El faro de Narew

Asegura el parte oficial de Berlín que varios regimientos alemanes, apoyados por la artillería, consiguieron atravesar el Narew al Este y Oeste de Prusia.

Los rusos perseguidos

Las fuerzas alemanas han emprendido una activa persecución de los rusos.

Ayer llegaron hasta Kopischki, acorralando materialmente al enemigo.

Este, en algunos puntos ha tenido que precipitar la retirada, operando un movimiento sumamente desordenado.

Los rusos desalojados de sus posiciones

Al Este de Ponewjesch y en Lamza, los rusos viéronse obligados a avandonar sus posiciones después de haber sostenido violentos combates en los cuales experimentaron grandes pérdidas.

Las que más sufrieron han sido las posiciones avanzadas

En Ostrolenka

En este punto tuvieron los alemanes que vencer una tenaz resistencia de los rusos.

Han logrado operar un avance importante, haciendo al enemigo muchos miles de prisioneros.

Capturamos, además,—dice el parte alemán—17 ametralladoras.

En este sector continuamos avanzando a pesar de la resistencia formidable que opone el ejército moscovita.

Delante de Varsovia

Los alemanes operan con gran actividad delante de Varsovia, avanzando constantemente hácia dicha ciudad.

Otros frasasos de los rusos

Los moscovitas han sido desalojados de sus posiciones de Bloine sobre la línea exterior de los fuertes que defienden la plaza.

Ataque a las fortalezas

El ejército que manda el príncipe Leopoldo de Baviera, ataca las fortalezas que defienden el camino de Varsovia.

Fortificaciones rusas en poder de los austriacos

Las fuerzas austro-húngaras se apoderaron de la parte Oeste de las fortificaciones rusas.

Derrota importante de los rusos

Desde Irangorod hasta el Vístula en todo el extenso frente que se hallaba cubierto de soldados rusos, han experimentado éstos una importante derrota.

Retirada general

En Leozna iniciaron los alemanes un ataque muy violento.

Los rusos, desde ayer por la mañana, se retiran en dirección Norte, operando este movimiento en toda la extensión del frente comprendido entre el Vístula y el Bug.

En otros puntos

Ha comenzado también a ceder la vigorosa resistencia rusa en Ustilnug, sobre la línea del Bug, donde desde hace algunos días se pelea con verdadero encarnizamiento.

En el frente occidental

No ha ocurrido novedad digna de mención en todo el frente occidental, durante la jornada de ayer.

Informes ingleses

Vapor alemán a pique

Desde Nordeich telegrafían a Londres dando cuenta de haber sido hundido el vapor alemán «Rouba».

Desplazaba 2.320 toneladas.

No se tiene todavía noticia concreta acerca de las causas del hundimiento.

Se salvaron 9 tripulantes.

talia en las operaciones de los Dardanelos.—Tomando acuerdos

Asegúrase en Londres que el jefe del ejército italiano ha llegado al cuartel general inglés de la península de Gallípoli.

Tiene por objeto esta visita el concertar la participación que las fuerzas italianas de mar y tierra habrán de tomar en las operaciones que se llevan a cabo en los Dardanelos.

Parece que se intenta imprimir gran actividad a esas operaciones y para ello se requiere la coopereción de los italianos.

Informes portugueses

La liga de los países aliados

Comunican de Lisboa que el ministro de Portugal en París ha conferenciado nuevamente con el ministro de negocios extranjeros de Francia.

Dícese que el objeto de esta conferencia ha sido el tratar asuntos concernientes a la Liga económica de los aliados.

Esta Liga se reunirá dentro de breves días en París,

Asistirán delegaciones de las naciones aliadas.

Se tratará de establecer las bases de un acuerdo económico.

El ministro de Portugal ha marchado nuevamente a París.

De política

El Sr. Dato

En Santander

El Sr. Sánchez Guerra ha conferenciado telefónicamente con el Sr. Miranda, ministro de Marina.

Este dióle cuenta de la llegada del señor Dato a Santander.

Se le tributó un recibimiento muy cariñoso.

Los obreros

El elemento obrero santanderino hízole una entusiasta manifestación de simpatía.

A Palacio

Dasde la Estación dirigióse el señor Dato al palacio de la Magdalena, donde, como es sabido se hospedará durante su estancia en la capital montañesa.

En provincias

Tranquilidad

El ministro de la Gobernación dijo esta mañana a los periodistas que reinaba tranquilidad completa en toda la península.

Detención comentada

¿Qué será ésto?

La policía de Málaga detuvo a un individuo llamado Miguel Fernández, dueño de una armería establecida en Melilla, cerca de la Marina.

La detención obedece a una orden telegráfica del Comité General de Melilla.

El detenido quedó completamente incomunicado desde el momento de su detención.

Después se le envió a Melilla.

Está siendo objeto de muchos y muy animados comentarios este suceso.

De Marruecos

Los partes de hoy

Sin novedad

Los partes oficiales de nuestros comandantes generales en Maruecos, acusan tranquilidad completa en todas nuestras plazas y posiciones.

Información general

De Gibraltar

Hidroplano desaparecido

Un telegrama de Gibraltar dice que un hidroplano que había salido practicando un servicio de vigilancia, desapareció sin que se haya vuelto a tener noticia alguna de sa paradero.

El aniversario de la guerra

Las fiestas

Otro despacho de Gibraltar afirma que de los puebios próximos a aquella plaza han acudido numerosos súbditos ingleses con objeto de asistir a las fiestas que se organizaron para celebrar el aniversario de la declaración de guerra a Alemania.

Reina con tal motivo gran entusiasmo en Gibraltar.

Se han cerrado todas las oficinas.

Los exploradores

En la alameda se ha verificado una gran revista voluntaria de exploradores, a los cuales pasó revista el gobernador militar de la plaza.

Público enorme

Calcúlase que pasaban de 7.000 personas las que concurrieron a la Alameda con objeto de presenciar el acto de referencia.

Los exploradores fueron aplaudidísimos.

De las Palmas

Un incendio

Comunican de las Palmas que continúa el fuego, con gran incremento, en los almacenes de la Administración Militar.

Dichos almacenes se hallan custodiados por las tropas.

El incendio alcanza enormes proporciones.

Son de mucha importancia los daños materiales ocasionados por las llamas.

Para el Instituto de las Palmas

Un nuevo crédito

El Cabildo insular asignó un nuevo crédito de 60.000 pesetas al Instituto de segunda enseñanza de las Palmas.

De Lisboa

La elección presidencial

Dicen de Lisboa que el diario oficial publica el formulario para la convocatoria a elección presidencial y proclamación del resultado obtenido en la misma.

El Congreso

Con el exclusivo fin de entender en la elección presidencial, se reunirá el Congreso.

La "Gaceta,,

Disposiciones varias

De la Presidencia

Publica la «Gaceta» y reproduce la prensa una circular de la Presidencia del Consejo de Ministros haciendo extensivas a todos los ministerios las reglas contenidas en la Real Orden de 16 de octubre de 1908 respecto a la provisión de destinos de oficiales quintos y aspirantes.

Hacienda

Disponiendo se apliquen los derechos de 5 y 8 pesetas respectivamente a cada 100 kilos de trigo y harina, con manifiesto, que salgan en agosto para España.

Se dispone también que siga exigiéndose el impuesto de transportes.

Disponiendo que cese en la subsecretaría de Hacienda, el director general de la Deuda y que se encargue del despacho del Ministerio del mismo ramo el subsecretario, durante la ausencia del ministro.

Instrucción

Convocando a oposiciones para la provisión devarias cátedras vacantes.

Entre ellas figura la de Agricultura en el Instituto de Lugo.

ULTIMA HORA

Madrid 6 4'30.

Cayó Varsovia

Sin detalles

Un radiograma recibido de Amsterdam dice que los alemanes tomaron la gran plaza de Varsovia.

Inóranse detalles por ahora.

La Bolsa

Fondos públicos

4 por 100 perpétuo interior, contado.	71'80
id. fin de mes.	00'00
Amortizable al 4 por 100.	00'00
Idem al 5 por 100	93'15
Acciones	
Banco de España.	446'00
Compañía Arrendataria de Tabacos.	260'50
Azucareras preferentes.	35'00
id. ordinarias.	00'00
id. obligaciones	00'00
Cambios	
París vista (francos).	92'75
Londres vista (libras).	24'83

De Hacienda

Movimieto de personal

Fué ascendido y destinado a Orense el oficial Sr. Montalvo.

Para esta vacante fué designado el Sr. Iglesias.

Para la Coruña fué traslado el oficial de la Intervención Sr. Fontano.

(c) Ministerio de Cultura 2005

De Seguridad

Escándalo y lesiones.

El guardia núm. 6 detuvo a Antonio Vila, Eustaquio Carralbal y Virginio Sánchez por haber promovido un escándalo, anteanóche, en la plaza de San Fernando.

Eustaquio y Virginio estaban ligeramente lesionados en las manos.

Todo por cuestión de faldas.

Un demente.

Antonio Fernández pidió auxilio a los agentes de Seguridad en vista de que su cuñado Vicente Trigo, presa de un ataque de demencia amenazó a sus hijos y a una sobrina suya llamada Dolores.

El Vicente es vecino de Paraday.

Para aquel lugar salió una pareja de Seguridad a reducir al demente.

Incendio.

El alcalde de barrio de Castelo, Manuel López Paz, participó al jefe de Seguridad que en aquel lugar había ocurrido un incendio, reduciéddose a cenizas dos carros de yerba.

Se teme que el incendio fuese intencionado.

Una pareja de Seguridad con el sargento practicaron pesquisas para averiguar quien pudiera ser el autor del siniestro.

Un hurto.

Genoveva Paleu, vecina de la plaza de San Fernando, número 17, denunció a los agentes de Seguridad un hurto de 22 pesetas—en que consistían sus ahorros—y que debió haberse realizado ayer entre diez y once de la mañana.

Parece que un niño, hijo de Genoveva, enseñó a otro el dinero que guardaba su madre. Después, todos, fueron a preguntar a un pajarero cuanto quería por un jilguero.

No pudo averigüarse quien ha hecho desaparecer tales ahorros.

La evacuación de Varsovia

Como en 1812

Dice *El Inválido Ruso:*

Los alemanes se van a ver obligados a realizar lo que ellos mismss temen; a imitar a Napoleón. No van a tener otro remedio, ante la maniobra rusa, que comprometerse a avanzar más adelante en el territorio del Imperio, queriendo siempre coger a un enemigo que se les escapa.

Esta táctica peligrosa la habían reservado los alemanes a sus aliados los austriacos, según lo prueban las obras militares de los grandes maestros de la estrategia alemana, que dicen expresamente:

«No hemos llegado a tal extremo de miopia para avanzar hasta el interior de Rusia.»

Desde el punto de vista militar la cuestión a resolver por el Estado Mayor ruso por las conjeturas actuales, se resuelve fácilmente y con ventaja para los ejércitos del Zar. El establecimiento de sus tropas detrás de Varsovia y delante de las fortalezas de Kovno, Grodno y Brest-Litovsk, tropas intactas, va a reducir sus pérdidas al mínimun, aumentando considerablemente su capacidad de defensa y sus facultades ofensivas.

Queda por estudiar el punto de vista moral. Lo rusos están decididos a realizar todo aquello que pueda asegurarles la victoria final.

Es de presumir que sus aliados aceptarán con serenidad los sacrificios—en conjunto pierden importancia,—que no son sino simples episodios, cuando viene a la memoria la verdadera divisa: «Respice fine»: Considerad el fin.

Las tropas francesas en Alsacia

Los regimientos de cazadores alpinos que combaten en el frente alsaciano están llevando a cabo una prodigiosa obra de lenta conquista, sin un día de descanso, y sin un momento de tregua.

Unos cien pueblos alsacianos han caído ya en manos de los franceses, y la vida de esa parte de Alsacia se ha organizado con arreglo a los métodos franceses.

Los regimientos alpinos, «los diablos azules», como les llaman en Francia, están procediendo a la operación de rodear Munster, después de haber tomado Metzeral.

Munster es una pequeña pero preciosa ciudad situada en el camino de Colmar, hacia cuyo punto se dirigen, como es natural, los esfuerzos franceses.

Lucha dificilísima se presenta en todo el Este francés, contra los que pudiéramos llamar organizaciones alemanas por excelencia. La obra que han realizado en el Norte de Francia y en Bélgica es la obra provisional cumplida en once meses de lucha incesante.

Pero las defensas del Oeste de Alemania son el resultado de muchos años de preparación constante, defensas formadas con arreglo a las imponderables previsiones germánicas.

Por eso es doblemente dura la obra de los soldados alpinos que luchan en territorio francés.

Nunca se pudo imaginar mayor perfeccionamiento en la defensa de las posiciones, ni una organización que más a punto dé la impresión de invulnerabilidad.

Puestos de escucha, puestos de observación, caminos de comunicación entre las trincheras, redes de canales abiertos para dar paso a las masas de soldados, puestos ocultos para las patrullas que habían de lanzar las granadas de mano, puestos fortificados para los «minenwerfer» o lanza minas, puestos para los periscopios, puestos para los fusiles lanza-granadas, puestos para los tiros de carabina especial, galerías de zapa, hornos de minas, trincheras para retirarse al mismo tiempo que se atacan los flancos enemigos, trincheras casi acorazadas, trincheras para el contrataque, puestos ocultos para la artillería de campaña, puestos para obuses, puestos para artillería gruesa, defensas accesorias...

Parece imposible que aqueilo pueda ser vencido porque todo ello está rodeado de una enorme red de alambre puntiagudo, tejida espesamente y colocada en doble defensa, con uno de los frentes tejidos dando cara a las trincheras enemigas y el otro paralelo a la tierra.

Y por si fuera poco vienen en muchos puntos los llamados «agujeros de lobo», utiiizados por los rusos en la guerra contra los japoneses, y que son una terrible trampa en donde quedan estúpidamente clavados los soldados que se lanzan al ataque.

A pesar de ello, con un sin fin de precauciones y con bombardeos previos que duran semanas enteras, los soldados alpinos, a las órdenes del general Maud-Huy, han conquistado las dos riberas del río Fecht y entraron en Metzeral a los resplandores del incendio provocado por los alemanes.

Hoy están en las puertas de Munsterl que circundan por el Norte el Oeste y el Sur del mismo modo que circundan lo, aliados Gorz.

Es la guerra de los alpinos de Maud Huy muy parecida a la de los alpinos de Cadorna.

La diferencia única estriba en que los unos luchan contra poderosísimas organizaciones defensivas que han costado cuarenta años de esfuerzo, y contra una masa terriblemente armada, mientras que los otros encuentran defensas más accesibles y gente menos adiestrada para la guerra.

La situación de los ejércitos franceses en el Este es quizá lo que con más firmeza sostendrá a los franceses en su optimismo.

Esencialísimo en el plan general de los alemanes, era haber desequilibrado las fuerzas francesas en las primeras semanas.

Nancy Verdum o Belfort, fuera cual fuera la ciudad destinada al sacrificio, era necesario tomar una de las tres, para lo cual todo se había preparado.

Las fuerzas del Este protegidas por unas formidables fortalezas y por una extraordinaria facilidad de movimientos y de comunicaciones han resistido briosamente desde la soberbia defensa que Castelnau hizo de Nancy.

Y esta resistencia les ha permitido tomar una ofensiva parcial a lo largo de la cadena de los Vosgos, hasta el oeste de Altkirch.

Se llegó a opinar que Joffre había destinado su frente de Alsacia para la ofensiva decisiva. A nuestro juicio, no tiene esto viso alguno de probabilidad, porque tendría que vencer enormes organizaciones defensivas. cuyo valor efectivó nadie conoce todavía a punto fijo.

Las orillas del Rhin, aun dado que se tomasen Mulhouse y Colmar, son un al arde de fortificación.

Pero no es eso io peor, sino que luego tendrían que vencer los franceses la gran Selva Negra, convertida en una fortaleza por los alemanes, y tendrían en definitiva que vencer todo el macizo montañoso verdaderamente grande del Trans Rhin.

Así pues, estamos a punto de asegurar que las operaciones de Maud-Huy, como las que apuntan hacia Lorena, no tienen contra posibles contingencias en caso de ataque francés en otro punto del frente menos fuerte.

Y tiene el de alejar más y más el peligro de un ataque «brusqué» contra las plazas fuertes que son el alma de la organización militar francesa y cuya caída, aunque fuera momentánea, originaría un cambio total, radicalísimo, y quién sabe si definitivo en la guerra actual.

Joffre sabrá mejor que nadie que en los Tratados alemanes no se deja a un lado, ni mucho menos, la hipótesis de un gran ataque a Belfort, para proceder luego a un gigantesco movimiento envolvente.

Por eso encomienda a Maud Huy que avance en tierra alsaciana, lejos de Belfort.

Y los alpinos cumplen este papel que se les ha encomendado, en el punto más difícil de todo el frente francés.

†

FUNERALES

POR EL

M. R. P. Manuel Núñez

Q. E. P. D.

La Comunidad de PP. Franciscanos suplica en caridad a las personas piadosas se dignen encomendarle a Dios y asistir a los sufragios que se celebrarán el sábado 7, a las diez de la mañana, por cuya obra de misericordia les vivirá agradecida.

No se reparten esquelas, ni invitaciones particulares.

MOMENTANEA

Alemania y Francia

La cultura alemana y la civilización francesa debieran haberse puesto de acuerdo para imponer la paz al mundo. Este es juicio que hoy suscriben, unánimes, todos los socialistas del orbe y la inmensa mayoría de los que, sin ser socialistas, aman el progreso, como encarnación suprema de los altos respetos que se deben al Derecho y a la Justicia.

Los que así piensan, son los sibaristas de la vida, los que ensueñan con esa moral nueva y grande cuya aurora parecía asomar por los horizontes de la tierra cuando en el reloj del tiempo sonó la última campanada del siglo XIX. Pero frente a esos bellos ensueños álzase la calavera sangrienta de la realidad y ella es quien preside la eterna comedia humana inspirando a los hombres y rigiendo a los pueblos.

Se lamenta que no haya sonado una palabra de amor entre franceses y alemanes; pero se lamenta ahora, en pleno choque belicoso, en plena convulsión, en plena tragedia. ¡Debieran los pacifistas ser previsores! ¿En qué ideal, en qué objetivo podía inspirarse la obra de militarización alemana, realizada a la faz del universo entero durante cerca de medio siglo? ¿Para qué ha servido el Tribunal de la Haya? ¿No se fabricaban fusiles y cañones, no se construían poderosas máquinas de guerra mientras en la capital de Holanda se reunían los sabios, los grandes moralistas de todos los países?

Había una vieja querella, un pleito secular que dirimir entre Alemania y Francia. ¿Por qué no se han sembrado semillas de concordia donde se dejó brotar y crear la planta de los antiguos odios de raza y de historia. ¡Qué bello es teorizar sobre la cuartilla!

No hay derecho a lamentar el horroroso duelo planteado contra Alemania y Francia. Alemania creó y organizó sus ejércitos formidables sin que nadie haya pensado en oponer un dique a las corrientes militaristas que amenazaban desbordarse por los confines de Europa. Los que guardaron silencio entonces ¿con qué razón alzan su voz ahora?

Juan R. SOMOZA.

Recortes y comentarios

CANELA FINA

Hemos obtenido un éxito de polémica. Logramos sacar a la palestra al propio director de *El Norte de Galicia*. No cabe triunfo mayor en nuestro tiroteo.

Y el director de *El Norte*, con su firma al pié, dice:

«No es verdad que en *El Norte* se atacase a nadie en el ejercicio de su profesión.»

Nos parece que S. S. no leyó dos crónicas judiciales publicadas recientemente en ese diario.

«y aun no hace muchos días que de un trabajo en el publicado, he suprimido varios parrafitos muy sabrosos, que de haber salido a la luz pública no sentarían muy bien a algún redactor de *El Progreso*.»

He suprimido... o se suprimieron.

«Esto les demostrará que no soy director tan *honorario* como ustedes dicen, porque es *honorario* un director que no se preocupa para nada de su periódico, pero no lo es quien como yo revisa diariamente todo lo que en él se publica, pues *dirigir* no supone necesariamente *escribir*.»

De manera que entonces S. S. revisó aquella famosa crónica titulada «El amor en camisa».

«eso se queda para algún periodista que todos conocemos que llama vino de *sopor* al vino marca Sport, *cambión* al camión, *canelón* al canalón.»

Sí, efectivamente; o para quien dice *ideyas* aunque escriba *ideas;* y *secretería* por *secretaría* ..

No cabe duda.

«Entre un *yo pequé*, que uno de ustedes califica de irrosorio, entonado ante una autoridad de la Igiesia, y un *yo pequé*, que yo no lo quiero calificar entonado ante un domador de cocodrilos, que le amenazó con saltarle los dientes, me quedo con el primero.»

A S. S. lo han engañado. No hubo tal amenaza, sino una satisfacción cumplida y una explicación muy clara por parte del mencionado domador.

Cuando arguya sepa buscar más sólidos fundamentos, señor director de *El Norte*.

Además... hacer que alterne «una autoridad de la Iglesia» con un domador... ¡Compadriño!...

—

«y si no fuera una impropiedad de espresión, revelaría refinada mala fé, decir como lo hizo el domingo el Sr. Cora que *El Norte* se oculta bajo un pseudónimo para molestarle.»

¿*Decir* como lo *hizo* el domingo?...

Ya nos explicará esta película S. S. si le queda tiempo después de revisar el número de su diario.

—

«Y para terminar, entiendo que una hoja como es *El Progreso*—que desde principios de Junio del año último en que dejó su dirección mi distinguido amigo D. José Gayoso Castro, no sabemos quien es su director».

Hoja... los días siguientes a festivos. El resto de la semana periódico entero, con dos ediciones diarias e información telegráfica propia.

(Gracias por la ocasión para el reclamo.)

Y respecto a lo del director, nos da la respuesta lo que cantan las niñas cuando juegan al corro: «Escoge a tu gusto, que aquí tienes quien.»

—

Y acaba:

«carece de derecho para decirme que solo lo soy honorario en *El Norte,* aunque fuera verdad, que como dejo dicho, no lo es.

Juan Manuel Pardo.»

¿Y de qué *clásico fusiló* S. S. este conmovedor final?

DE SOCIEDAD

Salió para la Coruña en donde pasará unos días nuestro querido amigo D. Ramón Neira.

***

También salió para la misma ciudad D. Generoso Iglesias con su señora y su bella hija Pepita.

***

Regresó de Santiago acompañada de sus hijos la señora viuda de Carracedo.

***

Después de pasar aquí unos días salió para su casa de Bóveda el marqués de Villaverde de Limia.

***

Salió para Ribadeo, en donde pasará el verano D. Hipólito Pillado.

***

Llegó de Orense la distinguida señora de Temes con su elegante hija Luisa.

***

Para sus posesiones de Carral (Rábade) salió acompañada de su familia la señora viuda de Blanco.

***

Regresó de Santiago la señora de nuestro querido amigo D. Jesús García Gesto con su hijo Jesús a quien le practicó una difícil operación quirúrgica el médico señor Baltar y que se encuentra ya fuera de peligro, de lo cual nos alegramos.

***

Se encueutra en Lugo nuestro amigo el joven abogado D. Luís Fernández-Cid.

Labor de gran mérito

Con destino a la Exposición Bibliográfica del Centenario de Cervantes, en el Colegio de Sordos-mudos y ciegos de Santiago, se está escribiendo por uno de los alumnos, dirigido por el director Sr. Letamendi, la primera parte del Quijote, por el método de punzón, labor de gran mérito para el citado centro.

Se va a establecer en el mismo la Mutualidad Escolar para Sordo-mudos y dotes infantiles, obra de gran importancia.

La exposición de labores y trabajos continúa siendo visitada por muchos forasteros que elogian los adelantos de los sordos mudos y ciegos.

A dicho establecimiento le pidieron material, los colegios de Méjico y La Coruña.

De la vida madrileña

Un hombre muerto de una puñalada

A las once de la noche del martes último seís individuos que habían bebído más de lo conveniente se acercaron a una de las casetas de tiro de botellas instaladas en los Cuatro Caminos.

Los alcohólicos embromaron al dependiente del mencionado tiro, Gregorio Domínguez Arteaga, de diecinueve años, quitándole después una botella de coñac y diciendo que iban a bebérsela a la calle del Dr. Santero.

Cuando llegó al puesto el dueño del mismo, Santiago Alvarez, cuñado de Gregorio, éste le contó lo ocurrido, y ambos se dirigieron en busca de los desconocídos, a quienes encontraron tranquilamente bebiéndose el contenido de la botella sustraída.

Al interpelarlos Santiago contestaron los otros en malas formas, promoviéndose una discusión, que degeneró en riña, acorralando los seis individuos a Gregorio y su cuñado.

Uno de los desconocidos sacó una navaja, y cuando quiso Santiago, que había visto la maniobra, avisar a Gregorio éste había sido ya agredido, dándose a la fuga los agresores.

Gregorio resultó con una herida en la región lumbar, de la que fué asistido en la Casa de Socorro de los Cuatro Caminos, siendo después trasladado en gravísimo estado al Hospital de la Princesa, donde falleció poco después.

Uno de los agresores, Francisco Magro, fué detenido en su domicilio, glorieta de Quevedo, núm. 3. La madre lo negó; pero por fin se entregó él.

También fueron detenidos Antonio Morón, José Reis y Adolfo Peña, y después, en la calle de Oviedo, núm.6, Julio Arbol Pinto y Alberto Alice.

Este último se declaró autor del crimen.

MIENTRAS LA GUEARA PASA...

La hegemonía japonesa en el Pacífico

Mientras continúa febrilmente la guerra europea, el Japón organiza metódica y silenciosamente sus nuevas conquistas.

Su reciente convenio con China le proporciona bases diplomáticas y estratégicas que le aseguran indiscutiblemente una preponderancia absoluta en toda la parte occidental del Pacífico.

Pero esto no es más que la realización de una parte de su sueño y cada día se evidencia más que el Japón no está dispuesto a sufrir ningún rival en todos los límites del gran Océano.

En la actualidad, para asegurarse esta situación privilegiada, precisa que pueda disponer de un ejército y de una flota superior a todos los de sus vecinos, y que caso necesario, puedan hacer frente a una coalición de adversarios.

A esta tarea se dedica con ardor el Gobierno japonés. La opinión pública reclama la rápida realización de un vasto programa militar y naval, cuya primera parte ha sido ya objeto de una proposi- gubernamental. Como sea que se trata de un programa que se desarrollará en varios años, es seguro que no tendrá nada de común con la guerra actual.

Es con respecto a un porvenir más lejano de lo que se desea en Tokío que será preciso triunfar de ciertas ambiciones rivales, de las que ahora sólo se distinguen signos insignificantes.

Al mismo tiempo que se preocupa de aumentar su flota y su ejército el Japón apela a la diplomacia para asegurar concursos o paralizar rivalidades eventuales.

Después de haber puesto a China bajo su tutela por la obtención de varios privilegios, solicita al mismo tiempo de Rusia un tratado de alianza que le garantice contra toda amenaza ulterior de la región de la Mandchuria y de la Mongolia.

Así, por diversos caminos, pero convergentes toda la política japonesa de la hora presente tiende grandemente a una hegemonía fuertemente constituída y que tendrá por dominio todo el Pacífico entero.

ECOS

DE LUGO

La Delegación de Hacienda, de acuerdo con el representante de la Compañía Arrendataria de Tabacos en esta provincia, han convenido se gire visita por el inspector técnico de la Renta del Timbre del Estado, D. Antonio Milán y Gavilán, a los partidos judiciales de Becerreá y Fonsagrada y a los balnearios de Incio, Guitiriz y Céltigos.

—

Ha sido ascendido y destinado a la Delegación de Hacienda de Orense, el oficial de la Tesorería de Lugo D. Ricardo Montalvo.

—

El Orfeón de la Juventud Antoniana piensa obsequiar con una serenata al Nuncio de Su Santidad con motivo de su visita a Lugo.

—

Se ha creado una tarifa especial para transporte de dementes, por la Compañía de ferrocarriles del Norte.

—

Desde el día 15 de agosto, queda prohibida la exportación de la patata en España.

—

Los exámenes de ingreso en el Seminario Conciliar de esta ciudad se celebrarán los próximos días 30 y 31.

Estos mismos días también tendrán lugar los exámenes extraordinarios de latín.

—

Los poseedores de los números 13.014 y 10.589, premiados con el regalo de media onza de oro y una moneda de 20 francos, que hicieron los organizadores de la verbena de la calle de Juan Montes pueden pasar a recoger dichas monedas a la citada calle, en el establecimiento de don Manuel Rodríguez, quien entregará los mencionados premios mediante la presentación de las papeletas que comprendan los números correspondientes, advirtiendo que caducará el derecho a reclamación alguna, después de transcurrido un mes a contar desde la publicación de este anuncio.

—

La acreditada casa de comidas de don José Fernández Ferreiro, que se hallaba establecida en la calle del Conde Pallares, bajos del Hotel Comercio, se ha trasladado a la calle de la Cruz número 5, donde continúa expendiendo vinos de las más acreditadas marcas de la región.

Sombrerería de FERNÁNDEZ PIMENTEL

PLAZA DE LA CONSTITUCIÓN, 15

Se ha recibido un surtido variadísimo de sombreros de paja, de todos los precios, desde el más económico al correspondiente a la mejor clase que se fabrica por las principales marcas.

—

Ya empezaron a practicar instrucción

(c) Ministerio de Cultura 2005

Agua de Oillaza

Estómago, Riñones, Hígado, Vías urinarias.--UNICA DE MESA

PIDASE: FARMACIAS, DROGUERIAS Y HOTELES

Para pedidos al concesionario en Galicia: Ramiro Pérez Sotelo.--VIGO

os soldados recientemente incorporados a filas del regimiento de Zamora que guarnecen esta plaza.

—

SE VENDE la casa señalada con el número 16 de la carretera de la Coruña, en la misma informarán.

—

El próximo sábado se celebrarán en esta provincia las siguientes ferias:

Sobrado (Corgo), Puertomarín y Fontes.

—

SE ARRIENDA mitad de la casa que habita en Baralla el médico D. Jesús Díaz, huerta y algunas fincas, juntas o separadas.

Para informes D.ª Trinidad Sanjurjo, Ruanueva, 16, Lugo.

—

La «Gaceta» publica una R. O. renovando con carácter general para toda España los nombramientos de agentes especiales dedicados a investigar los fraudes qse se cometen en el impuesto sobre azúcares.

—

SE ARRIENDAN juntos o separados el primer piso y el bajo de la casa núm. 14 en la Avenida de Moret.

Para informes en esta redacción.

—

Se ha dispuesto que las personas de las familias de todas las clases militares que, con ocasión de destino forzoso de éstos, tienen derecho a pasaje por cuenta del Estado, puedan verificar su traslado al punto de residencia de los mismos, en la época que les convenga, dentro del tiempo que permanezca en su destino el cabeza de familia, siendo aplicable esta concesión, tanto en los destino que en lo sucesivo se determinen como en los actuales por lo que respeta a las familias que aún no hubieran verificado el traslado.

—

CIPRIANO NAVARRO se encarga de todos los trabajos de ingeniería mecánica y eléctrica.

Estudios, proyectos, presupuestos e instalación de toda clase de industrias.

Estudios y dirección para la reparación de toda clase de máquinas y motores.

Carretera Nueva de la Estación, LUGO

—

Ha jurado el cargo de Sala de la Audiencia territorial D. Manuel Babío.

—

VENTA DE CARBONES AL POR MENOR.

En la Plazuela del Obispo Izquierdo (frente al jardín) se sirven a domicilio, de todas clases e inmejorable calidad, garantizándose el peso.

Carbón de roble al menudeo.

—

ESTUDIOS DEL MAGISTERIO

INGRESO, ASIGNATURAS, OPOSICIONES

Profesor D. Juan Antonio Salvador, Oficial de Instruccion pública.—Ruanueva, núm. 45.

Inmejorables resultados en las últimas oposiciones.

Precios módicos.—Lecciones a domicilio.

DE GALICIA

Orense.

Durante la ausencia del Sr. Casas Medrano, a quien se ha concedido un mes de licencia, quedó encargado del gobierno de la provincia el secretario don Francisco Kiestra y Món.

—

Dicen de Ribadavia:

«Hemos tenido ocasión de ver los planos de la nueva casa que servirá de residencia a los reverendos Padres Franciscanos de esta localidad.

La sala tendrá, entre varias dependencias, salón de Biblioteca, espaciosas celdas, recibidor, etc., etc., bien ventiladas y con vistas a la campiña.

Esta casa se edificará en la parte del ex convento de San Francisco, que los frailes compraron al Sr. Taboada, de Orense.»

Pontevedra.

Uno de estos días llegará a Pontevedra el ilustre capitán general del Ejército Español, Excmo. Sr. D. Valeriano Weyler y Nicolau, marqués de Tenerife.

Permanecerá algunos días en aquella ciudad y visitará los balnearios de la Toja y Mondariz.

—

Días pasados, la vecina de Cesantes Pilar Míguez López, en ocasión de hallarse en la playa y sitio nombrado «Castañas», dedicada a recojer pedazos de madera que arrojaba la mar, observó que enterrada en la arena había una tablita pequeña, cubierta de varias hojas de maíz, a la que no dió la menor importancia. Mas tarde, y hallándose ya en su casa, llegó a la misma su hijo Francisco Pérez manifestandole que acababa de descubrirse un cajon con huesos humanos enterrados en la playa, de los cuales se había hecho cargo un cabo de mar.

La caja contenía dos temporales, dos parietales, dos fémures, dos tibias y una porción del maxilar inferior y que estos pertenecían, según dictamen de los facultativos Sres. Amoedo Acuña y Otero Milleiro, a un feto, a su juicio enterrado haría unos dos años.

—

A últimos de mes quedará terminada la construcción del trozo de la carretera de Carril a Cesures, sobre la orilla del río Ulla.

—

Se ha conseguido que la Banda de música del Regimiento de Murcia, venga a Pontevedra los días 8, 9 y 10 próximos, para tomar parte en las fiestas de la Peregrina.

Débese ello, a iniciativa y gestiones del general Sr. Díez de Ceballos gobernador militar de la provincia.

Vigo.

Poco después de llegar el Nuncio a Bayona, ocurrió en aquella villa un lamentable suceso.

Una muchacha que tenía resentimientos con un tal Naveira, dió a este una cuchillada profunda en el cuello, quedando el Naveira en grave estado.

El agredido, hace pocos días que salió de la cárcel de Vigo donde había ingresado por pegar una paliza a la que la agredió.

La muchacha aprovechó la circanstancia de hallarse Naveira distraído presenciando la llegada del Nuncio, para cometer el atentado.

La agresora que se llama Lina Refojos, fué detenida, y Naveira ha sido atendido por los médicos en una farmacia.

También fué detenido un hermano de Lina.

—

El orfeón de la Sociedad Artística de Pontevedra, ha participado a la Asociación Popular que cantará como obra de libre elección, en el certámen, «El Amanecer», de Eslava.

También ha participado el Orfeón Pontevedrés, que cantará, igualmente como obra de libre eleccion, «La Viguesa», de Francisco Piñeiro.

—

El general de ingenieros Sr. Marvá, presidente del Instituto Nacional de Previsión, envió al alcalde de Vigo el siguiente telegrama.

«Enterado por el Sr. Vigil Escalera, del acuerdo de ese Ayuntamiento, referente a las posesiones de personal por medio de este Instituto Nacional de Previsión, cúmpleme en nombre del mismo, enviar á V. S. y dignos compañeros de Corporación, testimonio de aplauso por esta iniciativa que demuestra el alto concepto que de sus deberes sociales tiene el Ayuntamiento de Vigo, el cual puede contar incondicionalmente con el Instituto para el mejor éxito de sus laudables propósitos».

LAS PEREGRINACIONES A SANTIAGO

El abate francés Camilo Daux, en su obra titulada. «Las peregrinaciones a Compostela, y la Cofradía de peregrinos de San Jacobo de Moissac», se lamenta de la escasez de trabajos de investigación histórica acerca de las famosas peregrinaciones a Compostela contrastando esto con la extensa bibliografía de las que se realizaron a Roma y Jerusalén, con la cual se podría formar un gran volumen.

Con razón es de lamentar la exigua literatura que existe sobre tan interesante asunto, y ello es mas explicable en cuanto fué Santiago, como dice el Sr. Altamira, uno de los puntos mas visitados en las peregrinaciones y de mayor celebridad en el mundo entero.

Las peregrinaciones a Santiago de Compostela comenzaron, según la opinión más aceptada, en el siglo IX; siguieron en el X, de cuya época se mantienen testimonios de privilegios Reales, y aumentaron considerablemente en el XI, figurando entre los peregrinos de este siglo personajes extranjeros de alcurnia, como el duque de Aquitania.

La afluencia de peregrinos a Compostela en el siglo XII fué enorme. En el año 1122 concedió el Papa a la ciudad la fiesta llamada del Jubileo, que se había de celebrar los años en que el día del santo cayese en domingo, y elevó al mismo tiempo la peregrinación a Santiago a la categoría de «mayor», con idénticas ventajas espirituales que las de Jerusalém, Roma y Loreto.

Estos privilegios contribuyeron a que vinieran a Santiago peregrinaciones desde los mas apartados confines del mundo. Prueba de esta aseveración se halla en la «Historia de Africa y España, escrita por Ebn Adzari, de Marruecos, quien al referirse al sepulcro del Apóstol, dicen que iban a él «en romería devotos de todos los confines de la Cristiandad, y de las regiones más apartadas del Egipto y la Nubia».

Del siglo XIII se conservan relatos de célebres peregrinaciones, como la de los cruzados frisiones, que en 300 barcos llegaron a Lisboa en 1217; la de los peregrinos de Groninga y la de las damas suecas Ingrid y Matilde, acompañadas de un gran número de nobles de su país.

«Los siglos XIII y XIV- dice el Sr. Altamira —son la edad de oro de las peregrinaciones a Santiago. Vinieron a Compostela en aquellos siglos delegados reales, como los de la Reina Margarita de Suecia y de Luis XI de Francia; nobles como el Barón de Rosmithal, obispos, artistas, poetas, grandes señores y gentes de toda clase y condición. En 1416 llegaron a Compostela de romería muchos caballeros alemanes de la Casa del Emperador Segismundo con 60 cabalgaduras, ricamente vestidos y aderezados. Y de Inglaterra, en 1434, más de 3.000 peregrinos, que habían fletado 63 naves».

A estas peregrinaciones debió la ciudad de Santiago de Galicia su fama, su riqueza y la prosperidad de que gozó durante toda la Edad Media. Por ellas se colocó al lado de las más famosas de su tiempo en las artes, en la poesía, en la ciencia y aún en la misma Religión.

—

El estudio de las peregrinaciones a Santiago de Compostela tiene un alto interés histórico, en cuanto en ellas se condensó una buena parte de la cultura, durante la Edad Media.

Los caminos que recorrían los peregrinos, los cantos que entonaban, las ciudades que visitaban, los riesgos que sufrían, las transacciones comerciales a que daban lugar, y el cambio de ideas con gentes de tan diversos países, son otras tantas manifestaciones de la vida social de España, en aquel tiempo, que está por investigar.

Venían los peregrinos en carabanas o bandas, unidos según las naciones a que pertenecían, entonando cántigos como el llamado de «Ultreya», en el que se referían los milagros del Apóstol.

El peregrino perfecto iba a pie, vistiendo el sayal con esclavina y llevando en la mano el bordón. Cuando salían de Compostela, adornaban la esclavina y el sombrero con las simbólicas conchas, recuerdo y prueba de la visita a Santiago.

Un códice de Compostela, del siglo XII, atribuído por unos al Papa Calixto II, y por otros al canciller Aimerico, describe en uno de sus capítulos el itinerario de los caminos europeos que conducían a aquella ciudad.

Concretándonos a España, el trayecto de la frontera francesa a Santiago se dividía en 13 etapas, y las principales villas y ciudades de esta larga ruta eran: Irún, Victoria, Elizondo, Pamplona, Puente de la Reina, Estella, Los Arcos, Viana, Logroño, Nájera, Santo Domingo de la Calzada, Espinosa, Atapuerca, Burgos, Frómista Carriún de los Condes, Sahagun, León, Astorga, Ponferrada, Villafranca del Bierzo, Triacastela, Puerto Marín, San Marcos y Santiago. Usualmente se conocía este itinerario con el nombre de «camino real francés».

Fácil es comprender que en este largo trayecto, desde el Pirineo hasta la ciudad de Compostela, existirán posadas con abundantes provisiones y un excelente tráfico comercial.

Solían llevar los peregrinos guías con indicaciones de ríos de sanas o perjudiciales aguas, de gentes hospitalarias o no, y de cuanto pudiera excitar su curiosidad al tocar en un punto de su viaje.

Los Reyes de Castilla protegieron siempre estas peregrinaciones, como lo atestigua la legislación de los siglos XIII y XIV. El Fuero Real, el Código de las Siete Partidas y muchos ordenamientos de Cortes, tienen disposiciones referentes a los peregrinos y romeros, y a la protección que les deben dispensar las autoridades de los lugares que atravesaban.

Alfonso VIII, fundador del Hospital del Rey, en Burgos, instituyó en esta ciudad, plazas de intérpretes para los peregrinos de cada nación, los cuales existían también en otras ciudades, pagados con cargo a los gastos de la Corona o de los Municipios.

En León, los peregrinos eran acogidos en los magníficos Hospitales de San Isidro y de San Marcos, Asilos de una suntuosidad regia, por las ricas dotaciones de que gozaban de los grandes señores leoneses. Desde esta ciudad, los peregrinos más decididos se dirigían a Oviedo a visitar la iglesia del Salvador, en la que existía un tesoro de reliquias, volviendo después a León para seguir la ruta directa a Santiago.

Entraban los peregrinos en la ansiada Compostela por la puerta denominada «Francigena» puerta de «Francos» o del «Camino» situada en el ángulo Nordeste de la ciudad. Los excomulgados y los que venían en busca del perdón de grandes pecados tenían que ser objeto de ciertas ceremonias y purificaciones antes de entrar en la basílica. En ella entraban después, como los demas peregrinos, por el Pórtico de la Gloria, y dicha la primera oración, puesta la mano sobre la simbólica columna del pórfido, pasaban a visitar las estaciones», dejando en cada una de ellas su ofrenda.

Los peregrinos pobres se hospedaban en los Hospitales; los ricos en las residencias señoriales o en las posadas más importantes de la ciudad.

Nos habla el citado códice de Calixto II de la institución de los «Cambiadores», verdaderos «banqueros» que traficaban con el cambio de monedas y que en el siglo XIII se constituyeron en Cofradía, cuyos estatutos se han perdido, por desgracia.

Un escritor de fines del siglo XVI describe el espectáculo que ofrece a sus ojos una peregrinación a Compostela en los siguientes términos:

«Aquí se ven los alemanes a una parte, los franceses a otra, los italianos a otta, unos tañendo vigüelos, otros salterios, otros arpas e instrumentos de diversas maneras; unos van descalzos, otros cargados de hierro, haciendo penitencia y otros de otras maneras. Las puertas de este santo templo nunca se cierran de día: siempre hay veladoras de todas naciones, y jamás falta jumbre de candelas y autorechas, con que la noche parece día».

Tales fueron, en una gran síntesis, estas manifestaciones del espíritu religioso en la Edad Media y una buena parte de la moderna. Desde el punto de vista social y del interés público, preciso es reconocer que las peregrinaciones a Compostela rindieron importantes servicios a la cultura de aquellos tiempos. En ellas se podría encontrar el origen de muchas instituciones económico-sociales que forzosamente tuvieron que brotar al contacto de los naturales del país con gentes de todo el mundo entonces conocido.

IMPORTANTE El mandadero que hace el viaje entre esta ciudad y la Coruña, para dar mayor facilidad al público, acordó recibir los encargos que se le hagan, además de la casa del Quirogués en la Estación, en la imprenta y librería de Gerardo Castro, San Pedro 29.

FLORINA DE MAÍZ

Producto químicamente puro, obtenido por procedimientos especiales.

Este alimento es superior a otros similares conocidos hasta ahora, para los niños y personas delicadas y sujetos a régimen.

DE VENTA EN TODAS LAS FARMACIAS Y ULTRAMARINOS. Paquete: 500 grs. 1'25 — Id. 250 grs. 0'65

Representante general en Galicia: **D. José Amador.-Barrera, 5.-Coruña.**

Representante en Lugo: **Viuda e Hijos de José Sánchez.**

COLEGIO DEL SAGRADO CORAZON

DIRIGIDO POR LOS

HERMANOS MARISTAS

Dicho centro docente cuenta ya con un nuevo edificio amplio y hermoso que responde a todas las exigencias de la Moderna Pedagogía.

Los ramos de enseñanza que abarca son:

1. *Primera Enseñanza (repartida en cuatro cursos).*
2. *Segunda Enseñanza.*
3. *Enseñanza Comercial (repartida en tres cursos).*
4. *Clases particulares de Adorno, Solfeo, Piano, e Idiomas de Francés, Inglés y Alemán.*

Se admiten alumnos Externos, Internos y Medio-Pensionistas.

Para más informaciones, pídase el Reglamento del Colegio.

La Casa de la Troya

Novela por Pérez Lugín, 3'50.

Ibérica.—Revista científica semanal del Observatorio del Ebro, 0'25.

R. Ulecia.—Arte de criar los niños: libro tesoro de las madres, 3 ptas.

125 obras teatrales completas y encuadernadas, a 0'35 pesetas una.

Viuda de Alonso e Hijos

LIBRERÍA, PLAZA DEL CAMPO, 2

LUGO

¿Está V. enfermo?

Use el ESPECÍFICO ZEHCNAS correspondiente a su dolencia (que ya conocerá por su médico) y curará rápida y radicalmente.

ÉXITO ASOMBROSO

Ved aquí unas cuantas de las ESPECIALIDADES **ZEHCNAS** acreditadas en todo el mundo por sus maravillosos efectos.

Jarabe bálsamico **ZEHCNAS.**—Cura catarros, tos, bronquitis, asma, tuberculosis, tos ferina, pleuresía, etc.—Frasco, 3 pesetas.

Bálsamo antirreumático y antineurálgico **ZEHCNAS.**—Cura reumatismo, inflamación gotosa, neuralgias, dolor de riñones, pleuritis, orquitis, erisipela, pruritos, etc.—Tubo, 3 pesetas.

Elixir **ZEHCNAS** (el más poderoso tónico reconstituyente).—Cura neurastenia, anemia, raquitismo, debilidad general, precave la tuberculosis.—Frasco, 5 pesetas.

Comprimido rápido **ZEHCNAS.**—Cura instantáneamente dolor de cabeza, jaquecas, cólicos, neuralgias faciales, dolor de muelas y oídos, grippe, etc.—Uno un real; tubo de 10, 2 pesetas.

Estomacal **ZEHCNAS** (comprimidos).—Cura dispepsia hiperclorhídrica (exceso de ácido), dilatación, ardor de estómago, vómitos, catarro gástrico intestinal, diarreas, dolor de vientre, etc.—Tubo, 3 pesetas.

Pomada auti-hemorroidal **ZEHCNAS.**—Cura radicalmente almorronas, sanguinolentas o no, internas o externas; grietas, comezón, etc.—Tubo, 3 pesetas.

Comprimido purgante **ZEHCNAS.**—Es el más cómodo, suave y agradable purgante conocido. Expulsa las lombrices y otros parásitos del intestino. Eficacia absoluta. Pastillas para niños y adultos, a 0'25 y 0'50 pesetas.—En casos de estreñimiento habitual, usar las **PILDORAS ZEHCNAS,** puramente vegetales.—Caja, 1 peseta.

Exigid siempre la marca registrada **ZEHCNAS** y no acepteis ningún producto similar que puedan ofreceros, por carecer de éstos.

Desconfiad de esos preparados misteriosos que «dicen» lo curan todo con un solo específico.

Pedid catálogo general (gratuíto).

De venta en las principales Farmacias y Droguerías

DEPOSITO EN LUGO

Farmacia de D. Carlos Alonso

Plaza del Campo, 5

Depósito central en España.

Gran Farmacia Moderna

Castelar, 18 y 20.--LA CORUÑA

Omnibus - automóviles

Para traslados de familias y excursiones de verano, los alquila **JOSÉ LÓPEZ BRAVOS. Ronda de Castilla.**

SASTRERÍA

Corte y confecciones a la inglesa de prendas de SEÑORA y CABALLERO.

Economía y buen gusto en los trabajos.

Colosal surtido en géneros de todas clases.

V. Eguren

EX-PROFESOR DE LA ACADEMIA DE PARÍS

Su competencia en el arte está en esta provincia sobradamente reconocida en los años que lleva trabajando.

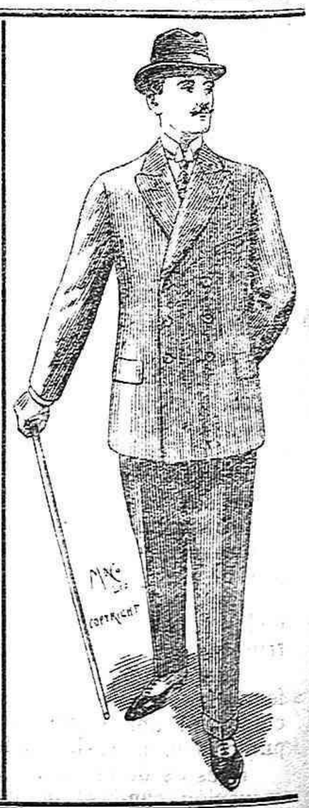

CRUZ, 20, PRAL.- LUGO

(c) Ministerio de Cultura 2005

Jesús García Gesto

Procurador de los Tribunales y Corredor de Comercio

Se encarga de la gestión de toda clase de asuntos relacionados con ambas profesiones.

Compra y venta de valores cotizables en Bolsa.

CASTELAR, 6. -LUGO.

Pedro Menéndez García del Busto

NOTARIO

CRUZ, 12, BAJO

Horas de despacho: de diez a dos y de cuatro a siete.

H. MANSO

Médico - Cirujano y Odontólogo

(DENTISTA)

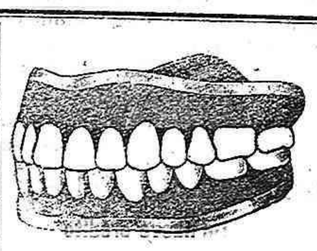

(DENTISTA)

ARMAÑÁ, 3 Y 5, 2.°

MAGNÍFICO ALMACÉN

Se arrienda o vende un hermoso almacén, con piso alto y varias dependencias apropósito para fábrica de gaseosas, almacenes de maderas o carbones, o cualquier industria. Mide 200 metros cuadrados.

Tiene además otros 200 metros cuadrados de huerta; instalación de agua y luz eléctrica, propias.

Libre de pensión alguna, y en sitio céntrico.

Informará D. Gerardo Castro, San Pedro, 29.

AGENDA

Servicio de trenes

Llegadas de los ascendentes:

Mixto, a las 0'40.—Mercancías, a las 10'45.—Correo, a las 12'33.—Rápido, a las 14'35.—Tren tranvía, a las 20'35.

El primero, el tercero y el último conduciendo viajeros de las tres clases; el segundo con tercera desde Curtis, y el cuarto solo lleva viajeros de primera.

Salidas de los ascendentes:

Mixto, a las 0'57.—Mensajerías, a las 7'20.—Correo, a las 12'43.—Rápido, a las 14'39.—Ganadero, a las 16.

Los tres primeros con las tres clases, pero el segundo solo hasta Monforte; el cuarto con viajeros de primera clase, y el último con segunda y tercera hasta León.

Llegadas de los descendentes:

Mixto, a las 6.38.—Rápido, a las 9'19.—Mercancías, a las 11'24.—Correo, a las 12'25.—Mensajerías, a las 17'29.—Mercancías, a las 23'44.

El primero, el cuarto y el quinto con las tres clases; el segundo con viajeros de primera; el tercero con tercera desde Monforte, y el último con segunda y tercera desde dicha ciudad.

Salidas de los descendentes:

Tren-tranvía, a las 4'40.—Mixto, a las 6.55.—Rápido, a las 9'24.—Correo, a las 12'36.—Mensajerías, a las 17'43.

Todos con las tres clases, a excepción del rápido que solo conduce primera.

NOTAS. Los viajeros del tren que sale de esta capital a las 7'20, enlazan en Monforte con el correo descendente, para Orense, Vigo, Pontevedra y Santiago. Y los viajeros de estas poblaciones que utilicen el correo ascendente, combinan en Monforte con el tren mixto que llega a Lugo a las 17'29.

Idem de correos

Entradas en la administración:

De Madrid, el correo a las 12'50 y el mixto a las 6'50; de la Coruña, el correo a las 12'50 y el mixto a la 1; de Becerreá, Chantada, Friol, Fijós, Meira y Pol, a las 11, y para Fonsagrada, a las veinte.

Salidas de la administración:

Para Madrid, el correo a las 12'10 y el mixto a las 0'20; para la Coruña, el correo a las 12'19 y el mixto a las 6'10; para Becerreá, Chantada, Friol, Fijós, Meira y Po las 14, y para, Fonsagrada, a las 7.

Horas de oficina:

Lista, desde las 8 a las 11'15 y desde las 13'30 a las 14.—Certificados, desde las 8'30 a las 11 y desde las 21 a las 22.—Valores declarados, desde las 8 a las 11.

Operaciones del giro postal:

Se admiten imposiciones desde las 8'30 a las 10'45 y de las 16 a las 17.

El servicio de las 16 a las 17 no se verifica los domingos, y los cobros son desde las 12 a las 13'30.

Entrega de los apartados:

Terminada la distribución de la corespondencia llegada a la administración, se entrega durante 15 minutos, siendo ordinariamente a las 8'30 y a las 14.

Salidas de los carteros:

Cuando los correos no traigan retraso se hace este servicio a las 8'40 y a las 14.

Recogida de buzones:

En los estancos a las 11 y a las 22, y en el de la administración 15 minutos antes de la salida de los correos.

Gratis HERMOSO REGALO A LOS LECTORES DE EL PROGRESO

Con el fin de dar a conocer nuestra Casa, durante solo diez días, ofrecemos a todos los lectores de este periódico, un

PRECIOSO REGALO,

cuyo valor no será inferior a 25 pesetas, a elegir en nuestro CATALOGO GENERAL.

Ofrecemos este regalo, **ABSOLUTAMENTE GRATIS**, para que una vez hayan podido ver y comparar nuestros artículos, puedan recomendar esta CASA a sus amigos y conocidos.

Para recibir nuestro CATÁLOGO, mandar hoy mismo su nombre y dirección.

Dirigir la correspondencia al **Sr. B. Marés**, director del ESTABLECIMIENTO WILIAMS, Puertaferrisa, 23, BARCELONA.—Se solicitan represetantes.

COMPANIA del PACÍFICO

VAPORES CORREOS INGLESES

Salida de LA CORUNA cada dos lunes, y de VIGO al día siguiente para Río Janeiro, Montevideo, Buenos Aires, Punt, Arenas, Valparaíso y otros puertos del Pacífico hasta el Callao.—Próximas salidas:

	Salida de la Coruña	Salida de Vigo
Vapor **Ortega**	el 20 de Julio	el 21 de Julio
» **Oronsa**	el 9 de Agosto	el 10 de Agosto

Todos de gran tonelaje y de dos hélices.—Admiten pasajeros de 1.ª, 2.ª y 3.ª clase.

La conducción a bordo en lanchas de vapor de los pasajeros y de sus equipajes, es por cuenta de la Compañía.

Tienen alumbrado eléctrico en todos los departamentos, salones para Señoras, fumadores bibliotecas, cuartos de baño, cámaras frigoríficas, banda deica y todos los adelantos.

Para el servicio de pasajeros de tercera clase se embarcan en La Coruña y Vigo camareros y cocineros españoles y las comidas son condimentadas al estilo del país.

Agentes generales de la Compañía,

Sobrinos de José Pastor

Dirección en La Coruña: Plaza de María Pita, núm. 12.

Dirección en Vigo: Velázquez Moreno, núm. 1

Lic. Vallina

ODONTÓLOGO DE LA BENEFICENCIA MUNICIPAL

(DENTISTA)

Especialista en las enfermedades de la boca y dientes, y en todos los trabajos de la moderna Odontología como son: dentaduras artificiales, orificaciones, incrustaciones de porcelana y oro, puentes del mismo metal.

GABINETE ASÉPTICO. Rigurosa esterilización del instrumental. Extracción sin dolor ni peligro.

Calle de Emilio Castelar, 11-2.° (frente al Banco de España)

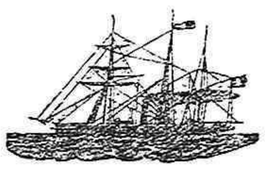

Lloyd Real Holandés

Compañía de vapores correos

Al Brasil y Río de la Plata

Próximas salida de la CORUÑA para RIO JANEIRO, SANTOS, MONTEVIDEO y BUENOS AIRES

Vapor rápido FRISIA — **7 de Agosto**

Admiten pasajeros de 1.ª, 2.ª y 3.ª clase

Provistos de telegrafía sin hilos (sistema Marconi) y de las más modernas instalaciones

Los pasajeros deben presentarse provistos de los documentos que exijen las disposiciones vigentes, con DOS DIAS DE ANTICIPACION.—El Consignatario,

D. RAIMUNDO MOLINA, Marina, 22.-La Coruña

Representante general de la Compañía en España

C.ie G.le Trasatlantique

Paquetes correos franceses a gran velocidad

Servicios directos desde Coruña

Línea de la Habana y Veracruz

El día 23 de AGOSTO saldrá de este puerto para la HABANA y VERACRUZ, el magnífico vapor rápido

La NAVARRE

	PARA HABANA	PARA VERACRUZ
Tercera clase.	Pesetas 251'10	Pesetas 255'10

Línea de Nueva York

Precio en tercera clase.	Ptas. 180'10
» » preferencia.	» 211'10
» » segunda.	» 345'10

(Incluídos impuestos)

Se facilitan billetes de ferrocarril a cualquier punto de los Estados Unidos.

Se facilitan billetes de ferocarril a Santiago de Cuba a 35 pesetas.

NOTAS.—En estos precios está incluído el impuesto de transportes y la conducción a qordo en lanchas de vapor del pasajero y sus equipajes.

Los pasajeros deben presentarse con tres días de anticipación al anuncio de salida.

Admite pasajeros de primera (varias categorías) segunda, tercera; tercera preferente ordinaria y carga.

La entrada a bordo queda en absoluto prohibida sin previa presentación de una tarjeta de la casa Consignataria, autorizándolo.

Para informes, dirigirse a N. FARIÑA, calle de Compostela, esquina a Plaza de Lugo.—La Coruña.

LA SALUD

Casa de Baños

Rubini, 22, Riazor, LA CORUÑA

ES LA CASA MEJOR DE ESPAÑA

La prueba el Diploma de Honor obtenido en el Concurso Nacional

Propietario: **D. RAMÓN DORREGO**

Dos médicos de reconocidísimo prestigio prestan servicio gratuitamente a los clientes de la casa. En ésta no falta ninguno de los más modernos adelantos que se emplean en todos los casos que la ciencia prescribe a los enfermos al tratamiento hidroterápico, ni ninguna de las comodidades que puede apetecer el más exigente turista.

En ámplias habitaciones, bañadas de luz solar, con excelentes condiciones higiénicas, dependientes entre sí y clasificadas en 1.ª y 2.ª hay 60 pilas de mármol, destinadas a agua de mar y dulce a la temperatura deseada; minero termales de *Lugo, Carballo, Cuntis, La Toja, Viesgo*, etc.; baños medicamentosos *de algas sublimado, gelatinoso, salvado, alcalino, almidón, brea, ácido carbónico* (utilís mos en enfermdades del corazón, etc., etc.)

Especialidad en la Preparación de baños artificiales, al frente de cuyos servicios se encuentra un competente farmacéutico.

En ámplia sala de duchas se administran de agua de mar y dulce, fría y caliente, scocesa, circular, alternada, de vapor, trementinada y minero-termales, según las indicaciones y los casos.

Las instalaciones de electroterapia, masage y pulverizaciones e inhalaciones, se encuentran en departamentos independientes.

Posee esta casa una espaciosa, limpia y segura playa para los baños de Oleaje con elegantes y cómodas casetas. Desde la preciosa *serre* que domina un panorama encantador se divisan las frecuentes entradas y salidas de los poderosos Trasatlánticos y a la par que es dicha *serre* centro de animadas tertulias, es punto de vista insuperable para contemplar el desfile, de bañistas y paseantes de la Concha de Riazor.

Al servicio del Balneario existe un personal escogido de bañeros y bañeras garantía de seguridad de los nadadores.

Es LA SALUD la casa de Baños más concurrida de la población, y sin disputa la más preferida por los innumerables forasteros que a esta ciudad afluyen huyendo de los calores estivales del Centro de España.

NELSON-LINES

Vapores rápidos al Río de la Plata

Salidas quincenales fijas para Montevideo y Buenos Aires

Autorizada por la Dirección general de Comunicaciones de España para la conducción de corresoondencia.

Próximas salidas de la Coruña y Vigo, para Montevideo y Buenos Aires.

Vapores	De la Coruña	De Vigo
HIGHLAND WARRIOR	25 de Julio.	26 de Julio.
HIGHLAND GLEN	22 de Agosto.	23 de Agosto.

Precio del pasaje en 1.ª clase, (tres categorías) Libras 18, 23 y 27.—Precio de pasaje en 2.ª clase, 12 libras (más los impuestos).—Precio del pasaje en 3.ª clase, 31'10 pesetas (incluído impuestos de transporte).

Su porte de 7.000 toneladas y 15 millas de marcha, aseguran el viaje en diez y ocho días.

Estos vapores admiten también pasaje de 1.ª y segunda clase, garantizando un buen trato. Llevan a bordo cocineros y camareros españoles.

Los pasajeros deberán presentarse la víspera de salida para retirar los billetes.

NOTA.—Las salidas de estos vapores son fijas el día anunciado.

Para informes y carga pueden dirigirse: en Vigo, a D. V. M. ESCALERA, y en a Coruña, a D. NICANDRO FARIÑA.

VDA. DE H. HERVADA

ALMACÉN Real, 14	Cantón Grande, 8	BAZAR Real, 17
Ferretería Quincalla	Muebles de lujo y económicos	Novedades, etc.

-LA CORUÑA-

Máquinas agrícolas.—Trilladoras de varias clases.—Motores de 4 tiempos completos de 2 a 40 H. P.—Háganse pruebas comparativas con estos motores y demostrarán prácticamente que son los que menos consumen, los más fáciles y los más duraderos.

Molinos CHALLENGE con torre y bomba para sacar agua; engranes cerrados.

BRABANT REGIONAL

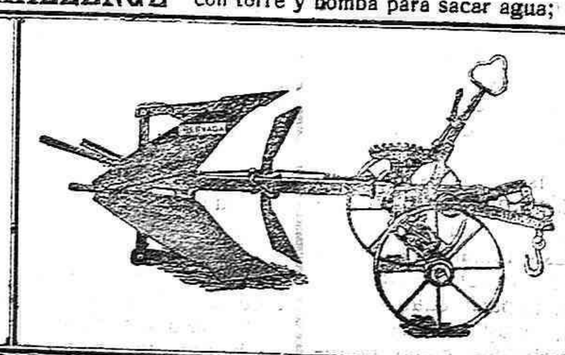

NUEVO ARADO

Eset arado BRABANT de material extra, con vertederas forma cilíndrica, es el que mejor voltea, de acero más duro, el que menos fuerza necesita y el más barato.

El número 0 es el que más he vendido.

Núm.	0	1	2	3	
Profundiza.	22	24	26	32	centímetros.
Pesa unos.	80	100	120	140	kilos.
Vale ptas.	135	160	180	200	

(c) Ministerio de Cultura 2005