EL AVISADOR NUMANTINO

Año LXII 2.ª época.—Número 5.770.—Se publica miércoles y sábados | SORIA.—Sábado 18 de mayo de 1940 | Administración y Redacción: General Mola 56 y 58

HUMANITARISMO

Signo de los tiempos

Cuantas personas tuvieron la desgracia de hallarse bajo la dominación de las "autoridades" republicanas y socialistas durante la guerra de liberación de España, conocen la terrible bestialidad de los encargados de custodiar a los prisioneros.

Las ideas que informan los principios democráticos y marxistas, tuvieron en la realidad una bárbara rectificación con aquella sádica sentencia de Azaña concretada en la frase de "tiros a la barriga" y la actuación de las "checas" al modo rusófilo.

En las cárceles rojas se procuraba por todos los procedimientos exacerbar el dolor de los individuos detenidos, vejándolos en su dignidad y maltratándolos con castigos corporales. La cobardía de los carceleros estallaba frecuentemente apaleando y prodigando bofetadas a los infelices que en modo alguno podían defenderse. Horripilan los detalles de los ultrajes que se inferían a los desdichados cuando se les entregaba inmunda alimentación y no hemos de especificarlos, por respeto a nuestros lectores.

Veamos lo que sucede en la España de Franco:

Emana de las alturas, de los nobles sentimientos del Caudillo y de sus ministros, un espíritu de justicia, de amor y de caridad en pro de los delincuentes, reflejado en la ley de redención de penas por el trabajo. A los detenidos en los establecimientos penitenciarios y en las cárceles se les facilitan los mismos medios que han de utilizar los ciudadanos libres para liberarse de sus desventuras y mejorar las condiciones de vida: el trabajo, la cultura y la previsión. Con estos elementos quedan rotas las vallas de la indigencia y del dolor.

Las personas laboriosas, bien ordenadas, activas y estudiosas ascienden en categoría social y económica, por su propio esfuerzo, dejando atrás a quienes rinden culto a la holganza, al vicio, a la disipación y a la incultura, esperando en vano, con ramalazos de odio, de rencor y de envidia, que los redima el favor de la lotería o la generosidad gubernamental, que no es posible alcance a sostener la ineptitud y la vagancia.

Pareja al humanitarismo oficial, surge la conducta de los funcionarios de prisiones y de los encargados de vigilar a las brigadas de trabajadores condenados por la ley a saldar las cuentas de los delitos en que incurrieron.

Estos servidores del Estado cumplen la misión que se les encomienda con un celo y un altruismo admirables. Jamás harán recordar a los penados las brutalidades y los salvajismos de los carceleros rojos. Sin faltar a las ordenanzas, sin tibieza en el sostenimiento de la disciplina, hállanse identificados con los detenidos y se hacen querer y respetar; no temer ni odiar.

Cuanto pueden conseguir para los prisioneros lo estiman más que si recibieran obsequios personales, y así, cuando reciben donativos que mejoran la alimentación de los presos, instrumentos de trabajo y libros para dar luz a la inteligencia, el alma se les llena de alegría y gratitud.

Y a nosotros también, porque vemos resplandecer en estas manifestaciones tan honrosas para todos una aurora de redención, de paz y de grandeza.

H.

"EL TEBIB ARRUMI" CUENTA DESDE "INFORMACIONES" LO QUE CREE SABER DEL ARMA SECRETA ALEMANA

MADRID. — En un artículo publicado en el diario "Informaciones" por el Tebib Arrumi dice que le ha contado un amigo suyo alemán que Alemania posee un arma que vence sin matar y que da el triunfo sin derramamiento de sangre y sin siquiera causar daño al enemigo. Agrega que dulcemente, sin darse cuenta de ello, lo mismo que si estuviesen dentro de su casa y para enterarse de lo que pasa por el mundo hiciesen girar los botoncillos que abren las válvulas de la radio, ahora puede llegar a los combatientes la derrota más completa y definitiva.

En vez de las ondas sonoras reciben efluvios sensiblemente hijos de la radio en combinación con fuerzas magneto-eléctricas, que atacan suave e inevitablemente el sistema nervioso igual que hiere la radio los oídos en sus emisiones.

El fenómeno de paralización de la vida psíquica y vegetativa es bien conocido en todos los gabinetes biológicos. Hay muchos procedimientos experimentales para conseguir la relajación muscular total y el atufamiento del sistema nervioso central y medular, procedimientos que están ya muy distantes de la anestesia típica bien conocida. Perdida la conexión neurosensorial o neuromuscular, el hombre queda convertido en un muñeco de trapo.

Lo más asombroso es que esta acción paralizante se puede graduar como se gradúa el sonido de una receptora de radio. El individuo atacado deja de vivir conscientemente, sin voluntad, inteligencia y control de sus facultades físicas y psíquicas, sin causar daño alguno para la salud. Pero sí hay un peligro. En primer lugar porque pasado cierto grado de acción los efectos pueden ser tan terribles que llegan nada menos que a eliminar en absoluto toda materia humana, es decir, que si la dosis del flúido aumenta o sorprende al individuo al descubierto cuando sea dada a la emisión la potencia precisa para penetrar en el interior de fortalezas acorazadas, lo que se consigue inevitablemente es que el entonces así sorprendido desaparezca sin dejar rastro de su cadáver, como si hubiera sido absorbido por la atmósfera.

Termina diciendo que el invento data ya de varios años y que lleva más de dos ensayándose en Alemania, primero con alemanes y después con personas que se prestaron heroicamente a los primeros ensayos.

Resuelta la inocuidad del procedimiento y preservando a los manipuladores, todo el problema ha quedado resuelto. No hay defensa posible contra esta arma misteriosa. Por lo menos hasta ahora.—Logos.

La dramática situación en Europa

Continùa la gran batalla en la región Namur-Sedán. Millones de hombres frente a frente en los campos de Bélgica

En Bélgica, las divisiones alemanas han extendido su avance hacia la orilla izquierda del Mosa.

Cuartel General del Fuhrer.—El parte oficial del Alto Mando del Ejército alemán, dice:

En Holanda, las tropas alemanas han entrado en La Haya y Amsterdam, después de ultimadas las negociaciones de capitulación.

En Bélgica, el enemigo resiste en la fortaleza de Amberes, en las posiciones del Dyle y en la fortaleza de Namur. Al Suroeste de esta ciudad, las divisiones alemanas han extendido su avance hacia la orilla izquierda del Mosa y han derrotado una vez más a las tropas blindadas francesas.

Al Sur de Sedán han sido rechazados los contraataques franceses apoyados por carros de asalto superpesados, varios de los cuales, del tipo más potente, fueron destruídos.

Entre el Mosela y el Rhin, las posiciones alemanas han sido rectificadas a vanguardia al Oeste de Saarlouis y Laterbur.

La aviación alemana atacó, con fuerzas importantes, a las tropas enemigas y sus comunicaciones; y dispersó columnas en marcha y concentraciones. Además alcanzó de lleno a numerosos carros de asalto enemigos. En combates aéreos librados por encima de las fuerzas combatientes, fueron derribados 40 aviones enemigos. Otros dos fueron alcanzados por las baterías antiaéreas, y en los "raids" contra los aeródromos enemigos fueron destruídos muchos aparatos en tierra. Las pérdidas totales del enemigo, comprobadas con toda seguridad, se elevaron ayer a 98 aviones. Las pérdidas alemanas se calculan en 18 aparatos.

En el litoral holandés y belga las bombas de nuestros aviones hundieron dos destructores y tres barcos mercantes, entre ellos uno de 12.000 toneladas. Otros dos destructores y cuatro vapores mercantes fueron alcanzados y seriamente averiados. Un submarino alemán torpedeó a un buque cisterna y a un barco mercante armado.

Durante la noche pasada aviones enemigos penetraron sobre territorio alemán, en la región occidental y lanzaron algunas bombas que no causaron más que daños de poca importancia, pero ocasionaron muertos y heridos entre la población civil. Los objetivos militares no fueron ni atacados ni alcanzados.

El grupo de Narvik rechazó de nuevo los ataques del enemigo, al que causó grandes pérdidas, y, cumpliendo las órdenes recibidas, ha replegado sus vanguardias del sector Norte de dicha ciudad".

Efe.—

La batalla en la región de Namur a Sedan ha entrado en su fase de guerra de movimiento

París.—Comunicado de guerra de la mañana.

"La batalla en la región de Namur a Sedan ha entrado en su fase de guerra de movimiento. El interés del mando de las operaciones exige que no se den detalles sobre las operaciones emprendidas". Efe

Continúa la batalla con la misma amplitud

París.—Comunicado militar de la tarde:

"La batalla continúa en su conjunto con la misma amplitud. Ha habido combates muy vivos en algunos puntos. Nuestra aviación de bombardeo, protegida por la de caza, ha efectuado con éxito vigorosos ataques contra las columnas enemigas y las unidades blindadas señaladas por nuestra aviación de reconocimiento".—Efe

Crónica militar

Berlín. — Crónica militar de la D. N. B.:

"La capitulación de Holanda se ha señalado hoy por la entrada de las tropas alemanas en La Haya y Amsterdan, y el país volverá a conocer muy pronto el orden y la tranquilidad.

Nuevos contingentes alemanes serán retirados dentro de poco del territorio, para ser empleados en la gran batalla que se ha producido ya en los confines de la posición Dyle, en la región Amberes Namur, y que llegará probablemente a su punto culminante estos días.

Fuertes efectivos belgas, franceses e ingleses, están comprometidos, en esta lucha en que, sobre los campos de batalla de Bélgica, se encuentran frente a frente varios millones de soldados modernamente equipados.

El destino futuro de Bélgica depende, en gran parte, del resultado de esta batalla gigantesca.

Los franceses y los ingleses—sobre todo, estos últimos—han influído sobre los belgas, que se batían en retirada, para que mantuvieran la línea Dyle, ya que se trataba de impedir que los alemanes avancen rápidamente hasta la costa y hagan más favorable aún las condiciones de un ataque dirigido precisamente contra Inglaterra.

La marcha de las tropas alemanas se ha desarrollado hasta ahora con arreglo a los planes previstos. Se puede incluso decir que después de la campaña de cinco días en Holanda, apenas se esperaba que el ala derecha se hubiera encontrado libre tan pronto.

Gracias a ésto, desde el principio mismo de la gran batalla en los campos de Dyle, el Ejército alemán ha podido reforzar su presión desde el Noroeste contra Amberes y Lovaina.

Las tropas alemanas que operan en el ala izquierda tienen la misión esencial de impedir un ataque de flanco, ejecutado por fuerzas francesas importantes, para descongestionar Dyle y Namur.

En diversos puntos los franceses han intentado abrir una brecha en las líneas alemanas y las fuerzas aéreas contuvieron el choque y rechazaron a las fortalezas sobre ruedas que son los carros franceses.

Se ha podido observar que estas moles presentan un blanco fácil a la aviación. En efecto, numerosos tanques enemigos fueron puestos fuera de combate por las bombas. Esta experiencia prueba que, en relación con la gran guerra, el criterio que se había establecido sobre la potencia combativa de ciertas armas, se ha modificado considerablemente.

Primero, fué el ejército aéreo el que demostró su superioridad sobre la flota británica; después, las fortalezas más modernas se derrumbaron ante los golpes del Ejército alemán, y ahora los informes de la aviación indican que la mayor parte de los combates aéreos se han librado sobre territorio enemigo, y, en proporción, la D. C. A. alemana rara vez ha tenido que entrar en acción. Después de vacilar al principio, y a pesar de los fracasos que ha sufrido, la aviación franco-británica ha tratado de atenuar el efecto moral de la superioridad alemana y no ha hecho más que "encajar" golpes sobre su propio terreno.

Los submarinos alemanes que se dirigen hacia Inglaterra han hecho su aparición, además, en el litoral holandés y belga, éste último frecuentemente turbado por la aviación del Reich.

Finalmente, en el frente del Sarre las tropas alemanas han logrado también otros éxitos".—Efe.

Se espera de un momento a otro la entrada de los aliados en Narvik

Frente de Narvik.—La Agencia Havas comunica:

"La batalla de Narvik alcanza su punto culminante a favor de los aliados.

Son principalmente fuerzas francesas y canadienses las que dominan los combates.

Se espera de un momento a otro la entrada de los aliados en la ciudad, que ha sido bombardeada por la aviación aliada.

Los alemanes, que se encuentran en manifiesta inferioridad, tienen que recular ante los franceses que logra infiltrarse entre las grandes fuerzas blindadas alemanas.

Otro movimiento aliado tiende a cortar a los alemanes su retirada hacia la frontera, por medio de sus ataques al Sur de Stordalen.

Los aviones alemanes han lanzado escasas cantidades de víveres por medio de paracaídas.—Efe.

La lucha al Sur de Sedán

París.—Durante la jornada del jueves y en la noche anterior continuó con toda violencia la batalla en la región norte y sur de Sedán.

En Alsacia y Lorena, sin novedad. Existe la impresión de que la lucha en estos días fué relativamente favorable a los ejércitos aliados, especialmente en la línea del Chambre y Sedán. En el sur de esta región continúa la batalla sin cambios apreciables. Algunas posiciones pasaron seis o siete veces de las manos de los aliados a las de los alemanes. En otros sectores del frente de batalla existe calma.

Los fuertes de Lieja siguen resistiendo, lo que según los críticos franceses constituye un fracaso de los alemanes.

En las calles de Lovaina se lucha contra los elementos alemanes que han sido expulsados de la ciudad. Las tropas aliadas que operan en Sedán están preparadas para resistir los ataques del enemigo.

Prosigue la lucha aérea con toda intensidad y se repiten las oleadas de la aviación británica que bombardea las concentraciones enemigas, los pontones, carreteras y rutas por donde tratan de avanzar los alemanes.

Según los últimos informes han sido derribados 35 aparatos alemanes.

Evacuación desmentida

Londres.—Se desmiente la noticia de que los súbditos norteamericanos residentes en la Gran Bretaña hayan recibido instrucciones para abandonar Inglaterra.

Conferencia de los aliados

París.—El primer ministro inglés Churchill estuvo el jueves en la capital francesa y celebró amplia conferencia con Reynaud, Daladier y el general Gamelin.

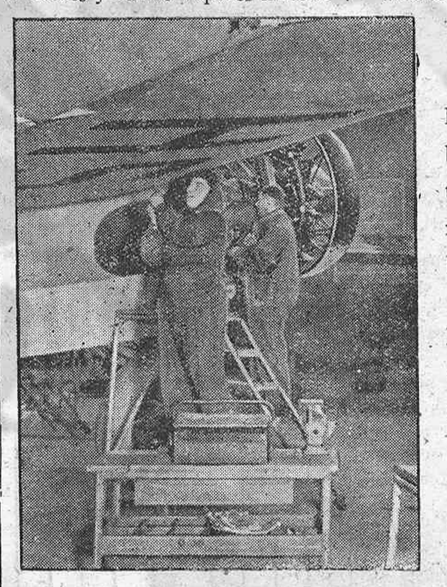

Mientras que los hombres luchan en el frente, las mujeres alemanas desempeñan su labor en las fábricas e industrias.

He aquí las mecánicas alemanas que cumplen su labor en una fábrica de aviones.

(Cliché ARCO SPES).

Hermandad hispano-portuguesa

¡Qué bien suena la frase: Hermandad luso-hispana! ¡Qué contenido ideal tiene, tan lleno de cordialidad, de amor! Hace ya bastantes años, en una de mis visitas a Guerra Junqueiro, en Oporto, me decía este eximio poeta, el más grande de los portugueses, después de Antero de Quental:—"Por encima de las conveniencias políticas están las imposiciones geográficas. ¿Las tierras de Salamanca son distintas a las de Oporto? ¿La ribera derecha del Miño guarda diferencia con la izquierda? España y Portugal son Iberia. Por eso nuestro gran Oliveira Martín pudo escribir una obra con el título de "Historia de la Civilización ibérica", que debiera ser el catecismo de todo hombre culto, tanto en una como en otra nación. Debieran dar se de lado las incomprensiones políticas para dar paso a leyes naturales, impuestas por lo étnico y lo geográfico".

No necesitan encomio las frases magníficas de aquel gran poeta. En Portugal, no hubo, hasta hace poco, un amor enterizo hacia España. Sus políticos llevaban en sus almas las reminiscencias de una época de la historia en que la Corona española la ceñían los Austrias, con su tendencia expansionista y conquistadora. Los hechos que precedieron al definitivo de 1640 actuaban aún en el recuerdo de muchos portugueses. ¿Con razón? No. Por inveterada educación, por la misma costumbre que en los Países Bajos aun se dice para asustar a los niños—yo lo he oído—"¡Que viene el Duque de Alba..."! Pero aquellos recelos de la política portuguesa, en cuanto esa política ha tenido un hombre de realidades como Oliveira Salazar, han desaparecido, orientándose no sólo en la mutua comprensión de finalidades idénticas, sino en los mismos afanes por idénticos intereses y comunes conveniencias.

En los tres años de lucha por nuestra civilización hemos tenido cuando no la ayuda, el renovado aliento de los portugueses. El país lusitano fué el primero que rompió sus relaciones con los rojos españoles, no permitiendo que sus fronteras fuesen atravesadas por las hordas huídas y lanzadas al pánico por el heroísmo de las armas españolas. La nación hispana no podrá olvidar jamás lo hecho por Portugal en aquellos primeros días que sucedieron al 18 de julio de 1936. En la memoria está latente el agradecimiento.

¡Hermandad luso-española! Es precisa, y que ella tenga ese sentido de idealismo en un desenvolvimiento común de civilización, que es lo que, en definitiva, hace grandes a los pueblos.

Luciano de TAXONERA

Inauguración de la iglesia Franciscana de Soria

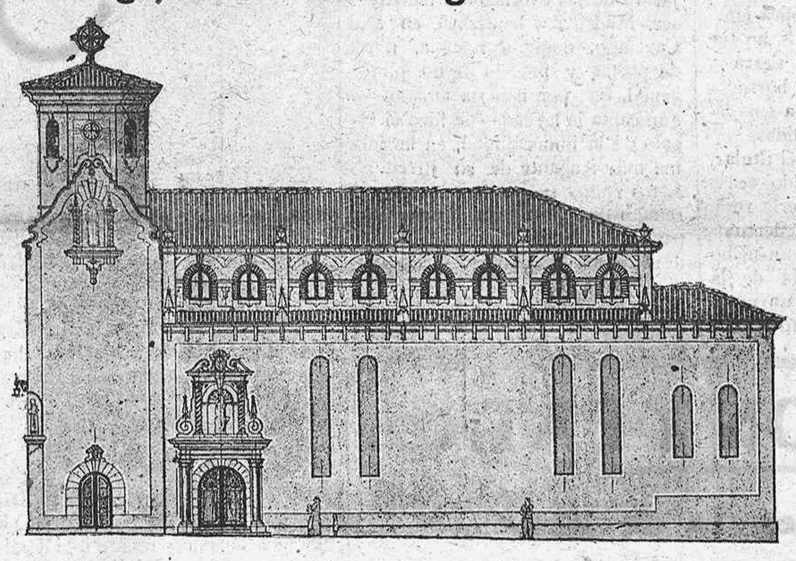

En vista de la rapidez con que son llevadas a cabo las obras de la nueva iglesia de Reverendos Padres Franciscanos, de la ciudad, han sido designados para la celebración de esteacontecimiento los días 25, 26 y 27 de este mes. Se están ultimando los detalles del programa que se proyecta llevar a cabo y que procuraremos poner en conocimiento de nuestros lectores tan pronto como se conozca.

Jefatura provincial de Abastecimientos y Transportes de Soria

CIRCULAR

En cumplimiento de lo ordenado por la Comisaría General de Abastecimientos y Transportes, a partir de la publicación de la presente Circular, los precios del queso y manteca en origen serán los siguientes:

VACA.—Queso gallego, 6 pesetas kilo; íd. San Simón y Cebreros, 7'25; íd. estilo Camenbert, 7'25; íd. estilo Port Salut, 8; íd. Cabrales, Roquefort, etc., 10'45; íd. Bola, 8'50; íd. Nata, 8; íd. estilo Gruyere,, 12'90.

MAHON (vaca y oveja).— Queso tierno, 5'60; íd. curado, 7'60; íd. viejo, 9.

QUESOS FUNDIDOS. — Crema de Mahón y crema de oveja: En bloques, 10'60; en porciones, 12'60.

OVEJA.— Queso cabrales, Roquefort, Gramt, 12'10; íd. Manchego fresco, 6'55; íd. íd. curado, 8'10; íd. Villalón fresco (escurrido y salado), 4'50; íd., íd. oreado, 5'80; íd. Burgos fresco (escurrido y salado), 5; íd. íd. oreado, 6'50.

MANTECA.— Un kilogramo neto de manteca, 13'70; una lata de 200 gramos, 3'20; una lata de 400 íd., 6'20; una lata de 600 íd., 12 pesetas.

Sobre estos precios se aumentará la parte proporcional de transporte, impuesto municipal, 6 por 100 de beneficio comercial de mayorista y 15 por 100 por igual concepto el minorista, no permitiéndose sean cargados más gastos por ningún otro concepto.

Lo que se hace saber para general conocimiento y exacto cumplimiento.

Soria, 14 de mayo de 1940.—El Gobernador civil.

LA SECCION FEMENINA, atenta a la solución inmediata de los problemas de España, dedicará sus mejores camaradas a la mejora de la vida rural. Han empezado en veintiocho provincias los Cursos de divulgación sanitaria rurales, y sucesivamente en las restantes.

EN CUARTA PLANA INFORMACIONES DE ESPAÑA Y DEL EXTRANJERO

†

Primer aniversario
DE LA SEÑORA

D.ª CELEDONIA LACALLE BENITO

TERCIARIA CARMELITA

Que falleció en esta Ciudad, el día 22 de Mayo de 1939

Habiendo recibido los Santos Sacramentos y la Bendición Apostólica

D. E. P.

Su nieto don Manuel Gil del Hoyo, nieta política doña Concepción Tovar Esteban, ruegan a sus amistades la recuerden en sus oraciones y se dignen asistir a alguna de las misas que se dirán ese día, por el eterno descanso de su alma.

Soria mayo de 1940.

En sufragio de su alma comenzará un novenario de misas el día 22, en la Iglesia de San Juan de Rabanera, y en la Iglesia de P. P. Carmelitas Descalzos de esta Ciudad, habrá Exposición del Santísimo Sacramento, de cinco a ocho de la tarde del expresado día, como asimismo las misas que se digan esa mañana y al día siguiente 23 en la misma Iglesia y en Salamanca, todas las que se celebren el día 22, en la Parroquia de Nuestra Señora del Carmen.

(c) Ministerio de Cultura 2005

La Duquesa Cayetana

Paisaje áspero del Sur de Madrid. Tierra ocre donde aun se ven los surcos de las trincheras. El puente barroco con sus hornacinas con floripondios de piedra, desde donde mira sus antañonas eras del milagro el Santo Labrador y la dulce María de la Cabeza. La clásica pradera, sin alegría de romeros. Aun se siente el pasado horror de la guerra; aun como un fantasma de sonido y una alucinación de la retina, vemos y oímos cerca aquellos autos de la muerte y los chasquidos secos de las pistolas de los criminales. La pradera está triste y como llena de espectros. Lo que fué estampa popular de devoción y de alegría, ya es un paraje fúnebre, donde sólo se puede orar con la mente. Ha pasado por aquí demasiado espanto, para turbar el religioso silencio con jácaras de romería.

El cementerio de San Isidro es una viñeta romántica que se copia en el río, un campo santo mejor que una necrópolis, con todo el prestigio poético que el XIX supo imprimir a los lugares del sueño eterno Aquí yace medio siglo, arrullado por los ruiseñores y custodiado por los cipreses, como monjes de góticas capuchas. Nombres ilustres, la flor de su siglo, lo que hemos visto llama ahora es leña y ceniza... Vagamos al azar por los patios y las glorietas de nichos buscando nombres evocadores. El cementerio de San Isidro está en ruinas; los muros desmoronados, los sepulcros con la tierra removida. Se ven montones de lápidas con las letras medio borradas. No es posible localizar a los muertos que se diría que han caído en una segunda muerte y nos hace pensar en el sarcasmo de las sepulturas a perpetuidad. Las viejas sacramentales no tienen ofrendas de flores, ni luces en la noche de almas. Están descuidadas, rotas, hundidas. Nos sugieren la melancólica emoción de que estos muertos no tienen ya a nadie sobre la tierra y que estos nombres medio borrados en las lápidas pertenecen a generaciones totalmente extinguidas.

En un muro del patio del titular, hay un muro que ha sido acaso bombardeado por la artillería roja, una pared ruinosa que se derrumbará en breve plazo. En un nicho de esta tapia—anaquelería de la muerte—se ve bien claro un nombre en una lápida y un alto relieve en mármol, con una grácil cabeza de mujer. Casi a flor de la superficie están los restos de la Duquesa Cayetana, la famosa Duquesa de Alba, la maja de Goya, la sal madrileña del siglo XVIII. El alto relieve la evoca en busto, aristocrática manola, fina y graciosa. Parece que se asoma a mirar su viejo barrio de la Latina y oír las campanas de San Cayetano, donde fué bautizada, y a soñar en los sotillos del Manzanares bajo el cielo velazqueño. Ver, aun en mármol, el rostro de la Duquesa de Alba, tiene un hondo prestigio de evocación. Todo el Madrid goyesco pasa ante nuestros ojos como fondo de aquella Duquesa que también nos mira desde los grupos angélicos de la vieja ermita de la Florida; la que llenó su tiempo con el grano de pimienta de su cuerpo pequeño y armonioso, magnificado por el arte, y la leyenda dice también por el amor.

Nos acusa una vaga tristeza encontrar los restos de la Duquesa Cayetana, casi a punto de caer en una segunda muerte, siguiendo la desdichada tradición nuestra de pensar muy poco en nuestros muertos y dejar que el tiempo avente sus cenizas, como acaeció con Cervantes y con Lope, cuyos huesos, que debieran ser sagradas reliquias para el Arte, han desaparecido entre la indiferencia y el olvido.

Esta crónica solo se propone advertir que los restos de la Duquesa de Alba deben ser salvados de la desaparición entre escombros. Su rostro gracioso diríase que lo pide desde su medallón de mármol. Es una bella figura histórica y legendaria por la voz repetida de los poetas, que han tenido por ella—flor y prestigio de toda la estampa de su tiempo—un romántico amor a través de un siglo. Su nombre es una rosa delicada inmarcesible del jardín de las evocaciones matritenses. Madrileña, bautizada en San Cayetano, duquesa manola, musa de poetas y modelo de un pintor genial, que por haberla amado—según canta la leyenda—le hizo el regalo de la inmortalidad, en la forma más fragante de su juventud. Estos restos fueron la maja de un remoto día. Encendamos una lámpara de devoción literaria ante este nicho que está en riesgo de desmoronamiento.

Emilio CARRERE

RELIGION Y PATRIA

Existencia de Dios

II

Decíamos que no puede subsistir una Patria sin Religión. El orden moral se funda en el religioso: nadie ha podido hallar inspiración de las leyes morales, ni sanción bastante para ellas, aparte el concepto de un Ser Supremo y su justicia; y la ciencia más desaprensiva, como no sea la ciencia renegada, cuenta como primero entre los elementos sociales el elemento Religión. "Dudo que pueda subsistir la buena fe, la sociedad humana y la primera de todas las virtudes, la justicia, si quitamos el culto de la Divinidad" (Cicerón). "Donde quiera que subsista una sociedad, se necesita una religión; las leyes velan sobre las cosas públicas, la religión sobre la vida privada" (Voltaire).

Variadísimas son las definiciones, que traen autores antiguos y modernos sobre el concepto de Religión. Todos, sin embargo, sustancialmente convienen en definirla "La relación del hombre a Dios" (Sto. Tomás Sum. qu. 81 a 1). Lo cual significó profundamente S. Agustín llamándola: "Culto de Dios". Culto que a Dios rinde el hombre al considerar el piélago de perfecciones, que resplandecen como fulgurante luz en las maravillas de la creación, al considerar que no tiene en sí mismo la razón de su existencia, al preguntarse como peregrino sobre la tierra: ¿De dónde vengo? ¿De mí mismo?—Si no era... ¿De la casualidad?—Si no existe. Si no ha podido crear ni la planta, que florece, ni el ave que canta, mucho menos al hombre que piensa. ¿De mis padres? Responderán con la madre de los Macabeos: "Nosotros no te dimos el alma, ni coordinamos los miembros de tu cuerpo. ¿Y a los primeros hombres quién les dió el existir? Desde el microscópico infusorio, que contempla el sabio en su laboratorio hasta el tan ordenado como complicado movimiento de los astros pregonan la gloria de su Hacedor.

Por eso llama locos la Sagrada Escritura a "todos los hombres que no reconocen a Dios, pues conociendo el mundo visible ¿cómo no vinieron en conocimiento de su Creador?" (Sabiduría cp. 13 v. 1.) Por idéntica razón tiene que repetir la ciencia moderna las palabras de Séneca del común sentimiento religioso: "En todos los hombres alienta la creencia en la Divinidad, ni gente ha existido que a Ella fuese ajena". Vengan esos insignes pensadores racionalistas y recorramos el globo ¿Qué verán de polo a polo? Desde China hasta Australia, desde las más apartadas fronteras de Europa hasta las extremidades del Africa verán la superficie de la tierra cubierta de ciudades y villas innumerables. Por encima de todas esas cosas, unos edificios notables por su grandeza y lo rico de su arquitectura. Son templos. Testigos irrecusables de lo sobrenatural, donde se ora y se ofrecen sacrificios a un Ser superior a los hombres, Creador del cielo y la tierra: Dios. "Una ciudad que no tenga templos, ni crea en la Divinidad, ni ore, ofrezca sacrificios para obtener del cielo o librarse de los azotes que le amenazasen, tal ciudad nadie la ha visto nunca" (Plutarco)

La Etnología y la Crítica Histórica sectaria han tenido que escribir que "los amuletos de las edades prehistóricas son indicios evidentes de religiosidad", que "la historia de las Religiones alcanza los días de la edad oscura de la piedra pulimentada".

Tenemos, pues, un hecho universal, contante que nadie puede negarlo en nombre de la ciencia: No hay pueblo que no profese alguna religión; el hombre irreligioso y ateo es una excepción en la humanidad presente como lo fué en los pasados siglos.

Otro día sacaremos la consecuencia: Dios existe.

Lorenzo Merino.

Manual de formularios para Secretarios de Ayuntamiento
(Nueva edición).
Precio en rústica, 10 pesetas
Se ha puesto a la venta en la Librería de E. Las Heras. — Soria

LA GUERRA

En la región del Mosa se libra una gran batalla

Los alemanes han entrado en La Haya. Los aliados progresan en Noruega

La línea Maginot ha quedado quebrantada

Berlín.—Comunicado del Cuartel general del Führer:

"El reducto nacional de Holanda ha capitulado teniendo en cuenta que la lucha no podía ser conducida con éxito frente al ataque de las fuerzas alemanas; cuya superioridad en tierra y aire es evidente.

En Bélgica, nuestras divisiones, que persiguen al enemigo, han ocupado la posición de Dyle.

Entre Namur y Gilvert hemos forzado el paso del Mosa en un largo sector. Los contraataques emprendidos por los franceses con carros blindados, en la orilla occidental, han sido rechazados.

Los grupos alemanes de aviadores de combate y de destrucción se han mezclado en la lucha y han aniquilado un gran número de carros blindados.

Con haber pasado el Mosa, en el sector de Sedán, con la cooperación del ejército aéreo, el bastión de Francia, "la línea Maginot" ha quedado quebrantada en su prolongación hacia el Noroeste. También aquí han fracasado los contraataques franceses, que han sufrido, además, pérdidas.

El teniente Hans Schoen se ha distinguido con su compañía en el ataque a un punto rocoso que domina el Sur de Pirmasens. Su bravura es digna de todo encomio.

Las operaciones principales llevadas a cabo por la aviación se dirigieron contra las comunicaciones de la retaguardia enemiga, sus carreteras y elementos de transporte, así como contra estaciones de descarga. Fueron rechazados los intentos enemigos de impedir las acciones alemanas, utilizando el enemigo fuertes destacamentos de aviación. Nuestras fuerzas aéreas dominaron el aire. Sólo en un lugar fueron derribados 70 aviones de caza y de combate ingleses y franceses.

El 14 de mayo, los aviones enemigos deribados en total, se elevan a más de 200, de los cuales 130 lo fueron en combate aéreo, 17 por las baterías antiaéreas y el resto destruído en el suelo. No han regresado 35 aparatos propios.

Se han obtenido grandes resultados de los reconocimientos armados delante de la costa holandesa.

Han sido hundidos por las bombas dos cruceros y un destructor. La aviación ha averiado otro crucero y un mercante de 29.000 toneladas. Cuatro transportes han quedado destruídos. En Narvik continúa la defensa".—Efe

La reorganización del ejército holandés.

París.—Comunicado de la Legación de los Países Bajos en París:

Los contingentes de tropas que operaban en la parte meridional de Holanda han sido rechazados hacia Bélgica.

Estas unidades se reorganizarán de nuevo a fin de constituir un nuevo núcleo de fuerzas militares holandesas.

La reorganización de estas tropas es una de las tareas actuales del Gobierno holandés en Londres.

Se sabe que la marina de guerra holandesa, cuyas principales unidades se hallan en las Indias holandesas, y en las Antillas, participará rápidamente con los barcos aliados en las operaciones. Algunas unidades están ya cooperando en el Mar del Norte".—Efe.

Han sido ocupados dos fuertes en la fortaleza de Namur.

Berlín.—De fuente fidedigna se asegura que han sido ocupados los fuertes de Lantin y de Lucien situados en la orilla occidental del Mosa, y que forman parte de las fortificaciones al Sur de Lieja.

Ha cesado el fuego del fuerte Tranchemont - Pepinster, después de haber sido bombardeado por la artillería pesada alemana.

Igualmente han sido ocupados dos fuertes de la fortaleza de Namur.—Efe.

Entrada de las tropas alemanas en La Haya

Londres.—La emisora holandesa de Hilversum comunica que las tropas alemanas han entrado en La Haya.—Efe.

La radio oficial belga dice que Bélgica no será vencida

Bruselas.—La radio oficial belga ha difundido el siguiente comunicado:

"La derrota de nuestros vecinos del Norte no servirá para desalentarnos. Nuestros aliados franceses e ingleses resisten fuertemente el ataque del enemigo. Bélgica no será vencida. La justicia de nuestra causa es una garantía de victoria, a la que llegaremos a través de los duros momentos de prueba que estamos pasando".

El comunicado añade que ni el Gobierno ni las representaciones diplomáticas de Francia e Inglaterra han abandonado Bruselas.

Los aliados han ocupado importantes posiciones en Noruega.

Estocolmo.—El comunicado noruego dice:

"Las tropas aliadas han ocupado Elvegaardsmo en el fiord de Oey y las carreteras que rodean a Herjargen. Por otra parte, nuestras fuerzas han ocupado el monte Vasdal y han forzado el paso hacia las montañas situadas al Sur de Bukkedalen."

La Agencia oficiosa noruega amplía este comunicado con una nota en la que dice que las fuerzas alemanas que se apoderaron del primero de los puntos citados y llegaron hasta el fondo del fiord de Herjangen se han visto obligadas a replegarse ante el avance de los aliados.—Efe.

Ha sido firmada la capitulación del ejército holandés.

Berlín. — Comunicado del Alto Mando alemán:

"La capitulación del reino holandés ha sido firmada por el comandante jefe del ejército alemán y el comandante jefe del ejército y de la flota holandesa".—Efe.

Ataques enemigos rechazados

París.—Comunicado de guerra.

"En varios puntos de Bélgica, desde Amberes a Namur, el enemigo ha desencadenado violentos ataques con carros contra las tropas belgas, británicas y francesas del Noroeste de Namur, ataques que fueron todos rechazados.

En la línea del Mosa, entre Mezieres y Namur, los alemanes lograron atravesar el río por diversos puntos, y continúan los combates.

En la región de Sedan, donde el enemigo había realizado algunos avances, nuestras tropas contraatacan con tanques y aviación de bombardeo. Más al Este se ha registrado acción de artillería.

Nuestras fuerzas aéreas han proseguido sus reconocimientos.

La caza intervino especialmente para proteger las misiones de bombardeo.

En combates aéreos han sido derribados 11 aparatos enemigos".

Oraciones por la paz

Ciudad del Vaticano.—El director general de Acción Católica, monseñor Colli, obispo de Parma, ha dirigido una circular a todas las asociaciones de Acción Católica para invitarlas a que organicen una cruzada de oraciones por la paz.

Efe

Tendencia intervencionista en la Prensa yanqui.

Washington. — Una cierta tendencia intervencionista se advierte en la Prensa norteamericana, en cuyos comentarios sobre la batalla de Bélgica y Holanda se empieza a hablar abiertamente de "una posible entrada de los Estados Unidos en la guerra".

El "Times Herald" afirma que la simpatía de los Estados Unidos hacia los Países Bajos "puede traducirse en un abandono de la posición aislacionista" y pide al Gobierno "la urgente creación de un fuerte Ejército y una aviación de 50.000 hombres".

En consecuencia de esta tendencia, se cree que los proyectos militares y navales de Roosevelt sólo tropezarán con una débil oposición en el Congreso.—Efe.

Soldados alemanes desfilan por las calles de Oslo.

(Cliché Arco Spes).

Pasatiempos

PROBLEMA NUMERO 9

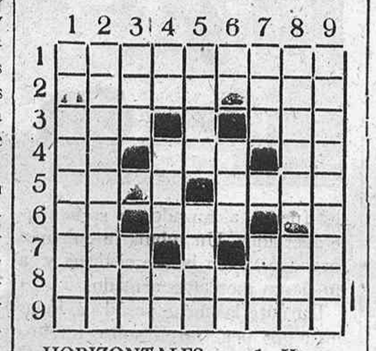

HORIZONTALES. — 1. Voz suplicante de quien implora protección. — 2. Quebrarían. — 3. Até. Nombre de mujer. — 4. Niega. Metal. Pronombre invertido. — 5. Nombre de mujer. Río de España. — 6. Fonéticamente, ligué. Tiempo de verbo con tres vocales. Terminación de infinitivo. — 7. En Bilbao hay una. Composición poética. — 8. Habitantes de una gran isla de Oceanía. — 9. Descartaré.

VERTICALES. — 1. Estimularte. — 2. De donde brota algo. — 3. Letra griega. Adverbio. — 4. Al revés, negación. Mamífero carnívoro. Consonantes. — 5. Verbo que empieza igual que acaba. Padre de David. — 6. Al revés, el radium, en las fórmulas químicas. En el alfabeto helénico. Consonantes iguales. — 7. No es para dormir. Del verbo oir. — 8. El que guía o gobierna una cosa. — 9. Víctima del amor.

La solución en el próximo número.

Lea usted miércoles y sábados EL AVISADOR NUMANTINO

VIDA PROVINCIAL

Fuentes de Magaña

Novena. — Con gran fervor se está celebrando el tradicional novenario del Santo Cristo del Consuelo, que dió comienzo el día de Pentecostés con asistencia a todos los actos del M.I. Ayuntamiento y demás autoridades del Movimiento y el pueblo en masa. Para facilitar la asistencia se ha fijado el siguiente horario: Por la mañana, a las seis, Misa cantada y Salve a la Dolorosa; por la noche, a las nueve, Ejercicio del Mes de Mayo, Rosario y Novena. Por turno riguroso y espacio de dos horas vela, durante el día, un miembro de cada familia, ante la santísima imagen del Santo Cristo del Consuelo, con dos cirios encendidos. Hemos de ponderar la participación del pueblo fiel en el canto de los gozos: "Santo Dios", "Salve", etcétera, conforme al espíritu de la Iglesia sobre la participación del pueblo fiel en la Liturgia.

De sociedad. — Han salido para Barcelona la estimada hija de esta Villa doña Eulalia, e hija, acompañadas de su padre.

Feliz viaje.

Del campo. — Con las últimas lluvias ha mejorado, encontrándose los cereales muy adelantados y prometedores.

El Corresponsal.

* * *

Taroda

"LA CRUZ DE MAYO"

Entre las fiestas más salientes que celebran los habitantes de este humilde pueblo merecen ser resaltadas las de los días 3, 4 y 5 del actual, llamadas de la "Cruz de mayo", las cuales dieron principio con la solemne santa misa y procesión por los sitios de costumbre de la localidad, a cuyos actos asistieron las dignísimas autoridades y jerarquías del Movimiento, así como la totalidad de sus habitantes y gran número de forasteros.

A las cuatro de la tarde tuvo lugar la subasta de los "rollos" del Santo Cristo del Amparo, como viene de costumbre. A continuación se organizaron por la juventud animados bailes al compás de la música de cuerda de los diestros jóvenes de Ambrona y Torraba del Moral.

Día 4.—Misa solemne, como el anterior; seguidamente se procedió a la bendición de campos, verificada con la mayor alegría al ver que los trabajos realizados durante más de un año para conseguir el fruto de la actual cosecha van a ser retribuídos con la bendición del Señor y el tiempo tan benigno para los mismos. Por la tarde y día siguiente la juventud continuó con animados bailes, como en el día anterior, los que terminaron dentro del mayor regocijo.

Una vez más las autoridades y jerarquías del Movimiento, así como el vecindario de este simpático pueblo, en unión fraternal, han celebrado en este segundo año, después de terminada la guerra de liberación nacional gloriosamente llevada a feliz término por nuestro Caudillo, Generalísimo Franco, las referidas fiestas llamadas de la "Cruz de mayo".

M. JIMENEZ

* * *

Peregrinación al Santo Cristo de Yanguas

Es costumbre, elevada casi a la categoría de obligación, que el lunes de Pascua de Pentecostés la mayor parte de los pueblos de la región acudan, con sus párrocos al frente de los fieles, insignias y pendones, a tributar obsequios y dar culto al Santo Cristo de Villa Vieja, famosa escultura del siglo XIII, por su arte, la gran devoción que se le profesa en la cuenca del Cidacos al Ebro y por la propaganda religiosa que con unción santa hiciera de ella el ilustre charlista García Sanchiz, a la que acudieron millares de oyentes. Esta tradicional costumbre tiene origen en siglos remotos.

Nosotros fuimos uno de tantos peregrinos que, atravesando con placer aquellos pueblecitos del tránsito, alfombrados de verdor y aspirando el perfumado ambiente que exhalan las flores del tomillo y cantueso y otras aromáticas, que con su saludable oxígeno dilataban plácidamente nuestros pulmones, acudimos a la simpática villa yangüesa, cabeza de Señorío y Ducado de Abrantes, cuya región, si no una Arcadia, es, por su riqueza forestal, una pequeña Suiza. Y aumentaba el grato colorido el cuadro encantandor que presentaba por sendos caminos y colinas la abigarrada muchedumbre de todas las edades y sexos que con fervorosa devoción y recogimiento iban entrando en la Villa y luego en su rico y majestuoso templo. Algunos pueblos, como Diustes, Camporredondo, Vellosillo y La Mata, con típicos dulzaineros.

En la iglesia de Santa María, con aires de catedral, se celebró solemne función religiosa. Celebró la misa el párroco de Lería, asistido por los Sres. curas de Valduérteles y Diustes, de diácono y subdiácono; y de capa y cetro por los de Villar del Río y Maya. Un nutrido coro de señoritas de Acción Católica de la parroquia la cantó con toda perfección, dirigido y acompañado al armonium por la simpática señorita Catalina Sánchez y por el sexteto de la Juventud de Acción Católica de Arnedillo. El sermón estuvo a cargo del Párroco Arcipreste del Distrito, que estuvo a gran altura y agradó mucho.

A continuación se cantó solemne Te Deum y se adoró la Reliquia de la Santa Cruz de nuestra redención. El templo estaba profusa y artísticamente iluminado, a costa de la Hidroeléctrica del Cidacos, propiedad de los Sres. Osácar del Río.

La mayor parte de los romeros, al mediodía, sacaron sus provisiones de boca y en mullido césped se sentaron a despacharlas gustosos. Por la tarde, alegres bailes... y terminó la fiesta sin la menor nota discordante.

El Corresponsal

PAGINA FEMENINA

NUEVOS MODELOS EN TRAJES DE NOCHE

Ha habido algo en mi última visita a las grandes casas creadoras de modas en París y Madrid que me ha llamado poderosamente la atención, y ha sido el cambio que se ha efectuad en la línea de los trajes de gran gala; no precisamente en los adornos ni tampoco en la calidad de las telas, ya que siguen usándose las tafettas, moarts, jersers, sedas y organdí y otras ya conocidas.

Por lo tanto lo que ha sufrido la variación ha sido solamente las líneas de éstos. Siguen siendo como antes amplias no solamente y *exageradas* en la parte de atrás, sino también por delante. Tienen gran vuelo y hasta a veces, larga cola que le dan un aspecto nuevo y muy elegante, tendiendo a ser cada vez más amplias por medio de frunces o volados a muy pocos centímetros más abajo de la cintura; para esto desde luego es necesario una buena línea pues son decididamente abultantes.

Son los colores preferidos en los grandes anales modisteriles el azul, y combinaciones de blanco y negro. Más teniendo en cuenta lo avanzado de la temporada y el acercamiento del verano, vemos y podemos ya admirar hermosos modelos en muselina de organdí blanco cuya sencillez son las características principales de las grandes "tenues" de noche.

Uno de los modelos que más llamó la atención fué uno de organdí blanco cuyo cuello redondeado daba un aspecto juvenil y delicioso. Las mangas, con vuelo, eran recogidas unos siete centímetros antes del codo. El cuerpo abierto hasta la cintura tenía como único adorno botones de nácar con verdaderas filigranas talladas. La falda, amplia, tenía al final casi de ella y todo en derredor, flores de tul blanco cuyo centro y tallo era un verdadero primor de bordados hechos a mano. El cinturón de "moiré" blanco estaba cerrado por un broche bastante grande de marfil, y cuyo adorno aumentado era el mismo de los botones.

Otro, desde luego de mucho más vestir y más llamado para las grandes "soirés" es de muselina blanca con aplicaciones de blondas de esplendoroso dibujo de flores en relieve. La cintura está por delante hecha a base de frunces que van en disminución hacia los costados hasta llegar a la espalda donde adquieren de nuevo bastante anchura. El vuelo es extraordinario y el final de la falda está recortado en ondas que le dan un aspecto bastante "chic". El cuerpo sencillo es al mismo tiempo bastante descarado, ya que no solamente no tiene mangas sino tampoco hombros porque éstos están formados por dos terciopelos trenzados en azul bermellón que van a parar a la espalda terminando en la cintura. Desde luego, no aconsejaría este traje sino a aquéllas que por su figura sumamente delicada y juvenil puedan atreverse no solamente con este modelo llamativo sino con otros muchos, siempre que no pasen de las líneas del buen gusto y de las cuales no puede separarse nunca una mujer elegante. Por lo tanto, amables lectoras, espero veros a todas muy elegantes y sugestivas en los próximos bailes en que coincidamos...

SUSANNE

(c) Ministerio de Cultura 2005

Ministerio de la Gobernación

Orden de 9 de Mayo de 1940 confiriendo a las Delegaciones Nacional y Provinciales de las Organizaciones Juveniles de F.E.T. y de las J.O.N.S. la organización y desarrollo de las Colonias Escolares sostenidas o subvencionadas con cargo a los presupuestos de las Corporaciones Locales.

Constituye una de las misiones especialmente asignadas a las Organizaciones Juveniles de F.E.T. y de las J.O.N.S. la formación física y moral de sus afiliados conforme a una rigurosa disciplina que ,al fundir las diversas clases sociales, cumpla uno de los fines esenciales de su doctrina.

Este importante servicio de la forma física y moral de la juventud española debe tener toda clase de asistencias por parte del Estado y de las Corporaciones públicas que han de facilitar a las Organizaciones juveniles cuantos medios precisen para el cumplimiento de su misión .

Próxima la fecha en que han de comenzar a organizarse las Colonias Escolares, que, sufragadas por Diputaciones Provinciales y Ayuntamientos, tenían lugar de modo disperso y multiforme, se estima llegado el momento de dar un carácter nacional y disciplinado a este servicio, tan beneficioso para la infancia, y del que cabe esperar mayores rendimientos si se organiza con arreglo a un plan general debidamente coordinado y eficaz.

Por todo ello, este Ministerio ha tenido a bien disponer:

Artículo primero. — La organización de las Colonias escolares sostenidas o subvencionadas por las Corporaciones locales estará a cargo de las Delegaciones Nacional y Provinciales de las Organizaciones Juveniles de Falange Española Tradicionalista y de las J.O.N.S.

Artículo segundo. — Las Diputaciones provinciales y Ayuntamientos pondrán a disposición de la Delegación Nacional las consignaciones que figuren en sus respectivos presupuestos para las Colonias escolares o Instituciones análogas creadas para el esparcimiento y mejoramiento físico o sanitario de la infancia durante las vacaciones.

Artículo tercero. — La Delegación Nacional de Organizaciones Juveniles de F.E.T. y de las J.O.N.S. vendrá obligada a cumplir los fines a que están dedicadas las sumas que perciba por este concepto, incorporando a las Colonias que organicen alumnos de las Escuelas pertenecientes a los Municipios y Diputaciones que contribuyan con sus aportaciones económicas al sostenimiento de tales Colonias.

Madrid, 9 de Mayo de 1940. — Serrano Súñer

Dirección General de Mutilados de Guerra por la PATRIA

Relación de vacantes en la Provincia de Ciudad Real (S.N.T.)

Tres Jefes de Almacén, 6.000 pesetas anuales; 2 contables, 5.000; un auxiliar, 4.325; dos mecanógrafos, 4.062.

La admisión de instancias termina el día 25 de los corrientes.

Los solicitantes dirigirán sus instancias al Jefe Provincial del Servicio Nacional del Trigo por medio de esta Comisión.

Soria, 15 de Mayo de 1940.

Relación de vacantes que se citan existentes en el Ayuntamiento de Alcázar de San Juan (Ciudad Real) y Ayuntamiento de Oliva (Valencia).

Un Pregonero en el Ayuntamiento de Oliva, con 2.160 pesetas y pregones particulares.

Ayuntamiento de Alcázar de San Juan:

Una de Oficial tercero de Administración con 3.000 pesetas; una de auxiliar mecanógrafo de Oficinas, con 2.190; una de Jefe de Policía Urbana, con 3.000; 6 de guardias de Policía Urbana, con 2.372,50; una de guarda rural, a caballo ,con 2.555; tres de Id., íd., a pie, con 2.190; una de Conserje Matadero, con 2.372,50; tres de cobradores de arbitrios, con 2.372'50; tres de vigilantes de arbitrios, con 2.190; una de barrendero, con 2.190; una de ayudante jardinero, con 1.825; una de peón caminero, con 2.372,50; dos de vigilantes de alcantarillado, con 2.180 pesetas.

Los Caballeros Mutilados aspirantes a estas plazas deberán cursar sus instancias a las respectivas Comisiones, por conducto de esta Comisión, a la mayor brevedad posible, para proponerlos a las Entidades respectivas, según determina la Circular de la Dirección General de Administración Local de siete de Diciembre último.

Sección religiosa

FIESTA DE LA SANTISIMA TRINIDAD

Siendo Dios el fin primordial y el objeto primario de nuestro culto, todas las fiestas del año son como otras tantas festividades de la Santísima Trinidad; por lo que, aun cuando ya en los primeros siglos de la Iglesia se celebraba esta fiesta en varias Iglesias particulares, sin censura por parte de la Iglesia Romana, ésta no estableció la fiesta para toda la Iglesia hasta el año 1334, en tiempos del Papa Juan XXII.

Todo el Oficio divino es un tributo de alabanza y de acción de gracias a la Santísima Trinidad, terminando todos los salmos, cánticos e himnos con esta devota fórmula: **Gloria al Padre, al Hijo y al Espíritu Santo.** La Santa Misa comienza **En el nombre del Padre, del Hijo y del Espíritu Santo,** y termina pidiendo el sacerdote que bendiga al pueblo el Dios Omnipotente: **Padre Hijo y Espíritu Santo.**

Este misterio es sumario y compendio de nuestra fe y, por tanto, hagamos profesión de la misma en todos nuestros actos principales, santiguándonos **en el nombre del Padre, del Hijo y del Espíritu Santo, para** atestiguar que creemos en el misterio de la Santísima Trinidad.

EPISTOLA: ROM. XI, 33-38

¡Oh profundidad de los tesoros de la sabiduría y de la ciencia de Dios! ¡Cuán incomprensibles son sus juicios, cuán investigables sus caminos! Porque ¿quién ha conocido los designios del Señor? O ¿quién fué su consejero? ¿Quién es el que le ha dado a El primero para que se le retribuya? Porque todas las cosas son de El, y todas son por El; y todas existen en El; a El sean el honor y la gloria por todos los siglos. Amén.

EVANGELIO: SAN MATEO XXVIII, 18-20

En aquel tiempo dijo Jesús a sus discípulos: Se me ha dado todo poder en el cielo y en la tierra. Andad, pués, enseñad a todas las naciones, bautizándolas en el nombre del Padre y del Hijo y del Espíritu Santo; enseñándoles a observar todas las cosas que Yo os he mandado. Y estad ciertos de que Yo estoy con vosotros en todos los tiempos hasta la consumación de los siglos.

Un estado europeo minúsculo y feliz

Allí no hay deudas, ni delincuentes, ni automóviles. Se llama Sark y se halla situado en el Canal de la Mancha, cerca de Normandía. El pequeñísimo Estado es una isla donde todavía impera como sistema de gobierno el régimen feudal. Fué cedido por la reina Isabel de Inglaterra como feudo a Helier de Carteret, y sus descendientes han ido heredando, no sólo la propiedad de la isla, sino el feudo de ella. Tiene cinco kilómetros cuadrados de extensión y 500 habitantes.

En este estado microscópico no hay delincuentes. Acaso contribuye a ello la imposibilidad de huir de una isla de costas abruptas que por toda salida tiene un túnel que desemboca en un pequeño puerto. El Cuerpo de Policía de Sark consta de un sólo individuo que desempeña su cargo durante un año; transcurrido este tiempo es sustituído por otro habitante de la isla; el cargo es irrenunciable. La cárcel de Sark tiene dos celdas y las dos sobran. Las autoridades se verían en un aprieto si tuviesen que abrir alguna vez las puertas de la prisión, pues sus cerraduras se hallan enmohecidas por la falta de uso.

Los habitantes de Sark no recuerdan que la prisión se haya utilizado más que una sola vez. El hecho ocurrió hará cosa de medio siglo. Una joven robó a otra algunas ropas y fué descubierta cuando se las puso. Las autoridades la castigaron a un año de reclusión, y todo el pueblo se conmovió ante un hecho que por lo inusitado adquiría proporciones de tragedia. La muchacha se sentía morir de pena y no cesaba de llorar. Las autoridades conmovidas, lo mismo que el resto de la población, decidieron tener siempre abiertas las puertas de la cárcel. De este modo la desdichada joven podía sentarse en el portal, en compañía de sus deudos y amistades para distraerse charlando y haciendo labores. Así cumplió su año de reclusión, y el caso perdura aun en la memoria de los habitantes de Sark, porque las madres lo cuentan a sus hijos para prevenirlos contra las tentaciones.

Los actuales dueños de la isla son el matrimonio Hathaway. Marido y mujer presiden el Tribunal de Sark y su pequeño Parlamento.

El suelo de la isla es muy fértil y en sus costas abunda la pesca. La agricultura y el mar son por lo tanto la verdadera riqueza de este pequeño Estado. Los cortos caminos de la isla están siempre bien cuidados. Todo varón mayor de 16 años está obligado a su prestación personal dos días al año para arreglar las vías de comunicaciones y si tiene algún caballo o vehículo ha de cederlo durante este tiempo para facilitar el trabajo.

Para evitar la excesiva propagación de la raza canina está prohibida la introducción de perras en la isla. Tampoco se pueden criar palomos que perjudicarían los sembrados. Pero lo que especialmente contribuye a dar a la isla una atmósfera paradisiaca es la prohibición que pesa sobre la entrada de automóviles. Por consiguiente en este pequeño paraíso no hay delitos, ni deudas, ni crisis de trabajo, ni automóviles. ¡Lástima grande que sea tan pequeño!

CORRESPONDENCIA ADMINISTRATIVA

T.M. Derroñadas. Su giro abona suscripción hasta 15 de marzo 1941. J.G. Inogés. Id., íd., quince de Mayo 1941. — C.B. Almazán. Id., íd., quince enero 1940. — M.S. Santa M.ª de Huerta. Id., íd., primero marzo 1940. — T.M. Yelo. Id., íd., primero Mayo 1940. — F. G. Torrehermosa. Id. ,íd., primero enero 1940. — A.M. Retortillo. Id., íd., primero marzo 1940. — D.R. Olvega. Id., íd., primero octubre 1941. — J.Y. Zaragoza. Id., íd., primero enero 1940. — M.M. Vinuesa. Id., íd., primero enero 1940. — B. V. Valdecantos. Id íd., primero marzo 1940.

F. BARRAL
ESCULTOR MARMOLISTA
Mármoles, Piedras, Granitos.
ESPECIALIDAD: Arte funerario. Berroqueño pulimentado. Cruces, Lápidas, Sarcófagos, Mausoleos. Panteones. Monumentos y toda clase de trabajos en los materiales mencionados. Proyectos y presupuestos. Prontitud y economía.
Consulten precios
Fuentes, 4 dupdo. Teléfono 205
SORIA

¿Posee Alemania un arma secreta?

Berlín. — Los círculos alemanes señalan la curiosidad de la Prensa extranjera por descubrir el enigma del "arma secreta" alemana. Mientras que los corresponsales en sus informes aluden a una misteriosa arma nueva, recuérdan otros las palabras del Fuhrer, que declaró, al comienzo de la guerra, que disponía de un arma decisiva para el resultado de la guerra.

Los rumores más fantásticos circulan acerca de este nuevo elemento. Los unos creen que se trata simplemente de aviones de bombardeo que atacan "en picado". Los otros creen que son los "rayos de la muerte". Dicen que los paracaidistas están dotados de un aparato que no abulta más que una mochila y que con él pueden matar a cualquier persona en un radio de acción de cien metros. Otros creen que se trata de un descubrimiento de la especie del rádium, que emite radiaciones de tal intensidad que no hay medio técnico para neutralizarlas.

Despidos por motivos de reducciones forzosas de trabajo

Se recuerda como muy importante para las Empresas, y se les advierte del exacto cumplimiento de la obligación que preceptúa el Decreto de 29 de noviembre de 1935, de dar cuenta, en escrito razonado ante el Inspector Provincial de Trabajo, de los despidos de la totalidad o parte del personal trabajador, cuando sean motivados por circunstancias económicas que originen reducción o suspensión de los trabajos.

El Inspector Provincial de Trabajo abrirá el expediente que ordena la citada disposición, y dentro del plazo que en la misma se menciona recaerá resolución de la Superioridad, sin cuyo requisito previo las Empresas no podrán llevar a ejecución el proyectado despido total o parcial.

Los contraventores de estas normas serán rigurosamente sancionados.

Los Servicios de Inspección y Colocación Obrera vigilarán el cumplimiento de estas disposiciones.

Por Dios, España y su Revolución Nacional-Sindicalista.

Burgos a 10 de mayo de 1940.— El Delegado Regional de Trabajo, José María Lepe.

La próxima cosecha de trigo en España

Las noticias que de diferentes provincias nos llegan permiten esperar confiadamente la próxima recolección de trigo. En virtud de esos informes, puede trazarse el siguiente cuadro: Levante. Buena cosecha en los terrenos de regadío. Dentro de un par de semanas comenzará la recolección. Castilla la Nueva: En toda esta extensísima zona triguera la cosecha es normal. Castilla la Vieja: El mismo aspecto que en Castilla la Nueva, aunque, naturalmente, estén algo más retrasados los trigos. Aragón: La cosecha se presenta magnífica. En los Monegros las lluvias de estos días han afirmado las cosechas de esta importantísima zona. Cataluña: Los trigos se presentan muy bien. Las lluvias de este invierno han sido muy beneficiosas, conservando las tierras la necesaria humedad. Navarra, Rioja y León: Magnífico aspecto de los sembrados, prometedores de una gran cosecha. Galicia: En esta región se ha intensificado mucho la siembra de trigo. Se espera una gran cosecha. Andalucía y Extremadura: Las persistentes lluvias de este invierno han perjudicado algo en los terrenos bajos, pero, en general la cosecha es buena. Otras provincias en las que se cultiva trigo: Muy buenas impresiones: la superficie que se destinaba a siembra de trigo se ha extendido y, por consiguiente, habrá un gran aumento en la recolección.

El déficit de once millones de quintales métricos que tuvo la anterior cosecha, y cuyas consecuencias aun estamos sufriendo, queda cubierto, desde luego. El volumen total de la próxima recolección puede considerarse muy satisfactorio.

Lea usted
Miércoles y Sábados
EL AVISADOR NUMANTINO

ANUNCIOS GENERALES

BOLSA DEL TRABAJO

"El artículo 6.º del decreto del 16 de mayo de 1939 determina que las Empresas y patronos están obligados a solicitar de las Oficinas de Colocación el personal que necesiten.

Los patronos que figuran en esta Sección, antes de insertar el anuncio, acudieron a dicha Oficina, donde no existen inscritos disponibles del oficio que interesan.

Los obreros anunciantes se han inscrito previamente como parados en la citada Oficina de Colocación, conforme previene el decreto de 14 de octubre de 1938, el que asimismo determina que el incumplimiento de tales obligaciones se corrige con multa de 50 a 500 pesetas".

Dr. E. BRIEVA
GARGANTA-NARIZ-OIDOS
Calle de Alcalá 99
Teléfono 59260
MADRID

COMPRO toda clase de pieles. Transformaciones, arreglos y curtidos.
Mariano Carrascosa, cortador de pieles diplomado, Tejera, 14 y 16, primero, dcha., Soria.

TERNERO.—Se vende un ternero de tres días, raza de la tierra .
El que lo desee comprar debe dirigirse a Francisco Vera Valero en Pedrajas (Soria).

GANADEROS: Máquinas de castrar ganado lanar.
Ferretería Barrutia. Tauste (Zaragoza)

MUTUALIDAD. — General Agropecuaria, filial de la Asociación General de Ganaderos de España, hace los seguros de accidentes en la Agricultura, e industrias derivadas, incendios de cosechas, edificios y pedriscos.
Para informes, al Delegado Provincial en Soria, ALFREDO HERNANDEZ, Agencia de Negocios. Aduana Vieja, 2.

Radio "Tank" 1940
Selectividad en el sonido y gran potencia
(proveedores del Ejército Nacional y la Marina)
Oirá: Todo el mundo
5 válvulas modernas: 2 ondas; extracorta y normal Pesetas 1.150
6 válvulas modernas: 3 ondas; extracorta, normal y larga Pesetas 1 375
El viajante de la casa le hará a usted demostraciones en su propio domicilio, sin compromiso alguno o en calle General Mola, núm. 63, 2.º Soria.

TERRENO.—Se vende terreno para edificar en el alto de la Dehesa.
Informes: don Ezequiel Heras, General Mola, 14, 3º

ATENCION
Se venden armarios y toda clase de muebles.
Lagunas, 1. Soria.

TRANSPORTES
con camiones rápidos de 10, de 5 y de 3 toneladas, a precios moderados
Dirigirse a su dueño
FAUSTO DIEZ
Ferial, 14 —Soria

BORREGAS.—Se desean vender 120 en buenas condiciones.
Dirigirse a Enrique Giménez, en Sciedra.

OVEJAS.—Se venden 50 parejas y 20 ovejas en buenas condiciones.
Dirigirse a D. Pablo Ayuso en San Leonardo.

CASA.—Se vende en esta ciudad una casa en la subida del Castillo, con planta baja, piso, desván, cuadras y corral.
Razón en la misma, (churrería).

Eloy Amestoy
MEDICO DENTISTA
General Mola, 9
SORIA

VACAS.— Se venden, por no poderlas atender, tres vacas holandesas de la montaña de Santander, bien preparadas, dos próximas a parir, segundo parto. otra tercer parto, inmejorables.
Tratar con su dueño, Angel Giménez en Burgo de Osma.

GANADO.—Se venden 80 parejas de ganado de todo diente.
Para tratar con su dueño Luis Barca Vivaracho en Caltojar (Soria).

AVENTADORA.—Se vende seminueva.
Para tratar con Basilisa Garrido en Granja de Cabanillas.

VENDO o arriendo una casa en el pueblo de Gallinero con su tienda de comestibles, bien acreditada, por no poder atenderla.
Para tratar con su dueño Antonio Soria en Gallinero.

OVEJAS.—Se venden 112 parejas y 40 machorras de todo diente, también se venden al partir.
Para tratar con Epifanio Alcázar en Vinuesa.

PLUMA Imperial
GARANTIA ABSOLUTA
SIEMPRE TODOS LOS ARREGLOS GRATIS
DE VENTA EN TODOS LOS BUENOS ESTABLECIMIENTOS DEL RAMO
AL MAYOR: Casa Ofir
AVDA. PUERTA DEL ANGEL 40 - BARCELONA - TEL. 14538

RIÑON, HIGADO, ESTOMAGO
AGUA CASTROMONTE "VITA"
EN BOTELLAS Y GARRAFONES

Historia de la Cruzada Española
Publicación mensual. Precio de la suscripción anual (doce tomos), DOSCIENTAS PESETAS, al contado y 240 pesetas a plazos.
DIRECCION LITERARIA: D. Joaquín Arrarás Iribarren.
DIRECCION ARTISTICA: D. Carlos Saenz de Tejada.
DELEGADO DEL ESTADO: D. Ciriaco Pérez Bustamante.
Se admiten suscripciones y pueden verse los tomos publicados en la Librería de E. las Heras.—Soria.

Herniados
Es necesario fortalecer los músculos debilitados aumentando su fuerza contractil, que sólo nuestro ultra- moderno METODO, puede conseguirlo con el logro de una completa contención o reducción de la hernia por voluminosa, antigua o rebelde que la misma sea.
Para más detalles acudir de 9 mañana a 1 tarde en:
SORIA. Miércoles, 22 de Mayo, HOTEL COMERCIO.
BURGO DE OSMA. Sábado, 25 de Mayo, HOTEL PINILLA.
ARANDA DE DUERO. Domingo, 26 de Mayo, HOTEL IBARRA.
GABINETE ORTOPEDICO RUBI — HERNIAS
Método Dr. M. Fuentes
Avenida Hernán Cortés, 11. pral. dcha. Teléfono 57-83. — Zaragoza

BALLESTEROS
SASTRE
EX CORTADOR DE LA CASA MIRANDA
Ultimas novedades en generos del país y extranjeros
Visita esta capital y pueblos importantes cuatro veces al año.
Dirección: PLATERIAS, 16.—VALLADOLID

Víctor Higes
ODONTOLOGO
GENERAL MOLA, 8
SORIA

¡¡LABRADORES!!
Aceites y grasas para carros
GONZALO RUIZ - SORIA
MAYOR, 8

TRANSPORTES RAPIDOS
con camiones, nuevos, de 3.000 kgs.
SORIA
Torcuato Martínez
"Bar Torcuato" — General Mola, 50

E. SANZ VILLA
MEDICO-OCULISTA
GENERAL MOLA, 84, 2.º
SORIA

A todos los empresarios o patronos de Soria y su provincia

Aviso importante

Desde 1 de enero de 1940, está en vigor el nuevo Régimen de Subsidio de Vejez, que impone a los empresarios o patronos el deber de afiliar a todos los obreros o empleados, cualquiera que sea el trabajo que realizen —excepto el doméstico—y perciban una remuneración que no rebase de las 6.000 pesetas.

Desde dicha fecha, empresarios o patronos tienen el deber de satisfacer en la Delegación del Instituto Nacional de Previsión en esta capital, Numancia, 30, las cotizaciones legales equivalentes al 3 por 100 de la remuneración mensual percibida por los trabajadores inscritos.

En el deseo de dar a empresarios y patronos la máxima facilidad para el cumplimiento de esta obligación, el Instituto Nacional de Previsión ha ido ampliando los plazos de entrega de los padrones de afiliación y el pago de las cuotas, fijando como término improrrogable el 20 del corriente mes de Mayo.

La Inspección provincial de Trabajo llama la atención de empresarios o patronos de Soria y su provincia, advirtiéndoles que, a partir del 20 de Mayo, el pago de las cuotas del Subsidio de Vejez sufrirá el recargo del 10 por 100, y que en meses sucesivos este recargo se impondrá a todos los pagos que no se realicen dentro de los diez primeros días hábiles.

Al propio tiempo les advierte que da órdenes al personal técnico de la Inspección del Trabajo, para que formulen las correspondientes propuestas de sanción—multas de 25 a 1.000 pesetas— siendo inexorables con aquellos que dejen incumplidas sus obligaciones o falseen sus declaraciones.

Soria, 15 de Mayo de 1940. — El Inspector Jefe provincial, Eusebio Fernández de Velascó.

(c) Ministerio de Cultura 2005

CONSEJO DE MINISTROS

ACUERDOS INTERESANTES

Del Consejo de Ministros celebrado en la tarde de ayer, bajo la presidencia del Jefe del Estado, se facilitó en la Dirección General de Prensa la siguiente referencia:

Presidencia. — Decreto sobre restricción en el consumo de papel.

Asuntos Exteriores.—Decreto nombrando Gobernador de Ifni y Sahara a don José Bermejo López.

Gobernación.— Decreto regulando la tramitación de los expedientes incoados por las Corporaciones locales para concertar préstamos en el Instituto de Crédito para la Reconstrucción Nacional. Decreto creando el Instituto Nacional del Libro. Expedientes sobre constitución de la entidad local menor de "El Centimillo", en la provincia de Jaén. Sobre concesión de la nacionalidad española a súbditos extranjeros y reposición de funcionarios separados por la República. Decreto aplazando los beneficios de la Ley de 23 de septiembre de 1939 al Ayuntamiento de Buitrago y concediendo derecho de expropiación forzosa a efectos del nuevo emplazamiento al canal de Isabel II.

Ejército. — Nombrando al general don Enrique Uzquiano para segundo jefe de la Casa Militar de S. E. Concediendo pensión extraordinaria a la viuda del general Martínez Anido. Decreto regulando las situaciones militares. Decreto regulando el pase a activo y al retirado del personal militar. Decreto declarando de urgencia la construcción de un cuartel en Lugo. También fueron aprobados varios nombramientos.

Marina.— Decretos disponiendo la fusión de las escalas de reserva auxiliar retribuída y complementaria en el Cuerpo de Infantería de Marina. Decreto haciendo extensivo a todos los Cuerpos de la Armada el Real Decreto de 7 de agosto de 1925 sobre ascenso al empleo inmediato de los capitanes de Infantería de Marina con trece años de antigüedad como tales. Decreto nombrando Jefe de la inspección general de la Dirección de construcciones en industrias navales al general de Ingenieros de la Armada don Francisco de la Rocha. Decreto concediendo la Cruz del Mérito naval con distintivo blanco al señor Embajador de Portugal en España y al Vicealmirante de la Marina portuguesa señor don Anselmo de Malta Oliveira. Decreto disponiendo se encargue interinamente de la jurisdicción central de Marina el Almirante Jefe de servicios. Decretos aprobando varios ascensos a generales de brigada con carácter honorario a varios Jefe de la Armada.

Aire.—Ley designando los Jefes y Oficiales que han de constituir la escala inicial del Cuerpo de Ingenieros Aeronáuticos del Ejército del Aire.

Justicia.— Ley creando la Escuela de Estudios Penitenciarios. Decreto sobre nombramiento de Magistrados del Tribunal Supremo. Designando Presidente de la Sala segunda del Tribunal Supremo a don Diego Crehuec. Decreto prorrogando la moratoria a que se refiere el Decreto de 20 de septiembre de 1938 hasta el 15 de septiembre próximo. Decreto sobre ingreso en el Cuerpo de aspirantes a Registradores de la Propiedad de los opositores aprobados sin plaza excombatientes. Nombramiento de siete Magistrados.

Hacienda.— El Consejo consideró el estado en que se encuentran los trabajos relativos a la terminación del presupuesto. Conviniéndose que los ministros de los Departamentos pendientes se reunan en los próximos días con el de Hacienda para ultimar la labor y poder de este modo someterla a la aprobación inmediata del Gobierno. Decreto concediendo los créditos para la instalación del Consejo de Estado. Decretos nombrando Director General de Propiedades a don Justo González Barrio, Delegado de Hacienda de Sevilla y Consejeros del Estado en la Campsa a don Eliseo Migoya y don Vicente Santa María de Rojas. Decreto adoptando el sorteo extraordinario de la Lotería que se celebrará el próximo 20 de julio a la Junta de la Ciudad Universitaria. Decreto sobre normas complementarias para la provisión de Estancos, Loterías y surtidores de gasolina. Decreto sobre mantenimiento del "Statu quo" bancario durante 1940. Decreto sobre liquidación de las Cajas bancarias creadas por la Generalidad de Cataluña. Ley sobre liquidación del extinguido Centro oficial de Contratación de moneda. Ley de regularización de los contratos de seguro sobre la vida y de pago de los capitales a los beneficiarios y asegurados muertos en la guerra o asesinados bajo dominio marxista.

Industria y Comercio. Decreto cesando en el cargo de Director general de Comunicaciones marítimas don Jesús Alfaro Cournier y nombrando para sustituirle a don Francisco Parga Rapa. Decreto cesando como Secretario de la Comisión reguladora de aceites y grasas no minerales don Alonso Coello de Portugal.

Agricultura.— Ley autorizando el nombramiento de guardas forestales con carácter interino. Decreto regulando los fines a que se designarán los beneficios obtenidos por el Servicio Nacional del Trigo en el Ejercicio de 1938-1939.

Educación Nacional. Decreto sobre reorganización de estudios en las Escuelas de Veterinaria. Decreto declarando incluída en las previsiones del decreto número 108 de la Junta de Defensa Nacional a la Institución libre de Enseñanza. Ley sobre distribución del crédito de un millón de pesetas que figura en el presupuesto vigente del Ministerio de Educación Nacional para el establecimiento del aprendizaje y pro-aprendizaje.

Obras Públicas. — Decreto autorizando al Ministro de Obras Públicas para ejecutar las obras de abastecimiento y regadío en el término municipal de Hellín (Albacete). Decreto disponiendo sean aplicables los beneficios del aumento que fija el Decreto de 26 de octubre de 1939 a los contratistas que reanudaron las obras desde la liberación hasta el primero de noviembre de 1939. Decreto autorizando realizar las obras de reparación en el rompeolas del dique de Levante en Tarragona. Decreto para subastar las obras de los puentes de Fraga y Mora de Ebro. Decreto jubilando al Presidente de Sección del Cuerpo de Ingenieros de Caminos don Julio Mulus.

Trabajo. — Decreto aprobando la plantilla de funcionarios del Instituto de Crédito para la Reconstrucción Nacional.

Nota de la Dirección General de Prensa

Rectificando absurdos rumores

Madrid. — Los Corresponsales de las agencias y periódicos extranjeros trasladan a sus respectivos países noticias con supuestos rumores que dicen circulan en España sobre la llegada a nuestro país de turistas y jóvenes alemanes, a los que atribuyen intenciones políticas.

La noticia es absolutamente falsa y además tendenciosa en su origen. No hay en España más extranjeros de cualquier nacionalidad que los que ha habido habitualmente en circunstancias normales y es obvia la afirmación de que España no necesita estímulo ni instigaciones de ninguna clase para mantener, tanto la neutralidad decretada por el Caudillo, como la independencia impuesta por una gloriosa y heroica tradición.

Aniversario.— El día veintidós del actual se cumple el primer aniversario del fallecimiento de la estimada señora doña Celedonia Lacalle Benito.

En sufragio de su alma comenzará un novenario de misas el día 22, en la iglesia de San Juan de Rabanera; en la iglesia de Padres Carmelitas de esta Residencia habrá Exposición del Santísimo Sacramento, de 5 a 8 de la tarde, el expresado día; las misas que se celebren esa mañana y al día siguiente, 23, en la misma iglesia y en Salamanca todas las que se celebren el día 22 en la Parroquia de Nuestra Señora del Carmen, se aplicarán por el alma de la finada.

Renovamos a su apenado nieto don Manuel Gil del Hoyo y nieta política doña Concepción Tovar Esteban, la expresión de nuestro sentimiento.

OCULISTA

Los días 20, 21 y 22 del mes de mayo pasará consulta en SORIA el especialista de Madrid

S. LATORRE

ex Médico Interno por oposición, del Hospital de San Carlos.

De 10 a 1

HOTEL COMERCIO

* * *

Un concurso.—La Compañía de los Ferrocarriles del Oeste de España anuncia un concurso para doscientas plazas de alumnos-meritorios para el servicio de estaciones, con arreglo a lo establecido en la ley de veinticinco de agosto del pasado año.

* * *

Próximo enlace. — Por don Félix Molina y para su sobrino don Juan Romera, Brigada de esta Zona de Soria, ha sido pedida la mano de la bella y simpática señorita de Navaleno Leónor de Jesús.

La boda se celebrará en breve.

Cordial enhorabuena.

* * *

Instituto Nacional de Enseñanza Media de Soria. Dirección. — De acuerdo con las disposiciones reglamentarias, las clases terminan el día 31 del corriente.

En las clases de los días 20 al 31, los Catedráticos y Profesores completarán en sus respectivas asignaturas los ejercicios escritos, prácticos y pruebas de suficiencia para la exacta ponderación de la aptitud de los alumnos.

Las Juntas calificadoras de Profesores, empezarán sus tareas el día 1.º de junio.

Soria, 17 de mayo de 1940.—El Director, Guillermo Mur.

AYUNTAMIENTO DE SORIA

Empréstito del año 1936

En el sorteo celebrado el día 15 del corriente mes, correspondió la amortización de las siguientes obligaciones:

Números: 2.508, 467, 919, 897, 2.723, 2.647, 611, 2.245, 1.936, 2.422, 222, 1.353, 1.310, 1.521, 630, 1.926, 2.744, 438, 1.845 y 900.

Los posedores de las obligaciones antes expresadas deberán presentarlas en la Depositaría de este Excmo. Ayuntamiento antes del día 15 del próximo mes de junio, juntamente con la hoja adicional, a fin de efectuar el cobro del importe de las mismas.

Desde el día 15 de mayo, se halla igualmente abierto el pago del Cupón núm. 14 de vencimiento 15 de mayo de 1940, rogando a los señores obligacionistas efectúen los cobros dentro del presente trimestre.

Horas de Caja, de 10 a 1.

AVISO IMPORTANTE

Todos los señores obligacionistas que no efectuaran el canje de las obligaciones del Empréstito de 1931 por las del de 1936, se servirán hacerlo a la mayor brevedad posible, en evitación de los perjuicios que caso de no hacerlo pudiera ocasionarles.

El Alcalde, Gregorio Ramos.

ULTIMA HORA

(INFORMES PROCEDENTES DE LA AGENCIA EFE)

Las tropas alemanas han ocupado Bruselas y Lovaina. Las fuerzas inglesas amenazan seriamente a Narvik

España

EL TRIGO QUE ENVIA PORTUGAL

Madrid.—Han llegado a España las 10.000 toneladas de trigo portugués, en camiones y vagones de ferrocarril. Este trigo se distribuye entre distintas provincias.

LA ACTITUD DE LAS REPUBLICAS AMERICANAS

París.—Ha causado gran emoción la actitud de las repúblicas americanas que siguiendo las indicaciones de S. S. el Papa y del Presidente Roosevelt han aprobado una declaración conjunta para protestar del proceder de Alemania.

SANCIONES IMPORTANTES

Jaén. — El gobernador civil ha impuesto una multa de cien mil pesetas al Marqués de Albaida por no cumplir las disposiciones de la Junta agrícola de Marmolejo.

También se han impuesto otras importantes sanciones a otros propietarios por idénticas causas.

Estas multas han sido sancionadas por la Superioridad.

TEMPORAL EN EL MAR

Bilbao. — Se ha desencadenado furioso temporal del Noroeste en el mar, que hace muy difícil la navegación. Al abrigo del puerto permanecen el trasatlántico "Marqués de Urquijo" y otros vapores.

La flota pesquera no pudo hacerse ayer a la mar.

PEREGRINACION FRANCESA AL PILAR

Zaragoza.—A las seis de la tarde de ayer llegó la peregrinación francesa, que la forman seiscientas personas y está presidida por el Cardenal-Arzobispo de París, varios Prelados, un Almirante, el primer Secretario de la Embajada, en representación del Mariscal Petain, y algunos Alcaldes franceses.

Fueron recibidos los peregrinos por el Arzobispo Sr. Domenech y las autoridades.

Los expedicionarios visitaron la Capilla del Pilar y adoraron a la Santa Imagen. El Arzobispo de Bayona, con sentidas palabras, hizo la presentación de los peregrinos a la Virgen del Pilar, y después fervorosamente se cantó el "Ave Maris Stela".

Extranjero

EL AVANCE ALEMAN LLEGA A BRUSELAS

Berlín.—Oficialmente se comunica que las fuerzas alemanas entraron ayer en Lovaina y como consecuencia de los éxitos alcanzados en el territorio de Holanda y en otros puntos el avance del ejército germano ha proseguido en Bélgica y los soldados de Hitler entraron ayer por la tarde en Bruselas.

El comunicado inglés confirma estas noticias diciendo que las fuerzas aliadas y las de Bélgica se han retirado con todo orden a nuevas posiciones.

TRASLADO DEL GOBIERNO BELGA

Bruselas.—Antes de ausentarse de la capital de Bélgica el presidente Pierlot dirigió un mensaje al pueblo diciendo que el Gobierno belga se retiraba a Ostende.

Agregó que las tropas nacionales y las aliadas defienden el país enérgicamente. La situación actual dice que es parecida a la que afrontó Bélgica en la primera semana de la guerra en el año 1914.

Rinde fervoroso homenaje al ejército por su heroísmo y disciplina y da cuenta de haber visitado al Rey, que está dando en el frente de batalla un alto ejemplo de patriotismo y de valentía.

OPTIMISMO INGLES

Londres.—Se exterioriza la importancia de los éxitos que alcanza la aviación inglesa contra las fuerzas aéreas alemanas y dícese se ha contrastado que hombre por hombre y aparato por aparato son mejores los ingleses.

La agencia Reuter comunica que después de la pérdida de Lovaina las unidades francesas han desencadenado violentísima ofensiva.

LA SITUACION ES GRAVE

Londres.—No se disimula en los centros oficiales que la situación es grave porque han penetrado las fuerzas alemanas con bastante profundidad en territorio francés.

No ha sido rota la línea Maginot, sino una parte que cubría la frontera belga.

COMUNICADO BRITANICO

Londres.— El Ministerio de la Guerra comunica:

"Durante la noche del 16 al 17 de mayo, por haberse hecho necesarios ciertos reajustes del frente, el cuerpo expedicionario británico se ha replegado a posiciones situadas al Oeste de Bruselas.

Este reajuste se efectuó normalmente.

No se trata de manera alguna de un derrumbamiento o perforación en este sector, como lo insinúa el comunicado alemán.

COMUNCADO ALEMAN

Berlín.— Parte oficial del Alto Mando del Ejército alemán:

En el transcurso de la batalla entre Amberes y Namur las tropas alemanas han roto la línea Dyle al sur de Navres y han tomado el frente Norte de las fortificaciones de Namur. La línea Maginot ha sido rota en una extensión de 100 kilómetros, desde el sur de Mauberge hasta Carignas, al Sureste de Sedán. Las unidades de carros de asalto franceses que se han opuesto a los nuestros, al Oeste de Dinat, fueron rechazadas y las formaciones alemanas de tierra y aire persiguen al enemigo, que se retira hacia el Oeste.

En los combates al Sureste de Sedán el teniente coronel Balck, que manda un regimiento motorizado de cazadores, logró por su valor personal grandes victorias al frente de sus tropas. Hasta ahora se han hecho en este sector 12.000 prisioneros, entre los cuales figuran dos generales, y se han capturado muchos cañones.

En el ala Sur fuertes contingentes alemanes rechazaron los ataques enemigos y lograron avanzar en los contraataques.

En el frente del Sarre nuestras tropas prosiguieron sus reconocimientos contra la línea Maginot. Como se anunció ayer en un comunicado especial, la artillería francesa abrió fuego sobre la ciudad abierta de Rastadt, sin perseguir con este bombardeo ningún objetivo militar. Las baterías alemanas del mayor calibre dispararon, en represalia, contra Magenau.

En Holanda prosigue la ocupación de las islas de la provincia de Zelanda, una de las cuales—la de Tholen—capituló ayer.

La aviación alemana tomó ayer por objetivo las comunicaciones de retaguardia del enemigo en Bélgica y en Francia.

Numerosas líneas ferroviarias y carreteras fueron destrozadas; los trenes de transporte, detrozados, y las tropas en marcha, dispersadas. Los ataques contra las unidades navales enemigas dieron por resultado el hundimiento de un crucero y un cañonero frente a la costa belga-holandesa. Un transporte sufrió tan graves daños que naufragó, y, además, fueron averiados dos destructores franceses. En el mar del Norte fué alcanzado por una bomba un submarino que navegaba en inmersión y que probablemente fué destruído. Un transporte y un ligero fueron alcanzados también a lo largo de Narvik, y un buque cisterna de 1.500 toneladas resultó incendiado. En combate aéreo fué derribado un aparato de caza enemigo.

En Narvik la aviación alemana atacó también a las concentraciones y desembarcos de tropas enemigas y ayudó así a nuestros cazadores alpinos en su defensa. Las tropas alemanas de esta región han recibido refuerzos.

El número total de aviones enemigos derribados en el frente del Oeste se elevó a 59; 30 en combates aéreos, 8 por la D. C. A. y el resto destruídos en tierra. No han regresado a sus bases 15 aparatos alemanes.—Efe.

REFUERZOS AL EJERCITO ALEMAN EN NORUEGA

Oslo.—El ejército alemán está recibiendo importantes refuerzos en Noruega, especialmente camiones pesados y artillería antiaérea.

NORMALIDAD EN LA HAYA

Berlin.—Después de ocupada la capital holandesa de La Haya se nota completa normalidad en todos los servicios y se han adoptado disposiciones para garantizar el abastecimiento de la población civil.

VAPOR BELGA HUNDIDO

Berlin.—Se ha confirmado que un vapor belga de 1.600 toneladas fué hundido el martes último a consecuencia de haber sido bombardeado por un avión alemán.

VISITA DIPLOMATICA

París.— El Presidente del Gobierno francés recibió al Embajador de España, Sr. Lequerica, con el que conferenció ampliamente.

:-: NOTICIAS :-:

El Padre Escursell.— Ha llegado a nuestra Ciudad el Rvdo. Padre Pedro M. Escursell, ilustre Párroco de una iglesia establecida en Tokio.

Este religioso salesiano ha difundido en el Imperio del Japón las glorias españolas y trae a su Patria valiosos obsequios de los súbditos nipones, que sienten profunda admiración por nuestro Caudillo.

El P. Escursell dará en Soria una interesante conferencia el domingo dos de junio.

Saludamos al patriota sacerdote con el mayor afecto.

A. PEREZ TOMAS

OCULISTA

Reanuda su consulta

* * *

Deportes.—Mañana domingo, a las cuatro y media, en el campo de la Alameda de Cervantes, se jugará la semifinal del torneo organizado por el Regimiento de Infantería de Aragón, entre los equipos "Educación y Descanso" y "Aguila Roja".

Actuará de árbitro el entusiasta deportista Angel Blanco.

¡Por 20 pesetas!

Enviamos reembolso, g. v., libre portes, caja 3 kilos, nuevo surtido catorce latas de sardinas, bonito, calamares, almejas, mejillones, anchoas. Caja familiar, 15 kilos, NOVENTA PESETAS. Todo riquísimo. Rías gallegas. Enviadas millares cajas toda España. Indíquese estación destino. Dirigirse: Exportadores "ALCA" VIGO

* * *

Asfalto y petróleo.— La escasez y carestía de los productos petrolíferos obligan al Gobierno a dictar medidas de restricción en el consumo de estos artículos.

Juzgamos que ahora sera útil reanudar los trabajos iniciados hace algunos años en los importantes yacimientos de asfalto de Fuentetoba y Salinas de Medina para verificar nuevos sondeos y establecer destilerías a fin de obtener gasolina.

* * *

Cupón pro-ciegos. Números premiados.—15 de mayo, núm. 548; 16 de mayo, núm. 352; 17 de mayo, 117.

Oficinas: Aguirre, 7. Horas de Caja y público, de 4 a 8. Teléfono de la Delegación, núm. 108.

Boda.—El día 11 del actual contrajeron matrimonio, en Calatayud, la encantadora señorita Josefa Beltrán Martínez y el bizarro teniente de Aviación don Domingo Moreno García, ambos de Monteagudo de las Vicarías.

Fueron apadrinados por la señorita Felisa Garro, prima del novio y por don Tomás Martínez, tío de la desposada. Firmaron como testigos don Jacinto Mateo y don Antolín Muñoz.

La novia lucía hermoso traje blanco; del velo alzaba la niña Bienvenida Peña.

Los numerosos invitados fueron obsequiados en el Hotel Fornos con suculenta comida, dulces, tartas y licores.

Los novios salieron en viaje de luna de miel para Barcelona y Baleares.

Les deseamos eterna felicidad.

PIDA SIEMPRE

Colonia "MIRIA"

Brillantina "MIRIA"

Extracto "MIRIA"

Crema afeitar "MIRIA"

Lo mejór, productos "MIRIA"

Los taxistas duplican las tarifas.— Según leemos en la prensa, con motivo del aumento del precio de la gasolina, la Alcaldía de Barcelona ha autorizado a los taxistas de dicha ciudad a duplicar los precios de la tarifa.

También los taxistas de Zaragoza han sido autorizados a duplicar los precios de la tarifa.

* * *

Plazas para guardas forestales.— Por el Ministerio de Industria se convocan oposiciones para cubrir 366 plazas en el Cuerpo de Guardería forestal del Estado, con tres mil pesetas anuales de sueldo.

"EL ARCA DE NOE"

Gran almacén de compra-venta. Hay taller de reparaciones. Almacenista en trapos, gomas y chatarra. Gran saldo en camas. Siempre el que más paga y el que más barato vende.

Calle del Campo. núm. 1 - Soria

Función mensual de la V. O. T. de San Francisco.— El próximo domingo, tercero del mes, celebra la V. O. T. Franciscana su función mensual con Misa de Comunión General a las 8'30; y por la tarde, a las 7'30, función Eucarística con el devoto Ejercicio de las Flores.

Buenas impresiones sobre sisal y nitrato.— Nuestro querido colega de Zaragoza "El Noticiero" dice lo siguiente:

"Porque conocíamos la impaciencia con que esperaban los agricultores alguna noticia referente al reparto del nitrato para la remolacha y la llegada de hilo sisal para segadores, nos parece de interés darles una grata impresión de ambos factores de palpitante actualidad.

Según nuestras referencias, el reparto de nitrato para la remolacha se verificará dentro de muy breves días, seguramente en la próxima semana y en calidad muy satisfactoria, dentro de la escasez actual.

Y en cuanto al sisal, de un momento a otro se espera la primera partida, de varios miles de fardos, y a no tardar, irán llegando nuevas remesas en cantidad importante ,lo que permite esperar que las faenas de recolección se podrán llevar a cabo sin carecer de tan esencial elemento para poner en juego todas las máquinas disponibles.

Esperamos que nuestros lectores, que miran jubilosos la promesa de una cosecha espléndida, recibirán esta breve impresión con la misma alegría con que nosotros la publicamos".

Dr. DETRAUX

Ex Médico de Guardia y ex jefe de Clínicas por oposición de la Maternidad de Santa Cristina de Madrid

PARTOS, MEDICINA Y CIRUGIA DE LA MUJER

Caballeros, 27 Teléfono, 129

Plazas de enfermeras en Marruecos. La Alta Comisaría de España en Marruecos anuncia un concurso para la provisión de cinco plazas de enfermeras diplomadas con título expedido por cualquiera de las Universidades españolas, dotadas con el haber anual de 3.500 pesetas. La residencia será en Tetuán para cuatro de ellas, y Villa Sanjurjo para la otra.

Las solicitudes deben dirigirse a la Alta Comisaría, antes del 30 de mayo del actual, acompañando la documentación correspondiente. La edad mínima, veinticinco años; máxima, treinta y cinco. Se consideran méritos especiales los de mutilada, ex combatiente, ex cautiva, etc., con arreglo a la ley.

- ANUNCIOS -

OVEJAS.—Se venden 85 parejas de ganado lanar, por no poder atender a ellas.

Para tratar: Gregorio Jiménez, en Tejerizas.

CASA, la mitad de otra y varias tierras, se desea vender en Carbonera de Frentes.

Dirigirse a Zacarías Ortega, administrador de los coches de Calahorra.—Soria.

DULERO.—Por dimisión voluntaria del que la venía desempeñando, desde el día primero de junio próximo, se hallará vacante la plaza de dulero de este pueblo, con el sueldo que el agraciado convenga con el vecindario, gozando además de casa libre, libre de pagos de facultativos y cargas municipales.

Las solicitudes al que suscribe, hasta el día 25 de los corrientes.

Nomparedes 12 de mayo de 1940. —El Alcalde, Pablo Rodríguez.

MULETA.—Se desea vender una muleta recién nacida por haberse desgraciado la madre.

Para tratar con Saturnino Lapeña en Borchicayada.

VENTA DE TIERRAS Y MONTE —Se venden en el pueblo de Ontalvilla de Almazán 33 fanegas de tierra y 26 fanegas de monte carrascal y en Torremediana 67 fanegas de tierra, con facilidades de pago.

Para informes Moisés L. Egido en Arcos de Jalón.

ABASTECIMIENTO DE CARNES —La subasta para suministro de carnes a este vecindario durante la temporada de verano, se verificará el día 26 del actual, a las 15 horas, en la Casa Consistorial. El que le interese tomar parte en la misma presentará la proposición ajustada a las normas del pliego de condiciones que se halla en el Ayuntamiento.

Utrilla, 15 de mayo de 1940.— El Alcalde, Alejandro Carretero.

CLASES PARTICULARES

Cultura general, Contabilidad, Mecanografía, Bachillerato.

Informes: Carretera de Logroño, 1, o Plaza de Abastos, cajón 5 y 7, Carnicería.

OVEJAS.—Se desean vender 64 parejas.

Dirigirse a Gregorio Caballero en Ituero.

VACAS recien paridas y crías, de la montaña, vendo.

Tejera, 20.—Soria.

JULIO CUÑADO

Automóviles de alquiler. Camión de transportes.

Precios económicos.

San Esteban de Gormaz.

OVEJAS.—Se anuncia en venta, 70 parejas en buenas condiciones.

Para tratar: Jerónimo Casado en Matamala.

GUARDA DE CAMPOS.— Desde San Pedro en adelante se hallará vacante la plaza de guarda local de campos de este Municipio, con la dotación anual que el agraciado convenga con el vecindario. Las solicitudes se dirigirán al Sr. Alcalde, en el plazo de 15 días, pasados los cuales se proveerá.

La Alameda, 14 de mayo de 1940. El Alcalde, Avelino Alcalde.

AMA DE CRIA con leche de ocho días desea criar en su casa, por haberse desgraciado su hijo.

Dirigirse a Tecla Fernández, en El Collado.

SE VENDE una máquina trilladora marca Ajuria núm. 1, con su correspondiente motor, todo en buen uso.

Para verla y tratar, con Saturnino Jiménez del Hoyo, en Portillo de Soria.

Soria.—Imp. E. Las Heras

(c) Ministerio de Cultura 2005