Precios de suscripción
MADRID..... 3,00 pesetas al mes
PROVINCIAS..... 9,00 ptas. trimestre.
FRANQUEO CONCERTADO
PAGO ADELANTADO

EL DEBATE

MADRID.—Año IX.—Núm. 3.862 Jueves 1 de diciembre de 1921 CINCO EDICIONES DIARIAS Red. y Admón., MARQUES DE CUBAS, 3.—Apartado 466.—Tel. 365

PALABRAS DEL PAPA

DE UN PLEITO SECULAR

La interesantísima alocución pronunciada por Su Santidad en el Consistorio de 21 de noviembre (ya la conocen nuestros lectores; la publicamos en el número del día 28) es un paternal llamamiento a la pacificación de los ánimos, a la concordia y fraternidad cristianas, que, desgraciadamente, no han subsiguido a las firmas de los Tratados de paz entre los pueblos que lucharon en la... *gran* guerra.

El Sumo Pontífice se muestra dispuesto a concertar nuevos concordatos con los Estados nuevos, hijos de la conflagración, o con aquellos en los cuales la guerra determinó tan profundas modificaciones, que ya no se pueden considerar (ni lo son) las mismas personas morales que anteriormente contrataran con la Sede Apostólica.

Y certifica el Santo Padre algo, que no por descontado y seguro, dejará de causar gozo vivísimo a todos los católicos; que no consentirá se insinúe en los nuevos pactos nada que pudiese disminuir la libertad, o menoscabar la dignidad de la Iglesia; dignidad y libertad cuya conservación tanto importa aún a la prosperidad de las sociedades civiles.

Comentando la última alocución de Benedicto XV, el *Osservatore Romano* recuerda cómo en aras de la paz espiritual, «fundamento de la económica y política», la Iglesia ha derrochado siempre condescendencias maternales y sublime abnegación: cómo ha sacrificado, cuando ha sido preciso, «todo lo que no es inherente a su divina constitución, a su mandato y a sus derechos y deberes indefectibles, que no prescriben».

Dice bien el prestigioso diario romano: hoy, aunque la sociedad, y sobre todo las constituciones políticas, no se inspiran en el orden cristiano, la Iglesia, «lejos de negar su colaboración a los Estados, que comprenden y reconocen el *hecho religioso*, siquiera como un fenómeno social», y sienten la necesidad objetiva de una «eficaz inteligencia con la autoridad religiosa», muéstrase propicia a estipular convenciones y pactos, que «posibiliten la armonía en aquellas esferas donde coinciden el poder espiritual y el temporal, buscando por diferentes caminos, igual fin».

Las únicas condiciones que fija la Santa Sede son: primera, que los nuevos pactos respondan a las realidades nuevas; segunda, que dejen «incólumes e intactas» la libertad y la dignidad de la Iglesia.

La primera condición es de sentido común; no necesita linaje de esclarecimiento.

La segunda se refiere a la libertad y arbitrio pleno para la designación de Prelados. Libertad y arbitrio en absoluto necesarios. A toda autoridad de cualquier sociedad perfecta es imprescindible la libre designación de las autoridades subalternas mediante las que ha de regir y gobernar. La Iglesia defendió tradicionalmente esa libertad absoluta y potestad plena. Bastaría para demostrarlo la evocación del inmortal Pontífice San Gregorio VII, que murió mártir de la defensa del derecho papal a conceder las investiduras prelaciales, con aquellas graves palabras en los labios: «Amé la justicia y odié la iniquidad; por eso muero en el destierro.» Si por serios motivos circunstanciales, en otros tiempos y vigentes otras constituciones políticas (internas o escritas), y gobernando otros hombres, los Papas cedieron de sus derechos, mudadas las realidades, dicha cesión convirtióse en gravísimo peligro, que no fué mortal a la Iglesia, merced a su *carácter divino*.

Es, por ende, lógico, justo e indeclinable que el Sumo Pontífice, Benedicto XV, en el siglo XX reclame íntegra la designación de Prelados.

Desde luego, no aludió Su Santidad en el postrer Consistorio a los concordatos con Estados a los que no afectó la guerra. Pero es notorio que en Europa, en el mundo entero, las corrientes ideales de los católicos y de los partidos políticos integrados por católicos se deslizan por un cauce que conduce a la reintegración a la Iglesia del nombramiento de sus Pastores. Este será, sin duda, uno de los puntos de coincidencia de la futura Internacional Católica. El P. P. I., que ha tomado la iniciativa en la labor preparatoria de su organización, opina en ese sentido. Y su secretario político, don Sturzo, en reciente discurso pronunciado en Parma, ha anunciado el fin de la «Iglesia jurisdiccionada y encerrada, y aherrojada en cada Estado». En España, entre los católicos españoles, es común la aspiración a que cese el patronato, en nuestros días verdaderamente absurdo, porque, de hecho, es ejercido por los Gobiernos, no por el Rey, y, no pocas veces, por Gobiernos hostiles a la Iglesia. El insigne Vázquez de Mella interpretó el común sentir de los católicos españoles, al preconizar la separación económica entre la Iglesia y el Estado...

La trascendencia de la alocución de Su Santidad es enorme. Por lo que entraña en sí, y porque encuentra el terreno abonado para recibir la semilla, y, a su hora, dar fruto.

No dudamos en afirmar que el siglo XX será el siglo de la libertad de la Iglesia, que el liberalismo, opresor de la Iglesia durante la centuria precedente, sufrirá después de tantas, también esta derrota, y no concluirá el actual siglo sin que la elección de Pastores espirituales pertenezca de modo exclusivo al Sumo Pontífice.

Folletón de EL DEBATE

"PASIONARIA"

«Curro Vargas», el novelador personalísimo, que alía la observación realista con la emotividad profunda y delicada; el costumbrista fiel y regocijado pintor del alma popular, ha escrito una novela,

"PASIONARIA"

cuyas primicias brinda a sus fieles lectores de EL DEBATE.

EN

"PASIONARIA"

«Curro Vargas» analiza dos sugestivos caracteres femeninos, y desarrolla un pungente drama espiritual, cuyo alcance es más doloroso y más artístico, precisamente porque es muy humano sin ser trágico.

PARA

"PASIONARIA"

ha dibujado 125 ilustraciones la pluma, toda agilidad, luz y movimiento, de Andrés Martín León, el feliz ilustrador de «Currito de la Cruz».

Reparaciones y finanzas

"Hacia el pago en mercancías"

¿Consiente Francia en la moratoria?

«La Gaceta de Voss» afirma que Stinnes fué dos días huésped de Lloyd George

LEAFIELD, 30.—Winston Churchil, ministro de Colonias, ha dicho ayer en un discurso:

«Es necesario, para rehabilitar a Europa y restablecer su prosperidad financiera, un triple acuerdo, una asociación amistosa entre Inglaterra, Francia y Alemania. Las gentes dirán que nunca podrá realizarse esto; pero para hacer frente a las dificultades y peligros de la actual situación económica europea es la única combinación adecuada.»

«Es cierto que no se puede ser amigo de Alemania a expensas de Francia, y todos sabemos la gran contribución de libertad y sabiduría humana que Francia ha pagado. Pero yo estoy seguro que la prudencia de esta nación la llevará a comprender que únicamente una Alemania satisfecha y próspera servirá para hacer revivir, para regenerar la prosperidad de Europa.»

Hablando de las reparaciones, hizo esta observación: «Tengo la satisfacción de ver que los estadistas de todos los países marchan hacia una hacienda sana y fuerte, y me regocijo al ver que el pago entre Estados puede hacerse únicamente en forma de mercancías. Una vez más los peritos han reconocido que esta forma de pago es conveniente.»

RATHENAU Y HORNE

LONDRES, 30.—El doctor Rathenau se ha entrevistado hoy con sir Robert Horne, ministro de Hacienda británico, con el cual ha tratado de las reparaciones que Alemania deba a Inglaterra.

Antes de salir de la capital inglesa, el doctor Rathenau celebrará una nueva conferencia con sir Robert Horne.

LA NUEVA POLITICA DE GEORGE

LONDRES, 30.—La «Pall Mall Gazette» asegura que la visita a Londres de los doctores Rathenau y Simons es un resultado del reciente viaje de Hugo Stinnes.

Dice también que Lloyd George se propone tomar la dirección de un movimiento para implantar una nueva política, cuyo fin será salvar al mundo del caos financiero. El primer ministro ha reflexionado mucho acerca de este asunto, y ha concebido un proyecto destinado al restablecimiento del cambio internacional, a la normalización de los mercados mundiales, y, especialmente, del alemán, y, por último, a la rehabilitación de las naciones.

«Existen razones para creer—dice el mismo periódico—que los aliados han sido ya puestos al corriente de las grandes líneas del proyecto de Lloyd George, y se aprovechará la presencia en Londres de dos peritos financieros alemanes para informarles de esta situación.»

LA MORATORIA

¿CONSENTIRA FRANCIA?

LONDRES, 30.—El «Daily Chronicle» dice en su editorial que Francia no negará su consentimiento si el Gobierno británico propone la concesión de una moratoria a Alemania, «aun en el caso—añade el periódico—de que el acuerdo de Wiesbadem continúe favoreciendo a Francia con una posición de indudable preferencia».

Según el «Evening Standard», se duda que Alemania pueda pagar, después del fracaso del empréstito en Inglaterra. Los técnicos ante esas circunstancias el Gobierno habrá de proponer a los aliados la concesión de un plazo a Alemania respecto al pago en enero de 25 millones de libras esterlinas.

DICE EL «TIMES»

«UN PELIGRO PARA LA ENTENTE»

LONDRES, 30.—El *Times* juzga que la visita a esta capital de los señores Stinnes y Rathenau y la actitud que hacia ellos parecen adoptar determinadas personalidades británicas no parece lo más propio para disipar las suspicacias que han provocado en una gran parte de la opinión francesa acontecimientos muy recientes. Si Inglaterra emprendiese cualquier acción ambigua, que permitiera a los franceses dudar de la resolución británica de mantener sus justas reivindicaciones, la «entente» virtualmente habría muerto.

LA PRENSA FRANCESA

¿COINCIDENCIA EXTRAÑA?

PARIS, 30.—Los diarios encuentran extraña la coincidencia de los viajes de Stinnes y Rathenau, el discurso de Curzon y las objeciones británicas al acuerdo de Angora. También se muestran sorprendidos de que las negociaciones se lleven en Londres en ausencia del principal acreedor.

El *Journal* recoge el rumor de que Bradbury ha recomendado al «Foreing Office» la concesión de una moratoria a Alemania y halla extraordinario que no se haya comunicado tal proyecto a los demás miembros de la Comisión de reparaciones, los cuales han resuelto por unanimidad que Alemania pague, luego de comprobar su capacidad paar ello.

EL VIAJE DE STINNES

ESTUVO DOS DIAS EN CHEQUEOS

BERLIN, 30.—M. George Bernhard en un artículo publicado en la *Gaceta de Voss* con el título «El buen Samaritano inglés», confirma, a pesar de las rectificaciones, que Hugo Stinnes no sólo ha conferenciado con Lloyd George, sino que ha permanecido con él durante cuarenta y ocho horas en la finca de Chequers, donde el primer ministro inglés suele pasar sus descansos. Según Bernhard, sólo puede hablarse hipotéticamente de quienes asistieron a esta entrevista además de los citados, así como del resultado de las gestiones; pero, en cambio, se conocen los propósitos de Hugo Stinnes y sus acompañantes, sobre todo en lo relativo a las reparaciones.

«Stinnes—dice más abajo—aspira a suprimir el déficit de Alemania mediante la concesión de los ferrocarriles alemanes a una Sociedad por acciones, de las cuales la mayor parte pertenecerían a industriales. Esta Sociedad establecería consorcios con los ferrocarriles de otros Estados europeos. Este *trust* sostenido por los capitales ingleses y americanos, se dedicará a la reconstrucción de los medios de transportes de Rusia.

El articulista se muestra después contrario al punto de vista de Stinnes, que dice sólo serviría para hacer a la industria alemana una esclava de la industria inglesa, y reprocha a Stinnes el no ver que el punto de vista de los industriales ingleses es exclusivamente favorable a los intereses de Inglaterra.

INDICE-RESUMEN

Críticas teatrales («El príncipe Carlos»), por R. Rotllan..... Pág. 3
Crónica (La cocina china), por «Curro Vargas»..... Pág. 3
En la Comedia (Recital Chopin), por V. Arregui..... Pág. 3
Folletón de EL DEBATE (Currito de la Cruz)..... Pág. 5

MADRID.—En el Senado se planteará un debate sobre política sanitaria.—Hoy ha hablado el señor Maura en la Alta Cámara.—El Congreso comenzó a discutir ayer el proyecto de recompensas.—El señor Sánchez Guerra, indispuesto.—Ayer se verificó en Palacio el acto de entregar a su majestad la Reina la gran cruz de Honor y Mérito (páginas 3 y 4).

PROVINCIAS.—Ayer se cometió otra agresión en Barcelona contra un obrero del Sindicato único, que resultó gravemente herido.—A consecuencia de haberse extendido la huelga de tipógrafos que había planteada, no se han publicado periódicos en Castellón.—En la cárcel de Ferrol se amotinaron los reclusos, agrediendo al jefe del Penal (pág. 2).

MARRUECOS.—Con un éxito brillante fueron ocupadas ayer las posiciones de Tauriat-Hamet, Beluria, Hiazanen y Tauriat-Narich. — Viéronse importantes núcleos cruzar el Kert, huyendo de los disparos certeros de nuestra artillería.—Parece que hoy se operará sobre el Harcha.—Llegan a Melilla los infantes don Carlos y doña Luisa (págs. 1 y 2).

EXTRANJERO.—En la Conferencia del desarme Holanda defenderá la construcción de submarinos.—Harding ha decidido no presentar su proyecto de Sociedad de naciones. — Churchil preconiza un acuerdo franco-anglo-americano para regenerar la situación financiera de Europa (pág. 1).

EL TIEMPO.—(Datos del Observatorio). Una borrasca que anteayer se hallaba al Occidente de Europa avanzó, dando lugar a que en España se efectuara el cambio de tiempo ya previsto. Las lluvias son copiosas en Galicia, y van propagándose al resto de la Península.

NUNCA ES TARDE...

En un artículo publicado por *L'Oeuvre* el sábado pasado, en lugar preferente de su primera página leemos esta frase:

«*Nuestros obreros han arrancado al Parlamento la ley de las ocho horas, que ya en 1558 Felipe II, Rey de España, había instituido para los obreros mineros.*»

Adviértase bien que *L'Oeuvre* es un diario parisiense netamente anticlerical, que alardea de ideas avanzadas y que en repetidas ocasiones se ha mostrado francamente hostil hacia España. Por lo mismo, nos parece interesante recoger la frase transcrita, como una resquebrajadura en el cliché tan manoseado por muchos extranjeros—y por lo pocos españoles, desgraciadamente—, de la España negra, fanática y sanguinaria, de la cual ha venido figurando como el representante más desacreditado aquel gran Rey, objeto de tantas y tan tenebrosas leyendas.

Felicitémonos de ver cómo empieza a rectificarse alguna de las páginas apócrifas que intercaló en la Historia de España la ignorancia sectaria.

ASIA MENOR

Tropas turcas en Adana

ADANA, 30.—Esta mañana Muhedin Bajá al frente de las tropas nacionalistas y de los funcionarios superiores, hizo su entrada en esta ciudad.

Después de hacerse cargo del Poder Buhedin Bajá, las tropas francesas abandonaron la ciudad, siéndoles rendidos honores por las fuerzas kemalistas.

DE MARRUECOS

El avance sobre el Kert

Tauriat-Narrich, Hianen y Tauriat-Hamet en poder de nuestras tropas

NOTICIAS OFICIALES

(COMUNICADO DE ANOCHE)

«Según comunica el alto comisario desde Tetuán, en los territorios de Ceuta y Tetuán no ha variado la situación, que sigue siendo buena. Coronel Castro, con escolta de caballería ha visitado el zoco Arbáa de Beni-Ziat (Gomara) en territorio no ocupado, siendo muy bien acogido.

En territorio Larache sin novedad.

* * *

En Melilla nuestras columnas han ocupado Tauriat-Narrich, Hienen y Tauriat-Hamet, y según participa el comandante general han concurrido todas las columnas a la operación para el plan señalado, ocupando rápidamente sus objetivos, en particular la columna del general Cabanellas, que los alcanzó a las siete y veinticinco. El enemigo, aunque se divisaba numeroso a distancia, amparados en favorables accidentes del terreno, ha presentado escasa resistencia.

* * *

La brigada del general Sanjurjo vivaqueó en Tauriat-Hamet para proseguir mañana, en combinación con las otras dos, la total operación en proyecto.

Grupo de artillería de instrucción ha intervenido por primera vez, operando eficazmente.

El comandante general se muestra muy satisfecho del resultado de la jornada.

En la operación de mañana se ocupará Harcha.

En posición de Yazanen se presentó el soldado del regimiento de Infantería de Melilla, Antonio Serrano Campana, que se encontraba prisionero en Tizenmeren, cabila de Beni-Saíd.»

La Conferencia de Wáshington

Holanda defenderá a los submarinos

No se presentará por ahora el proyecto norteamericano de Asociación de naciones

MIRANDO AL PACIFICO

Aunque la Conferencia de Wáshington fué convocada por el presidente de los Estados Unidos para tratar especialmente del desarme, lo que especialmente se trataba de discutir era y es el llamado problema del Pacífico. Y puesto que eran los Estados Unidos los que citaban, el Japón debía aparecer en la Conferencia como un acusado que comparecía ante un tribunal formado por las grandes Potencias. Los japoneses acudieron con espíritu de concordia, pero dispuestos a defender sus intereses esenciales; más aún decididos a una resolución extrema, caso de que sus enemigos les exigieran demasiado. El verdadero objeto, pues, de la reunión era discutir con los japoneses en terreno yanqui y bajo el aparato de grandeza, tan favorable a la causa de los Estados Unidos. De este modo, si no se resuelve el conflicto, por lo menos se aplaza hasta que los yanquis estén en condiciones de dar el golpe con seguridad de éxito.

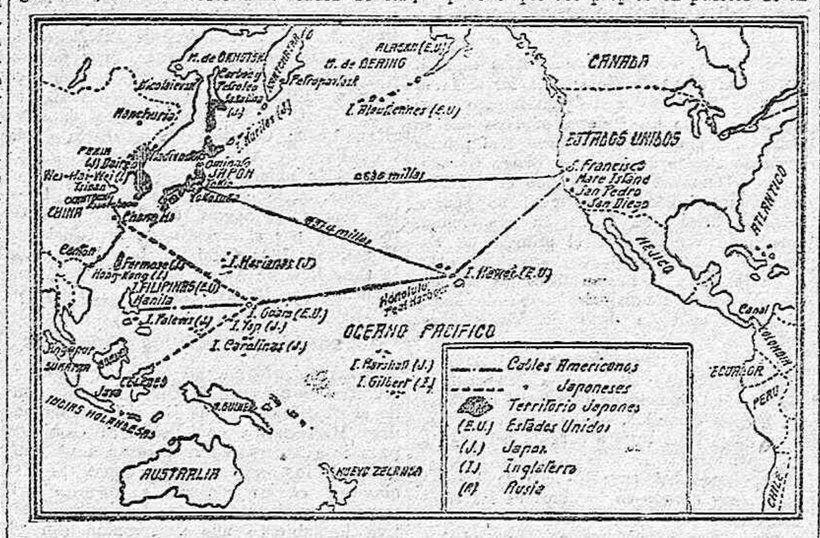

El Japón ocupa la parte Norte de la isla de Sakalina, que por el Tratado de Portsmouth (1905) pertenece a Rusia. En el Continente ocupa la provincia de Shantung, antigua concesión alemana; Wladivostock y Nicolaiewsk, en Siberia, que pertenecen a la república rusa de Extremo Oriente, y parte de las provincias de Manchuria y Mongolia.

Al tratar del desarme antes de planear y discutir los múltiples antagonismos, cuyo resultado son los armamentos navales, se empezó precisamente por donde se debiera concluir; sea argucia política para iniciar la temida y difícil conversación, sea por no tocar las verdaderas causas de la pugna, el hecho es que el desarme debió ser un resultado de arreglos anteriores, si es que estos arreglos eran o son posibles. Lo que constituye el problema del Pacífico y ha traído a las potencias interesadas a una competencia formidable y ruinosa de armamentos es un triple conflicto que es preciso resumir para darse cuenta del papel que el Japón debía desempeñar en la Conferencia.

EL CONFLICTO DE RAZAS

En primer lugar, hay entre los Estados Unidos y el Japón un conflicto de razas. Ni las colonias británicas del Pacífico ni los Estados yanquis occidentales quieren ver a los japoneses multiplicarse en su territorio; los arios son asimilables en estas comarcas, los hijos de los mongoles, no. Las Islas Filipinas, las islas Hawai y otras colonias de los Estados Unidos tienen que luchar contra la invasión amarilla que se fragua en ellas de una manera o de otra. El japonés es profundamente antipático, hay un antagonismo fundamental de raza entre el amarillo y el blanco; además, aquél hace una terrible competencia económica al obrero inglés. La raza nipona se multiplica con mucha más rapidez que la blanca; no obstante los japoneses en sus islas y sólo a fuerza de leyes, que los colocan en la desairada situación de raza inferior, han logrado las colonias inglesas y los Estados Unidos contener su peligrosa emigración. Han sido prudentes, no suscitando estas cuestiones en la Conferencia; pero esta es una de las principales razones porque se aprestan a establecer con sus armas la igualdad de su raza en el mundo.

LOS NEGOCIOS

El conflicto étnico lleva consigo el económico. Victorioso el Japón en sus guerras contra China y Rusia, las potencias europeas le impidieron apoderarse del botín debido a su victoria: vino la guerra europea y el Japón entró en ella para lograr su objeto: el dominio del Pacífico. Rusia, Francia, Inglaterra, Portugal, habían desmembrado parte del territorio chino. Francia inició en 1885 los privilegios sobre los ferrocarriles de China; el Japón se dió prisa a multiplicarlos. Y con los privilegios sobre los ferrocarriles introdujo anexiones militares, impuso empleados propios en puestos de influencia y cerró las fuentes de riqueza que pensaban explotar los hombres de negocios de los Estados Unidos y los ingleses. Además, el Japón necesita el arroz de China y la abundante pesca de la provincias marítimas y de las costas siberianas. En la isla de Sakhalin hay grandes pozos de petróleo que el Japón codicia a todo trance porque le libran de la dependencia de su rival, los Estados Unidos. Estos, por su parte, que consideran a China como su gran mercado, y le han ofrecido dinero para que saque los ferrocarriles que para China construyeron los japoneses, no puede consentir que los hombres de negocios del Japón impidan allí el comercio yanqui; y menos permitirán que el Japón saque del territorio ajeno, que ellos tienen derecho a explotar al par de los demás extranjeros, los elementos con que el Japón puede hacerles frente.

LAS BASES NAVALES

La violencia del conflicto étnico y económico se manifiesta en el encono del formidable conflicto estratégico. Después de su victoriosa guerra con Rusia, el Japón empezó a construir una flota moderna; en 1910 comenzó la rivalidad naval con los Estados Unidos. La guerra europea no dejó ver la preponderancia que los japoneses iban tomando en China y en el Pacífico; en 1916 botan los Estados Unidos el grandioso «Navy Bill», y en 1919 aparece en el Pacífico la gran escuadra yanqui, que los japoneses consideraron como una terrible amenaza para sus intereses en China y Manchuria. Desde entonces continuaron los enormes créditos para armamentos navales. No deja de ser laudable que haya empezado por renunciar a gastar más la nación más rica; pero con los acuerdos de la Conferencia se le señala al Japón un límite inferior. Es clarísimo que con limitar los armamentos no se ha disminuído el peligro de la guerra; pero, además, aparece evidente la insinceridad de los Estados Unidos en no tocar el verdadero conflicto estratégico, que consiste en las bases navales.

Hace veintitrés años que al apoderarse de nuestras islas del Pacífico comprendieron los Estados Unidos que la isla de Guam era un punto estratégico de primer orden; por eso no consintieron en su puerto la entrada a buques extranjeros. Dentro de dos años quedará transformada en una poderosa base naval autónoma, que cambia por completo la superioridad que pudieran tener los japoneses en un ataque eventual a las Filipinas. Esta base naval es considerada por los japoneses como una provocación, a la que responderán fortificando a su vez las islas Carolinas al Sur y las Marianas al Norte; especialmente la isla de Yap, cuyo cable cedieron a los Estados Unidos. Además de la isla de Guam, los yanquis van estableciendo una serie de avanzadas en el Pacífico. A la mitad del camino casi de San Francisco a la isla de Guam se encuentra Honolulú, en las islas Hawai, donde los Estados Unidos están construyendo formidables astilleros; al Sur, en Samoa, otra base en Tutuila; al Norte, en las Aleutinas, otra base probable en Dutch Harbor.

Otro dato que completa la exposición del conflicto es el Tratado anglo-japonés de 1902, que fué renovado en 1911, añadiéndole la cláusula de que no sería valedero contra una nación con la que Inglaterra tuviera contrato de arbitraje. Y como los Estados Unidos están en este caso, el Tratado en cuestión no defiende a los nipones contra su futuro adversario.

LAS ESCUADRAS

HOLANDA Y LOS SUBMARINOS

PARIS, 30.—Telegrafían de La Haya al *Petit Parisién* que la Delegación neerlandesa en la Conferencia de Wáshington mantendrá una tesis análoga a la ssotenida por Francia en lo que concierne a la cuestión de los submarinos.

* * *

N. de la R.—La escuadra holandesa, en lo que a unidades modernas se refiere, se compone únicamente de submarinos. Actualmente tiene en construcción o navegando nueve submarinos de 800 toneladas, dotados de un gran radio de acción, 5.500 millas (9.900 kilómetros), con una velocidad de 16 en la superficie. Uno de estos, el «K-6», acaba de salir con destino a Batavia, para reforzar la escuadra holandesa en las islas de Oceanía. Además de estas unidades Holanda posee 14 submarinos de tipo más antiguo, y ha encargado a una casa alemana, que los construía en Holanda, 18 submarinos de gran tonelaje; 10 de los cuales serán destinados a la escuadra de ultramar.

Los barcos de superficie de Holanda son: cinco guardacostas acorazados, de un desplazamiento que varía entre 5.000 y 6.500 toneladas, armados con cañones de 240 y 280 milímetros, y con una velocidad de 17 y 16 nudos, y dos cruceros rápidos, el «Zeeland», de 3.900 toneladas, con dos cañones de 150 milímetros y ocho de 110 milímetros, y el «Gelderland», de 4.030 toneladas, con 10 cañones de 110 milímetros.

Ambos marchan a 20 nudos. En construcción tiene dos cruceros de 7.000 toneladas, con 30 nudos de marcha.

LIGA DE NACIONES

NO SE PRESENTARA EL PROYECTO

WASHINGTON, 30.—Del enviado especial de la Agencia Havas:

«Se asegura que el presidente Harding, con el fin de no complicar las negociaciones en curso, relativa al desarme y a la cuestión de Extremo Oriente, no presentará a la Conferencia su proyecto relativo a la constitución futura de una Asociación de naciones.

En el espíritu del presidente, esta nueva Asociación no debería tener en modo alguno el carácter de rival de la Sociedad de Naciones actual.

Los técnicos navales de las cinco grandes potencias se reunirán hoy.

A esta reunión se atribuye cierta importancia, puesto que dichos técnicos han examinado ya, práctica y técnicamente, el plan presentado por el señor Hughes, por lo menos, en lo que concierne a la Gran Bretaña, los Estados Unidos y el Japón.

EN LONDRES

WELLS EN EL «DAILY EXPRESS»

LONDRES, 30.—El «Daily Express» dice que ha ofrecido a Mr. Wells sus columnas para la publicación de los artículos que el «Daily Mail» se ha negado a aceptar, a causa de su carácter generalmente hostil a Francia.

Mr. Wells ha aceptado.

Las operaciones

Hoy se operará sobre el Harcha

La columna Sanjurjo, apoyada por las de Berenguer y Cabanellas, llegó hasta Tauriat-Hamet, donde pernoctó

La ocupación de Tauriat-Hamet

MELILLA, 30 (a las 20,10).—Hoy se ha realizado una importante operación, cuyo objetivo eran las alturas de Belusia, Hianen y Tauriat Hamet.

Operaron la columna Berenguer por el centro flanco derecho, la de Sanjurjo por el centro y la de Cabanellas por el flanco izquierdo.

El general Berenguer llevó en la vanguardia a la harca amiga de Beni-Sicar con Abd-el-Kader, y la de Frajana con Aomar, la Policía y los Regulares, todos mandados por el coronel Riquelme.

Esta columna salió a las seis y media del campamento, marchando por la carretera de Kaddur, ocupando al poco tiempo el monte Belusia y el cerro de Hiazanen y apoyando al mismo tiempo el flanco derecho de Sanjurjo.

La operación fué realizada felizmente sin bajas, sufriendo únicamente un pequeño retraso el avance de la Artillería y el material de los convoyes por estar roto uno de los puentes de la carretera.

La columna permaneció en su objetivo, apoyando a Sanjurjo y regresando al caer de la tarde a su campamento por el mismo camino.

La columna de Cabanellas salió de Zeluán a las siete, y ocupó Tauriat Narrich, que fortificó debidamente.

El general Sanjurjo salió de Segangan al amanecer, siguiendo el antiguo camino militar al Harcha, donde ocupó el primer objetivo, que era la loma de la cota 520, desde donde apoyó el avance de Berenguer sobre Belusia.

Seguidamente con fuego de cañón y de fusilería muy nutridos asaltó Tauriat Hamet y Uzad Ganem, arrojando al enemigo, que nos tiroteó luego, muy especialmente desde las faldas del monte Tidinet llamado del «Millón».

Efectuóse la ocupación de Tauriat Hamet hacia las diez y media de la mañana.

Desde las alturas de Uixam, donde presencie la operación, vimos importantes aglomeraciones de moros huir hacia las orillas del Kert, en dirección a Monte Mauro, expulsados por las baterías que hacían un fuego certerísimo sobre Kadur y sobre las barranquillas afluentes al Kert.

También se ven huir muchas familias moras.

Algunos núcleos colocados en la vertiente meridional de Tidinet intentaron el ataque; fueron cañoneados y disueltos enérgicamente.

El comandante general con su Estado Mayor presenció la operación, que dirigió desde la cumbre de Monte Uixam, de donde bajó a las tres de la tarde, quedándose en Segangan hasta el repliege de Berenguer.

Sanjurjo, con toda su columna, pernoctan en Tariat Hamet, para seguir mañana la operación consistente en la ocupación del Harcha.

La escuadrilla de Aviación ha realizado muchos vuelos durante todo el día, arrojando con gran eficacia enorme número de bombas.

Cooperaron en la vanguardia de las guerrillas de Sanjurjo cuatro camiones blindados.

Por primera vez tomaron parte las baterías pesadas de campaña del grupo de instrucción, que llegaron de Madrid anteayer, efectuando unos disparos sobre los barrancos y poblados de las espaldas de Tidimit, que fueron eficacísimos.

Cavalcanti quedó satisfechísimo del resultado de la operación, la que, a pesar de su amplitud de movimiento y de las no escasas dificultades, se realizó con escasísimas bajas en la columna Sanjurjo.

A las nuevas posiciones fueron llevados poco después abundantísimos convoyes.

El tiempo es espléndido y el espíritu de los soldados cada vez más admirable.

GARCILASO

Llegan los infantes don Carlos y doña Luisa

MELILLA, 30.—Por la mañana, muy temprano, han llegado los infantes don Carlos y doña Luisa a bordo del vapor correo «J. J. Sister», que vienen a visitar a su hijo don Alfonso y a sus hermanos don Raniero y don Felipe, que prestan servicios en el regimiento de Húsares de la Princesa.

El infante don Alfonso, mejorado de su dolencia, se incorporó ayer a su regimiento.

Les esperaban en el muelle la marquesa de Cavalcanti, los duques de la Victoria, los generales Fresneda, Neila, Fernández Barreto, comisiones militares, una representación de la Junta de Arbitrios y de otras entidades y numerosas comisiones civiles.

Los Infantes, después de desayunar en el palacio de la Comandancia general, visitaron los hospitales de esta plaza.

—Ha llegado de la Península el alférez de Caballería don Manuel Fernández Silvestre, hijo del general del mismo nombre, acompañado del teniente coronel don Tulio López, que fué ayudante de su padre.

Viene a resolver asuntos particulares de familia.

—El comandante general y todo su Cuartel marcharon a primeras horas de la mañana a la posición de Uixan.

Por el rescate de los prisioneros

MELILLA, 30 (a las 21).—A las tres de la tarde de hoy una numerosa Comisión, compuesta por las familias, madres, hermanas, esposas e hijos de los prisioneros, en manifestación popular estuvieron en la Comandancia general, siendo recibidas por los infantes don Carlos y doña Luisa.

La Comisión rogó a sus altezas que rogaran al Rey se activasen las gestiones para el rescate de los prisioneros.

Los infantes ofrecieron telegrafiar a los Reyes estos deseos, si bien creen que los cautivos serán libertados en breves días.

Los manifestantes recorrieron varias calles de la población.

Durante el desfile, los comercios, cafés y casinos cerraron sus puertas, y los teatros suspendieron las funciones.

DE ALHUCEMAS

Los moros disparan su batería del "Morro"

La Agencia Fabra nos remite la siguiente información:

ALHUCEMAS, 28 (Por correo).—El viernes de la pasada semana llegó a esta rada, procedente de Melilla, el cazatorpedero «Villamil», zarpando dos horas después de su llegada con el convoy para los prisioneros de Anual, con rumbo a la playa de Sidi Dris. Uno de los moros que vinieron a esta isla, embarcando luego en el «Villamil» para conducir desde Sidi Dris a Anual el convoy de víveres, era el conocidísimo «moro Paco», autor de la agresión y robo del velero «Antonia Torres», del asesinato de su patrón, José Martínez y del secuestro de sus tripulantes, quienes llevan más de cuatro meses en su poder sin que hasta ahora se vislumbre su rescate.

El miércoles había salido otro convoy, destinado a los prisioneros de Axdir, con encargos y una importante cantidad de pan; pero la correspondencia no fué admitida por los moros en dicho envío. En el mismo botet marchó al campo Idris ben Said, el cual regresó sin haber podido ver a los prisioneros como se proponía.

Cuando el cazatorpedero «Villamil» se hallaba en esta rada, los moros hicieron varios disparos de cañón con las piezas que tienen emplazadas en el Morro, en dirección nordeste. Esta demostración de fuerza fué suspendida poco antes de hacerse a la mar el «Villamil».

—Se confirma la muerte del capitán de Infantería don Luis Salto Rodríguez, ocurrida el día 25 por la mañana, al intentar fugarse y ser visto por un centinela, el cual hizo fuego contra el infortunado fugitivo, matándole.

El trato a los prisioneros es cada vez peor, dentro de lo mal que han estado siempre. Recientemente han retirado a los de Axdir hasta las camas y los abrigos, y duermen en el suelo, desde el general Navarro hasta el último soldado.

El gran comercio con los moros del campo vecino continúa, no habiendo un solo trabajo de fortificación de esta isla que escape a la mirada sagaz de sus indeseables visitantes el «Pajarito», viene a la isla con gran frecuencia, luciendo vistosísimas chilabas y anunciando a quienes quieren oirle que, como nuestros aeroplanos no cesen los bombardeos, muy pronto será esta isla destruída a cañonazos.

NOTAS VARIAS

Cambio de destinos

El «Diario Oficial del Ministerio de la Guerra» publica una real orden disponiendo que quede sin efecto la real orden del día 25 por la cual se destina a dicho ministerio al teniente coronel de Caballería del regimiento de Cazadores número 28, don Miguel Ponte y Manso de Zúñiga, marqués de la Bóveda de Limia, y dando dicho destino al del mismo empleo y Arma, don Juan Rodríguez Gómez, que presta sus servicios en el regimiento de Lanceros de España, número 7.

La bandera de los Regulares

Se encuentra ya completamente restablecido, en Ceuta, el jefe del segundo grupo de Regulares, señor González Tablas.

Tan pronto como la primera etapa de las operaciones terminen el señor González Tablas, al frente de sus Regulares, vendrá a Madrid para recoger la bandera que se adquirirá por suscripción popular.

Si lo que se recaude en la suscripción sobrepasa en cantidad considerable lo necesario para adquirir la bandera, González Tablas dedicará ese dinero a construir nuevas viviendas para las familias de los soldados indígenas.

LOS HERIDOS

Llega una expedición a Vitoria

VITORIA, 30.—A las dos y media de la tarde llegó en tren especial una expedición de 164 heridos y enfermos, procedentes de Marruecos.

Fueron recibidos por las autoridades civiles y militares, damas de la Cruz Roja y numeroso público.

Fueron evacuados al Hospital civil y al militar, donde quedaron alojados.

Para el iniciador del primer hospital de sangre

SEVILLA, 30.—Los funcionarios municipales han acordado elevar una instancia al alcalde pidiéndole que el Ayuntamiento acuerde solicitar de los Poderes públicos que se conceda una distinción honorífica al primer teniente alcalde don Manuel Blasco Garzón, como recompensa a haber sido el iniciador de la instalación del hospital de sangre para los heridos de Africa, en esta ciudad, que a su vez ha sido el primero de España.

La instancia la firman todos los empleados y obreros municipales, habiendo anunciado su adhesión otras Sociedades obreras.

Un entierro

CARTAGENA, 30.—Se ha celebrado el entierro del soldado de Caballería de Treviño Nicolás González, que falleció en el hospital de la Cruz Roja a consecuencia de fiebres palúdicas.

El féretro fué envuelto con la bandera española y llevado en hombros de los camilleros de la Cruz Roja.

Las damas enfermeras enviaron una corona de flores naturales con una sentida dedicatoria.

Al paso de la comitiva por la calle del Carmen un grupo de niños de las escuelas públicas arrojó flores sobre el ataúd.

Formaba parte del cortejo la Banda de música del regimiento de Cartagena.

El duelo fué presidido por los generales y coroneles de la guarnición, representaciones del Ayuntamiento y entidades particulares y otras personalidades.

El acto resultó una verdadera manifestación de duelo.

Para los soldados jerezanos

JEREZ, 30.—En el cuartel del regimiento de Lanceros de Villaviciosa se ha celebrado una comida extraordinaria a la que han asistido los soldados jerezanos heridos y enfermos que se encuentran aquí con licencia.

El coronel Merry pronunció una patriótica alocución entregando cinco pesetas a cada soldado convaleciente.

—Se han enviado al gobernador militar de Cádiz 150 almohadas, confeccionadas por las niñas de las escuelas nacionales con destino a los soldados jerezanos que están en Africa.

MOVIMIENTO DE TROPAS

Paso de fuerzas por Madrid

A última hora de la tarde pasó ayer por Madrid el tren que desde Vitoria conduce a Málaga la batería del segundo regimiento de Artillería montada.

Forman la expedición 110 hombres y el material y ganado correspondiente.

En los muelles de la estación del Mediodía se sirvió a la tropa un rancho, y momentos después emprendió el convoy la marcha hacia el Sur.

Una numerosa representación de la colonia slavesa acudió a la estación para saludar a sus paisanos.

También salió ayer de Madrid una compañía de la primera Comandancia de tropas de Sanidad Militar con abundante material, entre el que figuran veinte motocicletas-camillas para dos plazas.

EL ARANCEL

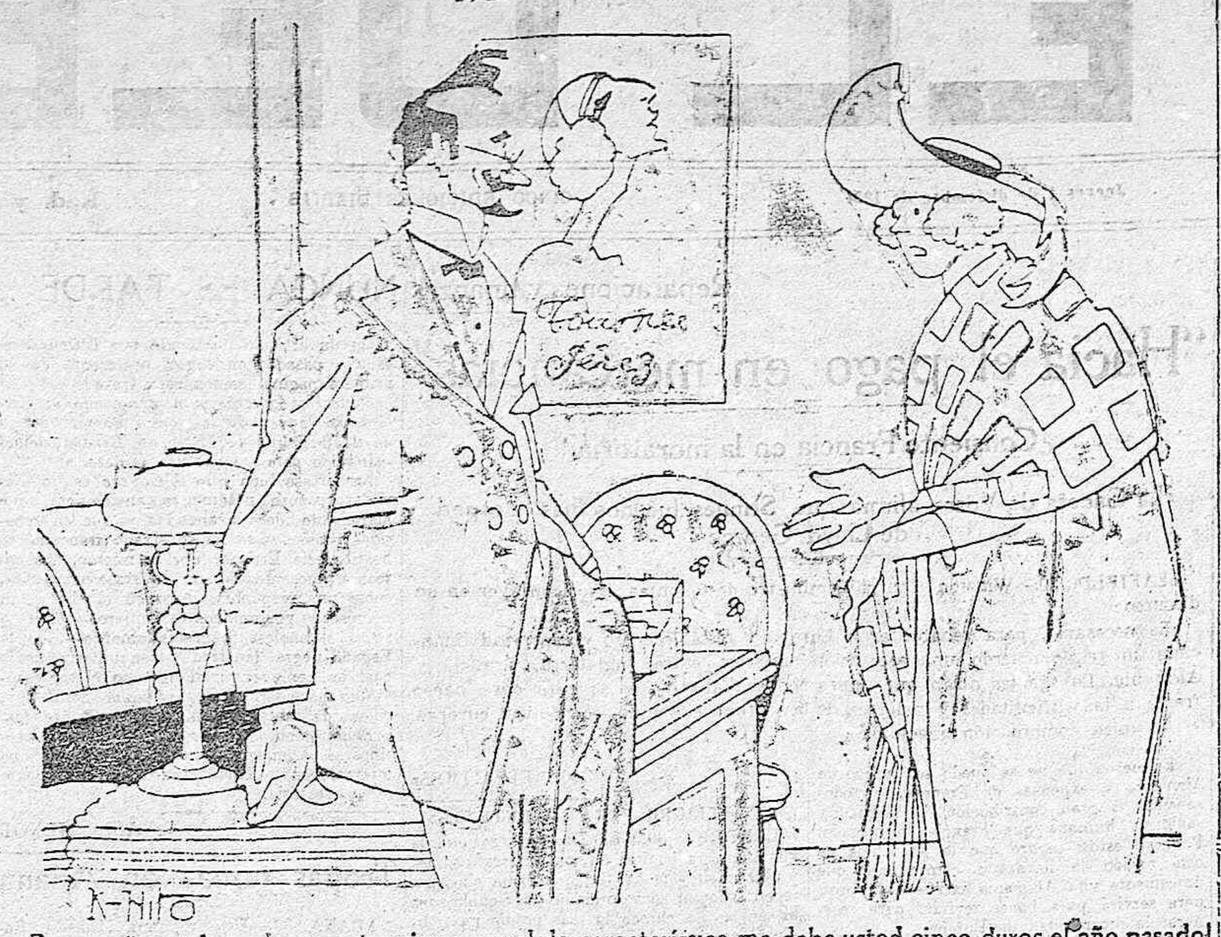

—Pero, señor, ¡si por hacer este mismo papel de característica me daba usted cinco duros el año pasado!
—¡Ah, señora! Tenga usted en cuenta lo que ha bajado el papel.

RASGOS PATRIOTICOS

Festival en Valencia

La suscripción de la Reina

Suscripción iniciada por su majestad la Reina con destino a los hospitales de la Cruz Roja.

Suma anterior, 4.738.962,89 pesetas.

Recaudación hecha por el representante de la Cruz Roja Española en Méjico. Importe de tres cheques, cuya negociación produce 39.489,35 pesetas; funcionarios de la Fiscalía de la Audiencia de Pontevedra, 71,65; personal de la Sociedad anónima La Fortuna, 322; don Honorato Manera, 25; un día de haber del personal del Instituto Geográfico y Estadístico, 10.381,95; vecinos del pueblo de Espinama, 500; producto de una función teatral y una rifa verificadas en Formosa (República Argentina), 6.160,67; Junta de señoras de la Cruz Roja de Mahón, 5.127; suscripción efectuada entre la colonia española de La Ceiba (Honduras), pesos 798,17, al cambio de 7,26 y timbre, 5.757,40; Real Club Español de Méjico, 1.000; princesa de la Gloriata, 1.000; cuestación verificada por varias señoras y señoritas de Puebla de Trives, y producto de una velada celebrada por los hermanos de la Doctrina Cristiana, 450,80; personal de la Compañía Arrendataria de Tabacos en Jaén, 245; marquesa de Torrelaguna, 1.000; gobernador civil de Ciudad Real, por lo recaudado en aquella provincia, 15.371,75; don José Rubio, maestro nacional de niños de Los Isidros (Valencia), por lo recaudado en la escuela, 30,50; don Francisco Molina, maestro nacional de Pilar de Horadada (Alicante), por lo recaudado en la escuela, 34,55; alcalde de Cangas de Tineo, 500; unos cuantos españoles residentes en Güemes (provincia de Salta, República Argentina), 1.293,89; Comisión de caballeros de la Cruz Roja de Brazatortas, 500; Compañía de los Caminos de Hierro del Norte de España, 101.852,11; recaudación hecha en Burgo de Osma por una Comisión de señoritas, 1.500; Comisión de caballeros de la Cruz Roja de Alcalá de Henares, 2.525; suscripción abierta por el periódico «El Caminero», a la cual han contribuído todos los peones camineros de España, 3.000; recaudado por el maestro de la escuela de Montejícar, 140; Comisión de caballeros de la Cruz Roja de Alcalá la Real, 100; Ayuntamiento de Borjas Blancas, 150; total 4.987.492,51.

Una suscripción para los prisioneros

La Archicofradía de la Esclavitud de Nuestra Señora de la Merced, secundando el ofrecimiento que los reverendos padres Mercedarios han hecho al Gobierno para ir a Marruecos a redimir a los cautivos de los moros, quiere como tal Esclavitud enviar socorros a nuestros prisioneros, y a este efecto, la Junta directiva ha abierto una suscripción con el fin de allegar recursos que tiendan a mitigar las penas del destierro a aquel puñado de hermanos nuestros que se encuentran en poder de los rebeldes.

Regalo de impermeables

CORDOBA, 30.—La Comisión organizadora pro-soldado de Africa ha adquirido 500 impermeables, que en breve serán remitidos para nuestra zona del Protectorado, con destino al batallón de la Reina.

Para los soldados de Toledo

TOLEDO, 30.—El 12 próximo irá a Melilla una Comisión, presidida por el alcalde, para hacer entrega del tanque-aljibe comprado por suscripción popular, y el director de «El Castellano», para distribuir los 6.000 duros recaudados para los soldados de la provincia de Toledo.

Llevarán también regalos que les han entregado los familias para los deudos combatientes.

El alcalde ha enviado en paquetes postales varios centenares de lotes de ropa interior para los soldados toledanos. Los lotes han sido adquiridos con el dinero sobrante de la suscripción para el tanque-aljibe.

La Cruz Roja ha instalado en el edificio de San Juan de Dios un hospital de sangre con 50 camas.

Para el "Aguinaldo del soldado"

ZARAGOZA, 30.—La Cruz Roja recorrerá el domingo las calles para hacer una cuestación pública para el «Aguinaldo del Soldado».

El gobernador ha nombrado una Comisión, que se encargará de recaudar y enviar las cantidades para el «Aguinaldo».

* * *

JEREZ, 30.—En la función que se celebró anoche en el teatro Eslava a beneficio del «Aguinaldo del soldado» se obtuvo un ingreso líquido de 1.000 pesetas.

Fiesta benéfica

VALENCIA, 30.—En el teatro Principal se celebró esta tarde un festival, organizado por los soldados de cuota de las baterías movilizadas del quinto regimiento montado de Artillería ligera, para allegar recursos con destino a los soldados de Africa.

La fiesta, en la que tomaron parte distinguidas señoritas de la aristocracia, resultó muy brillante.

«GARCILASO»

Elogios merecidos

En «El Telegrama del Rif» leemos lo siguiente acerca de nuestro redactor enviado en Melilla don Raimundo García:

«La columna Sanjurjo, protegiendo el convoy, volvió a Segangan sin novedad ni incidentes, entrando en el campamento a las tres y media de la tarde.

Con ella subió a Ras Medua y regresó el culto director del «Diario de Navarra», don Raimundo García. Presenció la lucha en las alturas de Beni Faciean y pernoctó en una tienda del Tercio Extranjero.

Su labor periodística, eminentemente patriótica, en el popular diario navarro y en EL DEBATE, del que es colaborador, merecen sinceros y justos elogios. Con el Tercio estuvo en los más empeñados combates, y en bellas crónicas ha descrito la obra de la columna Sanjurjo y de esos hombres que, al mando primero de Millán Astray y hoy del joven comandante Franco, se baten en primera línea, siendo temidos de los rifeños.

Raimundo García no conoce la fatiga, anda grandes jornadas, y cuando regresa, sin mostrar cansancio, telegrafía impresiones y escribe el diario de la guerra que vive intensamente. Si no tuviera ya bien cimentada fama, su actuación en la guerra le daría un puesto preeminente en la Prensa española.»

Por su parte, la Asociación de la Prensa de Pamplona ha hecho pública una nota recogiendo muy complacida los justos elogios que estos días se han tributado a don Raimundo García, y proponiendo la celebración de un acto de homenaje al querido compañero.

EN EL CENTRO

FUNCION A BENEFICIO DE LA CRUZ ROJA

Ayer tarde se celebró en el teatro del Centro la función patrocinada por la Reina y organizada por el Centro de Hijos de Madrid, a beneficio de la Cruz Roja.

Asistieron los Reyes, las infantas doña Isabel y doña Paz, los Príncipes de Baviera y la duquesa de Talavera.

La compañía de Borrás representó «El alcalde de Zalamea».

El actor don Ricardo Calvo recitó varias poesías, y, por último, se bailó el popular baile americano «El Pericón».

El teatro estuvo completamente lleno.

EL ESTATUTO DE TANGER

¿Nuevas negociaciones?

La Agencia Fabra nos envía el siguiente despacho:

«PARIS, 30.—El presidente del Centro de Estudios Argelinos, señor Meurice Ordinaire, que regresó hace poco de un viaje a Marruecos, ha informado hoy ante el grupo senatorial de relaciones extranjeras acerca del estatuto de Tánger.

Refiriéndose a la concesión de las obras del puerto de Tánger a la Sociedad Internacional, cesión hecha con arreglo al Acta de Algeciras, dijo que iba a dar ocasión a nuevas negociaciones encaminadas a fijar definitivamente el estatuto de Tánger.

«Es preciso—añadió—acabar con el actual régimen provisional, que es causa de empobrecimiento del puerto y de la ciudad, y motivo de constantes diferencias en las relaciones francoespañolas.

Conviene reunir las tres partes de Marruecos, que han sido separadas de un modo ilógico y peligroso, así para la paz como para los intereses del Mogret, o cuando menos, atenuar los inconvenientes derivados de esa separación.

La tesis jurídica sustentada por Francia para lograr ese resultado es muy fuerte; se trata de hacer reconocer y aplicar la soberanía del Sultán en todo el Imperio, pues esa soberanía se sabe que ha sido proclamada en todos los Tratados y convenios.

En Tánger debe aplicarse esa autoridad por vía de delegación y un régimen municipal perfectamente constituído, y en el que estén representados los intereses de todas las nacionalidades.

Claro está—dijo—que habrá que dejar garantizada en absoluto toda la libertad de comercio.

En cuanto a la zona española, no puede ser objeto de negociación alguna actualmente.

Francia sigue con gran simpatía los valerosos esfuerzos que está realizando España para restablecer el prestigio de sus armas, empresa onerosa respecto a la cual, España es único juez para adoptar la conducta que haya de seguir.»

* * *

N. de la R.—A causa de las malas condiciones, debidas al temporal, de la línea telefónica internacional, al sernos comunicado el anterior despacho, hacemos todas las debidas reservas, por si hubiéramos incurrido en algún error de interpretación.

EN FILIPINAS

Un centenar de muertos

MANILA, 29.—Esta mañana una ola de proporciones gigantescas inundó una gran extensión de terreno en la provincia de Capez y en las islas de Anapy.

El número de muertos a consecuencia de esta inundación pasa de un centenar.

DEPORTES

SOCIEDADES

La Exposición de Fotografía que viene celebrando la Agrupación Deportiva Ferroviaria se clausuró ayer, a las seis de la tarde, repartiéndose los premios concedidos.

CICLISMO

La carrera organizada por el Club Cañista, con el recorrido Puerta de Hierro-El Pardo-Puerta de Hierro, y que se suspendió a causa del mal tiempo, se llevará a cabo el domingo próximo.

CASA REAL

El ropero de Santa Victoria

Se inaugurará el día 3

Esta mañana tuvo comienzo en la Capilla real el ejercicio mensual de las Cuarenta Horas, que se celebró con la solemnidad acostumbrada. Asistieron el Patriarca de las Indias, que hizo la reserva y la procesión; el Cuerpo de Capellanes de honor de número de su majestad y los mayordomos de semana.

Un zaguanete de Alabarderos dió la guardia de honor.

Mañana a las once continuarán los solemnes cultos que, a igual hora del día siguiente terminarán.

* * *

A las diez, acompañados de su alto séquito, marcharon en automóvil los Soberanos, la reina doña Cristina, las infantas doña Isabel, doña Paz, doña Pilar y los príncipes don Luis Fernando y don Adalberto, a Cercedilla (Guadarrama), donde inauguraron el nuevo Sanatorio denominado de Fuenfría. Regresaron cerca de la una y media.

* * *

El día 3 se inaugurará la exposición del Ropero de Santa Victoria, cuyo resultado es tan altamente satisfactorio como en años anteriores.

Su majestad la Reina, aprovechando su viaje a los hospitales de la Cruz Roja de Sevilla, Córdoba, Málaga y Granada, visitará las exposiciones de dicho Ropero en estas poblaciones.

EL DOBLE ASESINATO

Encarcelamiento de tres sospechosos

La Guardia civil ha detenido a tres individuos, sobre los que recaen sospechas con motivo del doble asesinato que se supone cometido en un hotel de Madrid Moderno, donde fueron encontradas dos señoras muertas.

El juez ha ordenado que los tres detenidos ingresen en la cárcel.

Son éstos: Manuel Hidalgo, guarda de La Peninsular; Santiago Molero, asistente, y Santiago Alonso, albañil.

Los tres prestaron declaración ante el juez, incurriendo en frecuentes contradicciones. Negaron su participación en el delito.

Ayer por la mañana el Juzgado practicó una detenida inspección ocular en el sitio del crimen.

A las once el juez de guardia entregó las actuaciones al juez instructor, el cual continuó las diligencias, tomando nueva declaración a los tres detenidos.

Comparecieron también ante el juez Francisco Monzón y José Pascual, muchachos que encontraron la llave del hotel, a pocos metros de la verja, y el antiguo propietario de la finca.

Todas estas diligencias no arrojaron luz sobre el suceso.

El señor Millán de Priego ha expresado su creencia de que las hermanas Téllez encontraron la muerte durante una de las muchas escenas violentas que se desarrollaban entre ellas, y en las que llegaban a agredirse.

La autopsia se verificará hoy.

De provincias

CASTELLON SIN PERIODICOS

Se han declarado en huelga los tipógrafos

Se pide al Gobierno la ejecución de obras en los astilleros de Cádiz para atenuar la crisis de trabajo

CADIZ

El paro en los astilleros.—Dos mil obreros sin trabajo.

CADIZ, 30.—Numerosos obreros despedidos de los astilleros han visitado al alcalde y a los diputados a Cortes para gestionar la realización de obras que eviten el paro de más de dos mil trabajadores, que tendrían que emigrar.

Se ha telegrafiado al señor Maura y al ministro de Marina, para que se hagan en estos astilleros las reparaciones del «España» y otras obras.

Un hombre muerto

JEREZ, 30.—En la carretera de Cortes ha encontrado la Benemérita el cadáver de un hombre debajo de un carro.

Según las diligencias judiciales se trata de un individuo llamado Cristóbal Chamizo, que conducía el carro y que embriagado, se durmió, volcando el vehículo.

CASTELLON

La huelga de tipógrafos.—No se publican periódicos.—El conflicto naranjero.

CASTELLON, 30.—La huelga que mantenían los tipógrafos de la imprenta de la Diputación, se ha extendido a los periódicos de la localidad, que han dejado hoy de publicarse.

Se censura a las autoridades por no haber resuelto aquel conflicto, planteado hace dos meses.

—Continúa el conflicto naranjero. La Benemérita patrulla por los alrededores de los almacenes, a fin de garantizar la libertad de trabajo.

CORUÑA

El crédito para la escuadra.—Júbilo entre los obreros.

FERROL, 30.—Ha causado gran júbilo la noticia de haberse aprobado en el Congreso la ampliación del crédito para las construcciones de Escuadra. Se ha conjurado el conflicto que amenazaba plantearse por el paro forzoso de muchos trabajadores.

Se cree que en breve serán colocadas en estos astilleros las quillas de nuevos cruceros rápidos.

No ha llegado el «Contramaestre Casado»

FERROL, 1.—De Cádiz ha llegado el cañonero «Marqués de la Victoria» conduciendo material para reparar el crucero «Cataluña».

—Todavía no ha llegado el transporte «Contramaestre Casado», ignorándose a la altura que se encuentra.

—Mañana se reunirá en Capitanía general el Consejo de guerra que ha de juzgar al camarero Julio Casal, que a bordo del trasatlántico «Chicago», en viaje hacia Cuba, mató al tripulante José Creus.

GRANADA

Conferencias de los estudiantes madrileños

GRANADA, 30.—Los estudiantes madrileños han proseguido hoy sus conferencias en el paraninfo de la Universidad, ante un numeroso auditorio, compuesto especialmente de catedráticos y estudiantes.

Hablaron el señor Pérez Bueno y los alumnos señores Pando Muñiz y García Ayuso.

Los alumnos de la Facultad de Derecho, han obsequiado a los excursionistas madrileños con un banquete en el Hotel Washington Alhambra. ¡El acto resultó muy fraternal.

Mañana marcharán a Córdoba los estudiantes madrileños.

—El Ayuntamiento ha acordado protestar del Arancel confeccionado porque encarece la vida, y lamentarse de que en la Junta de Aranceles falta una representación andaluza.

GUIPUZCOA

La huelga de papeleros no se resuelve.

SAN SEBASTIAN, 30.—En Rentería se celebró un mitin de obreros papeleros huelguistas.

La comisión que fué a Madrid dió cuenta de las gestiones realizadas cerca del Consejo de la Papelera, la cual sostiene la rebaja del 10 por 100 en los jornales.

Se acordó rechazar esta proposición y continuar la huelga.

SEVILLA

El IV Congreso de economía nacional.—Se quiere elevar el pan.

SEVILLA, 30.—En el Ateneo se celebró una reunión de representantes de las Cámaras Agrícola y de Comercio, de los Centros Mercantiles e Industriales y de la Asociación de la Prensa para constituir un Comité local organizador del cuarto Congreso de Economía Nacional, que se celebrará en esta capital en el próximo abril.

Fueron elegidos don José Gastalbert, el secretario de la Asociación de la Prensa, don José Muñoz San Román y el presidente de la Cámara Agrícola, don José Huesca.

—Los patronos panaderos han acordado elevar, sin previo aviso, el precio del pan en 10 céntimos.

El gobernador, estimando injustificada el alza, ha manifestado que está dispuesto a agotar los recurso que le concede la ley para impedir se lleve a cabo.

VIZCAYA

Los sucesos de Ortueta.—Una petición de los alumnos de Ingenieros industriales.

BILBAO, 30.—Se siguen incoando diligencias por los sucesos desarrollados en Ortueta entre sindicalistas y comunistas.

Han sido trasladados a la cárcel Emilio Frades, que parece complicado en dichos sucesos. Le fué ocupada una pistola con tres cargadores.

—Una comisión de alumnos ingenieros industriales visitó hoy al alcalde y el presidente de la Diputación provincial para pedirle que se eleve la consignación para sus viajes al extranjero.

TEATRO DE LA COMEDIA

RECITAL CHOPIN

BRAYLOWSKY

Pocos autores se habrán difundido y al través de los años conservado intactas su actualidad y emoción tanto como Chopin: sus cualidades eminentemente pianísticas (nadie le sobrepujó en esto), su romanticismo dulce y elegíaco: con la doble melancolía del soñador y del enfermo, su inspiración genial, su forma libre y poco dada a desarrollos temáticos, su harmonía riquísima y variada con relación a su época, su técnica incompleta, que le cohibía abordar otros géneros de arte fuera del piano, la personalidad de Chopin es de un relieve extraordinario, que parece enclavado en el tiempo: fué, es y seguirá siendo.

No se concibe concertista, grande o pequeño, que no lleve en su repertorio las obras todas de Chopin: todos le interpretan y muy pocos le interpretan bien: hay una tan íntima relación entre su persona, su arte y su nacionalidad, que el que no las tenga en cuenta y con ellas se identifique, no será nunca un buen intérprete del excelso artista.

Chopin, para ejecutar él mismo sus obras, no quería grandes salas de concierto: prefería un círculo reducido, pero escogido, de personas de fina sensibilidad, que comprendiera la ideal poesía que atesoraba: reconocía que no podía subyugar al gran público, no sólo por la aristocrática calidad de sus composiciones, sino por su carencia de vigor físico: no poseía facultades poderosas, pero sí exquisitez de matices y expresión intensa: en la expresión era rigurosísimo; aconsejaba a sus discípulos que cantaran para llegar a tocar bien el piano, recomendándoles que no dejasen de oír a los grandes cantantes de la ópera italiana: y a pesar de rehuir los grandes públicos, los deseaba: se quejaba de su falta de popularidad, y envidiaba a los artistas que poseían el dón de electrizar a las masas: a Liszt le decía: «No sirvo para dar conciertos; tú, en cambio, si no haces tuyo al público, tienes, al menos, el poder de aplastarlo.»

Jamás le interesaron las cuestiones de literatura y estética: sus exclusivismos eran regidos por sus gustos musicales; Bach y Mozart fueron sus preferidos: a Beethoven, Shubert y Weber les admitía con reservas: enemigo de Meyerbeer y Berlioz adoraba a Bellini y Rossini; de los autores pianísticos prefería Hummel, Field y Moscheles, a Thalberg, Mendelssohn y Schumann: éste era Chopin: una de las naturalezas más originales y poéticas que ha concebido el arte de la música.

De cómo interpretó Braylowsky a Chopin, no sé qué decir, porque no encuentro palabras que expresen mi admiración: fué una sesión imborrable, que se deslizó entre bravos, aplausos y llamadas a escena: expresión sincera y profunda, mecanismo prodigioso; en los «Estudios» hizo gala de una flexibilidad de muñeca, de una energía de pulsación, de una limpieza y nitidez en terceras, sextas y octavas, de una gradación de sonido, de un dominio en los contrastes, de una precisión de ritmo, de un gusto depuradísimo, y todo con tanta facilidad, que llenó de asombro al auditorio: éste sí que es un pianista que siente, comprende e interpreta bien a Chopin.

En todo el recital estuvo inmenso; pero, sobre todo, en los doce «Estudios», y que, dicho sea de paso, estos estudios son de lo más admirable del gran músico; aquí llegó Braylowsky a lo incomparable: no cabe más, yo creo que no cabe más.

¿Qué le ocurrió en la última parte con la «Gran Polonesa en mi bemol»? Con gran extrañeza mía, vi que amputaba toda la parte central: esto debió ser, sin duda, a que le falló la memoria, y se pasó al final inconscientemente: esto es un detalle insignificante, que nada resta a su mérito extraordinario, y raro es el concertista que en su historia no tenga algún desliz semejante; del viejo y grande Rubinstein se refiere que más de una vez, de una obra se pasó a otra sin darse cuenta: paró y volvió a empezar.

El teatro lleno hasta los topes de un público selectísimo, que volverá el día 7 a escuchar al eminente pianista en su recital de despedida.

V. ARREGUI.

PROPAGANDA AGRARIA

Campaña de consolidación en Teruel

Los señores Roger, consiliario de la Federación Católico-Agraria de Teruel, y Mosquera, propagandista de la Confederación, han visitado en campaña de consolidación los Sindicatos de Torre Baja, Santa Cruz de Moya, Adamuz y Libros.

Han abierto Cajas rurales en los tres primeros y alentado al último a perseverar en su labor, la cual le coloca a la cabeza de los Sindicatos de la Federación de Teruel.

PORTUGAL

Un artículo del "Times"

"El bolchevismo avanza"

LONDRES, 30.—El «Times» publica el relato de un viajero recién llegado de Lisboa, y según el cual la situación en Portugal es muy grave.

El bolchevismo invade progresivamente la nación portuguesa, según dicho viajero, enseñoreándose principalmente de las grandes ciudades.

Termina diciendo que seguramente Italia y España verían con agrado una intervención extranjera que pusiera fin al actual estado de las cosas en aquella república.

EL PROCESO LANDRU

PENA DE MUERTE

VERSALLES, 30.—Landru ha sido condenado a muerte.

El Jurado ha declarado a Landru culpable además de falsificaciones y robos.

El Tribunal deliberará sobre la pena que haya de serle aplicado por estos últimos delitos.

* * *

N. de la R.—El individuo a quien se refiere este despacho fué detenido en 1919, acusado de haber hecho desaparecer, después de robarlas, a 11 mujeres.

En un hotelito que poseía en Gambais se han encontrado restos humanos, que podían pertenecer a tres cadáveres.

LA CRUZ ROJA

Homenaje a la Reina

En la mañana de ayer tuvo lugar en el suntuoso salón de Columnas del Palacio Real, la ceremonia de imposición a su majestad la reina doña Victoria de la gran cruz del Honor y Mérito, cuyas insignias han sido costeadas y ofrecidas a la Soberana por todas las señoras asociadas de la Cruz Roja, como homenaje de todas ellas a su augusta presidenta.

Pasaban de un millar las personas reunidas en el regio salón. Ni el espacio consiente citar nombres, ni ello es necesario, con decir que allí estaba lo más linajudo de la aristocracia y de los miembros de la Cruz Roja de Madrid y de las provincias, además de varias altas representaciones oficiales.

Una vez colocada la brillante concurrencia en los puestos previamente designados, dos empleados de la Real Casa fueron enseñando a todos la hermosa placa y el artístico pergamino que iban a ser ofrecidos a la Reina, mereciendo ambos objetos grandes y unánimes alabanzas.

A las doce penetró en el salón su majestad la Reina, sonriente, pero visiblemente emocionada. La acompañaban la reina doña Cristina, la infanta Isabel, la duquesa de Talavera y el alto séquito de costumbre.

Inmediatamente el secretario general de la Asociación de damas de la Cruz Roja, marqués de la Rivera, dió lectura al pergamino por el que, encomiando las dotes caritativas de la Reina y su celosa actuación en las presentes circunstancias, como presidenta de la benéfica institución, le ofrecen las damas afiliadas a la misma las insignias de la gran cruz del Honor y Mérito. Leyó acto seguido el real decreto por el cual el Monarca concede dicha condecoración a su augusta esposa; y a continuación el ministro de la Guerra presentó el estuche que contenía la placa a su majestad la reina doña Cristina, y ésta la prendió en el pecho de la Soberana.

Fué un momento de intensa emoción, y no eran las dos Reinas las menos conmovidas.

Hecha la imposición, el ministro de la Guerra habló en nombre del Ejército, elogiando con frases elocuentes la perseverante labor patriótica y humanitaria de la Reina, y atestiguándole la gratitud y ferviente cariño que le profesa todo el Ejército español.

Habló después el comisario regio, general Mille, en nombre de la Cruz Roja, declinando con abnegada modestia los méritos atribuídos a la benéfica entidad, que no hace—dijo—sino cumplir con su deber, y cuyo mayor anhelo es seguir desempeñando con eficacia la misión asumida.

Pasó luego la Reina, con su séquito particular, al salón de Gasparini; y ante ella fueron desfilando todos los concurrentes, particulares y Comisiones representativas. La reina doña Cristina encabezó la Comisión de San Sebastián; la infanta Isabel la madrileña del distrito de Palacio, y la duquesa de Talavera la del distrito de la Latina. Las personas no conocidas de la Soberana eran presentadas a ésta por el marqués de la Rivera. Para todos tuvo la Reina frases de exquisita amabilidad, y que a la vez demostraban hallarse su majestad perfectamente al corriente de los asuntos de mayor interés para cada una de las Comisiones provinciales.

De la brillantez del acto, es poco cuanto se diga. Fué una digna manifestación del sincero afecto y admiración entusiasta que a todos inspira la Reina de España, y que en nada exceden a lo que ella merece.

CONSAGRACION

El Obispo de Almería

En la iglesia de San Manuel y San Benito tuvo lugar ayer el acto de consagrar Obispo de Almería al reverendo padre Bernardo Martínez.

Ofició como consagrante el Obispo de Madrid-Alcalá, asistido de los Obispos de Huesca y Segovia.

Apadrinaron al nuevo Prelado la duquesa de Dato y don Eugenio Espinosa de los Monteros, que han estado representados en el acto por la señorita María Luisa Sánchez Guerra y por el presidente del Congreso.

En el presbiterio ocuparon sitiales el Arzobispo dimisionario de Valencia, padre Nozaleda y los Obispos de Sigüenza y auxiliar de Toledo.

En lugar preferente se hallaban los ministros de Gracia y Justicia y del Trabajo; la familia del nuevo Obispo; una representación del Ayuntamiento de Pola de Siero y otra del Círculo católico de obreros de aquella localidad.

Entre la concurrencia se hallaban la duquesa de Sesa; las marquesas de Alba y Aldama.

Condesas de Romanones, Bugallal, Gaitanes y Chenes.

Señoras y señoritas: viuda de Cavanilles, viuda de Jove, Suárez Inclán, Corex, de Benito, Reco, Busto, Iradier, Figuera, Menoyo y Leyún.

Marqués de Aldama; condes de Bugallal y de los Gaitanes.

Señores Argüelles, Martínez Pardo, Bullón, Sela, Cánovas del Castillo, Quejana, Cabello Lapiedra, Canella, párroco de Valdesoto, Arias de Miranda, Piniés, magistral de Almería, Vales Failde, Busto, de Gregorio, Silvela (don Luis), Miláns del Bosch, Díaz Gómez, Castro (don Benito), Suárez Somonte, Martínez de Velasco, Pidal (don Roque), Vigil (don Fausto), Rodríguez (don Juan), Camino (don Manuel), Díaz Canteli (don Ignacio), Suárez (don Baltasar) Camino (don Manuel).

Hallábanse también representaciones de varias Ordenes religiosas y del Cabildo de párrocos de Madrid.

En la ceremonia usó el consagrado un magnífico pectoral de amatistas y gruesos brillantes, regalo de los marqueses de Aldama; un anillo de topacio rosa y brillantes, de los talleres de Santa Rita; una casulla de antiguo tapiz, que fué la que usó en su consagración el padre Valdés, y una mitra, regalo del señor Suárez Somonte.

Después de la ceremonia se celebró un banquete.

BENDICION APOSTOLICA

Por conducto del señor Nuncio de la Santa Sede en Madrid, gran número de personas devotas, madres y esposas de soldados, rogaron al Santo Padre que se dignase hacer extensivos a los nueve primeros viernes de mes la bendición apostólica que había concedido en el del pasado octubre.

Su Santidad se ha dignado escuchar el ruego, y ha comunicado a monseñor Tedeschini que concede la bendición apostólica e indulgencia plenaria, aplicable a los difuntos, a cuantos españoles hagan la devoción de los nueve primeros viernes de mes, habiéndolos comenzado en el del pasado octubre, o empezándolos mañana, primer viernes de diciembre.

De este modo desea la Santidad de Benedicto XV favorecer las plegarias de los fieles españoles, que piden a Dios el descanso de los fallecidos en África, y el triunfo de nuestras armas.

CRONICA

LA COCINA CHINA

Pierre Mille ha dicho en una de sus crónicas parisinas que Francia se va olvidando un poco de «saber comer». Los nuevos ricos tienen la culpa. Esta aristocracia advenediza siente el vértigo de todos los lujos, de todos los placeres, de todos los derroches, pero en cantidad, no en calidad.

El «parvenu», el gran señor de la postguerra no es un selecto ni un exquisito: si lo fuese no sería un «parvenu». La divisa de estos hombres y de estas mujeres, que de la noche a la mañana se han visto encumbrados por la fortuna, es una divisa ingenua, de gentes que no saben de una porción de valores del espíritu. Para ellos «lo mejor es lo más caro». Y lo más caro podrá ser lo más «epatante», lo más llamativo, pero no siempre es ni lo más refinado ni lo más «chic».

En la mesa, sobre todo, resulta deplorable la figura de estos sibaritas... improvisados. Sus «menús» son de una vulgaridad costosa y ostentosa que hace sonreír despectivamente a los «maîtres». Con todos sus millones no saben... comer.

¡Y es tan fácil «saber comer» con una cocina tan maravillosa como la francesa!

Pierre Mille, por lo visto, cree que la cocina francesa sigue siendo la primera cocina del orbe... Pero, ¿lo es o... lo ha sido? sir James Clawtom asegura que ya no lo es. Ni la inglesa tampoco. La mejor cocina del mundo, dice el escritor británico, es la del Celeste Imperio. Y los «virtuosos» del tenedor lo afirman. ¡Ah, la sabrosa y estupenda cocina china! ¿Qué sabe el vulgo de sus exquisiteces? El vulgo no conoce de la cocina china (y eso solo de nombre) más que los nidos de golondrinas, las alas de tiburón, los perrillos asados y otras extravagancias por el estilo. Pero cualquiera que haya probado platos de la buena cocina china, convendrá en que no hay nada más apetitoso y delicado. En San Francisco, en Singapur, en Hong-Kong, en Shanghai, en todas las grandes ciudades donde abundan los chinos, los europeos acuden a sus restoráns, y quedan encantados. Por lo pronto, en un restorán chino hay que pasar por la cocina para llegar al comedor. El objeto de esto es que el parroquiano se convenza por sus propios ojos de que todo se guisa y se prepara con la mayor limpieza. ¿En qué restoráns de Francia, de Inglaterra, y en general, de Europa, se podría hacer otro tanto?...

Pero lo interesante es la descripción de la cocina china, según sir Clawtom.

Las dos cosas que desde luego llaman más la atención son el horno y el tajo o los tajos, en los cuales se pican todas las carnes y casi puede decirse que todos los alimentos, excepto el asado. El horno semeja una gran caja. El cocinero corta en tiras de unos siete centímetros de ancho por catorce de largo las carnes que quiere asar: las ensarta en un asador, quizá con algún pollo o con algún pato; coloca el asador a través del horno; cubre éste con una tapadera en forma de bóveda, aviva el fuego y distribuye el calor tan perfectamente que los asados resultan exquisitos, únicos. Una de las particularidades del «asado chino» es el color, un color dorado muy apetitoso, que se consigue untando un poco de miel en las aves o piezas de carne que se van a asar.

Pero uno de los platos favoritos de los «gourmets» europeos que han probado la buena cocina china es el «chop-suey», una mezcla deliciosa de pechuga de pollo picada muy fina, con setas blancas, castañas, apio, cebolla y brotes de frígoles, sazonado todo ello con «gi-yon», o sea, la famosa salsa parda china, sin la cual no hay cocinero de aquel país que sepa hacer nada.

El «menú» chino, corriente, se compone de unos siete platos, incluído el aperitivo. Sobre la mesa se disponen platillos con huevos en ensalada, encurtidos con mostaza, limones, una especie de ciruelas muy transparentes, nueces y dulces.

Después de la sopa van desfilando los platos, a cual más sabrosos y originales, que suelen ser: lechón, pato, pavo, ganso, capón, pescados finísimos, legumbres riquísimas y el tradicional «vy-gou-guy-pan», que es capón deshuesado con setas blancas. Un postre delicioso es el «frito de crisantemos» y las «rosas de té en almíbar».

Algunas carnes guisadas con frutas y todos los postres hechos con flores sorprenden grandemente el paladar del europeo, el cual se aficiona en seguida a esta cocina «todo arte», todo variedad, originalidad y «estética del gustos».

Sir James Clawton concluye diciendo que la cocina china es la cocina elegante por excelencia y la que se impondrá muy pronto en los buenos hoteles de Europa. Ya se ha impuesto en algunos, añade, y tiene su explicación la derrota de la cocina francesa y de todas las cocinas de Occidente. Los chinos eran epicúreos mucho antes de que Epicuro enseñase en Atenas que el placer es el único fin posible a que debe tender todo acto racional. Cuando Baltasar dió su famosa cena en Babilonia, los chinos, que por aquel entonces recibían por primera vez las lecciones de su gran Confucio, sabían ya más de cocina que los «chefs» más notables del París de hoy. No hay artes perdidas entre los chinos, así que lo que era bueno en tiempos de Confucio lo han conservado y... mejorado. ¡Esa cocina milenaria es la cocina... del porvenir! Una paradoja, china también.

Curro VARGAS

EN EL I. C. DE A. I.

Las conferencias del padre Torres

En el salón de conferencias del Instituto Católico de Artes e Industrias dió anoche su segunda conferencia sobre los Santos Lugares de Palestina el reverendo padre Alfonso Torres.

El amplio local se hallaba completamente lleno. Entre otras distinguidas personalidades asistieron los señores Vázquez de Mella, marqués de Lema, duque de Bailén y Oriol. Había también numerosas señoras.

En elocuentes párrafos se refirió a la situación de los cristianos en Palestina, y ensalzó la obra que vienen realizando en aquel país los franciscanos, entre los cuales se ha destacado el más grande de los arqueólogos modernos. Todos son doctos y patriotas.

En Jerusalén hay magníficos edificios construídos por rusos, franceses, ingleses y alguno italiano: de modo que allí, en vez de un espíritu católico, existe un espíritu nacionalista.

La custodia de la Tierra Santa, hasta hoy que está encomendada a los americanos, estuvo sostenida con dinero español, y, sin embargo, los derechos de España en aquel país han estado sufriendo momentos de gravedad, hasta el punto de que a los religiosos españoles quisieron expulsarlos de allí.

En cambio, hay alguna nación que no ha gastado ninguna cantidad para su sostenimiento, y ahora quiere ser allí la nación privilegiada.

Refiriéndose a la Comisión italiana formada para el sostenimiento de los derechos italianos en Palestina, dice que sería conveniente formar otra Comisión española, no para imponer en Palestina un espíritu nacionalista más, como han hecho otras naciones, sino para imponer el espíritu católico en aquel país, ya que España es católica y la que más sacrificios económicos ha hecho de todas las naciones en favor de Palestina.

El padre Torres recibió muchos aplausos por su elocuente disertación.

A continuación se proyectaron varias vistas de los Santos Lugares, explicadas por el padre Torres, y entre ellas unas muy interesantes de la Iglesia del Tránsito.

El ilustre conferenciante fué muy felicitado al final de su trabajo.

EXTRANJERO

Resumen de noticias

ARGENTINA.—El Gobierno ha autorizado a los representantes del Gobierno de los soviets a venir a la Argentina.

ASIA MENOR.—Ha llegado a Mersina un barco norteamericano con objeto de recoger a los súbditos norteamericanos de la Cilicia que se han refugiado en la costa.

ESTADOS UNIDOS.—A consecuencia de un hundimiento en las obras de construcción de un gran teatro, en Brooklyn, han resultado muertos 25 obreros.

INGLATERRA.—Varios diarios de Bruselas aseguran que el señor Lloyd George celebrará en fecha muy próxima una entrevista con el delegado ruso Krassin.

RUSIA.—Informan de Moscú que Lenine proyecta celebrar el 16 de diciembre las elecciones para la Constituyente.—En un llamamiento dirigido a los obreros, Trotski pide que se active la producción de fusiles y municiones, por ser probable un ataque de la burguesía y la Prensa sovietista pide la creación de un poderoso ejército para la primavera próxima.

TEMPORAL

Barcos de arribada forzosa

CADIZ, 30.—Por el fuerte temporal que reina han entrado de arribada forzosa varios barcos, incluso el vapor correo de Tánger *General Silvestre*.

—Ha llegado de Barcelona el buque *Conde de Wifredo*, que mañana zarpará para Cuba.

* * *

HUESCA, 30.—Se ha iniciado un temporal de lluvias, que favorece mucho a los campos.

CRITICAS TEATRALES

"El príncipe Carlos"

Opereta bufa del maestro Francisco Alonso, libro de los señores Moyrón y Rodríguez de la Peña.

En la Zarzuela

Los libretistas señores Moyrón y Rodríguez de la Peña han cedido en el cartel el primer puesto al compositor maestro Alonso. Lo cual parece indicar que se reservaron el modesto papel de dar ocasiones de lucimiento al músico, de brindarle situaciones musicales. Esta finalidad la han conseguido. Y aún el maestro Alonso la ha aprovechado, escribiendo algunos numeritos melódicos, saltarines, fáciles, desarrollados un poco a capricho, pero orquestados coloristamente.

Y, sin embargo...

Y, sin embargo, ni gustó *El príncipe Carlos*, ni era fácil que gustara. ¿Por qué? Porque el exiguo asunto no interesa; porque no está desarrollado, pues no es desarrollar intercalar escenas monótonas y monócromas entre la exposición y el desenlace; porque el desenlace, previsto por el espectador desde el primer momento, se dilata y dilata y dilata arbitrariamente; porque las ideas, las alusiones a hechos, costumbres, organismos, etcétera, el lenguaje y los *timos* de los personajes, se dan de bofetadas con las casacas y pelucas blancas que visten y se tocan.

Esto, por lo que se refiere al libro. En cuanto toca a la música, si ilustraría decorosísimamente a un libreto de empuje, por sí sola no basta para triunfar en el estreno ni bastará para mantener la obra en el cartel.

La interpretación..., discreta; nada más que discreta.

La señora Lluró y el señor Bori cumplieron.

El señor Lloret, la mitad, por lo menos, de su particella la cantó tan piano, que... no la oímos.

Rafael ROTLLAN

"El maldito querer"

Sainete madrileño en un acto y cuatro cuadros, original de José María Aracil y Eduardo Palacio Valdés.

EN EL COMICO

En el teatro Cómico se ha estrenado esta obra, que el público acogió bien.

En ella los autores hacen gala de ingenio, con multitud de chistes, en su mayoría de buena ley, y que hicieron reir al auditorio, el cual también aplaudió a la obra en distintas ocasiones en que se hizo vibrar la nota emotiva.

Los señores Aracil y Palacio estuvieron hábiles, creando situaciones difíciles y saliendo de ellas airosamente, consiguiendo hacer su producción movida e interesante.

Los autores fueron repetidamente llamados a escena, donde recogieron palmas.

L. Y.

C. N. C. A.

Por los obreros de Baena

El director del Secretariado de la Confederación Nacional Católico-Agraria ha visitado al excelentísimo señor ministro del Trabajo, para darle cuenta del conflicto obrero agrario promovido en Baena, provincia de Córdoba, y de la necesidad de apoyar las justas y moderadas pretensiones de los obreros, que sólo desean que sea reconocida su personalidad y se les asegure un jornal, cualquiera que sea, proporcionado al trabajo que prestan y a la satisfacción de las más indispensable necesidades.

Quiosco de EL DEBATE

CALLE DE ALCALA, FRENTE A LAS CALATRAVAS

PUBLICACION SUSPENDIDA

"El Correo Español"

«El Correo Español» publicó ayer una nota diciendo que en cumplimiento de órdenes de don Jaime cesaba en su publicación.

En el mismo número aparece un artículo del director del citado colega, señor Izaga, explicando las causas de la desaparición, «por la soledad y el abandono de muchos», y despidiéndose de sus lectores.

Publica también una adhesión enviada a don Jaime por la Juventud Jaimista de Madrid.

* * *

«El Correo Español» fué fundado en 1888 por el que era director de «El Correo Catalán», don Luis María de Llander, y de Dalmases. El día 26 de septiembre salió el primer número del órgano oficioso de don Carlos de Borbón.

Su programa se condensaba en estos párrafos del propio don Carlos, de una carta dirigida al señor Llander:

«Apruebo el programa que me sometes y confío que el nuevo periódico ha de estar a la altura de su misión: defender la Religión, la Patria y la Monarquía, pero sin suplantarlas; servirlas, pero no sustituirse a ellas. Un periódico ha de ser ante todo un periódico, no un púlpito. De esta usurpación del Magisterio nacional o de la dirección política es de lo que más enardecidamente te encargo apartarte. Ni la Prensa tiene misión religiosa propiamente dicha, ni facultades directivas. El olvido de esta verdad elemental ha sido causa de hondas perturbaciones religiosas y políticas, cuyas huellas debe borrar «El Correo Español» con una conducta diametralmente opuesta.»

De la modestia con que comenzó su vida «El Correo Español» da idea la lista de su primera Redacción: Director, don Luis María de Llander; redactor-jefe, don Leandro Herrero, «Telio»; redactores: don Benigno Bolaños, «Eneas»; don Santiago Arambilet y don Joaquín Aranda.

Los primeros pasos del periódico, no obstante el carácter de órgano oficioso de la causa carlista de que se invistió fueron difíciles. Suplía el déficit el propio pretendiente, a quien su periódico costó bastantes miles de duros. Mas, desaparecido el periódico «La Fe», pudo «El Correo Español» alcanzar una tirada de unos 7.000 ejemplares y hacer frente a sus gastos con sus recursos propios.

El mismo 1888 sustituyó al señor Llander en la dirección el señor Herrero (don Leandro). Desde el primer momento descolló entre los que escribían «El Correo Español» el señor Bolaños, que firmaba con el pseudónimo de «Eneas».

Un impulso importante recibió el diario durante los años tristes de las guerras coloniales y los días de la pérdida de nuestro Imperio ultramarino.

El partido carlista se agitaba como si fuese a intentar otra guerra civil; en ese ambiente de intensa y febril reorganización de las fuerzas carlistas prosperó «El Correo Español», y su tirada llegó a los 10.000 ejemplares. Culminó esa fase de prosperidad en el 1900, año en que hubo en Badalona un conato serio de sublevación carlista, que valió el destierro al señor Vázquez de Mella, entonces director, desde el fallecimiento del señor Herrero, y a «El Correo Español» una suspensión gubernativa que se prolongó desde noviempre de dicho año a marzo del siguiente. Entretanto, los redactores de «El Correo Español», con su nuevo director, señor Bolaños, a la cabeza, editaron un sustituto, con el título de «El Vigía Español».

Unido tan estrechamente al partido, las oscilaciones de éste se reflejaban en «El Correo Español» de un modo muy sensible. Así que, frustrado el intento de Badalona y decepcionada la gente carlista, descendió el periódico hasta los 7.000 ejemplares que tenía antes de la guerra colonial. Y hubiera acaso seguido su descenso a no ser por el anticlericalismo de los partidos liberales. «El Correo Español» combatió a sangre y fuego la política de Canalejas y su proyecto de ley sobre las Asociaciones religiosas, mientras la minoría jaimista daba una nota igualmente aguda y batalladora en el Congreso. Esas circunstancias, unidas al entusiasmo de las Juventudes jaimistas y «requetés» favorecieron a «El Correo Español», que fué ganando en tirada hasta los mismos comienzos de la guerra europea. En el incremento del periódico tuvo parte muy importante la propaganda a favor de la Buena Prensa.

Murió en julio de 1908 el director, señor Bolaños, que contaba con la entusiasta admiración de los carlistas por sus campañas sobre varios asuntos que entonces se controvertían en la Prensa católica, tales como la sumisión debida a los Poderes constituídos, el mal menor y otros.

Le sucedió en la dirección el más veterano de los periodistas católicos, señor Morales, que se firmaba «Loresmar».

En 1912 se inauguró la nueva imprenta de «El Correo Español», situada en la planta baja de la Casa de los Tradicionalistas, Pizarro, 14. La imprenta se adquirió por suscripción entre los carlistas, y costó 200.000 pesetas. La Casa de los Tradicionalistas pertenece a una Sociedad anónima titulada Sociedad Española de Edificaciones y Publicidad. Eran, pues, entidades distintas, Casa de los Tradicionalistas y el periódico. Este, domiciliado en aquélla, pagaba un alquiler mensual de 600 pesetas.

El taller de imprenta constaba de una hermosa y esbelta rotativa, que imprimía números de cuatro, seis y ocho páginas de «El Correo Español»; una máquina plana, de las llamadas de blanco, destinadas a obras, revistas, ilustraciones y tricomías; una «Victoria», máquinas de coser pliegos y cuadernos hasta de 22 milímetros de grueso; de sacar pruebas, de rebobinar, guillotina, etc.; estereotipia; cuatro linotipias, y en el departamento de cajas, abundantes tipos para la composición.

La Redacción estaba instalada en el piso principal de la Casa de los Tradicionalistas, y la Administración en la planta baja.

Antes de ese domicilio «El Correo Español» se había tirado en una imprenta de la calle de la Libertad, y su Redacción se encontraba en la calle de Concepción Jerónima, 15 y 17.

Desde el 1912 al 1914 el periódico, muy mejorado tipográficamente, creció en tirada. Cuando, por dimisión del señor Morales ocupó la dirección el señor Fernández, «Peñafiel», tiraba «El Correo Español» alrededor de 17.000 ejemplares. El auge que con la guerra europea alcanzó el periódico por sus campañas por la neutralidad y de adhesión a Alemania está en la memoria de todos. Nunca había sido un periódico popular; suscripciones contaba en número quizá mayor que los demás periódicos madrileños (llegó a las 12.000); pero en la calle no se vendía; pues bien, en los primeros meses de la guerra y la primera mitad del año 1915 llegó a vender en Madrid 15.000 ejemplares, y su tirada total fué entonces de 40.000. Fué sólo un momento. Cuando se firmó el armisticio la tirada del periódico no sobrepasaba la cifra de 18.000 ejemplares.

El manifiesto de don Jaime de 11 de febrero de 1919, por el que se condenaba la política germanófila de «El Correo Español» y se desautorizaba a los elementos directores del partido jaimista, provocó la escisión del señor Vázquez de Mella y la dimisión del señor Fernández, «Peñafiel», de la dirección del periódico. Con amplios poderes de don Jaime, el señor Torres confirió ese cargo al señor Ferrer, legionario en el ejército francés, quien cambió la política exterior de «El Correo Español». Toda esa época fué sumamente azarosa y fértil en incidentes. El administrador, señor Sánchez Márquez, a cuya iniciativa se debieron la imprenta y la Casa de los Tradicionalistas, dejó, durante la dirección del señor Ferrer, su cargo, en el que le ha sustituído hasta el presente el señor Torres. El señor Ferrer duró unos meses, y le sucedió en la dirección el señor Izaga, que había dirigido el año 1913 el semanario «Juventud Tradicionalista». Este ha sido el último director.

La última Redacción la constituían: Izaga, director, y los señores Castro (don Luis), González Buenadiego (don Anacleto), Velarde (don Alfonso), Fernández Latasa y Hernández Bocos.

La tirada del periódico era de 4.000 a 5.000 ejemplares.

«El Correo Español» ha recibido constantemente donativos de los jaimistas, y tuvo dos legados importantes, uno de 36.000 duros de la condesa de Bornos, y otro de 125.000 pesetas del señor Bulfi y Bengoa.

EL ASESINATO DE DATO

Vicente Ortiz expulsado a Bélgica

Los periódicos franceses llegados ayer a Madrid publican la noticia de que Vicente Ortiz, que fué detenido en París por suponérsele complicado en el asesinato de Dato, ha sido expulsado a Bélgica, por haber negado el Gobierno francés la petición de extradición formulada por el Gobierno español.

AGITACION

Otro atentado en Barcelona

La víctima pertenece al sindicato único

Barcelona

Otra agresión.—Los autores del atentado de ayer.—Causa sindicalista. — Importante detención.

BARCELONA, 30.—Según informes de la Policía, a las seis de esta tarde, en la calle de Vilardell, de la barriada de Hostafranchs, unos desconocidos dispararon varios tiros contra Vicente Aycart soltero, natural de Valencia, de oficio vidriero, habitante en la calle de Santo Cristo, 1, segundo. Le causaron tres heridas en la espalda, una en el vientre y otra en la región inguinal, todas de pronóstico grave.

Después de curado en el Dispensario ingresó en gravísimo estado en la Quinta de Salud «La Alianza».

Vicente Aycart trabajaba en la fábrica de vidrio de la Sociedad Española Vidriera, y, según referencias, pertenecía al Sindicato Unico.

—Se practican diligencias por el atentado cometido ayer contra el obrero Juan Salvat.

Este y un individuo que le acompañaba han declarado que desconocen a los agresores y que éstos huyeron por la Riera de Magoria. Parece que uno de ellos era de estatura alta y vestía traje claro de lana y gabán obscuro. El otro era más bajo de estatura y vestía traje de mecánico, al parecer nuevo. El herido continúa en grave estado.

—En Sarriá ha sido detenido un individuo, de oficio zapatero, al que se supone director del Sindicato Unico del ramo de construcción.

Muere Vicente Aycart

Esta mañana falleció en el Hospital Clínico a donde había sido trasladado desde la casa de salud La Alianza, Vicente Aycart, que fué objeto ayer tarde de un atentado en la barriada de Sans.

Zaragoza

Los funcionarios asesinados.—La prueba pericial.

ZARAGOZA, 30.—Hoy continuó en la Audiencia la vista de la causa por el asesinato de los funcionarios madrileños.

Comenzó la prueba pericial, en la que intervienen los peritos médicos, doctores Royo Villanova, García Burriel, Ortalet, Gimeno, Riera y Rey Stolé.

El doctor Ortalet, que hizo la autopsia a las víctimas, dijo que todas las heridas las recibieron de costado.

Al preguntar la defensa al señor García Burriel, surge un incidente entre el fiscal y el presidente, adhiriéndose a la protesta del fiscal la acusación privada.

La protesta consta en acta, y la presidencia resuelve el incidente favorablemente para la defensa.

Se entra en el examen del dictamen médico de los señores García Burriel, Gimeno y Riera, que alegan que el procesado está loco, y lo prueban diciendo que es un fenómeno de herencia, ratificado por la idea fija que tiene de la reivindicación obrera.

El dictamen es negado por los doctores Royo Villanova, Ortalet y el médico de la cárcel, señor Rey Stolé, que afirman que el procesado no está loco.

A las dos de la tarde se suspendió la vista.

LO DE IRLANDA

¿MOVILIZA EL ULSTER?

PARIS, 30.—Telegrafían de Dublín al «Echo de Paris» que sir James Craig, después de haberse negado a admitir la tesis de la unidad de Irlanda, que presentó el señor Lloyd George, moviliza el Ejército ulsteriano, con el fin de emprender una guerra de carácter religioso.

LOS «SINN-FEINERS», CONCILIADORES

LONDRES, 30.—El «Daily Express» dice que triunfan los elementos moderados del partido feniano y que los irlandeses están dispuestos ahora a aceptar el plan que coloca al Ulster fuera del dominio de Irlanda con sus derechos actuales, hasta que se decida espontáneamente a unirse al resto del país.

POLITICA ITALIANA

Nuevo partido liberal

ROMA, 30.—Los diarios anuncian la fusión de los grupos parlamentarios democracia social y democracia liberal, bajo la denominación de grupo de las democracias, já, al frente de las tropas nacionalistas y de

* * *

N. de la R.—El nuevo grupo parlamentario contará de 142 diputados, siendo, por lo tanto, el más numeroso de la Cámara italiana.

El Parlamento queda ahora compuesto en esta forma:

Grupo de las democracias	142
Socialistas	121
P. P. I.	108
Fascistas	35
Agrarios	26
Reformistas	25
Liberales de derecha	17
Comunistas	13
Nacionalistas	10
Varios	35

UN INFORME

De la Liga Africanista Española

La Junta de esta Asociación aprobó en la última sesión recientemente celebrada, para elevarlo al Gobierno, un informe, en el que se exponen varias consideraciones sobre el protectorado de España en Africa, el Ejército y su obra el mando único, los errores político-militares, la defectuosa orientación que se ha dado a la política indígena y causas de su fracaso, la necesidad de un ejército colonial europeo y su reclutamiento, la organización que debería darse a las fuerzas indígenas, regulares, jalifianas, mehal-las, policía, mejazni, harqueños, la creación de un alto centro de tropas y asuntos indígenas y funciones que debería tener, la organización que debería darse a nuestra zona de protectorado, el fracaso de la implantación y organización del protectorado, y, finalmente, un proyecto de organización de la política colonial y de protectorado.

SESIONES DE CORTES

El Gobierno y el rescate de los prisioneros

Habla el jefe del Gobierno en el Senado

Los cabileños exigen muchos millones para cubrir su presupuesto de guerra. Entregarles ese dinero, sería aumentar el número de víctimas

SENADO

(Final de la sesión de ayer)

El debate sobre Marruecos

El señor general MARINA interviene.

Comienza recordando su actuación como jefe de las fuerzas que realizaron la campaña de 1909. Se dice que esta campaña ha sido el origen de la actual y eso no es cierto.

Entonces se fué a la toma de Zeluán porque lo consideré imprescindible. Aquello fué una operación de policía como repetidas veces ha dicho el señor Maura y nada tiene que ver con lo sucedido posteriormente. En 1909 no existía el Protectorado.

Es preciso que conste que en 1909 bierno de don Antonio Maura no empezó ninguna operación de conquista del territorio. Se realizó una operación de castigo para vengar un agravio y nos limitamos a la ocupación del Muluya y del Gurugú, que estimamos indispensables. Nada tiene que ver aquello con lo realizado después.

Pasa a examinar los sucesos de julio. Lo ocurrido allí se ha repetido en todos los Ejércitos del mundo. Fué un momento de pánico colectivo, una retirada que comenzó mal y terminó en huida.

En la catástrofe de julio hay hechos aislados de gran heroísmo que dejaron las armas españoles a gran altura, como fueron los realizados por el teniente coronel Primo de Rivera y por numerosos jefes y oficiales que en posiciones obscuras supieron morir como valientes.

Opina que el Gurugú no puede ser terreno de protectorado. Debe estar adscrito al territorio de Melilla, y el ministro de Estado debe tomar nota de esto por si hay algún tratado que se oponga a ello.

Es preciso hacer una selección de la Policía indígena para organizarla con eficacia, y sea una especie de guarda rural que pueda realizar también funciones militares.

Defiende al Cuerpo de Intendencia de las censuras que le dirigió el señor Echávarri y pide que se esclarezcan los hechos denunciados para que quede a salvo la honorabilidad del referido Cuerpo.

Se considera incompetente para tratar del tema de las responsabilidades y concluye diciendo que confía en la pericia del alto mando y en la valentía del Ejército para dar término feliz a la campaña. (*Muy bien, muy bien.*)

El señor MARTIN SALAZAR interviene para alusiones.

Se refiere a la cuestión sanitaria y dice que este problema es fundamental en la guerra y olvidarlo es un grave error. Por eso es imprescindible tomar medidas profilácticas y preventivas antes de preocuparse de la curación, de la terapéutica o de la cirugía.

Causan más bajas las enfermedades que las balas.

Elogia las medidas adoptadas por el Gobierno para mejorar la dotación sanitaria del Ejército, procurando que los heridos y enfermos estuvieran lo mejor atendidos que fuera posible.

El presupuesto para los servicios sanitarios de Marruecos es de 600.000 pesetas. ¿Puede atenderse a un Ejército como el de operaciones con esa cantidad?

Insiste en su elogio al Gobierno, que destinó seis millones exclusivamente para servicios sanitarios; organizó hospitales con la orientación más moderna y perfecta, y creó las brigadas de desinfección que han hecho posible el saneamiento de Zeluán y Monte Arruit.

El Gobierno no ha podido hacer en este tiempo más de lo que ha hecho.

El ministro de HACIENDA, de uniforme, lee un proyecto de ley relativo a cuotas sobre seguros marítimos.

El señor MARTIN SALAZAR termina su discurso pidiendo que se vote un crédito para combatir el paludismo en Marruecos.

El señor PULIDO habla también para alusiones.

Las guerras—dice—las deciden muchas veces las enfermedades. Las epidemias deshacen los planes mejor trazados. Por eso es preciso atender con el mayor esmero a este aspecto de la campaña.

Hace un caluroso elogio del Cuerpo de Sanidad militar y suscribe los tributos al Gobierno por la organización que ha imprimido a los servicios sanitarios.

Dedica entusiastas palabras de encomio al señor Cierva por su actuación en este aspecto al frente del ministerio de la Guerra.

Es necesario dar al Cuerpo de Sanidad autonomía para que en sus hospitales no se encuentren con jefes ajenos que no tienen competencia profesional.

Concluye pidiendo al Gobierno y en especial al señor Maura que presente un proyecto de ley de Sanidad.

El presidente del CONSEJO aplaza su intervención hasta mañana, pues por lo avanzado de la hora se vería precisado a contestar atropelladamente a todos los oradores que le han aludido.

El presidente de la CAMARA dice a su vez que como el debate sobre cuestiones sanitarias no encaja dentro del de Marruecos, se planteará otro aparte, de acuerdo con el ministro de la Gobernación.

Se suspende el debate.

OTROS ASUNTOS

El señor DURAN Y VENTOSA apoya una proposición de ley en defensa de la propiedad intelectual en algunos aspectos que queda desamparada.

Se refiere al derecho sobre las ventas sucesivas de objetos de arte y afirma que el autor debe tener derecho sobre su obra para que ésta no sufra alteraciones.

Queda tomada en consideración esta propuesta y pasará a la Comisión de Instrucción pública y Bellas Artes.

El señor URRUTIA habla para contestar a alusiones que ayer le dirigieron algunos oradores al formular ruegos acerca del problema hidroeléctrico.

(En la Cámara quedan tres senadores y el orador.)

Se levanta la sesión a las siete de la tarde.

SESION DEL DIA 1

A las tres y cuarenta y cinco abre la sesión el señor Sánchez Toca.

En el banco azul el presidente del Consejo y el ministro de la Guerra.

El ministro de MARINA, de uniforme, da lectura a un proyecto de ley sobre aeronáutica naval.

ORDEN DEL DIA

Es aprobada el acta de la sesión anterior.

Continúa el debate sobre Marruecos.

Habla el señor Maura

El presidente del CONSEJO contesta los oradores que ayer intervinieron tratando del aspecto sanitario de la campaña.

Dedica elogios a lo que ha realizado el ministro de la Guerra en la organización de los servicios sanitarios. El Gobierno se ha preocupado constantemente del problema, como lo prueba la labor que ha improvisado y que han reconocido los oradores que de esto han tratado.

No se regatea el dinero para estas atenciones, pero reconoceréis que esta obra no es obra de días.

Si mis palabras no salieran de este recinto yo no pronunciaría una sola en defensa de nuestra actuación porque no creo yo que nadie nos hiciera la injuria de pensar que permanecemos inactivos.

El Gobierno tiene un proyecto de Sanidad que está muy avanzado y muy pronto tendrán de él conocimiento las Cortes.

Pasa a tratar del tema del rescate de los prisioneros que tiene en su poder Abd-el-Krim. Esta es una de las mayores preocupaciones del Gobierno.

Estuvimos en negociaciones para el rescate y el Gobierno participaba del anhelo nacional para que esas negociaciones llegasen a feliz término.

Cuando las negociaciones estaban para concluirse, se formó una especie de Sindicato cabileño que convirtió a los prisioneros en un instrumento político para sacar de ellos el mejor rendimiento posible. El Sindicato de cabileños quiso hacer el presupuesto de guerra con el rescate.

Y pidieron millones de pesetas. El Gobierno, tan español como España, no hubiera regateado el dinero, pero es que esos millones se convertirían en la soldada para que el harqueño permaneciera en filas, se volvería contra España misma, y los millones pasarían a ser cabezas de soldados nuestros que entregábamos para el rescate.

Los prisioneros tienen su nombre conocido, una familia, seres que les quieren. Pero las víctimas que con esos millones se produjeran son desconocidas, y como no se conocen, las familias no las pueden amparar; ¡y cuántos de los que nos aguijonean para que se haga el rescate cueste lo que cueste entregaban a sus seres queridos (*Muy bien, muy bien.*)

Por eso declaro que a costa de ese sacrificio indeterminado los millones no se entregarán suceda lo que suceda. (*Muy bien.*)

No necesitamos excitaciones de nadie para que nos preocupemos de este asunto. Ni las mismas familias de los prisioneros nos aventajan en interés por ellos. De suerte que esas campañas para estímulo, sobran, pero podrían debilitar la acción del Gobierno, aunque no la debilitarán, con la ayuda de Dios no la debilitarán.

Hemos hecho cuanto hemos sabido. Si no hicimos más fué porque no supimos, no por desidia. Espero que nos haréis esta justicia; si no hubiésemos hecho eso mereceríamos ser arrojados del Gobierno.

Agradece al Senado que le haya proporcionado ocasión para decir el pensamiento del Gobierno en este asunto.

Yo pido por eso al Senado, o luces para alumbrar nuestro camino o que diga que aprueba nuestra labor, si hemos cumplido con nuestro deber. (*Muy bien, muy bien.*)

El señor PULIDO rectifica.

Declara que se levanta verdaderamente emocionado por las nobles y sentidas palabras que ha pronunciado el señor Maura y que constituyen una verdadera ejecutoria.

Nunca me siento más satisfecho que cuando puedo declararme ministerial de cualquier Gobierno.

Elogia la actuación del ministro de la Guerra en el aspecto sanitario y exhorta al Gobierno para que siga preocupándose del problema sanitario.

Rectificaciones

El señor GIL CASARES rectifica también.

Yo soy un maurista incondicional—dice—pero no soy un ministerial de este Gobierno. Por eso ayer formulé algunos cargos, especialmente contra el ministro de la Guerra.

Pregunta qué se va a hacer con la quinta llamada últimamente a filas y estima que no debe ser enviada a Marruecos.

Pide que los soldados de cuota que prestan servicios como médicos en Marruecos, sean considerados como suboficiales, en vez de la asimilación de sargentos que hoy gozan.

Dos problemas graves presenta la guerra: El de los prisioneros y el de las responsabilidades.

Entiende que de este último expediente puede salir la purificación del Ejército.

El ministro de la GUERRA contesta.

Dice que agradece tanto los elogios que se dedican a su labor como las observaciones que se le hacen para ilustrarle en este importante problema sanitario.

Reconoce la gravedad de esta cuestión, como lo prueba que desde el primer momento se preocupó de la organización de los servicios sanitarios.

Elogia la labor realizada por las damas de la Cruz Roja, cuyo ejemplo ha servido de estímulo a otros elementos.

Los hospitales de la Cruz Roja han hecho que los militares mejoren notablemente, y en estos han desaparecido las colchas grises y las camas oscuras que disimulaban la falta de limpieza, siendo sustituídas por colchas blancas y por la más extremada limpieza.

Actualmente se encuentran hospitalizados por enfermedad, o heridas, 4.456 en Melilla, 1.598 en Ceuta y 1.799 en Larache.

El señor GIL CASARES: ¿Cuántos son los enfermos y cuántos son los heridos?

Discurso del señor Cierva

El ministro de la GUERRA: No lo sé. En estos datos aparecen englobados. Sí puedo decir que la proporción de enfermos este año ha sido mucho menor que en años anteriores, a pesar de que en esta época es cuando más azota el paludismo. Esto demuestra que en materia sanitaria hemos adelantado bastante.

El Gobierno ha hecho cuanto estaba a su alcance. No lo he de enumerar por no fatigar a la Cámara.

Refiriéndose a la quinta llamada a filas últimamente, dice que se ha adelantado para que reciban instrucción en la Península hasta fines de enero, con lo cual no pesa este trabajo sobre el Ejército de Africa que tiene otras atenciones que cumplir.

A fines de enero será licenciada la quinta de 1918 y será sustituída por los nuevos soldados que hayan recibido ya instrucción.

Creo que esto es lo más equitativo y justo. Es además el régimen que han seguido mis antecesores en el ministerio.

En total la quinta se ha adelantado dos meses y medio.

Nadie podrá decir que se la tiene en filas más tiempo del legal.

El Gobierno se ha trazado una norma de conducta y de ella no se ha de salir. Somos inflexibles para que nadie tenga trato de favor, y así, siendo todos iguales, cumplirán todos con su deber.

Enumera las grandes dificultades que ha encontrado el Gobierno para dotar al Ejército de tiendas de campaña, barracones, etcétera, etcétera. Se nos ha imputado que no queríamos comprar en el extranjero para hacerlo sólo a la industria nacional. No es verdad. Quisimos comprar y no pudimos.

Se ha impulsado la fabricación de tiendas de campaña y se siguen fabricando aunque se nos ha dicho que hay va bastantes.

Si al pueblo español se le hace creer que a cambio de los torrentes de sangre y de dinero gastados en Marruecos logrará ventajas morales o materiales, es porque el pueblo español tiene madera de santo.

Al Gobierno no le incumbe la guerra sino la política de la guerra.

El sistema de posiciones que se sigue en esta campaña es altamente perjudicial. No reporta ninguna ventaja y en cambio debilita al Ejército.

Es preciso desarmar a las cabilas. No debe quedar un solo metro cuadrado en nuestra zona que no haya sufrido nuestra influencia.

Donde no dominemos habrá siempre focos de rebeldía.

Es preciso derrotar al moro y para ello hay que enviar a Marruecos todo cuanto sea necesario.

Recuerda que el general Esparteros dijo que las campañas se hacen y las batallas se ganan con lo que sobra.

Esta frase es superior a la de Napoleón cuando decía: «Concentrarse para combatir y diseminarse para vivir.»

Es imprescindible, por tanto, amontonar toda clase de elementos.

Lo que hay que realizar en Marruecos debe hacerse ahora o nunca. Yo creo que ahora, porque el pueblo español ha recibido en el rostro una bofetada y está dispuesto a dar todo lo que se le pida.

El dilema que se le presenta a España con relación a Marruecos, es, o mantenerse allí con todo prestigio o abandonarlo.

El Ejército es su instrumento, adorable o aborrecible, según tenga virtudes o vicios.

La disciplina es imprescindible para la vida del Ejército y en el de Marruecos se había perdido la disciplina.

No quiero discutir a los que dirigen la campaña, pero conviene que el Gobierno no nos meta los dedos en la boca, pues sabido es que las tropas se batieron llevando en vanguardia a los indígenas.

Censura duramente a las Juntas de defensa, que califica de vergüenza nacional y recuerda que el señor Maura prometió estirparlas.

Pide al Gobierno que presente a las Cortes un proyecto de ley disolviendo las Juntas, sea cualquiera la careta que usen. Así veremos quienes son los valientes que apoyan al Gobierno y quienes los que votan esa proposición. (*Muy bien, muy bien.*)

Aplausos en varios lados de la Cámara.)

El presidente del CONSEJO contesta al señor Salvador.

Estoy de acuerdo, dice, en lo fundamental con el señor Salvador. Eso de que la conducta del esfuerzo de España en Marruecos tenga un liquidación satisfactoria, sólo puede merecer nuestra aprobación.

En lo demás, el Gobierno sabrá cumplir con su deber y espera que tendrá la aprobación y el apoyo de todos los senadores que sientan el patriotismo como el señor Salvador.

(Continúa la sesión)

CONGRESO

(Final de la sesión de ayer)

Proyecto de recompensas

El señor IGLESIAS (don Emiliano) consume el segundo turno.

Emplea el mismo argumento que el señor Cebosa, de que debe juzgarse antes que recompensar, y recuerda que un diputado de la significación del señor Amado pidió escuetamente el cumplimiento estricto del Código de Justicia militar.

El marqués de la VIESCA, de la Comisión, dice que del discurso del señor Iglesias solo contestará la pequeña parte que se refiere al proyecto, y no la que constituye un continuo ataque al Gobierno.

Sostiene criterio opuesto al de la escala cerrada, y dice que entre los hombres jóvenes del Ejército están los que el país necesita.

Hace constar que se premian en el general Berenguer méritos contraídos antes del desastre.

Rectifican los señores IGLESIAS y marqués de la VIESCA.

Consume el tercer turno en contra el señor PRIETO.

Se lamenta de que la única iniciativa hasta ahora del Gobierno después de la catástrofe de Marruecos sea el proyecto de recompensas.

Dáis la sensación al país de que el rigor del Código de Justicia militar lo reserváis para el paisanaje.

Cuando en los cafés y terrazas de Melilla se os señala a los jefes que en vez de hallarse al frente de sus Cuerpos durante los días de la catástrofe esperaban en el muelle al alto comisario en aquellas horas de angustia, y cuando se conoce y se os indica al coronel que, teniendo la misión de asegurar desde Batel la retirada del general Navarro, marchó a Batel en automóvil, recogió allí a su hijo, que estaba en peligro en la posición, dejó allí a su capitán ayudante y regresó rápidamente a Melilla, cuando sucede todo eso y no se han exigido aún las responsabilidades por esos hechos dáis la sensación de que los rigores de la justicia militar solo se aplican al paisanaje.

El general Berenguer merece todos sus respetos; pero no puede olvidarse que en Ceuta, Larache y Tetuán podían verse todas las madrugadas a las puertas de los prostíbulos los caballos de los oficiales.

Se propone el ascenso del general Berenguer a teniente general, y para ello no hay otro fundamento, según la propuesta—la lee—, que el general Berenguer ha ensanchado la zona de nuestra dominación, y que por los más prestigiosos jefes parlamentarios se ha enaltecido su labor en el Parlamento.

Como el general Berenguer tenía a sus órdenes las dos zonas, Occidental y Oriental, y ésta se ha perdido por el desastre de Melilla, resulta que bajo su mando, en vez de ensancharse, se ha reducido nuestro territorio.

Combate el ascenso del general Barrera a general de división, fundándose en la falta de prueba documental.

Se inhibe en lo que respecta al ascenso de tres oficiales que han encontrado la muerte en el campo de batalla.

Pregunta si no se ha de tener en cuenta la conducta anterior de los propuestos para recompensas, y expone los del capitán Rueda, arrestado por doble asesinato, del que fué indultado por un real decreto, sin haber sido juzgado.

Si la opinión mora ve en este momento que premiáis a los que exculpáis sin juzgar, ¿qué confianza va a tener en el protectorado?

El ministro de la GUERRA manifiesta que se ha encontrado con una ley que establece que los ascensos por méritos de guerra han de ser acordados por otra ley. Creo que debemos hacer ver al ejército combatiente que tiene detrás a la nación, que lo alienta y lo respeta. Veo ahora que se critican las propuestas del Consejo Superior de Guerra. Yo me permito invocar el leal patriotismo. (*Rumores.*)

Otro incidente

El ministro de la GUERRA: ¿Es que extraña la Cámara que invoque el patriotismo aquí? ¿A quién extraña?

El señor BESTEIRO. Nos ha extrañado a todos las constantes y vacías invocaciones de su señoría al patriotismo. (*Protestas en las derechas.*)

El ministro de la GUERRA: La firmeza de espíritu de su señoría acredita sus palabras.

El señor BESTEIRO: Pero yo respondo de ellas.

El ministro de la GUERRA: Su señoría responde de muy poco.

El señor BESTEIRO: Su señoría responde de menos.

El ministro de la GUERRA: Es difícil llegar a menos tratándose de su señoría. (*Protestas en las izquierdas.*)

El señor BESTEIRO: Su señoría es un grosero, y nada más que un grosero. (*Protestas en las derechas. Escándalo y campanillazos del presidente.*)

El ministro de la GUERRA: Su señoría ni nadie puede creer que yo estoy aquí para tolerar semejantes insultos.

El PRESIDENTE señor Bullón, invita al señor Besteiro a retirar las palabras ofensivas al ministro.

El señor BESTEIRO dice que ante la acometividad del ministro, él tiene que mantener lo que ha dicho. (*Nuevas protestas. Después de un diálogo, cada vez menos fuerte, se van calmando los ánimos y va terminando el incidente.*)

El ministro de la GUERRA apela de nuevo al patriotismo, y ruega que se discuta de cierta manera, teniendo en cuenta los daños que se pueden causar al Ejército.

El señor BESTEIRO pide la lectura de un artículo del reglamento, pertinente a palabras mal sonantes.

(Se lee el artículo.)

Pide que se lean las palabras que el señor Cierva pronunció en el incidente.

El presidente invita al señor Besteiro a que se satisfaga con las palabras posteriores del ministro.

El señor BESTEIRO insiste, afirmando que lo hace por la dignidad de la Cámara.

El señor VILLANUEVA ampara el derecho del señor Besteiro, pero lo exhorta a que procure que termine el incidente.

El PRESIDENTE: No he negado jamas ese derecho.

El secretario, marqués de BURRIEL lee las cuartillas de los taquígrafos.

El señor BESTEIRO: Después de la lectura de esas palabras yo no tengo más que abandonarlas al juicio de la Cámara.

El ministro de la GUERRA: Yo también abandono las del señor Besteiro al juicio de la Cámara, y pregunto al señor Villanueva si después de leídas, sigue colocándose al lado del señor Besteiro.

El señor VILLANUEVA: No sólo al lado del señor Besteiro, sino de cualquier diputado en defensa de su derecho, tanto más cuanto estoy en posición de hacer aquí y fuera de aquí mi deber. (*Rumores y aplausos.*)

El ministro de la GUERRA: Yo quería llamar la atención sobre el diálogo del incidente.

Su señoría sigue colocándose al lado de un diputado que se ríe de un ministro que está hablando.

El señor VILLANUEVA: No es eso; nosotros no podemos estar al lado de quien ofenda a un ministro del Rey; lo que pasó es que su señoría derivó el diálogo y reconocemos que su señoría no tenía la razón.

El PRESIDENTE da por terminado el incidente y suspende esta discusión.

Ordenación bancaria

El señor PEDREGAL, después de protestar de lo poco oportuno de poner a discusión un dictamen tan importante en momentos poco adecuados, porque reclaman la atención de la Cámara otros asuntos, consume el segundo turno en contra del proyecto.

Entre otras censuras al proyecto, hace la de que es muy pequeña la escala de los beneficios del Estado.

Juzga exigua la garantía de oro para los billetes y supone que el Banco tendrá que vencer grandes dificultades para adquirir más oro.

Se suspende este debate, y se levanta la sesión a las ocho y media.

SESION DEL DIA 1

A las tres y treinta comienza bajo la presidencia del señor Bullón, y hallándose en el banco azul los ministros de Estado y de Hacienda.

RUEGOS Y PREGUNTAS

Las inspecciones de Hacienda

El señor CONDE ARROYO censura la conducta de los inspectores de Hacienda, quienes por obtener las dos terceras partes de la multa a que tienen derecho, instruyen expedientes en muchos casos que no procede. Pide que cese lo que llaman expoliación de los contribuyentes.

El ministro de HACIENDA reconoce que el señor Conde Arroyo tiene razón y le dice que se está preparando una modificación de las inspecciones de Hacienda.

La suspensión de un mitin

El señor IGLESIAS protesta de la suspensión de un mitin agrario en Pontevedra.

El ministro de la GOBERNACION manifiesta que el gobernador que tenía temores fundados de que se iba a dar al mitin agrario carácter político, preguntó el nombre de los oradores. Entonces se retiró el oficio pidiendo autorización para celebrarlo y no se ha vuelto a presentar.

Por tanto, añade, no puede decirse que el mitin haya sido suspendido.

El señor IGLESIAS solicita la repatriación por cuenta del Estado de muchos españoles que se hallan en los Estados Unidos sin medios de vida.

El ministro de ESTADO contesta que se tramita la concesión de un crédito extraordinario para ello.

Las tarifas de los tranvías

El conde de SANTA ENGRACIA anuncia una interpelación sobre la elevación de las tarifas de los tranvías de Madrid. Pregunta qué medidas se han adoptado para combatir la epidemia tífica.

El ministro de la GOBERNACION manifiesta que no hay motivo de alarma porque no hay verdaderos focos y expone las medidas adoptadas por las autoridades sanitarias, entre ellas la vacunación de las personas que por su contacto con los enfermos pueden ser portadores de gérmenes.

El ministro de FOMENTO dice que ha ordenado a la Comisaría del Canal de Isabel II las disposiciones sobre vigilancia de las aguas.

Respecto a los tranvías, dice que no hay en Fomento expediente alguno sobre la elevación de tarifas. Pero, en fin, dice, esto pertenece al ministro de la Gobernación.

Política internacional

El señor BELTRAN anuncia una interpelación al ministro de Estado sobre la política económica internacional del Gobierno.

El ministro de ESTADO la acepta.

El señor SABORIT se ocupa de la elevación de tarifas de tranvías y solicita que de una vez se declare a quién compete autorizar esa subida, si a Fomento o al Municipio.

El ministro de FOMENTO dice que su departamento no puede suspender un acuerdo de la Corporación municipal.

El señor GASCON Y MARIN solicita datos para estudiar la elevación arancelaria.

El ministro de HACIENDA manifiesta que ayer terminó su dictamen la Junta del Arancel y que en cuanto llegue a manos del Gobierno, éste tendrá mucho gusto en oír sobre la cuestión arancelaria el parecer de la Cámara.

Exportación de la naranja

Continúa la interpelación sobre este asunto.

El señor IBAÑEZ RIZO termina su discurso comenzado ayer.

El ministro de ESTADO niega que actualmente haya temor de represalias arancelarias por parte de Inglaterra, que habrían de afectar a la naranja. En cuanto a las restricciones que Alemania impone a la importación de esa fruta obedecen, no a represalias contra nuestro Arancel, sino a consecuencias de la guerra y a las condiciones de su mercado monetario.

Claro que no es posible admitir esas restricciones, pero hay que reconocer que este año, contra lo que el señor Ibáñez Rizo afirma, se está peor que el anterior.

Niega que el Gobierno no atienda a estos asuntos y expone las negociaciones que se llevan con Noruega, para la introducción de la naranja española y dice que esta no firmará el canje de notas de un convenio por el cual esta naranja entrará en Noruega en igualdad de condiciones que la de otros países.

Respecto a Francia no puede decir nada porque se está en negociaciones.

Hace constar la tendencia proteccionista del nuevo Arancel para la producción agrícola.

Señala los inconvenientes de que los nacionales, en tanto que se llevan negociaciones, den argumentos a los extranjeros, y dice, que los levantinos no deben olvidar que sirven mejor los intereses de su producción los que callan, que los que hablan a destiempo.

ORDEN DEL DIA

Se pone a discusión un dictamen de la Comisión de presupuestos sobre concesión de varios suplementos de crédito, importantes 16 millones para diversos servicios de obras públicas.

El conde de SANTA ENGRACIA defiende un voto particular.

Combate el dictamen porque esos créditos se destinan sólo a atenciones de los puertos de Barcelona, Cádiz y Melilla, en tanto que las carreteras se hallan en tal estado, que impiden el tránsito.

El ministro de HACIENDA manifiesta que la realidad se impone y obliga a atender a esos puertos que necesitan obras de ampliación. El, por su parte, ha recomendado que los créditos fuesen lo menos amplios posible, indicación atendida por su colega de Fomento.

El ministro de FOMENTO patentiza la necesidad de esas obras, y dice que hay que dar la impresión de que España, no sólo atiende a las necesidades de la campaña en Marruecos, sino también a estas otras de paz, también importantes.

Es desechado el voto particular.

El señor GUERRA DEL RIO consume un turno en contra.

Se suspende esta discusión.

Ordenación bancaria

El señor RAHOLA contesta, por la Comisión, al señor Pedregal.

(Continúa la sesión.)

Sociedad General Azucarera de España

Capital acciones: 93.552.000 pesetas:

El día 1.º de diciembre de 1921, suscripción pública de 30.000 bonos de Tesorería de 500 pesetas cada uno, al 6 por 100 de interés anual, amortizables, en su totalidad, dentrode un plazo máximo de cinco años.

CARACTERISTICAS:

Estos 30.000 bonos serán amortizados antes del 31 de diciembre de 1926, con la obligación de recoger anualmente 1.500 bonos por lo menos.

Los intereses, que representan más del 7 por 100, comprendidos las primas de amortización, serán satisfechos por semestres vencidos, en 1.º de junio y 1.º de diciembre de cada año.

Las retiradas se harán por compra cuando se coticen por bajo de la par y por sorteo si la cotización fuese superior.

SUSCRIPCION:

Esta se verificará el día 1.º de diciembre de 1921, al tipo de 95 por 100, pagadero: 10 por 100 al suscribirse, y 85 por 100 el día 20 del citado mes de diciembre, contra entrega de resguardos.

La suscripción quedará cerrada el mismo día 1.º de diciembre.

Un Sindicato, formado por importantes Bancos y banqueros, garantiza la emisión.

La Sociedad General Azucarera de España gestionará la admisión de estos títulos en la cotización oficial de la Bolsa de Madrid, y su pignoración en el Banco de España.

PUNTOS DE SUSCRIPCION:

Banco Español de Crédito, en Madrid y en todas sus Sucursales.

Sociedad Anónima Arnús Garí, en Barcelona.

Señores Hijos de Rodríguez Acosta, en Granada.

Banco de Oviedo, en Oviedo.

Banco Gijonés de Crédito, en Gijón.

Banco Mercantil, en Santander.

Banco de Aragón, en Zaragoza.

NOTAS POLITICAS

Aeronáutica naval

Hoy se ha leído en el Senado el proyecto de ley

Sánchez Guerra indispuesto

El señor Sánchez Guerra, no completamente restablecido de un fuerte enfriamiento, hizo ayer un esfuerzo por asistir a la sesión del Congreso, pero tuvo que retirarse indispuesto.

Los exportadores de frutas

Una comisión de exportadores de frutas de Levante visitó ayer en el Congreso al ministro de Hacienda para pedirle que se tengan presentes los intereses de la región al negociar los Tratados de comercio.

Francos Rodríguez a Burgos

El señor Francos Rodríguez manifestó a los periodistas que mañana saldrá para Burgos donde visitará la Prisión central, acompañado del director general de Prisiones. Allí tratará de la cesión de unos terrenos que el Ayuntamiento ofrece para trasladar el penal que está dentro de la población al extrarradio de la misma.

El ministro asistirá el sábado a la sesión solemne que celebrará en aquella capital la Asociación de Misiones Internacionales.

El señor Francos en su discurso hablará de las relaciones hispanoamericanas.

El ministro regresará a Madrid el lunes próximo.

La falta de vagones

Se ha recibido en la Presidencia un telegrama del comisario regio de Transportes de Badajoz, protestando de la falta de vagones.

Se hunde una escuela

El ministro de la Gobernación ha asistido esta mañana, con sus majestades, a la inauguración del Sanatorio antituberculoso de Cercedilla.

El subsecretario recibió a los periodistas, comunicándoles que en Torrella (Zaragoza) se había hundido la Escuela, no ocurriendo desgracias.

Proyecto de ley

El ministro de Marina ha leído en el Senado un proyecto de ley sobre aeronáutica naval.

En su artículo primero se dispone que los servicios que ha de abarcar son todos los de la aeronáutica embarcada; los de las estaciones aeronavales, observación de escuadra y campos iniciados, y el combate sobre el mar y las dependencias marítimas enemigas.

Dispone asimismo sea su misión la acción jurisdicional de vigilancia fiscal al Hidroavión y la inspección de los servicios de la aeronáutica civil en cuanto éstas tengan de hidroáreos.

El artículo segundo declara este servicio afecto al Estado Mayor Central de la Armada, disponiendo sea un personal del Cuerpo general, y creándose uno especial subalterno de aeronáutica, que tendrán los mismos derechos que los demás subalternos de la Armada.

El artículo tercero establece la constante relación de este servicio con la aeronáutica militar y civil, procurando complementarse a fin de obtener ventajas para el Tesoro, eficiencia del servicio y su nacionalización indispensable.

A medida que lo consientan las atenciones señaladas en el Presupuesto, se crearán, según el artículo cuarto, estaciones aeronavales en las bases principales y secundarias así como en un puerto del Cantábrico, otro de Canarias, y en Ceuta y Barcelona, especializando para la gran exploración aérea la base principal del Noroeste y a Cádiz y Mahón.

Por último se establece que el servicio de aeronáutica naval dirigirá todos sus esfuerzos a nacionalizar la producción que necesite y que por el Estado Mayor Central del ministerio de Marina se dictarán los reglamentos para definir el desarrollo que ha de tener este servicio.

Comisión reunida

Se reunió la Comisión permanente de Guerra y Marina, acordando, de acuerdo con el Congreso, la prórroga de créditos.

COTIZACIONES DE BOLSAS

MADRID

4 por 100 Interior.—Serie F, 67,60; E, 67,60; D, 67,90; C, 67,90; B, 67,90; A, 67,95; G y H, 68,50; Diferentes, 67,95.

4 por 100 Exterior.—Serie F, 81,20; E, 81,20; D, 82,30; C, 83,75; B, 84.

5 por 100 Amortizable.—Serie E, 90,15; D, 90,15; C, 90,25; B, 90,25; A, 90,30.

6 por 100 Amortizable (1917).—Serie C, 90; B, 90; A, 90,20; Diferentes, 90.

Obligaciones del Tesoro.—Serie A, 100,90; B, 100,80.

Ayuntamiento de Madrid.— Empréstito del año 1868, 76; Villa Madrid, 1918, 82,75.

Cédulas hipotecarias.—Del Banco, 4 por 100, 86,25; idem 5 por 100, 98,75; idem 6 por 100, 105,50.

Acciones.—Banco de España, 525; idem idem (bonos), 590; Tabacos, 274; Banco Río de la Plata, 252; Fénix, 185; Azúcar (preferente), contado, 59; fin corriente, 59,50; idem (ordinaria), contado, 29; Felguera, 38; fin mes, 28,50; M. Z. A., fin corriente, 263; Nortes, contado, 269,50; fin corriente, 264,50; Metropolitano, 215; Tranvías, 80.

Obligaciones.— Compañía Naval (bonos), 95,75; Unión Eléctrica, 81; Alicantes, primera, 251,50; Nortes, quinta, 53,25; Real Asturiana, 99,50; Riotinto, 100; Peñarroya, 91; Metropolitano, 98,25; Marruecos, 64,50.

Moneda extranjera.—Marcos, 3,80; francos, 51,25; idem suizos, 138; idem belgas, 49,50; libras, 28,89; dólar, 7,22; liras, 30,30; escudo portugués, 0,63; peso argentino, 2,30; florín, 2,58; coronas austriacas, 0,23.

BILBAO

Altos Hornos, 104 (dinero); Felguera, 38 (dinero); Explosivos, 297; Resinera, 277; Banco de Bilbao, 1.625; Idem Central, 100; Idem Hispano Americano, 172; Unión Minera, 538; Sota, 1.300.

PARIS

Pesetas, 194; Marcos, 7,25; Liras, 58,875; Libras, 56,185; Dólar, 13,97; Coronas suecas, 334,50; Francos suizos, 266,75; idem belgas, 36,75; Florín, 500.

EXPORTACION E IMPORTACION
FRANCISCO HERRERA CRIA
Comisionista de Aduanas
Hernán Cortés, 2.—Santander.

Catarros - Tuberculosis
El ANTICATARRAL García Suárez es el antiséptico más eficaz de las vías respiratorias y un reconstituyente enérgico; cura radicalmente catarros, tos y tuberculosis.

EDICION DE LA NOCHE

LOTERÍA NACIONAL

EL SORTEO DE HOY

Premios mayores

Núms.	Premios	Poblaciones
21.614	100.000	Málaga-Granada-Madrid.
26.229	60.000	Madrid-Barcelona.
6.771	20.000	Ronda-Santiago-Madrid.
21.443	1.500	Valencia-Baeza.
14.947	»	Pamplona-Málaga-Cádiz.
22.896	»	Burgos.
5.176	»	Madrid-Alicante-Céuta
356	»	Madrid-Barcelona.
20.372	»	Avilés-Santiago.
15.746	»	Barcelona-Málaga.
15.279	»	Madrid-La Unión-Vigo.
22.668	»	Bermeo-San Sebastián.
27.850	»	Oviedo-Sevilla.

Lotería 39. Plaza del Angel, 9 —: MADRID :—
Llamada de los GORDOS.—Ultimamente el TERCERO.—Pedidos a Juana Llopis

Premiados con 300 pts.

DECENA

058 071 088 090

CENTENA

105 168 232 236 246 264 267 268 270 297
324 336 403 405 425 450 451 452 468 508
521 522 530 537 551 552 563 580 614 704
731 746 753 765 795 811 831 883 898 987
981

MIL

041 080 089 130 138 158 165 169 217 223
261 310 311 315 366 371 384 396 406 428
482 587 646 651 704 737 774 797 800 806
842 847 856 903

DOS MIL

041 076 106 116 130 167 170 175 177 190
214 217 23 8258 260 264 306 344 370 377
420 429 476 532 537 587 606 616 640 643
677 702 765 772 775 800 832 882 905 953
984 993

TRES MIL

045 058 071 116 118 131 134 164 205 213
226 249 262 289 324 334 360 375 377 378
415 452 45 4478 507 570 609 634 635 638
669 746 788 802 807 809 824 890 923 981
983 995

CUATRO MIL

009 048 052 060 062 064 100 145 155 161
203 442 447 502 513 540 581 595 597 599
166 174 189 250 269 316 331 332 377 384
606 623 685 688 716 770 791 819 827 890
925 977 990

CINCO MIL

04 8079 104 160 180 237 239 265 295 359
367 403 415 427 540 572 591 620 652 653
665 668 698 716 752 767 768 772 787 798
838 918 937 955 962 967 995

SEIS MIL

002 048 174 205 267 300 324 337 339 423
430 447 532 558 605 733 735 759 781 784
794 820 832 970

SIETE MIL

008 04 1058 113 122 143 144 193 256 270
287 348 419 429 465 483 509 514 575 612
670 674 699 703 730 765 766 797 861 891

OCHO MIL

001 020 032 162 234 258 372 379 398 404
421 453 471 479 492 509 521 526 595 601
604 63 1711 723 766 827 854 862 869 870
882 896 992 914 973 999

NUEVE MIL

011 021 034 084 138 182 196 197 213 273
281 219 331 337 385 555 567 568 573 582
584 633 657 664 721 740 767 780 784 786
801 894 897

DIEZ MIL

052 063 078 089 147 152 177 195 209 233
271 285 287 354 366 434 503 524 553 562
565 590 595 607 619 647 704 706 754 786
803 888 871 950 956

ONCE MIL

034 087 231 251 260 262 263 269 360 368
398 402 454 527 533 547 551 553 565 566
561 593 597 601 668 669 672 707 714 727
767 779 788 844 857 962 965 973 981

DOCE MIL

009 937 056 062 079 080 090 092 116 121
252 262 320 339 351 392 393 406 461 451
488 519 586 588 636 643 646 682 715 745
777 817 825 833 876 960 998

TRECE MIL

000 006 013 031 052 097 099 112 129 136
177 253 297 334 335 336 359 392 401 406
448 459 544 542 552 633 678 685 691 751
762 784 816 817 837 841 842 862 885 921

CATORCE MIL

022 023 247 250 264 267 290 303 316 334
343 374 385 388 392 407 415 421 430 516
552 554 563 590 593 603 631 702 703 711
712 766 808 812 821 860 866 868 893 946
989

QUINCE MIL

030 042 083 106 123 131 151 188 215 217
235 238 426 268 286 309 317 324 332 334
359 37 54 42470 517 535 562 576 586 588
658 678 703 708 710 714 737 740 750 751
785 792 798 875 893 904 905 916 949 963
970

DIEZ Y SEIS MIL

010 029 059 085 093 103 119 130 144 150
199 231 240 265 271 279 295 361 377 385
448 461 484 536 562 603 611 613 620 641
642 661 671 714 727 730 761 773 781 782
787 870 912 948 951 954

DIEZ Y SIETE MIL

012 044 059 080 091 094 097 126 745 164
178 202 205 217 286 297 396 407 417 504
517 519 539 589 608 618 626 633 635 655
657 700 708 717 737 738 787 813 823 848
855 892 899 907 914 945 995

DIEZ Y OCHO MIL

054 078 085 090 117 118 139 141 148 187
212 248 292 344 399 431 478 481 507 514
518 525 557 618 619 622 645 681 695 743
772 781 807 828 836 903 907 920 981

DIEZ Y NUEVE MIL

021 045 047 056 058 071 118 123 133 138
207 232 303 316 421 434 458 476 491 524
562 571 597 599 612 621 690 697 703 715
721 821 859 864 885 894 905 906 950 964

VEINTE MIL

028 033 081 114 154 200 218 223 257 292
317 323 353 365 388 407 415 438 439 457
461 482 510 543 562 576 582 637 640 676
682 701 703 732 748 784 800 806 827 855
895 901 902 906 911 925 927 928 931

VEINTIUN MIL

013 041 052 083 087 089 090 148 162 169
202 217 232 234 260 278 350 410 414 425
459 492 515 543 544 561 593 594 595 607
621 629 640 641 673 674 783 786 887 928
947

VEINTIDOS MIL

005 007 017 042 046 053 063 089 101 125
142 144 178 210 211 213 242 263 296 326
412 418 496 592 618 619 653 664 679 705
735 737 777 781 794 881 916 919 944 999

VEINTITRES MIL

017 041 043 092 093 156 168 208 223 245
280 294 306 333 337 371 387 414 421 432
447 451 487 469 483 497 528 571 640 644
654 659 683 696 701 729 747 806 825 922
929 930 954 974 978

VEINTICUATRO MIL

032 061 070 081 111 130 154 170 260 278
285 315 318 324 331 344 384 410 459 499
501 538 547 637 658 663 668 717 738 774
797 816 836 889 936 980

VEINTICINCO MIL

040 074 092 121 146 161 174 243 257 275
283 307 308 357 367 384 408 442 494 502
549 576 580 666 678 707 714 74 0 770 781
793 795 799 865 869 890 912 925 939 968
991

VEINTISEIS MIL

023 055 057 070 091 085 104 154 162 232
300 317 264 369 436 440 446 458 466 506
535 556 569 593 622 660 669 684 695 701
704 763 772 811 818 819 826 827 841 853
884 942 964 969 979 995

VEINTISIETE MIL

018 036 054 062 073 084 118 134 169 202
206 211 220 223 227 268 291 313 328 370
484 488 503 526 558 617 639 676 720 736
866 878 879 924 929 931 957 961 977

VEINTIOCHO MIL

030 038 043 054 097 112 238 276 278 352
369 397 414 417 487 563 583 589 613 647
732 737 755 819 891 905 928 948 952 967
983

VEINTINUEVE MIL

017 032 04 100 113 145 146 147 165 189
197 198 207 245 251 254 255 264 291 317
359 440 446 455 471 474 485 524 537 538
547 595 612 640 653 655 678 777 815 825
827 860 863 866 877 907 911 942

TREINTA MIL

011 026 036 088 091 102 124 129 131 181
193 205 213 232 252 263 293 321 325 344
349 351 361 388 434 443 452 453 493 526
542 553 562 588 639 672 702 708 760 762
798 828 844 876 881 888 924 943 948 980

CONSEJO DE ESTADO

REUNION DEL PLENO

En la reunión que ayer celebró este alto Cuerpo se estudiaron los siguientes asuntos:

Suplemento de crédito de 52.050,67 pesetas para adquisición de un solar en Santa Cruz de Tenerife.

Suplementos de crédito de 500.000 y 1.500.000 pesetas a Guerra para «Acción en Marruecos».

Crédito de 25.000 pesetas a Instrucción pública para pago de cantidades adeudadas a la Facultad de Medicina de Granada.

Ampliación de crédito por 3.568.140 pesetas a Marina para adquisición de torpedos y municiones.

Proyecto de edificio con destino a Correos y Telégrafos en Murcia.

Arriendo de locales para fábrica de subsistencias en Zaragoza.

Sombrerería
ZULATEGUI, PRECIADOS, 7
Ultimas novedades para caballeros, señoras y niños.

NOTICIAS

Contra la subida del Arancel.—El presidente del Círculo de la Unión Mercantil y los de las Cámaras de Comercio de Valencia, Cartagena y Madrid han dirigido al de la Junta de Aranceles un escrito en el que, después de recordar que han dimitido como vocales de la Junta de muchos de los acuerdos de ella, manifiestan su propósito de eludir la responsabilidad de medidas arancelarias que juzgan funestas para el país, haciendo saber a la opinión esta disconformidad, y dándole a conocer su criterio en unas conclusiones que incluyen.

CONSERVAS TREVIJANO
primera marca española.

De la América española.—El alcalde, señor conde de Limpias, ha recibido el siguiente telegrama, que le ha dirigido el presidente del Ayuntamiento de Panamá:

«La ciudad de Panamá, capital de la que fué Castilla del oro; la que tiene asiento en el territorio que albergó el ducado de Veragua y supo de las hazañas de Balboa y patrocinó la expedición de Francisco Pizarro a la conquista del Perú; al conmemorar el primer centenario de su desprendimiento del viejo solar hispano, saluda en el Ayuntamiento de Madrid a la noble nación española, afirmando en este día, con orgullo, su gloriosa prosapia.—Carlos I. López, presidente del Ayuntamiento.»

Un cierto afamado actor,
a quien dolía una muela,
pidió del Polo Licor,
y terminó la zarzuela,
porque le cesó el dolor.

Los coches-camas.—A partir de hoy quedará modificado el servicio de coches-camas que viene efectuándose por los trenes correos entre Madrid, Alicante, Cartagena y viceversa, en la forma siguiente:

Salidas de Madrid para Alicante.—Los martes, jueves y domingos.

Salidas de Alicante para Madrid.—Los miércoles, viernes y lunes.

Salidas de Madrid para Cartagena.—Los lunes, miércoles, viernes y sábados.

Salidas de Cartagena para Madrid.—Los martes, jueves, sábados y domingos.

INSTITUTO ORTOPEDICO
del doctor Hurtado. Duque de Alba, 15, principal. Tratamiento de fracturas, heridas, traumatismos, anquilosis articulares, lesiones óseas, etc. A las diez de la mañana.

¡EUREKA!
Siempre será el mejor calzado
Nicolás María Rivero, 11

LA "GACETA"

SUMARIO DEL DIA 1

Hacienda.—Exceptuando de las solemnidades de subasta la adquisición de una máquina «Fresadora universal» para los talleres de reparación de máquinas de la Fábrica Nacional de la Moneda y Timbre.

—Resolviendo instancia de don Manuel Iglesias Jerez, auxiliar provisional de la Administración de Contribuciones de Gerona, en súplica de su traslado a Barcelona, por motivos de salud.

—Desestimando instancia de don Enrique Aquino Losada, en súplica de que se le incluya en el Escalafón de cesantes de Hacienda.

—Disponiendo que don Félix de Hita y Abeilhé cese en el cargo de vocal del Tribunal calificador del concurso-oposición a plazas de liquidadores del impuesto de utilidades de la riqueza mobiliaria, y nombrando para sustituirle a don Miguel García Ponte, interventor de Hacienda de la provincia de Madrid.

Instrucción pública.—Disponiendo que cuando sea suprimida en un curso académico la enseñanza de la Caligrafía en un Instituto, se continúe dando la clase por el suplente de la misma.

—Aprobando en todos sus términos el informe que con fecha 8 del mes próximo pasado ha emitido la Comisión asesora del material sobre adquisición de moblaje escolar.

—Nombrando el Tribunal para las oposiciones a la Cátedra de Patología quirúrgica, Operaciones, Anatomía topográfica y Obstetricia, vacante en la Escuela de Veterinaria de Santiago.

—Idem profesora especial de Bordados y Encajes de la Escuela de Artes y Oficios de Palma de Mallorca a doña Angela Gamundi y Serra.

—Disponiendo que en los Institutos generales y técnicos se admita matrícula y examen de las asignaturas exigidas para el ingreso en las Academias militares, sin validez académica, durante la primera quincena del mes actual.

—Disponiendo se manifieste al presidente del Tribunal de oposiciones a la plaza de profesora de Música de la Escuela Normal de maestras de Lugo, que la real orden de 20 de septiembre último ni anula ni ha pretendido anular la de 25 de noviembre de 1900.

Fomento.—Aprobando las instrucciones que han de seguirse en virtud de la nueva fórmula y aclaraciones acordadas por real decreto de 18 de noviembre último, en la tramitación y formación de los expedientes de revisiones de precios de las contratas que dependen de la Dirección general de Obras públicas.

Trabajo.—Disponiendo se inscriba en el registro creado por el artículo 1.º de la ley de 14 de mayo de 1908 la Sociedad de seguros «Garantía de Portugal».

—Idem ídem ídem la entidad denominada «La Previsora de Zaragoza».

—Idem idem ídem la entidad denominada «La Benéfica Nacional».

—Disponiendo que en los años sucesivos, en el mes de noviembre, y en el presente año en la reunión de diciembre, revise la Junta Consultiva de seguros los acuerdos que regulan el tipo de interés neto a que se refiere el apartado tercero del artículo 19 del reglamento de seguros, y proponga a la Superioridad la cuantía a que ese máximo interés, consentido, debe ascender.

CRÓNICA DE SOCIEDAD

Fallecimientos

En Santander, donde residía, ha fallecido, tan cristianamente como vivió, el ingeniero industrial don Leonardo Corcho Zárraga.

A su desconsolada viuda, doña Dolores Velasco, y a sus hijos acompañamos en su justo dolor, y muy particularmente a su sobrino político, nuestro querido amigo don Santiago Fuentes Pila.

—Ha fallecido después de larga y penosa enfermedad el jefe de Negociado del ministerio de Gracia y Justicia, don José Traver.

El finado era auxiliar de la Facultad de Derecho de la Universidad Central.

Testimoniamos a la apreciable familia del finado nuestro sentido pésame.

Funeral

Mañana, a las once y media, se celebrarán solemnes exequias en la parroquia de Santa Bárbara por el alma de la señora doña Rosario de Cabarga y González Peyra, viuda de don José López Roberts.

Aniversarios

Mañana se cumplirá el vigésimo cuarto de los fallecimientos de las ilustres, virtuosas y caritativas duquesa de Medina de Ríoseco, condesa de Superunda y señora doña Vicenta Orduña y Galeano, esposa que fué de don Juan Alonso y Alonso.

En diferentes templos de Madrid, Segovia, Avila, Peñaranda de Bracamonte, Villalpando y Encinal se dirán misas por las finadas, a cuyas nobles familias reiteramos la expresión de nuestro sentimiento.

—Mañana día 2 de diciembre se cumple el segundo aniversario de la muerte de la señora doña Isabel Huertas y G. del Campillo de Vázquez.

Todas las misas que se celebren dicho día en la parroquia de San Luis, como igualmente las que se digan el día 3 en la iglesia de Calatravas y en el convento de Hermanas Eucarísticas, serán aplicadas por su alma.

Primeros votos

Mañana viernes, a las ocho y media, y en la casa Noviciado del Instituto de Religiosas de María Inmaculada para el servicio doméstico, hará sus primeros votos la novicia María del Olvido Fernández, hija de nuestro querido amigo el director de «El Pensamiento Español», don Miguel Fernández, «Peñaflor».

En la ceremonia oficiará el Obispo de Madrid-Alcalá.

Petición de mano

Por los señores de Merello, y para su hijo don Luis, secretario de Embajada, que presta sus servicios en Madrid, ha sido pedida la mano de la bella señorita Mercedes Alvarez Reymonde.

La boda se celebrará en el próximo mes de febrero.

Bodas

Hoy debe tener lugar en Roma el matrimonio de la lindísima señorita Concepción Ramírez de Villarrutia y Camacho con don Fabricio de Lanza Ruffo.

Ella es hija del representante de España en Italia, y él es hijo de los condes de Mazzarino.

Bendecirá la unión monseñor Perea, rector del templo de Montserrat, siendo testigos el marqués de Villasinda y el duque de Arcos; del matrimonio civil lo han sido, de la novia, el ministro de Negocios Extranjeros, marqués de la Torretta, y monsieur Barrére, representante de Francia, y del novio, sus primos, los príncipes de Belmonte y de Cartagueto.

Deseamos muchas felicidades al nuevo matimonio.

—En la iglesia parroquial de San José se ha celebrado el enlace de la bellísima señorita María Josefa Elizaga con el distinguido doctor don Julio Villa.

Los contrayentes fueron apadrinados por el padre de la novia y la madre del novio, firmando el acta matrimonial como testigos, por parte de ella, el marqués de Cortina, padre jesuíta Miguel Alarcón, don Leonardo Torres Quevedo, el duque de Vistahermosa y don Gustavo de Medina, y por parte del novio, el general Hernando, conde de Vallellano, don Emilio Villa, don Serafín Salcedo y don Enrique de Elizaga.

Bendijo a los desposados el ilustrísimo Patriarca de las Indias, que pronunció una elocuente plática, y dijo la misa de velaciones el reverendo padre Marín. Como juez actuó el magistrado del Supremo don Manuel del Valle y Llano.

Los nuevos esposos salieron para distintas poblaciones de España.

Cacerías

En el coto de Doñana, que pertenece, a los duques de Denia y de Tarifa, ha tenido lugar una montería, siendo las escopetas los duques de Almazán, Arión, Arco, Castillejos y Medinaceli; los marqueses de La Guardia y Valdeiglesias; el conde de Ribadavia, primogénito de los marqueses de Camarasa; don Patricio Garvey, López de Carrizosa y Martel (don José y don Ricardo), Medina y Rivera.

—En Santa María de la O, hermosa finca que la marquesa viuda de Pidal posee en Cuenca, han pasado unos días cazando los marqueses de Pidal, Bondad Real y Santa Cruz de Rivadulla; los condes de Revilla-Gigedo, Montenuevo y Real Piedad; don Luis F. Hontoria, don Alvaro Drake, don Emilio Bernar, don Juan Uhagon y don Juan Marín.

Más de 500 perdices y algunas liebres y conejos dan testimonio de la puntería de los cazadores, que regresaron muy complacidos de la excursión.

Nacimiento

Con toda felicidad ha dado a luz una hermosa niña la condesa de Santa Ana de las Torres.

Restablecido

Consignamos con mucho gusto que la duquesa de Hijar está restablecida de la enfermedad que ha sufrido.

Durante su dolencia se han puesto de manifiesto las simpatías que disfruta en la sociedad aristocrática la ilustre dama, que de soltera fué la señorita María del Dulce Nombre Fernández de Córdoba y Pérez de Barradas.

Enfermos

Se hallan delicados de salud la marquesa viuda de Portago, la condesa de Vista Alegre de San Antonio, la señora viuda de don Lorenzo Alvarez Capra y el señor don Manuel Gómez de la Lama.

Deseamos el restablecimiento de los pacientes.

El Abate FARIA

Unión Española de Explosivos
AVISO A LOS SEÑORES ACCIONISTAS

Se pone en conocimiento de los señores accionistas de esta Sociedad, que desde el día 15 del mes de diciembre próximo, se distribuirá un dividendo a cuenta de los beneficios del ejercicio 1921 contra cupón número 52.

La cuantía de este dividendo se ha fijado en la suma necesaria para que descontando el impuesto de utilidades a cargo del accionista, perciba éste 10 pesetas netas por acción.

Los cupones se presentarán acompañados de factura por duplicado, y se pagarán a partir del referido día 15:

En Bilbao, en el domicilio social, Gran Vía, 1.

En Madrid, en las oficinas de la sucursal, Villanueva, 11, de nueve y media a doce y media de la mañana; y

En Oviedo, en las oficinas de la Sociedad General de Industria y Comercio.

Bilbao, 30 de noviembre de 1921.—*Unión Española de Explosivos.* El presidente del Consejo de Administración, *A. Thiebaut.*

ALMENDROS
Grandes existencias de plantones injertos en Marcona; variedad la más productiva y resistente a las heladas. Dirigirse, JUAN DEMPERE, GUILLEN DE CASTRO, 40, 1.º—VALENCIA.

CHAMPAN LUMEN BODEGAS GILMANES

AGUAS DE CESTONA
HIGADO, ESTREÑIMIENTOS, ESTOMAGO Y MAREOS. EN FARMACIAS Y DROGUERIAS.

CONTRA LA TIFOIDEA
Filtros verdaderamente eficaces para privar al agua de microorganismos de dicha enfermedad. «EL ANGEL», Esparteros, 3. No equivocarse. Pedid informes oficiales.

LA PIANOLA ELECTRICA DE BARES, TUPIS Y CAFES
"POPPER"
LA VENDEN A PLAZOS LOS DOCKS COMERCIALES, COVARRUBIAS, 21

ELIXIR ESTOMACAL
de Saiz de Carlos (STOMALIX)
Es recetado por los médicos de las cinco partes del mundo porque tonifica, ayuda a las digestiones y abre el apetito, curando las molestias del
ESTÓMAGO É INTESTINOS
el dolor de estómago, la dispepsia, las acedías, vómitos, inapetencia, diarreas en niños y adultos que, á veces, alternan con estreñimiento, dilatación y úlcera del estómago, etc. Es antiséptico.
De venta en las principales farmacias del mundo y en Serrano, 30, MADRID, desde donde se remiten folletos á quien los pida.

ARTE ESPAÑOL
Iglesias mozárabes de los siglos IX-XI, por Gómez Moreno. Estudio social bajo múltiples aspectos del meridiovalismo en los pueblos hispano-cristianos. Presentación de monumentos originalísimos, verdadera revelación del genio español durante siglos trascendentales y misteriosos de su Historia; 151 láminas espléndidas; 220 figuras intercaladas. Dos volúmenes, *30 pesetas.* De venta en la Secretaría de la Junta para ampliación de estudios, ALMAGRO, 26, Madrid, y en las principales librerías.

USTED SE REIRA DEL FRIO
Si compra el calorífero de bolsillo. No pesa ni abulta. No produce mal olor. Calienta pero no quema. Su alimentación cuesta un céntimo por hora. Pídalo hoy mismo, antes de que se agote.
Precio del calorífero con diez carbones, 2,60 pesetas.
CADA PAQUETE CON DIEZ REPUESTOS, 0,60
L. ASIN PALACIOS.--Preciados, 23.--MADRID

Folletón de EL DEBATE 152)

Currito de la Cruz

NOVELA ORIGINAL
de Alejandro Pérez Lugín
ILUSTRACIONES
DE MARTINEZ DE LEON

y brindó a Carmona, como en la tarde aquella; luego se encaró con «don Ismael Almanzor», y otro brindis; después se fué a *Copita*, que estaba en el callejón, y le brindó también; buscó luego al doctor Jiménez Encina, a quien hizo ir a Sevilla a verle en su último toro, y brindis a la Medicina; otro brindis al «señor Cruz», que a poco revienta la ropa y revienta él, y así que hubo unido en estos brindis a todos los que quería, se fué a los medios y aún brindó por el público todo. (Palmas, olés, música y delirio.)

Y al fin se dirigió al toro.

—¡Descansa un poquito, home, que estarás rendío!—le gritó un guasón.

Los primeros pases se aplaudieron; pero en seguida Currito comenzó a dudar y a distanciarse medroso. *Copita* no se lo explicaba. Ni nadie.

—Er toro no tenía ná. ¡Era un cateto en feria con una ló detrá de la oreja!

Sólo Currito supo el sufrimiento de aquel siglo interminable. El quería...; pero tuvo miedo. No miedo del dolor de la dudosa cornada. Miedo de no volver a ver a su hijito y a Rocío, ahora, cuando dentro de unos minutos iba a ser de ellos para siempre, y este temor, sobreponiéndose a silbidos, denuestos, aplausos, amor propio, vanidad, cuanto empuja al torero al peligro, no le dejaba acercarse al toro. Fué como si hubieran abierto un pozo profundo ante él. No podía avanzar un paso. *Copita*, «viendo venir el latifundio», echaba el busto fuera de la barrera, aconsejándole cuando estaba cerca:

—¡Ancójate y vete pa la enfermería!

Los peones le cuadraron el «bicho» con un par de vueltas. Los otros espadas animaron al *Chavalillo*.

Los primeros pases se aplaudieron...

—¡Vamos, Curro, que está güeno!

—¡Aligérale y buena suerte!

Pero el *Chavalillo* se sintió desfallecer; el estoque pesaba tanto que no lo podía levantar; la muleta parecía de plomo; le temblaban las piernas; el toro le miraba fieramente...

No pudo. Convencido de su impotencia, dobló la muleta, bajó dolorosamente la cabeza, se fué a la barrera, vencido, y entregó los trastos a *Gazuza*, diciendo con desconsuelo:

—¡No lo pueo matá!

Y se sentó en el estribo para esconder las lágrimas.

Hubo en el público un momento de estupor. ¿Y para eso tantos brindis? Pero sin saber lo que le ocurría al torero, comprendió que algo le disculpaba. Se rieron, porque allí la bendita risa acompaña e impulsa los movimientos buenos, y le perdonaron. Y cuando algunos pitos exigentes quisieron castigarle la indulgencia, hija del santo optimismo sevillano que tiene una sonrisa comprensiva y benévola para todas las debilidades, y mira sentimentalmente por cristales de bondad para ver sólo el lado favorable de las cosas, hizo prorrumpir a la plaza entera en un generoso aplauso, que acarició dulcemente el corazón del inclusero y arrasó sus ojos en agradecidas lágrimas.

Y se sentó en el estribo para esconder las lágrimas.

¡Cómo le temblaban a la «Muñequilla» las manos cuando empuñó las tijeras!

—¡Me vayas a cortá la cabesa, señita Rosío!—bromeó con ella Currito, ocultando su emoción, al disponerse al sacrificio.

Era en Los Merinales, tres días después de la corrida de adiós y de los banquetes amistosos de despedida, una hermosa mañana otoñal, en que reía todo: el cielo con su limpidez, el aire con su luz, la tierra generosa con su opulencia y los corazones con su alegría.

...hizo prorrumpir a la plaza entera en un generoso aplauso, que acarició dulcemente el corazón del inclusero...

La «Muñequilla» quiso que aquella fiesta familiar se celebrase íntimamente, y sólo estaban los cabales: sus padres, «Almanzor», sor María del Amor Hermoso, Manuela, *Copita* y el *Pintao*, que andaba por allí muy triste, preocupado con el difícil mañana, hasta que Rocío y Currito le dieron un alegrón diciéndole, al tiempo que le mostraban el ganado, esparcido aquí y allá—vacas lecheras, reses de carne, los borregos y lo otro que no puede nombrarse sin pedir perdón—, y una casita blanca, que se veía lejos, casi al final de las tierras con que habían ido acrecentando la finca:

—¿Le gustaría a usté encargarse de eso y viví con su Juaniya, libre de fatigas y peligros, en aqueya casita de ayí bajo?

—¡Ya está acá! ¡No le va a gustá ná esa casita a mi Juaniya! ¡La vía que se va a da ahí viendo er só y er campo! Quearse con Dió, señore.

—¿Aónde va usté?

—A esperá er tren andando hasta que me arcanse, que ya me corre prisa ir a buscarla. ¡Ay! Deme usté un abraso, mataó. Y usté también, comare, con permiso de Curro—dijo el piquero, dejando rodar dos lagrimones tamaños como un castoreño.

—¿No tendrá usté nostalgia de los toros?—le preguntó guasona Rocío.

—¿Eso de la costargia es cosa de comé?—contestó Rosendo—. Pos asín la guisen en la cosina der Rey, que no la quiero. ¡Costargia de los toros, con er cortijo der Cuarto aquí junto y los miuras andando por ahí!... ¡Dolorsita!—gritó llamando a la nena—. Tráigame usté ya mismo unas tijeras mu grandes y córtale usté ar padrino la melena. ¡Señore, qué mataó er mío! ¡Er primé tórero der mundo hasta después de retirao!... Y usté dispense, señó Manué; pero pa mí, onde esté Currito, ¡asín resusite toa la toromaquia!

Ris, ras, las tijeras de la señita Rosío se abrieron y se cerraron y su mano mostró triunfalmente la coleta del *Chavalillo*.

(Continuará.)

BALNEARIO DE SOLARES
(Provincia de Santander)
Temporada oficial: de 15 de junio a 30 de septiembre.
Aguas clorurado-sódicas, bicarbonatado-mixtas, nitrogenadas.—Muy radioactivas.
Gran hotel. Cocina de primer orden. Garages.

AGUA DE SOLARES

DE USO UNIVERSAL COMO AGUA DE MESA.—NEURASTENIA, DISPEPSIA, HIPERCLORHIDRICA Y CATARROS GASTROINTESTINALES

VIDA RELIGIOSA

DIA 1 DE DICIEMBRE.—Jueves.—Santos Lucio, Rogato, Cándido, Ausino, Eloy, Ajérico y Ursicino, Obispos; Casiano, mártir; Natalia, viuda, y el beato Edmundo Campión, de la Compañía de Jesús, y compañeros mártires.

La misa y oficio divino son de la Feria V, con rito simple y color morado.

Adoración Nocturna.—Corazón de Jesús.

Ave María.—Comida a 40 mujeres.

Cuarenta Horas.—En la Buena Dicha.

Corte de María.—De la Almudena, en Santa María; la Blanca, en San Sebastián.

Parroquia de San Ginés.—Continúa la novena a la Milagrosa. A las cinco, exposición de Su Divina Majestad, ejercicios, predicando el señor Pérez, reserva y salve.

Buena Dicha.—(Cuarenta Horas.) — Continúa la novena a Santa Bibiana; a las ocho, exposición de Su Divina Majestad; a las diez, misa mayor; a las cinco, estación, ejercicios, predicando un padre mercedario, novena y reserva.

Góngoras.—Continúa la novena a Santa Bibiana. A las diez, misa solemne con Su Divina Majestad manifiesto; a las cinco, exposición de Su Divina Majestad, ejercicios, predicando el señor Vázquez Camarasa, y solemne reserva.

Venerable Orden Tercera de Servitas (plaza de San Nicolás).—A las seis, ejercicios de la Santa Escuela de Cristo para los hermanos y demás caballeros que deseen asistir, alternando en los sermones los señores Benjamín Arriba y Mariano Alconchel, hermanos de esta Santa Escuela.

NOVENAS DE LA INMACULADA

Parroquia de Santiago y San Juan Bautista.—Por la tarde, a las seis, predicando don Tomás Galindo Romero.

Parroquia de San Jerónimo.—Por la mañana, a las diez, misa solemne; por la tarde, a las cuatro y media, predicando don Celedonio León Herranz.

Parroquia del Buen Suceso.—Por la tarde, a las cinco, predicando el reverendo padre Modesto Barrio.

Parroquia del Salvador y San Nicolás.—Por la tarde, a las seis, predicando don Enrique Vázquez Camarasa.

Parroquia del Pilar.—Por la tarde, a las cuatro y media, predicando don Domingo Blázquez Majarrés.

Parroquia de Santa Cruz.—Por la tarde, a las cinco, predicando don Amadeo Carrillo y Archidona.

Parroquia de San José.—Por la mañana, a las once, misa solemne; por la tarde, a las cinco y media, predicando el reverendo padre García, O. P.

Parroquia de San Martos.—Por la tarde, a las cinco, predicando el señor Lobo.

Parroquia de San Ildefonso.—Por la tarde, a las cinco, predicando el señor Benedicto.

Agustinos Recoletos (Príncipe de Vergara, 85). Por la mañana, a las ocho y media, misa; por la tarde, a las cinco, predicando el reverendo padre Bernardino García de la Concepción.

Corazón de María (Buen Suceso, 18).—Por la tarde, a las cinco, predicando el reverendo padre Juan Echevarría, C. M. F.

Concepcionistas de San José (Sagasti, 25).—Por la tarde, a las cuatro y media, predicando un reverendo padre franciscano.

Concepcionistas del Caballero de Gracia (Blasco de Garay, 65).—Por la tarde, a las cuatro y media.

Consolación.—Por la tarde, a las cinco, predicando un reverendo padre agustino.

El Salvador y San Luis Gonzaga.—Por la tarde, a las seis y media, predicando el reverendo padre Miguel Alarcón.

Franciscanos de San Antonio (Alcalá, 153).—Por la tarde, a las cinco, predicando un reverendo padre franciscano.

Hijas de María Inmaculada (Fuencarral, 118).—Por la tarde, a las cinco y media, predicando el reverendo padre Alberto Risco, S. J.

Jesús.—Por la mañana, a las seis y media, misa, rosario y novena; a las diez, misa solemne con manifiesto; por la tarde, a las cinco y media, predicando el reverendo padre Alfonso María Escalante.

Magdalena (Hortaleza, 114). — Por la tarde, a las cinco, predicando don Enrique Vázquez Camarasa.

Pontificia.—Por la tarde, a las seis.

Perpetuo Socorro.—Por la mañana, a las ocho, misa, rosario y novena; a las diez, misa solemne con manifiesto; por la tarde, a las cinco y media, predicando el reverendo padre Sarabio.

Olivar.—Por la mañana, a las ocho, misa, rosario y novena; a las diez, misa solemne con manifiesto; por la tarde, a las seis, predicando el reverendo padre Gásquez, O. P.

San Pascual.—Por la tarde, a las cuatro y media, predicando el reverendo padre Vidal L. Gómara, O. P.

San Francisco el Grande.—Por la tarde, a las cinco y media, predicando don Diego Tortosa.

San Fermín de los Navarros.—Por la mañana, a las ocho y media, misa de comunión y novena; por la tarde, a las cinco, predicando un reverendo padre franciscano.

San Antonio de los Alemanes.—Por la mañana, a las diez, misa mayor; por la tarde, a las cinco y media, predicando el reverendo padre Francisco Orduña, agustino recoleto.

Sagrado Corazón (Caballero de Gracia, 40).—Por la tarde, a las cuatro y media, predicando el reverendo padre Ruiz Amado, S. J.

HORA SANTA

Parroquias.—El Salvador y San Nicolás: A las once de la mañana, con exposición.—Purísimo Corazón de María: A las seis y media de la tarde.—San Lorenzo: A las siete.

Iglesias.—Buena Dicha: A las cinco de la tarde.—Capuchinos (Conde de Toreno): A las cinco de la tarde, con exposición y sermón.—Comendadoras de Santiago: A las ocho y media de la mañana, con exposición de Su Divina Majestad.—Hospital de San Francisco de Paula: A las cinco de la tarde, predicando el señor Gracia.—Jesús: A las diez, misa cantada; por la tarde, adoración de la imagen.—Perpetuo Socorro: A las cinco y media de la tarde.—Pontificia: A las seis y media de la tarde, predicando el reverendo padre Gamarra.—Reparadoras: A las cinco de la tarde, predicando el reverendo padre José Calasanz.—San Manuel y San Benito: A las cinco de la tarde.

CULTOS DEL PRIMER VIERNES

Parroquia de San Ildefonso.—A las ocho, comunión reparadora; al anochecer, ejercicio del vía-crucis.

Parroquia del Salvador y San Nicolás.—Al toque de oraciones, visita de cruces y explicación de un punto de la Doctrina Cristiana.

Parroquia de San Jerónimo.—Por la tarde, a las cinco, visita de altares.

Parroquia de los Dolores.—A las ocho, misa de comunión para el Apostolado de la Oración; por la tarde, a las cinco, ejercicios de desagravio con manifiesto y sermón.

Parroquia del Corazón de María.—A las ocho, misa de comunión y ejercicios de desagravio al Sagrado Corazón de Jesús.

Calatravas.—A las seis, ejercicios, predicando el señor Causapié.

Cristo de San Ginés.—Al toque de oraciones, ejercicio, predicando el señor Terrero.

Cristo de los Dolores (San Buenaventura, 4) — Por la tarde, a las seis, exposición, vía-crucis y sermón, que predica don Leoniso de Santiago.

Jesús.—A las diez, misa cantada con manifiesto; por la tarde, adoración de la imagen de Nuestro Padre Jesús.

Pontificia.—Por la tarde, a las seis, ejercicio y sermón por el padre Gamarra.

Salesas Reales (Santa Engracia, 14).—A las cuatro y media, exposición, santo rosario, sermón por el padre Rubio, S. J., y reserva.

A. C. N. DE P.

Comunión mensual.—Mañana, a las ocho, en la capilla de Santa Teresa, de la iglesia parroquial de San José, se celebrará la misa de comunión mensual reglamentaria para los propagandistas del Centro de Madrid.

Novedades en los Grandes Almacenes de la Puerta del Sol

En estos Almacenes todo es más barato que en ninguna parte

Véanse algunos precios

Por 52,50 Vestidos de pana inglesa, el corte.
Por 72,50 Vestidos de terciopelo inglés.
Por 125 Vestidos de terciopelo chiffón, lo más rico.
Por 27,85 Vestidos de crespones, seda china, para teatro.
Por 49,50 Vestidos de crepé liberty.
Por 32,85 Vestidos de mesalinas de seda Lyon.
Por 52,50 Vestidos de meteore, seda fantasía.
Por 68,85 Vestidos de rico charmeuse, seda.
Por 50 Felpas de lana para abrigos.
Por 85 Felpas riquísimas de seda para abrigos.
Por 10,95 Rasos anchos para vivos de colcha.
Por 29,90 Combinaciones de seda, confeccionadas, para señora.
Por 17,90 Faldas (bajeras) de seda confeccionadas.
Inmensidad de retales y cabos de piezas de terciopelos y sedas muy baratos.
Por 7,50 Cortes vestidos de lana inglesa.
Por 11,25 Vestidos de hermoso paño.
Por 29,90 Vestidos de rico estambre.
Por 15,75 Cortes de traje de ricos paños para caballero, y
Por 15,70 Cortes de abrigos para señora.

Precioso surtido de todas las novedades en velos flotantes y de forma.
Por 0,95 Velos para el sombrero.
Por 2,25 Velos para la cabeza.
Por 0,75 Fantasías para sombreros.
Por 1,50 Plumas para sombreros.
Por 0,95 Grupos de flores.
Por 4,25 Pieles novedad.
Por 1,75 Guantes para señoras, y por 1,40 para niñas.
Inmenso surtido en encajes fantasía y en los últimos modelos de sombreros para señoras y niñas.
Kimonos-batas (de abrigo) con bordados del Japón, gran moda, por 55 pesetas; confeccionados en todas tallas para señora.
Batas gamuza, colores novedad, por 22.
Batas de franela alpinas, por 9, y por 6,25 de hilo.
Por 8 pesetas vestidos de lana para niños, todas las edades, y abrigos y capitas, por 10,90.
Por 3,95 vestiditos con bordados fantasía para niñas.

Nadie compre sin antes visitar estos grandes Almacenes

PRECIOS FIJOS ENTRADA LIBRE 15, PUERTA DEL SOL, 15 ESQUINA A ALCALA TELEFONO 813 M.

†

XXIV ANIVERSARIO

LA SEÑORA

Doña Vicenta Orduña y Galcano

DE ALONSO

Falleció el día 2 de diciembre de 1897

Y SU ESPOSO

Don Juan Alonso y Alonso

el día 14 de junio de 1899

R. I. P.

Sus hijos y demás familia ruegan a sus amigos se sirvan encomendarles a Dios.

Las misas y el manifiesto de Su Divina Majestad de hoy, día primero, y las misas de mañana 2 en las Religiosas Esclavas (Obelisco), en las iglesias de San Ignacio, oratorio del Espíritu Santo, San Ildefonso y Escuelas Pías de San Antón, así como la que se dice los días 2 y 14 de cada mes, a las nueve, en el Perpetuo Socorro (Redentoristas), serán aplicadas por el eterno descanso de sus almas.

A. 7 (8)

PARA ADELGAZAR EL CELEBRE REMEDIO DELGADOSE PESQUI
No perjudica a la salud. Sin yodo ni derivados del yodo ni thyroidina. Composición nueva. Desaparición de la gordura superflua.
venta en todas las farmacias, al precio de 8 pesetas fresco, y en el laboratorio PESQUI; por correo, 8,50. Alameda, 17, San Sebastián (Guipúzcoa). España.

Imágenes y altares
No dejar de consultar esta casa. Para adquirirlos recomendamos los famosos y acreditados talleres de BAJADA FUENTE DEL MAR, 1.
José Tena VALENCIA

ALMACEN DE CEREALES
Molino triturador de toda clase de semillas
TOLEDO, 125-135-137
PAULINO PEREZ

Delegado provincial
buen productor y organizador, se necesita en Madrid y provincias donde no lo haya, para la colocación a plazos de valores públicos amortizables con premios. Siendo activo y bien relacionado, es negocio de inmediatos resultados.
Grandes comisiones y gratificaciones. Dirigirse a «EL CREDITO GENERAL ESPAÑOL».—BARCELONA

La Tarayina
Curaciones asombrosas, conceptuadas como verdaderos milagros

del boticario de ELDA
cura males del ESTOMAGO, especialmente ULCERA (estado incipiente).
Destierra la hiperclorhidria.
Sin rival en la gastralgia, dispepsia, dilataciones y acideces.
En Madrid: F. Gayoso, Farmacia Arenal, 2, Sres. Pérez Martín y E. Durán, Almacenes

Oficinas de Publicidad Cortés. Valverde, 8, primero.

Agencia LA PRENSA, Carmen, 10

PARA IMPRESOS Y SELLOS CAUCHO Manuel L. Ortega GRABADO Encomienda-20-4º° APARTADO 171 - MADRID

Ovoides, 3,50 saco 40 kilos
San Vicente, 3. Tel. 12-55 J.; Paz, 14; Alberto Aguilera, 47; Jesús y María, 8; Barco, 13. Tel. 12-50 M.; Calatrava, 16; Alcalá, 130. Tel. 185 S. Valencia, 2; Glorieta Quevedo, 3 Tel. 673 J.; Santa Brígida, 32; Embajadores, 57. Fábrica y Almacenes: PEÑUELAS, 10. Teléfono 604 M.—

VICI Nadie compite con VICI Mucho, bueno, barato. Espoz y Mina, número 20, piso primero, y Romanones, 14. VICI VICI

"CONEJOS Y CONEJARES"
Es el título de un libro muy práctico que enseña los medios para obtener ganancias en la cría de conejos.—Trata de la instalación, alimentos, reproducción, destete, descripción de todas las razas de lujo y producto; enfermedades, cómo se evitan y cómo se curan; contabilidad del conejar y otras interesantes materias, desarrolladas con claridad, y según el autor,
Don Ramón J. Crespo
ha tenido ocasión de aprender y comprobar en muchos años de experiencia.
244 páginas.—70 ilustraciones
Acaba de ponerse a la venta la SEGUNDA EDICION, mucho más completa que la primera, que fué premiada con MEDALLA DE ORO por la Real Escuela O. de Avicultura. Precio del ejemplar, OCHO pesetas CINCUENTA céntimos, con franqueo y certificada.—Pedidos, acompañados de su importe por Giro Postal, al autor y a esta dirección:
Ramón J. Crespo.—Avenida Aliados, 186. VALENCIA

LA GENERAL LCM MADRID GRAN FABRICA DE SELLOS DE CAUCHO
Acaba de publicar su nuevo CATALOGO GENERAL COMBINADO para el servicio de los vendedores de sellos de caucho (grabadores, tiendas de objetos de escritorio, librerías, corresponsales, etc.), con el que podrán hacer buenas ventas, por ser el más completo y original en su formato de cuantos se han publicado.
6, Plaza de San Miguel, 6
(Esta Casa no trabaja directamente con el público)

Quiosco de EL DEBATE
CALLE DE ALCALA, FRENTE A LAS CALATRAVAS

†

LA ILUSTRISIMA SEÑORA

D.ª Rosario de Cabarga y González Peyra

VIUDA DE LOPEZ ROBERTS

Falleció el día 26 de noviembre de 1921

Habiendo recibido los Santos Sacramentos y la bendición de Su Santidad.

R. I. P.

Su director espiritual, el reverendo padre Valdecasas (S. J.); sus hijos, don Miguel, doña María, doña Concepción, doña Mercedes y doña Rosario; su hija política, doña Dolores de Chavarri y Romero; sus nietos, sobrinos, sobrinos políticos, primos y demás parientes,

RUEGAN a sus amigos la encomienden a Dios Nuestro Señor y asistir al funeral que en sufragio de su alma se celebrará mañana viernes 2, a las once y media de la mañana, en la iglesia parroquial de Santa Bárbara, por lo que recibirán especial favor; asimismo, y con tan piadoso fin, estará Su Divina Majestad de manifiesto el sábado día 3, en la capilla de las Hermanas Eucarísticas (calle de Belén).

Las misas gregorianas vienen celebrándose en dicha parroquia de Santa Bárbara, a las diez; y en la capilla del Patronato de Enfermos (Santa Engracia, 21) darán principio el día 9 del actual, a las once.

Varios señores Prelados han concedido indulgencias en la forma acostumbrada. (A 7).

Oficinas de Publicidad Cortés.—Valverde, 8, 1.º

SORTEO DE NAVIDAD
De todos los sorteos remite billetes a provincias y extranjero, remitiendo fondos a su administradora, doña Felisa Ortega. MADRID, PLAZA DE SANTA CRUZ, 2.

EL DEBATE
Horas de oficina:
Por la mañana, de 9 a 1.
Por la tarde, de 3 a 7.

Imprenta, Litografía y Papelería. Objetos de escritorio. Timbrados.
M. MARTÍNEZ DE VELASCO
PELIGROS, 3.—TELEFONO 2.513.
TALLERES, PIZARRO, 15.

CENTRO TÉCNICO DE ANUNCIOS PRADO-TELLO PIAMONTE-10 MADRID

RANCHO CASTELLO CONCENTRADO
ALIMENTO PARA AVES DE CORRAL
En sacquitos de cinco kilogramos, para 500 gallinas, pesetas 6,50 (franco de portes ferrocarril).
Pedidos a "Granja Paraíso"
ARENYS DE MAR (BARCELONA)

OFICINA INFORMATIVA DE ENSEÑANZA
MARQUES DE CUBASS
Resuelve gratuitamente las consultas de los maestros

ARCAS PARA CAUDALES CAJAS FUERTES PIDAN CATALOGO A MATIAS GROBER APARTADO 185 BILBAO

¡GUERRA AL FRIO!

Con poco dinero, mucho abrigo...
Remitiendo por Giro Postal, sobre monedero o letra sobre esta plaza el importe de lo que solicite, más pesetas dos para los gastos del paquete postal, remitiremos:

Gabán abrigo forrado a la inglesa, mandando las medidas.	60	ptas.
Idem id. Himalaya, id. id. id.	50	—
Paño lana, varios dibujos; corte traje tres metros	25	—
Torcidos algodón, corte traje siete metros	16	—
Paño abrigo azul y negro Himalaya, un metro (1,50 ancho).	15	—
Mantas venecianas para camas, tres kilos peso, lana pura, todo su tamaño, con dibujo labrado en flores, con colores verde, azul, rosa y encarnado; dimensiones, 2,75 m. largo y 2,25 ancho	58	ptas.
Manta de primera, toda blanca, cenefa azul o encarnada; las mismas dimensiones	33	—
Curados blancos una estrella, 75 centímetros ancho; metro	1,80	—
Idem id. dos id., 75 id. id. id.	2	—
Vichis de primera, 70 id. id. id.	1,80	—
Mallorcas primera, 70 id. id. id.	1,25	—
Cutí colchón, 70 id. id. id.	2	—

Mandando una peseta en sellos de correo se remiten muestras a quien las solicite.

CALZADO COSIDO A MANO, CON BUEN MATERIAL

Para caballero

Polaca, brodequí inglés o blucher en blanco, piel natural, para el campo	15	ptas.
En ternera, escaria negra	21	—
En calcuts, color país	23	—

Para señora

Zapato en dóngola negra, forros piel tacón, suela, en corte inglés, blucher, escotado, salón y tira	18	ptas.
En badana metis, tacón palillo.	19	—
En charol negro, tacón Luis XV	24	—
En id. color, id. id. id.	26	—
Polacas botones o brodequí cordones, en dóngola negra, tacón suela	19	—
En ternera escaria negra, tacón suela	20	—

Mandando las medidas se remitirán el mismo día.

Para pedidos, a la Sociedad Cooperativa COMISION Y BANCA.—Apartado núm. 60, Palma de Mallorca.

Solicitamos socios
representantes depositarios exclusivos para la venta en pueblos y capitales de España de calzado, mantas, gabanes lana, tejidos lana y algodón, driles, vichis, mallorcas, cotones y punados blancos y demás artículos que se fabrican en Mallorca.
Inútil solicitar sin acompañar buenas referencias y estar dispuesto a ingresar como socio de la Sociedad, suscribiendo de cinco acciones en adelante, a 50 pesetas cada una, más pesetas 2,50 por acción, en concepto de derecho de ingreso como socio.
La Sociedad Cooperativa COMISION Y BANCA, apartado número 60, Palma de Mallorca, concede a sus socios representantes un crédito del doble del valor de las acciones que suscriban y abona sueldo y comisión.
Número de representaciones en marcha: 200. Sucursal en Zaragoza: Verónica, número 7.

†

XXIV ANIVERSARIO

LA EXCELENTISIMA SEÑORA

Doña María de la Piedad Téllez-Girón

Y FERNANDEZ DE VELASCO

Duquesa de Medina de Ríoseco, condesa de Peñaranda de Bracamonte y de Superunda, marquesa de Bermudo y de Rivas de Jarama, tres veces grande de España de primera clase, dama de su majestad la Reina Regente, etc., etc.

Falleció el día 2 de diciembre de 1897

Habiendo recibido los Santos Sacramentos y la bendición de Su Santidad

R. I. P.

El viudo, hermana política, primos, sobrinos, tíos y demás parientes,

RUEGAN a sus amigos y almas piadosas la encomienden a Dios Nuestro Señor.

Todas las misas que se celebren mañana 2 del corriente en las parroquias de San Jerónimo, San Martín y en las iglesias del Sagrado Corazón y San Francisco de Borja, San Pascual, Perpetuo Socorro, Caballero de Gracia, capilla del Santo Cristo de la Salud (calle de Ayala, 6), del Salvador y San Luis Gonzaga (calle de Zorrilla, 1), y en la iglesia de las Esclavas, de esta corte; el mismo día, en Segovia, en el convento de San Gabriel y en el de padres Carmelitas; en Avila, en la iglesia de la Santa, en las Reparadoras y en la capilla del Santo Cristo, de la parroquia de San Juan; en Peñaranda de Bracamonte, en el convento de Carmelitas Descalzas, y en Villalpando, en la capilla de la dehesa Encinal, serán aplicadas por el alma de dicha excelentísima señora, y la exposición del Santísimo Sacramento en la iglesia de las Esclavas (Martínez Campos, 6), en esta corte, y las Reparadoras, de Avila.

Hay concedidas las indulgencias de costumbre.

VINOS Y COÑAC
Casa fundada en el año 1730
PEDRO DOMECQ
PROPIETARIA de los terrenos del pago de Macharnudo, viñedo el más renombrado de la región.
Dirección: PEDRO DOMECQ Y CIA., Jerez de la Frontera

PARA HOMBRES
Ayer, ventrudo; hoy, enjuto; es que uso la Faja de Justo. CARMEN, 10, corsetería.

TELEFONOS DE EL DEBATE
Redacción 365 M.
Administración 398 M.
Talleres 369 M.

Liquidación de alfombras y tapices
Continúa con gran éxito en los ALMACENES DE ALFOMBRAS DE CARRERA DE SAN JERONIMO, 7 y 9 (frente a Lhardy) la gran liquidación, a precios baratísimos, de todas las existencias de ALFOMBRAS, TAPICES DE NUDO HECHOS A MANO y una espléndida colección de TAPICES LEGITIMOS, PERSA, SMIRNA, SAJONIA, TURCOS, etc.
Si queréis adquirir una Alfombra o un Tapiz barato, no dejéis de visitar esta importante liquidación.
Se traspasa este grandioso local

Anuncios breves y económicos

AUTOMOVILES

CEDO abono «auto», mañanas, tardes, servicio teatro noches. Precio económico. Pons. Castillo, 5.

ALQUILERES

SE ALQUILA piso alegre, sano, 12 habitaciones, baño, miradores; en planta baja local para taller, industria, garage, con o sin vivienda. Pilar, 67.

COMPRAS

SELLOS españoles, pago los más altos precios, con preferencia de 1850 a 1870. Cruz, 1. Madrid.

DEMANDAS

FALTA chico para recados. Hileras, 6 principal.

ENSEÑANZA

OPOSITORES, estudiantes, padres, profesores. Todas noticias enseñanzas, anuncios, marcha oposiciones, publicación detallada convocatorias todas, sin excepción. Para enterarse leer única publicación trisemanal, «La Enseñanza». Consultas gratuitas enseñanzas, oposiciones, por-

HUESPEDES

SE ALQUILAN hermosas habitaciones para caballero. Buenas vistas, con. Malasaña, 39, piso tercero izquierda, caquiza a San Bernardo.

PRESTAMOS

DINERO rápido por hipotecas, resguardos, automóviles y demás garantías. Colocación de capitales para obtener grandes rentas, sin ninguna exposición. Centro Financiero. San Bartolomé, 4, principal Teléfono 36-71.

VENTAS

INSTALACION hidroterápica. Se vende completa, baratísima; útil para balneario. Razón: Eloy Gonzalo, 6. Arroniz.

ALMONEDA. Comedores, alcobas, sillerías, despachos, muchos muebles sueltos, camas con somier, 40 pesetas; cajoneras, 50; matrimonio, 65; colchones, 17,50; cameros, 25; matrimonio, 37,50; mesas comedor, despacho, 22,50; armarios luna, 180; roperos, 110; sillas, 6,50; mesillas, 18,50; camas doradas, máquinas Singer modernas, comedor caoba, completo, 8.000, en 3.500; percheros, 22,50; espejos grandes. Saldo mantas lana, 12,50; paraguas, 6,50; tela blanca, 1,50 metro; alfombras nudos, 750; muchos objetos. Almacenes: Estrella, 10. Luna, 23. Matesanz, venir. Número de nuestra gratuito, pídase Ruiz, 23. Madrid.

A LOS DIABETICOS y personas débiles les está recomendado el pan de Gluten y de Viena que fabrica Viena Repostería Capellanes. Martín de los Heros, 23 y 35; Arenal, 30; Génova, 25; Preciados, 19; Alarcón, 11; Marqués de Urquijo, 19; Toledo, 66, y San Bernardo, 53.

VARIOS

PARA IMAGENES Y ALTARES, recomendamos a Vicente Tena, escultor. Valencia. Teléfono 610.

AVICULTORES: Visitad nuestra Granja y salas incubación. Catálogos ilustrados gratis. Granja Melina. Nápoles, 99. Barcelona.

BOLSA DEL TRABAJO

SOMBRERERA económica, se ofrece a domicilio. Belén, 10, cuarto, derecha.

OFRECESE buena modista a domicilio. Oliver, 45, principal.

ENRIQUETA, modista económica, a domicilio. Reyes Murillo, 151, bajo.