



MINISTERIO DE TRABAJO, COMERCIO E INDUSTRIA

Dirección General del Instituto Geográfico y Estadístico

BOLETÍN

DE LA

Estadística Municipal de Cuenca

2074

MES DE MARZO DE 1922



CUENCA
IMP. VIUDA DE C. LEÓN
1922

MINISTERIO DE TRABAJO, COMERCIO E INDUSTRIA

Director General del Instituto Geográfico y Estadístico

BOLETIN

V. P. A.

Estadísticas Municipales de Cuenca

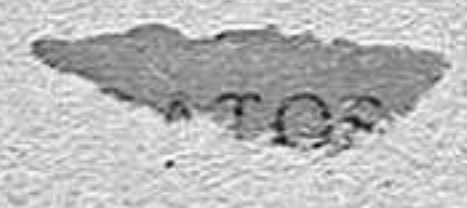
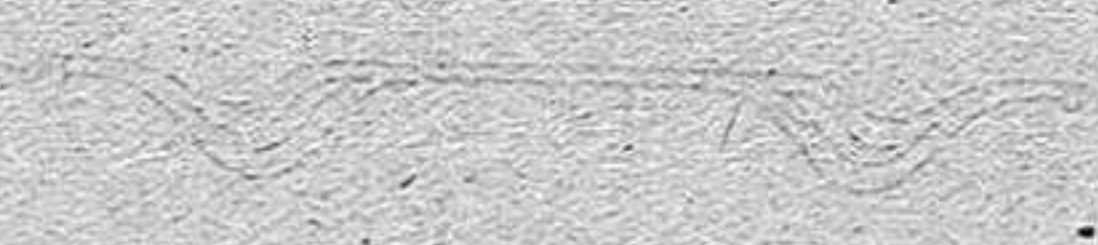

IMPRESION EN EL INSTITUTO GEOGRAFICO Y ESTADISTICO

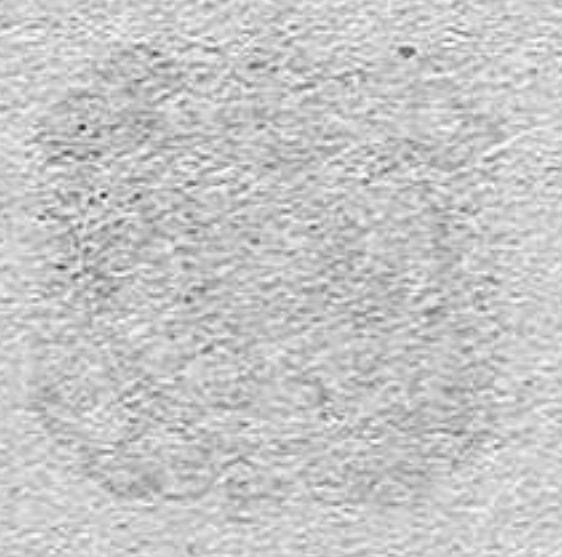

CUENCA

IMPRESION EN EL INSTITUTO GEOGRAFICO Y ESTADISTICO

1933



Boletín de la Estadística municipal DE CUENCA

AÑO 1922

MES DE MARZO

ESTADÍSTICA de movimiento natural de la población

POBLACIÓN CALCULADA

12.905

Cifras absolutas de hechos...	Por 1.000 habitantes...	Capital		Capital	Capital
		Nacidos	Fallecidos		
Nacimientos	44	Varones	28	Varones	20
Defunciones	27	Hembras	21	Hembras	7
Matrimonios	4	Total	44	Total	27
Abortos	1	Legítimos	40	Menores de un año	5
		Ilegítimos	4	Menores de 5 años	7
		Expositos	4	De 5 y más años	20
		Total	44	Total	27
Natalidad	3'41	Nacidos muertos	1	En establecimientos benéficos	Menores de 5 años: 1
Mortalidad	2'09	Muertos al nacer	3	De 5 y más años	3
Nupcialidad	0'31	Muertos (antes de las 24 horas)	1	Total	4
Mortinatalidad	0'08	Total	1	En establecimientos penitenciarios	

NACIMIENTOS

ALUMBRAMIENTOS	NACIDOS VIVOS										NACIDOS MUERTOS, MUERTOS AL NACER O ANTES DE LAS 24 PRIMERAS HORAS DE VIDA								
	Sencillos	Dobles	Triples o más	Legítimos		Ilegítimos		Expósitos		TOTAL		Legítimos		Ilegítimos		Expósitos		TOTAL	
				Var.	Hem.	Var.	Hem.	Var.	Hem.	Var.	Hem.	Total general	Var.	Hem.	Var.	Hem.	Var.	Hem.	Total general
45			20	20			3	1	23	21	44	1					1	1	

MATRIMONIOS

Total de matrimonios	Soltero y soltera	Soltero y viuda	Viudo y soltera	Viudo y viuda	CONTRAYENTES VARONES DE EDAD DE					CONTRAYENTES HEMBRAS DE EDAD DE					MATRIMONIOS ENTRE		Número de hijos legítimos						
					Menores de 20 años		20 a 25		26 a 30		31 a 35		36 a 40		41 a 50			51 a 60		Más de 60 años		Tío y sobrina o sobrino y tía	Primos hermanos
					No consta	Más de 60 años	No consta	Más de 60 años	No consta	Más de 60 años	No consta	Más de 60 años	No consta	Más de 60 años									
4	4				1	3						4											

DEFUNCIONES

TOTAL DE DEFUNCIONES	VARONES				HEMBRAS				FALLECIDOS menores de 5 años				FALLECIDOS EN ESTABLECIMIENTOS BENEFICOS							
	V.	H.	Solteros	Casados	Viudos	No const.	Solteras	Casadas	Viudas	No const.	En Hospitales y Casas de Salud		En otros Establecimientos benéficos							
											Legítimos	Ilegítimos	Menores de 5 años		De 5 años en adelante		Menores de 5 años		De 5 años en adelante	
	V.	H.	V.	H.	V.	H.	V.	H.	V.	H.	V.	H.	V.	H.	V.	H.				
27	20	7	11	4	5	3		4		5	2					1		2	1	

Defunciones clasificadas por la profesión y la edad de los fallecidos

EDADES

PROFESIONES	Menores de 10 años		De 10 a 14 años		De 15 a 19 años		De 20 a 29 años		De 30 a 39 años		De 40 a 49 años		De 50 a 59 años		De 60 y de más		No consta		TOTAL		
	Varones	Hembras	Varones	Hembras	Varones	Hembras	Varones	Hembras	Varones	Hembras	Varones	Hembras	Varones	Hembras	Varones	Hembras	Varones	Hembras	Varones	Hembras	
	I Explotación del suelo...																				
II Extracción de materias minerales.....																					
III Industria.....																					
IV Transportes.....																2					2
V Comercio.....																					
VI Fuerza pública.....																					
VII Administración pública.....													1		2						3
VIII Profesiones liberales.....																					
IX Personas que viven principalmente de sus rentas.....																1					2
X Trabajo doméstico.....												1									4
XI Designaciones generales sin indicación de una profesión determinada.....						2										1					4
XI Improductivos. Profesión desconocida.....	6	2														3	1				9
TOTALES.....	6	2				2						1	1	2	9	4				20	7

SUICIDIOS

NINGUNO

Defunciones, por Distritos municipales, registradas en el mes de marzo y coeficientes de mortalidad por infecto-contagiosas y en general, sobre la base de población del Censo de 1910.

DISTRITOS MUNICIPALES en que está dividida la capital	CENSO DE POBLACIÓN DE 1910			TOTAL DE FALLECIDOS				COEFICIENTE DE MORTALIDAD POR 1.000 HABITANTES			
	POBLACIÓN DE HECHO			POR INFECTO-CONTAGIOSA		EN GENERAL		POR INFECTO-CONTAGIOSAS		EN GENERAL	
	Var.	Hem.	Total	Var.	Hem.	Var.	Hem.	Var.	Hem.	Var.	Hem.
Ayuntamiento.....	1.259	1.320	2.579	2	1	1	2	2	0,76	0,79	1,52
Instituto.....	1.415	1.532	2.947	2	2	6	3	2	2,24	1,96	
Hospital.....	1.320	1.517	2.837	1	2	3	2	0,76	2,27		
Diputación.....	1.579	1.779	3.358	2	1	10	2	1,27	0,56	6,33	1,12
Totales.....	5.573	6.148	11.721	3	2	20	7	0,54	0,33	3,59	1,14

Natalidad, nupcialidad y mortalidad de este mes comparada con la de igual mes del año anterior

NÚMERO DE NACIMIENTOS				NÚMERO DE MATRIMONIOS				NÚMERO DE DEFUNCIONES			
Mes Marzo		DIFERENCIAS		Mes Marzo		DIFERENCIAS		Mes Marzo		DIFERENCIAS	
De 1921	De 1922	Absoluta	Relativa por 1.000 habitantes	De 1921	De 1922	Absoluta	Relativa por 1.000 habitantes	De 1921	De 1922	Absoluta	Relativa por 1.000 habitantes
45	44	-1	-0'09	10	4	-6	-0,51	30	27	-3	-0,26

OBSERVACIONES METEOROLÓGICAS

DÍAS	Presión atmosférica media a 0 grados.	Temperatura a la sombra			Humedad relativa media en centésima	VIENTO			Lluvia o nieve en milímetros	OBSERVACIONES Especiales.
		Máxima	Mínima	Media		DIRECCION		Recorrido en kilómetros.		
						8 horas	18 horas			
1	689,1	12,8	0,8	6,0	72	SE	O	236,4		
2	692,3	12,0	-5,0	3,5	63	NE	O	251,6	inap.	
3	692,3	15,4	-6,0	4,7	67	NE	NO	214,8		
4	689,5	16,8	-4,0	6,4	44	NE	NO	46,5		
5	689,4	18,0	-4,2	6,9	47	NE	S	94,6		
6	685,6	18,2	-4,4	6,9	61	NE	S	84,6		
7	684,7	12,0	2,0	7,0	61	SO	O	114,0		
8	684,6	10,0	2,4	6,2	63	S	SO	227,4		
9	678,5	8,2	3,0	5,6	84	S	SO	341,6	1,4	
10	678,6	5,4	-2,0	1,7	92	NE	NE	117,7	4,4	
11	679,8	10,0	-4,2	2,9	71	NE	E	148,9	3,6	
12	678,4	7,4	0,0	3,7	89	NE	E	128,2	8,6	
13	680,4	9,0	0,2	4,6	86	O	NE	104,8	10,0	
14	683,1	11,4	0,0	5,7	77	NE	S	121,6	0,8	
15	682,7	10,4	1,0	5,7	89	N	S	47,2		
16	683,5	11,0	3,8	7,4	79	O	O	261,7	1,2	
17	683,6	13,6	1,2	7,4	77	NE	SE	98,9		
18	680,1	11,6	2,4	7,0	90	E	S	271,4		
19	675,9	11,4	4,8	8,1	84	SE	O	184,6	7,4	
20	675,6	12,6	3,6	8,1	78	SE	S	192,8	1,2	
21	667,8	7,4	-4,2	5,8	92	SE	N	310,9	1,3	
22	665,8	4,0	-1,2	1,4	70	SO	NO	386,5	9,4	
23	673,4	2,0	-2,8	0,4	94	O	O	391,2		
24	679,1	3,8	-2,0	0,9	87	O	N	306,4	2,0	
25	676,9	8,0	-0,8	3,6	92	S	SO	370,8	0,6	
26	673,9	8,2	3,2	5,7	84	SO	NO	427,2	5,4	
27	678,1	8,0	-1,2	3,4	70	NO	O	412,6	6,8	
28	679,0	11,0	0,6	5,3	68	O	NO	390,8		
29	680,4	10,2	3,6	6,9	74	NO	NO	386,4		
30	680,3	10,8	1,0	5,9	82	NE	O	126,1		
31	678,9	11,2	2,4	6,8	69	O	O	339,2	2,0	

ESTACION DE CUENCA

Latitud geográfica 40° 4' 39"

Longitud al E. de Madrid 1° 33' 7"

Altitud en metros 935,76

Presión atmosférica a 0 grados			Temperatura a la sombra			Humedad relativa media.	VIENTOS		Lluvia o nieve - Total en milímetros
MAXIMA	MÍNIMA	MEDIA	MÁXIMA	MÍNIMA	MEDIA		Recorrido total en kilómetros.	Velocidad media.	
693,5	665,2	679,3	18,2	-6,0	6,1	76	7147,4	230,6	66,1

BROMATOLOGÍA**Servicios prestados en el matadero.**

CARNES	Vacas	Terneras.	Lanar.	Cerda	Cabrio.
	Reses sacrificadas en el Matadero.	16	11	615	69

HIGIENE**Análisis de las aguas potables**

Sin datos por no haber Director en el Laboratorio Municipal.

Inspección veterinaria en los mataderos**Reses reconocidas y sacrificadas.**

Bovinas 27; Lanares 615; de cerda 69; cabrías 75
Reses lanares reconocidas e inutilizadas por derrame biliar.

Carnes y vísceras inutilizadas

Niñatos	Número	>
Pulmones.	id.	>
Hígados	id.	>
Carne.	Kilos	>

Inutilización en los mercados, tiendas, etc.

Aves.	Número	>
Embutidos.	Kilos	>
Carne.	Id.	>
Tocino.	Id.	>
Pescados	Id.	>
Bacalao.	Id.	>
Leche.	Litros	>
Frutas.	Kilos	>

DESINFECCIÓN

Total de desinfecciones practicadas.	>
Ropas de todas clases esterilizadas.	>
Desinfecciones practicadas a petición de las Autoridades facultativas o debidas a la iniciativa del Laboratorio.	>

VACUNACIONES DE VIRUELA

Practicadas por Casas de Socorro, vacunación.	>
idem id. id., revacunación	>

Estadística de precios de los principales artículos de consumo.

	Máximo	Mínimo	
	Ptas Cts.	Ptas Cts.	
Pan común de trigo, kilogramo..	0,55	0,50	
Carne de ganado vacuno, id..	4,00	2,80	
Idem de id. lanar, id.	3,50	3,00	
Idem de id. de cerda (fresca), id.	>	>	
Tocino.	3,50	3,00	
Bacalao.	3,50	2,25	
Sardina salada.	1,50	1,00	
Pesca fresca ordinaria.	2,25	2,00	
Arroz.	0,90	0,80	
Garbanzos.	1,60	1,00	
Patatas.	0,50	0,45	
Judías.	1,00	0,80	
Huevos, docena.	2,25	2,00	
Azúcar, kilogramo.	1,70	1,60	
Café, id.	6,00	5,50	
Vino común, litro.	0,40	0,35	
Aceite común, id.	1,80	1,70	
Leche, id.	0,80	0,80	
Combustibles.	Leña, 100 kilogs.	5,00	3,50
	Carbón vegetal, kg.	0,25	0,20
	Idem mineral, id.	>	>
	Cok, id.	>	>
Paja, 100 kilogs.	10'00	9,00	
	Petróleo, litro.	1,60	1,50
Fluido eléctrico (5 bujías al mes).	2,35	2,35	
Alquiler anual de las viviendas.	Para la clase obrera	180,00	170,00
	Para la clase media	720,00	480,00

Estadística de precios de jornales.

CLASES	Máximo	Mínimo	
	Ptas Cts.	Ptas Cts.	
Hombres			
Obreros fabriles e industriales.	8,00	5,00	
Obreros de oficios diversos.	Herreros.	5,00	4,50
	Albañiles.	6,00	4,50
	Carpinteros.	5,00	4,50
	Canteros.	6,00	5,00
	Pintores.	5,00	4,50
	Zapateros.	4,50	4,00
	Sastres.	4,50	4,00
	Otras clases.	>	>
Jornaleros agrícolas (braceros)..	4,50	4,00	
Mujeres			
Obreras de oficios diversos.	Sastras.	>	>
	Costureras y modistas	3'00	2,00
	Otras clases.	>	>
Jornaleras agrícolas.	>	>	
Niños			
Obreros de oficios diversos.	Herreros.	>	>
	Albañiles.	>	>
	Carpinteros.	>	>
	Canteros.	>	>
	Pintores.	>	>
	Zapateros.	>	>
	Sastres.	>	>
	Costureras y modistas	1,00	0,75
Otras clases.	>	>	
Jornaleros agrícolas (braceros)..	3,00	2,50	

CASA DE SOCORRO

Número de Distritos para el servicio médico en que se halla dividida la ciudad. 4
 Número de Casas de Socorro. 1

Servicios prestados durante el mes.

Enfermos asistidos a domicilio. 15
 Em en consulta general. 173
 Accidentes socorridos. 18
 Partos asistidos. 1
 Vacunaciones. 2
 Revacunaciones. »
 Reconocimientos de enajenados. »
 Número de cadáveres. »
 Asistencia a incendios. »

Asistencia domiciliaria

Servicios prestados por los Médicos del Distrito
 Distritos médicos. 4
 Número de familias empadronadas. 577
 Enfermos asistidos. 60
 Curados. 45
 Fallecidos. 2
 Altas por varios conceptos. 46
 Consultas »

Servicios prestados por los practicantes del distrito
 Distritos médicos. »
 Enfermos asistidos. »
 Altas por varios conceptos. »

Recetas despachadas

Asistencia domiciliaria. »

CASAS DE MATERNIDAD

SECCION DE TOCOLOGIA

EMBARAZADAS	ESTADO CIVIL						EDAD						
	SOLTERAS		CASADAS		VIUDAS		Total.	Menores de 20 años	De 20 a 30 años	De 30 a 40 años	De 40 a 50 años	De más de 50 años	Total
	Primi-paras	Multi-paras	Primi-paras	Multi-paras	Primi-paras	Multi-paras							
Existencia del mes anterior.	3	»	»	»	»	»	»	3	»	»	»	»	3
Desahucadas.	2	1	»	»	»	»	»	3	»	»	»	»	3
TOTAL.	5	1	»	»	»	»	6	6	»	»	»	»	6
Partos.	2	1	»	»	»	»	»	3	»	»	»	»	3
Muertas a consecuencia del parto.	»	»	»	»	»	»	»	»	»	»	»	»	»
Quedan a fin de mes.	3	»	»	»	»	»	3	3	»	»	»	»	3

NÚM. DE PARTOS		NACIDOS VIVOS		NACIDOS MUERTOS		TOTAL NACIDOS	
Varones	Hembras	Varones	Hembras	Varones	Hembras	Varones	Hembras
3	»	2	1	»	»	2	1

SECCION DE GINECOLOGIA

Número de enfermas asistidas. 3

HOSPITAL DE SANTIAGO

ENFERMEDADES	Existencia en 28 de febrero 1922		Entrados.		TOTAL		SALIDAS						Quedan en tratamiento	
	Var.	Hem.	Var.	Hem.	Var.	Hem.	Por curación.		Por muerte.		Por otras causas		Var.	Hem.
							Var.	Hem.	Var.	Hem.	Var.	Hem.		
Médicas.	»	1	»	»	»	1	»	»	»	»	»	»	»	1
	5	3	4	3	9	6	1	1	1	»	»	»	7	5
Quirúrgicas.	1	1	»	»	4	1	3	»	»	»	»	»	1	1
	1	1	»	1	1	2	»	1	»	»	»	»	1	1

Mortalidad por mil 41,67

ASILO U HOSPICIO DE ESTA CAPITAL

MOVIMIENTO DE ACOGIDOS

MOVIMIENTO DE ENFERMERIA

	AN- CIANOS	AN- CIANAS	ADUL- TOS	ADUL- TAS	NIÑOS	NIÑAS	TOTAL		AN- CIANOS	AN- CIANAS	ADUL- TOS	Adul- tas	Ni- ños.	Niñas	TOTAL
	Num. de acogidos en 1.º de mes	54	24	170	131	23	18		420	Existencia en 1.º de mes	5	5	5	8	5
Entrados	4	2	1	»	»	»	7	Entrados	6	4	7	5	4	3	29
<i>Suma.</i>	58	26	171	131	23	18	427	<i>Suma.</i>	11	9	12	13	9	9	63
Bajas { Por defunción	2	1	»	»	»	»	3	Curados	4	6	4	3	3	4	26
{ Por otras causas	»	»	»	2	»	»	2	Muertos	2	1	»	»	»	»	3
<i>Total.</i>	2	1	»	2	»	»	5	<i>Total.</i>	6	7	4	3	5	4	29
Existencia en fin de mes	56	25	171	129	23	18	422	Existencia en fin de mes	5	2	8	10	4	5	34
								Enfermedades comunes	»	»	»	»	»	»	»
								Id. infecciosas y conta- giosas	»	»	»	»	»	»	»
								Mortalidad por 1.000 acogidos	34'48	38,46	0,00	0'00	0'00	0'00	7'03

CASA PROVINCIAL DE EXPOSITOS

		Varones.	Hembras	TOTAL
Existencia en 1.º de mes		12	18	30
Entrada		3	1	4
<i>Suma.</i>		15	19	34
Salidas y bajas	{ Por defunción	1	»	1
	{ Por otras causas	»	»	»
<i>Existencia en fin de mes.</i>		14	19	33
Lactados con nodriza {	Internos	2	2	4
	Externos	12	15	27
Lactados con biberón {	Internos	»	2	2
	Externos	»	»	»
Pallecidos	Hasta 1 año	Internos	1	1
		Externos	»	»
	De 1 a 4 años	Internos	»	»
		Externos	»	»
Mortalidad por 1 000		66,67	00,00	29,41

INSTRUCCION PRIMARIA

NÚMERO DE

ESCUELAS	ESCUE- LAS	ALUMNOS MATRCULADOS				En 31 de Marzo	Asisten- cia media	Profeso- res	Horas semana les de estudio	
		En 28 de febrero	Altas	Sumas	Bajas					
<i>De niños.</i>										
Nacionales {	Graduadas	1	94	2	96	2	94	50	4	36
	Unitarias	2	116	1	117	8	109	52	2	36
De adultos (clases)	6	107	»	107	»	107	35	6	12	
Patronato	1	81	4	85	»	85	67	1	36	
Privadas	1	50	»	50	»	50	40	1	36	
Mixta de Nohales	1	6	»	6	»	6	4	1	36	
<i>De niñas.</i>										
Nacionales {	Graduadas	»	»	»	»	»	»	»	»	»
	Unitarias	4	129	3	132	3	129	84	4	36
	Párvulos	2	103	4	107	»	107	80	2	36
Patronato	2	161	2	163	4	159	120	2	36	
Patronato (párvulos)	2	145	»	145	»	145	105	2	36	
Privadas	1	98	2	100	4	96	70	1	36	
Nhoales (mixta)	1	11	2	13	5	8	6	1	36	

Movimiento de Bibliotecas

BIBLIOTECA PROVINCIAL Y DEL INSTITUTO	
Número de lectores	30
Volúmenes pedidos	30
Teología	5
Jurisprudencia	5
Ciencias y Artes	4
Bellas letras	6
Historia	10
Enciclopedias y periódicos	5

SERVICIO TELEGRÁFICO

Año de 1922		Primer trimestre
DESPACHOS RECIBIDOS		
Particulares.. . . .		4097
Servicio.		269
Oficiales.		1042
Internacionales.		58
<i>Total.</i>		5466
DESPACHOS EXPEDIDOS		
Particulares.		4309
Servicio.		219
Oficiales.		966
Internacionales.		49
<i>Total.</i>		5543

ESTADÍSTICA POSTAL

CORRESPONDENCIA

CLASIFICACION	RECIBIDA		TOTAL	EXPEDIDA		TOTAL		
	De interior	De exterior		Para el exterior	Para el interior			
Correspondencia ordinaria	cartas	Franqueadas.	114	18.675	18.789	19.130	114	19.244
		No franqueadas.	>	>	>	>	>	>
	Tarjetas postales	Simples.	125	504	629	531	125	656
		Con respuesta pagada	>	>	>	>	>	>
	Impresos.	50	27.238	27.288	18.223	50	18.273	
	Papeles de negocios.	>	30	30	40	>	40	
Muestras de comereio.	>	26	26	20	>	20		
Envíos que disfrutan, franquicia	>	7.496	7.496	7.208	>	7.208		
Correspondencia certificada	cartas.	>	704	704	649	>	649	
	Otros objetos	>	603	603	738	>	738	

MOVIMIENTO ECONÓMICO

Alteraciones y cargas de la propiedad inmueble

Durante el mes de marzo no se recibieron los datos oportunamente.

	RUSTICAS	URBANAS
Número de las fincas vendidas.		
Superficie total de las mismas.	> areas.	> Mts. cuadrados.
Importe total de la venta.	>	> pts.
Número de las fincas hipotecadas	>	>
Superficie total de las mismas.	>	> mts. cuadr.
Total cantidad prestada.	>	> Pts.
Id. Id. garantida	>	> Id.
Interés medio de los préstamos.	> Idem 0/0	>

Inspección de calles

Acometidas a la alcantarilla.	14
Blanqueo y pintura de edificios.	35
Colocación de sifones.	>
Demoliciones.	>
Desalojos parciales.	25
Idem totales.	8
Limpieza de pozos negros.	7
Relleno de terrenos.	3
Reparación de calles	57
Idem de retretes.	14
Idem de sumideros.	>

Alumbrado público.

Número de luces.

Alumbrado eléctrico de toda la noche.	450
Alumbrado por petróleo de toda la noche	>

Vehículos matriculados.

Existencia en fin de mes anterior

Automóviles particulares.	
Coches particulares.	41

MOVIMIENTO CARCELARIO

(VARONES)

	En 28 febrero	Altas.	Suma.	Bajas.	En 31 marzo
Número de reclusos fijos.	15	1	16	1	15
Número de reclusos de tránsito rematados.	5	5	10	5	5
Idem id. a disposición de las Autoridades.	65	25	90	23	67
<i>Total.</i>	80	26	86	24	82

RECLUSOS FIJOS

CLASIFICACIÓN	Sentenciados a muerte			Arrestos gubernativos			Arresto mayor			Procesados.				Prisión correccional				
	En	Altas.	Suma.	Bajas	En	Altas.	Suma.	Bajas	En	Altas.	Suma.	Bajas	En	Altas.	Suma.	Bajas	En	
Por estado civil.																		
Solteros.																		
Casados.																		
Viudos.																		
<i>Total.</i>																		
Por edades.																		
De menos de 9 años a 14.																		
De 15 a 17 años.																		
De 18 a 22 id.																		
De 23 a 30 id.																		
De 31 a 40 id.																		
De 41 a 50 id.																		
De 51 a 60 id.																		
De más de 60 años.																		
<i>Total.</i>																		
Por instrucción elemental.																		
Saben leer.																		
Saben leer y escribir.																		
No saben leer.																		
<i>Total.</i>																		
Número de veces que han ingresado en la prisión.																		
Por primera vez.																		
Por segunda id.																		
Por tercera id.																		
Por más de tres veces.																		
<i>Total.</i>																		

NOTA.—No se clasifican en este estado los reclusos de tránsito rematados

MOVIMIENTO CARCELARIO

(HEMBRAS)

	En 28 Febrero	Altas	Sumas	Bajas	En 31 marzo
Número de reclusas fijas.	2	»	3	»	2
Número de reclusas de tránsito rematadas.	»	»	»	»	»
Idem id. a disposición de las Autoridades.	7	1	8	»	8
<i>Total.</i>	10	1	11	»	11

RECLUSAS FIJAS

CLASIFICACION	Sentenciadas a muerte		Arrestos Gubernativos			Arrestos municipales			Procesadas			Prisión correccional			
	En 28 Febrero	Altas.	Sumas.	Bajas.	En	Altas.	Sumas.	Bajas.	En	Altas.	Suma.	Bajas.	En 28 de Febrero	En 31 de Marzo	En 31 de Marzo
Por estado civil.															
Solteras..															
Casadas..															
Viudas..	1		1										1		1
<i>Total.</i>	1		1										1		1
Por edades.															
De menos de 9 a 14 ños.															
De 15 a 17 id..															
De 18 a 22 id..															
De 23 a 30 id..															
De 31 a 40 id..															
De 41 a 50 id..															
De 51 a 60 id..															
De más de 60 años.	1		1												
<i>Total.</i>	1		1												
Por instrucción elemental.															
Saben leer..															
Saben leer y escribir..															
No saben leer..	1		1										1		1
<i>Total.</i>	1		1										1		1
Número de veces que han ingresado en la prisión.															
Por primera vez..	1		1												
Por segunda id..															
Por tercera id..															
Por más de tres veces..															
<i>Total.</i>	1		1												

SERVICIO DE IDENTIFICACION

Número de los reclusos reseñados antropométricamente.	23
Idem de los comprobados (1).	4
Idem de los identificados (2).	»
Idem de los fotografiados.	»

(1) Individuos que han pasado dos o más veces por el Gabinete antropométrico con el mismo nombre.
 (2) Idem id. dando nombres distintos.

Cuenca, 20 de Abril de 1922.—El Jefe de Estadística
 Ricardo Fúster.

REPORT OF THE COMMISSIONER OF THE GENERAL LAND OFFICE
FOR THE YEAR 1887

THE GENERAL LAND OFFICE has the honor to acknowledge the receipt of the report of the Surveyors-General for the year 1887, and to state that the same has been examined and found correct.

STATE	ACRES	VALUATION
Alabama	1,234,567	\$1,234,567
Arizona	2,345,678	\$2,345,678
Arkansas	3,456,789	\$3,456,789
California	4,567,890	\$4,567,890
Colorado	5,678,901	\$5,678,901
Connecticut	6,789,012	\$6,789,012
Delaware	7,890,123	\$7,890,123
District of Columbia	8,901,234	\$8,901,234
Florida	9,012,345	\$9,012,345
Georgia	10,123,456	\$10,123,456
Idaho	11,234,567	\$11,234,567
Illinois	12,345,678	\$12,345,678
Indiana	13,456,789	\$13,456,789
Iowa	14,567,890	\$14,567,890
Kansas	15,678,901	\$15,678,901
Kentucky	16,789,012	\$16,789,012
Louisiana	17,890,123	\$17,890,123
Maine	18,901,234	\$18,901,234
Maryland	19,012,345	\$19,012,345
Massachusetts	20,123,456	\$20,123,456
Michigan	21,234,567	\$21,234,567
Minnesota	22,345,678	\$22,345,678
Mississippi	23,456,789	\$23,456,789
Missouri	24,567,890	\$24,567,890
Montana	25,678,901	\$25,678,901
Nebraska	26,789,012	\$26,789,012
Nevada	27,890,123	\$27,890,123
New Hampshire	28,901,234	\$28,901,234
New Jersey	29,012,345	\$29,012,345
New Mexico	30,123,456	\$30,123,456
New York	31,234,567	\$31,234,567
North Carolina	32,345,678	\$32,345,678
North Dakota	33,456,789	\$33,456,789
Ohio	34,567,890	\$34,567,890
Oklahoma	35,678,901	\$35,678,901
Oregon	36,789,012	\$36,789,012
Pennsylvania	37,890,123	\$37,890,123
Rhode Island	38,901,234	\$38,901,234
South Carolina	39,012,345	\$39,012,345
South Dakota	40,123,456	\$40,123,456
Tennessee	41,234,567	\$41,234,567
Texas	42,345,678	\$42,345,678
Vermont	43,456,789	\$43,456,789
Virginia	44,567,890	\$44,567,890
Washington	45,678,901	\$45,678,901
West Virginia	46,789,012	\$46,789,012
Wisconsin	47,890,123	\$47,890,123
Wyoming	48,901,234	\$48,901,234

THE TOTAL AMOUNT OF LAND REPORTED AS BEING UNDER THE CONTROL OF THE GENERAL LAND OFFICE AT THE END OF THE YEAR 1887 WAS 1,234,567 ACRES, VALUED AT \$1,234,567.