

Rev 233

HERALDO TOLEDANO

AÑO XVIII

Sábado 16 de Febrero de 1929.

NUM. 4.066

Consultorio Clínica Operatoria. ——— RAYOS X

DR. GARCÍA CAPPÀ

CUESTA DE LOS PASCUALES, 8—TOLEDO—TELEFONO 210.

CONSULTA. Enfermedades de la vista, garganta, nariz y oídos, cirugía general a cargo del **DR. GARCIA CAPPÀ**, del Hospital de la Princesa y de la Policlínica del Dr. Cervera.

Martes y Viernes, de once a una y de tres a cinco.

Para enfermos en tratamiento, todos los días, de doce a una, a cargo de los practicantes.

EN MADRID todos los días restantes de dos a cuatro; Santa María, 6, principal.

CAFÉ-BAR TOLEDO

Café exprés y Chocolates.
Gran surtido en fiambres
y mariscos.

ZOCODOVER, 45



CASA DÍAZ

SALCHICHERIA

COMERCIO, 39

CASA DÍAZ

FIAMBRES

: Y MANTEQUERIA :

ZOCODOVER, 46

CASA DÍAZ

SALCHICHERIA
Y CARNECERIA

PASEO DE LA ROSA, 24

CASA DÍAZ

1.ª EN BOCADILLOS



La casa de las MEDIAS = MONTES

BELÉN, 3 (Nombre comercial registrado). TOLEDO

CLASES RECOMENDADAS EN TODOS LOS COLORES

Medias seda Japonesa..... Par	2,00 ptas	Medias hilo clase especial..... Par	1,50 ptas.
» » estilo «Rebeca»	» 3,90	» » clase extra..... »	2,65
» » Chi o Aida..... »	4,50	» » estilo «Rebeca»..... »	3,50
» » marca «Montes»	» 4,95	» » marca «Montes»..... »	4,50
» » talón Piramidal..... »	6,40	» algodón clase corriente..... »	0,75
» » Gran Duquesa..... »	6,00	» » » especial..... »	1,00
» » natural..... »	7,50	» » » fuerte..... »	1,50

—:— LOS RECLAMOS «MONTES» SON POPULARES TODOS LOS DÍAS —:—

BAR ORIENTAL

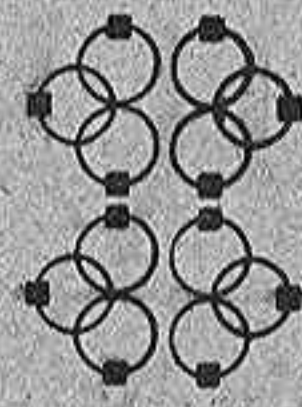

Cafés, licores y aperitivos. =
= Especialidad en vermouth.
=: 3, CALLE NUEVA, 3 =:

Núm. del regalo de la Casa AYUSO: 1.291

Banco de Ahorro y Construcción Sociedad Cooperativa de Crédito.

Sometido a la Inspección directa y permanente
del Estado, según R. O. de 5-8-1926.
Prim, n.º 5.—MADRID

CAPITAL suscrito 73.000.000 ptas.
58.000 ASOCIADOS

Construye casas y compra
fincas rústicas a sus asocia-
dos, con sólo aportar el 25
por 100 de su valor. Treinta
años de plazo para amorti-
zar el capital prestado. =
Cuentas individuales al 6
por 100.

CASAS construidas, 147.
FINCAS rústicas adquiridas, 39.
En tramitación, 26.

Para informaros acudid al
Delegado Provincial
Rafael Aznar Gerner,
Sierpe, 1.—Toledo

Cuchillería y Espadería Eduardo Escobar.

Se afilan y niquelan toda clase
de herramientas domésticas e
industriales, por los procedi-
mientos técnicos que no perju-
dican al temple de las hojas.

PLATERÍA SANTOS TORDERA

Se hacen toda clase de trabajos en
oro, plata y platino a precios muy
económicos. Grandes existencias
en objetos relacionados con el ra-
mo de platería. -:-

ZOCODOVER, 20 TOLEDO
(bajo los soportales).



ANUARIO GENERAL DE ESPAÑA (Baillly-Baillièrre — Riera)

Contiene los datos del Comercio,
Industria y Profesiones de España
y una valiosa Sección Extranjera
con los principa es datos de todos
los países del Globo

LLEVA 54 PRECIOSOS MAPAS EN COLORES

El anuncio en esta obra
es el más eficaz que existe

3 TOMOS sólidamente encuadernados
(Mas de 8,000 páginas)
75 pesetas
Franco de portes en toda España

MÁS DE TRES MILLONES DE DATOS

Anuarios Bailly-Baillièrre y Riera Reunidos, S. A.
Consejo de Ciento, núm. 240-BARCELONA



Cipriano D. Barahona

= MARCA
REGISTRADA

Fábrica de Anisados

= vίνicos y Jarabes. =

TELÉFONO 8

VILLACAÑAS (TOLEDO)

CASA JESÚS ECHEVARRÍA

COMERCIO, 38 TOLEDO

PAÑUELOS PARA LA MANO, PARA SEÑORA, CABALLERO Y NIÑOS -:- PRECIOS BARATÍSIMOS
PAÑUELOS DE SEDA PARA BOLSILLO -:- CORBATAS, CUELLOS Y PUÑOS
MEDIAS, CALCETINES, CAMISETAS, CAMISAS DE PUNTO PARA SEÑORA -:- PRECIOS DE FABRICA

❖ PRECIO FIJO ❖

HERALDO TOLEDANO

PERIÓDICO INDEPENDIENTE

REDACCIÓN Y ADMINISTRACIÓN
SAN JOSÉ, 5, BAJO—TELÉFONO 19

Sábado 16 Febrero de 1929

AÑO XVIII
NÚM. 4.066

ENCUESTA POPULAR

**Cómo se pueden resolver
los problemas toledanos.**

Hoy opinan sobre el tema «Un toledano» y D. Arturo Relanzón.

Sr. Director de

HERALDO TOLEDANO

Ahí le mando estas cuartillas para si, las cree pertinentes, las inserte en tan noble y altruista periódico, que tanto viene trabajando por la pronta fomentación de Industria, que puedan salvar la situación tan agustiosa por que traviesa esta pobre y noble capital.

Yo, un humilde toledano, que vengo leyendo todos sus números y viendo las distintas opiniones que vienen, todas muy fundamentadas, pero muy difíciles de llevar a la práctica por la mucha cuantía de capital que se necesita para ello, y los que aquí disponen de capital no tienen espíritu de aventurarlo para el progreso de tantas industrias como se podían fomentar.

Yo voy a exponer mi idea por si lo pudieran tomar en consideración y poderlo llevar a la práctica, por creer que sería un medio de salvación para Toledo, y una vida próspera en lo sucesivo.

Toledo tiene fama mundial por su rico mazapán y sus finos albaricoques; estas dos industrias, explotadas por todo el orbe, podían dar un rendimiento de muchísima importancia y una vida propia y grande para la clase trabajadora; esto se puede hacer y no con mucho coste, obligando a la implantación de árboles frutales de albaricoques

y almendros, los albaricoques que hoy se crían en Toledo, no los catamos ni los mismos toledanos y si los ansian en todas partes, pues si se cogiere grandes cosechas de ellos, los explotáramos, como explota Valencia sus naranjas, Aranjuez su fresa, Aragón su melocotón; habría grandes fábricas de conservas donde se dedicarían un número muy importante de obreros; la implantación del almendro también daría un resultado muy satisfactorio, por ser el elemento principal para la fabricación del mazapán, que es una industria que está muy poco explotada y los pocos industriales que la explotan, tienen unos rendimientos muy importantes; tras de la almendra viene la remolacha, que también es un factor muy importante para la fabricación del azúcar, que hoy todo lo que cría nuestra ribera lo tienen que llevar a las azucareras, pudiéndolo explotar aquí y quedarían a favor de Toledo sus rendimientos por ser el consumo que se haría de mucha consideración, esto también daría un resultado para la clase trabajadora; con estos dos artículos puestos en explotación, darían mucha vida industrial a Toledo y sería la salvación de crisis tan angustiosa que nos rodea, porque se pondrían varias fábricas para la conserva de los albaricoques y otras muchas para la fabricación de mazapán y se llegaría a conseguir una vida propia

y próspera y sería envidiado Toledo por todo el orbe.

Todos los señores que me han atendido su pensamiento con sus ideales como es el turismo y los objetos de arte, estoy muy conforme con ellos, pero estas industrias que yo propongo, son muy prácticas, muy económicas y de muchos rendimientos, que es a mi juicio lo que nos hace falta.

UN TOLEDANO,

J. M. P.

Toledo 31 Enero de 1929.

*
*
*

Sr. D. Domingo Alonso.

Invitado por Ud. en atento E. L. M. para que dé mi modesta y pobre opinión sobre la crisis económica que atraviesa nuestra Imperia Toledo y remedio para conjurarla, de una manera definitiva, sin que tal estado de penuria vuelva a producirse, voy a contestarle brevemente pero procurando que la concisión sea algo de esencia y extraña para resolver el problema, no sólo de la Ciudad, sino en toda la provincia, que ha menester aumentar su riqueza aprovechando los medios que pródigamente pone a su disposición la naturaleza.

La obsesión de toda mi vida ha sido estudiar la configuración hidrográfica de nuestro país, y cuanto más he meditado sobre esto, cada vez he adquirido más intensamente el convencimiento de que en la gran arteria fluvial que tenemos, o sea en el Tajo y sus afluentes, está la base de nuestro engrandecimiento positivo y cierto.

En Toledo, capital, aprovechando su fuerza para usos industriales, intensificando los aprovechamientos que en la actualidad existen, teniendo en cuenta que el río, que cual

Probad los cafés REY WAMBA

cinta de plata rodea la ciudad, discurre por ella con desniveles de gran importancia, pero rodeado de altitudes que hacen imposible los regadíos a no ser por elevación y ésto en los predios ribereños como ocurre en la actualidad y podrían quizás extenderse algo más, pero de todos modos ésto siempre resultará poco y no resuelve, más que en parte muy insignificante, el problema de aumento de la producción agraria a que el país tiene derecho.

En cambio en la provincia hay zonas de una gran extensión y feracidad que pueden y deben ser regadas con el agua del Tajo o sus afluentes, convirtiendo en vergeles las inmensas llanuras de nuestro País, entre otras las de la región sagreña, la intermedia entre ésta y Talavera, y la de esta última región, con lo que se conseguiría un aumento grande de producción y riqueza que es la base obligada para el bienestar y engrandecimiento de los pueblos.

Cierto que estos anhelos de engrandecimiento y prosperidad no podrían pasar de la categoría de una ilusión hija de la fantasía, si consideramos y tenemos en cuenta las irregularidades del caudal actual de nuestros ríos que, en la época de estiaje, que es cuando más agua se necesita para los cultivos de regadío, apenas si el caudal del Tajo llega a diez metros cúbicos por segundo, y esto, teniendo en cuenta que los embalses de Bolarque adicionan a su caudal tres metros cúbicos, es decir, que sin esta adición, la corriente normal del Tajo en estiaje no excede de siete metros por segundo, y sus afluentes se secan sus cauces completamente los procedentes de la cordillera oretana, porque aunque discurren por lechos de roca no son más que corrientes torrenciales que se secan cuando terminan las lluvias; y los procedentes de la cordillera Carpetana, aunque son mucho más caudalosos que los otros, en periodo de estiaje, no llevan más que corrientes subalveas por sus lechos de arena lavada que alcanza en toda su corriente, de seis a siete metros de terreno silíceo, dejando cauces de desolación y miseria en nuestra provincia.

Esto en cuanto a los meses de julio, agosto, septiembre y octubre, y en los meses restantes, o sea, en los de las lluvias, en muchas ocasiones el cauce del Tajo lleva una corriente

de doscientos metros cúbicos por segundo, inundando, con grave daño de la economía del País, sus feraces vegas y anulando sus desniveles con grave quebranto de las industrias que aprovechan y aprovecharán su fuerza para usos industriales.

Estas desigualdades de corrientes deben corregirse con un plan armónico y de conjunto, regulando el caudal de nuestros ríos, construyendo grandes embalses en la parte alta, para disminuir los daños que causan las grandes avenidas y para no tener que lamentar inundaciones de triste recuerdo, como las de Consuegra y Villacañas; y en estiaje, con una corriente normal del Tajo de cincuenta a sesenta metros cúbicos por segundo, tendríamos asegurado el regadío de sesenta a setenta mil hectáreas de terreno en nuestra provincia, debidamente canalizado, para usos agrarios, con lo que se aumentaría la riqueza de nuestro país en una proporción no soñada, con lo que habría pan y trabajo para todos, cesando, de una vez para siempre, el espectáculo bochornoso de mendigar de los Gobiernos, medios con que el obrero pueda llevar a su casa pan amasado con su sudor con el que alimentar a sus familias, y nuestra querida ciudad vería aumentar su fuerza industrial con un río de corriente regulada y normal, sin estrecheces en la época de estiaje, ni excesos de corriente, perjudiciales en las grandes lluvias, pudiendo competir con ventaja en sus producciones industriales con las poblaciones más adelantadas de Europa, y entonces tendríamos trabajo y bienestar, no sólo para los habitantes que hoy tiene, sino para muchos más, con lo que se aumentaría la densidad de población de esta región española.

Todo esto se conseguirá el día que el Sr. Ministro de Fomento dicte la Real orden creando la Confederación Sindical Hidrográfica del Tajo, estatuyendo la capitalidad de la Confederación en Toledo — como tiene reiteradamente prometido el señor Conde de Guadalhorce —, y debe ser aquí, y no en otra capital de la extensa cuenca del Tajo, porque ocupamos una posición central en la corriente del río y las zonas más feraces y llanas para los aprovechamientos en regadío, con lo cual tenemos que pensar en un gran aumento de población por el personal técnico que toda Confederación ne-

cesita, y el número de brazos que sus grandes obras han menester.

Esto ha sido, como digo al principio, obsesión de toda mi vida; pues el 15 de mayo de 1921, al cerrar como Presidente de la Cámara Oficial Agrícola el concurso de motocultivo que se celebró con gran éxito en la Dehesa de «Calabazas» y en presencia del Ministro de Fomento, de aquel entonces Sr. La Cierva, decía que lo que yo pedía y anhelaba para mi país era gobernantes que, cual Leopoldo II de Bélgica, pudieran vanagloriarse de haber hecho más húmedo el suelo de su patria; posteriormente, en el Congreso de Riegos celebrado en Barcelona, en mayo de 1927, al que tuve el inmerecido honor de asistir en unión del Ingeniero Agrónomo Sr. Bajo, en representación de esta Cámara Agrícola, presenté una Moción que tuve la satisfacción de que fuera aprobada por todos los congresistas pidiendo la formación inmediata y rápidamente de la Confederación Sindical Hidrográfica del Tajo; después, a mi regreso, el Consejo de Fomento y la Cámara Agrícola, tomaron el acuerdo de nombrar para este menester una Comisión gestora de la Confederación, compuesta por los señores Barber, Basarán, Saavedra, Bajo, Sierra, Lozoya y como secretario, mi modesta persona; desde entonces no hemos cesado un sólo momento en gestionar su constitución, y yo, como Secretario, he realizado todos cuantos trabajos me han sido encomendados por mis compañeros y por el Sr. Ministro, malos, como hechos por mí, pero en ellos he puesto toda mi voluntad y entusiasmo; ahora el señor Conde de Guadalhorce, tiene la palabra, y según nos tiene reiteradamente ofrecido, en breve la *Gaceta* convertirá en realidades este anhelo de resurgimiento local y provincial.

Esta es, Sr. Director, mi sincera opinión, y entiendo es el medio más adecuado para resolver la crisis que atravesamos, esto no implica, ni mucho menos, dar de lado los medios propuestos por los demás señores que han contestado aportando a la encuesta por usted abierta, sus ideas, pues no se puede desdeñar ni despreciar que, de la Fábrica de Armas, se puede sacar mucho partido para el fin propuesto, teniendo en cuenta la fama mundial del privilegiado temple de nuestros aceros y que el turismo, debidamente encauzado,

Probad los cafés REY WAMBÁ

puede y debe ser fuente de ingresos, pues nuestra riqueza artística, de tiempos pretéritos, cuando nuestras grandezas imperiales aquí acumuladas son la admiración de propios y extraños, puede y debe ser una fuente de ingresos no despreciable, y nuestras especialidades industriales, como es el mazapán aquí elaborado y que en parte alguna puede elaborarse igual, ni aun parecido, hoy es fuente de riqueza, y aumentando su producción todo cuanto sea posible, dará ingresos nada despreciables, que difundidos entre trabajadores e industriales, traerá pesetas a nuestra querida Toledo, joyel de artes y Patria de hijos hidalgos y laboriosos, amantes de sus tierras pardas castellanas, que sólo anhelan el engrandecimiento de su país.

Con el alma agradezco a usted, señor Director, la deferencia de que me ha hecho objeto solicitando mi modesta opinión, y sabe es suyo afectísimo amigo que estrecha su mano,

ARTURO RELANZÓN.

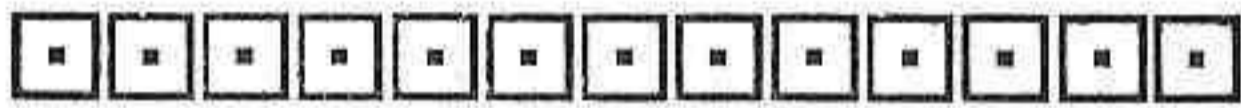

Sentires de un cancionero.

Carnaval.

*A ver Rosales me asomo,
y, de año en año, me temo
que el dios de los bufos, Momo,
se va volviendo más memo.*

*Y todo va desfilando:
Coches, carrozas, bufones...
(Pero el riguroso Bando
no da muchas diversiones).*

*¡Ayl, mañana Dios dirá;
por hoy lo nuevo le hiere,
y el Carnaval morirá...
(Mas la farsa nunca muere).*

*Porque ya es tradicional
vivir a rostro cubierto
y hacer honor a este aserto:
¡Todo el año es Carnavall!*

*Se vive de componendas
y toninadas dañinas...
(Los Pierrots y Colombinas
muestran sus carnes... tolendas.)*

ANGEL DEL AZAR.

Madrid, 10-11-929.

Casa Díaz

Mantequería y Fiambres.
Zocodover, 46.

Profilaxis individual de las enfermedades venéreo- sifilíticas.

(Continuación).

Decíamos el otro día que desde que tiene lugar el contagio hasta que realmente aparece la enfermedad, se llama período de incubación; y hoy digo que una vez aparecido el accidente primitivo o chancro, la enfermedad está exclusivamente localizada al lugar donde radica éste, pero pasado un cierto número de días y por mecanismos que sólo incumben al médico, la enfermedad se generaliza; esto es, que los gérmenes productores que se limitaban a vivir, a puluiar en la herida que hemos llamado chancro, ahora van a invadir todo el organismo, hecho que en el Laboratorio se comprueba por la reacción de Wassermann bastante antes que en Clínica, que se revela por la aparición de otros accidentes que describiremos más adelante. Pues bien, desde que aparece el chancro hasta que aparecen estos otros generalizados, media un plazo que se ha llamado período primario de la sífilis, que puede ser de uno o dos meses, a veces más y a veces no se puede precisar, ora por no advertirse o no aparecer los síntomas múltiples y generalizados a que vengo aludiendo; otras veces dura menos tiempo, y a los veinte o quince días se manifiestan ya los accidentes reveladores de que la enfermedad se ha hecho general, ha invadido todo el organismo y, por lo tanto, se ha hecho más difícil la curación radical, entendiéndose por tal la esterilización completa del organismo, o sea la destrucción completa de todos los gérmenes productores de tan tremenda enfermedad.

Y tarde más o tarde menos, es lo cierto que al fin llega un día en que el enfermo se cubre en su cuerpo y en sus miembros de unas manchas de color rosa-oscuro, más tarde de granos o botones abundantes y generalizados, y a su vez de placas o lesiones abiertas en la boca, nariz, genitales, ano, a veces, aunque menos, entre los dedos de los pies y manos, en los conductos de los oídos y, en general, en todos aquellos sitios de la piel y mucosas sometidos a roces y contactos prolongados.

Sobre esta placa, sobre esta lesión abierta, quiero particularmente que os fijéis, pues es el agente propagador por excelencia, reúne todas las condiciones necesarias para el contagio, es lesión abierta, es múltiple, pues puede radicar en todas las regiones, y muy particularmente en las más delicadas y sucias; la región genito-anal, los pliegues y surcos que rodean a ésta, después la boca, labios, nariz, ojos, etc., etc.; y como si esto fuera poco, son muy ricas en gérmenes productores de la enfermedad, de aquí que sean ellas las responsables de la inmensa mayoría de los contagios; pero aún hay más, al generalizarse estos gérmenes e invadir todo el organismo, son eliminados con las secreciones propias de los órganos donde anidan, y así se eliminan con la leche de las mujeres sifilíticas en crianza con grave peligro del ser que se alimenta de ellas, son eliminados con el licor espermático del hombre sifilítico, con grave peligro para la fecundación y a lo que se deben la mayor parte de los abortos, cuya causa no se ve a primera vista y son eliminados con el contenido de la vejícula de Graal, donde va el óvulo que ha de ser fecundado por el líquido espermático y cuya fecundación constituye el origen de una nueva vida ya herida de muerte desde antes de serlo, y son eliminados por el sudor, orina, saliva, etc., etc., pudiendo luego contaminar a individuos sanos por diversos y complicados mecanismos que no es preciso indicar aquí, y, por último, circulando por la sangre de la mujer embarazada, generalmente infectada por su marido, pueden pasar a través de la placenta al feto en casos de embarazos e infectar a éste ya antes de nacer, lo que da lugar a la enorme mortalidad infantil en determinadas familias que, víctimas de una enfermedad en estado latente, porque en ellas no hay manifestaciones objetivas, aun cuando sí subjetivas y a veces mal interpretadas, no se tratan y transmiten su sífilis a los seres que ellos engendran, ¡triste destino de un ser inocente por negligencia o abandono de sus padres, y aún yo me atrevería a decir por ignorancia de la sociedad!

A este período de lesiones generalizadas, se le ha llamado secundario, y como os he demostrado más arriba, es el más peligroso desde el punto de vista del contagio, pues de

Probad los cafés REY WAMBA

él parten el sinnúmero de nuevos casos que a diario vemos en nuestras clínicas, y así como hemos podido fijar cuándo empieza, no podemos decir lo mismo respecto a cuándo acaba; a veces dura toda la vida, otras veces conduce a la muerte del sujeto en breve plazo, pero si esto no ocurre le sucede otro período llamado terciario, en el que la enfermedad vuelve a localizarse en determinadas regiones, pero no es esto lo que caracteriza el período terciario, sino el carácter de las lesiones que se hacen rebeldes a todo tratamiento, recidiando a menudo y conduciendo cuando radican en tubos o conductos como la tráquea, exófago, etcétera, etc., de una manera lenta y continua hacia una muerte que bien pudo evitarse en su época, pero que ya es completamente imposible por los medios de que disponemos actualmente.

MANUEL DOMÍNGUEZ.

Médico.

(Se continuará).

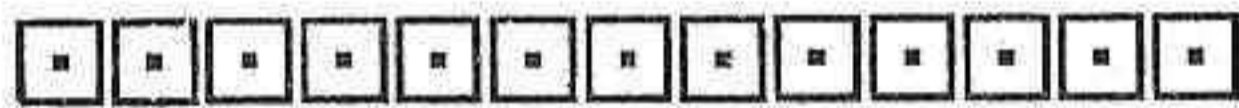

ANTE LA REALIDAD

Se confirman nuestros pesimismo.

A propósito de los rumores que la fantasía popular ha hecho circular estos últimos días sobre la Fábrica Nacional de Armas, hemos procurado informarnos directamente.

Nos hemos dirigido a persona allegada al Sr. Echevarrieta, y de ella hemos tenido respuesta concreta.

De la información recibida son los siguientes párrafos:

«Todo se redujo a que el Sr. Echevarrieta estudió, con algunos técnicos, la posibilidad de que en Toledo se construyesen algunos de los elementos que forman parte de los torpedos. Pero incluso de eso se ha debido desistir, decidiéndose que la construcción completa de los mismos se efectúe en Cádiz.

No puedo enviarle más detalles, por encontrarse el Sr. Echevarrieta en Inglaterra al lado de su hijo, que ha enfermado allí de fiebres tifoideas.»

Esta información procede de Bilbao, como es consiguiente, y aleja

por completo la esperanza de ver aumentados hasta *dos mil los obreros en la Fábrica de Armas.*

Es contraproducente la propagación de infundados rumores, tanto optimistas como pesimistas, pero principalmente los primeros, porque hacen concebir ilusiones que después, al desvanecerlas las realidades producen un deprimente desaliento muy lamentable.

*
* *

Por el contrario de lo que se ha dicho de la inmediata prosperidad de nuestra Fábrica, ha causado baja en ella el Comandante Serichol, inteligentísimo y laborioso Ingeniero, al que se debe el acierto con que se montaron nuevos talleres, como el de espoletas y otros.

Toledo pierde un gran elemento con la marcha del Sr. Serichol. Y se aleja de nosotros como todos los hombres de valía, porque aquí no hay ambiente; es hombre de trabajo, de iniciativas, y aquí no hay campo para espíritus activos y luchadores, que desean demostrar sus aptitudes y desenvolverse más ampliamente.

Sentimos de veras la ausencia del Sr. Serichol, aunque nos satisface que haya sido elevado al cargo de Director del Banco de Pruebas de Eibar, precisamente reconociendo los méritos y la capacidad que le son característicos.

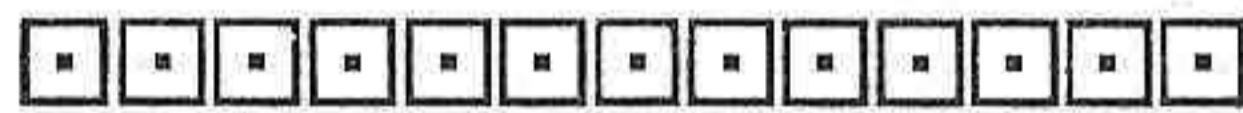

La Medalla del Crédito.

Anverso.

Un modesto labrador, trabajador y honrado, propietario de una pequeña dehesa que labra con un par de mulas, vive y saca adelante a su familia con bastantes apuros económicos y teniendo, en muchas ocasiones, que recurrir al usurero del lugar para que le proporcione una insignificante cantidad—que tiene que devolver duplicada—, y poder con ella hacer frente al pago de la contribución y a los gastos de recolección. Un viaje de estudio y propaganda que realiza el director de un establecimiento de crédito; lo lleva junto al modesto labrador a quien expone las ventajas que para él representaría el efectuar sus operaciones con una En-

tidad sería, dejándose de usureros y prestamistas que no son sino águilas negras que caen sobre su cuerpo para extraerle el sudor y la sangre.... El labrador, con sencilla y llana franqueza, relata las dificultades que tiene que vencer para sacar a la tierra su producto y la difícil situación en que se encuentra, no obstante el sobrehumano esfuerzo que de sol a sol realiza.... ¿Y cómo, pregunta aquél al labrador, no instala usted un motor que lleve a esa vega que tengo ante mí el caudal de agua que precisa para que su rendimiento sea mayor con menor esfuerzo?

—Mire, señor, ataja éste, *mi capacidad económica* es muy reducida, escasamente logro cubrir los gastos con los ingresos y me veo obligado a vender mis productos tan pronto los recolecto, pues no puedo elaborarlos, como yo desearía, por falta de pesetas; no me sobra una.... ¡Ah, si me sobrasen!, si *mi capacidad económica* fuese mayor, entonces....

—Entonces, ¿qué?—pregunta de nuevo el director.

—¡Ah, señor! Entonces instalaría el motor, que comprendo la riqueza que traería a esa vega; construiría una bodega y un molino de aceite y mis productos serían elaborados por mí; pero eso, eso es un sueño....

—Un sueño, ¿por qué? No es usted dueño de esta finca? ¿No es usted hombre honrado y trabajador? Pues con esos antecedentes es suficiente para que tenga usted lo que desea. Acuda usted a su crédito, haga la obra precisa...., y a trabajar.

—¡El crédito?; pero, señor, ¿como voy a poder echar sobre mí *esa carga* si no me lo permite *mi capacidad económica*?...., terminaría las obras y tendría *una carga* más....

La conversación sigue por ese camino, el director convence al modesto labrador, y previas las debidas formalidades—una pequeña hipoteca—concede el crédito necesario para que el sueño de aquel hombre sencillo sea realidad.... Cinco meses después quedaban terminadas las obras, instalado el motor y construido el molino y la bodega, gracias a la unión que formaron el esfuerzo de un hombre todo voluntad con el capital que se mueve a impulsos de los Establecimientos de crédito.... Han pasado varios años, en nada, en el aspecto externo, ha variado su vida aquel laborioso trabajador, que lo sigue siendo de sol a sol.... Ha pa-

Probad los cafés REY WAMBA

gado puntualmente todos los trimestres la cantidad convenida con la Entidad que le concedió el crédito, y ya no pesa *ninguna carga* sobre su finca..... Puede regar la vega, elabora vinos y aceite, y todo ello, gracias al crédito..... Su finca, hoy, se cotiza; es de las más preciadas del lugar, y como sus ingresos exceden de los gastos, tiene un fondo de ahorro del que saldrá, sin duda alguna, una nueva finca. Benditas *cargas* que producen bienestar.

Reverso.

Hijo de ricos labradores, ya fallecidos, heredó de sus padres varias fincas de labor de indudable importancia..... Sus padres las labraban, él las cede en arriendo, y metido en Sociedad busca un puesto en la política..... Sus rentas son bastante crecidas, sus gastos también; nombra un administrador que cada año le rinde cuentas, que él aprueba y da por buenas sin reparo alguno..... Hace excursiones cinegéticas a sus fincas, *con gente bien* y su mayor preocupación la constituye el que haya caza abundante..... Viaja con frecuencia por el extranjero y gasta sin tino..... Pérdidas de importancia en el juego, *entre gente bien*, le obligan a tener que hacerse con dinero... Tiene crédito y a él recurre..... Trata de forzar la máquina y emprende varios negocios para él desconocidos..... Compra un soberbio automóvil y sigue su vida..... Tropieza con dificultades para hacer frente a los créditos que vencen..... No los puede atender con puntualidad y acumula créditos nuevos para satisfacer los viejos..... Meses de holgura, nuevas dificultades y viene la primera hipoteca *forzosa*..... Sus colonos tratan de comprarle las fincas..... El administrador le presenta un saldo en contra..... Nuevas hipotecas, y por fin....., la primera venta..... Su crédito ha decaído, se le exigen demasiadas garantías y una ruina se cierne sobre su cabeza..... Malditas *cargas* que conducen a la miseria.

Moraleja.

El crédito, administrado sabiamente, es caudal de riqueza que arrastra las más pesadas cargas.

El crédito, dilapidado torpemente, es laberinto complicado sin más salida que la ruina.

CARLOS FERNÁNDEZ.

Cárcel de Toledo, 9-2-929.

El Carnaval.

= Todos contra él,
tratan de aniquilarle.

Los enemigos del Carnavalse confabulan para dar al traste con él.

La falta de medios se asocia a las restricciones oficiales que lo desnaturalizan; los impuestos que gravan enormemente los precios de artículos y locales, los innumerables lutos que ha producido el invierno, el fútbol y la atmósfera, toto, todo, contra el Carnaval.

Por esto no podemos decir del Carnaval nada, y esto está en relación con lo que hubo.

En la calle, nada; en la Plaza de Toros, nada; en el Cine Toledo, no faltaron bailables, y en Rojas, las Sociedades de siempre o casi siempre, organizaron bailes de sociedad, de los cuales no tenemos ninguna impresión, pues como no pertenecemos a ellas, no estuvimos presentes y de nada nos enteramos.

Los bailes en la Venta de Madrid, en la de Aires, en la del Cristo, en «Garcilaso», en el Cine Moderno, etcétera, etc., fueron suprimidos, y los de la Plaza, siguiendo el ambiente como hasta aquí, acabarán por suprimirse.

La juventud está futbolística, y las máscaras sin antifaz no son máscaras, y la juventud y las máscaras sin dinero no van a ninguna parte.

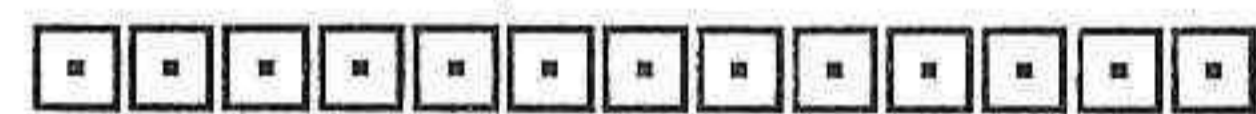

Fundación del Premio MARVÁ

Concursos para 1929 y 1930.

El Patronato de esta Fundación ha tenido que declarar desierto el concurso de 1928. Pero haciendo uso de lo dispuesto en la última parte de la condición 4.^a del Concurso, ha acordado conceder al autor del trabajo que lleva por lema «Buena voluntad para bien de todos», si quiere comunicar su nombre en el plazo de tres meses, la cantidad de 1 000 pesetas, como compensación equitativa de los trabajos de preparación y redacción.

Se reitera el anuncio del Concurso de 1929 para premiar con 4.000 pesetas en metálico el mejor trabajo sobre el lema «Las juris-

dicciones y procedimientos especiales en la aplicación de las leyes sociales. Estudio crítico comparativo de la legislación española.»

Los trabajos para este Concurso se han de presentar antes de las doce del día 30 de Septiembre de 1929.

Al mismo tiempo se anuncia ya el Concurso para el 1930, para premiar con 5.000 pesetas en metálico el mejor trabajo sobre el tema «El emigrante y los seguros sociales».

Los trabajos para este Concurso han de ser presentados antes de las doce de la mañana del día 30 de Septiembre.

Para uno y otro Concurso rigen, además, las siguientes condiciones:

1.^a Las monografías que se presenten al Concurso han de ser originales e inéditas; redactadas en lengua castellana; no podrán exceder del original necesario para formar como máximo un tomo de 300 páginas en 8.^o español, y habrán de estar escritas a máquina o con letra bien legible por una sola cara del papel.

2.^a Cada monografía se encabezará con un lema e irá acompañada de un sobre cerrado y lacrado, en cuyo interior se contendrá el nombre del autor y las señas de su domicilio. Este sobre llevará exteriormente el mismo lema que encabece el trabajo presentado, pero no otra indicación alguna por la que pueda deducirse quién sea el autor de la obra.

3.^a Los trabajos se remitirán al Excmo. Sr. Presidente del Patronato de la Fundación del Premio «MarvÁ» (en el Instituto Nacional de Previsión, Sagasta, 6, Madrid, o en cualquiera de sus Cajas colaboradoras), con la mención «para optar al Premio de 1929 o 1930», según los casos, antes de las doce de la mañana del día en que termina el plazo. Por cada monografía que se presente y no se envíe por correo, se expedirá un recibo con el lema de la misma. Una vez presentado el trabajo, no podrá retirarse sin el consentimiento del Patronato.

4.^a Además del premio en metálico recibirá el autor cien ejemplares de su obra que se imprimirá por cuenta de la Fundación.

El Patronato se reserva la facultad de adjudicar íntegramente el premio a una sola obra, repartir su

Probad los cafés REY WAMBA

importe, igual o desigualmente entre dos o más, o declarar desierto el Concurso. En este último caso, sin embargo, podrá, y como medida excepcional, conceder al autor de alguna memoria o algunas memorias que estime merecedoras de ello, la compensación en metálico que considere equitativa por los trabajos de preparación y redacción, sin que ello implique la obligación de publicarlas, y pudiendo abrir la plica correspondiente para hacer efectivo el acuerdo.

5.ª El Patronato publicará el fallo el día 31 de diciembre del año en Concurso, haciéndose en su caso, la entrega del premio o los premios otorgados el 8 de enero siguiente.

En el mismo acto de la adjudicación se abrirán los sobres que lleven iguales lemas que los trabajos premiados, y se inutilizará, sin abrirlos, los demás.

6.ª Las Obras premiadas quedarán de propiedad de la Fundación. Las que no lo hayan sido se devolverán a quien lo solicite, dentro del primer semestre del año siguiente al Concurso, acompañando el recibo de presentación, al dorso del cual, suscribirá la devolución del trabajo. Cuando no se acompañe dicho recibo, sea la que fuere la causa, el Patronato quedará relevado de la obligación de devolver los trabajos. Tanto en este caso como en el de que no solicite la devolución dentro del dicho primer semestre, el Patronato podrá inutilizar los trabajos no devueltos o conservarlos en su archivo.

Madrid 8 de enero de 1929.—
El Secretario, INOCENCIO JIMÉNEZ.
El Presidente, FELIPE CLEMENTE DE DIEGO.

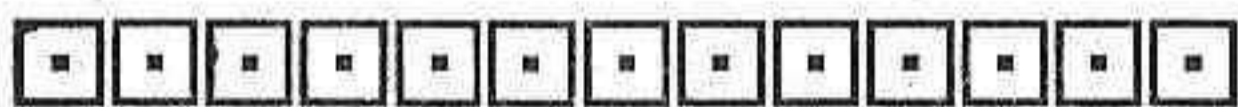

Asociación de Cultura Musical.

El lunes 25, a las seis de la tarde, tendrá lugar el concierto mensual que esta Asociación tiene establecido, en el Teatro de Rojas.

Estará a cargo por Judith Bokor, joven artista de Hungría, violoncellista, y Narciso Figueroa, pianista.

Srta. D.ª Elvira Vera y Sales
Profesora en Partos y Practicante.

Santa Fe, 25. Teléf. 165.

=: T O L E D O :=

TRINOS

Bellezas.

En una linda postal,
a "mis., Rusia contemplé.
¡Se comprende el ideal
del Soviél!

¡Vaya una propagandista!
¡Me declaro comunista!

Y a "mis., Francia también ví.
Digo, a fe,
que es una chica hasta allí...
(Ahora soy de Poincaré.)

Y luego otra señorita
que es otra preciosidad.
¿De qué nacionalidad?
¡Oh!, no importa. Es muy bonita,
y yo soy... ¡cosmopolita!

¡Ah, señor!

Es de veras.

La belleza y el amor
no reconocen fronteras.
Deben ser libres y llanos.
Y todos los ciudadanos,
desde todos los países,
¡somos súbditos rendidos
de los estados unidos
del amor y de las "misses,"!

¡Es un estado muy grato!
Bueno, yo estoy turulato
de ponerme vis a vis
con tanto y tanto retrato
de tanta divina "mis.,"
Y entre emociones tan gratas,
también deben estar ellas
un poquito turulatas
de que las hallen tan bellas.
Porque, ¡cuántas tonterías
no dirán las almas mías!

Pero no cause extrañeza
el que a una belleza así
le haga perder la cabeza
su belleza...

¡Me la hace perder a mí!

JORGE MAYO.



Vida social.

El domingo 24, a las diez de la mañana, celebra Junta general la Sociedad de socorros mutuos «La Protectora».

Los asuntos a tratar son de carácter administrativo.

También celebra Junta general ordinaria la «Mutualidad Obrera de la Casa del Pueblo» el día 17, a las siete de la tarde.

Información burocrática.

Catastro de Rústica.

Personal afecto a esta Oficina.

D. Antonio de los Ríos García,
Ingeniero Jefe.

D. Justino Fernández D. Juan
Fernández Huidobro, D. Mariano
López Vera, D. Guillermo Jaráiz,
D. Antonio Carrasco Azabal, D. Federico Portillo Estévez, D. Antonio María de Bárcena, D. Juan Fernández Uriarte y D. Ramiro Fernández Alvarez, Ayudantes Conservadores.

D. Isidoro Ramos, Delineante.

D. Angel López Gómez, D. Emilio González, D. Felipe Menéndez, D. Osmundo Sanchís, D. Román Lago, D. Hilario Lucio López, don Fermín Calvo Muñoz, D. Rodrigo Martín Olivares, D. José Ruiz, don Daniel Mediavilla, D. Antonio Collilla, D. Jesús de Diego, D. Antonio Llorente Ortega y D. Florentino T. Sánchez, Oficiales Administrativos.

D. Domingo Alvarez, Portero.

Faltan por cubrir la plaza de Ingeniero Conservador y una de Oficial Administrativo.

Catastro de Montes.

Personal.

D. Luis de Yarto Herreros, Ingeniero Jefe.

D. Mariano Puig García, Ayudante de Montes.

DEPORTES

El domingo pasado se celebró en el campo del Polígono un partido de fútbol entre los equipos «Colegio de Huérfanos» y «Racing Club».

El dominio correspondió en mayor parte al Colegio, que no desarrolló el juego de otras veces.

El «Racing» consiguió marcar dos tantos, ambos de penalty, por uno de los Huérfanos, perdonando éstos un castigo semejante en las postrimerías del partido.

El arbitraje, a cargo del Sr. Rojo, fué imparcialísimo, no dejándose en ningún momento llevar por el público, que como siempre estuvo escandaloso, invadiendo el campo numerosas veces, y que a no ser por la guardia civil que se vió precisada a intervenir, no se hubiera podido terminar el partido.

**

Probad los cafés REY WAMBA

El pasado viernes celebró Junta general el «Toledo F. C.», y después de tratar asuntos de suma trascendencia, acordó quedara compuesta la Junta Directiva en la forma siguiente:

Presidente, D. Santiago Muñoz; Vicepresidente, D. Clemente Garijo; Tesorero, D. Jesús Alonso R. Mota; Secretario, D. Hilario Díaz; Vicesecretario, D. Francisco Llorente; Contador, D. Julio Bracamonte; Vocales, D. Alejandro de la Cuerda, D. Rafael Martín, D. Jesús Rodríguez, don Salvador Matey y D. Dionisio Martín.

HIDI.

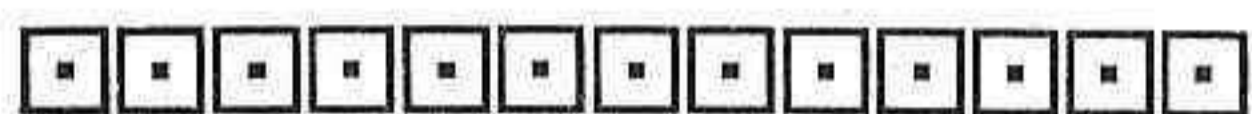

Nuestros regalos.

El número agraciado con el Re-
loj que regala la Casa HURTADO
no ha sido presentado; por tanto,
se sorteará de nuevo con el cupón
que hoy publicamos en la última
plana de las cubiertas.

* * *

El próximo regalo consistirá en
un magnífico JUEGO DE SEIS CA-
CEROLAS, de la

FERRETERÍA de VICENTE MORENO

situada en la calle de Belén, nú-
mero 10.

* * *

El regalo de la Casa AYUSO,
consistente en dos kilos de café, ha
correspondido al número 1.291.

El agraciado puede presentar el
cupón en esta Redacción, para le-
galizarle, y después pasar a la
Casa Ayuso a recoger el regalo.

Sangrías sueltas.

¿La nota más predominante de actua-
lidad?

El Carnaval.....

La crisis económica.....

El futuro empréstito municipal.....

Las cosas exteriores.....

La Fábrica.....

El Turismo.....

La carestía de los artículos de nece-
sidad.....

¡No, señores, nada de eso; la nota cul-
minante y pasional está en el fútbol; es
lo que absorbe totalmente el interés
público!

En cafés, casinos, bares, tabernas, pa-

seos, plazas y calles no se oye otra con-
versación.

Pero conversaciones tan apasionadas
que llegan a constituir un peligro para
los contendientes, que se llegan con gran
facilidad a las manos y a los pies.

Se ha adjudicado ya el derribo de las
casas donde se ha de construir la de
Correos.

En estas obras de demolición se em-
plearán unos diez obreros.

Porque no es corte para más, teniendo
que ir sacando los materiales cuidadosa-
mente porque son la única retribución
para el contratista.

Debe quedar disponible el solar en el
improrrogable plazo de cuatro meses.

Por algo había que empezar.

También se van a comenzar las obras
de la Clínica de urgencia.

Es la fija. Todos los años se resuel-
ven las crisis invernales por sí solas, a
medida que va desapareciendo el in-
vierno.

Se han inaugurado los nuevos servi-
cios de guardias urbanos, constituyendo
un acontecimiento su presencia en las
calles.

Tenían que despejar sus inmediaciones
porque los chicos les rodeaban contem-
plándoles extasiados.

Los chicos y los mayores.

Y hasta algunos concejales.

Están muy presentados los guardias
nuevamente uniformados.

Ahora resulta pésima la estética entre
el uniforme viejo y el nuevo.

Claro, que al hacer trajes nuevos a
todos, había que hacer varios guardias
nuevos para los trajes.

El alcalde de Toledo, Sr. Ledesma, ha
sido nombrado asambleísta por unani-
midad.

Con tan fausto motivo, se le obsequió
con un banquete en el domicilio de la
Unión Patriótica, y al terminar se pro-
nunciaron discursos encomiásticos para
el elegido.

El Sr. Ledesma, al agradecer el acto
de adhesión, pronunció interesantes de-
claraciones y condenó los procedimientos
de la antigua política.

La carencia de espacio nos priva de
reproducirlas.

En la calle de Belén, se abrirá en
breve un nuevo establecimiento de teji-
dos, en el local donde estuvo instalado
el bar «Las muñecas».

Según nuestros informes, la razón so-
cial de la nueva casa será «Tejidos
Montes».

¿Va a ser la calle de Belén o la de
Montes?

Se dice que la Compañía de Jesús so-
licita para sí parte del edificio de Ha-
cienda, recién restaurado.

Parece que el asunto está en período
informativo, por lo cual nos reservamos
de hacer ningún comentario.

Pero por si la noticia fuese cierta, con-
sideramos prudente anticiparla aunque
con toda clase de reservas.

Algunos amigos nos han preguntado
la causa de nuestro silencio respecto a
asuntos nacionales.

La respuesta es categórica; porque
como no tenemos elementos de juicio
exactos para informar, optamos por po-
ner punto en boca.

Y al fin y al cabo, siempre es más
prudente ponérselo nosotros mismos.

El punto en la boca.

Después de apearse de la luna el pro-
yecto de arrendamiento de las sillas en
los paseos públicos, se le ha adjudicado
al actual contratista D. Damián Sánchez
por 400 pesetas anuales.

Porque ha sido el único postor.

Las fantasías..... bajo el pie de las
realidades.

En el baile de los comerciantes dicen
que hubo mucha animación.

Dicen también que, como no hay ban-
da militar, contrataron a la del Hospicio,
que por cierto estuvo muy entonadita y
llenó bien su cometido.

Ha sido elogiada por los turistas la
reforma llevada a cabo en el paseo de
San Cristóbal.

Sacaron muchas fotografías para lle-
varlas a sus respectivos países.....

Se van a poner aceras en varias calles.

Y se va a empedrar de nuevo la de
Núñez de Arce.

Hombre, eso está bien pensado; las
cosas como son.

Probad los cafés REY WAMBÁ

Anuncios gratuitos en favor del público.

MATERIALES DE CONSTRUCCIÓN, usados, vendo barato.

CASA EN CONSTRUCCIÓN, extramuros, se vende.

PIANO DE MESA, se vende muy barato.

HAGO LIMPIEZAS CASAS Y LAVADO ROPAS, precios módicos.

ACCESORIOS de cine, sillas, bancos, aparato e instalación de cabina, se venden.

LOCALES ESPACIOSOS para oficinas o industria, se alquilan.

SE VENDE CASA con cuatro pisos; todos con balcones a calle céntrica.

SE VENDE UNA CASA, más de mil metros cuadrados de superficie, propia para industria.

SE VENDE un espejo de 1,16 metros por 1,64. Razón: Prensa.

SE VENDEN puertas y ventanas procedentes de un derribo.

VENDO carretilla con cántaros vacíos. Zocodover, 46.

SE REGALAN materiales procedentes

del derribo para la Casa de Correos. Se carga en la calle de la Plata. Otros se venden.

REVOCO fachadas muy barato. Dirigirse a Comercio, 39.

CASI NUEVOS se venden 3 cierres metálicos de corredera ¡muy baratos! Razón: Comercio, 39.

VENDO una báscula. Zocodover, 46.

MÁQUINA DE ESCRIBIR, muy barata, se vende en paseo de la Rosa, 24.

PESO DE TIENDA se vende Comercio, 39.

En breve empezarán las obras del nuevo Puente y las de la carretera de circunvalación.

Para colocar la primera piedra en el nuevo edificio de Escuela Normal de Maestras, se prepara un acto de importancia, al que concurrirán personas de alta jerarquía.

El Restaurant «Royalty» ha estado muy concurrido estos días de Carnaval.

Claro que como pierde dinero en esos fantásticos cubiertos de a duro, antes será celebrada con regocijo su ruina.

Tan deseada por algunos *principes del restaurant*.

En breve se empezarán en el Paseo de la Rosa importantes obras de urbanización.

Pavimento, riegos, alcantarillado, agua, cine y teatro.

Sólo le falta asistencia médico-farmacéutica y de parteras.

Sobre todo la de parteras, porque es un barrio de regadío y hay terrenos que dan doble cosecha.

Y ahora con los *abonos* que vende la Casa Díaz, las tierras toman doble potencia y son la mar de fértiles.

El Baneo de Ahorro y Construcción verá pronto liquidadas sus casitas higiénicas y ventiladas.

Con lo que se multiplica esta vecindad.

Esperamos con vivísimo interés el informe del letrado municipal sobre propiedad particular de la Plaza de San Agustín.

Aunque estimamos no sería preciso el

informe, pues basta saber que esa plaza está siendo de usufructo del dominio público hace más de cuarenta años.

¿Qué ha pasado que después de hacer un tendido de cañería para regar el jardín de la Granja no se ha enchufado?

Y el gasto ha resultado estéril.

En los bailes del Cine Toledo no ha habido el menor incidente desagradable.

Son muchos los que estiman que este teatro está rodeándose de prestigio en todos conceptos.

Lástima que los dueños no se decidan a ampliar el escenario y capacitarle para todos los espectáculos.

Porque nuestro coliseo de Rojas quedará para museo de joyas edilicias.

¿Han visto ustedes un partido de fútbol en Toledo?

Aunque se llaman amistosos, suelen acabar enemistados los jugadores y el público.

Y después del partido..... hasta cantares molestos entonan por las calles los partidarios de unos y otros grupos.

No nos podemos explicar este ardor bélico alrededor de una pelota.

Pero dicen las gentes que estos deportes son síntomas de progreso.

¡Adelante con los goles!

Ahora, los que no pertenecemos a ningún bando, tendremos que organizarnos también para no quedar anulados y para ir con el progreso.

Y nuestro lema será: ¡abajo los deportes!

Y entonces enfilarán contra nosotros

todos los futbolistas y no podremos salir a la calle sin hacer testamento.

Claro que la afición en Toledo se debe mayormente a que no hay campo cerrado y se va a presenciar los *encuentros* por aquello de que no cuesta...

Pues el aburrimiento de los primeros días acaba por despertar afición hasta en las muchachas jóvenes, que si no van al fútbol no ven al novio, porque entre el deporte y el *amor* les atrae más el balón.

Y las que no tienen aún novio, si no es en el campo de la *lucha*, no lo encuentran.

Claro que allí pueden elegir mejor, porque hay más esbeltez y desarrollo a la vista.

Casa Díaz

Los fiambres más finos.

Zocodover, 46.

Sección necrológica

Ha fallecido D. Francisco Trigueros, conocidísimo y apreciado obrero carpintero de esta localidad.

El lunes último se verificó el sepelio del cadáver, siendo acompañado por multitud de toledanos de todas las clases sociales.

Nos asociamos al duelo que atribula a la distinguida familia del finado.

TOLEDO

Imp. A. Medina (Suc. de J. Peláez)

Probad los cafés REY WAMBA

Restaurant «ROYALTY»,

BARRIO REY, 1

TELEFONO 50

Nueva y espléndida instalación. — Servicio por cubierto y a la carta. — Paellas de encargo desde una ración en adelante.

SERVICIO A DOMICILIO

Gran Tintorería al vapor de

FÉLIX PASCUAL

ESPECIALIDAD EN EL TEÑIDO A COLORES
LUTOS PERMANENTES Y GARANTIZADOS EN DOCE HORAS
LAVADOS AL SECO

No confundirse: FERIA, 15 (junto a la Catedral)-TOLEDO



González Byass

Los Vinos más predilectos.

El Coñac más preferido.

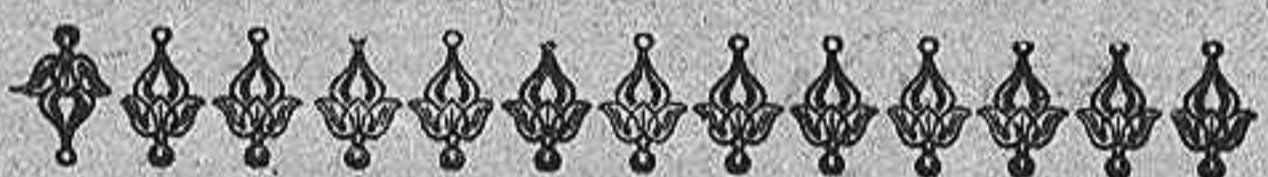

José Alcover Martínez.

Frutas y Pescados
al por mayor. - - -

Martín-Gamero, 25, teléf. 622

TOLEDO

Grandes Almacenes al detall de
Tejidos, Pañería. Confecciones y sedas de todas clases.

Primera casa en Muebles y Camas doradas
y niqueladas. Muebles de junco y médula.

CASA HUERTAS

Comercio, 50, Teléfono 304

TOLEDO

COMIDAS TOLEDANAS EN MADRID

El dueño de la antigua Mezquita, en Zocodover

AGAPITO GARCÍA

ha establecido en Madrid una im-
portante Casa de Comidas para los
toledanos

POSTIGO DE SAN MARTIN, 9
(junto a Preciados)

«HERALDO TOLEDANO»,

—: PERIODICO SEMANAL INDEPENDIENTE :—

Redacción y Administración:

San José, 5.

PRECIOS DE SUSCRIPCIÓN

	Pesetas.
Un mes.....	0,60
Un trimestre.....	1,75
Un semestre.....	3,50
Un año.....	7,00
Número suelto.....	0,15

TODOS LOS PAGOS ANTICIPADOS

PRECIOS DE ANUNCIOS

	Pesetas.
Un hueco de 54 × 60 mm..... (al mes)	5,00
Dos idem id. id.....	7,00
Tres idem id. id.....	10,00
Intercalado en el texto, cada inserción:	
Un hueco de 54 × 60 mm.....	1,50
Gacetillas y reclamos (línea).....	0,15

GUTIÉRREZ

TOLEDO

--- -- FABRICA DE RASILLA Y LADRILLO HUECO --- --
LADRILLO ITALIANO --- FROGA --- BALDOSA --- TEJAS

FABRICA: Paseo de la Rosa, teléfono 557.— **OFICINA:** Alfileritos, 6, teléfono 730

TODO ESTE MATERIAL SE ELABORA POR PROCEDIMIENTOS MODERNOS
HACIÉNDOSE SU COCION EN HORNO HOFFMANN, DE FUEGO CONTINUO

HOTEL IMPERIAL

Calefacción central en todas las habitaciones.
ESPLENDIDO COMEDOR
INTERPRETES Y COCHE A TODOS LOS TRENES

Carlos V, 7 (antes Cuesta del Alcázar).
Teléfono 8.—TOLEDO

A toda persona que remita a la Administración de este periódico una fotografía acompañada del recorte de este anuncio y pesetas 7,40, remitiremos a los ocho días, certificada, franco de portes, una artística ampliación fotográfica de 30 por 50 cm., cuyo valor es triple.

NUEVA FERRETERÍA
de

Vicente Moreno

BELEN, 10.—TOLEDO

Batería de cocina, Quincalla, Herramientas, Clavazón, etc.

Consultorio y Clínica Operatoria **D. Nicolás Peñalver M.-Peralta**
a cargo de

Ex Interno por oposición del Hospital General y Princesa, de Madrid.

GARGANTA, NARIZ Y OIDOS

Electricidad médica, Corrientes farádicas galvánicas y Masaje vibratorio.

Practicante auxiliar: D. Nicolás Peñalver

DEL HOSPITAL PROVINCIAL

Consulta: De 11 a 1 y de 2 a 4. Jardines, 5.—TOLEDO

«PARADOR DE LA ROSA»

= COMPLETAMENTE REFORMADO =

de Isabelo López Barroso

Todo el mobiliario nuevo.

Habitaciones cómodas y perfectamente ventiladas.
Amplios e higiénicos descansaderos para el ganado.

¡¡ NOVIAS !!

Muebles de lujo.

Al contado y a plazos.

Antes de comprar visitar esta fabrica

Jaime García Gamero

Santo Domingo el Real, 4 } Toledo.
y Aljibes, 12, teléfono 478 }

NUESTROS REGALOS

Cupón núm.

para el sorteo de un reloj
miniatura de la

CASA HURTADO

“EL PLATANAR AMBULANTE”

TECINA Plátano enorme, aromático y exquisito.

TECINA Campeón de Europa.

TECINA Sólo en las buenas fruterías, hoteles, restaurants y cabarets.

Venta exclusiva en Toledo:

FELIPE RAMOS

AVISOS:

PASCUALES, 4