DIARIO DE ALMERIA

...queo y timbre concertado — PERIÓDICO INDEPENDIENTE — No se devuelven los originales

...XXIII.—Número 6.324 — Sábado 17 de noviembre de 1934 — Tiendas, 10.-Teléfono 4-5

DEL MOMENTO

...cia la construcción de un Hospital municipal

III

...solamente en Almería, sino ...da España, la idea del Hospi... ...ene todavía reminiscencia me... ...l; es ese temor supersticio... ...la gente ante la idea de ir ...spital. Estos Centros con su ...r y disciplina conservan el ...r conventual, estando des... ...dos a acoger en su seno a un ...limitado de la sociedad, co... ...s el trabajador sin medios de ...a, al pordiosero y al vaga...

...s naciones que marchan a ...eza de la civilización, como ...nia, Inglaterra, etc., el Hos... ...es el sitio adonde van los en... ...s pobres y ricos, es una espe... ...e sanatorio para todas las cla... ...ociales. Esta es la concep... ...moderna del Hospital y la ...debe imponerse por su propia ...e indiscutibles ventajas.

...stro Hospital provincial está ...lado en un edificio viejo y gra... ...a las muchas obras llevadas ...bo, está en condiciones de po... ...ilizarlo, pero a base de des... ...ionarlo; debe desaparecer ...rrotamiento de enfermos en ...grandes salas en las que, por ...ma falta de sitio, los enfer... ...e almacenan y están arbitra... ...nte distribuídos. Es, por todo ...ma necesidad sentida la cons... ...n del Hospital que nos ocu...

...nuestra opinión sólo cabe se... ...aquí algunas orientaciones, ...s puntos de vista generales e ...e en que los procedimientos ...rma de realizar estas orien... ...es deben estar supeditadas ...ramientos técnicos tanto mé... ...como arquitectos especiali... ...en la organización y cons... ...n de hospitales modernos y ...ya colaboración es de espe... ...a solución satisfactoria a es... ...blema.

...grandes progresos científi... ...an transformado la técnica ...laria en los últimos años: ...a de organización y de cons... ...n. Corresponde a la prime... ...distribución de enfermos, es... ...stas de prestigio, suficien... ...sonal médico auxiliar y per... ...subalterno con preparación ...ica y en número bastante, ...que sea posible una asisten... ...vigilancia constante de los ...mos. A la segunda correspon... ...el lugar del emplazamiento; ...teriales de construcción; el ...nstructivo, teniendo en cuen... ...capacidad total y su fácil am... ...n si hiciese falta debido al ...nto de población; la capaci... ...e cada sala, que hoy se tien... ...ue en cada habitación haya ...máximun ocho camas; la dis... ...n de las salas para poder ser ...as constantemente; siste... ...e comunicación, calefacción, ...ón, etc.

...labor a realizar, como se ve, ...a y difícil, pero mucho más ...e la humanidad doliente, que ...sabe lo que se quiere a un ...hasta que no falta, y así no ...os apreciar lo que vale la ...hasta que no se pierde.

Salvador CAÑADAS

Informaciones comentadas

LA ALDEA ESCOLAR PARA LA ESPAÑA NUEVA

La agencia informadora de periódicos llamada «United Press», ha enviado al mismo tiempo a sus abonados españoles dos noticias detallando campaña contra el analfabetismo. Procede una de Varsovia y refiere que hay en Polonia 6 millones de personas que no saben leer ni escribir. El gobierno, confesando allí como en todas partes, la incapacidad, la inutilidad y la ineficacia del Estado, ha apelado al misionaje de los ciudadanos, pidiendo a cada persona, medianamente ilustrada, que se encargue de adiestrar en los rudimentos de la cultura, a un analfabeto. Así, en un año o en dos, podría remediarse la ignorancia que padece una quinta parte de la población polaca, que en más pequeño territorio que España—ciento quince mil kilómetros cuadrados menos—, tiene diez millones de habitantes más.

La otra noticia transmitida por la «United Press» procede de la República Argentina. En los últimos días de octubre se reunió en Buenos Aires una Conferencia nacional contra el analfabetismo, y allí también, como en Varsovia, se han puesto todas las esperanzas de remedio en la acción ciudadana, haciendo un llamamiento a la prensa, instituciones sociales, familias particulares y ciudadanos patriotas para que intensifiquen la campaña contra el analfabetismo. En la Argentina hay, según los últimos censos, ochocientos mil analfabetos en una población de once millones y medio de habitantes. Y también allí, como en Polonia, y como en España, el Estado gasta cada año una respetable suma de millones en universidades, institutos, academias técnicas, escuelas de primeras letras, de reeducación de adultos, de preparación de párvulos, de corrección de anormales... Al menos, todo esto se encuentra instituído, dotado y cifrado en el Presupuesto de Instrucción pública correspondiente. ¿Cómo se explica, entonces, la ineficacia de la acción del Estado?

País nuevo, la Argentina; pais viejo, España, podrían parangonarse en este aspecto, debiendo a causas semejantes y aún iguales, el bajo nivel de su cultura popular. El Estado aparece recio y poderoso y hasta bien organizado, en la capital de la nación, sede de sus centros burocráticos. Luego su fuerza va decreciendo en las capitales provincianas, en las ciudades de segundo orden, hasta desvanecerse en los pueblos, villas, aldeas y caseríos donde la función estatal queda reducida a la acción delegada y al capricho personal de autoridades locales. Entre el burgo español y la colonia argentina no hay apenas diferencia de contextura espiritual. El burgo español está quieto, paralítico, como si en sus moradas humildes, en su vida sin anhelos se hubiera petrificado el siglo XVI. La colonia argentina, con el pomposo nombre de municipalidad, es un trasunto de nuestra aldea. Vá avanzando en la llanura dilatada, conquistando la tierra labrantía, reproduciéndose en nuevas aldeas, cada diez o doce o veinte leguas, pero allí, como en Castilla o Extremadura, Galicia o Andalucía, la casa es mísera y reducida, el agua escasea, y fuera de dar azadonazos en la tierra dura el hombre no sabe que hacer para amenguar su hastío, que es la suprema representación del analfabetismo.

En la aldea argentina como en la española, el Estado o la provincia o el propio municipio, y aún a veces, la misericordia de un donador, puso una escuelita, pero unos niños tienen que recorrer larga distancia desde sus caseríos, y otros, los más, tienen que ayudar a sus padres en el laboreo, en la guarda de ganados, en el ir y venir al mercado distante, en cazar, en recojer leña, en ganar para vivir.

Generalmente, la escuela esta también, como los hogares aldeanos, en un sórdido caserón, sin espacio amplio, sin aire, sin luz, sin calor... Y sin pan. La cantina escolar es el lujo de las grandes ciudades, donde el Estado consume las riquezas que producen la Pampa o las serranías y llanadas españolas. Y la escuelita, como la aldea, pese a la abnegación de los maestros que se hunden en esas simas de la vida hispánida, es triste, melancólica, aburrida... ¿Para qué aprender a leer, a escribir estos niños que bostezan en lugar de reir, que contemplan la vida como un largo camino que hay que recorrer año tras año, sin objeto y sin premio,

Acontecía algo semejante en Méjico, Vasconcelos y otros pedagogos y escritores iniciaron hace años misionajes de enseñanza. Grupos de voluntarios se dirigían a las aldeas, a los caseríos, a las campiñas y las serranías, congregaban los niños y los adultos y les enseñaban a leer y a escribir.

La Argentina ha iniciado una fórmula más eficaz; una fórmula que posiblemente haría disminuir el porcentaje de analfabetismo que en España es considerable, con mayor rapidez y con más seguro ahincamiento en nuestra juventud que las numerosas escuelas que se están creando y albergando en edificios nuevos.

La Argentina ha organizado la aldea escolar. Ya las hay en Neuquén, Catamarca, Jujuy, Tucumán y Territorio de los Andes. Posiblemente, con lo que se ha gastado en Madrid en talar el añoso arbolado de la Moncloa y explanar sus cerros y montículos y trazar amplias avenidas para la Ciudad Universitaria se hubieran podido crear en valles y sierras, cincuenta o sesenta o, acaso, cien aldeas escolares. En Madrid mismo, en lugar de alzar escuelas como palacios, que los niños pobres comparan con los tugurios y zaquizamis en que les hacen vivir sus padres, pudo crearse en la Casa de Campo, sino la aldea escolar, la ciudad escolar, indudablemente de mayor valor pedagógico y de más abundosos frutos para el bien social, que la fastuosa Ciudad Universitaria.

La aldea escolar es un internado también. Un internado para los niños que vinieron al mundo en hogares míseros, alejados de todo centro de cultura y a quienes sus familiares no pueden proporcionar poibilidad ninguna de mejoramiento en el transcurso de sus vidas. Son forzados del nacer, de aquellos que inspiraban a Calderón de la Barca, las décimas del Segismundo.

En la aldea escolar el Estado dá de comer a los niños, que es la primera y suprema pedagogía, y les enseña a leer, escribir y contar. La aldea escolar no tiene la tristeza ni el aburrimiento de la escuelita rural y evita a los niños la desesperanza del retorno cada tarde al hogar mísero, más triste y sombrío que la escuela misma. En la aldea escolar el niño juega y ríe y entretiene sus ocios aprendiendo a labrar la tierra, sin la desgana de trabajo forzado con que lo hacen sus familiares. En la aldea escolar podría forjarse el ciudadano nuevo para la nueva aldea que habrá en España el día en que un gobernante hacedor gaste cinco mil millones en arrastrar nuestras vidas y aldeas miserables y reconstruirlas con casas amplias y huertos y jardines...

Dionisio PEREZ

(Prohibida la reproducción)

NO LO PIENSE MAS...

si necesita muebles, lámparas, loza, cristal, artículos para regalo, etc., etc., visite PARIS - MADRID y los encontrará a precios inmejorables.

General Riego, 3—Almería (5)

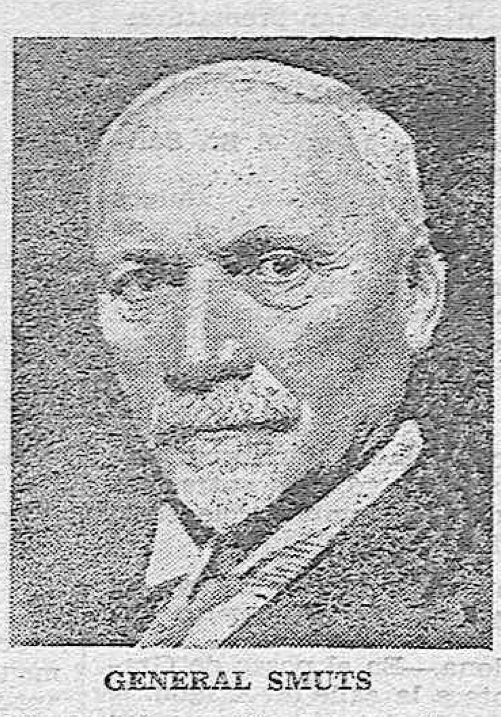

GENERAL SMUTS

El Embajador de Alemania en Londres hizo inopinadamente una visita al general Smuts, ex primer ministro de la Unión Surafricana, antes de su regreso a Johannisburgo, cuya entrevista tendrá derivaciones políticas.

Campaña frutera

VAPORES DESPACHADOS

Terminadas las operaciones de carga, salieron ayer de nuestro puerto los vapores siguientes:

«Silja» con 8.874 barriles, 100 medios y 503 cajas para Londres y con 2.053 barriles y 350 cajas para Boston.

«Hop», para Hull, con 6.949 barriles y 189 cajas.

«Niobe», con 17.655 barriles, 80 medios y 9.424 cajas, para Hamburgo y 247 barriles, 1.020 medios y 813 cajas para Gdynia.

«Tula», para Copenhague, con 7.038 barriles, 69 medios y 71 cajas.

«San Miguel», para Noruega, con 7.505 barriles, 22 medios y 442 cajas.

«A. Mendi», para cabotaje, 57 barriles y 190 cajas.

ORDENES DE EMBARQUE

Se tienen dadas por la Cámara, órdenes de embarque para los siguientes vapores:

«Roi Albert», para Londres; «Nantik», para Hamburgo; «Exeter», para Nueva York y Boston; y «Randi», para Gdynia.

VAPORES EN PUERTO

Anoche quedaron en puerto, dispuestos para la carga, los siguientes vapores:

«Nantik», para Hamburgo», «Tore Jal», para Londres; y «Jonna», para Nueva York y Bostón.

VAPORES ANUNCIADOS

Día 17: «Hesperus», para Finlandia.

Día 17: «Jonge Elisabeth», para Londres.

Día 17: «Almenara», para Dublin y Belfast.

Día 17: «Vantik», para Hamburgo.

Día 17: Un vapor, para Bremen.

Día 17: «Roi Arbert», para Londres.

Día 17: «Exeter», para Nueva York y Boston.

Día 19: «Scandinavia», para Suecia.

Día 19: «Jonna», para New York y Boston.

Día 19: Un vapor, para Bristol y Cardiff.

Día 19 ó 20: «Einar Jarl», para Londres.

Día 19 ó 20: Un vapor para Liverpool.

Día 20: Un vapor, para Southampton y Newcastle.

Día 20 ó 21: «Hafnia», para Hull.

Día 21 ó 22: «Erika», para Londres y Boston.

Día 22: Un vapor, para Hamburgo.

Día 22 ó 23: «Garbrattan», para Glasgow.

Día 22 ó 23: «Kheti», para Liverpool.

Día 23 ó 24: «Southerland», para Londres.

Día 25: «Silverteah», para Nueva York y Boston.

Día 26: «Sevilla», para Noruega.

Día 26: «Minsk», para Copenhague.

Día 27: «Saturnia», para Nueva York.

Día 27: «Buenavista», para puertos de Noruega.

Día 27: «Iberia», para puertos de Suecia.

Día 27: «Masilia», para Gdynia.

Mes de diciembre:

Día 1: «Excambion», para Boston (Estados Unidos).

Día 1 a 3: «Asta», para Nueva York y Boston.

Día 6: «Hispania», para puertos de Suecia.

EXPORTACION POR MERCADOS

Hasta ayer van exportados para los mercados que se indican, los barriles que, a continuacion se expresan:

Mercados	Barriles	Medios	Cajas
Belfast	3.413		
Boston (I.)	24.993	270	523
Boston (E. U.)	5.558	50	
Bremen	118.077	1.286	21.238
Bristol	28.147	30	297
Cabotaje	4.827	559	2.377
Canadá	1.501		
Cardiff	36.609		
Copenhague	37.419	300	249
Dákar	165	490	864
Dublin	1.991		
Finlandia	17.960	46	
Gdynia	1.134	2.122	9.578
Glasgow	138.257	609	498
Hamburgo	303.564	2.025	64 521
Hull	79.074	30	1.163
Londres	384.523	1.474	13.863
Liverpool	226.693	233	2.473
Manchester	28.238		55
Marsella	300		
Newcastle	37.610	175	
New-York	100.044	2.071	
P. Noruega	68.724	22	442
P. Suecia	69.609	3.411	387
Rotterdam			
Stettin	5.102	105	5.787
Southampton	44.710	149	649
Sud América	45.812	341	
Varios	284	450	69.734
TOTAL	1.814.162	16.248	208.703

* * *

En 16 de noviembre del año anterior, iban exportados 1.181.908 barriles, 11.788 medois y 87.863 cajas.

EXISTENCIAS SOBRE MUELLE

Anoche quedaron sobre muelle, dispuestos para la carga, 48.560 barriles, 2.804 medios y 40.321 cajas.

La Casa Montes

Ofrece en la presente temporada sus especias, ajonjolí y Pimentón Extremeño, de alta calidad, a precios económicos.

MARIANA, 1

TELEFONO 4 8 8 — ALMERIA

Crisis parcial en el Gabinete Lerroux

MADRID. — El señor Lerroux manifestó esta tarde a los periodistas, que se había admitido la dimisión a los señores SAMPER e HIDALGO.

Para desempeñar la cartera de Estado ha sido nombrado el señor Rocha y para la de Guerra, se ha encargado de ella el señor Lerroux. — SANCHEZ ORTIZ.

LITERARIAS

El valor y la cobardía

El perfecto valor y la completa cobardía, son dos extremos que raramente se alcanzan. El espacio que media entre los dos es vasto y contiene todas las demás especies de coraje; tanta diferencia hay entre ellas como entre los rostros y los caracteres. Hay hombres que voluntariamente se exponen al principio de una acción y que se cansan y se retiran fácilmente cuando ésta dura. Los hay que están contentos cuando han satisfecho el honor del mundo, y que, fuera de esto, apenas hacen nada.

Se ven algunos que no son siempre igualmente dueños de su miedo. Otros se dejan arrastrar algunas veces por terrores generales; otros se lanzan a la carga, porque no se atreven a permanecer en sus puestos.

Se hallan unos a quienes la costumbre de los pequeños peligros robustece el valor y los dispone para exponerse a los más grandes riesgos. Los hay bravos para las estocadas y temerosos para los pistoletazos; los hay valientes para los pistoletazos y que se asustan si hay que andar a estocadas

Todos estos valores, de tan diferentes especies, convienen en que llegando la noche y aumentando el temor y ocultando las buenas y las malas acciones, ella deja a todos en libertad de conducirse hábilmente.

Todavía hay otro miramiento más general: porque no se ve un hombre que haga todo lo que sería capaz de hacer en una ocasión, si estuviera seguro de volver de ella. De modo que está claro que el miedo de la muerte quita algo de valor.

LA ROCHEFOUCAULD

Los mejores materiales y más baratos, en:

ELECTROTECNIA

TIENDAS, 8 — Teléfono 374

AYUNTAMIENTO

La sesión del lunes

En la reunión del lunes, del Ayuntamiento, se despachará el siguiente orden del día:

Sobre la Mesa

Escrito de doña Estefanía González sobre formalización de nuevo contrato de arrendamiento de la casa número 6 de la calle de Zaira.

—Designación del Tribunal de Oposiciones a las plazas de Veterinarios titulares.

De nuevo despacho

Nómina del Tribunal tutelar de menores de 73,75 pesetas por estancia en el mes de octubre último.

—Oficio de la Dirección de la Compañía de ferrocarriles andaluces sobre expedición de billetes kilométricos.

—Escrito de la Abadesa del Convento de Santa Clara, Concepcionistas y de Nuestra Señora, (Compañía de María) sobre las personas que tienen derecho a ser inhumadas en los cementerios de las respectivas comunidades.

—Escrito de don Gustavo Mateo Abán, solicitando ser baja en el padrón de vecinos.

—Informes de las Tenencias de Alcaldía sobre vecindad.

—Informes de las Comisiones de Hacienda, Ornato, Aguas y Beneficencia.

—Ofrecimiento de un solar para Gobierno civil.

DE RADIO

RADIO ALMERIA

13,30: Apertura de la Estación con el fandanguillo.—El trío de la estación interpretará el siguiente programa:

«La marcha de Cádiz», selección Valverde y Estelles.

«Viva la Pepa», pout-purri, Larogai.

«Las zapatillas», selección, F. Chueca.

«La perla del Guadalquivir», marcha R. Barco.

Información de Asistencia Social.—Discos variados.

15: Cierre de la Estación.

20,30: Boletín meteorológico.—Cotizaciones de monedas.—Información de Asistencia Social.—El dueto de cuerda soil ejecutará un variado programa.

Discos selectos, información de la Cámara Oficial Uvera, noticias de prensa recibidas directamente de Madrid.

A las 23: Cierre de la estación.

El calvario de Arturito

LAS CARTAS DE RECOMENDACION

I

Arturito, que toda la vida fué de la Unión Patriótica y hoy pertenece a Acción Popular, con lo que basta y sobra para acreditar su hombría de bien, ha llegado a Madrid, procedente de Almería, en busca de un destino.

Las cartas de recomendación que trae Arturito, pesan más que el equipaje, puesto que por todo equipaje trae una muda envuelta en un papel de periódico.

Con lo que no puede tirar Arturito es con el mamotreto de cartas que trae para todo bicho viviente. Las esconde a montones en los bolsillos del pantalón y de la americana; las lleva a centenares, ocultas entre cuero y carne.

Arturito, sin sacudirse el polvo del camino, ha venido a visitarme, porque también trae otra carta de recomendación para mí de un tío suyo, amigo de la infancia.

¡Lo que me alegré al cabo de los años de ver al farolero de Arturito, a quien conocí de mozalbete, unas veces de presidente, otras de secretario, muchas de tesorero, de todas las juntas y Asociaciones que se fraguaban en mi tierra!

Arturito, sin tener donde caerse muerto, se codeaba con toda la burguesía y la aristocracia; iba siempre, como paje de hacha, al lado de los gobernadores, y llevaba la voz cantante en el Círculo Conservador, y después en el de la Unión Patriótica.

II

—¡Hombre, Arturito!— Y lo abracé estrechamente.

—Vengo decididamente a colocarme; creo que merezco un gran puesto, después de haber luchado, como usted sabe, por la causa.

—Y fué entonces cuando me mostró el Archivo de Simancas que traía en los bolsillos—. Con esto algo he de conseguir —me dijo— como quien tiene ya la credencial en la mano.

No quise echarle un jarro de agua fría. Lo dejé ir pleno de ilusiones, sin atreverme a deshojar la flor de su esperanza.

Volvió Arturito a la semana, desencajado, medio muerto, harto de corretear por calles y plazas. No había logrado ver a nadie; los señores no estaban en las casas o no recibían. Llegó a darse manos a bocas con un personaje, el cual le prometió atenderlo.

Arturito no perdía las esperanzas.

—¿Usted cree que estas cartas de recomendación no van a surtir efecto?

Al mes, por caridad, tuve que hospedar en mi casa a Arturito. El infeliz se moría de hambre; llevaba no sé cuántos días sin probar bocado; había roto las botas y andaba con los pies por el suelo.

Me enseñó las contestaciones que a las cartas de recomendación habían dado todos los políticos, grandes de España, y personas del alto clero, regular y secular.

Todas las cartas, sobre poco más o menos, venían a estar concebidas en estos o parecidos términos:

«Distinguido amigo: Me complazco en manifestarle que he tomado buena nota de las aspiraciones de su recomendado, por quien tanto se interesa, y celebraré muy de veras que se presente oportunidad para atenderle».

¡Pobre Arturito!

Empeñándome, tuve que darle para el viaje, y ya con el pie en el estribo, le dije:

—Me vas a hacer un favor: los jóvenes de acción como vosotros, en vez de propagar las excelencias de los partidos en mítines y conferencias, os vais a dedicar seriamente a difundir por todas partes que las cartas de recomendación en Madrid son papeles mojados. A ver si logras inculcar estas ideas en el alma de las juventudes para que no se vuelquen sobre la capital de España, creyendo que está aquí el vellocino de oro.

Juan GARCIA MORALES
presbítero

Madrid, noviembre, 934.

Lauritzen Linie de Copenhaguen

SERVICIO RAPIDO DE VAPORES FRIGORIFICOS PARA NEW YORK

CON VAPORES DE 15 MILLAS DE MARCHA

El vapor

"JONNA"

dotado de Cámaras frigoríficas, cargará el 19 corriente para New York directo.

Flete 0'90 centavos por barril.

NOTA. — Seguirá el vapor a motores «ASTA» el 1/2 Diciembre.
Estos vapores han sido aceptados por la Cámara Oficial Uvera

OTRA. — Estos vapores admiten toda clase de carga para New York además de fruta fresca.

Para informes, sus Agentes:

Hijo de Alfredo Rodríguez

...FORMACIÓN LOCAL

...RO CLIMA

...s facilitados por el Obser... ...o Meteorológico de nuestra ..., perteneciente al Servicio ...lógico Nacional:

...ón media del día,	754,6
...peratura máxima,	15,9
... mínima,	6,4
... media,	10,6
... máxima al sol,	19,6
...edad relativa media,	74,0
...oración en 24 horas,	1,9
... en 24 horas,	2,8
...to dominante,	S.W.
...a en metros por seg.,	10,0
...sidad,	Casi despejado

...o general atmosférico —

...ece sobre Islandia una nue... ...rrasca, y continúan las pre... ...bajas sobre la península ibé... ...on su centro principal sobre ...l catalán.

...en intensidad las presiones ...l Atlántico, pero permane... ...adas al norte de las Azo...

...e en Inglaterra y hay mu... ...ieblas en Alemania y Fran...

...uestra península está el cie... ...erto en el Norte, en el lito... ...án y Levante, y con nu... ...el resto de España.

...eraturas extremas —

...mperatura máxima de ayer ... grados, Gerona y la mí... ...4 bajo cero, en Zamora. ...Madrid, la máxima fué de ...dos y la mínima 1,8.

...probable —

...ria y Galicia, tiempo de ...s y chubascos; marejada. Centro y Extremadura, cielo con nubes y algunos aguaceros. Cataluña, Levante y Baleares, vientos de dirección variable y chubascos. Guadalquivir, cielo con nubes. Costa, Sur y Norte de Marruecos, tiempo de aguaceros.

GOBIERNO CIVIL

Recibimos la siguiente nota.

«He recibido oficio del señor Secretario de la Asociación de Asistencia Social, comunicándome el acuerdo de aquella entidad, de conceder un donativo de quinientas pesetas para las víctimas de los pasados sucesos revolucionarios, habiéndole indicado que haga el oportuno envío al Excmo. Sr. Subsecretario de la Presidencia del Consejo de Ministros, que es quien lleva la relación de las donaciones que se reciben de toda España».

FUNERALES

Con motivo del primer aniversario de la muerte de don Tomás Terriza Abad, se celebraron ayer, en la iglesia de Santo Domingo, solemnes funerales aplicados al eterno descanso del alma del finado.

Las numerosas amistades que el fallecido se granjeara en vida, asistieron al religioso acto, testimoniando a la familia doliente su pesar por la irreparable pérdida.

Reiteramos nuestro sincero pésame a la afligida familia.

El queso de bola, al 40 por ciento, a 5,60, lo encuentra usted en LA EQUITATIVA

Información telegráfica especial de DIARIO DE ALMERÍA de España y del Extranjero

EL DÍA POLÍTICO

Manteca de vaca L. E. Rruun, P. F. Esbensen, Leonesa y Arias. Mantequilla sin sal, de nueva fabricación. — Esta última se recibe diariamente.
Casa GERVASIO LOSANA
Avenida de la República, núm. 6

LERROUX EN LA PRESIDENCIA

Madrid. — El jefe del Gobierno, señor Lerroux, acudió en la mañana de hoy a las diez y media a su despacho oficial de la Presidencia, en donde permaneció trabajando en diversos asuntos pendientes.

SAMPER VISITA AL PRESIDENTE DEL CONSEJO

Poco después de llegar el señor Lerroux a la Presidencia, acudió a la misma el ministro de Estado, señor Samper, quien permaneció en el despacho del señor Lerroux por espacio de veinte minutos.

Al salir el señor Samper de la Presidencia fué rodeado por los periodistas quienes solicitaron de él algunas declaraciones en torno a los rumores que circulaban desde ayer tarde.

El ministro de Estado le respondió a los reporteros:

—Comprenderán ustedes mi posición, por cuya razón no puedo decirles nada.

LOS PERIODISTAS LE PREGUNTARON AL MINISTRO DE LA GUERRA SI LAS CORTES CELEBRARAN SESION ESTA TARDE

Poco después de salir el Sr. Samper del despacho del jefe del Gobierno, acudió a la Presidencia el ministro de la Guerra, señor Hidalgo.

Antes de pasar al despacho del jefe del Gobierno, habló el ministro con los informadores de prensa, a quienes les dijo lo siguiente:

—Ayer, en la Cámara, quise hablar con el señor Lerroux, pero éste se ausentó del Parlamento y en vista de ello hoy acudo para cambiar impresiones con él.

Uno de los periodistas le preguntó al señor Hidalgo si por la tarde habría sesión en el Congreso, a lo que contestó:

—Supongo que sí —y se despidió seguidamente de los reporteros, pasando al despacho del señor Lerroux.

EL SEÑOR MARTINEZ DE VELASCO TAMBIEN CONFERENCIA CON EL JEFE DEL GOBIERNO

Al medio día, el ministro sin cartera, señor Martínez de Velasco, desde su despacho instalado en la misma presidencia, pasó a conferenciar con el señor Lerroux.

En uno de los pasillos los periodistas abordaron al señor Martínez de Velasco quien les dijo lo siguiente:

—Ahora les hablará don Alejandro. Mi impresión personal es que todo se resolverá a la una de la tarde.

ACUDE A LA PRESIDENCIA EL SEÑOR GUERRA DEL RIO, PERO NO PUEDE CONFERENCIAR CON EL PRESIDENTE DEL CONSEJO

A primera hora de la tarde el ex ministro señor Guerra del Río, acudió a la Presidencia del Consejo, con el propósito de conferenciar con el jefe del Gobierno.

Los periodistas le rodearon al llegar interesándole algunas manifestaciones en torno a la actualidad política, contestando el ex ministro:

—Sólo sé aquellas noticias que han publicado los periódicos. No sé si podré ver al Sr. Lerroux, y yo vengo solamente a recibir instrucciones para la sesión de esta tarde.

El señor Guerra del Río al salir de la Presidencia, le dijo a los periodistas que no había podido ver al presidente del Consejo, pero que por conducto de un secretario del señor Lerroux éste le dijo que acudiera a primera hora de la tarde, porque él seguramente se retrasaría en acudir al banco azul.

EXTENSAS DECLARACIONES DEL JEFE DEL GOBIERNO

A la una y media de la tarde salió de la Presidencia el presidente del Gobierno, diciendo a los periodistas:

—No hay nada de particular. Unicamente tengo que informarles a ustedes de haber recibido la visita de los señores Samper, Hidalgo y Martínez de Velasco, con cuyos ministros estuve cambiando algunas impresiones.

Los señores Hidalgo y Samper me confirmaron las palabras que ayer el primero pronunciara en el Congreso, de que están a mi disposición, y sobre esto nada más tengo que decirles.

Con respecto a la visita del señor Guerra del Río, ni siquiera llegó a verme. Me fué de todo punto imposible el recibirle.

Y el señor Lerroux en tono irónico continuó diciendo:

—Porque estaba yo contestando una de tantas cartas que he recibido de protesta por las atrocidades que dicen se han cometido en la represión del movimiento de Asturias.

Uno de los periodistas le preguntó:

—Pero, ¿hay crisis

—Eso —contestó el señor Lerroux— tengo que pensarlo. Como hay que ir a Palacio, ya saben ustedes «que las cosas de Palacio, van despacio».

Otro reportero le indicó al Presidente:

—Pero eso ocurría en tiempos de la Monarquía.

Contestando el señor Lerroux:

—Y ahora también, porque las cosas graves y serias deben tratarse con calma.

Cuando se producen situaciones difíciles y graves, como la actual, tenemos que meditar las resoluciones, bastante.

Hoy, no pienso ir al Palacio Nacional.

—Entonces —le preguntaron los periodistas—, ¿queda aplazado para mañana?

Respondiendo el jefe del Gobierno:

—No lo sé; el martes iremos al Consejo de ministros.

Yo no me conmuevo por las tempestades que puedan sucederse, no debiendo acelerarse el ritmo de los acontecimientos por ningún motivo.

Como el señor Lerroux le pidiera a los informadores noticias, éstos le indicaron que todo el interés estaba concentrado en el momento político.

—Pudiera —contestó el señor Lerroux— haber otras cosas que sin tener carácter político revistieran gran interés, pero por razones patrióticas determino el silenciarlas.

En la conversación mantenida por el señor Lerroux y los reporteros se habló de la visita del diputado francés Mr. Oriols, hecha al ex ministro socialista, señor Largo Caballero, contestando el jefe del Gobierno:

—Recientemente éste le concedió una entrevista, pero Mr. Oriols regresó a París con motivo de la crisis última. No me extraña que personas de ideologías afines cambien impresiones.

Mañana —terminó diciendo el señor Lerroux— veré al Sr. Alcalá Zamora. Conste —insistió— que desde que comenzó el episodio,, los señores Samper e Hidalgo se pusieron por completo a mi disposición.

RADIO: Emisoras, Receptores, Repuestos, Material de instalación, Importación directa de las mejores marcas. — Precios increíbles. Facilidades máximas.
ELECTROTECNIA
TIENDAS, 8 — Teléfono 374

UNAS MANIFESTACIONES DEL SEÑOR GIL ROBLES

Madrid — El señor Gil Robles habló ayer con los periodistas sobre distintos problemas de actualidad. Un informador le preguntó:

—¿Cuándo se producirá la crisis?

—Mañana o pasado. ¿Cuándo hay Consejo?—preguntó a su vez el jefe de la Ceda.

—El martes — se le contestó.

—Pues entonces — afirmó el señor Gil Robles con gran seguridad — el martes.

LA MUERTE DE LUIS DE SIRVAL

Madrid. — Según nuestras noticias, la minoría de Unión Republicana ha acordado autorizar al diputado don Hermenegildo Casas para que presente una proposición incidental relacionada con la muerte del periodista don Luis de Sirval.

LA LLEGADA DE UN DIPUTADO FRANCES

Madrid. — Se dice que el diputado francés M. Oriols ha venido para informarse del movimiento, para ver si se ajusta a las normas de la Segunda Internacional.

EL PLENO DEL TRIBUNAL DE GARANTIAS

Madrid.—Se celebró sesión plenaria por el Tribunal de Garantías para determinar la admisión de la querella contra el Gobierno de la Generalidad.

Quedó para sentencia.

EXTRANJERO

NOVECIENTOS MIL PESOS PARA COMBATIR EL PARO

Montevideo. — En el orden del día de la Cámara de Diputados figura la concesión de un crédito de 900.000 pesos para combatir el paro.

TRABAJOS DEL COMITE DE LOS TRES

Roma. — Los peritos alemanes no han comparecido todavía ante el Comité de los Tres, que ha vuelto a reunirse hoy.

El presidente del Comité, barón de Aloisi, ha afirmado que el Comité no esperará ya más a los alemanes y que pondrá en conocimiento de ellos, cuando lleguen, todos los trabajos proseguidos sin su presencia, y que a falta de un acuerdo con los peritos del Reich, el Comité de los Tres presentará recomendaciones a la Sociedad de las Naciones sobre todos los puntos discutidos.

Después de la sesión plenaria, a la que asistió el señor López Oliván (España), los miembros del Comité de los Tres se retiraron.

UN INSPECTOR DE FERROCARRILES DE NACIONALIDAD ESPAÑOLA, HERIDO POR LA EXPLOSION DE UNA BOMBA

Santa Clara (Cuba). — El español Jesús Pérez González, inspector del Ferrocarril Consolidated, ha sido gravemente herido por la explosión de una bomba cuando viajaba. Con anterioridad, habían estallado otras dos bombas, que no causaron víctimas.

En la playa de Baracoa, en la provincia de La Habana, se ha declarado un violentísimo fuego, que, según la policía, se inició en la casa del ex senador machadista don Benito Remedios.

Ha destruído treinta elegantes residencias, causando daños por valor de 100.000 dólares.

La policía cree que el fuego ha sido intencionado y que forma parte de la reciente campaña, que se extiende por toda la isla, de colocar bombas y quemar las casas de los ex funcionarios del régimen machadista.

Notas bursátiles

París	48,35
Londres	36,75
Nueva York	7,35
Roma...	63,00
Berlín.	2,93

En LA CORONA
encontrará el público las exquisitas empanadas de pescada, dulces finos, bombones de las mejores clases, pastas para té y bocadillos.
Unica casa que elabora el pan de Viena.
Avenida de la República, 25-A

PROVINCIAS

CHEQUES FALSOS EN PAGO DE BRILLANTES VALORADOS EN CUATRO MILLONES DE FRANCOS

Alicante. — Ha comenzado en la Audiencia la vista de la causa instruída contra Alejandro de la Granja, que el día 12 de julio de 1931 se presentó en una joyería de Amberes, propiedad de los señores Berenson y Mirner, y haciéndose pasar por hijo del propietario de una joyería madrileña, retiró piedras preciosas por valor de cuatro millones de francos y entregó para el pago dos cheques con firma falsa.

En la frontera se unió a su amante Dolores Egea, dirigiéndose desde allí a Alicante, en donde le detuvo la policía, logrando escapar del cuartelillo de Seguridad y siendo detenido nuevamente en las cercanías de Madrid.

El acusador señaló la circunstancia de que las piedras estafadas las vendió el procesado en diferentes lotes, reservándose las mejores, parte de las cuales recogió la policía en Alicante, y están valoradas en más de un millón de francos.

El defensor niega el delito, afirmando, como declara el procesado, que las piedras le fueron entregadas por los emigrados rusos que estaban en Amberes, pidiéndole en pago un cheque, que entregó.

Han desfilado numerosos testigos, entre ellos los joyeros de Amberes, el comisario de Policía de aquella localidad, el propietario de la joyería madrileña y otros.

EMBARCAN EN GIJON LOS REGULARES DE CEUTA

Gijón. — Esta noche, a bordo del vapor «Capitán Segarra», en el puerto del Musel, embarcaron los tabores de Regulares de Ceuta y que llegaron a Asturias para sofocar el pasado movimiento revolucionario.

Acudieron a despedirlos el general Caridad, el delegado gubernativo, autoridades y representaciones locales que les tributaron una cariñosa despedida.

El buque zarpó a las diez de la noche.

En el mismo barco va el cadáver del comandante de Regulares Apolo Ruiz Marcet, muerto en la toma de Oviedo.

REGRESO DE FUERZAS MILITARES

León. — Han comenzado a regresar de Asturias las tropas de Infantería procedentes de las provincias de León, Salamanca, Zamora y Palencia.

Esta tarde llegaron las de Infantería número 26; de guarnición en Salamanca, siendo alojadas en la Casa del Pueblo, edificio del que se han incautado los militares.

NIEVE EN ARCHIDONA

Archidona. — Después de varios días de temporal de agua y frío, hoy nieva con gran intensidad, habiendo alcanzado la nieve bastante espesor, a pesar de estar el piso bastante mojado.

No se ha conocido nunca en esta población nevadas tan prematuras

EL SEÑOR SANCHEZ ROMAN, EN VALLADOLID

Valladolid. — Llegó el Sr. Sánchez Román.

Le visitaron numerosos amigos y abogados, en el hotel donde se aloja.

Esta mañana actuó en una importante vista en la Sala civil de la Audiencia, y en las primeras horas de la tarde salió para Madrid.

Antes de marcharse, en el salón de la Academia de Jurisprudencia se celebró un acto para entregarle un pergamino nombrándole socio honorario de la entidad.

SE APODERAN DE UN «TAXI» Y ASALTAN UN ESTANCO

Barcelona.—En el paseo de Gracia, frente a la calle de Aragón, le fué alquilado el taximetro que conducía Joaquín Marrin por un individuo que le dijo le llevara a la calle de Roselló.

En este sitio subieron al coche dos individuos más, que poco después obligaron al «chauffeur» a que les dejara el vehículo.

Más tarde se supo que en un estanco de la calle de Claris, 114, regentado por doña Pilar Alivert, se habían presentado tres individuos que, amenazando a la estanquera y a su madre con las pistolas que llevaban, se apoderaron de 400 pesetas que había en el cajón. Acto seguido huyeron en el «taxi», que más tarde fué hallado en la calle de Aragón.

UN MUERTO Y CUATRO HERIDOS EN DOS ACCIDENTES

León. — En la carretera de la Virgen del Camino, el automóvil que conducía el inspector de primera enseñanza don Manuel Gelinacero, en el que llevaba a su hijo Manuel, de diez y seis años, chocó contra el autobús de línea de Villafranca del Bierzo, resultando el señor Gelinacero con lesiones leves y con heridas en la cabeza tan graves, que falleció horas después, su hijo Manuel.

—A la entrada de Mansilla de las Mulas, y al tomar una curva, el camión del pescado, de la matrícula de Lugo, 1988, conducido por el «chófer» Amador Garríguez, chocó contra la casa del vecino Blanco Rodríguez, resultando con lesiones el conductor, el dueño del vehículo, Sabino Muñiz, y el ayudante, Antonio Cahún.

Alumbrado, Lámparas de primera calidad y baratas, en
ELECTROTECNIA
TIENDAS, 8 — Teléfono 374

VIDA ECONOMICA

La industria de la leche en Italia

La industria lechera y de los lacticinios ocupa un puesto apreciable en el cuadro de la economía nacional, tanto por la cantidad, como por la calidad de la producción, por los capitales en ella invertidos, y, en fin, por la notable aportación que proporciona a nuestro mercado de exportación.

La actividad más importante de esta rama de la producción la constituye la fabricación de quesos, que representa el principal aprovechamiento de la leche en las regiones que son las mayores productoras, como ocurre en la Lombardía, en el Piamonte, en el Veneto, en la Emilia, en el Lacio y en Cerdeña.

En las tres primeras regiones esta industria tiene un ciclo anual, en la Emilia la mayor actividad va del mes de Marzo al de Noviembre, en el Lacio y Cerdeña especialmente en el periodo comprendido entre el comienzo del invierno y la terminación de la primavera.

Además de esta fabricación principal, debido al incremento de la producción lechera y a los perfeccionamientos introducidos en las elaboraciones, han ido adquiriendo mayor importancia cada año las producciones de manteca y leche en conserva, tanto condensada y esterilizada como seca y en polvo.

Por último, ha alcanzado, asimismo, notable grado de desarrollo la elaboración de subproductos de la leche: lactosa, ácido láctico y lactatos, etc.; en estos últimos tiempos, además, hase asimismo acrecentado la elaboración de caseína, en sus numerosísimas aplicaciones alimenticias y terapéuticas, en la técnica de los colores, en la preparación de las materias plásticas (zoolita, proteolita, galakerita, etc.)

En resúmen, nuestra producción de leche tiene actualmente un aprovechamiento integral para la fabricación de varios productos y subproductos. Según las más recientes evaluaciones, calcúlanse actualmente en cerca de diez mil, entre grandes y pequeñas, las fábricas que en Italia se dedican a la elaboración industrial de los productos y subproductos de la leche, y en cerca de treinta mil el número de operarios a que dá ocupación esta industria.

GRAN BAR COMERCIAL
Magníficas reformas

La sesión de Cortes

AHORRARA Ud. TIEMPO Y DINERO comprando en los almacenes
PARIS - MADRID
General Riego, 9. Almería (1)

Madrid. — A las cuatro y quince de la tarde ocupa la presidencia el señor ALBA quedando abierta la sesión del Parlamento

Se nota una gran desanimación en los escaños.

En el banco azul se encuentra el señor Rocha.

ORDEN DEL DIA

Continúa la discusión del Reglamento interior de la Cámara y se aprueba hasta el artículo 136.

LA ESQUERRA, NO ASISTE

Se observa la ausencia de los diputados de la Esquerra.

Sin duda no asisten por haberse recibido un suplicatorio para procesar al señor Ventosa Roig.

Posteriormente, la Cámara se va animando bastante.

DEBATE POLITICO

Es leída una proposición presentada por las oposiciones republicanas con lo que se da como iniciado el debate político.

HABLA EL SEÑOR MAURA

El primero en hablar es el jefe de los conservadores, señor MAURA, quien dice, que aunque conocida su posición, le interesa sobremanera destruir el mito propagado de su intervención en el movimiento.

—Aquí —añade— me hicieron alusiones los señores Gil Robles y Melquiades Alvarez.

Aquel me negó el calificativo de conservador. Le diré a esto, que él consiguió un núcleo de opinión mediante los lemas negativos de antimarxismo y antirrevolución.

Ese espíritu vuestro propugna por matar el espíritu del 14 de abril, con objeto de destruir la obra republicana.

Todavía ignoro por qué Estado propugna el señor Gil Robles.

El señor Maura lee a continuación datos numéricos, de las fuerzas obreras y de las fuerzas políticas de los derechistes, y contrasta la inmensa mayoría de aquellas.

—Quedan —añade— en el centro otras organizaciones y la masa neutra, fluctuante, que se inclina por los programas negativos.

España necesita de una política conservadora y de convivencia. Se precisa organizar un Estado, que nunca se ha llegado a organizar en España, como lo demuestra la posibilidad que existe para que se arme un ciudadano y la posibilidad que hay de que 250 hombres acudan a libertar a 900.

Dimití —continúa diciendo el señor Maura— en el Gobierno provisional de la República, cuando se aprobó el artículo 26 de la Constitución, que fué cuando comenzó la lucha de media España contra la otra media.

Es inexplicable que don Melquiades Alvarez pida el ostracismo perpetuo de los revolucionarios, cuando alardeó siempre de ser un revolucionario perpetuo. Intervino él en todos los movimientos, menos en aquel movimiento que trajo a la República.

(Estas palabras del señor Maura, producen risas.)

Intervino en la Sanjuanada —continúa el señor Maura— y en el movimiento que derrocó a la dictadura.

Interrumpe el señor PRIMO DE RIVERA, quien dice: ¡Eso lo dijo para presumir!...

Prosigue el señor Maura hablando y dice que su nota del mes de octubre no pasa de ser respetuosa protesta contra una política seguida por el Presidente de la República, porque no puede enfrentarse en dos bandos a los españoles.

Termina el jefe de los conservadores invitando a la concordia a todos.

EL SEÑOR MARTINEZ BARRIO

A continuación habla el señor MARTINEZ BARRIO, quien hace historia de las causas que le movieron a separarse del partido radical, por la dudosa situación de la Ceda, que no se decidía a hacer una declaración republicana.

—Es incomprensible —añade— que estén gobernando la República señores no republicanos.

Condena el señor Martínez Barrio el pasado movimiento revolucionario, y desmiente que él hiciera ningún viaje a Cataluña, lamentando que la censura militar le impidiera rectificar esta noticia, por medio de la radio.

—Nunca seré —dice— cómplice de la violencia. El poder debe conquistarse por los cauces de la legalidad.

Se precisa meditar, pues los vencedores de hoy, pueden ser vencidos mañana. Si la Ceda cumple una noble colaboración, seré un adversario leal.

Termina el señor Martínez Barrio, excitando a la armonía.

EL SEÑOR GIL ROBLES, INTERVIENE

Interviene en el debate el señor GIL ROBLES, quien rebate los argumentos de los oradores que le han precedido.

Acusa a las izquierdas republicanas de prestar apoyo y aliento con sus notas, al movimiento revolucionario.

Dice que los cedistas pudieron disolver las Cortes, pero que prefieren colaborar, porque la misión que tienen, no es de destruir, sino de salvar del naufragio posible, al Estado.

Añade que no tienen derecho las izquierdas a poner el veto a nadie para gobernar.

Se suspende el debate.

LOS MINISTROS QUE DIMITEN

Es leída una comunicación del Gobierno, dando cuenta de haber dimitido los señores Samper e Hidalgo, y de haberse encargado de la cartera de Estado, el señor Rocha y de la de Guerra, el propio jefe del Gobierno.

Se levanta la sesión a las 9,35.

Instalaciones y reparaciones. Rápidas y baratas.
ELECTROTECNIA
TIENDAS, 8 — Teléfono 374

ESCALPELO EN MANO

Estudio-disección de Joan Crawford

Actualmente Joan Crawford es una de las artistas de más acusada personalidad dentro del campo «astronómico» del cinema. Su divorcio del hijo de Douglas, y su noviazgo con Franchot Tone, que no ha servido para otra cosa que para hacer hablar a buen público y para hacer artista de nombre al citado Franchot, en realidad no le era preciso a la Crawford como medio de publicidad.

Recordamos sus primeros tiempos de artista, cuando su nombre empezaba a hacerse popular en las carteleras de los cinemas y, lo más interesante, en las nóminas de los estudios hollywoodenses. Entonces, Joan Crawford era una de nuestras artistas predilectas. Original, expresiva, sin alardear de «sex-apeal», demostrando un temperamento artístico muy por encima del conjunto de «estrellas» vulgares y amaneradas que bullían en las varias «mecas» del arte cinematográfico.

Pero pronto habían de fijarse en ella los confeccionadores de propagandas a sueldo de los estudios; esas propagandas que, como las películas en serie, no sirven más que para sacar del anónimo a quien no puede conseguirlo por sus propios merecimientos. En el caso de Joan Crawford, como en otros muchos de artistas de valía, no se ha logrado más que estropear algo que estaba ya en vías de perfección. Empezaron a averiguar antecedentes de la actriz; inventaron biografías; trazaron retratos físicos y morales de la pobre Lucille De Sueur—que tal es el nombre, típicamente francés, de la deliciosa americana—; y ella no tuvo más remedio que irse plegando a las exigencias de los gacetilleros, que fueron envenenando al público; que amoldarse a ese nuevo carácter que iba surgiendo de las plumas ávidas de sensacionalismos de los escritores publicitarios y del público que traga como artículo de fe todo lo que lleva el marchamo de una firma extranjera, y más si se trata de una firma de Hollywood. Joan Crawford fué perfilando cada vez más definitivamente un nuevo temperamento artístico, menos artístico que el suyo propio anterior a esta transformación; un nuevo modo de actuar ante los ojos y los oídos de la cámara y el micrófono.

Su rivalidad—creación imaginativa de esos mismos escritores—con Greta Barbo por el reinado del «vampiresismo» cinematográfico la obligó, no ya a transformar su carácter, sino su físico. Empezamos a advertir en ella una exageración en sus rasgos fisonómicos, un desencajonamiento de ademanes y un exceso de poses lujuriosas, muy propias del tipo absurdo de la mujer fatal. Al mismo tiempo, los adaptadores o creadores de argumentos para su uso particular empezaron a proporcionarle temas de complejas reacciones psicológicas, de factura netamente americana. Y tenemos ya a Joan Crawford convertida en una más entre las actrices que en el mundo del cinema son y han sido; una esperanza malograda; una artista original frustrada. Milagros de la publicidad. Joan Crawford llenará los cinemas, pero no conseguirá, como antaño, satisfacer con su trabajo al aficionado culto, al enamorado del arte. Porque Joan Crawford ha perdido la humanidad que el arte precisa para no dejar de serlo.

Y seguramente ella preferiría ser llamada, como pudo llegar a ser lo, «la mejor artista del cinema», «la que tiene las pantorrillas más bonitas del cinema» o «la actriz que mejor baila de todo Hollywood», que son los luminosos apodos con que los «ingeniosos» propagandistas de la «Metro» o la «Paramount» o la «Fox» suelen titular a sus protegidas.

O. Ortega FRISON

Una calefacción sana, cómoda y económica, en:
ELECTROTECNIA
TIENDAS, 8 — Teléfono 374

LOS CABELLOS

La vida normal y saludable de la cabellera puede verse afectada por determinadas condiciones de anormalidad y por tendencias hereditarias que influyen grandemente no sólo en su desarrollo, sino en su contextura y vitalidad.

El crecimiento normal de los cabellos tiene un promedio de tres pulgadas por mes. Esto ha podido ser comprobado después de innumerables experimentos realizados por especialistas.

Cuando sobreviene una caída anormal de los cabellos, lo primero que hay que hacer es reconstruir la salud general de todo el organismo, pues puede radicar en ellas esta anormalidad. Además, los tratamientos locales ayudarán a tonificar el cuero cabelludo, fortificando los cabellos en formación, que vendrán a reemplazar a los caídos.

¿No habéis notado nunca qué íntimamente relacionadas están las condiciones especiales de la salud general con la belleza, lustre y vitalidad de los cabellos?

Los bulbos o folículos capilares se nutren por medio de la sangre, y cuando esta es pobre y la función circultoria se realiza en forma deficiente, es imposible que la nutrición de estos embriones de cabellos se haga en la forma debida.

El propósito de los tónicos y lociones capilares es, precisamente, estimular la circulación de la sangre y corregir, al mismo tiempo, las enfermedades o defectos del cuero cabelludo, tales como la reseque dad, caspa, o exceso de grasa, que pueden también ser la causa de la caída de los cabellos.

Pero una buena parte de los beneficios que se obtienen con el uso de cualquier tónico o loción se debe al masaje que se practica al emplearlos. Por supuesto, que un gran número de mujeres no se sacrifican a estropear las delicadas yemas de sus dedos, de uñas lustrosas y bello colorido, o a destruir las artísticas ondas de su ondulación para proporcionar a su cuero cabelludo el tratamiento diario de masaje que tanto necesitan sus cabellos. ¡Qué gran error! El brillo, la frescura y vigor de los cabellos no pueden durar mucho, si no se los atiende como necesitan y merecen. ¿Es acaso más importante para la belleza de la mujer unos dedos terminados en vistosas uñas pulimentadas que una hermosa cabellera?

MARUTHE

Unicamente en
PARIS - MADRID
encontrará Vd. artículos de buen gusto, mejor calidad y mayor economía.
General Riego, 9. Almería (4)

Prevéngase contra el frío. En
ELECTROTECNIA
TIENDAS, 8 — Teléfono 374
le informarán y demostrarán la economía en la calefacción.

Después de la sesión

LA SOLUCION DE LA CRISIS, EL MARTES

Después de las dimisiones de los señores Hidalgo y Samper, se asegura que la crisis se ha aplazado transitoriamente, hasta el martes próximo.

LLEGA UN SUPLICATORIO

Ha llegado a la Cámara un suplicatorio para procesar al diputado esquerrista, señor Ventosa Roig.

BLASCO CREE QUE ENTRARAN DOS RADICALES AL GOBIERNO

El jefe de los radicales autonomista, de Valencia, señor Blasco estuvo conferenciando con el señor Lerroux.

Al salir dijo a los periodistas que él creía que serían cubiertas las carteras vacantes, por dos radicales.

SIN SORPRESA

Al conocerse esta tarde el planteamiento de la crisis, nadie se sorprendió, pues era cosa sabida.

VELARDE EN LA CAMARA

Esta tarde estuvo en la Cámara el gobernador general de Asturias señor Velarde.

GRAN BAR COMERCIAL
Magníficas reformas

SERVICIOS RAPIDISIMOS DE VAPORES FRIGORIFICOS

Para New-York

la rapidísima motonave de pasaje de 24.000 toneladas

"SATURNIA"

27 Noviembre — de Almería

(Aceptada por la C. O. U. al flete de 90 centavos por barril)

Como esta motonave llegará a las 6 de la mañana y sólo puede permanecer en puerto horas limitadas, se ruega a los Sres. cargadores se interesen por que sean reconocidos sus barriles con la mayor anticipación consiguiendo el certificado fitopatológico con anterioridad al día del embarque.

Para más informes su Agente en Almería

M. BERJON

Avenida de la República, 55 — Teléfono 63

DIARIO DE ALMERIA, 17-11-934

Noticias y sucesos

¿Quiere Vd. saborear dos embutidos finísimos que no conoce? Pida en la Jamonería Andaluza los exquisitos PATHES de Lengua y de Riñones, que expende en venta exclusiva.

PUERTA DE PURCHENA

ACCIDENTE DEL TRABAJO

Cuando trabajaba ayer tarde en una barrilería de nuestra localidad, el obrero Manuel Gallur Lorente, de 62 años de edad, con domicilio en la calle de La Fuente, número 10, se produjo una herida contusa en el dedo gordo del pie derecho, con probable fractura de la segunda falange.

Trasladado al Hospital, se le prestó asistencia facultativa, calificándose la lesión recibida de pronóstico reservado.

LESIONES LEVES

Ramón Clemente Gálvez, de 45 años de edad, fué asistido en el Hospital de lesiones leves en la nariz y mentón, producidas casualmente en su domicilio.

INSULTOS GROSEROS

Francisco Rodríguez Contreras ha denunciado a José López y Ana Miguela, por haberles insultado groseramente.

ENSEÑANZAS PRACTICAS

Mecanografía al tacto. Taquigrafía, Contabilidad. Ortografía. Clases para señoritas.—Primero de Mayo número 13 principal.

MALOS TRATOS

Luisa Reyes García ha denunciado a su esposo, Francisco Clemente Miras, el cual la maltrata de palabra y obra.

—La guardia de Asalto presentó en la Comisaría a Catalina Clemente Miras por haber maltratado de palabra a Rosario García Giménez.

EXTRANJERO INDOCUMENTADO

Dos guardias municipales detuvieron ayer y lo condujeron a la Comisaría al súbdito letón Jolon Ang, el cual carecía de documento que acreditara su persona.

MORDIDO POR UN CAN

En la Casa de Socorro recibió asistencia facultativa José Gallego Martín, que padecía una herida que le produjo al morderle un perro propiedad de Trinidad García Giménez.

PARRALEROS

Se venden 150 quintales de alambre belga, usado. — Informes: Rafael Sierra Alcaraz Tabernas.

GUARDIAS PARA HOY

Hospital

Médico: Don Eusebio Alvarez.
Practicante: Don Francisco Pérez.
Matrona: Doña Trinidad López.

Casa de Socorro

Médico: Don Francisco Soriano.
Practicante: Don Gabriel Bonilla.

REDENCION PROVINCIAL

Ayer se registró en este centro penitenciario el siguiente movimiento:

Baja: Antonio González Rodríguez.

Quedan 135 hombres.

ATROPELLA UNA BICICLETA

En la Casa de Socorro recibió asistencia facultativa la niña Trinidad Amate López, de diez años de edad, con domicilio en la calle Santas Felices (patio), que padece varias erosiones y hematoma, en la mano izquierda, siendo calificadas las mismas de leves.

Manifestó que dichas erosiones le produjo al ser atropellada por una bicicleta.

PARA LOS ESPERANTISTAS

Por un numerosos grupo de simpatizantes se ha constituído en Madrid una asociación con el nombre de «PROGRESO, Amigos de la lengua internacional», cuya finalidad es propagar el Esperanto reformado (Ido).

Para tal fin se han preparado cursos por correspondencia, en los cuales pueden participar completamente gratis todos los que desean aprender esta interesante lengua. Para informes dirigirse a la secretaría de la mencionada sociedad, Apartado 9032, Madrid.

UNA CARTA

Por el Presidente del «Athletic Club», don José Fornieles Ulibarri, nos ha sido remitida una carta, en la que se nos ofrece en su nuevo cargo, a la vez que solicita ayuda para el club almeriense.

Al registrar gustosos la mencionada carta, nos ofrecemos incondicionalmente al señor Fornieles Ulibarri, para ayudarle en todo cuanto sea posible para el resurgir del fútbol en nuestra ciudad.

ASISTENCIA SOCIAL

Comidas a niños 530.
Comidas a adultos 460.
Refugio nocturno 32.
Curados en el dispensario antitracomatoso 143.
Cantinas 200.

Costureras jóvenes y aprendizas se necesitan. Colocación fija a sueldo. — Informarán: Barceló núm. 1, pral.

Vapores fruteros DE Hijo de Alfredo Rodríguez S. A.

Rederiaktiebolaget Svenska Lloyd

El rápido vapor Scandinavia

cargará el 19 cte. para Goteborg, Stockholmo y demás puertos de Suecia.

DIS AIS Spanskelinjen

El vapor a motores Buenavista

cargará el 27 cte. para Oslo, Bergen, Stavanger y demás puertos de Noruega.

Informarán sus Agentes, HIJO DE ALFREDO RODRIGUEZ, S. A.-Maura, 5.

DEPORTES

Los seis días de Copenhague

Copenhague.—Para la carrera ciclista de los Seis Días de Copenhague se han inscrito ya en definitiva los siguientes equipos:

Linari-M. Anderson, Ignat-Deschamps, Falk Hansen-Rausch, y los corredores Pignemburg, Walls Slaa, Butchenhagen, Rieger, Funda, Putzfeld Ehmer, Buysse, Knudssen y Danholt, que no han sido todavía acoplados.

El equipo de la Casa Roold, para la próxima temporada

París.—El equipo de la Casa Roold, que representará a dicha marca en las carreras de la próxima temporada, estará compuesto por Cloarec, Fabé, Saliou y Goasmat. Está también casi seguro que firme Le Calvez. Participarán en las pruebas París-Rennes, París-Caen, París-Tours, en el circuito de Morbihan, y en el del Oeste.

El campeonato de España de medio fondo con entrenadores

Palma de Mallorca.—El próximo domingo se disputarán las eliminatorias para el campeonato nacional de ciclismo tras de motos. Se han inscrito los corredores, Cebrián, Nicolau, Pou, Bachero, Planas, Santandreu y Llompart.

Un record del mundo batido

Riga.—El marchador suizo A. Schwab ha batido el record del mundo de las veinte millas (32 kilómetros 186,29 metros). Empleó en la prueba 2 horas 42 minutos 13 segundos.

El record anterior lo poseía el inglés E. Plumb en 2 horas 43 minutos 38 segundos. Obtuvo esta marca en Birminghan en el mes de mayo del año 1932.

El campeonato de Francia de los pesos ligeros.

Argel.—La Asociación de Periodistas Deportivos ha organizado para el día 1 de diciembre el Campeonato de Francia de los pesos ligeros. Disputarán el título Braudy, actual campeón, y Pernot.

—El boxeador negro Georges Godfrey, que se ha dedicado a la lucha va a hacer su debut como boxeador.

Próxima actuación de Hugenin

París.—Para inaugurar la temporada en la sala del Maxims Boxing Club se ha organizado una reunión en la que los dos combates principales correrán a cargo de Hugenin y Alenza y Lauriot y Merlo Preciso.

Una victoria de Popolo.

París.—Popolo, el boxeador que tuvo la desgracia de producir el accidente que costó la vida al suizo Ferrari, ha vencido ayer por abandono en el sexto asalto a su contrario Leo Hormal.

Campeonato de Francia de los pesos gallos

París.—Jeff Dickson ha organizado para el 23 del actual y a celebrar en la Sala Wagran, un combate en el que se disputará el Campeonato de Francia de los pesos gallos entre Pladner y Frank Harsene.

El encuentro se disputará en 12 rounds.

Se anuncia una gran reunión en Bruselas.

Bruselas.—Para el 24 de noviembre se ha anunciado un match Omnium de 5 mangas, una de ellas de 25 kilómetros, detrás de motos comerciales.

Tomarán parte Kaers, Magne, Guerra y Pellenar.

Las cuentas del campeonato del mundo

Roma.—Se ha hecho la liquidación habida en el pasado torneo del Campeonato del Mundo de Fútbol. El beneficio líquido ha sido de 720.000 liras, que se repartirán de esta forma: Francia, 12.800; Alemania, 35.600; España 55.000; Checoeslovaquia 98300; Austria, 119.900 Italia, 212.700, y el resto las demás naciones participantes.

La recaudación máxima se obtuvo en el encuentro Austria-Italia, en el que se logró una taquilla, de 811.000 liras.—NOTI SPORT.

LA CASA MONTES

tiene una excelente provisión de jamones de la Alpujarra a los precios más convenientes de plaza

LOS REPUBLICANOS

Miguel Maura y su política

En la vida pública, que es la vida del Estado, de la sociedad, del gobierno, de los pueblos, etc., «no hay vivencia sin convivencia», y no hay convivencia si las gracias del dinero, de la sangre, de la religión, del obrerismo materialista, del capitalismo explotador, etc., impiden la Democracia, resultante de todos los derechos que —por igualdad ante la ley— descansan sobre la base humana y universal de la dignidad del hombre.

La política de Miguel Maura es una política de convivencia. Convivir es: tener vida propia sin matar la ida ajena; tener individualidad limitándose en la colectividad; diferenciarse sin excluir ni excluírse; luchar por prevalecer sin aniquilar ni asesinar.

Toda la tragedia pasada, presente y futura de las clases conservadoras de España es que nunca supieron convivir. Tanto y más espíritu de clase hay en el viejo y corrompido conservadurismo del tiempo de la monarquía, como pueda haberlo en el socialismo y en el anarquismo incendiario y causador de la última revolución pasada.

No puede sublevarse contra el principio de la lucha de clases sostenido por el marxismo, el clamor de una clase conservadora que jamás supo ceder, ni conceder hasta que no le arrebataron lo que injustamente secuestraba.

La raíz de todos los extremismos obreristas ha estado, está y seguirá estando en la cerrazón de mollera y de corazón de una clase conservadora que siguen tercas en no abrir los ojos a la realidad y que siguen locamente obstinadas en esta conjura: o todo, o nada. A esta conjura responde el proletariado con la única respuesta adecuada: o nada o todo.

Las clases conservadoras de España «con las glorias olvidan las memorias», y sólo vuelven a recordar cuando el triunfo de una revolución las sorprende y saca de su estúpida inconsciencia.

En el discurso pronunciado en Apolo, de Valencia, por Miguel Maura, decía este prohombre público de la República: «Yo ya se que la obra que me impongo de organizar las clases conservadoras dentro de la República es algo así como tirarse de cabeza a un pozo seco de cuarenta metros y no romperse la crisma». ¡Qué bien conocía su tarea el jefe del Partido Republicano Conservador! No le ha desmentido la historia de los sucesivos acontecimientos desde entonces acá.

El único hombre capacitado para hacer entrar en cordura a las clases conservadoras de España es Miguel Maura, y la única política capaz de salvar las instituciones dignas de ser conservadas es la política del Partido Republicano Conservador.

Miguel Maura ha sido en España un aristócrata de nacimiento que se ha hecho demócrata por ciudadanía, y por patriotismo: rompió con la plutocracia, rompió con la clerocracia, rompió con la aristocracia, y fué revolucionario sólo para hacer triunfar la democracia; exigió cuenta de sus actos públicos a los altos jerarcas del catolicismo, y destituyó a los napoleoncetes lugareños que sectariamente impedían procesiones y toques de campanas en los templos: desterró a un desacertado cardenal, y propugnó —en todo momento— los haberes de un clero mientras el catolicismo fuese una realidad pública, tangible, y nacional; acordó en su programa político el laicismo del Estado con el respeto absoluto a la conciencia individual, y es católico de la eucaristía romana, sin que requiera a ninguno de sus afiliados profesión alguna de un credo religioso determinado: lo mismo reprimió con mano de hierro los excesos del hijo del trabajo que las sangrantes injusticias del capitalista que ve en su fortuna un salvoconducto para esclavizar y matar de hambre, con jornales de miseria, al pobre obrero.

Fué capaz de formar un Gobierno provisional en el que los más opuestos criterios nacieron y se unieron con un solo fin: establecer una República sobre la base de una verdadera democracia. Cuando un principio de sectarismo y revancha prendió en la política de sus compañeros de Gobierno Provisional, fué valiente y decidido para enfrentarse con todos ellos, para atacarles y fustigarles airadamente en las Cortes, en la calle y en la Prensa; supo pedir la disolución de las Cotes Constituyentes y luchó y obtuvo su disolución; pero de la misma manera, supo pedir y lucha por la disolución de estas Cortes demagógicas y antirrepublicanas.

Miguel Maura ha conseguido lo que jamás consiguió ningún leader de los conservadores españoles, a saber: Que la gran masa obrera no le mire con recelos y sospechas, o cuado menos ha conseguido esto otro: que la gran masa proletaria no le mire con hostilidad y con odio.

A todo otro derechismo, distinto del de la política de Miguel Maura, lo mira el trabajador con rencor y con ira. ¿Por qué? Porque la historia de España le ha demostrado —hasta la saciedad— que todo otro derechismo le persiguió, le esclavizó, le sujetó al cruel ordenamiento de la ley de bronce, del obrero-máquina.

Sí; Miguel Maura y su política son capaces de convivir con el socialismo, de convivir con Azaña y el izquierdismo, de convivir con Martínez Barrios y con Lerroux, de convivir con el autonomismo y con los partidos nacionalistas. Convivir con todos, pero sin mezclar ni impurificar sus propias doctrinas con las de nadie. Convivir sin renunciar nunca a sus postulados y principios políticos.

Con quien se niega a convivir la política republicana de Miguel Maura es con los que revolucionariamente deraman la sangre desde abajo y con aquellos que desde arriba ejercen o tratan de ejercer una tiranía que extermina la vida racional, libre y ciudadana de los pueblos. Y por eso fué revolucionario contra la monarquía; y, por eso, se cuida de recordar que lo fué cuando piensa y cree que aquel espíritu de tiranía puede volver a perseguir y aniquilar a los hijos del pueblo.

Ernesto VELLVE

Antonio Langle

Médico especialista en enfermedades de la piel, venéreo y sífilis

Análisis de sangre y de orina

Consulta diaria: De 10 a 12 y de 3 a 5

Calle de Torres, núm. 4.

HEMORROIDES (Almorranas)

Cura radical sin operación y completamente desprovisto de peligros.

Dr. FRANCISCO SORIANO

MATRIZ, PARTOS, CIRUGIA GENERAL, RAYOS X, DIATERMIA, RAYOS ULTRAVIOLETAS.

RICARDOS, 4 — Teléfono 207 — ALMERIA

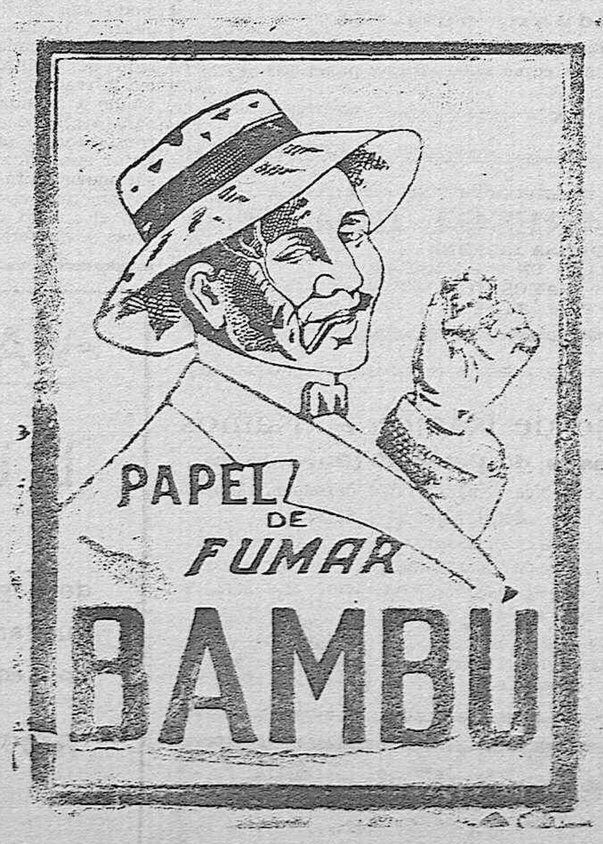

Vapores correos americanos

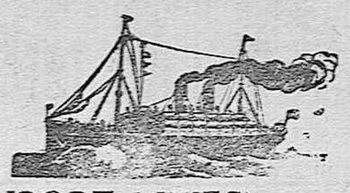

(AMERICAN EXPORT LINES)

LINEA EXPRESS

Con vapores rápidos de pasajeros de lujo.

A BOSTON EN NUEVE DIAS

El vapor "EXETER"

Saldrá de este puerto el sábado 17 de Noviembre, admitiendo barriles de uva para dicho puerto y para el de New York.

Autorizado por la Cámara Oficial Uvera.

NOTAS: Los buques de esta Compañía atracan en el puerto de New-York al lado del frigorífico de fruta, con lo que se economizan gastos de transporte.

No pudiendo detenerse más tiempo que el indispensable para tomar la carga, se anuncia a los señores cargadores que el «EXETER» entrará a las seis de la mañana para salir a la una de la tarde, rogándoles que con la debida anticipación obtengan el certificado fitopatológico.

CONSIGNATARIOS:

Agencia Marítima Romero Hermanos

ALMERIA

AUDIENCIA

SEÑALAMIENTOS PARA HOY

Sala primera. — Vista de la causa número 336 del año 1933, tramitada por el juzgado del distrito de la Audiencia contra Lázaro Pérez Reyes, acusado del delito de robo.

Abogado, señor Pérez Sevilla; procurador, señor Roda.

SEÑALAMIENTOS PARA EL LUNES

Sala primera. — Vista de la causa número 49 del año actual, tramitada por el juzgado de Sorbas contra Carmen López y otras, por el delito de desobediencia.

Abogado, señor Pérez Almansa.

En esta causa intervendrá el Tribunal de Urgencia correspondiente.

Sala segunda. — Vista de la causa número 103 del año anterior, incoada por el juzgado de Purchena contra Francisco Reche Masegosa y Pedro Masegosa Reche, acusados del delito de lesiones.

Abogados, señores Rovira y Jaramillo; procuradores, señores Reyes y Grisolía.

CONDENADOS POR TENENCIA ILICITA DE ARMAS

Ante el Tribunal de Urgencia correspondiente a la sala segunda, se celebraron la vista de las causas tramitadas por el juzgado de Canjáyar contra Juan Abad Torres, Francisco Ortega García y Manuel Moya Fernández, acusados del delito de tenencia ilícita de armas de fuego.

La prueba del juicio, fué contraria a los procesados, condenándoseles a la pena de cuatro meses y un día de arresto mayor a cada uno y pago de las costas correspondientes.

CELEBRADO

En la Sala primera se celebró la vista del incidente de apelación número 318, por injurias.

ESPECTÁCULOS

TEATRO CERVANTES

Esta noche, a las diez, debut de las Hermanas Gómez, Compañía de espectáculos y estampas internacionales, dirigida por el notable artista Wernof, y en la que figura además Roberto Font, excéntrico, bailarín, mimo, cómico y cantante y la vedette excéntrica Mercedes Alvarez.

SALON HESPERIA

Cine sonoro

Programa para hoy:

A las 6,30: «Canción de cuna».

A las 10: «Noticiario Fox» y «Seamos optimistas».

Compre un rico jamón de la Alpujarra en la Casa Montes.

Adolfo Téllez Herrera

Garage Inglés

SAGASTA, 5 — ALMERIA

Neumáticos. Repuestos, Aceites, Gasolina.

Envío a todas partes.

Román Sierra Forniés

Médico militar retirado

DENTISTA

Galán (antes Martínez Campos),

Consulta de 10 a 12 y de 5 a 7

Dr. Victoriano Lucas Espinosa

Radiólogo del Hospital Provincial por oposición

Diatermia, corrientes galvánica farádica, galvano-farádica, etc.

RAYOS X

Consulta de 2 a 4

Teléfono número 223

Avenida de la República, 43

José Esteban Navarro

Especialista en enfermedades de OIDO, NARIZ Y GARGANTA

Otorinolaringólogo del Hospital provincial

Horas de Consulta de 9 a 11 y de 2 a 5

Teléfono 1-9-6 — Boulevar, 6

Sastrería F. HECA

NAVARRO RODRIGO

NODRIZAS

Tomad "El Tesoro de las Madres"

Aumenta y mejora la leche

Venta en Farmacias

Sastrería Herrada

EXTENSO SURTIDO EN GENEROS PARA LA ACTUAL TEMPORADA

Plaza de Canalejas, 4, y Avenida de la República, 11

ALMERIA

Dr. José de Velasco Angulo

Especialista en enfermedades de MATRIZ, EMBARAZO Y PARTOS de la Clínica Tocoginecológica del Hospital Provincial

Consultas de 11 a 1 y de 3 a 6

Eduardo Pérez, núm. 5.

Señoras y señoritas

Ha quedado abierta al público la peluquería de señoras de MANUEL SANCHEZ URAN

Ondulación permanente con aparato moderno, a 15 pesetas.

DIARIO DE ALMERIA

Periódico de la mañana

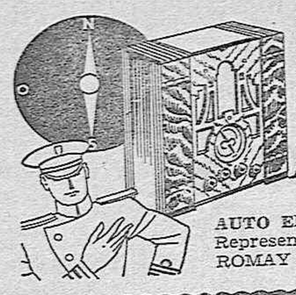

No elija un aparato cualquiera por un pretendido bajo precio de compra. Déjese guiar por la brújula de calidad ATWATER KENT cuya segura orientación le garantizan 12 años de supremacía en radio.

ATWATER KENT RADIO

AUTO ELECTRICIDAD, S. A.
Representación en Almería.—EDUARDO ROMAY SURIA, Avda. de la República.

DEPORTES

CALENDARIO DEL CAMPEONATO DE SEGUNDA DIVISION DE LIGA

He aquí el calendario que ha sido confeccionado para el Campeonato de la segunda División de Liga:

TERCER GRUPO

(En este calendario van incluídos los que se clasifiquen primero y segundo del subgrupo Valencia-Murcia e igualmente los dos primeramente clasificados del subgrupo Sur-Oeste).

PRIMERA VUELTA

2 de diciembre de 1934

1 S. O.-Levante.
Murcia-Nacional.
1 V. M.-Hércules.
2 V. M.-2 S. O.

9 diciembre de 1934

Levante-2 V. M.
Nacional-1 S. O.
Hércules-Murcia.
2 S. O.-1 V. M.

16 diciembre de 1934

Levante-Nacional.
1 S. O.-Hércules.
Murcia-2 S. O.
2 V. M.-1 V. M.

23 diciembre de 1934

Naciona-2 V. M.
Hércules-Levante.
2 S. O.-1 S. O.
1 V. M.-Murcia.

30 diciembre de 1934

Hércules-Nacional.
Levante-2 S. O.
1 S. O.-1 V. M.
Murcia- 2 V. M.

6 enero de 1935

2 V. M.-Hércules.
2 S. O.-Nacional.
1 V. M.-Levante.
Murcia-1 S. O.

13 enero de 1935

Hércules-2 S. O.
Nacional-1 V. M.
Levante-Murcia.
1 S. O.-2 V. M.

SEGUNDA VUELTA

20 enero de 1935

Levante-1 S. O.
Nacional-Murcia.
Hércules-1 V. M.
2 S. O.-2 V. M.

27 enero de 1935

2 V. M.-Levante.
1 S. O.-Nacional.
Murcia-Hércules.
1 V. M.-2 S. O.

3 febrero de 1935

Nacional-Levante.
Hércules-1 S. O.
2 S. O.-Murcia.
1 V. M.-2 V. M.

10 febrero de 1935

2 V. M.-Nacional.
Levante-Hércules.
1 S. O.-2 S. O.
Murcia-1 V. M.

17 febrero de 1935

Nacional-Hércules.
2 S. O.-Nacional.
1 V. M.-1 S. O.
2 V. M.-Murcia.

24 febrero de 1935

Hércules-2 V. M.
Nacional-2 S. O.
Levante-1 V. M.
1 S. O.-Murcia.

3 marzo de 1935

2 S. O.-Hércules.
1 V. M.-Nacional.
Murcia-Levante
2 V. M.-1 S. O.

LISTA DE ARBITROS NACIONALES PARA LA TEMPORADA 1934--1935

Con actuación en el año anterior

1.—Don Pedro Escartín.
2.— Don Jesús Arribas.
3.— Don Ramón Melcón.
4.— Don José María Steinborn.
5.— Don Augusto Vilalta.
6.— Don Pedro Vallana.
7.— Don Tomás Balaguer.
8.— Don Eduardo Iturralde.
9.— Don Lulio Ostalé.
10.— Don Guillermo Comorera.
11.— Don Luis Sanchís Orduña.
12.— Don Angel Casterlenas
13.— Don Juan J. Canga-Argüelles.
14.— Don Ezequiel Montero.
15.— Don Luis Medina.
16.— Don Luis Iglesias.
17.— Don Jesús Elizari.
18.— Don Francisco Villanueva.
19.— Don José Villaverde.
20.— Don Luis del Campo.

Nuevos

21.— Don Ricardo Alvarez.
22.—Don Agustín Cruella.
23.— Don Domingo Duce.
24.— Don Isaac Fernández.
25.— Don Manuel G. Polidura.
26.— Don Eloy Hernández Areces.
27.— Don José Hidalgo.
28.— Don Antonio Jáuregui.
29.— Don Gustavo López Corona.
30.— Don Jesús Pagán.
31.— Don José Pujol.
32.—Don Estanislao Simón.
33.— Don Emilio Soliva.
34.— Don Lorenzo Torres.
35.— Don Manuel Vallés.
36.— Don Dario de Zavala.

NOTI-SPORT

Bibliografía

«Código de la Circulación» (Texto, Anexos, Convenios).—Un volumen de más de 395 páginas.—«Biblioteca de Bolsillo» (Códigos y leyes anotados).—EDITORIAL GONGORA.—Precio, 5 pesetas, lujosamente encuadernado.

El importantísimo Decreto de 25 de Septiembre de 1934, por el que se codifican las múltiples disposiciones que regulaban la circulación, ha sido recogido en uno de los volúmenes de «Biblioteca de Bolsillo», de Códigos y Leyes anotados, que con tanto éxito viene publicando la EDITORIAL GONGORA. Con decir que es una publicación de esa Casa Editorial hemos hecho su elogio, por el cuidado que en la revisión de los textos pone siempre la Redacción de la «Revista de los Tribunales».

En este «Código de la Circulación» de la EDITORIAL GONGORA se inserta no sólo el texto del Código, sino que, además de múltiples formularios de gran valor práctico, se reproducen las señales indicadoras de la circulación, los cuadros de multas, el Reglamento para la aprobación y verificación de aparatos taxímetros y los Convenios internacionales para la circulación y sobre unificación de señales de 1926 y 1931, respectivamente.

Es el libro que reseñamos una obra muy completa, de fácil manejo, por las indicaciones que sus índices contienen, y cuyo conocimiento es indispensable a peatones, conductores de vehículos dedicados a servicios urbanos e interurbanos, propietarios de automóviles, etc.

CASA GUIL

Muebles de estilo y económicos

Unica casa que le puede vender en las mejores condiciones los muebles que usted necesite adquirir

TIENDAS, 10 - A

Oposiciones a Secretarios de Ayuntamiento

Convocadas centenares de plazas para segunda categoría. («Gaceta» 26 Septiembre). No se exige título. Edad, desde los veintitrés años. Instancias, hasta el 30 de Noviembre. Exámenes en Marzo. Para el nuevo Programa oficial, que regalamos, «NUEVAS CONTESTACIONES», presentación de instancias, obtención de documentos y preparación en nuestras clases o por correo con PROFESORADO DEL CUERPO, diríjanse al

"Instituto Reus"

Preciados, 23, y Puerta del Sol, 13 Madrid

GARANTIAS.—En todas las oposiciones a Secretarios de segunda, en todas obtuvimos el número 1, y en las últimas celebradas obtuvimos 362 plazas, entre ellas los números 1, 4, 5, 7, 9, 10, 14, 15, 16 17, 18, 19, etcetera, etcétera. Este éxito definitivo se publica con fotografías, números y nombres en el prospecto, que regalamos, en el que se indican todos los detalles de la nueva convocatoria.

¿Se va enfriando el amor de su marido?

Más de una mujer ha perdido el cariño de su marido cuando ha dejado que se le fueran asomando a la cara las líneas y las huellas de los años. Pero ahora, gracias a un maravilloso descubrimiento de la Ciencia, todas las mujeres pueden quitarse las arrugas y tener una piel semejante a la de una joven. El Proresor Dr. Stejskal, de la Universidad de Viena, ha demostrado que las arrugas están causadas por la pérdida del Biocel de la piel. Después de múltiples experimentos, ha conseguido obtener esta preciosa sustancia, extrayéndola de animales jóvenes cuidadosamente seleccionados. En los experimentos practicados en los mismos hospitales con mujeres de 55 a 72 años, las arrugas desaparecieron en 28 días. (Véase la Revista Médica, de Viena.) Tokalon ha adquirido, para el mundo entero, los derechos de emplear Biocel, el cual está contenido ahora en la Crema Tokalon «Biocel» Alimento de la Piel, Color Rosa, la famosa crema parisiense, con otros elementos eminentemente nutritivos. Usándolo, todas las mujeres pueden suprimir para siempre las arrugas, tonificar los músculos relajados de la cara, rejuvenecer una piel vieja y marchita y parecer de 10 a 20 años más joven. Se garantiza el éxito, si no, se devuelve el dinero.

Nota: La Crema Tokalon Blanca, sin grasa, se vende ahora en tubos, al precio de Ptas. 2.65 tamaño grande, y Ptas. 1.90, tamaño pequeño (timbre incluído).

Practicantes de Farmacia

10 plazas con 4.000 ptas, y quinquenios de 500. No se exige título. Edad 23 a 45 años. Instancias hasta el 6 de Diciembre. Exámenes en Marzo. Para el programa, que regalamos, «CONTESTACIONES» y preparación, diríjanse al «INSTITUTO REUS», Preciados 23, Madrid.

Sellos de CAUCHU se confeccionan lo más rápido. Informes: en esta Administración.

Atención al comprar lámparas!

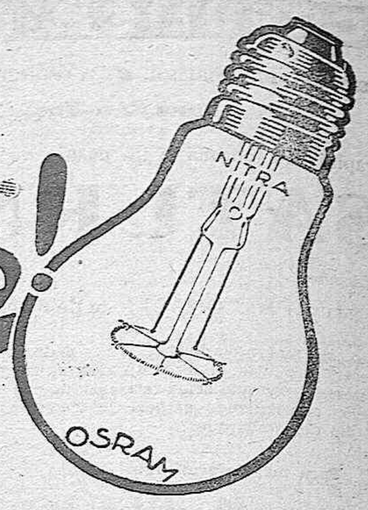

Hay lámparas "baratas" que aun regaladas resultan caras.

Para más luz con menos consumo, para economías hasta un 30 %, y más, siempre lámparas Osram.

Una OSRAM de 40 watios, en 1000 horas, a una Peseta el Kwh, **ahorrará** a usted 17 Pesetas.

¡Más de ocho veces su coste!

Pida siempre Osram, las lámparas de economía.

OSRAM

Ejercicios para las piernas

Hay miles de piernas deformes, de contonrnos defectuosos, debido, principalmente, a los gruesos grupos musculares que se acumulan en la región de los tobillos, dándoles aspecto por demás desagradable.

Pero existen ciertos ejercicios cuyo objeto principal es el de desarrollar otros músculos en su mayor extensión, para adelgazarlos y dar a las piernas contornos más esbeltos.

Es, pues, necesario, recurrir a esta serie de ejercicios cuando se desea embellecer las piernas, ya que quizá la principal belleza de estos miembros radica en su figura y la esbeltez vigorosa de los tobillos.

En general, es necesario recurrir a los ejercicios de flexión y extensión y al fuerte sacudimiento, para conseguir que los músculos de las piernas se tornen largos y esbeltos, en lugar de cortos y apelotonados.

Cualquiera puede probar por sí mismo el valor efectivo de estos ejercicios, si coloca sus manos sobre los músculos al ejecutar alguno de los movimientos.

Sentado en una silla baja, de modo que pueda, encogiendo las piernas, hacia adelante, asir una de ellas colocando la mano en derredor del tobillo. Note en esta forma la reacción de los músculos del tobillo a medida que mueve el pie para tratar de apuntar hacia el frente con la punta de los dedos. Dejar enseguida los dedos sueltos, sin movimiento, mientras doble lentamente el pie, flexionándolo por el tobillo de adelante hacia atrás y viceversa.

Otro magnífico ejercicio reductor, se practica colocándose de puntillas, sobre los dedos, y levantando y subiendo los talones alternativamente, hasta sentir que los músculos de los tobillos son realmente los que ejecutan el movimiento, sosteniendo a contrapeso toda la estructura del cuerpo.

En la Administración de este diario, se admiten esquelas de defunción hasta las tres y media de la madrugada.

Asistencia Social

Número correspondiente al sorteo de ayer:

39

Números premiados durante el mes de Noviembre:

Día	Núm.
1	99
2	60
3	6
4	53
5	38
6	89
7	12
8	150
9	157
10	136
11	77
12	27
13	76
14	140
15	30

Caduca al mes

COMPAÑIA TRASMEDITERRANEA

SERVICIO DE CANARIAS

El magnífico vapor «Isla de Tenerife», saldrá de Almería para Málaga, Ceuta, Cádiz y puerto de Canarias el lunes 26 del corriente

SERVICIO DE MELILLA

Salidas de Almería para Melilla todos los domingos y miércoles. Salidas de Melilla para Almería todos los lunes y jueves. Llegada a Almería, todos los martes y viernes a las 3 horas.

NOTA: Para la salida del domingo hay que sacar el pasaje el sábado.

SERVICIO DE CABOTAJE

Salidas de Almería, para Cartagena, Alicante, Valencia, Palma de Mallorca y Barcelona, los lunes quincenal.

SERVICIO DE ORAN

Salida de Almería para Orán todos los domingos. El viajero tiene que despacharse de pasaporte y pasaje el sábado.

NOTA: Para todos los servicios se admite carga y pasaje.

Agentes-Delegados en Almería HIJO DE RICARDO GIMENEZ, S. en C.

El Café mejor tostado, lo vende CASA MONTES TENORIO Mariana, 1

LOS DIABETICOS ya pueden comer dulce con

DIABETES
ARTRITISMO-OBESIDAD

El régimen puede tolerarse cuando el sabor es agradable. Usando DULCIMIDA puede endulzarse toda clase de alimentos y bebidas en cualquier régimen que tenga que suprimir hidratos de carbono, féculas y azúcar. Muestras y literatura se remitirán gratuitamente.

LABORATORIO MORATO
Paseo de República, 87, Barcelona
Venta en las farmacias de Almería

Almacén de Maderas de Juan Matías Burgos
Pedro Jover, núm. 15
Grandes existencias en jaulitas murcianas para 10 kilos de uva armadas y sin armar. Virutas finas como seda. Hilo y papel cristal para los mismos.
PRECIOS SIN COMPETENCIA

ANGEL MARESCA GOMEZ
MEDICINA INTERNA
DIPLOMADO EN TUBERCULOSIS
RAYOS X
Consulta de 4 a 6 Zaragoza, 6

Venta Eritaña
Situada en la maravillosa carretera de Poniente
EXPLENDIDO MIRADOR HACIA EL MAR
Especialidad de esta Casa SERVICIOS PARA BANQUETES
Economía Esmero
SERVICIO DE AUTOBUSES DIARIO.— TELEFONO 7-6.

Hijo de Ramón A. Ramos
Paseo de Colón, 19 (Barcelona)
Servicio rápido semanal entre Barcelona, Almería Motril, Algeciras y Málaga
Con los vapores «María R.», «Ramón Alonso R.», «Roberto R.», «Ricardo R.», «Manolina R.» y «Manuela C. de R.»
Salidas de aBrcelona directo para Almería, todos los sábados. Salidas de Almería directos a Barcelona, todos los lunes. Salidas de Almería para Motril, Algeciras y Málaga, todos los martes.
Agente en Almería: HIJO DE ALFREDO RODRIGUEZ, S. A. MARINA, 1

Gran Hotel "LA PERLA"
Recien restaurado.
Gran confort. Excelente cocina.
Precios especiales para viajantes.
DIRECTOR PROPIETARIO:
Gustavo Rodríguez.

Eduardo Pérez L. Echevarría
de la Casa de Socorro
PARTOS :-: ENFERMEDADES DE LA MUJER
Eduardo Pérez, 7 Consulta de 3 a 6

VAPORES FRIGORIFICOS

La Unión y El Fénix Español

Garantiza mediante sus pólizas de seguros marítimos, las averías que puedan sufrir las mercancías por o a consecuencia de

ROTURA DE LAS MÁQUINAS FRIGORÍFICAS

SUBDIRECTOR PARA ALMERIA Y SU PROVINCIA
JOSÉ ROMERO BALMAS - Príncipe, 10