DIARIO DE ALMERIA

Año XVII. Núm. 4.556 Precio: 10 céntimos el ejemplar Redacción y Administración, Tiendas, 20 DIARIO INDEPENDIENTE Apartado, 40 Franqueo y timbre concertado Sábado 28 de Enero de 1928

La vida literaria

Un gran cantor de Castilla

Toledo en la literatura.—Es incuestionable y notorio que ninguna otra población castellana—ni española—influyó tan poderosamente en los escritores nacionales de todos los tiempos—y aún en los extranjeros—como esta que fué la antigua capital de la monarquía y núcleo nutricio de ideales en el devenir espiritual de la raza, verdadera «gloria de España y luz de sus ciudades» en la expresión del clásico. Toledo, en efecto, constituyó siempre a este respecto, principalmente desde que realizóse la Reconquista y, con ella, la unidad nacional, así como una síntesis ponderada y completa del pasado del pueblo español, en el doble aspecto de las seculares peripecias bizarras y las imperecederas cristalizaciones del Arte.

A esta síntesis o compendio del espíritu español a lo largo de las centurias acudieron para enriquecer su fantasía creadora los poetas y los novelistas, los historiadores y los dramaturgos habidos durante muchos tiempo, dando vida así a un sector bien extenso de producción literaria de todos los géneros, cuyo conocimiento, examen y comparación objetiva requeriría muchos años de labor, acaso una vida entera. Interesante sería que se consagrara alguna a tarea tan ardua como sugestiva, creando con ella un curioso complemento de nuestra compleja Historia literaria.

Desde los tiempos del mayor vigor español en todos los órdenes, Toledo constituyó campo de acción de numerosos dramas y comedias de nuestro Teatro clásico. La prócer ciudad vino apareciendo reflejada igualmente en novelas célebres. A su fastuoso pasado, como a sus monumentos imponderables, consagraron los poetas sus canciones. Las leyendas y tradiciones toledanas perduraron en el decurso secular, manifestándose siempre lo mismo en los diversos géneros literarios que en esa verdadera solera o «pathos» de una civilización que es el conocimiento popular. Los nombres de Tirso de Molina, Gracián, Garcilaso, Lope de Vega, Cervantes, Quevedo, Zorrilla, Bécquer, Galdós, Blasco Ibáñez y tantos más recuerdan creaciones maestras que quedaron en el acervo del arte patrio para sempiterna devoción admirativa de propios y extraños.

Félix Urabayen.—Las anteriores manifestaciones parecen contener entre líneas, o implícita, la afirmación de que después de tanto tiempo y número tan considerable de sobresalientes escritores que se ocuparon de Toledo, la prócer ciudad no puede conservar en nuestros días aspecto inédito de interpretación de su vida y su sentido legendario. O, dicho en otras palabras: que ningún escritor contemporáneo conseguirá destacar con relieve propio, libro que tenga como marco o leimotivo la vetusta ciudad castellana, tema ya agotado por tantos maestros anteriores. Empero, el caso de Félix Urabayen dícenos lo contrario.

Este apasionado y brillante novelista de Toledo que, pese a lo reciente de su labor, cuyo comienzo no se remonta más allá de media docena de años, ha despertado unánime curiosidad admirativa en España y América, nos pone de manifiesto un Toledo que podríamos llamar olifacético. Y es tan sorprendente e interesante el valor intrínseco de la obra del gran escritor como el caso personal que éste nos ofrece, pues Urabayen, oriundo de Navarra, no llegó a Castilla hasta el comienzo de la edad adulta, que es cuando vinculóse familiarmente en Toledo y, a la vez que ejercía el Magisterio de la enseñanza Normal, captó rápidamente el espíritu que en aquélla palpita.

En alguna ocasión afirmó el articulista que el caso del ilustre escritor es análogo al que ofreció el Greco por el modo como supo aprehender en poco tiempo el encanto, el secreto de esta quimera pétrea de Castilla que es Toledo, cuyo recio individualismo perdurable cautivó al moderno escritor de igual manera que ayer al pintor inmortal. Urabayen comenzó su labor novelística—que ha de quedar, sin duda alguna, como una de las más copiosas y sustantivas de la época—con «La última cigüeña», obra en la que manifestóse ya un formidable escritor con pleno dominio de los recursos del idioma y hábil sentido de la plasticidad del estilo narrativo. A poco siguieron sus dos grandes novelas toledanas: «Toledo: Piedad» y «Toledo la despojada», que mostraron al artista en la madurez de sus facultades creadoras, y con un concepto singular en su visión de Toledo, que difiere de casi todos los demás conocimientos anteriormente.

«Urabayen hace revivir intensamente todo el caudal de magnificente teatralidad y emoción que guarda Toledo—escribimos a raíz de aparecer «Toledo: Piedad». Su verbo expresivo, límpido, sereno y armónico ajústase, como el de pocos escritores contemporáneos, tanto a ese sello característico que en todo momento debe definir el estilo de un autor, como a las gradaciones que, sin quebrantar éste, son siempre inherentes al vigor plástico de las diversas situaciones narrativas. ¡Su realismo en la observación directa; su idealismo en la fuerza alada con que el pensamiento reacciona exaltando los destinos del solar, núcleo ayer de nuestra nacionalidad; lo sobrio de la pintura—trazo y colorido—de almas y monumentos, hechos y paisajes; lo certero y sagaz del análisis exegético de figuras y aspectos del pasado hispano, y finalmente, el canto elegíaco a la pretérita grandeza, todo se cambia sabiamente, con marcado sentido de la proporción y la auritmia».

Por los senderos del mundo creyente.—Hé aquí la obra de Félix Urabayen—actual novela atrayente en los escaparates de las librerías—que muestra la superación de su arte: superación en horizontes descriptivos y en comprensión estática y humana. Puede decirse, en puridad, que Urabayen lo mismo ha demostrado una singular manera de ver Toledo, que inicia ahora en nuestra literatura una nota original con estas sus estampas o pescripciones de monumentos y lugares famosos en los que revive el pasado y se iluminan tantos panoramas no bien comprendidos de nuestra vida de ayer. La sencillez y justeza descriptivas ganan aquí en vivacidad al no existir elemento alguno subordinado a la afición novelesca. El curso del relato objetivo, antes que causar sensación o fatiga, suele romperse con algunas vetas esa agudeza o humorismo que ya vimos apuntar felizmente en «El barrio maldito». Cuarta de las novelas de Urabayen, constitutiva de un magnífico canto a su originario y riente valle baztanés.

El título del libro es el mínimo del primero de los diez trabajos que lo reforman. Los restantes, a cual más bello, rotúlanse: «Señora doña Venus»: «Glosa humilde los cigarrales»: «Sinfonía lírica de los cigarrales»: «La procesión de Vargas», «La de los suaves melindres y los recios hidalgos»: «La ruta del lazarillo»: «Maqueda, la bien situada»: «El castillo de Escalona»: y «La sonrisa húmeda de Castilla». En todos ellos la prosa es fluida y armoniosa, ajustándose con admirable propiedad a los lugares, las épocas y las figuras que describe, todo lo cual pone de relieve la fecundia del escritor, bien probada con su exuberancia verbal que se manifiesta con exactitud y justeza aún en aquellas impresiones referentes a horizontes visto con rapidez.

Gran tributo el de Urabayen al conocimiento y amor hacia el propio solar, a la afición a desentrañar y comprender las glorias de la estirpe. Este su libro postrero—que hay que suponer sea el primero de una interesantísima serie de «estampas toledanas»—constituye una verdadera guía sentimental del gran monumento de Toledo—La Catedral—y de varios famosos poblachones castellanos de la provincia de Toledo y Avila, amén que veraz interpretación lírica de algunos otros aspectos de la historia.

Con admirable precisión el ojo de este escritor y viajero recoge lo sustantivo de la polícroma paleta que es esta parte de España, creando lienzos que lo mismo sirven de deleite a quien en la Literatura no busca más que el vago solar y ameno pasatiempo, que a cuantos, por el contrario, desean la conjunta del asunto unida a la belleza de la forma.

Angel Dotor

Madrid.

Un aeroplano da la vuelta de campana y cae violentamente, pereciendo los tripulantes

Según noticias oficiales ayer tarde y cuando mayor era el temporal de viento de Poniente reinante en Roquetas de Mar y término de Felix, al dar la vuelta de campana cayó un aeroplano, quedando completamente destrozado.

Los dos tripulantes quedaron muertos en el acto; uno de ellos fué despedido al dar la vuelta el aparato.

Este pertenece a la Compañía «Latecoere», número 162 F. A. F. H N, y venía haciendo el servicio aéreo desde Tolouse a Rabat.

Hasta ahora estas son las únicas noticias que del desgraciado suceso se tienen.

REALIDADES

Cosas del espíritu

El odio es la negación del amor, y se odia en la mayoría de los casos porque el hombre no sabe cuán hermoso es amar.

Ahora bién, como otra cualquier enfermedad, la del odio no deja de serlo.

Radica en el espíritu, y progresando llega a formar una fisonomía tan suya que se exterioriza en determinados actos a que él somete su enferma voluntad.

La indiferencia es la cuna donde se empieza a mecer este sentimiento que echando raíces en el corazón, amarga la existencia de aquél, que, dejándose arrastrar por él, se sitúa en el polo opuesto de donde vive la realidad, de donde hay luz, pues la luz es amor, y a cuya realidad el hombre siempre debe esforzarse por llegar.

Sin amor ¿qué es la vida? Un vacío, una llanura sin horizontes, una noche sin un día que le preceda, sin un despertar alegre donde el ruiseñor cante y las aves se arrullen, sin un sol que alumbre, una fuente sin agua, un árbol sin sombra plantado en un erial, un mar sin orillas, nada...

El amor es la única razón del porqué existir, y hasta en la selva, el chacal mata por amor a sus hijos, luego siendo así ¿porqué no amarnos? ¿Porqué olvidarse de que los habitantes todos de este planeta somos hermanos, una familia?

Que nuestro paso por este mundo es corto, que la satisfacción que produce el bien es el mejor refrigerante que podemos llevar a nuestra alma, y siendo así ¿por qué no amarnos?

¿Para qué sirve el odio, para amargar la vida, para vivir en tinieblas? ¿Por qué eso, cuando podemos ser bañados siempre en luz?

Alfonso Márquez

CAFES

Caracolillo, Puerto Rico, Sauco y Moka, recibido directamente de los puntos de procedencia. Se tuesta todos los días. Precios y calidad sin competencia.

La Equitativa

Marina, 1

De la villa y corte

IMPRESIONES

Todo son películas... El cine, rival encarnizado del teatro, hace años principió a enseñorearse de todos o casi todos los locales de Madrid en que con anterioridad se rindiera culto a Talía, y hoy día continúa teniendo mayor número de partidarios que su hermano y a la vez enemigo, como ya he dicho, el teatro.

No sólo el cine ocupó los lugares en que poco antes se cultivaba la escena, sino que, para ser dedicados exclusivamente a ese objeto, se han levantado en nada de tiempo, puede decirse, muchos salones; elegantes unos, modestos los otros, pero en los que la emocionante sicaliptica o cómica cinta es celebrada cotidianamente por un público incansable.

La predilección que el «respetable» siente por las películas, está casi justificada en los niños y en la gente joven. En los unos, porque su infantil comprensión queda más satisfecha con las «vistas de movimiento» que con los complicados subterfugios de escenografía y diálogos a veces para ellos pesados, por no darse de los mismos cabal cuenta, que pueden ver y oir en los teatros.

En cuanto a los segundos, los jóvenes de uno y otro sexo, se explica que gusten de las cintas por aquello de la «hermosa obscuridad que reina», motivo por el que, en particular los días de fiesta, los cinematógrafos es el punto fijo de reunión de todas las parejas de amantes domingueros.

Por lo que respecta a la gente seria, amiga de espectáculos, también es comprensible en que su afición por la película, se basa. Haciendo la excepción de los señores de alguna edad «retozones» que gozan, como los antes aludidos, con las obscuridades y aproturas «cursecas» en la baratura de la diversión estriba el amor que por las películas sienten los mayores. Si nó, muchos de los que ante sus amistades encarecen los atractivos de los «films», juzgándolos cosa insuperable, irían de buena gana al teatro si en éste por un «realito» pudiese adquirir una butaca para «toda la noche».

Si el cine no fuera tan barato no tendría tanto adicto, es indudable, pero al precio que está hoy todo ¿quién ha de dejar de reconocer que por un real «cinco mil metros de cinta» que es lo menos que dan ahora los cinematógrafos, es una cosa baratísima?

Angel Palánquex

Información del día

Temporal de viento

Durante todo el día de ayer reinó un fortísimo viento huracanado, pudiendo decirse también que ha sido el día durante la actual estación invernal de mayor frío.

Las calles se encontraron desanimadas, mostrándose en cambio muy concurridos los cafés y bares.

Uno de los puestos de madera establecidos en la Puerta de Purchena, donde por la mañana se despachan «churros», fué derribado y lanzado a gran distancia por el viento.

En algunas casas ha causado desperfectos y en las obras que se realizaban en una casa detrás de la Catedral también ha hecho destrozos.

A las once de la mañana la gasolinera de la Tabacalera salió para hacer una descubierta en busca de vapores pesqueros que pudieran correr inminente riesgo de naufragio.

Muy próximo a las doce regresó la gasolinera a la bahía, pues el fuerte temporal le imposibilitaba la navegación.

Durante el tiempo que estuvo explorando no vió vapor alguno.

Frente a las salinas de Cabo de Gata una barca pesquera hallábase casi a punto de naufragar, cuando por un vapor fué auxiliada.

La tripulación de la barca fué recogida por el vapor, negándose a abandonar la barca el patrón de ella.

Más tarde y en las mismas salinas del Cabo de Gata, después de heroicos esfuerzos el patrón pudo varar la barca, salvándose él también.

El hecho ha sido muy comentado.

A las cuatro y media de la tarde el vapor dinamarqués «Bodi» hacía llamadas de práctico para entrar en nuestro puerto.

La barquilla de la Comandancia, mandada por el práctico don Francisco Rodríguez ex capitán de la draga «Almería», salió luchando con el fuerte temporal reinante fuera de la bocana, dando entrada al vapor dinamarqués.

Vapor desaparecido

Se tienen noticias de que un vapor, cuyo nombre se ignora, había desaparecido a causa del temporal.

Visitando al Gobernador

Ayer estuvieron en el Gobierno civil visitando a S. E. los señores siguientes:

Don Juan María de Madariaga y Orozco; don Francisco Rovira Torres; los alcaldes de Albox y Santafé; don Juan Paez Cascales; don Ramón Olmos y don Gabriel Callejón.

Nombramiento

Ha sido nombrado canciller del consulado de la República de Colombia de esta capital, el secretario particular del alcalde, don Francisco Romero Ventura.

El desempeño de ropas

Ayer continuó normalmente efectuándose en el Monte de Piedad, la liberación de las ropas por cuenta del Estado.

Ha desaparecido la «cola» formada durante días pasados en el citado establecimiento.

De B. L. M.

Don Juan María de Madariaga y Orozco nos ha remitido un atento B. L. M. ofreciéndosenos desde su nuevo cargo de presidente de la Diputación provincial para todo cuanto redunde en beneficio de los intereses provinciales.

Le agradecemos al señor Madariaga la consideración de que nos hace objeto, deseándole al mismo tiempo un franco éxito en la labor de su cargo.

Pleno

Para hoy han sido citados los señores que forman la Corporación municipal, al objeto de celebrar sesión plenaria para tratar de los asuntos siguientes:

Elección del segundo teniente de alcalde; propuesta del Tribunal calificador de las oposiciones para la provisión de las plazas creadas para los servicios de guardia en la Casa municipal de Socorro; expediente de permuta del interventor con el de Alicante, y expediente sobre los quinquenios solicitados para los señores médicos de la Beneficencia, ya alcanzados.

El retraso del Correo

El tren correo que tiene su llegada en esta capital a las cinco de la tarde, llegó ayer con cinco horas de retraso.

Concesión de una medalla

El comité ejecutivo de la feria de Navidad, al clausurarse esta, recientemente en Madrid, ha concedido la medalla de oro y diploma de gran premio al alcalde de la ciudad, señor Rovira Torres, que forma parte de la comisión aquí constituida, por el apoyo moral que ha presentado al certamen.

Los que viajan

Ayer marchó a Lucainena, nuestro buen amigo el culto maestro nacional, don Diego Ropero Martínez.

—Procedente de Albox, se encuentra entre nosotros, el secretario del Ayuntamiento, don Pablo Bonil Ortega.

—Han marchado a Huércal Overa, don Vicente Ballesta Fernández y don Rafael Aroca Ballesta.

—Para Purchena, salieron don Alfonso M. Cano García y don Alfonso M. Cano Gil.

Lea el "Diario"

De Sanidad

Puericultura

Dice Julio Renault. «El médico ha dejado de ser el que cura para llegar a constituirse en guía, para los padres, en lo que se refiere a la higiene individual; en consejero, para los poderes públicos en todo lo referente a higiene colectiva».

La Puericultura ha llegado a ser una ciencia, que al mismo tiempo que se hace más precisa, se desarrolla como obra social.

Se preocupa primeramente de los lactantes, cuya mortalidad aumenta en razón directa de la disminución de los criados al pecho y llegan a ser espantosa para los criados con biberón; siendo esto la causa de que médicos y filántropos reunidos crearan las «Gotas de leche» y los Consultorios de niños de pecho, cuyos inmensos beneficios no se han dejado de sentir en las capitales que los tienen, y de los que por desgracia carecemos en la nuestra en los momentos actuales, si bien tenemos la esperanza que andando el tiempo podamos llegar a tenerlos.

En segundo lugar, la Puericultura se preocupa de los niños que asisten a la escuela. La instrucción, a la par que obligatoria hay que hacerla posible ¿como? haciendo que las escuelas tengan dimensiones y cubicación de aire convenientes, alumbrado normal e higiénico, calefacción suficiente y mobiliario apropiado. Por otra parte, los escolares, por el hecho de su mutuo contacto, están especialmente expuestos a contraer enfermedades infecciosas, como la varicela, el sarampión, la tos ferina etc. etc. De aquí nace la necesidad de conocer a los enfermos desde los primeros síntomas de la afección contagiosa, para separarlos durante toda la duración de la contagiosidad, y a separar también a sus hermanos que deben ser considerados durante cierto tiempo como sospechosos de contagiosidad. La inspección médica de las escuelas es también necesaria bajo otro punto de vista, cual es, el vigilar el desarrollo físico, buscar las taras físicas, oculares y auditivas que molestan al niño y le hacen parecer falto de atención; las taras intelectuales y morales que lo hacen inopaz, aconsejando a los padres y a los maestros tenerlas en cuenta y corregirlas.

La Puericultura se preocupa también de la higiene hospitalaria, siendo necesario hacer resaltar los peligros de las grandes salas de espera, en las cuales la promiscuidad de enfermitos de toda clase multiplica los contagios hasta el infinito; surgiendo de aquí, la imprescindible necesidad del aislamiento de cada uno que espera en una celda individual. Deben suprimirse las hermosas y grandes salas con sus camitas blancas y alineadas. Sírvanos de ejemplo, el Hospital Saint Louis, Anexo Grancher, en el cual cada enfermo ocupa un compartimiento separado del vecino por un tabique, constituido por un armazón de madera hasta una altura de 75 centímetros del suelo, y cuya parte superior está acristalada para favorecer la vigilancia y permitir verse a los niños. De esta manera y observando las reglas de desinfección y antisepsia médica, los contagios de origen interior se hacen excepcionales. El aislamiento en compartimientos individuales es también necesario entre los enfermos afectos de la misma enfermedad, ya que dicho aislamiento evita la propagación de las complicaciones.

Como médico y como ciudadano, no puedo menos de protestar con toda mi energía del escaso o nulo adelanto que la Puericultura ha alcanzado en este pobre país, que parece dejado de la mano de Dios. Analicemos lo que esta Ciencia abarca y comparemos lo que aquí se ha hecho hasta el presente. Quizá, pudiera contestar con una sola palabra, nada.

La higiene del lactante, en estudio, en proyecto, pero en definitiva nada.

La higiene escolar abarca los siguientes extremos: 1.° Vigilancia de la salubridad de los locales escolares. 2.° Profilaxis de las enfermedades transmisibles. 3.° Comprobación periódica del funcionamiento normal de los órganos y del crecimiento regular del organismo físico y de las facultades intelectuales del niño. 4.° Cultura racional de su organismo físico, y 5.° Adaptación, de acuerdo con el pedagogo, de la cultura de las facultades intelectuales y de la capacidad física individual, lo mismo que la instrucción y la educación sanitarias del niño.

Yo ignoro que en Almería se haga algo respecto a los extremos que abarca la higiene escolar. Como demostración de esta afirmación voy a poner un ejemplo. Si un niño tiene difteria o parotiditis, en cuanto el médico se despide de la casa lo mandan a la escuela sin esperar los 20 o 24 días de aislamiento que necesita, y por lo que respecta a sus hermanos tampoco se aislan, sino que continúan asistiendo a la escuela, siendo esta la causa de que las epidemias tomen un gran incremento. Como éste, se podrían poner otros ejemplos relacionados con los demás extremos que abarca la higiene escolar, pero no quiero hacerme pesado.

Por último, higiene hospitalaria, de ésta no tengo que hacer crítica, ya que en nuestra capital no existen hospitales para niños.

Terminaré manifestando que ya es hora, que se haga algo en Almería, pues perseistiendo en nuestra conducta seguirán sucumbiendo muchos niños de enfermedad, de miseria o de abandono, llevándose consigo caudales inmensos de riquezas y producción y dejando tras de sí duelos y llantos, mas pronto agotados, que los odios y rencores de las madres contra una sociedad que nada hace para la protección del niño.

Juan Martínez Sicilia

Dos telegramas

El nuevo presidente de la Diputación Provincial D. Juan María de Madariaga y Orozco, en contestación a los despachos telegráficos que enviara al Presidente del Consejo y ministro de la Gobernación, con motivo de su elección para el elevado cargo que actualmente ostenta, ha recibido los siguientes telegramas:

«Don Juan María de Madariaga, presidente de la Diputación Provincial.—Agradezco vivamente adhesión ofrécome al posesionarse importante cargo y deseo mayor acierto gestión.

Le saluda. *Presidente Consejo de Ministros*».

«Don Juan María de Madariaga, presidente de la Diputación Provincial.—Agradezco el atento saludo de esa Corporación y el suyo y los leales ofrecimientos de adhesión que me trasmite en telegrama de hoy, felicitando a V. S. por haber sido elegido Presidente, en cuyo cargo le deseo los mayores éxitos.

Le saluda. *Ministro Gobernación*».

Lea usted en nuestro folletín de cuarta plana
— LA SATURNA —
la interesante novela de José María de Acosta

Traslado

La moderna clínica dental y laboratorio de protésis del reputado odontólogo bilbaino don Enrique G. Borreguero, se traslada a la casa de don Esteban Viciana, Boulevard del Príncipe, número 51, al lado de la de ahora. Los trabajos protésicos a cargo del reputado y conocido protésico don Francisco Tourifio.

Información telegráfica, especial de DIARIO DE ALMERÍA de España y del Extranjero

MADRID AL DIA

Vicente Blasco Ibáñez

El eximio novelista, ha fallecido

Según noticias que de Mentón (Francia) se han recibido hoy ha dejado de existir el eximio novelista español don Vicente Blasco Ibáñez, gloria de las letras hispanas y de celebridad mundial.

En el Ministerio de Trabajo

Una comisión de obreros del ramo textil de Barcelona ha visitado al ministro señor Aunós.

En la Presidencia

Con el Jefe del Gobierno general Primo de Rivera han despachado los ministros de Instrucción Pública y de Gracia y Justicia.

También recibió el Presidente al director del Museo de Artillería con el que conferenció acerca de la forma en que se ha de hacer entrega a Cuba de los trofeos militares cubanos que se guardan en el mencionado Museo y que en virtud de reciente disposición han sido donados a la nación antillana.

En el Supremo de Guerra y Marina

En este alto Tribunal se ha visto hoy la causa seguida contra el conocido comunista Oscar Pérez Solís, ex capitán de Artillería y diez paisanos más incluso un súbdito italiano acusados del delito de excitación a la rebelión.

Los hechos ocurrieron en el año 1925 siendo sorprendidos los procesados cuando se encontraban reunidos ocupándoseles algunos documentos.

En Consejo ordinario fueron condenados el señor Pérez Solís y otros a cinco años de prisión y el resto de los procesados a once meses.

Hoy el Fiscal solicitó para los procesados la absolución adhiriéndose a las peticiones de los defensores.

Al señor Pérez Solís lo defendía don Melquiades Alvarez, habiendo desistido de concurrir a la vista.

Los Consejeros de Estado se posesionan de sus cargos

A las doce de esta mañana se ha celebrado solemnemente el acto de posesionar en sus cargos a los nuevos Consejeros de Estado.

Concurrieron al acto el Presidente del Consejo general Primo de Rivera, el ministro de Gracia y Justicia don Galo Ponte y el ministro de Hacienda señor Calvo Sotelo.

También asistieron la mayoría de los consejeros reelegidos pues excusaron su asistencia los señores Yanguas, Largo Caballero y contralmirante Pita.

Después que los nuevos consejeros hubieron de prestar juramento el doctor Cortejo presidente del Consejo de Estado dioles la bienvenida manifestando que al aceptar el cargo de consejero no se pierde la independencia con que se ha de laborar pues la misión de ellos es bien agena a toda acción política de personales partidismos reinando en el elevado organismo a que se pertenece un sereno ambiente de lealtad y trabajo.

El marqués de Estella al hacer uso de la palabra resaltó la eficacia del Consejo de Estado el cual por el Gobierno dictatorial ha sido aumentado su número de consejeros y atribuídosele facultades que residían en otros organismos.

—El Consejo de Ministros—dice Primo de Rivera—ha respetado los dictámenes de este organismo por considerar que el Gobierno no pierde de sus prerrogativas al escuchar las opiniones de hombres doctos.

Termina el Jefe del Gobierno su discurso agradeciendo la colaboración de los consejeros.

El general Primo de Rivera fué muy aplaudido.

Almería y sus aspiraciones

El Gobernador Civil de la provincia don Carlos Palanco ha recibido un oficio del vicepresidente del Consejo Superior de Aeronáutica que ha trasladado al Presidente de la Cámara Oficial de la Agrupación Almeriense y que dice así:

«Vistas las peticiones elevadas al Gobierno de S. M. (que D. g.) por diversas entidades de esa provincia, solicitando sea incluída Almería como punto de escala en el plan de líneas aéreas subvencionadas, como también poder contar con aeropuerto. S. M. el Rey se ha dignado disponer:

1.° Que no hay inconveniente alguno en que con carácter regional o local, se habilite en Almería o en sus proximidades un aeropuerto que sirva de escala en las líneas aprobadas o en las que en lo sucesivo sean aprobadas.

2.° Que si las entidades locales o regionales de esa población se hacen esfuerzos en pró de la creación de este aeródromo, serán ayudadas en lo técnico por este Consejo y de esta manera estará muy adelantada la satisfacción y los deseos que manifiesta la ciudad de Almería.

3.° Que a la habilitación de un campo terrestre próximo a la ciudad puede añadirse la habilitación del puerto marítimo de Almería para hidroaviación, aprovechando los servicios del Estado, que para otras ramas están allí establecidas y corriendo los pequeños gastos de habilitación por cuenta de las entidades municipales, regionales o particulares.

Es asimismo la voluntad de S. M. hacer presente que cuando se estudien de un modo definitivo los itinerarios de diversas líneas aéreas, si las habilitaciones a que se refiere esta disposición están realizadas, podrá ser mas factible hacer entrar en ellas la escala de dicha población, ya sea con carácter forzoso o potestativo».

Una barca naufraga y es salvada la tripulación

A causa del fuerte temporal reinante, ayer mañana se temió por las embarcaciones pesqueras que se encontraban en alta mar.

El número de ellas ascendía a 21, entrando en la bahía, por la tarde.

En aguas de Cabo de Gata la barca «San José» de esta matrícula, fué destrozada por las olas.

El patrón llamado Cristóbal Forte y la tripulación fué salvada por el vapor francés «Mariscal Lyautei» que acertó a pasar por aquel lugar.

Los náufragos desembarcarán hoy en Tánger.

Letras de luto

Ayer se verificó el sepelio del que en vida fué funcionario del cuerpo de vigilancia afecto a la plantilla de Cartagena, don Manuel Rodríguez Valero, que en situación de jubilación habitaba en la calle de las Huérfanas de esta capital.

A la conducción del cadáver, asistieron innumerables personas, figurando entre ellas los funcionarios de vigilancia de esta capital.

A la familia del finado, y especialmente a su señora e hijos le enviamos nuestro sentido pésame por tan sensible desgracia.

LA CORONA
Panadería y Pastelería. Especialidad en pan de Viena y Francés. Roscos, Mantecados y Pan de aceite, Madalenas y roscos de yema.
Príncipe número 13.

INFORMACIÓN GENERAL

DE MADRID

Viaje del ministro de Gracia y Justicia a Valladolid

Mañana sábado, saldrá para Valladolid, el ministro de Gracia y Justicia, don Galo Ponte.

Este permanecerá en dicha capital vallisoletana tres o cuatro días.

Reelección de presidente de la Unión Iberoamericana

Hoy han celebrado sesión, los miembros que constituyen la Unión Iberoamericana, a fin de proceder a la elección pertinente para llevar a efecto la provisión de algunos cargos que se hallaban vacantes.

El duque de Alba, ha sido reelegido presidente de dicho organismo.

La devolución a Cuba de los trofeos de guerra

Se ha acordado, que la ceremonia que haya de verificarse para hacer entrega al Gobierno cubano de los trofeos de guerra que poseemos de aquella República, sea en extremo sencilla.

Para dar cumplimiento al real decreto que preceptúa dicha devolución, se ha ordenado se construya un artístico cofre, en el que hayan de depositarse las reliquias que se conservan hoy en nuestros museos.

Dicho cofre, llevará adjunta una lámina sobre la cual aparecerá inscripto, con caracteres de oro, el texto del real decreto, que dispone la devolución.

Vista de una causa por asesinato

En la Audiencia de esta corte, ha comenzado hoy a verse la causa que por asesinato habíase seguido a un individuo llamado Ambrosio Mingo.

Como se recordará, éste dió muerte a un convecino, que residía en el Puente de Vallecas, en marzo del pasado año.

En las declaraciones que hoy ha hecho el procesado, se afirma por éste, que de no haber dado muerte a su víctima, él, por su parte, hubiera padecido mucho durante su vida.

La prueba testifical, ha sido, en conjunto, adversa para la suerte del procesado.

El fiscal, solicita para el asesino la pena de muerte.

El defensor, en brillante informe, pide para su patrocinado una amplia absolución.

Visita al ministro de Hacienda

Hoy estuvo en el Ministerio de Hacienda, entrevistándose con el señor Calvo Sotelo el general Feijoo.

Durante dicha conferencia, trató se del procedimiento que haya de seguirse en cuanto a la aplicación del impuesto de utilidades a los individuos del cuerpo de Invá idos.

Proyecto de construcción de una nueva ciudad en Madrid

El ministro de Trabajo señor Aunós ha comenzado el estudio de un proyecto que a su examen se ha sometido, en el cual se intenta construir en esta corte la ciudad Satélite.

Según se determina en el proyecto, dicha ciudad será instalada en los terrenos comprendidos entre las Ventas y la Ciudad Lineal.

Constará de 1 500 viviendas.

El señor Aunós ha acogido con simpatías el mencionado proyecto.

La Asociación española de Derecho Internacional

En la Academia de Jurisprudencia se ha constituído hoy la Asociación española de Derecho Internacional y Legislación comparada.

Se designaron miembros de honor de dicho organismo, al marqués de Alhucemas, conde de Romanones, vizconde de Eza, y señores Goicoechea, González Hontoria y Rodríguez de Viguri.

Consejeros bancarios absueltos

Por virtud de sentencia dictada por el Tribunal Supremo se absuelven libremente, con todos los pronunciamientos favorables de la Ley, a todos los miembros que figuraban en el Consejo de Administración del Banco de Tarrasa, a quienes, por virtud de una querella contra ellos presentada, se les había condenado por los tribunales ordinarios.

El Centenario de Goya

La Junta central encargada de organizar las fiestas que hayan de celebrarse en el Centenario de Goya, ha acordado que sus componentes se reunan con frecuencia, a fin de dar grandes impulsos a la ultimación del programa de dichas fiestas.

También se acordó por la referida junta, que el jurado que se designa para elegir y premiar al cartel anunciador de las solemnidades del centenario, sea presidido por Moreno Carbonero.

Entre los festejos cuya celebración se proyecta, para el próximo mes de abril, figura, la instalación de la sala goyesca, en el Museo del Prado.

Petición de los empleados en los registros de la propiedad

Una numerosa comisión de empleados de registros de la propiedad, ha estado esta tarde en el ministerio de Gracia y Justicia, para solicitar al señor Ponte, se estudie un proyecto de constitución del cuerpo de institutos de oficiales y auxiliares de los registros de la propiedad.

La preparación del equipo que jugará en la Olimpiada

Hoy ha llegado a esta corte, el afamado Atleta Geo Andrew.

El objeto del viaje de este a Madrid, guarda relación con los entrenamientos que va a llevar a cabo con los jugadores que hayan de asistir a la Olimpiada que se celebrará este año en Amsterdán.

Se preocupará por una acabada preparación del equipo que se presente a dicha Olimpiada.

Geo Andrew ha manifestado que se fomentará en España el atletismo práctico, iniciándose éste en la propia escuela primaria.

Nuevo académico de la Historia

Se ha elegido académico de número de la Real Academia de la Historia, a don Luis Redonet

La Asamblea Nacional.—Reunión de Secciones

Hoy han vuelto a reunirse de nuevo los componentes de la Sección de Codificaciones.

La del sistema tributario, también se ha reunido, continuando el estudio de varios proyectos que se le han sometido a ello:

Los elementos de la Sección de Educación e Instrucción, examinaron igualmente, proyectos de su negociado.

Una ola de frío en España

Reina en toda España un régimen de intenso frío.

La temperatura ha descendido de tal forma en esta corte que se deja sentir un frío verdaderamente glacial.

Desde Barcelona, Lugo, Segovia, Guadix, Valdepeñas y otras localidades, telegrafían que nieva copiosamente, sufriéndose los rigores de un frío extremado.

La altura de la nieve en las provincias de Teruel y Albacete, alcanza a un metro.

Las comunicaciones han quedado interrumpidas en varios puntos.

Nueva línea aérea

Una empresa de navegación aérea, proyecta el establecimiento de una línea regular, para el servicio de pasajeros, entre Madrid, Barcelona y Baleares.

Los aparatos serán de construcción netamente española.

Descarrila un mercancías

En las oficinas de la Estación de Atocha, se han tenido noticias de un accidente ferroviario, ocurrido en la línea de Madrid a Barcelona.

A causa de un desprendimiento de tierra, un mercancías descarriló en las proximidades de la estación de Balsení.

Afortunadamente, no se registraron desgracias personales.

Noticias de provincias

Un cabo de la Guardia civil mata a un guardia

Baeza.—En el puesto de la Guardia civil, un cabo ha matado a tiros a uno de los guardias del citado puesto.

Los motivos de esta agresión han sido ciertos disgustos que entre ambos protagonistas han ocurrido por pretender el cabo un amor ilícito.

Maniobras navales

El Ferrol.—Se han comenzado grandes preparativos para las maniobras navales que la escuadra española va a efectuar en aquellas aguas.

¿Ha fallecido el novelista Blasco Ibáñez?

La noticia del fallecimiento del insigne novelista don Vicente Blasco Ibáñez, transmitida desde Barcelona y Valencia, se extendió rápidamente por esta capital, causando hondo pesar la infausta nueva.

Varias entidades artísticas y literarias, circularon infinidad de telegramas, inquiriendo con gran ansiedad, detalles que guardasen relación con triste noticia circulada.

Nadie, concretamente, ni aún los familiares del señor Blasco Ibáñez que residen en Valencia afirmaban la veracidad del rumor propalado.

Se reciben noticias directas de Mentón

Desde Mentón, han contestado a las insistentes solicitaciones que se han hecho, en sentido de obtener detalles que corroborasen el fallecimiento de Blasco Ibáñez.

El primero en recibir informes del estado del novelista, fué el Conde de Gimeno.

A éste, en un telegrama, se le decía: Vicente sigue grave; hay alguna esperanza.

En busca de noticias

Un público numerosísimo, ha recorrido las redacciones de periódicos, interesando, ávidamente, la confirmación de la noticia corrida.

En dichos centros, no se les pudo facilitar informes concretos de la suerte de Blasco Ibáñez.

Las oficinas de Teléfonos y Telégrafos, nada pudieron decir en favor de la certeza de la versión.

Sólo en el Ministerio de Estado, se tenían noticias que el señor Blasco Ibáñez se hallaba en un estado de verdadera alarma.

En el mismo centro, dijeron, que a las seis y media de esta tarde, proseguía la gravedad del enfermo.

Este padece una bronconeumonía, agravada con diabetes.

Se traspasa establecimiento de comestibles.
Razón: en esta Administración.

EXTRANJERO

Causa célebre

Tánger.—En Mequínez ha continuado hoy la vista de la causa seguida contra el desertor francés Boux, persona que era de la intimidad del cabecilla Abd-el-Krim.

Al procesado se le acusa del delito de alta traición.

Descubrimiento de un complot

Riga.—en esta población ha sido descubierto un complot que contra los actuales gobernantes de Rusia tenía preparado Trostki.

Lea V. el "Diario"

ULTIMA HORA

En la fusión del Ateneo

Con el Círculo de Bellas Artes, no intervendrá el Gobierno

El señor Primo de Rivera, recibió esta noche a los presidentes de las varias Secciones del Círculo de Bellas Artes.

Los visitantes expusieron al jefe del Gobierno el deseo unánime de los socios de dicho círculo, de fusionar éste con el Ateneo, y constituir un solo organismo.

El marqués de Estella, dijo, que el Gobierno no intervendrá en dicho asunto, hasta tanto dichas sociedades no ultimen sus acuerdos.

Una comisión de obreros en la Presidencia

Varias comisiones de obreros visitaron al presidente del Consejo, en su despacho de la Presidencia,

Expusieron los comisionados el grave perjuicio que se les irroga con la implantación del nuevo impuesto de utilidades.

Visita de una joven al señor Primo de Rivera

Esta noche estuvo despidiéndose del jefe del Gobierno, una señorita alumna de la Escuela Normal de maestras, que en misión cultural, marcha a Chile.

El «Cristóbal Colón» choca contra los sillares del muelle

En el puerto de Bilbao el trasatlántico «Cristóbal Colón» que se hallaba sujeto a una boya, por haberse desprendido ésta, el buque vino a chocar contra los sillares del muelle.

Aunque en el choque el trasatlántico ha sufrido algunos desperfectos, éstos no son de importancia.

Un incendio destruye un Palacio

En Lugo un voraz incendio ha destruido la Casa-Palacio propiedad de la señora viuda de Velarde.

Llegada de Maeztu a Sevilla

Ha llegado a Sevilla el nuevo embajador de España en la Argentina don Ramiro de Maeztu.

Poco después de su llegada el señor Maeztu marchó a visitar el recinto donde se celebrará la Exposición Ibero americana.

Un generoso donativo

En la iglesia parroquial de Santa María de la capital de San Sebastián un desconocido ha depositado en uno de los cepillos 13.000 pesetas.

La generosa acción está siendo muy comentada.

Próximo encuentro de boxeo en Madrid

Probablemente, en la primavera próxima, se enfrentarán en esta corte, el púgil español, Hilario Martínez, y Welters, para disputarse el campeonato mundial de pesos.

Llegada de don Ramiro de Maeztu a Sevilla

Participan desde Sevilla la llegada del nuevo embajador de España en la Argentina, señor Maeztu.

Fué recibido por todas las autoridades.

En el Ayuntamiento se le ofreció un banquete, al que concurrieron numerosas personalidades.

Más tarde estuvo conferenciando con el delegado de la Exposición, señor Cruz Conde.

Ejecución de unos asesinos

Comunican de Londres que han sido ejecutados en la prisión de Cardiff, los dos asesinos del boxeador David Lewis.

Los reos recibieron todos los sacramentos antes de la ejecución.

Ingenieros, Arquitectos, Constructores
Cemento Portland Artificial "Rezola"
De producción nacional
El cemento REZOLA por su elasticidad y resistencia está considerado como el de mayor garantía.
Para informes: Don Urbano Fernández. Calle del Silencio, 40

Vida municipal

Un urinario

El señor alcalde, ha ordenado se pinte el material metálico del urinario instalado en la confluencia de las calles de la Unión y Beloy.

Un donativo

La Casa Sojeresa que ha suministrado las bancas pupitres bipersonales para las dos nuevas escuelas del casco de la capital, ha hecho a petición del señor alcalde, un donativo de material fingible para las mismas.

Solicitan licencia

Don Pedro Joya Mullor, don Miguel del Aguila García, doña Consuelo Alarcón Albarracín, don Pedro Alonso Herrerra y don Gaspar Andújar Rodríguez, han solicitado licencia para sustituir por tubos de desagüe, las canales de varias casas de su propiedad.

De obras

Don Diego Revuelta Pomares, ha solicitado permiso para realizar obras en la casa número 12 de la calle del Sereno.

De Ornato

Hoy se reunirá la Comisión de Ornato, para despachar diversos asuntos que penden de su informe.

Las rejas

Don José Córdoba Vardegay ha solicitado permiso para poner dos rejas rasantes en la casa número 17 de la calle de Ramos y otra en la casa número 2 de la calle de la Amapola, y para construir una acera en la casa número 1 de la calle citada.

Los autores del robo de los "Brillantes Regent"

Como anunciamos a nuestros lectores, se encuentran en esta Prisión provincial, los autores del robo de alhajas que se cometiera en la joyería de los «Brillantes Regent».

Ayer tarde, el juzgado de San Sebastián, que actúa en la instrucción de este proceso, estuvo, auxiliado por la Policía, practicando diligencias sobre este hecho, cerca de los autores.

Las principales de ellas fué la de que personas que les conocían durante su estancia en nuestra capital les reconocieran en rueda de presos.

En efecto, formada la rueda por varias mujeres llevadas por la Policía a tal objeto y colocada la que estuvo con los autores conviviendo, fué reconocida sin vacilar por las personas señaladas.

Más tarde, y en igual forma, se procedió con los detenidos, obteniéndose idéntico reconocimiento.

Si alquila bicicletas tenga presente el Garage Chobert. Plaza del Carmen. 1.

Este número ha sido visado por la censura.

Noticias y sucesos

Vuelco de una camioneta

Marchando en dirección a Berja, José García Zamora conduciendo la camioneta número 27.979 de la matrícula de Barcelona y propiedad de don José Xauspeni al llegar al kilómetro 216 se encontró conque el coche de viajeros de la Compañía Alsina se dirigía en dirección a esta capital y por no chocar con él, ya que se desvió de la derecha, hizo un viraje rápido por lo cual cayó sobre la cuneta.

El vehículo citado resultó con desperfectos de consideración.

La Benemérita ha dado cuenta al Juzgado.

Loción Vandalia

Contra la caspa y barrillos, evita la caída del cabello y suaviza el cutis.

Depósito: Farmacia de Nuestra Señora de los Dolores.
Real 37.

LOS ÚLTIMOS MODELOS Y MAS BARATOS: «CALZADOS PLAZA»

De la Prisión

Durante el día de ayer se registró el movimiento siguiente en la Prisión Provincial

Altas. Ninguna.

Bajas. Francisco López Hernández.

Quedaron recluídos 57 hombres y 4 mujeres.

H. Alhambra

Santo Cristo, 2. Almería. Sitio céntrico.

Adquirido en traspaso y restauradas sus habitaciones. Mobiliario y ropas nuevas. Salón de lectura. Servicio esmerado. Luz eléctrica. Alimentación sana. Precio, 6 pesetas diarias. Cubierto, 2'50.

Establos, con desayuno, 5 pesetas.

Teléfono, 246.

LA MEJOR SASTRERIA FINA Y CONFECCIONES «ALMACENES PLAZA»

La Farsa

Publica en su último número la comedia de Honorio Maura, recientemente estrenada por Ernesto Vilches, «Su mano derecha».

En esta nueva producción del autor de «Julieta compra un hijo» campea el ingenio, la agudeza y el humorismo moderno, que han hecho de Honorio Maura uno de los nuevos autores más personales y que mayor simpatía cuentan con el público.

«Su mano derecha» es una deliciosa comedia que encantará seguramente a su lectores.

Se alquila

Espacioso local para almacén y una cochera.
Granada, 63.

LOS TEJIDOS MAS BARATOS «ALMACENES PLAZA»

Entre familia

Francisco García Cantón, denunció a su hermana Ignacia, porque constantemente hace objeto de insultos a su esposa.

¡Señoras!

Nuevamente estrenaréis vuestro calzado así como los bolsos de piel remitiéndolos para ser teñidos en cualquier color al Paseo del Príncipe núm. 30.

Se alarga y se ensancha el alzado.

Se reciben encargos de los pueblos.

PRECIO Y CALIDAD:
«ALMACENES PLAZA»

Una bronca

En un establecimiento de la calle de Hernán Cortés, promovieron reyerta y se maltrataron Francisco Ramón Segura, Luis González Martínez, Francisco Fernández Muñoz y Antonio Fernández Muñoz.

Por la expresada causa fueron denunciados por la guardia de seguridad.

Hotel Regina

Confort, economía y buen trato. Precios muy especiales para estables, artistas y viajantes de comercio. Cubiertos sueltos. Plaza Canalejas, 4.—Almería.

Manteca de cerdo blanca superior para mantecados.
Salchichería y carnicería Muñoz
Príncipe, 23.

Por malos tratos

Candelaria Felices Madrid, que habita en la venta de Ramírez, denunció en la Comisaría de Vigilancia que en su domicilio se había presentado un agente de cédulas, llamado Julio Bonet, acompañado de otros individuos, al objeto de proceder al embargo por descubierto del citado impuesto y al ir la denunciante a dirigir la palabra al recaudador auxiliar; sin más ni más, dice que la dió dos puñetazos en el pecho.

Más tarde se personó en la Comisaría un guardia municipal presentando a Vicente Tarazona Iglesias, de 43 años, que dijo ser dependiente de la venta citada y que fué detenido a requerimiento del agente de cédulas por amenazarle e imponerse a que llevara a efecto las diligencias de embargo.

En caso de tormenta

No hay cosa que más apague el ánimo que ver como se cierne en el espacio una de esas tormentas que amenazan de muerte, mas como no siempre nos coge en casa, donde el peligro aunque exista siempre, parece mas atenuado, vengo a deciros que si teneis la desgracia de que esto os suceda en plena calle, dirigiros a los «Almacenes de San José» en la calle de las Tiendas, el que os pondra, por sus grandes existencias en sedas, que como sabéis, son completamente aisladoras, a salvo de todo peligro.

Así lo demuestra la experiencia al par que aprovechando esta circunstancia tendríais la oportunidad de recrearos y de convenceros que los «Almacenes de San José» son los mas surtidos y también los mas indicados para buscar refugio en caso de tormenta.

Doctor Morell
Especialista
Enfermedades Crónicas

Unos cuantos testimonios de curaciones, remitidos al doctor Morell y publicados a ruego de los firmantes:

De don Luis Martínez, propietario del Café Central, de Alicante.

Sr. Dr. D. Ramón Morell.—Madrid.

Muy distinguido y querido doctor: Con grata satisfacción le participo que mi esposa no ha vuelto a tener más fiebre desde que la dió usted de alta en Mayo de hace dos años.

Gracias a sus tratamientos, en tres meses que estuvimos en Madrid para que usted la curase, hemos logrado desaparecieso una fiebre de Malta de año y medio de existencia y de las más fuertes.

Dé usted recuerdos al doctor que hizo los análisis de sangre, paisano nuestro señor Cervera Moltó.

Nosotros no olvidaremos a usted jamás.

Ya sabe puede disponer, como siempre, de su agradecido s. s. q. e. s. m., *Luis Martínez.*
19 Abril 1927.

DE INSTRUCCIÓN PÚBLICA

Reforma en la Inspección

Se estudia un real decreto reorganizando la Inspección de Primera enseñanza en el sentido de que estos funcionarios tiendan de manera concreta a orientar la labor escolar.

Una probable reforma del nuevo estatuto

En las altas esferas se han dado cuenta de que varios maestros piden la excendencia para poder ocupar, por el primer turno de provisión, las vacantes que más convienen a sus intereses particulares con perjuicio de otros maestros que contando más años de servicios, ven defraudados sus deseos de traslado, ya que los excedentes reingresados aunque cuenten con menos servicios son preferidos a los que ya llevan muchos años de ejercicio.

La manifiesta injusticia de esta preferencia dará al traste con esta parte de Estatuto actual, orientándose el nuevo en un espíritu de estricta justicia.

Anúnciese V. en el DIARIO

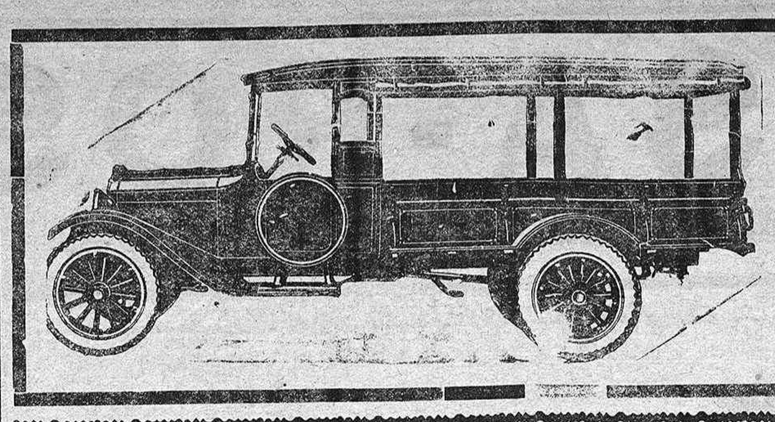

AUTOMOVILES Y CAMIONES
Dodger Brothes
Representantes exclusivos para Almería
Sucesores de
RAMÓN SERVET
Garage Internacional
MURCIA

De la provincia

Detención de un individuo por homicidio fustrado

Comunican de Lucainena que encontrándose en unión de sus familiares, José Segura Torres, en un baile que se celebraba cerca de su domicilio, se presentó Martín Caparrós Hernández, el cual hizo por imposición que terminara la algazara en el baile citado, apagando las luces para lograr su objeto.

Como José Segura le recriminara su manera de proceder Martín le agredió con una navaja, causándole una lesión en la región parietal derecha y una erosión en el cuello del mismo lado, de las que hubo de ser asistido.

Denunciado el hecho a la Benemérita, fué detenido el agresor y puesto a disposición de la autoridad judicial.

Detención de un individuo por varios delitos

La Guardia civil de Berja, ha detenido a Francisco Martín Almendro, como presunto autor del delito de allanamiento de morada y tentativa de violación en el domicilio de una joven de aquella población, hecho ocurrido el día 13 del actual.

Al ser detenido le fué ocupada una escopeta de un cañón de calibre 16, que conducía.

Fué puesto a disposición del juzgado que le tenía reclamado.

Las armas

La Benemérita de Lucainena ha denunciado a Martín Caparrós Hernández por ocuparle una navaja, sin tener licencia para su uso.

De los Ayuntamientos

En la Secretaría de Velefique, ha sido expuesto al público el reparto general de utilidades.

—En la de Zurgena, la lista de compromisarios.

—En la de Huércal Overa, la designación de los locales para colegios electores.

Consejo Provincial de Fomento

Esta tarde a las cuatro se reunirá el Consejo Provincial de Fomento para tratar de los asuntos que figuran en el siguiente

ORDEN DEL DIA

Oficio del Excelentísimo señor Presidente del Consejo Superior de Fomento, excitando el celo de este Consejo para que continúe su labor.

—Oficio de la Cámara Oficial Uvera de la provincia sobre cesión a este Consejo del sobrante de jarabe de naranjas para su aplicación en la campaña sanitaria contra la mosca en los naranjales de la provincia.

—Demás asuntos que tengan a bien proponer los señores vocales.

Anuncio de obras

Remitidos por el Editorial Lux de Barcelona, hemos recibido prospectos de varias obras que dicha casa tiene en preparación.

Nos mueve a publicar esta noticia, además del positivo valor de las firmas, la grata coincidencia, de que son periodistas todos los autores que dichos prospectos anuncian.

Es realmente admirable la orientación francamente literaria que de algunos años a esta parte, siguen casi todas las más prestigiosas firmas del periodismo ibero-americano.

Los prospectos recibidos son los de las obras siguientes:

«Humano Ardor», novela argentina, y otras obras de Alberto Ghiraldo, uno de los escritores americanos más conocidos del público español y que más comprende a nuestra patria; «Pidras y Viento», de Mario Verdaguer, el celebrado autor de «La Isla de Oro»; «Nuevo Escenario», del joven escritor Enrique Estévez Ortega; «Genios y Figuras», de Santiago Vinardell, prestigioso publicista, y «Cancionero de Antioquia», por Antonio José Restrepo, periodista colombiano.

Deseamos a todos estos queridos compañeros el éxito que merecen.

Dos aeroplanos destruídos

Para acudir en auxilio de los aparatos que en jurisdicción de Roquetas han sido destruídos, salieron varios autos que no pudieron llegar hasta el punto donde se encontraban dichos aparatos, por lo que se vieron obligados a servirse de bicicletas «Chobert», las que con toda ligereza y salvando obstáculos se acercaron a ellos.

Con esto queda una vez más demostrado que las bicicletas marca «Chobert» son las más indicadas para hacercarle a uno al sitio donde desea ir.

El garage donde se venden estas bicicletas marca «Chobert» está en Plaza del Carmen número 3.

VARIEDADES

El total de la población judía del mundo, se calcula en 18.080.000. En los Estados Unidos hay 4.400.000, y solamente en la ciudad de Nueva York, 2.000.000.

▫

Los científicos proponen actualmente el uso de gases asfixiantes para matar los mosquitos.

▫

Alejandro el Grande transportaba nieve de las montañas para refrescar vino para él y para sus soldados.

▫

Se calcula en unos veinte millones las personas ciegas que hay en el mundo.

▫

Las constantes indigestiones de los ingleses se creen debidas a su costumbre de beber te.

▫

Los mahometanos resultan excelentes marineros, según los capitanes de los barcos, porque su religión les prohibe beber.

▫

De tres mil cuatrocientos veinticuatro dialectos conocidos en el mundo, más de la cuarta parte son asiáticos.

▫

El bacilo tifoideo puede vivir de cinco a siete días sobre una moneda de oro; pero muere al cabo de pocas horas sobre cualquier otro metal.

La "Gaceta"

Disposiciones importantes

Por el Ministerio de la Guerra, se ha publicado una Real orden circular, disponiendo que tanto el personal civil como el militar que desee tomar parte en el Certamen, de carácter nacional, para premiar los tres mejores trabajos o memorias sobre la campaña de Marruecos, pueden solicitar los datos que consideran precisos, del Presidente de la Comisión Histórica de las Campañas de Marruecos, dependiente de este Ministerio.

—Por el Ministerio de Hacienda, se ha dispuesto que la venta de carbón mineral se comprenda en el Grupo A. de la relación de coeficientes con el tipo de 0'30 por 100 cuando la misma se realice al por mayor, y con el de 0'40 por 100 cuando lo sea al por menor.

—El Ministerio de Trabajo, dicta una disposición relativa a la interpretación que debe darse al artículo 120 del Reglamento de Seguros.

Espectáculos

En Variedades

Cinematógrafo.

Función para esta noche a las nueve y media:

«Revista número 46», (una parte) y «El afortunado», (siete partes).

Registro Civil

Durante el día de ayer se hicieron las siguientes inscripciones:

DISTRITO DE LA AUDIENCIA

Nacimientos.—José Martínez Gutiérrez.

Defunciones.—Ninguna.

Matrimonios.—Ninguno.

DISTRITO DE SAN SEBASTIAN

No se hicieron inscripciones.

CARBURO
ALMERIA
Depósito general para la provincia:
C.ª Herrera S. A.

Garage Inglés
Paja se vende para ganado vacuno a pesetas 4'25 el quintal.
Parque Alfonso XIII, núm. 40
José de la Rosa
No equivocarse: al lado de la fábrica de piedra artificial

Colegio "San Francisco"
Director: F. Rueda Pardo
Primera y segunda enseñanza. Taquigrafía. Escritura a máquina (método del tacto). Preparaciones especiales. Clases nocturnas de 8 a 10, de estas materias.
GRANADA, 67

FARMACIA SOLA SORIA
Conde Ofalia, 12 y Beloy, 1

CREMA-TINA
Cutis de juventud
Manos finas y blancas
Depositario exclusivo:
Francisco Escámez Morales
Plaza de Nicolás Salmerón, 2
Almería

Ramón Orozco Benitez
Médico de la Beneficencia municipal
Especialista en enfermedades de los niños.
Horas de consulta: de 11 a 12 mañana y de 4 a 5 tarde.
Paseo del Principe, 77

Autógena Cuadrado
Soldadura eléctrica
Berenguel, 21 y Amapola, 2

Lea V. el "Diario"

Señoras
LA VILLA DE MADRID
Ofrece pieles para adornos. ✦ Mongolia «Renard» y «Planchada», últimos modelos.
Bolsos novedad de piel vaca, cocodrilo y serpiente a 10 pesetas.
Guantes de piel y lana desde 1'50 pesetas
TIENDAS, 22 y 24

PARIS - MADRID
GRAN BAZAR DE MUEBLES
Batería de cocina. Loza y cristal
Exposición permanente
Calle Real, número 9

MODERNA CLINICA DENTAL
Y
LABORATORIO DE PROTESIS
Don Enrique G. Borreguero
Especialista en enfermedades de boca y dientes de la Facultad de Medicina de Madrid
Como hasta hoy, se garantiza el éxito en todas las intervenciones quirúrgicas, así como en el tratamiento de la Piorrea por procedimientos especiales.
Se hacen trabajos al alcance de todas las fortunas y se corrigen todas las deformidades de la boca.
No debe olvidarse que nuestros clientes son tratados con la mayor escrupulosidad y a ello se debe el gran nombre de que goza esta clínica.
Con objeto de evitar pérdida de tiempo y gastos de estancia a los señores forasteros, éstos serán atendidos con rapidez extraordinaria.
No hay nada que se luzca tanto en la mujer / Como una boca fresca y una encia rosada, / Ni hay nada que repugne tanto / Como una boca sucia y mal arreglada.
No hay alegría sin salud / Ni es posible tener salud / Sin una buena dentadura.
Boulevard del Principe, 51, (altos del bar "El Porvenir")
ALMERIA

Vapores Correos Españoles de Ybarra y Compañía S. en C.--SEVILLA
Servicio fijo y rápido con salida todos los meses
El nuevo vapor correo trasatlántico
CABO TORTOSA
saldrá del puerto de Almería el día 31 de Enero de 1928 para Málaga, Cádiz, Santos, Montevideo y Buenos Aires admitiendo carga y pasajeros de TERCERA clase.
AVISO IMPORTANTE.—Las listas de embarque se cerrarán DOS días antes de la salida del buque, si antes no se cubrieran las plazas que para este puerto traiga destinadas. Estos buques tienen ámplios comedores y camarotes de cuatro literas para el pasaje de tercera clase.
PRECIO DEL PASAJE
Billete entero. . . . . Pesetas 557'50
Medio billete . . . . . » 282'50
Niños: hasta 2 años uno gratis por familia, de 2 a 10 años medio pasaje de 10 años en adelante pasaje entero.
Informará su consignatario LUIS GAY PADILLA, calle Aguilar Martell esquinaa la de Arapiles). ALMERIA.

"La Mundial"
Sociedad Anónima de Seguros
Cooperativas Mutuas de Capitales y de Contraseguros de cuotas. Seguros de incendios y sobre accidentes ferroviarios.
Madrid: Mayor, 6 y 8
Situación en fin de Diciembre 1926:
Suscriptores 159.168
Capital suscripto . . . . . 181.959.200 ptas.
Cantidades pagadas por «La Mundial» por cancelación de pólizas: . . . . . 20.665.283.77 ptas.
Delegación para Almería y su provincia:
Enrique Martín
Aguilar de Campoó, núm. 1 pral.

Francisco Martinez Tamayo
Glorieta de San Pedro, 2
Esta casa fabrica toda clase de muebles. Antes de hacer sus compras vea catalogos y consulte precios

Doctor Ramón Morell
DE MADRID
Especialista en Enfermedades Crónicas, Infecciosas y de la Sangre
Ex alumno asistente de los Hospitales Hotel Dieu y Bretonnean de Paris y del Hospital Español de Buenos Aires. Ex alumno interno de la Facultad de Medicina de Valencia. Médico Propuesto por el Ministerio de Estado, Real Orden de 21 de Diciembre de 1926, para las Colonias de Río de Oro, etc., etc.
Tratamientos especiales para las enfermedades del aparato circulatorio y respiratorio. Bronquitis crónicas. Reumatismo. Asma. Tuberculosis. Diabetes. Neurastenia. Paludismo. Fiebre de Malta, etc. etc.
Recibirá a los enfermos en Almería: Gran Hotel La Perla, de 9 a 1 y de 3 a 7, los días 19, 20, 21, 22, 23, 24, 25, 26, 27, 28, 29 y 30 del actual mes de enero.

Anúnciese usted en el DIARIO

Artículos para viaje. Objetos para regalos y Juguetería. Ultimas novedades en echarpes, redecillas y gorras para viaje. Sueters para señora, caballero y niño.

CASA-ROS

-:- Sueters lana caballero desde 9 pesetas. Príncipe, 23.-ALMERIA -:-

Camisería, Perfumería, Bisutería, Corbatás, Géneros de punto, Bastones, Paraguas, Sombrillas, Bolsos para señoras, Trajes interiores de lana y algodón.

Vapores Correos Franceses

De la Societé Genèrale de Transportes maritimes a Vapeur y Lloyd Latino
Servicio rápido y directo por los puertos de Almería y Málaga para el transporte de pasajeros con destino al Brasil, Uruguay y Argentina por los magníficos trasatlánticos de gran enclaje, dos hélices y telegrafía sin hilos.

ALSINA, MENDOZA, PLATA, FORMOSA VALDIVIA FLORIDA Y PINCIO.

Valdivia: Saldrá de Almería el 2 de Febrero de 1928, para Río de Janeiro, Santos, Montevideo y Buenos Aires.
Alsina: Saldrá de Almería el 22 de Febrero de 1928, para Río de Janeiro, Montevideo y Buenos Aires.
Mendoza: Saldrá de Almería el 2 de Marzo de 1928, para Río de Janeiro, Santos, Montevideo y Buenos Aires.

Precios en tercera | De 10 años cumplidos un entero 527'50 pesetas incluídos impuestos. De 2 años a 10 sin cumplir su medio 267'50

Admitiendo carga en bodega ordinaria y en frigorífico y pasajeros en Cámara de PRIMERA, SEGUNDA, CLASE INTERMEDIA de TERCERA CLASE, haciendo escala en DAKAR para abastecerse de carbón y agua, siendo la duración probable del viaje de 8 a 9 días.

Las Cámaras de Primera y Segunda de dichos buques serán montadas con todo el lujo y las comodidades que requieren los adelantos modernos, tienen espaciosos salones, alumbrado eléctrico y el trato es inmejorable. Amplios salones comedores para el pasaje de tercera clase. Camarotes especiales de tercera clase de 2, 4 y 6 literas, con un suplemento de 35 pesetas por plaza. Para esta de tercera clase comida a la española.

AVISO IMPORTANTE.—Para obtener plaza en estos vapores correos hay que solicitarlas con tiempo:

Los manifiestos de pasaje se cierran dos días antes de la salida de cada vapor, y antes el están cubiertas las plazas designadas a esto puerto.

Para más informes: su consignatario, Hijo de Ricardo Giménez (S. en C.) Boulevard del Prinsipe, 75, Almería y Cerlina de Muelle 1 y 23, Málaga.

Motociclistas? B.S.A

Ofrece modelos ultramodernos con todos los adelantos desde pesetas 1.250.
Modelos para todos los usos y para todo el mundo.
Concesionarios exclusivos para Almería y su provincia.

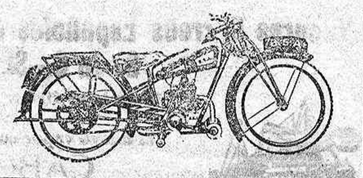

Emilio Ferrera y Hno. S. A.
Martínez Campos, 19 Almería.

FINO AMONTILLADO
ELAS
Vinos y coñac
J. R. DE MEDINA
JEREZ

¡AGRICULTORES!
Abonad con NITRATO DE SOSA DE CHILE, es un abono excelente para todos los cultivos.
SE VENDE en las casas que se dedican al comercio de abonos. Informes y folletos gratis para su aplicación dirigiéndose al
Comité de NITRATO DE CHILE
BARQUILLO 21, MADRID.—Apartado, 6

La Cerveza ESTRELLA DORADA

Es la Reina de las Cervezas
NO CONTIENE ADICIÓN DE ALCOHOL -- LA MEJOR
PARA LAS COMIDAS -- ES TÓNICA -- ES DIGESTIVA

DE VENTA: EN COLMADOS, CERVECERÍAS Y CAFÉS
DEPOSITARIOS EN ALMERÍA
SOCIEDAD ANÓNIMA ROMERO
OFICINAS: PASEO DEL PRÍNCIPE, 10 ALMACENES: ANDEN DE COSTA, 46

Compañía Trasmediterránea
BARCELONA

Servicios establecidos en el puerto de Almería por los vapores de esta Compañía.

Línea Almería-Melilla-Ceuta

Llegada a Almería todos los domingos Salida para Melilla Ceuta todos los lunes.

Línea Almería-Melilla-Orán

Llegada a Almería todos los jueves. Salida para Melilla-Orán todos los jueves.

Línea Barcelona-Africa-Canarias (quincena)

Llegada a Almería el miércoles, 25 de Enero Salida para Málaga, Ceuta Cádiz y Canarias el mismo día.

Línea Barcelona-Sevilla-Bilbao

Llegada a Almería procedente de Barcelona, todos los lunes. Salida para Bilbao el mismo día, con escala en Melilla, Ceuta, Sevilla, Cádiz, Huelva, Villagarcía, Vigo, Coruña, Gijón, Santander y Pasajes.

Llegada a Almería procedente de Bilbao, todos los lunes. Salida para Barcelona el mismo día, con escala en Cartagena, Alicante y Valencia.

Servicio semanal entre Almería y Génova con trasbordo en Barcelona; este servicio entre Barcelona y Génova, lo efectúan los magníficos vapores de la Sdad. de Nav. Villain & Fassio de Génova.

Para todos los servicios se admiten carga y pasajeros.

Para más informes sus Agentes-Delegados:

Hijos de Ricardo Giménez S. en C.
PRINCIPE, 75

Taller de carpintería
— Manuel Socías Utrera —
Arapiles, núm. 18. (Frente al Garage Americano)
Se hacen puertas, ventanas y todas clases de trabajos. Precios sin competencia. Embalajes se construyen. Para carrocerías, razón en este taller.
Pidan presupuestos

Motores Crossley
para aceites Pesados, Gas Pobre, Gasolina, Grupos eléctricos, Dinamos, Alternadores.
Entregas inmediatas
Vicente Aznar. Conde Ofalia, 30.-Almería

Bar Imperial
DE
Juan López Fernández
Obispo Orberá, 1 (Puerta de Purchena)
Especialidad en desayunos con tostadas, bollos de almendra, bizcochos y churros. Café a todas horas. Tapas calientes. Cerveza y refrescos helados.
Abierto desde las cinco de la mañana.

Compañía de depósitos comerciales
DEL PUERTO DE ALMERIA
Depósito franco para mercancías Nacionales y Extranjeras
Oficinas y Almacenes: Muelle de Poniente

AGUAS DE LANJARON
SALUD N.º 2 La mejor agua de mesa - CAPUCHINA La más indicada para los enfermos del hígado
De venta en Farmacias, Droguerías y Ultramarinos
Venta exclusiva al por mayor para Almería y su provincia:
José Puerta Puerta
Lachambre,- 4. Almería

Hijo de Ramón A. Ramos
Paseo de Colón 18 (BARCELONA)
Servicio rápido semanal entre Barcelona, Almería, Motril, Algeciras y Málaga.
Con los vapores «María R.», «María Dalme de R.», «Roberto R.», «Ricardo R.», «Manolina R.», «Manuela C. de R.», «Jacinto» y «BnriquetaR.».
Salida de Barcelona directo para Almería, todos los sábados. Salidas de Almería directo a Barcelona todos los lunes. Salidas de Almería para Motril, Algeciras y Málaga, todos los martes.
NOTA.—Para cargar en estos vapores hay que pedir hueco con anticipación.
Agente en Almería: HIJO DE ALFREDO RODRIGUEZ Garcena 8

Banco Hispano Americano
FUNDADO EN 1900
CAPITAL: CIEN MILLONES DE PESETAS.
Casa Central: Madrid, calle de Sevilla, 1. Sucursal del San Calto del Sagrado de Alba, 15.—BUCURSALES
Albacete, Alicante, Alcira, Alcoy, Almería, Almería Antequera, Aranda de Duero, Badajoz, Barbastro, Barcelona, Bejar, Bilbao, Burgos, Cabra, Cáceres, Cádiz, Calahorra, Calatayud, Cartagena, Caspe, Castellón de la Plana, Córdoba, Coruña, Don Benito, Ecija, Haza de los Caballeros, Elche, El Ferrol, Estella, Figueras, Gandía, Granada, Guadalajara, Huelva, Huesca, Jaén, Játiva, Jerez de la Frontera, Jerez, La Palma de Las Palmas, Linares, Logroño, Lorca, Lugo, Madrid, Ceuta, Mahón, Málaga, Medina del Campo, Medina de Pomar, Mérida, Mieres, Mataró, Motril, Murcia, Nigüelas, Orense, Palma de Mallorca, Pamplona, Pontevedra, Reus, Rubí, Salamanca, Santa Cruz de Tenerife, Santander, Santiago, Sevilla, Sueca, Tafalla, Tarrasa, Teruel, Toledo, Tortosa, Tudela, Tuy, Utrera, Valladolid, Valencia, Valladolid, Vigo, Villafranca del Bierzo, Villa García, Villarreal, Villena, Zaragoza y Zaragoza.
Realiza, desde su central de Madrid, todas las operaciones propias del establecimiento.
Compra y vende por cuenta de sus clientes toda clase de valores, monedas y billetes de Banco extranjeros. Cuenta de todos los bancos.
Facilita cartas de crédito, sobre todas las plazas mundo.
Abre cuentas corrientes en pesetas, abonando un interés del 4 por 100, sobre las cuentas a la vista.
3'50 por 100 para las contrapartidas a tres meses fecha.
3'75 por 100, para las contrapartidas a seis meses fecha.
4 por 100, para las contrapartidas a un año fecha.
Atiende impositiones en acciones nominativas a la vista y a plazos de tres meses.
Guarda de depósitos en efectivo y efectos en custodia.
Facilita aparatos de cuidados en las diversas monedas y hace pagos por cuenta de terceros, etc. etc.
SUCURSAL DE ALMERIA, Paseo del Príncipe 28. Apartado 18.—Teléfono 1.—Dirección telegráfica

ELIXIR ESTOMACAL DE SAIZ DE CARLOS
(STOMALIX)
Lo recetan los médicos de las cinco partes del mundo porque quita el dolor de estómago, las acedías, la dispepsia, los vómitos, las diarreas en niños y adultos que, a veces, alternan con estreñimiento, la dilatación y úlcera del estómago, siendo utilísimo su uso para todas las molestias del
ESTÓMAGO e INTESTINOS
35 años de éxito 5 pesetas botella.

Calzados La Holandesa
CASA REFORMADA
Para precios y calidad vea nuestra exposición
NUEVOS MODELOS

Folletín del DIARIO 32)

JOSÉ MARÍA DE ACOSTA

La Saturna

NOVELA

tares: Toledo, Segovia, Valladolid y Guadalajara, fueron campo de sus hazañas matemáticas, y en todas ellas recibió a las primeras de cambio unas monumentales calabazas, pero, en compensación, en todas estas poblaciones demostró su maestría en la complicada ciencia de los recodos, pasabolas, picados y retrocesos, dejando boquiabiertos a los habituales parroquianos a estos billares provincianos, donde aún se conservan esas mesas prehistóricas de dos hectáreas de superficie y treinta y seis troneras, como aquella en que es fama preparaban a Fernando VII las carambolas sus serviles cortesanos. Con esta espléndida cosecha de cucurbitáceas, ganadas en honrosas lides, regresó el estudiante a la calle de las Huertas, dispuesto a ahogar su pesadumbre en el holgorio y zambra de las verbenas, que pronto darían principio con la de San Antonio de la Florida, «la primera que Dios envía», que Dios o el diablo, que en esto puede haber sus mases y menos. Su madre, al verle entrar mohino, no se atrevió a reprenderle. «¡Pobre chico, menuda contrariedad tendría ya el infeliz con que le hubiesen suspendido!» En tanto llegaba la ocasión de verbenear retozar y jaranear. Antoñito continuó jugando al billar a tentebonete, ensayando una carambola de triple efecto contrario, de su invención, y haciendo alguna que otra escapada subrepticia, en compañía de su conmilitón Camarasa, que asismismo había sido calabaceado, a esos garitos de baja estofa donde descaradamente se martiriza la oreja de Jorge, sin parar mientes en si los «puntos» son mayores o menores de edad ni en otras minucias por el estilo.

Para terminar el capítulo de los exámenes, diremos que Juan Miguel aprobó también su año, penúltimo de la carrera, con buenas notas. Juan Miguel venía acumulando coraje para declararse a Rafaela, pues en dos o tres ocasiones en que intentó hacerlo, cuando llegaba el momento supremo le acometía una medrosía insuperable, empezaba a trasudar y tartamudear, y terminaba por hacerse un lío, quedándose con la declaración atravesada en la garganta, sin poderla echar fuera. Por esto, decidido a despejar la situación antes de marchar a su casa a pasar las vacaciones estivales, pues estaba seriamente prendado de la muchacha, no paraba de motejarse de cobarde, zarramplín, tonto y otras lindezas, para ver si a fuerza de insultarse conseguía estimular su valor y hacer la «hombrada». Y, en efecto, la tarde antes de emprender el viaje, sabedor de que su prima Sol iría a Rosales de paseo con su pretendida y con Lola, hízose el encontradizo con ellas. Llevaba la declaración bien aprendidita de memoria, para no armarse un frangollo como otras veces, y en la mismísima punta de la lengua, para soltarla en cuanto la saludase, antes de que hiciera en él presa aquel injustificado pánico que estrangulaba su labia y su desparpajo, porque lo chobante era que sólo le sucedía esto cuando hablaba aparte con Rafaela.

Cuando Juan Miguel divisó a las chicas, marchaban delante Sol y su amada, seguían Lola y Gonzalo, y detras iba «miss» Mabel con Laurita. Juan Miguel se unió a su prima y a Rafaela, más frustóse su intención, porque no juzgando oportuno soltar el mandato delante de Sol, guardó su amoroso discurso para mejor ocasión, lo cual no fué más que una tregua que con especioso pretexto impuso su apocamiento e irresolución; que si el enamorado hubiera empezado a hablar bajo con Rafaela, Sol, con ese disimulo y benévola complicidad que las jóvenes entre sí en tales casos, con seguridad que se hubiese hecho la desentendida o hubiera encontrado el modo de apartarse de ellos. Juan Miguel estuvo, como siempre, ocurrente y oportuno en su conversación con las chicas, que era asaz ingenioso y no carecía de gracia, menos hablando apartadamente con «la interfecta».

No tardó en incorporarse también Félix, que ya era novio de Sol, a quien expuso su pasión en un inspirado soneto, no un soneto que rimase al modo clásico, sino un soneto como a su libérrimo estro le había placido componer, sin sujeción a los viejos y desacreditados cánones; de todos modos, en catorce versos era imposible expresar mejor un amor sentimental y poético. En él, siguiendo sus admiraciones por la era pagana, llamaba «joven patricia» a la hija del ex tendero, cosa que complació tanto a Sol, así como el resto de la composición y la elocuente mirada que al entregarle el soneto había servido de estrambote a éste, que sin hacerse más de rogar ni alcorzar con fingidos dengues, dió un sí como una casa al «romántico» vate.

Adelantárose Sol y Félix, con lo que quedaron solos Rafaela y Juan Miguel, mas esto era precisamente, ¡malditos inconvenientes!, lo que azoraba al galán, que no recordaba sílaba de aquella arrebatadora declaración que llevaba tan bien aprendida ni sabía que decir.

Tras unos momentos de penoso callar, el joven acertó a articular trabajosamente:

—El caso.., el caso es que yo tenía que decirle algo...

—¿Sí?

Hubo otra pausa de angustioso silencio, que cortó Rafaela pronunciando alentadora:

—Pues usted dirá, Juan Miguel.

Mas ni por esas puede el enamorado romper.

—¿Tan grave es lo que tiene que decirme?

—¿Grave? ¿Muy grave? No... Es decir, sí y no... Aunque sí, sí que es grave...— dice, empezando a hacerse un ovillo, el aturullado doncel.

—Me pone usted en cuidado.

Juan Miguel cierra violentamente los ojos y, como quien se decide a arrojarse en el vacío, murmura:

—Mire, Rafaela, es... es que tenía que decirle que usted me quiere a mí... ¡digo, no!... que yo le gusto a usted... ¡tampoco!

El muchacho, hecho por completo un taco, no sabe lo que dice. Rafaela que lo contempla compasiva y risueña, acude en su ayuda:

—Será que usted..

Juan Miguel se agarra a aquel cabo que le tienden, como un náufrago se ase a la cuerda que le arrojan.

—¡Eso!, que usted... digo que yo, ¡que yo la quiero a usted! ¡que yo la quiero a usted! —repite machacón, contento de haber acertado al fin a expresar lo que ansiaba y maravillado de su audacia—. ¡Que yo la quiero a usted!

La joven callaba, pero continuaba con la mirada animándole a seguir. Mas Juan Miguel, dicho lo principal, vencida la parálisis de su lengua, es ya dueño de sus nervios y de sus palabras.

(Continuará)