AÑO LXXXVI. Núm. 30.055

Jueves 13 de Junio de 1935

DIRECCION —Y— REDACCION
Conde de Cárdenas, 18

APARTADO NUM. 80

DIARIO DE CORDOBA

PERIODICO INDEPENDIENTE DECANO DE LA PRENSA CORDOBESA

ADMINISTRACION —E— IMPRENTA
García Lovera, núm. 20

TELEFONO NUM. 1248

SUSCRIPCION (PAGO ADELANTADO): EN ANDALUCIA, 6 PESETAS TRIMESTRE.—RESTO DE ESPAÑA, 7'50.—EXTRANJERO, 15.—NUMERO SUELTO: QUINCE CENTIMOS

Dirección telegráfica: DIARIO

DIARIO DE LA MAÑANA, ULTIMAS NOTICIAS DE LA MADRUGADA

FRANQUEO CONCERTADO

La gloria del pintor

¡Acuérdate del maestro Julio!

Una voz de mujer me llamó, por teléfono, a la hora espectral de la madrugada.

—¡Acuérdate del maestro Julio!

La voz que suena en el teléfono parece siempre vibrar desde el misterio. Es un fantasma de sonido. Podía ser una mujer de este planeta o una amante de la luna... Y la voz, sin rostro, me recordaba una devoción sentimental con el maestro Julio. Era en el quinto aniversario del tránsito mortal de Romero de Torres.

Yo había reconocido el acento caliente y femenino que me hablaba en la noche, y sentí, de repente, la aparición de dos ojos negros y tristes, como constelados de brillos trágicos, que vivirán siglos en los lienzos del maestro Julio. Era una modelo del pintor que, aquella noche del aniversario, tenía el alma despierta y encendida —como una llama en ascensión al misterio— y hablaba con el maestro, en un lenguaje espiritual sin palabras. Y la modelo quería que yo pusiese letra a la música vaga de su emoción. Ella, que se siente eterna en el lienzo —cuando ya su belleza ambarina es sólo un fantasma—, no quiere que la hora en que murió el maestro Julio deje de ser evocada, y que el recuerdo luctuoso se vaya borrando por las paletadas de olvido que el tiempo arroja sobre todas las cosas. Ni la gloria del pintor ni la maravilla luminosa de tus ojos negros se esfumarán en el olvido. Puedes tener el orgullo de que tus ojos hechizarán —con sortilegio de arte y de quimérico amor— a muchas almas que aún tardarán lustros y lustros en nacer. Es el privilegio con que os pagan los artistas vuestra belleza, tan fugaz en lo real; una gloria de siglos por una hora de hermosura. Al enigma de la sonrisa de "Gioconda" se unirá el enigma de esos ojos tuyos que han merecido ser pintados por Romero de Torres. El madrigal a tus ojos del maestro Julio durará más que el de Gutiérrez de Cetina. Serán una bella verdad eternizada en el lienzo. Ventajas de la pintura sobre la poesía.

En esta hora verdinegra en que ya no hay faroles y no ha amanecido aún —que es hora de aparecidos— pienso con intensidad en el misterioso caballero flamenco que, al pintar pupilas negras de mujer, lo que aspiraba a perpetuar eran los ojos de Córdoba, humanizando a su ciudad y queriéndola como a una hembra con una honda y ancestral pasión de califa artista, que ese era el maestro Julio. ¡Luces negras de melancolía y de fatalismo, esplendores dramáticos con fiebre de treno gitano, que consumen los rostros de las mujeres que él ha pintado! Bajo el ancho sombrero negro, bajo la capa negra que se nos antoja un capote de torero clásico, recargado de negras bordaduras, con su señorío andaluz y su mirada que veía hacia adentro, se proyecta en el telón del recuerdo, casi tan real como cuando cruzaba por el silencio de Córdoba, al fondo los blancos escenarios y el azul de sus lienzos —la clásica fuente del Potro que mereció ser nombrada por Cervantes, o la plaza de las Dolores, reverberante de blancura y perfumada de azahares—, donde él pintó su musa mística y su musa sensual, las dos con los ojos negros...

La figura del maestro Julio ha pasado a la leyenda popular, y canta en el romance. Se diría que las pupilas de las mujeres de Córdoba son más profundas, porque están de luto por su pintor. Mujeres que él pintó: no temáis que el olvido borre su obra y amortigüe el brillo de vuestros ojos que él copió con una fiebre de sensualidad y de arte. El Guadalquivir ya se sabe de memoria el romance de Julio Romero, el "mejor de los pintores", y con él arrullará el éxtasis secular de la Mezquita. La poesía de su pintura es ya emoción popular en toda su misteriosa Andalucía, y no hará falta decirle a la posteridad: "¡Acuérdate del maestro Julio!"

Emilio Carrere

BUENA COLOCACION

En importante comercio de esta capital, se ofrece a joven libre de quintas, con alguna cultura, que sepa expresarse correctamente y que sea de carácter entusiasta y decidido.

Dirigirse, SOLO POR CARTA MANUSCRITA, con pormenores y referencias a

M. CAMACHO
Badanas, número 18

indicando en el sobre COLOCACION

Después se avisará para tratar personalmente.

Las recomendaciones serán contraproducentes.

GOBIERNO CIVIL

Visitas

El gobernador civil don José Gardoqui Urdanivia, recibió ayer, en su despacho oficial, las visitas siguientes:

El alcalde de Carcabuey, don Ramón Carreras Pons, don Antonio Blasco Partido, una Comisión de obreros de Villafranca, una Comisión de ganaderos de Montilla, don Salvador Muñoz Pérez y la Comisión organizadora de la becerrada a beneficio de la Cofradía de Nuestra Señora de las Angustias.

MANIFESTACIONES DEL GOBERNADOR

El gobernador señor Gardoqui, al recibir ayer a los periodistas, les manifestó que anteayer estuvo en Dos Torres, presidiendo el acto de entrega de una bandera a la Guardia civil de aquel puesto, adquirida por suscripción popular, el cual resultó brillantísimo.

Añadió que estaba muy reconocido por las numerosas atenciones de que fué objeto en dicha villa, donde celebró además una reunión con los alcaldes de los pueblos del Valle de los Pedroches, para tratar de la crisis obrera.

Anunció el señor Gardoqui, que se propone dictar hoy un bando adoptando enérgicas medidas relacionadas con un caso de hidrofobia registrado en Cabra hace algunos días.

Terminó manifestando que en toda la provincia la tranquilidad era absoluta.

Donativos

El gobernador civil ha facilitado los siguientes donativos:

A José Morales, 5 pesetas; a José Torrejimeno Ochando, 5; a Dolores Gil Martín, 5; a Francisca Ruiz Sánchez, 5; a Juan González Gálvez, 5, y a Francisca Toledano, 5.

FORD EN CÓRDOBA
A. Baena Venzalá

Las Congregaciones Marianas a San Luís Gonzaga en el centenario de Lope de Vega

El próximo día 21, a las siete y media de la tarde, se celebrará en el Cine Góngora una fiesta que las Congregaciones Marianas dedican a San Luís Gonzaga en el Centenario de Lope de Vega.

Dicha fiesta se ajustará al programa siguiente:

I. El alma de Lope. Ensayo crítico. Manuel González Gisbert.

II. Su poesía lírica. Declamación. Federico Martín de Agar.

III. Película "Rey de Reyes". Himno de la Congregación.

Las entradas, cuyo precio es de una peseta, pueden recogerse por medio de los congregantes.

REUMA, GOTA, VIAS RESPIRATORIAS
● BALNEARIOS ●
de Alhama de Granada
20 MAYO - 20 OCTUBRE
Detalles: Administrador Balnearios

MOVIMIENTO DEMOGRAFICO

Juzgado municipal del distrito de la Derecha de Córdoba

Nacimientos.—Elisa María Jesús Camuña Gandía, José Alonso Luque y Asunción Domenech Bracal.

Defunciones.—Francisco Benítez Cantarero, de 22 años y Manuela Expósito Expósito, de siete meses.

Matrimonios.—Manuel Mármol Romero con Antonia Rodríguez Gallegos y Rafael Alarcón Osuna con Teresa Chofle Vidal.

Juzgado municipal del distrito de la Izquierda

Nacimientos.—Ana González Toro, Antonio Díaz Sánchez, Manuel Vázquez Alijo y Tránsito Beltrán Leal.

AVISOS UTILES

CURA EL ESTOMAGO EL ELIXIR SAIZ DE CARLOS

La exposición docente del grupo escolar Colón

Es verdaderamente elogiable la labor que en pro de la enseñanza y de la cultura se viene realizando en Córdoba por los maestros de las escuelas nacionales y en ellos vemos un cariño hacia el niño, que nunca se había manifestado. Se enseña hoy con un celo heróico y con el mismo afán al pobre que al rico, cultivando sus sentimientos e inclinándole hacia la labor que sus inteligencias puedan mejor realizar.

Así lo pudimos apreciar en nuestra visita a la exposición escolar que está instalada en el suntuoso edificio del grupo Colón, en el cual, están reunidas las graduadas de niños y niñas que con gran entusiasmo dirige doña Rosario del Riego, secundándola en su labor todos los profesores de la casa.

Esta es un modelo de edificio, con anchurosas aulas que llevan nombres de profesores cordobeses, con grandes y alegres corredores, jardín, soberbia piscina, siendo tal la magnificencia de este centro, que lo pone en insuperables condiciones que antes solo las reunían ciertos colegios no oficiales y de órdenes religiosas.

Trabajos manuales, dibujos, literatura, de todo hemos visto con gran interés en la exposición que da lugar a este artículo; pero con una maestría realizados, impropia de alumnos de primera enseñanza.

Unos dibujillos desperjeñados, pero de una sencillez notable por ser de nenes de cuatro años, nos llamaron la atención. Ellos estaban con los trazos tal y conforme los concibieron y sin el arreglo de mano experta, siendo como dibujos un disparate, mostrándonos la forma en que ven los objetos los nenes de esta edad y que espontáneamente trazan.

Causa regocijo pensar que estamos dotándonos en España de centros docentes los cuales destierran el analfabetismo tan agudo que en estos últimos años reinaba; que estos centros, sirven de acicate por su magnífica organización para que las familias ricas y de la clase media lleven a ellos sus hijos, dando lugar a que convivan con los desheredados de la fortuna, desterrando esa antipatía y ese desprecio que les infunden en otras clases de colegios y suavizando ese odio que el pobre siente siempre hacia las clases más elevadas. Esto crea un espíritu de democracia que augura un porvenir lisonjero para España.

Débese este bienestar a la República, que creó escuelas en crecido número, con grandes sacrificios nacionales y las dotó de magnífico material, y de maestros a los que de día en día les exigen más y más cultura, que adquieren en el plan de estudios escolares a que están sometidos durante su carrera y después en los continuos estudios de perfeccionamiento que se ven obligados a realizar.

El maestro de hoy contrasta por su capacidad con el viejo maestro de otros tiempos, con aquel "dómine" cuya ciencia solo estaba en el gorro de gran borla, en la palmeta y el pescozón.

Hoy podemos con orgullo y con seguridad gritar bien alto, que el Magisterio español está tan capacitado para la enseñanza primaria como el primero de Europa, pues pone un gran amor y un interés en los parvulillos despertando sus inteligencias hasta conseguir transformarlas y plasmarlas en los hombres del mañana.

No olvidamos la convicción con que don Antonio Gil Muñiz nos dijo: "Cómo este grupo, construiremos cinco más en Córdoba.

Más escuelas desea la España republicana para que se destierre totalmente el analfabetismo y resplandezca la cultura que una a todas las clases sociales con una llama fraternal de amor, de caridad y de fe en los destinos de esta patria inmortal, que en un mañana, quizá no lejano, pudiera dar las normas para una humanidad más justiciera.

Carmen Galán de Orti

Córdoba 8 Junio 1935.

Delegación provincial de Trabajo

Actos para mañana

PONENCIA DEL RURAL

A las 4'30 de la tarde, juicio en segunda convocatoria en expediente seguido a instancia de Francisco Molina y otros, contra Ezequiel Fernández Bautista, por reclamación de cantidad.

A las 4'15, acto de conciliación en expediente seguido a instancia de Rafael Martínez Martín, contra Manuel Cabos, por reclamación de cantidad.

Carta del extranjero

SINTOMA

Se diría que la política austriaca se ha sumergido en un paréntesis espectante que no se atreve a romper para así mejor contemplar y mejor disponerse a reafirmar su plan de conducta que dejó trazado y bien trazado aquel pequeño gran hombre que hubieron de asesinar cobardemente.

Desde el inciso se contempla mejor. Al margen del camino se ve pasar la vida. Es conveniente, muchas veces, situarse en los márgenes para ver pasar la política internacional hoy circunscripta al territorio francés que nos ofrece el máximo interés dadas las circunstancias especialísimas en que se ha producido la crisis y se ha resuelto. Es muy posible que Laval sea el hombre de Francia, pero es muy posible también que en un plazo no muy lejano la política francesa sufra una conmoción fundamental y tal vez se arrepienta un día de su aproximación a la Rusia soviética que el propio Laval incubó e hizo terminar en la tangibilidad de un tratado.

Austria al margen de Europa hoy por hoy también sintomatiza en los más pequeños detalles las nuevas corrientes que siempre latieron en el fondo de su psicología.

Como ejemplo del sintoma diremos que en el castillo de Sonnberg el cardenal Imitzer acaba de suministrar las aguas bautimasles a Alexandra, hija del archiduque Antonio de Hasburgo y de la archiduquesa Iliana, hija de la reina madre María de Rumanía. A la solemnidad del acto asistieron además de la reina madre y de la gran duquesa Cirilo, los ministros de Rumanía y Yugoeslavia en Viena, actuando de madrina la madre del archiduque Antonio, archiduquesa Blanca.

Esta solemnidad ha tenido un matiz de complacencia con que el pueblo vienés ha visto nuevamente en las primeras planas de los rotativos los retratos de las egregias personas y la satisfacción que ha experimentado al ver escrito otra vez el nombre de la casa de Hasburgo. Los archiduques vuelven a la actualidad. Lo repetimos, es que del fondo del alma vienesa no desapareció nunca el concepto brillante y sugeridor de los uniformes, de las majestades, de la monarquía...

Al margen de la política internacional de Europa esta complacencia tiene un matiz significativo que reafirma la tesis de otras crónicas que nosotros escribimos y en las que nos permitimos apuntar de un modo impreciso pero sí lo suficientemente claro para que el lector penetrase en el alma de este pueblo, que en el fondo temperamental de cada austriaco no hace más que dormir el espíritu monárquico de un pueblo que pasó a la historia como baluarte de una monarquía bien arraigada. Este sueño pudo dilatarlo la política austera y firme de Dollfus; muerto Dollfus y pese a los buenos deseos de sus continuadores el espíritu austriaco se abre a todas las posibilidades...

Angel Saavedra

Viena, Junio 1935.

(Prohibida la reproducción)

AGRICULTORES:

SEGADORAS y demás maquinarias, PIEZAS DE RECAMBIO para todas las marcas de segadoras y trilladoras, HILO SISAL LEGITIMO a precios que os sorprenderán. Consultad a

JOSE GOMEZ DURAN, Duque Hornachuelos, 6. CORDOBA

DE LA PROVINCIA

Detención de un perturbado

La benemérita de La Carlota ha detenido a Juan Prieto Sánchez, que tiene perturbadas las facultades mentales y hace varios días intentó agredir a cuanta spersonas entraban en el domicilio de sus padres.

Desaparición de un individuo

Comunican de La Carlota, que Antonio Vidal Rosales, denunció ante la Guardia civil de aquel puesto, que el día 3 del mes en curso, se ausentó de su domicilio su esposo Antonio Márquez Hans, de quien ignora su paradero.

Una riña

El vecino de Fernán Núñez Fernando Ariza Serrano, denunció ante la Guardia civil que en el sitio llamado "El Torrejón", de la finca El Cañaveral, fué amenazado de muerte con un arma de fuego por José María Avilés Rodríguez.

De las diligencias practicadas por la Guardia civil resulta que ambos individuos habían reñido por causas que se ignoran.

Por telégrafo y teléfono

Información de la tarde

EL JEFE DEL GOBIERNO Y LOS MINISTROS DE GUERRA Y MARINA PRESENCIARON EN EL AERODROMO DE GETAFE LAS PRUEBAS DE UN NUEVO AVION DE GUERRA. EL MINISTRO DE HACIENDA ANUNCIA UN DECRETO PARA MOVILIZAR LOS CAPITALES EXTRANJEROS. INTERESANTES MANIFESTACIONES DEL MINISTRO DE LA GOBERNACION

Madrid

Audiencia presidencial

El presidente de la República recibió esta mañana varias audiencias, entre ellas a doña Carolina Carabias, viuda de García Hernández; al director del Instituto de Reforma Agraria, al decano del Colegio de Abogados de Valencia y a los generales Riquelme y Bernal.

Las pruebas de un nuevo avión de guerra

Esta mañana en el aerodromo de Getafe se celebraron las pruebas de un nuevo avión Breguet, de guerra, en el cual el famoso aviador francés Coste, realizó arriesgados ejercicios.

Asistieron a las pruebas el jefe del Gobierno y los ministros de Guerra y Marina.

En la Presidencia

El jefe del Gobierno, después de despachar en la Presidencia con el subsecretario, marchó a Getafe para presenciar las pruebas de un nuevo avión de guerra y desde allí se dirigió directamente a su domicilio.

Dr. J. Maldonado

Especialista en Partos y Matriz
Horas de consulta diaria: de 2 a 5 tde.
Mármol de Bañuelos, 7—Teléf. 2828
CORDOBA

Un decreto para movilizar los capitales extranjeros

El ministro de Hacienda recibió esta tarde a los periodistas y les manifestó que mañana publicará la "Gaceta" un decreto movilizando los capitales extranjeros.

Con respecto a los bonos ferroviarios, dijo el ministro que se había comprometido a buscar una fórmula hasta Octubre para hacer menos difícil la situación de las Compañías.

Interesantes manifestaciones del ministro de la Gobernación

El ministro de la Gobernación, al recibir esta mañana a los periodistas les manifestó que carecía de noticias de interés que comunicarles.

El señor Portela Valladares se dolió de la muerte del diputado socialista señor Rubio a consecuencia de un hecho doloroso, que no es de carácter social ni político, sino personal, por injurias.

Tengo la seguridad —añadió el ministro— de que algunos tratarán de exacerbar las pasiones con este hecho, dándole un carácter social y esto sería francamente antipatriótico, insano e inmoral.

Terminó diciendo el señor Portela que mañana se celebrará Consejo de ministros para tratar solamente de la revisión constitucional.

El ministro recibió la visita de una Comisión de la Asociación Nacional de Recaudadores de Cédulas personales, que le entregó las conclusiones aprobadas en la Asamblea que acaban de celebrar.

La Comisión de presupuestos

Esta mañana se reunió en el Congreso la Comisión de presupuestos bajo la presidencia de don Abilio Calderón.

Este, terminada la reunión, dijo a los periodistas que se habían examinado los presupuestos de Industria y Comercio y Justicia.

Añadió el señor Calderón que ya estaban ultimados los dictámenes de los presupuestos de Estado, Obras Públicas y Comunicaciones, esperando que en un plazo brevísimo estarán todos aprobados.

El ministro de Marina cumple 66 años

El ministro de Marina recibió esta mañana a los periodistas, antes de marchar al aerodromo de Getafe para asistir a las pruebas de un nuevo avión Breguet, y les manifestó que con motivo del 66 aniversario de su nacimiento, estaba recibiendo millares de felicitaciones.

El señor Royo Villanova se congratuló de la rápida aprobación del presupuesto de Marina y mostró su confianza de que de seguir el mismo ritmo, antes de fin de mes estarían aprobados los presupuestos y las leyes que el Gobierno quiere sacar adelante.

En Estado

La Comisión que negocia un nuevo tratado comercial con Turquía no ha llegado a un acuerdo para la prórroga del "modus vivendi" de 24 de Mayo de 1934, denunciado por España y cuya primera y última prórroga venció el 8 del mes actual.

La delegación turca no ha accedido a la nueva prórroga pedida por la delegación española.

El presupuesto de Comunicaciones y el proyecto de ley de bases

El ministro de Comunicaciones, hablando esta tarde con los periodistas, les expuso las dificultades que se han opuesto para hacer economías en el presupuesto del departamento, por tener necesidad de respetar los reglamentos vigentes de Correos y Telégrafos.

Todas esas dificultades —añadió el ministro— se vencerán con el proyecto de ley de bases, que no podrá aprobarse hasta Octubre.

Se trata de un proyecto de pocas bases, pero amplias y flexibles, que ofrecen las necesarias garantías a los funcionarios.

Anunció el señor Lucia que a un próximo Consejo llevará el decreto creando el Patronato para el Hogar escuela de huérfanos de Correos y después se haría igual con el Cuerpo de Telégrafos.

Terminó diciendo el ministro que por primera vez había presidido el Consejo de administración y vigilancia de la Caja Postal de Ahorros, que cuenta con más de 400 millones de pesetas del pequeño ahorro y que a más de los beneficios que reporta a los poseedores de cartillas, ha proporcionado al Estado cinco o seis millones de pesetas.

Del Ayuntamiento

Visitas

El alcalde don Bernardo Garrido de los Reyes recibió ayer las siguientes visitas:

Don Manuel Pulido, don Julio González, don Juan Gómez Gómez, don Rafael Suárez, don Francisco de Cáceres y don Rafael Villoslada.

Servicios de la guardia urbana

La guardia urbana ha prestado los siguientes servicios:

Denuncias de Juan Cañete Ruiz, por verter aguas fuera del urinario de la plaza de Sánchez Peña; de Rafael Muñoz García, por tener abandonado un camión de su propiedad; de José Verea Carpio, por tener en circulación un carro careciendo de la tablilla de haber pagado el arbitrio y también por ir subido en el vehículo; de Francisco Nula Vicente, José García Romero, Enriqueta Nevado Caldenón, Magdalena Gallardo Pastor, Manuel Martínez Reyes, María Josefa Gómez, Lucas Lucas Rodríguez, Antonio Luque Franco, Isabel Torres Pavón, Dolores Mellado Jiménez, José Vega Luque y Teodora Pérez Logroño, por jugar sus hijos a la pelota en la vía pública, y de Rafael Martínez Pérez, por coger su hijo fruto de los naranjos de la plaza de San Pedro.

PULMÓN Y CORAZÓN
RAYOS X
Clínica R. Castellano
Eduardo Dato núm. 5 duplicado (Madera Alta)
CONSULTA DE ONCE A CUATRO

FORD EN CÓRDOBA
A. Baena Venzalá

PLAZA DE TOROS.—(EMPRESA GUERRERO)—IDEAL CINEMA

DIARIAMENTE CAMBIO DE PROGRAMA
Hoy jueves 13 de Junio de 1935

¡Acontecimiento! Reestreno de una de las mejores películas del año, titulada, SUCEDIO UNA NOCHE, film Columbia, distribuído por Cifesa, creación insuperable de CLAUDETTE COLBERT y CLARK GABLE. Director: GRANK CAPRA.

PRECIOS Y HORA LOS DE COSTUMBRE.

Caso de mal tiempo se proyectará en el GRAN TEATRO, el mismo programa.

Mañana: UN LADRON EN LA ALCOBA, EN ESPAÑOL, por MIRIAM HOPPINS, KAY FRANCIS y HERBERT MARSHALL.

Sábado: ADIOS A LAS ARMAS, por GARY COOPER, ADOLPHE MENJJOU y HELEN HAYES, EN ESPAÑOL.

Y el domingo, gran éxito cómico: LA GARRA DEL GATO, graciosísima comedia de HAROLD LLOYD (GAFITAS).

Espectáculos A. Cabrera

FUNCIONES PARA HOY JUEVES

PARQUE RECREATIVO
Jueves de Moda
A las 8 y 10 1/2
BARRIO CHINO (en español)
Sillas, 0'80 pesetas. :-: Niños, 0'25

SALON SAN LORENZO
(El teatro de las caras bonitas)
COMPAÑIA DE COMEDIAS
FERNAN - GRACI
A las diez y media noche
TU GITANO, YO GITANA (estreno)
Sillas, 1'00 peseta. :-: Grada, 0'30
A las 7 tarde
Cine popular dedicado a los niños

COLISEO SAN ANDRES
Próxima inauguración

Mal cuaje de la uva

El mal cuaje de la uva no es otra cosa que el aborto de las flores, y depende siempre de la falta de fecundación.

Esta falta de fecundación puede dar dos resultados distintos: o la muerte de la flor y su caída, por desorganización de las partes que concurren a formarla, lo cual sucede cuando el aborto es ocasionado por los bochornos, o produciéndose la "overa": llámase así porque el conjunto de estas pequeñas uvas presentan en el racimo un aspecto muy parecido al ovario de las gallinas, que son las pequeñas uvas engendradas sin la intervención del polen, que no tiene semillas y que solo alcanzan un cuarto de volumen y aún menos, de las uvas cuya flor ha sido fecundada y con las cuales forman contraste en el racimo. La "overa" aparece generalmente cuando la floración coincide con lluvias prolongadas, con fuertes neblinas, y es casi siempre el resultado de una constitución viciosa de los órganos florales.

El mal cuaje de la uva puede ser causado por las intemperies, por una vejetación Imuy vigorosa o por la constitución anormal de la flor misma.

Por las interperies.—Estas son las causas más frecuentes y más peligrosas del aborto de la flor, porque afectan a comarcas enteras y reducen considerablemente la cosecha.

Los fríos intensos durante el periodo de la floración favorecen al aborto, porque las bajas temperaturas impiden que la fecundación se realice. Es inconveniente, por tanto, no remover el suelo en esta época para evitar el enfriamiento producido por la evaporación de la humedad que contienen.

Los vinos caliginosos y secos, los bochornos y la falta de ventilación en las tierras bajas producen el aborto de las flores, marchitando sus delicados órganos sexuales, en cuyo estado son imposibles las podas, y viniendo, como consecuencia obligada, la muerte de la flor. Si estas causas obran sinmultáneamente sobre todas las flores de un mismo racimo, éste comienza a palidecer, que es el signo de su inmediata mortificación, y viene por sí mismo al suelo o con el más ligero rozamiento.

Cuando la flor comienza a abrir en el momento en que reinan los bochornos, el cáliz, cuyos pétalos se han desprendido de sus puntos de inserción, queda a caballo sobre el pistilo y sobre los estambres, formando una especie de "monterilla o sombrerete"; allí se adhiere y se diseca, impidiendo así que la fecundación se realice; siempre que esto suceda es conveniente desprender la monterilla con azadas de mano seguidas de la fecundación artificial.

Las lluvias y las nieblas son así mismo causa del mal cúaje de la uva, porque arrastran o amasan el polen e impiden que éste vaya a desempeñar su papel fecundante cerca del órgano hembra de la flor.

Cualquiera de las causas de aborto que preceden se combaten o neutralizan practicando simultáneamente un ligero despunte de los tallos, la incisión anular, la despampanadura de la cepa y muy principalmente la fecundación artificial. Algunos aconsejan también para igual objeto, el azfarado de la viña cinco o seis días antes de la floración, sin que sepamos hasta qué punto puede ser eficaz este remedio.

Por una vejetación muy vigorosa.—Esta es otra de las causas que influyen directamente en el aborto de las flores. En la cepa que por un exceso de nutrición o por una poda demasiado corta se producen tallos muy vigorosos, suelen atrofiarse los racimos que en ellos se encuentran y cuajar mal la uva, por efecto de que las mayores corrientes de savia las distrae en tallo en su crecimiento, dejando morir, digámoslo así, de debilidad al fruto que soporta; el aborto viene en este caso por verdadera falta de nutrición del racimo.

Ya hemos indicado anteriormente los medios que deben emplearse para prevenir este accidente, tales como la poda equilibrada, dar a las viñas abonos potásicos, si la falta de nutrición consistiese en la carencia en el suelo de aquel elemento o reducir, en fin, el abono azoado para buscar también de este modo el equilibrio de la vejetación.

Por la constitución anormal de la uva. Las causas cultivadas son todas hemafroditas, es decir que en cada una de sus flores se encuentran reunidos los órganos macho y hembra encargados de la función sexual, bastándose por sí mismos para realizar la fecundación espontánea cuando los mencionedos órganos están constituidos normalmente; de todas estas circunstancias reunidas, resulta la fertilidad de una cepa. Pero no todas las vides en cultivo ofrecen aquella normalidad, y esto es causa de que a poco que los agentes atmosféricos dificulten la fecundación, venga el aborto de las flores o mal cuaje de la uva. Por excluídos, desde luego, para nuestro objeto, ceirtos vicios de conformación de los órganos florales de algunas vides salvajes, por los cuales resultan estériles.

Una de las anomalías más frecuentes en nuestra variedades europeas consiste en tener los estambres más cortos que el pistilo, circunstancia que dificulta la fecundación y aún llega hasta imposibilitarse cuando el tiempo no es favorable a las podas. La parra de Ohanes, por ejemplo, ofrece además la particularidad de que los estambres, en vez de permanecer adosados al pistilo después de la apertura de la flor, se encorvan hacia afuera por su extremidad libre, como si huyeran le la aproximación sexual, siendo esta la causa deq ue cuaje siempre mal su fruto.

El remedio más eficaz para prevenir el mal cuaje originado por estas anomalías, es la fecundación artificial. Con ella se consigue regularizar la producción, que abandonada a sí misma, resulta muy reducida o nula.

Los pies de una plantación que sean infértiles por anomalía de sus órganos florales, deberán injertarse de otras castas, fecundas, evitando también cuidadosamente su reproducción, a menos que haya que conservarlas por las condiciones peculiares de su fruto.

FORD EN CÓRDOBA
A. Baena Venzalá

ENSEÑANZA NACIONAL

Petición de un documento

Don José Gómez Cárdenas, maestro de una escuela de niños de Nueva Carteya, ha solicitado de la Sección administrativa de Primera Enseñanza de Córdoba, una copia de las diligencias relativas a su nombramiento.

Posesiones y ceses

El maestro don Ramón Muñoz Cáceres, ha tomado posesión de una escuela de niños de La Granjuela.

De la escuela de párvulos de Bujalance se ha posesionado doña Jesús María Tena Antón, nombrada interinamente.

También ha tomado posesión de una escuela de El Carpio, doña Manuela López Solís.

Ha cesado en la escuela nacional de párvulos de Los Moriles, doña Concepción Romero, posesionándose de la misma doña Presentación Jurado.

Expediente personal

Se ha recibido en la Sección administrativa de Primera Enseñanza de Córdoba el expediente personal del maestro de Jaén, don José Gómez Cárdenas, enviado por la Sección administrativa de dicha provincia.

Credencial

En la Sección administrativa de Primera Enseñanza de Córdoba se encuentra la credencial del nombramiento de maestro interino de Aguilar de la Frontera, hecho a favor de don José Vera Martínez.

Para ocupar una vacante

La maestra de la aldea de La Coronada doña Carmen Lafuente Tirado ha solicitado que se la tenga en cuenta para ocupar una vacante en Utrera.

Reclamación

El maestro de Posadas don Vicente Narbona ha reclamado contra su puesto en el escalafón.

ALMACEN DE SACOS

de todas clases para harinas y cereales

ALFONSO MOLINA PADILLA

Gutiérrez de los Ríos, 20. Córdoba.

Teléfono 1718

TRIBUNALES

Causa por abusos deshonestos

Ayer, en la Sala segunda de esta Audiencia, se celebró la vista, con intervención del Jurado, de la causa instruída en el Juzgado de Fuente Obejuna, contra Francisco Parias Rubio, por el delito de abusos.

El Jurado dió veredicto de culpabilidad y el Tribunal de Derecho condenó al procesado a la pena de un año de prisión menor.

Suspensión de dos juicios

Las vistas ante el Tribunal del Jurado de las causas seguidas en el Juzgado de Fuente Obejuna, contra Julián Cabida Soriano, por homicidio y contra José Roldán Márquez, por abusos deshonestos, que estaban señaladas para ayer en la Sección segunda, fueron suspendidas, la primera por no haber comparecido un testigo importante y la segunda por falta del procesado.

Juicios orales

Hoy, en la Sala primera, habrá tres juicios orales:

El de la causa procedente del Juzgado de la Derecha de Córdoba, contra Francisco Rosales Cobos y otros, por hurto.

La defensa y representación de los procesados estarán encomendadas al abogado señor Espina y al procurador señor La Colina.

El de la instruída en el Juzgado de la Izquierda de esta capital, contra Catalina Marín Orozco, por lesiones.

Defenderá a la procesada el abogado señor Espina y la representará el procurador señor Quintela.

Y el de la seguida en el Juzgado de la Izquierda de Córdoba, contra Rafael Carretero Baena, por hurto.

La defensa del procesado estará encomendada al abogado señor Calderón y la representación al procurador señor Guerrero Lama.

Juicio ante el Tribunal de Urgencia

En la Sección segunda se verá hoy, ante el Tribunal de Urgencia, la causa procedente del Juzgado de Aguilar de la Frontera, contra Rafael Núñez Morales, Manuel Sánchez Gómez y José Cáceres Cejas, por injurias.

El fiscal pide que se imponga a los procesados la pena de dos meses y un día de arresto mayor y 250 pesetas de multa.

La defensa está a cargo del abogado señor Velasco.

Ingreso de causas

Han ingresado en esta Audiencia las siguientes causas:

Sección primera

Juzgado de la Derecha de Córdoba: Por muerte del niño José González Gutiérrez a consecuencia de haber sido arrollado por un autobús.

Juzgado de La Rambla: Por muerte de Matías Quero Cabello, producida por derrumbamiento de un almiar de paja en el cortijo llamado "Isla de Vergara" del término de Santaella.

MUERTE REPENTINA

Ayer se registró un deplorable suceso en esta capital.

La señora doña Encarnación Barcia, domiciliada en la calle del Marqués de Boil, tenía una criada llamada Trinidad, de la que ignora los apellidos y demás señas, pues hacía muy pocos días que estaba a sus servicios.

Ayer, próximamente a las siete de la tarde, le ordenó que fuese a llevar un vestido a la modista doña Josefa Alcaraz García, que habita en la calle de Alcalá Zamora, número 11.

Trinidad cumplió el encargo, pero a los pocos momentos de encontrarse en la casa de la modista sintiose repentinamente enferma. Entró en el retrete y allí dejó de existir.

Antes de que tuviera este funesto desenlace la dolencia de la pobre criada se avisó a la Casa de Socorro para que fuese a asistirla un médico, pero cuando llegó, Trinidad era cadáver.

El Juzgado de guardia, que era el del distrito de la Derecha, se constituyó en el lugar del suceso, instruyendo las diligencias oportunas.

FORD EN CÓRDOBA
A. Baena Venzalá

NOTAS DE SOCIEDAD

—Ha regresado de Madrid el abogado don Antonio Ortiz de León.

—Don Manuel Gutiérrez Ravé y su familia han marchado a su finca la Sierrezuela, del término de Fuente Objuna.

SAN RAFAEL
ALMACEN DE CARBONES
Felipe Carracedo Amor

Los carbones antracita y cock se sirven perfectamente cribados y con absoluta garantía en pesos y calidades. Esta casa es la más acreditada de Córdoba

Todos los pedidos a domicilio se sirven rápidamente.
Teléfonos 2606 y 2765
CORDOBA

MANUEL ZURITA LEIVA
PRACTICANTE
Romero, núm. 10. Teléfono 2577

GACETILLAS

Confirmaciones

El Excelentísimo e ilustrísimo señor don Adolfo Pérez Muñoz, Obispo de esta Diócesis, ha administrado el Sacramento de la Confirmación, en la iglesia parroquial de San Pedro, a 680 niños y niñas y en la parroquial del Salvador a 320.

En lap rimera actuaron de padrinos don Alfonso Carbonell Trillo Figueroa y la señorita María Murube y en la segunda D. Juan de Dios Jimena Fernández y su señora doña Dolores Fernández.

En ambos templos el Prelado fué objeto de entusiásticas manifestaciones de cariño.

Nombramiento

La Compañía Arrendataria de Contribuciones de esta provincia ha nombrado agente recaudador de la zona de Posadas a don Laureano Jiménez Pulido.

CAMIONES
REO
ANDALUCIA S. A.
Plaza de la República, 4. CORDOBA

Mundo Gráfico

Belmonte colabora en el número de la revista de esta semana con un artículo, profusamente ilustrado, sobre el miedo que producen los toros, la opinión que le merecen las mujeres toreras y otros temas taurinos de interés general.

Publica, además: Millares de personas perjudicadas, protestan contra la suspensión de las oposiciones.—Los orfeonistas catalanes se oponen a que sea derribado el monumento a Clavé.—Curiosas fotografías de la elección de "Miss Teatro" y declaraciones de la belleza triunfante.—La verbena de San Antonio.—El rey de la madera paga a los "gangsters" un millón de pesetas de rescate por su hijo.—Actualidades.

Compre usted "Mundo Gráfico": 30 céntimos.

Farmacia de las Cinco Calles
LUIS PESQUERO MUÑOZ
Don Rodrigo, 81. Teléfono 2464
De guardia esta semana.

Una caída

Ayer, en el Campo de la Verdad, cayó al suelo Francisco López Rodríguez, de 45 años de edad, produciéndose la fractura de la pierna derecha por su tercio inferior.

Fué asistido en la Casa de Socorro y se le trasladó después en grave estado a su domicilio, calle Lustre, número 4.

Fugado del hogar

Los agentes del Cuerpo de Vigilancia han detenido al joven menor de edad Manuel Jordano López, por haberse fugado de su hogar.

Pérdida

Se han extraviado dos palomas mensajeras con anilla de aluminio, una negra moteada de blanco y otra azul. Se ruega que las devuelvan a Almacenes Sánchez, donde se le gratificará.

Insultos y malos tratos

En la Comisaría de Vigilancia ha formulado una denuncia Carmen Alarcón Barranco, contra José Urbano Cuevas y su esposa, por haberla dirigido toda clase de insultos.

En el mismo centro policiaco ha denunciado Soledad Morales Gómez a don José Cabrera Pozuelo, por haberla abofeteado en la calle de Sánchez de Feria.

La ley de vagos

Con el fin de que les sea aplicada la ley de vagos y maleantes, han sido puestos a disposición del juez de instrucción decano de esta capital, Rafael Alfar de la Mata, Rafael Morales Garrido, José Vila López y Diego Benavente Serrano, todos sujetos de pésimos antecedentes y habituales delincuentes contra la propiedad.

Un amante cariñoso

En la plaza Mayor un individuo llamado Antonio Martínez García, maltrató de obra a su amante Carmen Ruiz Torrubia, promoviendo un gran alboroto.

Fué detenido por una pareja de guardias del Cuerpo de Seguridad.

Despachos de carnes
— DE —
JOAQUIN ORTEGA
PRECIOS AL PUBLICO

	Pesetas
Vaca con hueso, kilo, a	3'60
Sin hueso, kilo, a	5'10
Ternera con hueso, kilo, a	4'10
Sin hueso, kilo, a	5'70
Falda sin hueso, kilo, a	3'40

Despachos: San Agustín, núm. 20. Teléfono 1322.—Deanes, sin número. Teléfono 2709.—Mercado de Sánchez Peña, puesto números 50 y 51. Teléfono 1733.
Servicio a domicilio

Riña

En la plaza Mayor riñeron Rafael Espejo Cantón y Miguel Camacho Guerrero, promoviendo un gran escándalo.

Fueron detenidos por un cabo del Cuerpo de Asalto.

Un valiente

Ha sido detenido por una pareja del Cuerpo de Seguridad Juan Aguado Rodilla, que en su domicilio, calle de Goya, número 63, amenazó con una navaja a su hermana Elisa.

Examen de ingreso

En virtud de brillantes exámenes ha ingresado en el Instituto de Segunda Enseñanza de Peñarroya (Pueblonuevo), el monísimo niño Miguel Gil López, hijo del inspector veterinario don Francisco Gil López y de la culta maestra nacional de Añora doña Dolores López Bujalance.

Damos la enhorabuena al aprovechado escolar, así como a sus padres y a su abuelo don Pedro López Muñoz, agente comercial de la entidad de turismo "Viajes Marsans", S. A.

Sevilla
HOTEL BIARRITZ
MARTIN VILLA, 3.
(Sitio el más céntrico de la ciudad. La Campana)
Instalaciones completamente modernas. Cuartos de baño.
Teléfonos
Pensión completa desde 12'50 PESETAS

Sociedad de Ganaderos de la provincia de Córdoba

Precios de cotización del 10 de Junio hasta nuevo aviso:

	Pesetas
Vaca con hueso, kilo, a	3'60
Sin hueso, kilo, a	5'10
Falda sin hueso, kilo, a	3'40
Ternera con hueso, kilo, a	4'10
Sin hueso, kilo, a	5'70
Macho, kilo, a	3'00

FRANCISCO CALZADILLA LEON
Médico Especialista en enfermedades de los
Huesos y Articulaciones
Diplomado del Instituto Rubio de Madrid.
Claudio Marcelo, 17, entresuelo.
Teléfono 1573.
Horas de consulta (previo número) de 11 a 1 y de 3 a 5.

LOCIÓN
ANTES DE PEINARSE

FRICCIÓN
DESPUÉS DE BAÑARSE

Para higiene y aseo, la Colonia Añeja. Esencias naturales. Concentración. Perfume intenso.

FRASCO, 2,50 -- LITRO, 15 PESETAS
TIMBRE APARTE

AGUA DE COLONIA **AÑEJA**

PERFUMERIA GAL · MADRID · BUENOS AIRES

POR TELEGRAFO Y TELEFONO

INFORMACION DE LA MADRUGADA

Madrid

CONGRESO

Se abre la sesión a las cuatro y diez.

Como en días anteriores la animación es muy escasa en escaños y tribunas.

Se reanuda la discusión del proyecto contra el paro obrero.

El señor Calvo Sotelo prosigue su discurso y censura el sistema que se sigue para la construcción de edificios públicos.

Aboga por que se proteja la exportación de nuestros productos y por el perfeccionamiento de nuestra industria.

Termina mostrándose partidario de apelar a un empréstito para construcciones y obras ppúblicas.

El señor Lamamié de Clairác expone su creencia de que la mayor parte del paro sea de obreros campesinos. Para remediar esto debe procederse a la revalorización de la propiedad pues se dá el caso de que en muchas provincias se están vendiendo las fincas a precio cinco veces menor del que realmente tienen.

El ministro de Trabajo defiende el proyecto. Dice que en lo que se refiere al paro todos han procurado hacer política. Hay censuras pero no iniciativas.

Con ser grande el paro en España no hay que olvidar que es inferior al de las demás naciones europeas que tienen planteodo idéntico problema.

El proyecto tiende únicamente a mitigar el paro pues hacen falta muchos proyectos y mucha legislación para abordar el problema en su totalidad.

Cree que la modificación de los Jurados mixtos contribuirá mucho a mejorar la situación social, ya que podrá haber más convivencia entre patronos y obreros.

Con el proyecto actual se movilizarán cerca de cuatrocientos millones de pesetas y con los complementarios otros cuatrocientos.

El señor Alba se lamenta de la extensión que todos los oradores van dando a sus discursos y expone la necesidad de aligerar el debate para que quede aprobado el proyecto esta misma noche.

El señor Calvo Sotelo dialoga con el presidente y protesta contra la actitud de este por estimar que ha dirigido censuras a los oradores.

Rectifican brevemente, insistiendo en sus puntos de vista, los señores Pascual Leone y Lamamié de Clairac

Termina el debate de totalidad y comienza el del articulado.

El señor Mangrané combate el artículo primero y dice que el problema del paro deben resolverlo Romanones, March y otros capitalistas.

Don Abilio Calderón defiende una enmienda que es rechazada en votación nominal por 109 votos contra 20.

Don Dimas Madariaga defiende otra pidiendo la desaparición o modificación del artículo y la Comision la rechaza, retirándola su autor.

A propuesta del señor Alba se acuerda celebrar sesión nocturna para que quede aprobado el proyecto.

El señor Bolívar combate el dictamen por estimar que no resolverá nada.

Aboga por que se dé a cada obrero parado un subsidio de tres pesetas para que puedan dar pan a sus hijos.

Alude al régimen soviético y se origina un alboroto.

Luego habla de la revolución de Octubre y dice que la fuerza pública mataba por la espalda a los ciudadanos.

El señor Madariaga: Esos procedimientos quienes los usaban eran los comunistas.

Se promueve otro escándalo que corta la Presidencia.

Se aprueba el artículo primero.

El señor Mangrané defiende una enmienda al segundo que es rechazada.

Tras breve discusión se aprueba hasta el artículo cuarto y a las ocho y media el presidente suspende la sesión.

Esta se reanuda a las diez y media. La Cámara está casi desierta.

En el Banco azul los ministros de Justicia y Trabajo.

Se rechazan algunas enmiendas y se acepta un voto particular del señor Pedregall en el sentido de que en la prelación de obras se tenga en cuenta el grado de necesidad de aquellas, las ventajas económicas que puedan reportar y la importancia del paro en la población donde se vayan a realizar.

También son aceptadas otras enmiendas de los señores Calderón y Alvarez Mendizábal, modificando el artículo quinto, quedando este aprobado.

Se aprueba luego, sin apenas discusión, hasta el catorce.

Don Abilio Calderón defiende una recarguen las contribuciones para enmienda al quince pidiendo que se los bienes inmobiliarios.

El señor Rodríguez de Viguri se opone a ello alegando que esa medida extrangularía la iniciativa particular.

El señor Calvo Sotelo se muestra de acuerdo con el criterio sustentado por el señor Rodríguez de Viguri.

Interviene el señor Guerra del Rio Manifiesta que tiene entendido que la enmienda presentada por el señor Calderón ha sido inspirada por el propio ministro de Hacienda y que por tanto se debe suspender el debate con el fin de que mañana pueda exponer su criterio respecto al particular el señor Chapaprieta.

Así lo acuerda la Cámara y el presidente levanta la sesión a la una menos cuarto de la madrugada.

La Comisión de los 21

En el Congreso volvió a reunirse la Comisión de los 21.

El señor Barcia pronunció un discurso defendiendo a los señores Azaña y Casares Quiroga y el señor Moutas rebatió los argumentos expuestos por aquel.

Es posible que hoy comiencen a redactar el dictamen.

Conferencian Gil Robles y Chapaprieta

En los pasillos del Congreso conferenciaron extensamente los señores Gil Robles y Chapaprieta.

Preguntado luego el ministro de Hacienda acerca de lo tratado, dijo que se habían ocupado de la labor parlamentaria.

El señor Chapaprieta volvió a exponer su creencia de que en este mes quedarán aprobados todos los proyectos urgentes que el Gobierno tiene presentados, tales como los presupuestos, paro obrero y restricciones.

Agregó que el señor Gil Robles se propone también presentar algunos proyectos que se aprobarán sin dificultad.

El señor Alba y los periodistas

Terminada la sesión de la tarde el presidente de la Cámara recibió a los informadores y se expresó ante ellos de la siguiente forma:

Mañana será discutido el presupuesto de Comunicaciones y a continuación el de Obras Públicas.

La Comisión especial que entiende en la depuración de las responsabilidades por las importaciones de trigo efectuadas el año 32, se reunió, pero no pudo tomar ningún acuerdo por falta de número. Me propongo convocar a otra reunión para que quede resuelto el asunto.

Se suicida un maestro herrador

En el cuartel de la Montaña puso fin a su vida, disparándose un tiro en la cabeza el maestro herrador del segundo regimiento de Zapadores Minadores don Victoriano Pérez Rodríguez.

Se ignora los móviles que le impulsaron a tomar tan fatal resolución.

El cadáver fué transportado al depósito del Hospital Militar de Carabanchel.

Para asistir al entierro del diputado socialista señor Rubio

Ayer por la mañana llegó a Madrid, procedente de la provincia de Palencia, don Julián Rubio, padre del diputado socialista asesinado en Badajoz.

Dicho señor dirigiose al domicilio de la minoría socialista, llegando en el momento en que se disponían a marchar a Badajoz los diputados señores Negrín, Lamoneda, de Gracia y Lozano, para asistir al entierro de su compañero.

Dichos señores brindaron un asiento en el automóvil que ocupaban al señor Rubio, quien ignoraba que su hijo hubiese muerto.

Por la noche marcharon otros diputados socialistas a Badajoz. También ha ido una representación del partido de Unión Republicana.

Los ministros valencianos obsequiados con un banquete.

En la Casa de Valencia fueron obsequiados anoche con un banquete los ministros valencianos que son los señores Lucia, Dualde y Chapaprieta.

Al agasajo asistieron muchos diputados levantinos.

El alto comisario de España en Marruecos

El señor Rico Avello estuvo ayer en el Congreso donde conversó con los periodistas.

Dijo que mañana se reunirá con los señores Lerroux y Chapaprieta para ultimar los detalles del presupuesto de la zona del protectorado.

También hablarán de asuntas relacionados con la repoblación forestal.

Terminó diciendo que la tranquilidad en Marruecos es absoluta y que la política que allí sigue España cuenta cada día con mayor número de adeptos.

Provincias

OVIEDO

ARROJAN UNA BOMBA INCENDIARIA AL DOMICILIO SOCIAL DE F. E.

Resultaron un individuo muerto y dos gravísimamente heridos. La explosión del artefacto produjo gran alarma

Oviedo. Anoche a las diez se oyó una fuerte detonación en la calle de Campoamor.

A poco se comprobó lo ocurrido. Se trataba de que en el centro fascista instalado en la calle de referencia había hecho explosión una bomba incendiaria. El edificio comenzó a arder pero los transeuntes y los guardias sofocaron rápidamente el fuego.

A consecuencia de la explosión resultó muerto Enrique Moyano, de oficio peluquero, casado y con dos hijos.

También sufrieron los efectos de la explosión del artefacto José María Suárez, de 22 años, casado y José María Molina, de 32. Ambos fueron asistidos de gravísimas heridas.

Tanto estos como Enrique Moyano se hallaban en el local de F. E.

De las investigaciones practicadas se deduce que la bomba fué arrojada por una ventana del edificio.

El suceso produjo gran alarma en el vecindario.

Se ignora quienes sean los autores del hecho pero la policía y las fuerzas de la Guardia civil y asalto realizan activas pesquisas para detenerlos.

El Consejo de guerra por los sucesos de Turón

Oviedo. El próximo sábado comenzará el Consejo de guerra por los sucesos revolucionarios de Turón.

Como ya se ha dicho el fiscal pide diecisiete penas de muerte.

Admisión de obreros en las fábricas de armas

Oviedo. El alcalde celebró una reunión con los directores de las fábricas de armas de Oviedo y Trubia y acordaron reorganizar los servicios y readmitir a 125 obreros de los que se encuentran en paro forzoso.

Para designarlos se hará una selección, teniendo en cuenta los informes que suministre la policía gubernativa.

Camiones aceite pesado
KRUPP-DIESEL
ANDALUCIA S. A.
Plaza de la República, 4
CORDOBA

CADIZ

LA REVISION DE LA CAUSA POR LOS SUCESOS DE CASAS VIEJAS

Declararon los señores Azaña y Casares Quiroga y el capitán Barba, quien mantuvo sus acusaciones contra el expresidente del Consejo de ministros

Cádiz. Ayer a las nueve y media de la mañana continuó la vista de la causa por los sucesos de Casas Viejas.

Prosiguió el desfile de testigos entre los que figuraban los señores Azaña y Casares Quiroga.

Al comparecer el señor Azaña ante el Tribunal se produjo entre los asistentes al acto un movimiento de espectación.

El expresidente del Consejo de ministros dijo que se atenía a la declaración que presentó por escrito.

Manifestó que el Gobierno tuvo noticias de que se iba a perpetrar un movimiento grave contra el orden social aprovechando la circunstancia de una declaración de huelga por parte de los ferroviarios.

Se conjuró el paro de los ferroviarios y se aplazó el movimiento hasta el primer sábado de Enero.

El domingo por la tarde fué asaltado el cuartel de Lérida.

Entonces él, como ministro de la Guerra, llamó al general de la división de Madrid y ante la imposibilidad de ponerse al habla con él por ser domingo, llamó al oficial de guardia y le ordenó que digera al general que retuviera en los cuarteles a todas las fuerzas, de donde no saldrían aunque ardiera Madrid por los cuatro costados, sin una orden expresa suya.

También le dijo que si los cuarteles eran atacados que rechazaran con violencia a los revolucionarios.

Agregó que no quería exhibir la fuerza para no alarmar y además por que estimaba conveniente que el Ejército no se pusiera en contacto con los sediciosos.

El defensor le hizo algunas preguntas acerca de las órdenes que había dado y pidió que se celebrara un careo entre el señor Azaña y el capitán Bárbara.

Continuó el interrogatorio y el señor Azaña manifestó que nada supo de Casas Viejas hasta después de ocurridos los sucesos.

El capitán Bárbara dijo que el señor Azaña, en presencia del comandante Riaño y del señor Menéndez, le dió cuenta de los sucesos desarrollados en Lérida y Barcelona y le manifestó que como era probable que tuvieran repercusión en Madrid habría que reprimirlos enérgicamente. Por ello debían de pernoctar en los cuarteles todos los jefes de Cuerpo. Le dijo también que nada de prisioneros ni heridos, que luego siempre resultan inocentes, sino tiros en la barriga. Añadió que esta orden fué muy comentada entre los oficiales y que se hizo una copia de ella y quedó archivada.

Se efectuó a continuación el careo del señor Azaña con el capitán Bárbara.

Este mantuvo su declaración de que aquel le había dado la orden de tiros a la barriga y el señor Azaña lo negó terminantemente.

Declararon después otros testigos, entre ellos el general Cabanellas y el señor Casares Quiroga.

Este hizo historia del movimiento revolucionario de Enero del 33 y dijo que desde el primer momento el Gobierno se mostró inclinado a no emplear en la represión fuerzas militares.

Conoció los sucesos a través de una conferencia con el gobernador de Cádiz, quien le dijo que temía un levantamiento en aquella zona y como no podía disponer de la Guardia civil, ordenó que marchara allí una Compañía de asalto, que había llegado de Madrid y que era la del capitán Rojas.

Terminó insistiendo en que no había ordenado a la fuerza que se extralimitara en la represión.

A la una y media de la tarde se levantó la sesión para reanudarla hoy a las nueve y media de la mañana.

Los señores Azaña y Casares Quiroga, después de almorzar, emprendieron el regreso a Madrid, haciendo el viaje en automóvil.

En Sanlúcar de Barrameda dan a la calle de Pablo Iglesias el nombre de Gil Robles

Sanlúcar de Barrameda. En la sesión municipal y a propuesta de los concejales de la Ceda se acordó por unanimidad que la calle que hasta ahora ostentó el nombre de Pablo Iglesias se denomine en lo sucesivo de José María Gil Robles.

SEVILLA

La sentencia contra los revolucionarios de Morón

Sevilla. La Audiencia ha dictado sentencia en la causa seguida contra los doce campesinos de Morón que fueron procesados con motivo de los sucesos a que dió lugar la huelga de campesinos.

Se condena a Antonio Martín Migolla y a cuatro más a la pena de cuatro años, dos meess y un día de reclusión y al pago de 500 pesetas en concepto de indemnización.

Los restantes procesados son absueltos.

SEGOVIA

Un individuo mata de una cuchillada en el cuello a su amante

Segovia. En una casa de la calle de San Roque, el agente comercial Diego Barquero mató de una cuchillada en el cuello a su amante Josefa Fernández Villavilla, camarera de un café.

El agresor fué detenido por la policía.

La agresión fué motivada por los celos.

BADAJOZ

La muerte del diputado don Antonio Rubio

Badajoz. El diputado socialista don Antonio Rubio, que como dijimos anteriormente, fué herido gravísimamente de un tiro por el secretario del Ayuntamiento de Haba falleció a poco de habérsele practicado en la Casa de Socorro la trepanación del cráneo.

Dejó de existir en el domicilio de un hermano suyo.

El entierro se verificará hoy a las once de la mañana y asistirán nutridas representaciones de los partidos socialista y republicanos de izquierda.

La autoridad gubernativa se propone adoptar precauciones para evitar cualquier alteración del orden.

Los restos del señor Rubio serán conducidos al cementerio por el itinerario más corto.

CUENCA

Agresión a un afiliado a Acción Popular

Cuenca. El martes por la noche, cuando se retiraba a su domicilio Constantino Rosa, afiliado a Acción Popular, que había declarado como testigo en una causa por asesinato, fué agredido por tres individuos los cuales le causaron lesiones de importancia.

Los autores del hecho se dieron a la fuga sin que pudieran ser reconocidos por Constantino.

OPTICO-OTERO
Se despacha toda clase de recetas de señores oculistas. En fajas y bragueros extenso surtido.
CLAUDIO MARCELO, NUM. 17

DE CINEMATOGRAFIA

ANN DVORAK

Ann Dvorak (Ann McKin antes de su ingreso en el cinema) nació en la ciudad de Nueva York el día 12 de Agosto de 1912. El nombre Dvorak que adoptó para la pantalla, es su apellido materno.

Hizo sus estudios en el "St. Catherine's Convent" de Nueva York y en el aristocrático colegio para señoritas "Page School for Girls" de Los Angeles, en donde se distinguió en las clases de declamación, retórica y literatura. En sus ratos de ocio escribió algunas obritas teatrales que luego representaba con sus compañeras en el teatrito del colegio ganándose el sincero aplauso de sus profesores que ya entonces le auguraron fortuna y gloria en cualquier carrera artística.

Fué sin duda inevitable que Ann, hija de actores, empezara por el teatro, pero bien pronto fué seducida por el cinema al que fué dispuesta a entregarle sus innatas aptitudes y belleza.

Oyó sus primeros aplausos en Broadway, pero sin pedir consejo a nadie se presentó en los estudios de la Metro Golwyn Mayer en donde sin preámbulos sin citas para más tarde la ofrecieron una plaza de bailarina en los conjuntos, sin que Ann nada supiera de la danza. Algo debieron ver en aquellos ojazos...

Dos meses más tarde, la Sta. Dvorak era la instructora de las bailarinas del citado estudio. En la película de Warner Bros. First National de la próxima temporada "Dulces melodías" tendremos oportunidad de verla por primera vez en un role de bailarina y por primera vez la oiremos cantar desde su llegada a Hollywood.

Joan Crawford simpatizó con esta exquisita muchacha desde el principio y tanto se interesó por ella que acabó por presentarla a Howard Hughes, quien después de algunas pruebas le confió el papel principal de "La ley del hampa". Esto fué el principio...

Ann prefiere el cine al teatro, reconociendo que poco, muy poco, es lo que de este puede decir su escasísima experiencia. Sus artistas favoritos son Greta Garbo, James Cagney, John Barrymore y... adora a Joan Crawford. Si algún día, por cualquier circunstancia tuviera que abandonar la pantalla, escribiría, no sabe si novelas, versos o dramas, pero escribiría.

En cierta ocasión se le pidió su opinión acerca de la vida matrimonial y contestó que no está mal si una no deja que la domesticidad le domine. "Nunca permitiré que la cocina sea un obstáculo a mi carrera" fueron sus propias palabras.

Veinticuatro horas después de haber dicho lo que antecede, el 17 de Marzo de 1932, voló a cierto pueblecito del Estado de Arizona, en donde contrajo matrimonio con Leslie Fenton. Los dos acababan de filmar "Hay mujeres así". Ella tuvo a su cargo el papel de la heroina y él el del villano. Han comprado un rancho en las afueras de Hollywood en el que nacen, crecen y se multiplican conejos, gallinas, patos, ovejas y corderos y se cosechan sabrosísimas naranjas.

Ann Dvorak mide cinco pies y cuatro y media pulgadas, pesa 110 libras, sus ojos son verdes y castaño el cabello. Actualmente pertenece al elenco de la Warner Bros. First National, para la que acaba de filmar "Una mujer de su casa" y "Dulces melodías".

FORD EN CÓRDOBA
A. Baena Venzalá

CLASES de matemáticas, mecánica, física, electricidad y dibujo lineal, daría perito industrial matriculado. Informes, J. Romero de Torres, 13.

†

Rogad a Dios en caridad por el alma del señor

Don Antonio Córdoba Navajas

Que falleció el día 19 de Diciembre de 1919

R. I. P.

El Jubileo que se celebre mañana en la iglesia de las Esclavas del Sagrado Corazón de Jesús, será aplicado en sufragio por el alma de dicho señor.

Su viuda, hijos, hijos políticos, nietos, hermanos y demás familia, ruegan a sus amigos y ersonas piadosas que le encomienden a Dios nuestro Señor y a la Santísima Virgen de los Dolores.

Hay concedidas indulgencias en la forma acostumbrada.

†

LA SEÑORA

Doña Julia Pérez Mata, de Alcántara

Falleció el día 13 de Mayo de 1931

R. I. P.

Su viudo, hijos, hija política, nietos, hermana y demás parientes, suplican a sus amigos una oración por el alma de la finada.

La misa que se celebre mañana, a las siete y media, en la parroquial de San Miguel, será aplicada en sufragio de su alma.

La diesilización en el transporte ferroviario

Ya están al cabo de la innovación cuantos pueden considerarse viajeros por el ferrocarril, incorporado a sus programas, el medio autovía.

Es indudable, que esta medida era de una necesidad inaplazable en algunas líneas de nuestro país, por donde rodaba un material arcáico y mortificante. Los nuevos vehículos de transporte, han traído, al menos de momento, un conjunto estético y cómodo, que parecía desterrados de aquellos armatostes rechinantes. En particular al pueblo humilde, le proporciona un confort que desconocía en las más de las líneas, y una mayor economía, que por mal endémico iba haciéndose imposible.

No obstante, hay que reconocer que todavía estos medios novísimos no pueden compararse, para trayectos prolongados, con las ventajas ofrecidas por el tren de vagones acoplados, por su menor holgura y desahogo. Pero no son en cambio tan oportunas las detracciones que se apuntan en el orden técnico y sobre todo en lo económico. La elocuencia de los balances y la observación, se inclinan decididamente por las nuevos medios locomóviles.

Los técnicos que han aconsejado a las empresas, la adopción del autovía no son enemigos del tren de vapor, ni mucho menos del eléctrico, ni es su propósito enterrar estos procedimientos; sólo se busca un beneficio económico, que devuelva a las entidades ferroviarias su emancipación. Es sabido que el negocio de los caminos de hierro ha dejado ya hace años de ser rentable, llevando una vida mendicante por el sistema de subvenciones oficiales o de leyes proteccionistas, dirigidas al fin y a la postre, al bolsillo del viajero.

La competencia del motor por vía ordinaria, en todo el mundo ha llegado a ser funesta para el ferrocarril, acentuándose día por día otra incipiente enemiga cual son los transportes aéreos. Por lo tanto una economía, fuese del carácter que fuese, resulta un recurso supremo, para aminorar obligaciones por entretenimiento de un material que ya no admitía reemplazo ni remozamiento.

La observación pone de manifiesto un beneficio de treinta y cinco por ciento, para trayectos cortos, en cuanto a transportes de personal se refiere, llegándose en algunas líneas a un cincuenta por ciento favorable. Y en cuanto a los alegatos técnicos-económicos, de que el empleo de la diesilización, producirá una merma en el consumo del carbón nacional, así como un aparente desequilibrio en la balanza comercial, por adquisición de motores en el extranjero, quedan contestados, por la razón de que tampoco son de fabricación propia la inmensa mayoría del material de vapor y eléctrico que rueda por nuestras vías. Observándose una prudente reglamentación comercial, en sentido bilateral, la resultante de estas y posteriores adquisiciones de carácter industrioso, podría ser una salida equivalente en masa monetaria, de productos nuestros que hoy tienen difícil colocación, tras las vallas aduaneras del extranjero.

Los aceites pesados y la gasolina que consume la industria de nuestro país, vienen también del exterior, sin que a nadie se le ocurra pensar en esta sangría, que sin una política económica de compensación, viene produciendo tantos transtornos en la vida interior. El margen incremetante que impone el empleo de los autovías o automotores, no será una insuperable agravación en la entrada de combustible líquido en España; y en cambio, de la necesidad vendrá el consejo. Los aceites pesados que reclamen la industria y las empresas, incrementarán el desarrollo de la destilación de nuestros lignitos que como se sabe, encierra las entrañas de nuestra nación en cantidades infinitas.

Esta riqueza hoy en ciernes, abre un horizonte frondosísimo en la economía de los transportes y en la diesilización, se suplirá en el futuro las deficiencias que hoy azota a nuestra riqueza, por el enorme vacío que se viene dejando sentir en las exportaciones. La no posesión de pozos petrolíferos nos reducen a sufragáneos de aquellos países acaparadores de las esencias y con ellos de fuerza y de riqueza.

Breamo

(Prohibida la reproducción)

FORD EN CÓRDOBA
A. Baena Venzalá

Octavio Ruiz Santaella
Médico-especialista. Ayudante del Dispensario Azua.
PIEL-SIFILIS-VENEREO
Consultas de 10 a 12 y de 3 a 6
Gondomar, 2. Piso 1.º Telf. 2979

ENFERMEDADES DE LA INFANCIA
HUESOS Y ARTICULACIONES
RAYOS X
ANTONIO M. Y OLIVARES
Médico especialista
Victoriano Rivera, 4 (antes Plata)
Consulta de 2 a 5 Teléfono 1368

SECCION RELIGIOSA

Santo del día

Hoy: San Fandila, mártir de Córdoba y San Antonio de Padua, confesor.—Mañana: San Anastasio y compañeros mártires de Córdoba y San Basilio el Magno, obispo, confesor y doctor.

Jubileo circular

Hoy, en la iglesia del Hospital de San Jacinto (Los Dolores), costeado por los señores hermanos Barbudo Losada, en sufragio de sus padres y hermana doña Carmen.—Mañana, en la misma iglesia.

En la Catedral

Hoy, sermón a cargo del canónigo lectoral don José M. Gallegos Rocafull.

En San Pablo

Mes del Sagrado Corazón de Jesús. Todos los días, por la mañana, en la misa de seis y media, se hará el ejercicio del mes del Sagrado Corazón de Jesús. En los días festivos se hará en la misa de seis.

En los Padres de Gracia

Hoy, séptimo acto de la solemne novena que la Comunidad de RR. PP. Trinitarios (Padres de Gracia), en unión de la Tercera Orden, Pía Asociación de la Santísima Trinidad y Santísimo Cristo de Gracia, celebra en honor y gloria del augusto e inefable misterio de la Santísima Trinidad.

Todos los días, por la mañana y por la tarde, se celebra los cultos que a continuación se detallan:

Por la mañana, a las nueve, misa solemne.

Por la tarde, a las seis y media, exposición de S. D. M., estación mayor, santo rosario, con letanía cantada. A continuación se hace el ejercicio de la novena con trisagio solemne, bendición y reserva, terminándose con el canto del himno trinitario.

Los sermones están a cargo de los PP. de la Comunidad.

En San Pedro Alcántara

Hoy, a las seis de la tarde, tercer acto de la solemne novena que las Religiosas Franciscanas dedican al glorioso San Antonio. Habrá manifiesto mayor de S. D. M., estación, santo rosario, letanía cantada y cánticos alusivos concluyendo con la reserva.

Hoy, a las siete, misa cantada y comunión general.

RESTAURANT BRUZO

Gondomar, núm. 2

(Esquina a las Tendillas). Telf. 1325

Especialidad en servicios de banquetes y bodas. Se sirven tés y toda clase de bebidas.

NUEVO RESTAURANT DE MIGUEL GOMEZ

Marqués de Boil, 5. (Antes Morillos).

Teléfono, 2508

Plato del día: Muley assan de ternera con champiño.

TOLDOS. Se hacen, componen y colocan. Avise usted al kiosco de periódicos calle Claudio Marcelo, esquina al Ayuntamiento. Personal asegurado.

EL TIEMPO

Por el Instituto general y técnico se hicieron las observaciones meteorológicas siguientes, durante las veinticuatro horas del día de ayer:

Temp. mx. al sol y al aire libre	32'60
Id. íd. a la sombra id. íd....	27'40
Id. mínima íd. íd. íd.....	14'00
Id. media íd. íd. íd.	20'70
Oscilación	13'40
Agua de lluvia en milímetros	0'00
Agua evaporada en milímetro	6'40
Observaciones a las siete de la mañana	
Altura barométrica en mm. a 0	754'60
Temperatura a la sombra...	15'40
Id. de termómetro humedecido	13'30
Tensión del vapor.....	8'30
Humedad relativa.....	50'00
Estado del cielo.....	Despejado
Dirección del viento.....	S. E.
Fuerza	Ventolina
Recorrido en 24 horas.....	193'00

CUOTAS. Se vende dos uniformes y un tabardo en buen estado. Razón, Mascarones, 21.

SE ALQUILA la casa núm. 20 de la calle Espartería, con local propio para establecimiento.

PROFESORA DE IDIOMAS

De la lengua natal, de inglés y de francés, con residencia de diez años en París. Razón, plaza de Aladreros, 18 bajo.

SE VENDE una casa situada en la calle del Cárcamo, propia para vivienda o garage. Darán razón, avenida Canalejas, 6.

SASTRE

FRANCISCO LUBIAN

Angel de Saavedra, núm. 8

SE VENDE caja registradora National, balanza marca "Bizceba", seminueva, tostador de café a gas, casilleros para semillas, cinco zafras para aceite, estanterías y varios muebles. Espartería, 20.

Notas del Calendario Cordobés

13 de Junio

Sale el sol a las 4'44.—Se pone a la 1'36.

Sale la luna a las 4'20.—Se pone a la 1'7.

Se da el toque de Alba a las 3.

El de Vísperas a las 4.

El de Oración de la tarde, a las 8.

El de Animas, a las 9.

El día 16, a las 8'20 de la noche, entra la luna llena.

Según las predicciones meteorológicas, se elevará considerablemente la temperatura y descargarán algunas tormentas acompañadas en muy pocos casos de lluvia.

TRASPASO

establecimiento de chacinas y comestibles, en calle San Pablo. Informes, en la misma calle, en el núm. 26.

SE ARRIENDA o vende un solar con 700 metros. Adarve, 2. Razón, Mariana Pineda, 1.

GRAN EQUIPO DE CUOTA

Dos uniformes, correaje completo, leguis, capote, tabardo, dos gorras y dos gorros, todo lujoso y nuevo, por 250 pesetas. Compro radio de ocasión o cambio por el equipo, dando diferencia. Pedro Rey, 3, principal, de 2 a 4.

SE VENDE un aparejo de bestia menor, con estribos y bocado completo y varios muebles, todo muy barato. Badanas, 12.

ASFALTO. Federico Espinosa se ofrece para hacer zócalos y pavimentos para evitar las humedades. Razón: Agustín Moreno, 134.

ARMARIOS FRIGORIFICOS

ELECTROLUX

Universalmente conocidos. No tienen motor. No producen ruidos. Funcionan perfectamente por electricidad, gas o petróleo, dando magníficos resultados tanto en la ciudad omo en el campo. Modelos de todos tamaños y precios. Grandes facilidades de pago. Pida catálogos y precios a José Monroy, Delegado de Electrolux S. A. calle de Valencia, 35. Sevilla.

AGUILAR - MUEBLES

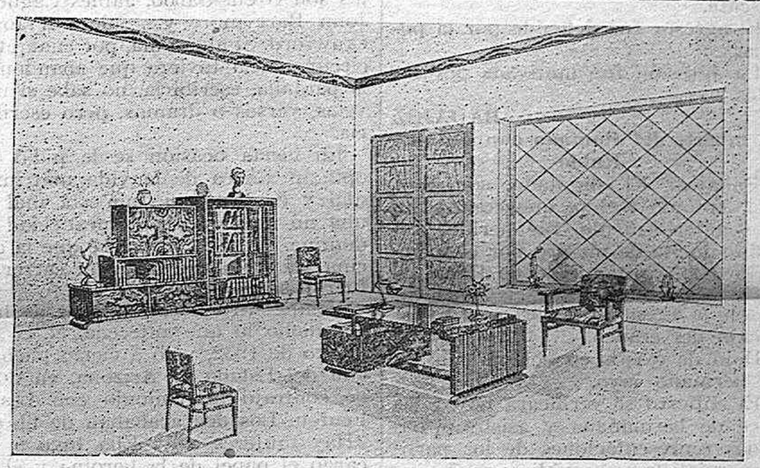

CASA FUNDADA EN 1898. M. BAÑUELOS, NUM. 11

ALMONEDA. Se hace de una mesa de bufete, seis sillas, un sillón, un año cristiano, bastonera, galer'as y otros muebles. Para verlos, de 4 a 7. Barroso, 7.

JOVEN de 23 años, con leche fresca, criaría niño fuera o dentro de la capital. Corredera, 17.

SE VENDE 2/8 de aguas de la Sociedad de Partícipes. Razón, en la calle Bataneros, 2 duplicado, de 12 a 5.

SE ARRIENDA desde el día piso interior, cuatro habitaciones, en la calle Hernán Ruiz, 15. Darán razón, en la misma y en Heredia, 12 (San Nicolás).

DESEA colocarse ama de cría, primeriza. Mucho Trigo, 27.

ARRIENDASE magnífico piso principal, cuarto de baño, azotea cubierta y descubierta, terraza y toda clase de comodidades, con garage o sin él, prefiriendo oficina o cosa análoga. Para verlo, de 12 a 1 y media, Sevilla, 16.

PISO. Se arrienda uno bajo, independiente, calle Pedro López, 11 duplicado.

ESANOFELE CONTRA LAS FIEBRES PALUDICAS F. BISLERI & C. - MILANO (ITALIA)

PILDORAS DEL MOSQUITO

EL MEJOR ANTIPALUDICO

Reconocido en todo el mundo después de muchos años de experimentación médica y de enfermos, como el remedio SIN RIVAL y MAS SEGURO contra el paludismo.

El enfermo de fiebres palúdicas que se cura con ESANOFELE (Píldoras del mosquito), durante la cura atiende a sus habituales trabajos y a las dos semanas está COMPLETAMENTE CURADO y hasta MAS FUERTE que antes de la cura.

SE DESEA adquirir en arrendamiento una o dos habitaciones en piso alto, con buena luz, para estudio de pintor. Ofertas, Dirección Hotel Regina.

SE PERMUTA una casa en Málaga por otra casa en Córdoba. Razón, Portillo, 1. Antonio Castro.

ARRIENDO muy baratos, portales con comodidades, para imprenta, oficina, academia, sastrería, despacho o industria modesta. Conde de Cárdenas, 19.

JAMONES

Los mejores. Estilo Granada

Dulces

Solo en San Pablo, 37.

CHACINA Y COMESTIBLES

SE ARRIENDA pisos pequeños y un local para industria. Informes, Ramírez Arellano, 3.

¡Atención!... Dinero...

Préstamos hipotecarios amortizables a largos plazos sobre fincas rústicas y urbanas, interés 5 y medio por 100. Tramitación rápida. César Cons. Madrid. Para informes: Juan Bautista Gómez y Ramos. Concepción. 16. Teléfono 1792. Córdoba.

SE VENDE o arrienda amplio solar frente a la estación central. Razón, Ricardo Rivas. Teléfono 355 (Sierra).

AZULEJOS varios dibujos, a 12 pesetas el ciento, en la fábrica Medina Azahara. Ronda del Marrubial.

CANARIOS Y CANARIAS se venden en la calle Pedro Muñoz 3.

SE ARRIENDA pisos económicos en los almacenes Sánchez.

LONGINES, OMEGA, CYMA

Bellísimos modelos en platino con brillantes.

Grandes existencias en relojes de todas clases.

Platería

Precios baratísimos al contado y a plazos.

RELOJERIA ROYAL

Acera de la Campana

SE VENDE o cambia por casa en Córdoba, un bonito chalet próximo al Brillante, con 23.000 metros de terreno y otras dependencias. Para informes, San Francisco, 50, de 9 a 11.

ARRENDAMIENTO. Desde el día de dos amplios departamentos con cuarto de baño, en la casa núm. 1, calle Teniente Carbonell (Stadium). Razón, en la portería de la casa.

ARRIENDASE cochera grande para establecimiento o industria. Fray Diego de Cádiz, 5 (Stadium).

MONTILLA

Vino Montilla-Pasto, 0'80 litro y 12 pesetas arroba. Casa Diéguez. Despacho, Realejo, 66.

SE ARRIENDA desde el día piso próximo al Brillante, propio para verano, con mucha arboleda y agua abundante. También se vende solares en la carretera del Brillante. Para informes, Torrijos, 2.

Válvulas de bronce

Grifos de purga

Juegos de nivel

Manómetros

Termómetros

antigua casa de

JUAN MIRÓ

Avenida de Canalejas, 20

CORDOBA

SE ALQUILA naves recién arregladas y oficina, para depósitos o industrias, en la Avenida de Cervantes, 24, piso de la derecha. Para informes con doña Concepción Icardo, viuda de Tejada.

La temporada de Vichy en 1935

Fiel a su tradición anual, Vichy en 1935 ofrecerá a los señores bañistas nuevas e interesantes mejoras, de entre las cuales haremos mención especial de los dos cuerpos de edificio en el gran Establecimiento Termal, de 1.200 metros cuadrados cada uno, cuya inauguración oficial será presidida por el ministro de la Salud Pública, los que han sido construídos para poder atender a los curistas de todas las partes del mundo que cada año, en mayor número, acuden a Vichy. En los establecimientos termales se han instalado los nuevos servicios de cataplasmas y de aplicaciones de limo, tan apreciados del cuerpo médico mundial.

Jardines de rosales a la francesa y otras no menos importantes mejoras se han introducido en Vichy y entre ellas el ensanchamiento del campo de aterrizaje, en el que se trabaja febrilmente para su transformación en aeropuerto, con su estación y servicios correspondientes.

El programa de las distracciones de la temporada, artísticas y deportivas, se ha trazado con el deseo de conservar y acrecentar esta diversidad característica de Vichy, que no se halla en ninguna otra estación termal. En el progrma de obras figuran L'Or du Rhin, La Walkyrie, Siegfried, Le Crepuscule des Dieux, Le Chevalier a la Rose, etc., etc. Anúnciase igualmente para ocupar el pupitre en la dirección de algunos de los conciertos diarios de orquesta, la presencia. en Vichy de M. Emile Cooper, quien obtuvo el pasado año un éxito de los raramente conocidos, M. Louis Fourestier, M. Francis Thibaut, M. Roger Gayral, M. Pierre Bel y para dirigir las representaciones de Opera, M. Paul Bastide, director de orquesta de la Opera-Cómica, de París.

De todos es bien conocida la importancia del Concurso Hípico de las carreras de caballos de Vichy, cuyo gran premio de 300.000 francos se correrá el domingo día 4 de Agosto.

He aquí resumidos en unas cortas líneas los atractivos que Vichy reserva a sus visitantes aparte una naturaleza por lo demás encantadora. Las fluctuaciones de los cambios y las preocupaciones mundiales, nada pueden con la belleza de este paraje y las inmensas y raras virtudes de los manantiales de Vichy, que son la delicia y el encanto de sus numerosos admiradores.

NEVERAS MORALES

Del fabricante al consumidor

FRAY LUIS DE GRANADA

HOJALATERIA

SE ARRIENDA magnífico piso principal, numerosas habitaciones, cuarto de baño, termo-sifón; otro piso principal, cuatro habitaciones, cuerto de baño, azotea. Alamos, 11. Para tratar, Pabellones de la Victoria, primer grupo, principal.

AGUAS MINERALES NATURALES DE Carabaña PURGANTES DEPURATIVAS ANTIBILIOSAS ANTIHERPETICAS

Propietarios: Hijos de R. J. CHAVARRI.—Dirección y Oficinas: MONTERA, 50.—MADRID.

Folletón del DIARIO DE CORDOBA

CORAZON DE MADRE

POR

CAROLINA INVERNIZIO

Tomo I — N.º 11

instante.

Apenas hubo entrado y cerrado la puerta, hizo ademán de arrojarse a sus pies.

—Le ruego que se levante —dijo Marcela en tono lento y grave;— antes tenemos que hablar.

Pompeyo pareció recobrar su sangre fría.

Se levantó y respondió conmovido.

—La escucho a usted, Marcela.

La joven le miró fijamente.

—Hace algunas horas —añadió— usted me arrancó una promesa que yo no puedo cumplir.

Pompeyo se estremeció y su rostro parecía encenderse.

—Diga que no quiere.

—Pues bien, no quiero, porque no solo es una vileza, sino un delito execrable que nadie podría perdonar. Pompeyo, reflexione usted; yo soy la esposa de su hermano, de ese hermano que tanta confianza tiene en usted, y que le quiere tanto. ¿Cómo es posible que usted pueda turbar su felicidad?

Un temblor nervioso se apoderó de Pompeyo.

—Amo a usted, Marcela, amo a usted, y por poseerla cometería todas las infamias, todas las traiciones. Yo se lo suplico, no me rechace.

Hablaba con frases breves, entrecortadas; sus ojos ardían.

Marcela no quiso aparentar que tenía miedo.

—¿Y yo debo, pues, para satisfacer a usted, engañar a mi marido, temblar, avergonzarme delante de él, de mi hija y de mi propia conciencia? Una vez más, Pompeyo, tenga usted piedad de mí.

—La amo demasiado, Marcela, para renunciar a usted.

Con un movimiento rápido, la joven se acercó a la cama y tiró de las cortinas mostrando a su hija dormida.

—¿Se atrevería usted a ultrajar a una madre delante de su hija?—exclamó.

Pompeyo quedó un instante turbado, pero inmediatamente avanzó hacia Marcela resuelto, amenazador.

—No será Elena quien nos denuncie —exclamó con un acento tan cínico que producía espanto.

Pálida como una muerta, Marcela sacó del bolsillo el revólver y dijo con acento firme:

—Usted tiene en sus manos mi vida y la de mi hija. Si da un paso más, mató a Elena y después me mato yo. Dios me perdonará este doble crimen, cometido por salvar mi honor y sustraer a mi hija del odio de usted. Darío no sabrá nada y usted puede hacerle ver que yo he obrado en un momento de locura, debida al espanto experimentado hoy. El sufrirá por mi muerte y la de su hija, pero más sufriría si supiese algún día que yo había sido deshonrada por usted.

Hablaba con calma, pero en la expresión resuelta de su rostro, en el gesto y en la voz, se comprendía que no mentía y que estaba decidida a cumplir cuanto decía.

Quizás Pompeyo, comprendiendo en aquel momento cuanto había de vil en su conducta, experimentó una especie de remordimiento delante de aquella criatura tan heróica que prefería la muerte a la deshonra.

Cayó a sus pies y con acento conmovido y convulso, balbuceó:

—Perdón Marcela, perdón, soy el más miserable de los hombres; usted en este momento me ha hecho volver en mí. ¿Hablar de morir usted, la más pura, la más noble de las mujeres, la única que me hace creer en la virtud sobre la tierra? Viva usted, viva usted, yo se lo ruego, por su hija y la felicidad de Darío y olvide a este loco, a este villano que ha osado insultar a usted, pero que sabrá expiar su falta.

Sollozaba y se golpeaba la frente contra el suelo.

La señora Terni dejó el revólver y se acercó a él.

—Pompeyo —dijo aquella con voz dulcísima, musical, que llegaba hasta el corazón.— Ya lo he olvidado todo y doy gracias a Dios por este arrepentimiento, que me hará reconquistar en usted un hermano. Nadie sabrá lo ocurrido; yo me olvidaré de su locura de un instante para recordar solamente que le debo la vida de mi hija.

Le tendió en un arranque espontáneo la mano que Pompeyo llevó respetuosamente a sus labios, murmurando:

—Gracias, Marcela, gracias; usted es una santa y si yo consiento en vivir ahora es solamente para dedicar mi vida a usted y hacerme digno de su estimación.

Se retiró tambaleándose.

La señora Terni cayó de rodillas cerca de la cama, donde aún dormía sonriente la niña, y una oración ferviente de gracias salió de su corazón. ¡Dios la había salvado!

V

¿Era sincero el arrepentimiento inesperado de Pompeyo?

Hubiera sido difícil averiguarlo.

Había reaparecido al día siguiente en Turín, diciendo que los negocios le llamaban, y al regreso de Darío, le confió la dirección de la casa de banca, añadiendo que su salud exigía un cambio de clima y que sentía la nostalgia de los viajes.

Marcelo no comprendió el móvil de aquella ausencia y se la agradeció a su cuñado, porque no le ocultaba que la presencia de él en su casa le sería molesta a pesar de toda su buena voluntad en olvidar.

Frecuentemente la escena del parque volvía a su imaginación, y entonces no podía menos de estremecerse y sentía en el corazón una opresión terrible.

Darío supo por sus criados el valor y sangre fría demostrado por su hermano al exponerse a que le mordiese un perro rabioso para impedir que peligrasen Marcela y Elena.

Darío experimentó una viva emoción.

—¿Por qué no me hablaste antes? —dijo a su esposa.

—Porque Pompeyo me lo había prohibido—respondió—temiendo que tú te asustases al saber el peligro corrido por nosotras

—¡Corazón generoso! ¡Y pensar que si hubiera errado el tiro habría sido víctima de su heroísmo!

Desde aquel instante el afecto por su hermano aumentó y hubiera estado dispuesto a dar toda su sangre por él.

Elena crecía muy bella, pero no poseía las cualidades morales de su madre, ni la firmeza de su padre.

Era una naturaleza viciada, egoísta. De sus ojos ingenuos de un azul profundo, salían a veces llamas fosforecentes; en su suave sonrisa se descubría una sombra de malignidad; en el estremecimiento de su nariz mostraba su carácter nervioso, iracundo.

Marcela y su marido no creían que hubiese nada más bello, más completo, ni más adorable que su única hija.

Su mismo tío Pompeyo, que había vuelto después de una ausencia de dos años y continuaba su vida de familia, parecía sufrir el extraño ascendiente de su sobrina y cedía a todos sus caprichos.

Parecía que Pompeyo hubiese olvidado por completo su momento de locura, pero en algunas ocasiones su mirada fija en Marcela tomaba una expresión tan dolorosa, que turbaba el sueño de la virtuosa señora.

Los años pasaban y la maravillosa belleza de Elena era siempre la admiración de todos.

Muchas veces Elena permanecía extática contemplando a su madre.

—Tú eras más bella que yo—la decía.

—La belleza, hija mía—respondía con una dulce sonrisa Marcela— es con frecuencia un don fatal para la mujer; vale bastante más la bondad.

—Pero tú lo tienes todo, querida mamá —respondía la joven besándola.— Yo quisiera parecerme a ti.

—Tú nada tienes que envidiarme, Elena; tu esbeltez supera a la mía, tu carácter y tu alegría te captan las simpatías de todos. Sólo quisiera en ti un carácter más firme. Las institutrices se lamentan de que no estudias y de que a cada momento quieres cambiar de ocupación.

—Me aburre estudiar sola; preferiría ir al colegio con Isabel y Clara.

Eran dos amigas suyas que tenían diez años como ella y estaban desde hacía pocos meses en uno de los lujosos colegios de Piamonte.

A Marcela le disgustaba bastante separarse de su hija. Pero era por el bien de Elena y cedió, tanto más cuanto que su marido y Pompeyo se mostraban favorables a los deseos de la joven.

Elena en el colegio hizo maravillosos progresos y estaba contenta y feliz de su vida.

Mientras tanto iba desarrollándose.

Era alta, esbelta, rubia, blanca co-