

# La Tribuna de Albacete

DIRECTOR  
DIMAS CUEVAS CUERDA

EDITA  
PUBLICACIONES DE  
ALBACETE, S. A.  
(PUBALSA)

DIARIO INDEPENDIENTE

Miércoles, 27  
Enero de 1999

AÑO XVI ■ NUM. 5.111

125 PTS.  
Valor en Euros: 0'75

Tras haber aprobado la Junta el expediente de segregación

## Pozo Cañada será pronto municipio independiente

El Consejo de Gobierno de Castilla-La Mancha aprobó ayer la creación del municipio de Pozo Cañada, mediante la segregación de parte del término municipal de Albacete. El expediente ha sido enviado al Consejo Consultivo para que emita el dictamen definitivo, y a partir de ese momento, la Diputación deberá constituir la Comisión Gestora, que asumirá la administración

hasta que se celebren las primeras elecciones municipales. Los tres grupos municipales del Ayuntamiento de Albacete (PP, PSOE e ICAM) se congratularon de la noticia y felicitaron a los vecinos y vecinas de la pedanía.

(Pág. 5)

Las pymes de la región recibirán 1.500 millones de la UE y el Ministerio de Economía

(Pág. 7)

El Ministerio de Medio Ambiente invertirá casi 800 millones en la Sierra del Segura

(Pág. 10)

Piden que se adopten medidas de seguridad en el Teatro Circo

(Pág. 16)

La comisión investigadora no halla anomalías en las actuaciones del concejal hellinero Francisco Morcillo

(Pág. 21)

El seísmo de Colombia puede haberse cobrado 2.000 vidas

(Pág. 37)



Albacete abre el telón de Fitur 99.- FITUR comienza hoy su XIX edición, cita a la que acude la Junta de Comunidades de Castilla-La Mancha con un stand de dos alturas y 590 metros cuadrados para realizar el mayor esfuerzo promocional de los atractivos turísticos de la región que se realiza a lo largo del año. Albacete abrirá hoy el telón con una jornada donde estarán presentes todos los sectores de la sociedad albaceteña.

(Cuadernillo central)

## Argandoña frena la destitución de Maifredi tras promover el relevo

Pese a que el propio Agustín Argandoña y Julián Rubio habían programado el relevo de Maifredi por Ginés Meléndez para esta misma semana, finalmente ha quedado paralizada una destitución que venía cantada desde la noche del lunes en que se reunieron todas las partes implicadas, menos el técnico italiano. La destitución de Maifredi se le fue de las manos a Agustín Argandoña en cuanto se hizo pública la noticia con anticipación, lo que motivó una

comida entre presidente y entrenador, de la que salió un acuerdo para que el técnico italiano siguiera trabajando al frente del equipo.

A media tarde de ayer, Maifredi fue ratificado en el cargo, aunque la duda se centra ahora en saber si la renovación de esta confianza podría salvar el obstáculo de un mal resultado ante la U.D. Las Palmas el próximo domingo. Otro culebrón a la vista.

(Pág. 39)

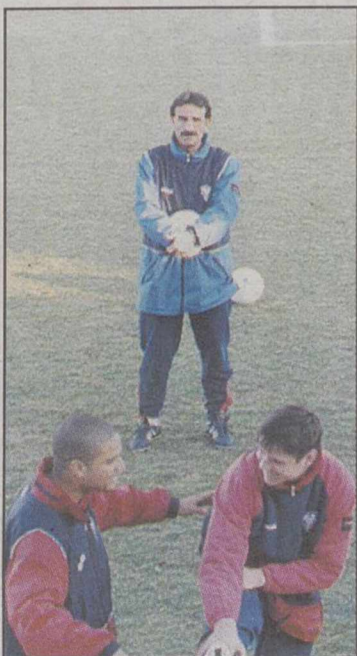

Entrenamiento con suspense.

## ALIMENTACION SORIA

Del norte de Europa al sur de Africa  
importamos las mejores carnes

Perdiz, Avestruz, Reno, Pato, Vacuno, Faisán, Buey,  
Ciervo, Ternera, Corzo, Cordero Manchego, Jabalí

MAYORISTA DE CARNES  
ESPECIALISTAS EN HOSTELERIA;  
CARNICERIAS Y CENTROS OFICIALES

OFERTA DE LA SEMANA:

Riñonada de ternera ..... 1.150 Pts/Kg.  
Riñonada de ternera lechal ..... 1.490 pts/Kg.  
Lomos de cerdo ..... 650 pts/Kg.  
Bandas de chuletas de lechal limpias 1.400 pts/Kg.  
IVA no incluido

C/ NUÑEZ DE BALBOA, 14

Tel./Fax: 967 / 21 18 50 - 02001 - ALBACETE



**EL TIEMPO**

**TIEMPO SIGNIFICATIVO DE ESPAÑA.**  
26/01/1999 a las 11:00 hora local Válido para el 27/01/1999

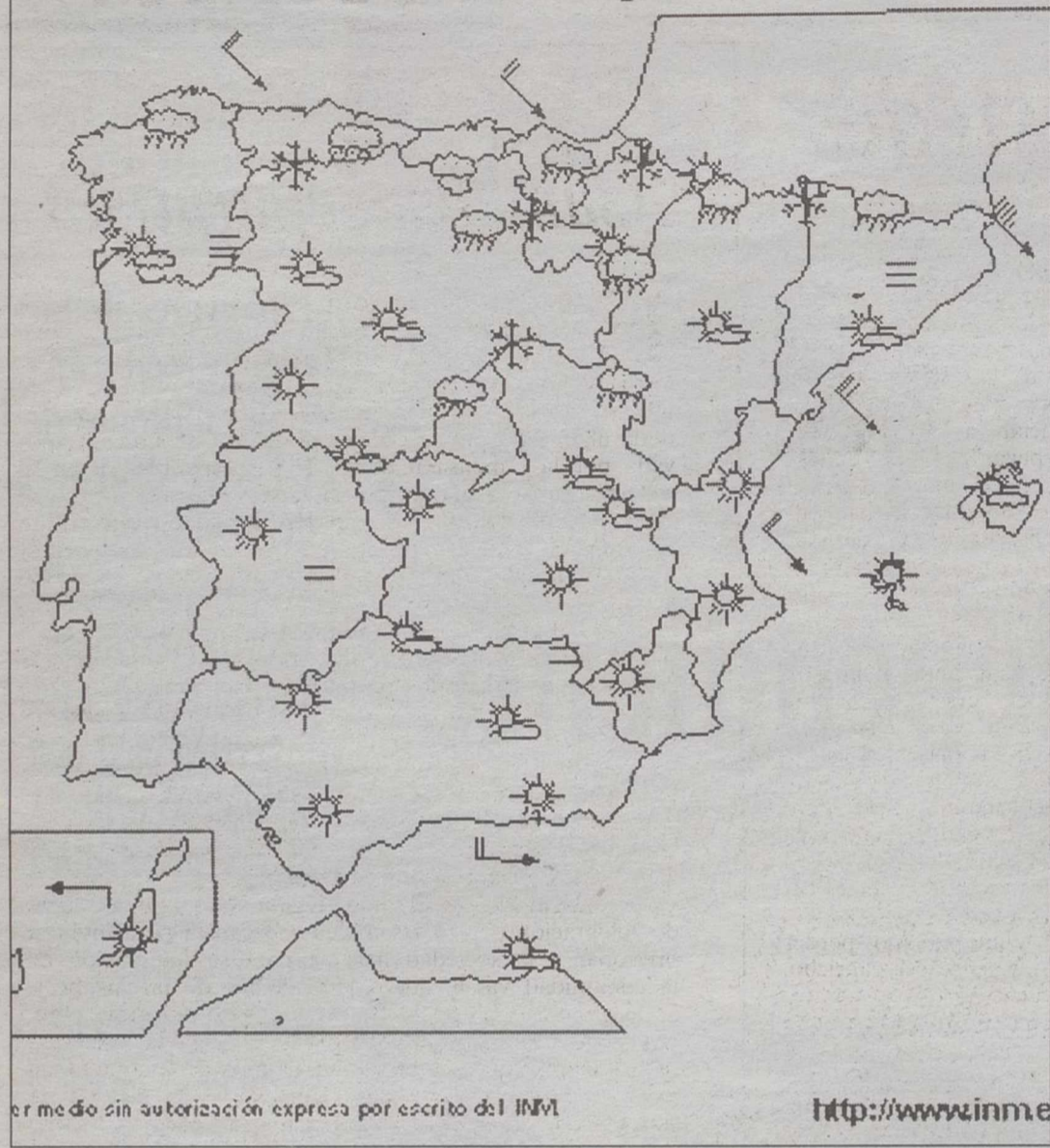

**Temperaturas sin cambios**

Según los datos facilitados por el Servicio de Teletiempos del Instituto Nacional de Meteorología la temperatura máxima prevista para hoy es de 13 grados, mientras que la mínima es de 3 grados. Los cielos estarán con intervalos nubosos por la mañana que serán diluyendo por la tarde. Los vientos serán flojos de componente Oeste. Las temperaturas nocturnas experimentarán un moderado ascenso y las diurnas no registrarán cambios.

**FARMACIAS**

**ALBACETE**

**PARA HOY:** De 9,30 de la mañana a 9,30 de la noche:  
PEREZ JIMENEZ MARTA, Avda. Ramón Menéndez Pidal, 39; MAHIQUES, Mayor, 61; SOTOS, Pérez Galdós, 43 (esquina Torres Quevedo)  
**De 9,30 de la noche en adelante:**  
PEREZ JIMENEZ MARTA, Avda. Ramón Menéndez Pidal, 39; MAHIQUES, Mayor, 61  
**PARA MAÑANA:** De 9,30 de la mañana a 9,30 de la noche:  
FARMACIA SORIANO, Lérida, 22; SANTA TERESA, Mayor, 16 y AGUILAR CANDEL, A. Machado, 20  
**De 9,30 de la noche en adelante:**  
FARMACIA SORIANO, Lérida, 22 y SANTA TERESA, Mayor, 16

**VILLARROBLEDO**

**PARA HOY:** RUESCAS MARQUEZ, Graciano Atienza, 31  
**PARA MAÑANA:** GONZALEZ HIDALGO, Octavio Cuartero, 24

**HELLIN**

**PARA HOY:** PRECIOSO TOMAS, Rabal, 24  
**PARA MAÑANA:** ESPINOSA FERNANDEZ, Rabal, 4

**TOBARRA**

**PARA HOY:** MANTILLA GALDON, Asunción, 3  
**PARA MAÑANA:** GARCIA REINA, Mayor, 80

**LA RODA**

**PARA HOY:** ESCRIBANO TEBAR, Mártires, 2  
**PARA MAÑANA:** ESCRIBANO TEBAR, Mártires, 2

**ALMANSA**

**PARA HOY:** DOMENECH PERIS, Plza. Constitución, 2  
**PARA MAÑANA:** SANCHEZ FERRERO, Mendizábal, 1

**ALBACETE**

Parque de Bomberos.....	59 61 00
Policía Nacional.....	22 33 00
Policía Municipal.....	59 61 00
Guardia Civil.....	22 11 00-21 56 00
G. Civil de Tráfico.....	21 07 00
Casa de Socorro.....	21 61 00
Cruz Roja Ambulancia.....	21 90 00
Urgencias.....	59 71 00
Hospital General.....	59 71 00
Alcohólicos Anónimos.....	50 03 10
Estación de Ferrocarril.....	21 02 00
Telégrafos.....	22 20 00
O. Reclamación Precios.....	59 61 00
Protección Civil.....	59 98 00
Tele-Ruta (Madrid).....	50 88 00
Teléfono de la Esperanza.....	91-535 22 22
Teléfono del Vecino.....	24 25 00
Emergencia de Gas	
Castilla-La Mancha.....	21 25 00
Servicio de Aguas.....	19 01 00
Urgencias Aguas.....	989 42 67
Radio Taxi.....	52 20 00
<b>LA RODA</b>	
Policía Local.....	44 40 00
Guardia Civil.....	44 13 00
Casa de Socorro.....	44 13 00
Cruz Roja.....	44 05 00
<b>HELLIN</b>	
Comisaría de Policía.....	30 15 00
Servicio Urgencias S.S.....	30 03 00
Policía Municipal.....	30 00 00
Bomberos.....	30 00 00
Cruz Roja.....	30 08 00
<b>ALMANSA</b>	
Parada de Taxis.....	34 10 00
Bomberos.....	34 00 00
Hospital Ntra. Sra. Belén	
Policía Municipal.....	34 19 00
Guardia Civil.....	31 04 00
Cruz Roja.....	34 11 00
Casa de Socorro.....	34 19 00
<b>VILLARROBLEDO</b>	
Policía Municipal.....	14 04 00
Centro de Salud.....	14 36 11
Centro de Salud.....	14 36 51
Guardia Civil.....	14 01 27
Bomberos.....	14 00 80

**LOTERIAS**

ONCE	PRIMITIVA	EL GORDO	BONOLOTO
Lunes, 25 ..... 58367	Jueves, día 21	Domingo, día 24	Lunes, día 25
Martes, 26 ..... 42371	21-22-26-40-43-48	2-8-9	6-8-27-30-31-39
Miércoles, 20 ..... 54712	Comple. 28 Rein. 5	14-26-44	Comple. 34 Rein. 2
Jueves, 21 ..... 85982	Sábado, día 23	Comple. 15 Rein. 9	Martes, día 26
Viernes, 22 ..... 73041	10-24-28-37-43-44	Comple. 15 Rein. 9	1-16-18-28-39-45
Serie 023	Comple. 3 Rein. 7	Comple. 15 Rein. 9	Comple. 15 Rein. 8
			Miércoles, día 20
			12-27-30-34-37-44
			Comple. 5 Rein. 3
			Viernes, día 22
			6-11-23-34-41-49
			Comple. 37 Rein. 1

LA TRIBUNA no se hace responsable de cualquier error en la publicación de números ganadores de las diversas loterías y juegos de azar. Sólo las listas oficiales correspondientes dan fe del derecho a premio.

**SANTORAL**

Santa Angela de Meric Julián, Avito, Vicente Dacio y Mauro.  
Días transcurridos: 26  
Días hasta finalizar el año: 339  
**EL SOL Y LA LUNA**  
El sol sale a las 07,29 se pone a las 17,26 (H.S.)  
La luna sale a las 13,40 y se pone a las 03,15 (H.S.)

**Lo peor de un huracán no es lo que se lleva cuando pasa, sino lo que deja detrás.**

Centroamérica necesita tu ayuda. Las inundaciones provocadas por el huracán Mitch asolan toda la zona. Epidemias, dolor y hambre es todo lo que queda. Colabora con Cruz Roja. Hazlo ya.

Banco de Santander Nº de cuenta 000009292 - Sucursal 0615	Banco Bilbao Vizcaya Nº de cuenta 0010022227 - Sucursal 2370	La Caixa Nº de cuenta 0201960066 - Sucursal 0600
Banco Español de Crédito Nº de cuenta 0002222271 - Sucursal 1292	Banco Popular Español Nº de cuenta 0600222267 - Sucursal 0001	Argentaria Nº de cuenta 0300222241 - Sucursal 0328
Banco Central Hispano Nº de cuenta 2110022225 - Sucursal 0001	Caja Madrid Nº de cuenta 6000002275 - Sucursal 1500	TARJETAS 4B - VISA - MASTER CARD Llamando al Tel.: 902 22 22 92





**La Tribuna**  
de Albacete

Año XVI Depósito Legal: AB-752-1984  
 EDITA: PUBLISA  
 (Publicaciones de Albacete, S.A.)  
 Consejero Delegado  
 Francisco Javier Martínez Ortuño  
 Redacción, administración, suscripción y publicidad:  
 Paseo de la Cuba, 14.  
 Teléfono: 967 19 10 00.  
 Fax administración: 967 24 03 86.  
 Fax redacción: 967 21 12 75.  
 Apartado de Correos: 369.

**Director**

Dimas Cuevas Cuerva

**Subdirector**

Carlos Zuloaga López

**Redactor Jefe**

Adolfo Giménez Martínez-Palero

**Redacción:**

Antonio Córdoba, Julia Núñez-Polo, Virgilio Molina,  
 Antonio Díaz, Miguel A. Catalán, Juan Carrizo, Ester  
 Pérez, Teresa Roldán, Iborralo Mandivil, Pedro J. García,  
 Cristóbal Guzmán. Redactor gráfico: Jesús Moreno.

**Delegaciones:**

**HELLN:**  
 DELEGADO: Angel Romero García. Tlf: 967 54 32 22  
**ALMANSA:**  
 DELEGADO: Luis Bonete Piqueras. Tlf: 967 31 80 37  
**VILLARROBLEDO:**  
 CORRESPONSAL: Juan Martínez. Tlf: 967 13 80 70  
**Talleres:**  
 Jefe de Talleres  
 Antonio Lajara Caballero  
 Planta de impresión: Polígono Campollano,  
 C/D, Nº 1. Teléfonos: 967 21 30 92

**Exclusiva de publicidad nacional:**

**NOVOMEDIA, S.A.**  
**Presidentes:**  
 José Manuel Rodrigo  
**Director general:**  
 Eliseo Soría  
 Madrid: José Manuel Calvo. Pº Recoletos, 14-3º.  
 Telf: 91 337 32 58. Fax: 91 337 31 77  
 Barcelona: Ramón Domínguez. Avda. Diagonal,  
 640, edificio 3-4ª planta. Telf: 93 227 67 11  
 Valencia: José Vicente Sánchez Beato. Emba-  
 jador Vich, 3. Telf: 96 351 10 65

# OPINION

**EDITORIAL**

## Asamblea separatista

**E**stá claro que el parto del pacto de Lizarra no ha finalizado. Ni mucho menos. Tras el acercamiento del PNV a los postulados del entorno de los violentos, surge ahora la reunión el próximo 6 de febrero de la Asamblea de Municipios Vascos que sin duda alguna no puede encajar ni en la Constitución apoyada por la inmensa mayoría de los españoles ni en el Estatuto vasco. Además, por si existiera alguna duda, esa Asamblea no guardaría la proporcionalidad electoral de los últimos comicios, por lo que se estaría cometiendo un grave fraude contra la voluntad popular de todos los vascos.

Desde el entorno nacionalista con el apoyo de las amenazas de los violentos, se ha tratado de minimizar la representatividad de los partidos no nacionalistas que de producirse la salida de Izquierda Unida del Pacto de Lizarra sería más que notable. Y se ha hecho sin tener en cuenta del peligro que supone ese acercamiento a los postulados de ETA y de su brazo político, EH, que además de seguir sin condenar la violencia, la fomenta bajo las amenazas a los representantes populares del PP y el PSOE en las tres provincias vascas.

Además, el PNV y EH han elegido Navarra como lugar de celebración de esa Asamblea separatista para intentar presionar a la sociedad navarra para su integración en la comunidad vasca. Algo que además de un insulto a la personalidad del pueblo navarro supone una grave ingerencia de resultados imprevisibles. Es vieja la apetencia del nacionalismo vasco por la integración de la comunidad foral de Navarra, pero más vieja aún es la historia de esta comunidad anterior a la creación por parte de Sabino Arana del nacionalismo vasco.

Tanto el Gobierno de José María Aznar como el principal partido de la oposición el PSOE, han respondido con firmeza a la nueva apetencia separatista. Y no puede ser de otra forma, porque por encima de histerias separatistas están nuestra Constitución y el Estado de Derecho.

**LA TRIBUNA**

## Servidor de ustedes

**EDUARDO CANTOS**



colas y pasar muchas horas en ella, ya que somos muchos los ancianos que necesitamos de esos cuidados, que al no poderlos conseguir de otra forma no nos quedaría más remedio que renunciar a ellos por no poderlos pagar".

"Esto, de por sí ya era muy engorroso. Pero ahora la señora directora lo ha complicado más porque necesitamos: un día para apuntarnos, otro para que nos den el número, y un tercero para la visita, si es que tienes la suerte de poder ver al callista", se lamentan nuestros comunicantes, que agregan:

"Si le pedimos que haga algo en nuestro favor en su escrito del periódico, es para ver si la señora directora se da cuenta de que para nosotros tener los pies bien es tan importante, o más, que hacer un viaje a Benidorm. Ir de excursión está muy bien. Pero para nosotros atender la salud, aunque sea la de los pies, es fundamental. Por eso debería aumentar el número de servicios, y simplificar el sistema por el cual se puede ir al podólogo. Ser jubilado no significa que podamos perder el tiempo porque alguien tenga ese capricho. Nuestro tiempo también vale ¿no cree?"

Claro que sí, señores míos. Quiero que sepan que con mucho gusto he atendido su carta. Jamás, jamás, se crean ustedes que son hijos de un dios menor. Los asuntos de las personas mayores -aunque se trate de los pies- siempre son importantes. Por eso, si la cosa no se les soluciona, vuelvan a escribirme para que continuemos remachando sobre el mismo clavo. Ha sido un placer.

Servidor de ustedes.

**PUNTO DE VISTA**

Tres personas pertenecientes al Centro de Mayores de la calle Avila, me escriben una tímida carta que se refiere al cuidado de sus pies. Ellos dicen, que no saben si realmente les voy a hacer caso, porque se trata de algo que para quienes no sufren no tiene demasiada importancia al lado de los grandes problemas que padece la sociedad de nuestros días, y porque el asunto concierne a un grupo de viejos y viejas jubilados.

Es verdad que el tema del cuidado de los pies es la primera vez que camina por esta columna. Lo que sucede, es que mis comunicantes lo plantean como un servicio que les presta en el Centro anteriormente citado, que a quienes lo necesitan, padecen lo necesario para conseguirlo de manera regular y efectiva.

"Los pies, cuando dicen de dar la lata no sabe usted la guerra que dan", comentan los firmantes de la carta. Luego añaden: "Sobre todo a los viejos que estamos llenos de achaques y nos sale el dolor por cualquier parte del cuerpo".

Efectivamente; por lo que nos cuentan, en el Centro de Mayores de la calle Avila hay un servicio de podología por el que se atiende el cuidado de los pies a los socios del mismo. Que según los datos que obran en mi poder son alrededor de los ocho mil. Paulatinamente estos servicios se han ido reduciendo. Ahora están en poco más de doscientos. Insuficientes. Por cada servicio se paga 400 pesetas.

"Para que el podólogo pueda verte -continúa la carta- es necesario que te den un número. Esto supone tener que hacer grandes

**EL APOCA**

## La sociedad absorbida

**RAMON BELLO SERRANO**



**H**a ya tiempo escribíamos aquí, a la columna, que PSOE e ICAM habrían de cerrar los capítulos discursivos. Lo importante no eran las conversaciones y sí los resultados, que si algo hay que no perdona el electorado es la confusión, síntoma en la debilidad y lo complejo. ICAM ha logrado, soportando su fuerza y posibilidades, un acuerdo relativamente bueno, entrega su secreto más íntimo y, en realidad, tolera una fusión por absorción. Tal y como estaban las cosas, se vivieron los retrasos, se vencieron apellidaciones firmísimas y contrarias, pero, al fin, lo que principió con un divorcio desagradable, como todos los divorcios, acabó en ciertas liberaciones. El acuerdo respeta unos mínimos sustanciales que permiten presentarse a ICAM-NI con la cara alta, procurará la formación reuniones y declaraciones propias, logrando, al fin, contabilizar un punto de partida poco oneroso, esto es, dos escaños y concejales en las primeras poblaciones, como en los mejores tiempos de Izquierda Unida. Los tiempos de Julio Anguita. El camino ha sido duro. ICAM pierde su soberanía, pero no tolera que la soberanía ya perdida se minusvalore en el proceso de absorción, ni para el PSOE ni para la prensa. Es como si ICAM hubiese lanzado una OPA voluntaria, nada competitiva, al espacio progresista, pero condicionada a la compra efectiva de los titulares de dicho espacio. Si se analiza el suceso, desde el principio hasta su final más que discreto, el resultado para Molina y asociados se reduce a una digna supervivencia, a novísima aventura, donde ya las cartas han sido repartidas (presencia política a las cortes y ayuntamientos) y es responsabilidad de cada uno el labrarse el porvenir en la política. La absorción

implica, como en todas las absorciones que hemos vivido en la política española, modificar la cultura aparatista, novar apoyos internos y procurar, cuanto antes mejor, la sintonía indesmayable entre los cuadros veteranos y los llegados recién. Vivimos ya el día después de ICAM-NI donde la legitimación del sufragio popular va a serlo absoluta (no cabe la distinción o la matemática o el porcentaje cuando la lista lo es conjunta) instalados en la recta de salida para lograr aproximaciones de poder, no personales, antes las del natural juego de la política que hoy, tal y como prescriben los institutos sociológicos, está en las manos del presidente Aznar, del congreso centrista y del ejercicio de la representación conservadora en Europa. En la retina quedarán las últimas apariciones identificables de sus concejales, la estadia de su espacio propio, una tradición anti-quísima nacida del aparato comunista que, de repente, ha sido modificado por un curso de magistratura que durará, exactamente, cuatro años. Era, ciertamente, la única salida digna para ICAM, que resume la colaboración y la presunta discusión entre potencias, aunque, al final, sólo hablemos de un satélite, cordial, trabajador, honesto, pero satélite al punto. Si inaceptable sería restar legitimidad a las listas conjuntas votadas y aclamadas, de igual forma lo sería exigir responsabilidades por malos resultados electorales a quien tiene la fuerza justísima para integrar la lista. Para evitarlo se dicta la norma de todas las absorciones: mando absoluto de la sociedad absorbente y aquietamiento de la absorbida.

**LA PEGATINA**

## El Alba en FITUR

**CARLOS ZULOAGA**



**N**o sabemos el número de visitantes que se pasarán a partir de mañana por el stand de Albacete en la Feria del Turismo FITUR 99. Esperamos todos que el número sea mayor que en años anteriores, porque no es precisamente el turismo uno de los pesos pesados de nuestra riqueza, y todo lo que se haga para su promoción es poco. Pero miren por donde, quizá el reclamo para con los ciudadanos de otras provincias, comunidades autónomas y naciones extranjeras no esté en FITUR, sino en el propio Albacete. Porque tras el culebrón protagonizado ayer por los responsables del Albacete Balompié con la destitución o no destitución de Maifredi, la patada en el trasero y la marcha atrás porque no hay un duro en las arcas del club, ..., entre otras lindezas, suponen un interés inusitado para los amantes del ocio que mayormente suelen ser aficionados al deporte de la patada al balón. Y es que ayer nos despertamos sin entrenador italiano y posterior nombramiento de un español, almorzamos sin ninguno de los dos y merendamos con la continuidad de Maifredi. Un cachondeo. Pero es que si repasamos el pasado reciente de la etapa del actual Consejo de Administración nos encontramos que en dos años y medio han pasado ocho entrenadores, cuatro secretarios técnicos y la "releche" de jugadores que sólo en la temporada que nos toca suman la friolera cantidad de treinta y tres. Con una buena planificación de marketing, el turismo futbolero apostaría por Albacete. Un buen guía y las visitas obligadas a la sede del club, el Carlos Belmonte y la Ciudad Deportiva, asegurarían el éxito. ¡Animo muchachos y a por el Guinness!



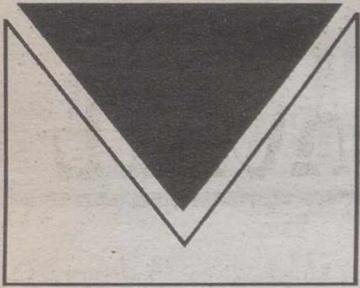

## Cartas

### Arriba el telón. Abajo la careta

Parece que ha remitido el fuego cruzado que, desde diversos frentes y a lo largo de las últimas semanas, ha venido dando alimento a una polémica epistolar de alto grado de acidez, suscitada por unas apreciaciones críticamente técnicas, sobre la obra teatral "En brazos de Cupido" y verdidas por un advenedizo de baja condición, según algunos; un maestrillo de corte antiguo llegado de tierras extranjeras para tocarle las pelotas a los manchegos de pata negra. Esta era, sustancialmente, el planteamiento sobre el que han planeado las más graves descalificaciones que inferirse puedan a la dignidad personal y profesional de un ser humano. A la dignidad de un maestrillo, desposado con manchega, que por decisión propia convive entre nosotros desde hace una década de años. Y todo ello, porque mis ilustres paisanos son malos fajadores y no soportan el más leve atisbo de crítica. Y hay que joderse el tufo que emana de estas actitudes y los colores y colores que un hatajo de mentecatos pueden llegar a originar en pecho y rostro ajeno. Naturalmente, conozco de la existencia del profesor Don Xavier Calera Rubio, porque lo fue de mis hijos, porque me honro con su amistad y porque es un caballero de fina estampa, cuyo nivel de educación y respeto le impedirían ofender deliberadamente a nadie. Y congratulándome de hacer esta expresión pública de afecto, quiero entrar en el fondo de una cuestión muy grave fondo por cierto, que sobrepasa cualquier consideración técnica o artística sobre la obra de referencia:

Primero.- Que no exista en nuestro ámbito local una sola pluma autorizada que, con absoluta libertad y objetividad, pueda ejercer un profiláctico ejercicio de crítica teatral, es una carencia cuya factura se paga a base de autocomplacencias, de triunfalismos y de intolerancia.

Segundo.- Sabido lo que antecede, cualquier ciudadano, incluso el más neófito, está en su perfecto derecho a expresar su criterio sobre lo que adquiere, paga y se come. Y si la digestión no es del grado del paritorio, pues a joderse tocan, que no es de recibo tener un gabinete de respondones en la nómina, sentando el precedente histórico y universal de despanzurrar a cualquier gilipollas que ose poner una nota discordante en la partichella.

Tercero.- Distraer al respetable con insultos personales rayantes en la injuria y con descalificaciones innobles, aparte de ser tan sórdido como recusable, es de juzgado de guardia.

Y es que no hay más tea que la que arde. Es decir, presupuesto transparente y veraz de la obra, desde el montaje hasta su puesta en escena; número de espectadores desde el estreno hasta la fecha y, lógicamente, ingresos revertidos por taquilla. Esta es una premisa básica si de lo que se trata es de dar una respuesta sobre el empleo de fondos públicos; ahora bien, si la discusión con el Sr. Calera se establece en términos artísticos, sería sumamente interesante sustituir la diatriba por opiniones de cierto rango, como por ejemplo, la de otros colectivos profesionales del teatro.

Cuarto.- Soy manchego desde que me parieron y amo a esta tierra, por eso sufro en ella. Mi esposa, nacida en Córdoba, aporta su sudor al esfuerzo común de un espacio que ha hecho suyo; de mis tres hijos, dos son extranjeros, es decir, de Baleares. En contraposición a este desparrame nacionalista, ninguno de nosotros usamos pandereta a pesar de considerarnos ciudadanos de este planeta tierra. Y, dicho esto, advierto muy severamente: si por un casual de la vida, un Juan Capuyo Cantimplora cualquiera, osara limitar o acallar la voz de los míos en base a su geografía natal, habrá de vernos la cara pero que muy de cerca.

Cuanto he escrito no es sino para deplorar el provincianismo con que algunos pretenden hacer patria, y hablo benevolentemente de provincianismo porque podría utilizar términos más duros. Bastante duro es encajar el hecho de conocer que, algunas de las opiniones y posturas en liza, emanan de personas con poder de decisión, de personas que con su presencia en medios públicos pueden crear estado de opinión. Y mientras tanto, aquí todos sordos y mudos. Hasta luego, Lucas.

Xerman Navairro Asenjo

### Parque eólico para Caudete

¿Quién había de imaginar que una terrible amenaza iba a poner en grave peligro de conservación la majestuosa Sierra de Santa Bárbara de Caudete, espléndido telón de fondo de esta comarca? El proyecto de levantar aquí un parque eólico gigantesco con decenas de pilones de hormigón de cincuenta metros de altura, rematados éstos por unas hélices de grandes dimensiones, destruiría definitivamente un paisaje que merece ser preservado y una vegetación y una fauna de mucho valor —especial peligro correrían las abundantes aves migratorias, a su paso en vuelo rasante sobre la alargada pero estrecha cumbre de esta montaña. El motivo de esta amenaza proviene de una empresa procedente según se dice de Navarra, que se ha interesado por este territorio a la vista de las facilidades prometidas por un Ayuntamiento excesivamente confiado. A esto hay que añadir que en Navarra, como ha ocurrido en muchos lugares de Cataluña, se topan con la oposición de organizaciones muy activas defensoras del medio natural, que están contra estas instalaciones en lugares inadecuados —por la destrucción que conllevan—, como

antes lo estuvieron con la construcción de pantanos que engulleron pueblos enteros o con las centrales nucleares de demostrada peligrosidad.

Propuestas de parques eólicos similares al que hemos hecho referencia ya han sido contestados en poblaciones próximas a Caudete, como Biar o Benejama, de la provincia de Alicante. Pero en Caudete sólo se protesta cuando el mal ya no tiene remedio. Hay otros parajes en el mismo término de Caudete que podrían albergar un parque eólico sin causar destrozos —porque ya ellos mismos han sido destruidos—, y referente a la frecuencia e intensidad del viento no hace falta más que fijarse en el humo de las chimeneas del complejo industrial Crisnova, que raramente se eleva vertical y un poco más al Oeste, por la parte arriba de la ermita de San Antón es una zona de vientos formidables. Desafortunadamente la instalación de estos parques eólicos no va a sustituir el uso de la energía "alternativa" es para hacer posible el aumento del derroche energético, propio de una sociedad de consumo que se desentiende del entorno que la hace posible.

José Sánchez Amorós

### Azafrán

Muy Sres. nuestros;

Somos suscriptores de su periódico desde hace varios años.

Somos una empresa de exportación de azafrán, que durante 95 años y con una experiencia acumulada de tres generaciones, nos hemos dedicado a este negocio en experiencia acumulada de tres generaciones, nos hemos dedicado a este negocio en exclusiva, también hemos ostentado la presidencia de la Asociación Nacional de Exportadores de Azafrán Español, con lo cual no queremos tener ánimo de presunción, sino que creemos que de este tema podemos hablar con conocimiento de causa.

En principio hemos de manifestar nuestro apoyo a la Denominación de Origen par el Azafrán, no obstante después de leer su editorial de hoy, así como la nota informativa de la página 27, sobre el mismo tema, creemos necesario hacer unas aclaraciones para centrar el problema en sus justos términos.

La denominación solicitada es azafrán de "La Mancha", lo cual no es correcto a nuestro entender, ya que en La Mancha se elaboran varias calidades diferentes entre sí, como pueden ser: Calidad Mancha, calidad Consuegra, Calidad Villafranca, Calidad Madridejos, Calidad Solana, Calidad Tobarra, etc.

Como calidad Mancha, se entiende un tipo de azafrán exclusivo, con unas características únicas, y con un prestigio Internacional, por su olor, sabor y aroma que lo convierten en la mejor calidad del mundo. Por eso si queremos hacer una denominación de Origen, debemos puntualizar a qué azafrán nos estamos refiriendo, pues si la calidad Mancha, sólo se produce en una zona determinada, el resto de Azafranes de "La Mancha" que no son iguales, ¿con qué denominación deberán exportarse? Creemos sinceramente que esta es la problemática que se le plantea al Ministerio de Agricultura, y que

deberá ser aclarada por los responsables de la D.O. Esperamos de su amabilidad para que este escrito nuestro, sirva como ampliación a los ya escritos en el día de hoy, para que los problemas que está planteando esta Denominación de Origen, sean enfocados en su punto exacto.

Cordiales saludos,  
José Guerrero Muñoz y Gonzalo Guerrero Muñoz

### "El Festival de Chinchilla y su futuro"

Observando que se acercan las próximas elecciones y que las instituciones del Ayuntamiento de Chinchilla y la Diputación Provincial pueden cambiar de signo político, es por lo que con todo respeto, sugiero que los actuales dirigentes firmen un protocolo, por el que por ejemplo durante 10 años, se siga manteniendo firme y pujante el ya reconocido, prestigioso y famoso Festival de Chinchilla que en este año, si Dios quiere, se presentará en su quinta edición.

No olvidemos que el Festival a permitido a muchísimas personas disfrutar de teatro, danza, floklore y otras artes en su máxima expresión y han bebido de las fuentes del saber como es la Cultura, ya que esta es una virtud de patrimonio de todos. Si a ello le añadimos el marco natural incomparable de la belleza de la Plaza de la Mancha de dicha ciudad, barrio noble de Albacete; no nos queda más remedio que admitir que hay que hacer algo y positivo, para que aquel no se pierda.

Sería muy lamentable que no tuviese continuidad por la falta de miras de algunos políticos que demostrarían poca sensibilidad a la cultura, y que se llevarían por sus impulsos políticos, más que por el servicio a los ciudadanos, que precisamente les eligieron. Animo y Adelante.

E. Sánchez

### España va bien. La escuela tampoco

Este sería un buen titular para lo que está sucediendo dentro de la escuela pública, y por qué decimos esto, pues desde el Sindicato de Trabajadores y Trabajadoras de la Enseñanza (STE-CLM.) estamos observando que nuestros alumnos y alumnas no están siendo atendidos en las clases por sus tutores/as, ya que como denunciarnos hace unos meses, las sustituciones de los maestros/as no están siendo cubiertas automáticamente como en su día nos dijo D. Carlos Panadero, Director Provincial del MEC en Albacete, y no por falta de dinero como se nos aseguraba al final del año 1998, ahora hemos comenzado años nuevo y las sustituciones de los compañeros y compañeras no están siendo cubiertas, pues se nos dice que tiene que enviar las bajas a Madrid y ellos deciden cuál se debe sustituir cuáles no se deben cubrir (allí en Madrid saben las necesidades de los colegios de Albacete), así nuestros alumnos/as están atendidos (guardados) por otros maestros/as, generalmente aquellos especia-

listas (inglés, E.F., P.T.A. Música) que tienen que darse a otras diferentes para esos alumnos/as no estén en las especialidades que les corresponden (aprobadas por la D.O. en sus horarios, enviados y aprobados en el mes de septiembre-octubre).

Todo esto supone gran malestar en los centros, pues aquellos maestros/as enfermos se sienten culpables de estar enfermos no poder asistir a clase, ya saben que son los compañeros/as restantes quienes tienen que cubrir sus bajas y además sus correspondientes grupos de alumnos, mientras las administraciones, en este caso la D.O. Albacete, tan tranquila pues no todos los problemas son solucionados. Pero que sucede cuando faltan dos y tres maestros/as (dos/as con bajas médicas), ¿quién da clase? ¿quién cubre? ¿quién da? a este alumnado, desde STE-CLM preguntamos ¿dónde están las asociaciones de padres?, ¿es que sólo les preocupa que sus hijos/as estén guardados (guardados) en la escuela sin recibir las enseñanzas que les corresponde? Por todo lo expuesto anteriormente STE-CLM. propone que hagan movilizaciones por parte de los maestros/as de todos los colegios, que se pongan pancartas en la puerta del mismo, que se diga que no se cubren las bajas por enfermedad, que los padres y madres se reúnan en la puerta de la Dirección Provincial del MEC o cualquier otra manifestación que los maestros/as o padres y madres de los alumnos cran conveniente para solucionar este problema que se hace en detrimento de la escuela pública (luego vendrán estudios comparativos de la escuela pública y la escuela privada). Este el apoyo del gobierno popular hacia la escuela pública.

El STE-CLM de Albacete apoya y apoyará todo tipo de movilizaciones para que el alumnado de los colegios públicos tengan igualdad de condiciones y que se cubran todas aquellas necesidades educativas que por ley les corresponde a este alumnado. Las sustituciones son cubiertas por personas interinas, si no se cubren las bajas, estas personas que las hay en una gran bolsa de trabajo, no pueden trabajar y por lo tanto no cobran, y hablando de cobrar el STE-CLM de Albacete tiene que denunciar que hay compañeros/as interinos que llevan trabajando desde el mes de septiembre para el Ministerio de Educación y Cultura y todavía no han cobrado desde ese día. Algunos tienen que desplazarse a varias localidades durante la semana (con sus coches propios), estas personas piden que por ley les corresponde que se les conteste que no hay dinero, por sobrepasar el cupo designado para las sustituciones. El STE-CLM pregunta a la administración ¿y si no van a bajar, que se les haría a estos compañeros/as que sufren esta situación? Pues sencillamente irían a la calle, ¿es justo lo que está sucediendo en la escuela pública? España va bien. La escuela tampoco. El STE-CLM de Albacete defiende y defenderá la igualdad de este colectivo (profesorado interino) para que tengan los mismos derechos que el profesorado definitivo, pues realizan las mismas tareas.

Alonso Real Lencina  
Del Secretariado del STE-CLM de Albacete



La Tribuna

# ALBACETE

Una vez publicada la creación del nuevo municipio, la Diputación Provincial procederá al nombramiento de los miembros de la Comisión Gestora



Aunque falta el dictamen definitivo del Consejo Consultivo de Castilla-La Mancha

## La Junta aprobó ayer la creación del municipio de Pozo Cañada

Fue en febrero del 96 cuando la Junta de Barrio de Pozo Cañada solicitó al Ayuntamiento de Albacete el inicio del expediente de segregación para constituirse como municipio independiente. Dos años después, y tras un laborioso trabajo de recopilación de información y estudios de viabilidad, la Junta de Castilla-La Mancha aprobó ayer la creación del nuevo municipio.

E.P. miento de Albacete.

Ayer mismo, el director general de Administración Local de la Junta remitió un escrito al Secretario de Estado para las Administraciones Territoriales del MAP, para poner en su conocimiento el envío al Consejo Consultivo de Castilla-La Mancha del expediente de segregación del barrio de Pozo Cañada.

### Felicitaciones

Los tres grupos municipales del Ayuntamiento de Albacete, que han participado activamente en todo el proceso a través de la Comisión Especial que se creó a tal efecto, acogieron de muy buen grado el acuerdo del Consejo de Gobierno y expresaron sus felicitaciones a los habitantes de Pozo Cañada.

El alcalde de Albacete, Juan Garrido, calificó de excelente la noticia, señalando que "aunque Pozo Cañada siempre ha estado ligado a Albacete, no sólo desde el punto de vista jurídico, económico y administrativo, sino también a nivel sentimental, y la segregación rompía una unidad que se remonta a tiempos inmemoria-



Pozo Cañada será municipio independiente en un futuro no muy lejano.

bles, los tiempos son otros y el Ayuntamiento ha sabido escuchar la voluntad de los habitantes de Pozo Cañada de dirigir su propio destino".

Juan Garrido recordó que la voluntad política no era suficiente, pero finalmente, "el estudio del Ayuntamiento corroboró que Pozo Cañada tenía capacidad para poder asumir su administración".

Aunque reconoció que todavía queda camino por andar, el alcalde señaló que "lo más

importante ya está hecho, como es el acuerdo de la Corporación municipal de preparar la documentación, y por otra parte, el acuerdo de quien tiene las competencias en última instancia, que es la Junta de Comunidades".

El portavoz socialista, Rafael López Cabezuelo, expresó su deseo de que no surja ningún obstáculo para que la creación del municipio se produzca de la forma más inmediata.

"Aunque esta era una noticia esperada, debe llenar de satisfacción a todos los ciudadanos de la pedanía, y particularmente a los que más han apostado y trabajado para que ésta se convierta en municipio", indicó el portavoz socialista.

López Cabezuelo concluyó pidiendo que en esta última fase se mantenga el nivel de consenso y entendimiento que ha habido hasta ahora.

Por último, la concejala de ICAM, Mercedes Gregorio, felicitó a la Junta por "el dinamismo y agilidad que ha demostrado en la tramitación del expediente, cumpliendo con el compromiso que adquirió desde el primer momento", y también a los vecinos y vecinas de Pozo Cañada, que "cada vez están más cerca de conseguir esa identidad que vienen reclamando durante tantos años".

Señalar que el Consejo Consultivo de Castilla-La Mancha, responsable de emitir dictamen definitivo, dispone de un plazo de un mes para hacerlo, y que posteriormente se publicará el decreto en el Boletín Oficial de Castilla-La Mancha, momento a partir del cual se podrá constituir la Comisión Gestora que funcionará hasta la celebración de elecciones municipales en Pozo Cañada.

### El pedáneo se prepara para las primeras elecciones

Los vecinos de Pozo Cañada esperan poder votar por primera vez en unas elecciones municipales propias el próximo 13 de junio. Así lo aseguró el pedáneo de esta localidad albaceteña, Pedro García, tras conocer la decisión adoptada por el Consejo de Gobierno de Castilla-La Mancha Pedro García.

Pedro García, que fue elegido como cabeza de lista del Grupo Independiente de Pozo Cañada (GIP) en las votaciones a junta vecinal de 1995, reconoció que el consejero de Administraciones Públicas, Antonio Pina, "ha hecho un gran trabajo y nunca olvidaremos este gesto".

El pedáneo Pedro García, que según adelantó está en plenas negociaciones con el PSOE para presentar una lista conjunta, agregó que "por fin se ha logrado alcanzar el final de un largo sueño".



Pedro García.

### Comisión Gestora

Creado el nuevo municipio, la Diputación Provincial de Albacete procederá al nombramiento de los miembros de la Comisión Gestora. No obstante, desde la publicación del decreto hasta la constitución de dicha Comisión, la administración ordinaria corresponderá a los órganos de gobierno y administración del Ayunta-



Benayas afirma que cualquier programa debe llevar aparejado un Plan de Desarrollo para la zona

# PP: "La protección del medio ambiente no puede hacerse contra las personas"

LT

La protección del medio ambiente no puede llevarse a cabo "ni al margen ni en contra de las personas que viven en las zonas protegidas", ya que de lo contrario esos espacios naturales "no tendrán futuro", afirmó ayer el diputado regional del PP y responsable de asuntos medioambientales, César Gómez Benayas.

Esta es una de las conclusiones del encuentro mantenido la pasada semana en Salamanca por responsables parlamentarios del PP de nueve CC.AA., del que ayer informó en rueda de prensa Gómez Benayas y en el que se debatió sobre espacios naturales, incendios y residuos.

El responsable del PP señaló que cualquier tipo de protección medioambiental debe llevar aparejado un Plan de Desarrollo Rural para la zona, en el que se aporten recursos suficientes para los habitantes de esos parajes y no les obliguen a cambiar sus formas de vida sin ninguna contraprestación.

"El hombre, que lleva viviendo en estas zonas cientos de años, no puede ser un problema, sino que debe ser el cómplice de todas las actuaciones", dijo Benayas, quien agregó que "el Medio Ambiente es un bien común y debe pagarse por todos, no sólo por las personas afectadas".

Benayas indicó que a título personal apuesta por la creación de una Consejería de



El PP apuesta porque cualquier programa medioambiental lleve aparejado un Plan de Desarrollo Rural.

Medio Ambiente, ya que es una materia que actualmente está dispersa por departamentos como el de Agricultura, el de Obras Públicas, el de Sanidad y el de Educación.

Asimismo, el también presidente provincial del Partido Popular en Toledo señaló que el medio ambiente es también un problema ético y educativo, ya que la conciencia medioambiental debe iniciarse en la escuela, como asignatura obligatoria.

En cuanto a los incendios,

la reunión interparlamentaria del PP aboga por concienciar a la sociedad sobre este problema, formar personal especializado para la extinción y constituir comisiones comarcales para planificar y coordinar actuaciones.

La interparlamentaria del PP también extrajo conclusiones sobre los residuos, entre las que destacan la necesaria corresponsabilidad de todas las administraciones en este asunto, abrir este sector a la iniciativa privada, instar al MEC

a incluir la Educación Ambiental en las escuelas y buscar una solución integral entre todas las CC.AA. para la gestión de residuos.

Benayas, que estuvo acompañado por los diputados del Partido Popular, Rafael Martínez Morazo y Francisco Rodríguez Osorio, comentó que todas estas conclusiones serán plasmadas en las regiones con Gobierno del PP, pero en Castilla-La Mancha, donde gobierna el PSOE, no será posible.

Baldueza afirma que el despido de los dos trabajadores sindicalistas no es ningún "capricho"

En relación a las demandas de CC.OO por el despido de dos trabajadores sindicalistas del Ayuntamiento, el concejal de Personal, Alejandro Baldueza afirmó ayer que "no se trata de ningún capricho".

El responsable de Personal aseguró que para el Ayuntamiento el empleo es un tema de vital importancia, que supone la creación de una sección especial y ha motivado que se acuda a todas aquellas convocatorias de carácter especial, de la Junta de Comarcas o de la Administración central para atender a todos los desempleados, sobre todo a los colectivos más desfavorecidos, como mujeres, jóvenes o inmigrantes.

"Pues bien, cada uno de estos programas supone la convocatoria de las plazas de las personas que van a participar más los monitores. Tenemos un número superior de monitores contratados, cuya labor finaliza al acabar el programa añadido."

## Sentencia

Lo que ocurre, explicó el concejal, es que dos trabajadores han considerado que se había producido una utilización inadecuada de sus servicios, por lo que presentaron una demanda, que fue estimada por los Tribunales. Aunque yo no la comparto, tengo que respetar al Tribunal que ha fallado en contra del Ayuntamiento para que sean admitidos como funcionarios. Posteriormente, es cuando hemos decidido prescindir de sus servicios con las correspondientes indemnizaciones, sin más historia. No hay ninguna persecución ni valoración que hacer al respecto", indicó Alejandro Baldueza.

Por otro lado, el concejal aseguró que el Ayuntamiento se acogerá a tantos programas como se convoquen, lo que supondrá la contratación de un mayor número de monitores.

## Cordialidad

En último término, Baldueza señaló que el equipo popular mantiene la misma línea de cordialidad con los sindicatos y la Junta de Personal "por lo que este hecho no tiene por qué enturbiar las buenas relaciones que mantenemos para el buen funcionamiento del Ayuntamiento. Nosotros intentaremos seguir con estas buenas relaciones porque los sindicatos durante estos tres años nos han apoyado. Mi deseo es que en este corto período de legislatura se mantengan estas buenas relaciones".

# De Moya visitó ayer las instalaciones de la Asociación de Minusválidos de Albacete

LT

El presidente de la Diputación Provincial de Albacete, Emigdio de Moya, junto al diputado del área de Servicios Sociales, Javier Urrea, visitó ayer las instalaciones de la Asociación de Minusválidos de Albacete (AMIAB), interesándose por las actividades de este colectivo cuyo objetivo principal es la búsqueda de empleo para personas con discapacidad. La asociación cuenta en la actualidad con unos 170 socios.

## Actuaciones

En su visita, el presidente de la Diputación, Emigdio de Moya, ha conocido las nuevas acciones empresariales que se realizan en el Centro Especial de Empleo, siendo la plantilla actual de 14 trabajadores con-

tratados, de los cuales, 13 tienen alguna minusvalía física o psíquica.

## Inserción laboral

Con esta finalidad de facilitar la inserción laboral del discapacitado, AMIAB S.L. lleva a cabo trabajos de desinfecciones, desratizaciones y desinsectación, y manufacturas.

Además, de estas actividades, en el terreno deportivo es de destacar que la asociación albaceteña tiene un equipo de baloncesto en división de honor.

La Diputación Provincial viene apoyando a la Asociación de Minusválidos de Albacete con diversas ayudas, procedentes del área de Servicios Sociales, así como de Cultura y Deportes de la institución provincial.



De Moya y Urrea, en un momento de su visita a AMIAB.



Gracias a las numerosas peticiones en la Iniciativa PYME de desarrollo empresarial

# Las pymes de la región recibirán 1.500 millones

LT

Castilla-La Mancha percibirá este año 1.500 millones de pesetas procedentes de la Iniciativa PYME de Desarrollo Empresarial, lo que coloca a la Comunidad Autónoma como la tercera que más fondos recibirá de este programa, financiado entre la UE y el Ministerio de Economía.

La asignación de 1.537 millones para Castilla-La Mancha se confirmó ayer en la Secretaría de la Pequeña y Mediana Empresa, según anunció en un comunicado el consejero de Industria y Trabajo, Fernando Sánchez Bódalo, quien destacó el dinamismo de las empresas a la hora de presentar proyectos ha propiciado este volumen de ayudas.

La Iniciativa PYME de Desarrollo Empresarial es un programa de ayudas cuyo objetivo es impulsar la pequeña y mediana empresa a través de la subvención de proyectos en ámbitos como la cooperación empresarial, servicios de información, diseño, financiación y redes de organismos de apoyo a la innovación.

Durante 1997, cuando la Junta asumió la gestión directa del programa, correspondieron a Castilla-La Mancha un total de 407 millones de pesetas, la misma cantidad que en 1998. Con los 1.500 millones que la región recibirá este año se podrá atender a los proyectos presentados durante 1998, explicó el consejero, quien anunció que no obstante quedarán 900 millones para atender a nuevos proyectos, por lo que la Consejería publicará una convocatoria para nuevos proyectos. El consejero mostró satisfacción por el volumen de ayudas obtenido este año "después hemos captado mucho más que otras regiones con el mismo peso específico".

En cuanto a los sectores que beneficiarán de estas ayu-



El sector artesano, entre los más beneficiados en la economía castellano-manchega.

das, Sánchez Bódalo destacó que la novedad de este año es que el sector artesano recibirá un fuerte volumen de ayudas pues ha "presentado un buen número de proyectos".

Por otra parte, el consejero recordó la falta de agilidad del Ministerio de Economía y Hacienda en la tramitación de estos fondos en 1998, lo que ha motivado retrasos prolongados en la aprobación de los proyectos presentados por las empresas y asociaciones empresariales, una situación que la Consejería espera que no se repita este año.

Desde que la Consejería de Industria asumió la gestión de la Iniciativa PYME se han evaluado un total de 209 proyectos empresariales, 47 en 1997 y 162 en 1998. En el trienio 1997-1999 está prevista la concesión de un total de 2.268 millones de pesetas en ayudas con cargo a este programa.

## Firmado el contrato para urbanizar la circunvalación

LT

Ayer, el alcalde de Albacete, Juan Garrido y el presidente de Prointec, César Cañedo, firmaron el contrato para la realización del proyecto de urbanización de la circunvalación. El plazo de terminación del proyecto es de cinco meses, y el presupuesto asciende a 36.884.000 pesetas. Según explicó ayer el concejal de Urbanismo, Agustín Fernández, "la elección de Prointec se ha hecho mediante concurso público, y entre todos los proyectos que se han presentado,

su propuesta ha sido la elegida puesto que ha alcanzado justo la media aritmética de baremación realizada por los técnicos municipales".

El proyecto comprende los siguientes aspectos: mejora y ampliación de aceras, solución de las intersecciones con gloriets, eliminación del máximo número posible de semáforos, seto central con plantación y supresión de las barreas que existen entre ambos sentidos de circulación, nuevas conexiones con la variante, reordenación de los accesos a las carreteras de Valencia, Murcia...



El plazo para realizar la urbanización es de cinco meses.

## El PSOE se decanta por la Mesa Unitaria y descalifica a la Plataforma Pro-AVE

LT

Cada vez es más patente la división política y la polarización en torno a las dos instancias creadas para la defensa de la opción albaceteña del AVE Madrid-Levante. La Comisión Ejecutiva Provincial del PSOE ha aprobado una resolución en la que considera "a la Mesa Unitaria del AVE por Albacete la organización que representa a la sociedad de Albacete para canalizar los esfuerzos y exigencias y conseguir ese objetivo".

### Falta de consenso

El PSOE asegura lamentar que "no se haya alcanzado el consenso necesario en el Pacto por Albacete en un tema tan importante para nuestra provincia", culpando de ello al Partido Popular. Los socialistas aprovechan para arremeter contra la Plataforma PRO-AVE auspiciada por Ayuntamiento y Diputación: "No caeremos en la provocación partidista del PP y su presidente, Emigdio de Moya, para dispersar las fuerzas de Albacete, distrayendo la atención de los ciudadanos y así encubrir la frustración política del alcalde Juan Garrido y la incapacidad y falta de peso de un partido, el PP, para reclamar ante el Gobierno de Aznar lo que Albacete necesita".

### El PSOE valenciano cree que se margina a Alicante

Por su parte el diputado del grupo parlamentario socialista en las Cortes Valencianas, Enrique Ayet, manifestó ayer que el proyecto de construcción del AVE Madrid-Comunidad Valenciana "ha resultado ser un castillo de naipes anunciado triunfalmente por el Gobierno Zaplana que sólo prevé llegar a Valencia, marginando a las provincias de Castellón y Alicante". Para Ayet, "es injusto que este proyecto discrimine a los alicantinos y a los castellanenses cuando lo vamos a pagar todos los ciudadanos de la Comunidad Valenciana de nuestro bolsillo", ya que Alicante "se tendrá que conformar con Velocidad Alta y Castellón con el Euromed, cuya adaptación a 220 kilómetros por hora lleva años de retraso".

El diputado socialista afirmó que "la sumisión de Zaplana al Gobierno central ha provocado la discriminación de la Comunidad Valenciana y la gran estafa al pueblo valenciano", y añadió que el Gobierno central "sólo invertirá en los 200 kilómetros del entorno de Madrid hasta Albacete y el resto lo tendremos que pagar los valencianos con dinero público de la Generalitat".



La oposición asegura que las cuentas para el 99 ponen en peligro la "suficiencia económica" de la institución

# PSOE e ICAM presentan 14 reclamaciones a los Presupuestos de la Diputación

**B. LARIO**

Los grupos de la oposición en la Diputación presentaron ayer un total de catorce reclamaciones u observaciones a los Presupuestos de la Diputación para el presente ejercicio, algunas de tipo legal y otras de claro contenido político.

Los portavoces del PSOE e ICAM-NI recalcaron que se trata de unos Presupuestos de transición, "a caballo entre dos Corporaciones", por lo que consideran que el PP debería haber tenido un carácter más "dialogante" y aceptar algunas de las enmiendas que presentaron en su día.

Entre las reclamaciones de tipo legal, PSOE e ICAM consideran que se deben suprimir del apartado de ingresos los 23 millones de pesetas, presupuestados "irregularmente", por razón del personal que percibe su retribución con cargo a este Presupuesto pero que trabaja en el ITAP.

Asimismo, critican que las cuentas están "infladas" en 748 millones de pesetas que corresponden a la aportación sanitaria del Estado para la gestión del CAS, un centro que ya no depende de la Diputación, lo que significa que dicha consignación es puramente testimonial.

Hay obligaciones que por Ley, dicen PSOE e ICAM, se tienen que reflejar en el Presupuesto. Este es el caso del préstamo, "presuntamente ilegal", del Circuito de Velocidad por valor de 630 millones de pesetas, a pagar en un 50% por la Diputación Provincial.

Por este motivo, los grupos de la oposición exigen que, al tratarse de un préstamo para gasto corriente, se dote presupuestariamente la cantidad correspondiente para su amortización en este ejercicio, tal y como establece la Ley.

Subvenciones sin previa convocatoria que "contradican la normativa" son otros de los reparos de tipo legal presentados por ambos grupos.

En lo que se refiere a las reclamaciones de tipo político, los representantes del PSOE e ICAM denunciaron al equipo de gobierno por "atentar" contra la suficiencia financiera de la Diputación, sin buscar la cofinanciación para las grandes obras. "La deuda empieza a ser agobiante para esta institución", dijo Ramón Sotos, quien expresó su confianza en que estos reparos corran mejor suerte que las enmiendas presentadas en diciembre.

Asimismo, ambos grupos observan la falta de previsión presupuestaria para hacer fren-



Los portavoces del PSOE e ICAM presentaron sus reclamaciones al Presupuesto de la Diputación para el 99.

te al desfase del Teatro de la Paz, que parece rebasar los 450 millones de pesetas.

Además, solicitan que se rectifiquen los gastos de transferencias corrientes del ITAP, Circuito, Cultural y Patronato de Turismo, por entender que las "variaciones espectaculares

al alza que se van produciendo, atentan claramente contra la suficiencia financiera de la Diputación".

Modificar la subida de sueldo del presidente de la Diputación y disminuir los "excesivos" gastos para protocolo son otras de las peticiones.

Para el portavoz del PSOE, Evaristo Navarro, se trata de unos presupuestos que "desnaturalizan" los fines de la institución, son "despilfarradores" y ponen en peligro el equilibrio económico de la Diputación, hipotecando a las Corporaciones futuras.

## "Los Tribunales han ratificado que las bases para los contratos de la UPD eran ilegales"

**B.L.**

Los grupos de la oposición en la Diputación dieron ayer a conocer un auto de la Sección Segunda de la Sala de lo Contencioso en el que se ratifica que la aprobación de las bases para efectuar los contratos de la polémica Unidad de Promoción y Desarrollo se hizo de forma ilegal.

Como se recordará, la contratación de diez trabajadores para poner en marcha la mencionada Unidad, a raíz de una subvención del INEM, motivó la presentación de recursos por parte de los sindicatos de la Diputación y del PSOE e ICAM, que denunciaron en su momento que la contratación de estas personas se había realizado de forma ilegal y que todos los contratados eran "afines al PP".

No obstante, esta decisión judicial, que tiene su origen en el recurso interpuesto por CC.OO. contra dichas contrataciones y que provocó a su vez la interposición de un recurso de súplica por parte de la Diputación, no tendrá

efecto ya que la sala determina que el sindicato recurrente deberá aportar un aval por valor de 19 millones, en concepto de la subvención recibida del INEM.

No obstante, para los portavoces de ICAM y PSOE, lo más importante es que los Tribunales les han dado la razón al determinar que la contratación se hizo de "forma ilegal". "El problema —dijo Evaristo Navarro— es que la sala ha considerado que para suspender todo el proceso, cuyo origen se sitúa precisamente en la subvención concedida por el INEM, el sindicato debe aportar 19 millones de pesetas. Evidentemente, ni estos partidos ni los sindicatos disponemos de esta cantidad, lo que significa que De Moya se va a salir con la suya".

En este sentido, Ramón Sotos hizo hincapié en que los argumentos esgrimidos por el PP, entre ellos, la imposibilidad de ejecutar la sentencia porque ya se habían realizado las contrataciones, han sido rebatidos por los Tribunales, "aunque se podía haber soli-



La oposición sugiere paralizar la actividad de la Unidad de Promoción y Desarrollo de la Diputación.

citado un aplazamiento de la subvención para no perder la subvención", añadió.

Precisamente, entre las reclamaciones de la oposición a los Presupuestos figura la

inconveniencia de seguir adelante con esta Unidad, tras las últimas sentencias.



## PLAN Airtel PROVINCIAL

Una  
de  
cada tres  
palabras  
gratis  
con  
Airtel  
Provincial.

Con los Planes Provinciales Airtel te ahorrarás el 33%  
en todas tus llamadas provinciales durante tres meses.



Aprovecha esta oportunidad en todos los Planes Provinciales Airtel.

- **Plan Provincial FLEXIBLE:** desde 10 ptas./min. en tus llamadas provinciales.
- **Plan Provincial SIN HORARIOS:** 28 ptas./min. en tus llamadas provinciales a cualquier hora del día.

INFÓRMATE EN EL 607 100 907  
<http://www.airtel.es>

**Airtel**<sup>®</sup>  
COMUNICARNOS MEJOR  
es VIVIR MEJOR



La mayor aportación se destinará al proyecto de construcción del puente de la Vicaría

# Medio Ambiente invertirá en la Sierra del Segura casi 800 millones

T.R.

El Ministerio de Medio Ambiente invertirá en la provincia de Albacete cerca de 800 millones de pesetas, en obras que se ejecutarán a lo largo de dos anualidades en la Sierra del Segura.

La inversión más importante, de 351 millones de pesetas, se destinará al proyecto de construcción del puente de la Vicaría sobre el embalse de Fuensanta, de los cuales 99 millones se invertirán en esta anualidad, y el resto, 251 millones, en el 2.000.

Según explicó el diputado nacional del PP por Albacete, Atanasio Ballesteros, esta obra permitirá potenciar el turismo y el desarrollo económico de la comarca.

En opinión, del diputado provincial Javier Murillo, "este será el puente más largo de la provincia, con una longitud de 270 metros, y ubicado en el paraje del Toril".

Asimismo, Murillo adelantó que si los plazos de ejecución de la obra se cumplen, en agosto del 2.000 podría estar terminado dicho puente, "una infraestructura que la comarca lleva esperando desde hace nada menos que 80 años".

También para el término de Yeste el Ministerio de Medio Ambiente ha aprobado una inversión de 56 millones de pesetas que se destinarán al proyecto de acondicionamiento del barranco de la villa, de los cuales tan sólo 5,6 millones se invertirán este año y 50 en el



Atanasio Ballesteros y Javier Murillo dieron cuenta de las inversiones del MIMAN.

JESUS MORENO

2000. La segunda obra en importancia es el acondicionamiento del arroyo de Letur, que está dotado con 116 millones de pesetas, 20 para este año y 96 millones para la siguiente

Otras actuaciones son el proyecto del puente Casa Portillo sobre la Rambla de Lentriscar, en cuyas obras se invertirán 82 millones; el proyecto de acondicionamiento de caminos de servicio a la cola del embalse del Cenajo, para lo

que están previstos 89 millones; el proyecto de acondicionamiento del río Acedas, con un presupuesto de 51 millones de pesetas y el proyecto de acondicionamiento del arroyo del Gollizo.

En este sentido, Murillo alabó la actuación de su partido por facilitar las comunicaciones en una zona tan desfavorecida, al tiempo que criticó al PSOE "por impedir que éstas y otras obras se realicen en el menor tiempo posible".

Asimismo, el diputado pro-

vincial del PP aprovechó su comparecencia ante los medios de comunicación para recordar que las iniciativas LEADER de la Sierra del Segura están paralizadas por culpa del Partido Socialista, que en su opinión, no asiste a las reuniones convocadas por el Consejo de Coordinación del LEADER para tal fin, y "por tanto no ofrece su voto para solicitar los remanentes de los LEADER de otras provincias o comunidades autónomas, cifrados en cientos de millones".

## Ballesteros pedirá a Callado que se pronuncie sobre el proyecto del pantano

El diputado nacional del PP, Atanasio Ballesteros, pedirá al alcalde de Almansa, Antonio Callado, que tome una decisión rápida en relación al proyecto de limpieza y acondicionamiento del pantano de Almansa para lo que el Ministerio de Medio Ambiente ha previsto una inversión de 400 millones, siendo el coste total del proyecto de de 750 millones.

Ballesteros informó de la carta que el secretario de Estado de Aguas y Costas, Benigno Blanco, ha remitido al alcalde de Almansa, en la que recuerda la voluntad del Ministerio de invertir 400 millones en el proyecto del embalse almanesano, al tiempo que le insta a que realice alegaciones al proyecto que le entregó. Además, recordó que Callado no ha contestado todavía a Benigno Blanco en relación a si el Ayuntamiento de Almansa suscribirá un convenio para compartir la responsabilidad en la inversión.

# INAUGURACIÓN, PRÓXIMO DÍA 28.

## GRATIS, TODA LA PIZZA QUE PUEDES COMER EN UNA HORA

De 7 a 8 de la tarde, porciones gratuitas en la gran fiesta de apertura de nuestra tienda y durante todo el día, en el local, todas las pizzas al 50%.

# 967 24 50 67

Zona limitada de reparto.

C/ Isabel La Católica, 28  
ALBACETE



## CLUB GIMNASIO ATHENEA

### EXCLUSIVAMENTE FEMENINO

GIMNASIA DE MANTENIMIENTO - GIM - JAZZ - AEROBIC - PESAS Y APARATOS DE FORTALECIMIENTO MUSCULAR - BODY BUILDING - GIMNASIA PRE Y POST-PARTO - SAUNA - MASAJE - BELLEZA - RAYOS UVA  
Concepción, 14 \* Teléfonos: 21 71 39 21 62 20 - ALBACETE

## Aviso

Con el objeto de mejorar la calidad del servicio eléctrico, estamos realizando trabajos en nuestras instalaciones. Por este motivo, nos vemos obligados a interrumpir temporalmente el suministro en:

Día 28 de Enero

Caudete (Albacete)	Hora
Plaza de la Constitución	de 14,15 a 15,00
C/ San Cristóbal, Moreras,	de 14,15 a 15,00
Luis Pascual y adyacentes	de 14,15 a 15,00

Los trabajos se realizarán con la mayor rapidez. En caso de que terminasen antes de las horas indicadas, se restablecerá el suministro de forma inmediata, sin aviso previo. Rogamos a nuestros clientes disculpen las molestias y les agradecemos su colaboración.





Mañana, en el Auditorio municipal, se podrá ver la película "El ladrón"

# El Cine Club Dedalus reanuda sus proyecciones

E.P.

nuestra ciudad. Asimismo, intenta recuperar el cine clásico, para acercar míticas películas a esas personas más jóvenes que no han tenido oportunidad de verlas en la pantalla grande.

En cuanto a los motivos por los que Dedalus tuvo que aban-

donar el Cine Capitol, José Manuel Zamora se limitó a decir que fue "una salida obligada", y que no pudieron negarse porque existía una cláusula en la que se comprometían a dejar libre la sala si la empresa decidía abrirla nuevamente al público.



El concejal de Cultura junto al responsable de Dedalus.

## Una oportunidad de ensueño

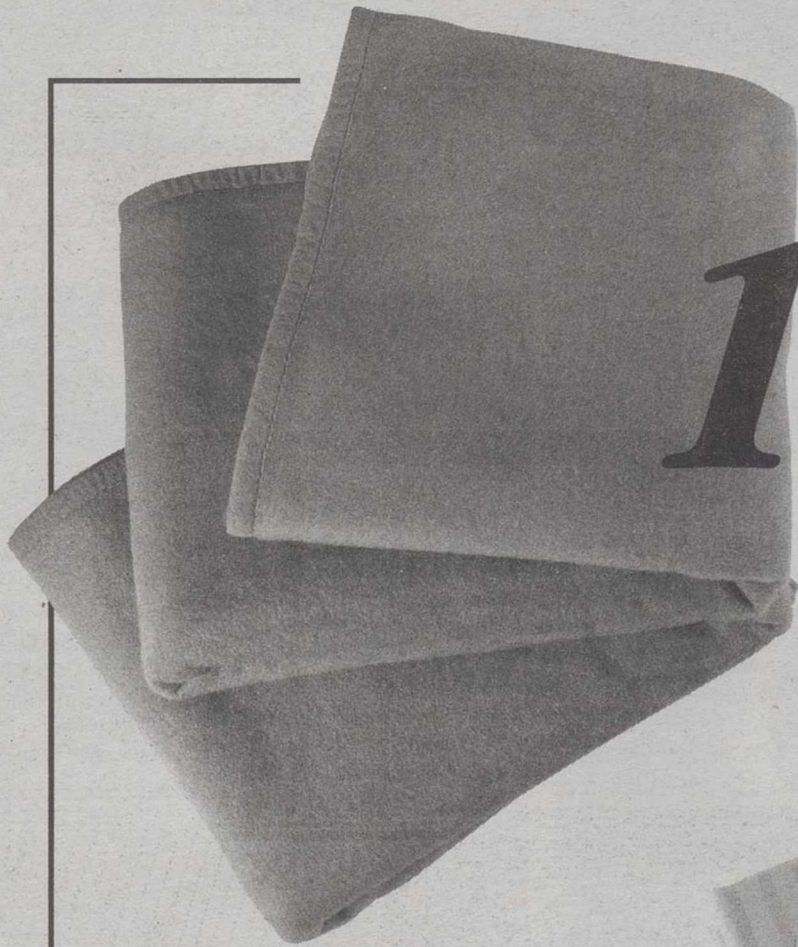

Manta lisa (5 colores)  
160 x 240 cm.



# 1.995

Disponible también en  
180 x 240 cm. 2.195  
200 x 240 cm. 2.395

Juego sábanas  
fantasía estampado (varios diseños)  
80 ó 90 cm.

# 1.390

Disponible también en  
135 cm. 1.690  
150 cm. 1.790

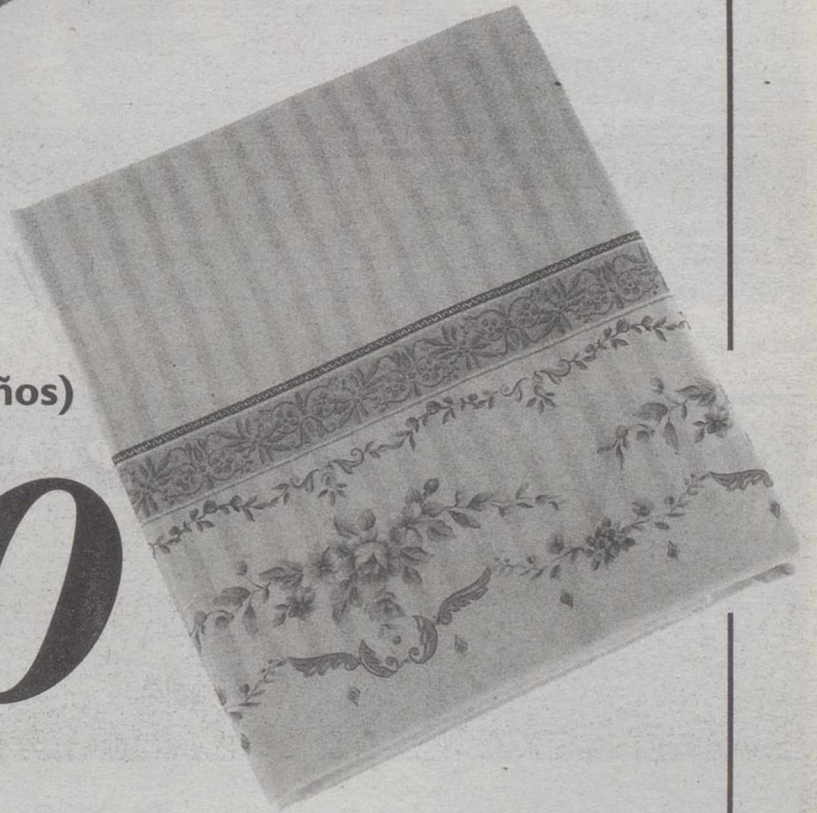

# PRYCA

Te escuchamos.

Después de que el pasado mes de diciembre se vieran obligados a interrumpir de forma precipitada su programación, como consecuencia de la reapertura del Cine Capitol, "Dedalus Cine" reanuda mañana jueves sus proyecciones, gracias a la colaboración del Ayuntamiento de Albacete.

Así lo anunciaron ayer el concejal de Cultura, Manuel Vasco, y el responsable de Dedalus, José Manuel Zamora, al mismo tiempo que informaron del convenio que firmarán próximamente las dos partes, mediante el cual el Ayuntamiento se compromete a ceder el Auditorio Municipal.

No obstante, Manuel Vasco señaló que una vez aprobados los Presupuestos municipales para este ejercicio se determinará la cuantía de la subvención que se dará a este colectivo, heredero del Cine Club Astoria.

La colaboración podría además hacerse extensible a otros proyectos, como por ejemplo la realización de un ciclo de cine dedicado a los nuevos realizadores, según indicó José Manuel Zamora.

Entrando ya en la programación de esta nueva etapa de Dedalus, señalar que se recuperará el ciclo llamado "Panorama de actualidad", así como el de cine clásico, que se estrenó con un homenaje al director Billy Wilder.

Mañana jueves, a las 21,30 horas, en el Auditorio Municipal, se proyectará la película rusa "El Ladrón", dirigida por Pável Chujray, que estuvo nominada al Oscar a la mejor película extranjera y también nominada al Goya a la mejor película europea.

El jueves 4 de febrero, la película que se podrá ver se titula "Funny Games", sobre la violencia de la sociedad actual, y que dado su tono provocativo, no dejará indiferente a los espectadores.

Y el jueves 11 de febrero, llegará el turno a "Microcosmos", una película realizada con las más avanzadas tecnologías de robótica informática y óptica para conseguir una inmersión en el micromundo de los insectos.

**Ciclo de Billy Wilder**  
Con respecto al cine clásico, el ciclo dedicado a Billy Wilder continuará con la película "Con faldas y a lo loco", el 18 de febrero, y con "Ariane", el día 25 de febrero.

José Manuel Zamora recordó que el objetivo de Dedalus es ofrecer al público de Albacete películas que no se mueven en los circuitos comerciales, y que por lo tanto, su proyección no está garantizada en



FESTIVAL BENEFICO



**Albacete se volcó con el Festival para recaudar fondos para los damnificados de Centroamérica**

LI

El pasado sábado se celebró en las instalaciones del Itap un Festival de música benéfico con el objeto de recaudar fondos para los damnificados de Centroamérica.

Dicho acto, que fue organizado por Ramón Fernández, componente del grupo "Pureza", María Virtudes Martínez, y Paco Blans, cantante y compositor albaceteño, contó con la participación desinteresada de "Los Sobraos", "Chalay", "Calaños", José Alfonso Lorca, "Por Herencia", "A las diez en casa", Pepe Torres, María José Navarro, "Frank Coco", "Pureza" y Paco Blans.

De forma paralela a la celebración de este Festival, los organizadores han abierto una cuenta en Caja Castilla-La Mancha, para que todo el que lo desee pueda ingresar su donativo.

JESUS MORENO

Todos los artistas, que actuaron de forma desinteresada, posaron antes del inicio del Festival.



Los organizadores del Festival explicaron el cometido del mismo.



Los asistentes al concierto aportaron su granito de arena a esta causa.



Uno de los artistas que participó de forma altruista en este Festival.



El público no quiso perderse las múltiples actuaciones.





# La Primera Compañía de Seguros de Salud con **Certificación de Calidad**

Acabamos de obtener la Certificación de AENOR,  
según norma ISO 9002 para la  
**Comercialización de Seguros  
de Salud en Grandes Cuentas.**

En Adeslas hacemos todo lo necesario para que la Política de Calidad sea un hecho real y tangible.

Ser los primeros en adquirir este compromiso de Calidad, sometido a unas normas claramente definidas, es un paso importante en beneficio de nuestros Asegurados.

Así entendemos la Calidad en Adeslas.

Enhorabuena a todos.

Servicio de atención  
al cliente 24 horas:

**902 200 200**

<http://www.adeslas.es>

DELEGACIÓN EN ALBACETE

Caba, 17 - 02001 ALBACETE

Tel.: 967 50 18 18

adeslas  
SEGUROS DE SALUD





El Parlamento Europeo autoriza un 3% de nuevas plantaciones para la OCM

# Las organizaciones agrarias, en contra de más superficie de viñedo

LT

Las organizaciones profesionales agrarias y cooperativas españoles mostraron ayer su descontento respecto a la decisión de la Comisión de Agricultura del Parlamento Europeo de autorizar el 3% de nuevas plantaciones, porque desequilibraría el actual mercado vinícola.

No obstante, estas fuentes del sector productor matizaron que esta propuesta no es vinculante de cara a lo que después decida el Consejo de Ministros y tampoco es tan alarmante, aunque sí preocupante, después de la liberalización en las plantaciones propugnadas por algunos países en el seno de la Unión Europea.

El sector cree que este 3% es excesivo, porque el mercado se podría abastecer con el 1% fijado en principio por la Comisión y con una mayor agilidad en la transferencia de los derechos de replantación entre aquellas regiones que más demandan este potencial vitícola.

## Desacuerdo de las organizaciones agrarias

El técnico vitivinícola de la Asociación Agraria Jóvenes Agricultores (ASAJA), José Ugarrío, aclaró que "no estamos de acuerdo con este incremento, pero nos preocupa aún más el mantenimiento de la ficha financiera y la cofinanciación".

"Si se recorta la financiación -dijo- peligraría la reestructuración del viñedo, tan importante en nuestro país y fundamental para adaptarnos a las contingencias del mercado".

Por otra parte para el responsable de este sector de la Coordinadora de Organizaciones de Agricultores y Ganaderos (COAG), Félix Báguena, el problema de este incremento es que "no sólo se produciría una falta de coordinación entre la producción y el consumo, sino que estas hectáreas irían a algunas zonas determinadas".

Por otra parte el portavoz vitivinícola de la Unión de Pequeños Agricultores (UPA), Pedro José Martínez, comentó que "ha costado mucho encontrar una estabilidad en el mercado de este sector y esta subida de nuevas plantaciones



Para las organizaciones agrarias esta medida desequilibrará el mercado vinícola.

rompería este equilibrio por un exceso de producción que obligaría a bajar los precios".

Para Martínez se debería "agilizar la transferencia de los derechos de replantación, porque hay una obstrucción manifiesta de algunas comunidades autónomas de llevar los derechos allí donde existe una verdadera demanda".

Según el último catastro vitícola, en España existen unas 50.000 hectáreas de viñedo no cultivadas y el hecho de que "se faciliten los trámites para pasar derechos de replantación de unas regiones a otras ayudaría a reequilibrar el mercado, sin necesidad de aumentar el 3% el cupo de nuevas plantaciones".

Respecto a la decisión de la Comisión de Agricultura del Parlamento Europeo, desde la Confederación de Cooperativas Agrarias Españolas (CCA), su técnico vitivinícola, Nicolás Gómez, aclaró que "es exagerado este nuevo cupo para no volver a situaciones pasadas con posibles excedentes de vino".

Con este incremento, a nivel comunitario existirían unos 3,2 millones de hectáreas de nuevas plantaciones de viñedo, de las que casi 40.000 correspondían a España.

## Alonso: "Atropello para las zonas tradicionales"

LT

El consejero de Agricultura y Medio Ambiente de Castilla-La Mancha, Alejandro Alonso, se ha manifestado "totalmente contrario" a la propuesta aprobada el pasado lunes por la Comisión de Agricultura del Parlamento Europeo de incrementar hasta un tres por ciento la superficie de nuevas plantaciones.

El responsable de la Consejería de Agricultura constató que esta decisión "juega en contra de los intereses del sector viticultor español porque durante unos años en Europa se procedió al arranque de viñedo subvencionado y en España se perdieron más de 200.000 hectáreas y la consiguiente pérdida de renta del viticultor".

Para Alejandro Alonso esta medida se llevó a cabo para acomodar al sector a las necesidades del mercado y "en este momento la oferta y demanda vitivinícolas están adaptadas y

no procede aumentar la superficie de viñedos cuando en la Organización Común de Mercado (OCM) se contempla el arranque primado de viñedos".

Alonso cree que la propuesta de la Comisión de Agricultura de mantener un leve incremento del uno por ciento más de nuevas plantaciones es la "más coherente y suficiente para atender las posibles variaciones que pudiera sufrir el mercado".

En este sentido añadió que "de salir adelante esta medida sería un auténtico atropello para las zonas tradicionales de viñedo" y matizó que "Castilla-La Mancha reclamaría su parte correspondiente".

Hay que recordar que la decisión adoptada por la Comisión de Agricultura del Parlamento Europeo está en consonancia con las tesis que de cara a la negociación de la OCM del Vino está defendiendo la ministra de Agricultura, Loyola de Palacio.

La mayoría de la UE está a favor de un recorte del 20% en el precio de intervención de los cereales

Una mayoría de Estados miembros apoya la propuesta de la Comisión Europea de recortar en un 20% el precio de intervención de los cereales dentro de la reforma del sector para aumentar su competitividad en el mercado mundial, según fuentes del grupo de trabajo de alto nivel reunido esta semana y encargado de hacer reformas agrarias de la Agenda 2000.

Sólo seis países de los que forman parte de la Unión Europea (España, Austria, Alemania, Luxemburgo, Bélgica y Portugal) son partidarios de un recorte menor. Sin embargo, ninguno de esos Estados miembros apoyó abiertamente la propuesta de la presidenta alemana de limitar el recorte a un 10%. En cuanto a la compensación que recibirán los productores por el descenso del precio institucional, muchos países piden que sea superior al 50% propuesto por la Comisión.

## España pide un aumento de los rendimientos

España reiteró su objetivo fundamental en la reforma del sector de cereales: que se incremente el rendimiento medio utilizado para el cálculo de las ayudas a los agricultores españoles. El Gobierno insiste en que se cambie el período de referencia que se utilizó en su día para fijar dicho rendimiento, porque coincidió con años de fuerte sequía.

La Comisión, por su parte, reprodujo una vez más su argumentación en contra de la demanda española: "cualquier cambio en el período de referencia histórico podría ser incompatible con los compromisos de la UE ante la Organización Mundial del Comercio (OMC)".

El grupo de trabajo también de la reforma del sector de las oleaginosas y muchos países miembros reiteraron sus fuertes reservas a la propuesta de la Comisión de suprimir las ayudas especiales al sector.

Siete países miembros (España, Italia, Francia, Luxemburgo, Bélgica, Austria y Portugal) prefieren mantener las limitaciones que existen actualmente a la producción comunitaria antes de reducir las ayudas a las oleaginosas al nivel de los cereales.

**SABINSA, S.L.**  
**FINCA LOS MORALES**

Ctra. de Barrax a Balazote, Km. 22'2  
Tlf: 967 58 30 86  
967 24 04 58  
**ALBACETE**

**PLANTA DESHIDRATADORA LOS MORALES**

**PACAS ALFALFA DESHIDRATADA Y GRANULOS DE ALFALFA**

ULTIMA TECNOLOGIA EN DESHIDRATACION DE FORRAJES-COSECHA DE ALFALFA PROPIA.



El Grupo Parlamentario Popular pedirá la comparecencia del consejero de Bienestar Social en las Cortes

# El PP acusa a la Junta de ser el responsable último en el caso de la niña maltratada

T.R.

En este sentido, Andújar que considera que ante dicho informe la Consejería de Bienestar Social y por tanto el Gobierno regional debería haber actuado, adoptando la situación de amparo de la menor y por tanto su tutela, anunció que el Grupo Parlamentario Popular pedirá la comparecencia en las Cortes del consejero de Bienestar Social, Santiago Moreno, para que explique este caso.

La diputada regional aseguró que de haberse tomado las medidas adecuadas en relación con este caso, la menor no hubiera sido objeto de malos tratos, y por tanto no se encontraría como es el caso ingresada en estado grave en el

Hospital "Niño Jesús" de Madrid, donde ha sido operada de una hemorragia en la cabeza.

Al hilo de esto, Marisefa Andújar aseguró que el PP lleva desde el año 90 intentando que Castilla-La Mancha cuente con una Ley del Menor, "pues es muy necesaria", sin embargo, "el oscurantismo en el que trabaja el Gobierno de Bono ha impedido que podamos tener acceso al anteproyecto de la Ley de Menor que están elaborando, pese a las múltiples peticiones que hemos realizado; lo cual debe ser debido a que no la tienen redactada, a pesar de que han dicho que se aprobará en este período de sesiones".



Marisefa Andújar demandó una Ley del Menor para la región.

## HOY MIERCOLES

COMO TODOS LOS MIERCOLES NO FESTIVOS ES EL  
DÍA DEL ESPECTADOR

MULTICINES ALBACENTER  
(7 SALAS)

CANDILEJAS SALA I  
CANDILEJAS SALA II

¡PRECIO UNICO 450 PTAS!  
SEA USTED JOVEN...VUELVA AL CINE

Importante empresa en el sector de la construcción, precisa para trabajo en zona de Torrevieja (Alicante) (Urb. Ciudad Quesada, Rojas).

### CUADRILLAS DE ALBAÑILES

Interesados llamar al 670-388 550 o al 96-671 87 19.  
Preguntar por Sr. Antonio Pérez

## ALBALUX, S.A.

SELECCIONA:

Oficiales de 1ª y 2ª de electricidad  
y automatismo.

Interesados concertar entrevista en:

Ctra. de Madrid, 18 o llamando al  
967 52 45 43 - 967 52 45 75 ALBACETE

## CABINAS MARIANO, S.A.L.

La Junta Universal de accionistas de la entidad ha acordado por unanimidad los siguientes acuerdos:

- Reactivación de la sociedad, de conformidad con el art. 242 del R.R.M.
  - Ampliación del capital social en 8 millones de pesetas.
  - Modificación y refundición de los estatutos sociales para su adaptación a la vigente L.S.A.
  - Cese en el cargo de los miembros del Consejo de Administración y reelección de los mismos por un plazo de 5 años.
- Asimismo se hace constar el derecho de oposición de los acreedores y obligacionistas dentro del mes siguiente a la fecha de publicación del presente acuerdo en el BORME.
- Madrigueras, 21 de enero de 1999. El Presidente del Consejo de Administración.

## REGADIOS CAÑADA MACOCA, S.A.T. Nº 9.210

CONVOCATORIA A JUNTA GENERAL EXTRAORDINARIA

Se convoca a todos los socios de esta S.A.T. a ASAMBLEA GENERAL EXTRAORDINARIA que se celebrará el próximo día 13 de febrero de 1999 a las 10:30 de su mañana en primera convocatoria y a las 11:00 en segunda. Con el siguiente orden del día:

1. Presentación de cuentas desde el día de constitución de esta S.A.T. a 31 de diciembre de 1997
- Ruegos y preguntas
- Lugar de celebración: Sala de Juntas de Caja Castilla La Mancha. Plaza de la Iglesia, nº 1. Hellín (Albacete).

La junta rectora

**asisa**   
informa

### Centros Hospitalarios Concertados

Clínica Ntra. Sra. del Rosario

(En exclusiva para asegurados de ASISA)

Clínica Recoletas

Clínica Santa Cristina

### Tres puntos de Atención al Cliente

Delegación de ASISA

Plaza Gabriel Lodares, 4

Teléfono 967 23 72 16

Oficina de Atención al Cliente

Dionisio Guardiola, 15 (junto a MUFACE)

Teléfono 967 22 54 30

Clínica Ntra. Sra. del Rosario

Rosario, 102

Teléfono 967 22 18 50

### Servicio de Atención al Cliente [24 horas]

901 10 10 10

**asisa**   
el n.º 1 eres tú



La Asociación de Amigos del Teatro Circo alerta sobre el riesgo de un suceso similar al de Madrid

# Urgen al Ayuntamiento a que tome medidas de seguridad en el Teatro Circo

**LT** La Asociación de Amigos del Teatro Circo ante el desgraciado incidente ocurrido en Madrid la noche del pasado viernes donde una joven de 18 años murió al caer sobre su coche un trozo de la cornisa del histórico Teatro Calderón, alerta al Ayuntamiento de Albacete sobre el riesgo de que un similar y trágico suceso ocurra en los alrededores del Teatro Circo.

En este sentido, recuerdan que desde hace un año, la Asociación ha requerido por escrito al Ayuntamiento para que adopte medidas urgentes de consolidación y protección del deteriorado y abandonado Teatro Circo.

A juicio de la Asociación de Amigos del Teatro Circo el alarmante estado de la parte trasera del Teatro que da a la calle Carcelén (antiguo escenario), así como el tránsito peatonal por la fachada que da a la calle de Isaac Peral, obliga a que el Ayuntamiento, de una vez por todas, emprenda las medidas de seguridad

pertinentes y realice las comprobaciones necesarias sobre el estado de cornisas, paredes, etc. "Sin olvidar, la protección del interior del Teatro Circo que, por la negligencia de su propietario, el Ayuntamiento de Albacete, presenta un aspecto de abandono y ruina.

En este sentido, recuerdan que el Ayuntamiento acordó en la reunión de la Comisión de Urbanismo del 16 de noviembre emprender una serie de medidas urgentes para asegurar el estado exterior e interior del Teatro Circo mientras que comenzaban las obras de rehabilitación.

Estas medidas, a pesar de ser acordadas en Comisión y anunciadas en los distintos medios de comunicación, "no se han llevado a cabo, lo que demuestra, una vez más, el escaso interés del Ayuntamiento por un edificio de su propiedad, tan unido al afecto de los albaceteños".

Por todo ello, la Asociación de Amigos del Teatro Circo manifiesta que "más allá de la incompetencia municipal para dar una solución definitiva a



La Asociación de Amigos del Teatro Circo reclama que se adopten medidas de seguridad.

un Teatro Circo, patrimonio de Albacete, que se cae a pedazos, está el deber de su Ayuntamiento de velar por la seguridad de sus ciudadanos". En

este sentido, urgen al equipo de gobierno municipal a que emprenda urgentemente dichas medidas que eviten un suceso de las características del

ocurrido el pasado viernes en Madrid, "porque que no haya ocurrido nada al día de hoy con el Teatro Circo es un auténtico milagro".

## Guía

### EXPOSICIONES

\* Exposición de collages de la artista Sol Roldán.  
- Desde el 14 de enero al 14 de febrero, en el pub "La mala hora", sito en la calle Gaona, número 18.

\* Exposición de Mercè Flores, en la sala de exposiciones de la CCM.

- Desde el 15 hasta el 30 de enero.

\* Exposición de dibujo y pintura de Joaquín López Fresneda.

- Del 2 al 31 de enero, en el Café Montecasino (Tesifonte Gallego, sin número).

\* Exposición de la Muestra Regional de Artes Plásticas "Murcia Joven" 98.

- Del 21 de enero al 14 de febrero, en el Museo Provincial de Albacete. La muestra ha sido organizada conjuntamente por la Junta de Comunidades de Castilla-La Mancha y la Región de Murcia.

El horario de visita es de 10 a 14 y de 16:30 a 19 horas los días laborables, y de 10 a 14 horas los domingos y festivos, permaneciendo cerrado el Museo los lunes.

\* Exposición con los 16 trabajos presentados al concurso de ideas que el Plan Urban convocó para la adjudicación de un Polideportivo Polivalente en el barrio de La Milagrosa.

- Desde el día 19 hasta el 31 de enero, en la segunda planta del Museo Municipal.

La muestra puede ser visitada de 10:30 a 13:30 horas y de 17:00 a 21:00 horas.

\* Exposición "La mujer en la pintura".

- Del 14 al 30 de enero, en la sala Cultural de Caja España, en horario de 19.30 a 21.30 horas. Organiza El Corte Inglés.

### MUSICA

\* Concierto benéfico a favor de la Asociación Española contra el Cáncer.

- Día 3 de febrero. En el Auditorio Municipal a las 8,30 de la tarde con la actuación de las Bandas de Pozo Cañada, Tobarra y Unión Musical Ciudad de Albacete.

\* Programa de actividades organizado por el Conservatorio Profesional de Música de Albacete para el curso 98/99, dependiente del MEC.

Mes de Enero

Mes de Febrero

\* Días 2, 3, 4 y 5 de febrero, en el Auditorio de La Asunción.

- Curso sobre interpretación barroca y clavecín a cargo del profesore Gregorio García Ruiz.

\* Día 8 de febrero, en el Auditorio Municipal, a las 20:15 horas.

- Concierto del trío formado por violín, clarinete y piano del "Grupo Clac".

### JORNADAS

\* Semana de Actualidad Medioambiental. Organiza la Asociación de la Prensa de Albacete y Ecologistas en Acción.

- Del 25 al 29 de enero de 1999.

Mesa Redonda: El agua y los límites del desarrollo.

Miércoles 27, a las 20.30 horas. Ponencia sobre "Energías alternativas en Castilla-La Mancha" a cargo del miembro nacional de la directiva de la asociación ecologista "Greenpeace", Carlos Bravo, y experto en energía.

Viernes, 29, a las 20.30 horas. Ponencia sobre "La otra cara del AVE", a cargo de Antonio Estevan, ingeniero experto en transporte y miembro de Ecologistas en Acción.

### MUSICA

\* Concierto de la Orquesta de Cámara y Grupo de Percusión del Real Conservatorio de Albacete.

- Jueves, 28 de enero, a las 20.30 horas, en el Centro Cultural "La Asunción". Entrada 500 pesetas. Organiza LASSUS.

\* Concierto de la Banda Municipal de Música de Albacete.

- Domingo 31 de enero, a las 12 de la mañana, en el Auditorio Municipal.

### CONCURSOS

\* XV Concurso escolar de cuentos de Castilla-La Mancha 1998/1999 "Miguel de Cervantes". Organiza el colegio público Miguel de Cervantes de Tomelloso, en colaboración con la Junta de Comunidades de Castilla-La Mancha.

- Los trabajos serán cuentos inéditos y originales, con una extensión máxima de cinco folios a una sola cara y a doble espacio. Podrán participar todos los alumnos de 6º de Educación Primaria de todos los colegios públicos y privados de las cinco provincias de Castilla-La Mancha, y los alumnos que cursen 1º y 2º del primer ciclo de ESO.

Los trabajos deberán tener entrada en el colegio público Miguel de Cervantes de Tomelloso antes del 1 de febrero de 1999. Se establecen los siguientes premios: un primero dotado con diploma, libros y material por valor de 30.000 pesetas; un segundo, con diploma, libros y material por valor de 25.000 pesetas; un tercero, por valor de 15.000 pesetas y del cuarto al décimo premio, se concederá un diploma, libros y material por valor de 6.000 pesetas.

### BIBLIOBUS

\* Calendario de visitas que efectuará el Bibliobús durante el próximo mes de enero por la provincia de Albacete:

- Día 28. Motilleja-Barrio Pedro Lamata.

- Día 29. Barrio Feria.

### INFORMACIÓN CULTURAL

\* Punto de Información Cultural (PIC) de la Junta de Comunidades. Consejería de Educación y Cultura.

- De lunes a viernes, en horario de 9 a 14 horas. Teléfono: 23-84-54.

En la Biblioteca Pública del Estado, San José de Calasanz, 14, 5ª planta. Teléfono 348454.

\* En la sección del Libro, Archivos y Bibliotecas de la Delegación de Educación y Cultura, en el teléfono 215012.



El sindicato anuncia para el próximo mes de febrero el inicio de la negociación colectiva

# CC.OO. pedirá aumentos salariales por encima de la inflación prevista

Miguel Angel CATALAN

El sindicato CC.OO. anunció ayer que ante la buena situación económica tiene intención de reivindicar en la próxima negociación colectiva incrementos salariales por encima de la inflación prevista por el Gobierno, con lo que el aumento podría situarse en torno al 3%.

Así lo manifestó ayer el secretario provincial del sindicato, Francisco del Campo, quien explicó las principales líneas maestras que regirán la negociación colectiva y que afecta en convenios provinciales a unos 30.000 trabajadores.

Del Campo explicó que el motivo de la demora en el inicio de la negociación colectiva este año se debe a que el próximo mes de febrero la CEOE renovará su directiva, "por lo que es lógico pensar que sea la próxima ejecutiva de la patronal la que quiera asumir el nuevo proceso de negociación con los sindicatos".

De la misma forma indicó que en breve se mantendrá una reunión con UGT para intentar elaborar de forma unitaria las distintas plataformas reivindicativas.

El secretario provincial de CC.OO. resumió en cinco objetivos la negociación colectiva para 1999, entre los que se encuentran el pactar con los empresarios incrementos salariales por encima de la inflación prevista por el Gobierno, lo que se concretaría en un



Los sindicatos negocian en la actualidad 17 convenios provinciales.

incremento del 3%, incluyéndose un cláusula de revisión salarial.

Asimismo entre los objetivos del sindicato figuran el incremento de la estabilidad en el empleo atendiendo a las necesidades de las empresas y sectores, mayores garantías de inversión para las medidas previstas en la Ley de Salud Laboral, "ya que ésta sigue siendo una de las grandes asignaturas de nuestro país", el aumentar los derechos sindicales y abrir las puertas a la reducción de

la jornada laboral, mediante su inclusión en la negociación colectiva.

"Queremos -dijo- que 1999 se consagre como el año del inicio para la reducción de jornada en Albacete".

Por último el dirigente sindical manifestó su confianza en que desde las autonomías de las partes, patronal y sindicatos, se desarrolle la negociación colectiva desde el diálogo social "conforme ha venido sucediendo en años anteriores".

Por otra parte el secretario de acción sindical de CC.OO., Francisco de la Rosa, declaró que para este año se intentará ampliar la negociación colectiva en Albacete, que en la actualidad se concreta en 17 convenios provinciales, hacia otros sectores como peluquería, tintorerías, clínicas privadas, oficinas y despachos, etc.

Asimismo manifestó que la intención de los sindicatos es poder iniciar la negociación colectiva en febrero y cerrarla antes de los meses de verano.

## Concedidos 60 permisos de trabajo para extranjeros no comunitarios en Albacete

Hoy a partir de las 12 de la mañana, en la Subdelegación del Gobierno, se reunirá el grupo de trabajo provincial de los Ministerios de Interior y Trabajo y Asuntos Sociales con organizaciones empresariales, sindicales y no gubernamentales para informar sobre el contingente de autorización de empleo para trabajadores extranjeros del régimen no comunitario del año 99 en la provincia de Albacete.

Los permisos de trabajo concedidos a la provincia de Albacete son 60 y a partir de mañana se abre el período de solicitudes.

La reunión estará presidida por el subdelegado del Gobierno, Benjamín Domínguez, y a ella asistirán por parte de la Administración el secretario general de la Subdelegación, Juan José Sendra, el director provincial de Trabajo, Abelardo Cantos y un miembro de la Unidad de Extranjeros de la Policía.

S.O.S. SUDAN S.O.S. SUDAN S.O.S. SUDAN

## URGENTE

En los últimos meses, la guerra que sufre Sudán desde hace muchos años y la sequía han provocado éxodos masivos de población en busca de seguridad y alimentos.

El hambre afecta actualmente a dos millones y medio de personas en el sur del país.

**Necesitamos tu colaboración.**

Donativos: Cuenta "INTERMÓN-EMERGENCIA"

"La Caixa"

2100-0765-81-0200111128

Caja Madrid

2038-1768-43-6000300045

Banco de Santander

0085-0200-66-0000066678

Información: Teléfono 902 330 331

**intermón**  
FUNDACION PARA EL TERCER MUNDO

S.O.S. SUDAN S.O.S. SUDAN S.O.S. SUDAN

TELEGRILL®

El auténtico especialista en Pollo y Costillas a la Parrilla

Estrena restaurante en Albacete.

Y para celebrarlo te invita a probar gratis su menú degustación.

**¡No te lo pierdas!**

Ven el 28 de enero de 13:30h a 14:30h o de 18:30h a 19:30h. Estamos en la c/Isabel la Católica, 28 - Telf.: 967 52 26 30

El auténtico sabor a la parrilla.



# Crítica de Cine

## La película de la semana



### "Entre las piernas"

**Nacionalidad:** España, 1998. **Director:** Manuel Gómez Pereira. **Productores:** César Benítez, Joaquín Oristrell y Manuel Gómez Pereira para BOCABOCA Producciones S.A. **Productor ejecutivo:** César Benítez. **Guión:** Joaquín Oristrell, Yolanda García Serrano, Juan Luis Iborra y Manuel Gómez Pereira. **Fotografía:** Juan Amoros. **Música:** Bernardo Bonazzi. **Director de producción:** Alejandro Vazquez. **Montaje:** Jose Salcedo. **Director artístico:** Alain Baigne. **Intérpretes:** Victoria Abril (Miranda), Javier Bardem (Javier), Carmelo Gómez (Felix), Juan Diego (Jareño), Sergi López (Claudio), María Adán (Juani), Javier Albalá (Juancar), Adolfo Fernández (Pepe Santander), Alberto San Juan (Rojas), Roberto Alvarez (Anastasio), Carmen Balague (Begoña), Manuel Manquña (Manuel). **Género:** Thriller erótico. **Duración:** 115 minutos.

#### JUAN RAMON LOPEZ

**COMENTARIO:** Manuel Gómez Pereira realiza un thriller erótico sobre la adicción al sexo que ha levantado una enorme expectación, en gran parte debida a un trío protagonista de auténtico lujo, Victoria Abril, Carmelo Gómez y Javier Bardem. El director de "Todos los hombres sois iguales", "Boca a Boca" o "El amor perjudica seriamente la salud", abandona la comedia, un género que domina a la perfección y con el que ha conseguido alcanzar notoriedad sumando éxito tras éxito, para ofrecernos una historia oscura e inquietante con una trama laberíntica. Cine negro con sabor clásico (de hecho el realizador confiesa ser un gran seguidor en la novela de Jim Thompson, Dashiell Hammett y Raymond Chandler, y en el cine de películas como "La mujer del cuadro" o "El cartero siempre llama dos veces") aunque en muchas secuencias inspirado en éxitos recientes del cine americano como "Instinto básico", "Heat" y "L.A. Confidential". A pesar de ser un tema muy manido en el cine, Pereira consigue un producto original desde su arranque inicial con la plasmación

visual de los créditos; pasando por un perfecto retrato de personajes, sentido del ritmo narrativo y buena utilización de los flashback; hasta la vital importancia que adquiere la fotografía y la dirección artística, en la recreación de la misteriosa atmósfera que preside la película. Porque, como reconoce el propio realizador, "el thriller psicológico debe provocar en el espectador desazón y angustia". Y a buen seguro que lo consigue, ya que cada escena del filme transmite inquietud y tensión. Una historia de perdedores que conforme avanza se va enredando cada vez más, dando entrada a un grupo de secundarios que tienen una relación directa con la trama y su posterior desenlace. Personajes como el taxista interpretado por Javier Albalá, el policía al que da vida Juan Diego o la misteriosa y seductora Azucena. Atrapados en una historia de suspense, la adicción al sexo y la pasión sin límites les abocará irremediablemente a una trama de asesinatos y perdición, donde sus deseos más oscuros no son tan secretos como esperaban. Misterio y fuerza visual para un correcto thriller aunque muy lejos del mejor cine de "Días contados".

## La película de los Goya

### "Barrio"

Dejando a un lado la triste polémica de los Goya y aunque la mejor película y ganadora en número haya sido "La niña de tus ojos" con 7 Premios y la gran perdedora haya sido "El abuelo" con tan sólo uno, el vencedor moral de esta edición ha sido Fernando León y su "Barrio". No podía imaginar Andrés Vicente Gómez (productor de "La niña de tus ojos") que iba a tirar piedras sobre su propio tejado cuando dijo que "la mejor película es aquella que tiene el mejor director y el mejor guión". Efectivamente yo también pienso así, y creo que merece la pena volver a traer a esta página la cinta más impactante y original del año. Tras "Familia", Fernando León de Aranoa realiza su segundo largometraje con el que ha conseguido la Concha de Plata al mejor director en el pasado Festival de San Sebastian 98 y tres Premios Goya (Director, Guión original y Actriz revelación -Marieta Orozco-). "Barrio" es, ante todo y nunca mejor dicho, una historia de barrio. De cualquiera de esos situados al sur de las grandes ciudades, al que no llega ni el metro ni el dinero. Un filme de crudo realismo, despojado de artificios, que nos habla de una realidad en la que viven muchos e ignoramos tantos otros. Una película de crítica social corrosiva que cuenta con una elaborada realización y un

guión comprometido, arriesgado y fluido. "Barrio" se centra en un espacio más amplio que "Familia", donde el recogido ambiente familiar se sustituye por un barrio del extrarradio de una gran ciudad. Nadie se queda en agosto en Madrid, a no ser que no pueda permitirse el lujo de pagarse unas vacaciones. Eso le pasa a Javi (Tímy), Manu (Eloy Hebra) y Rai (Crispulo Cabezas), tres adolescentes de un barrio cualquiera de la periferia, que pasan el tiempo vagando por las calles. Unos rebeldes marginales que conviven con una galería de familiares, vecinos y demás fauna urbana que habita y sobrevive en ese lugar. El barrio es un lugar sin identidad que curiosamente se caracteriza por esa carencia. Un lugar situado en un entramado de autopistas, vías ferreas y solares que les separa de la ciudad. Pero ante todo es un lugar donde hay que sobrevivir y donde es necesario construir una ilusión a la que aferrarse. Una ilusión realizada a fuerza de mentirse y de soñar despierto, con cosas tan banales como unas vacaciones o un trabajo que sirva de motivación y ayude a soportar la cruda realidad que rodea a nuestros personajes.

Fernando León realiza una película, en cierta forma deudora de los films de denuncia de Eloy de la Iglesia, que muestra un gran respeto hacia

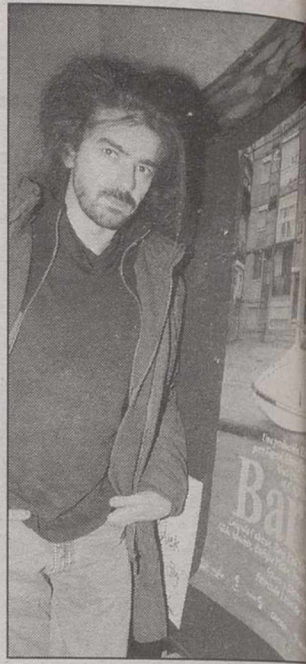

el estudio y presentación de los personajes. Hasta el punto, que centra descaradamente la estructura narrativa en el retrato de ambientes y personajes. Sin embargo, cuida otros aspectos tan importantes como la escenografía o la música. Sin renunciar en ningún momento a la brillantez y espontaneidad de unos diálogos fruto del trabajo y la inteligencia de un joven director que tiene mucho que decir en el cine español. Desde luego, con "Barrio" consigue una película ejemplar, conmovedora, real, con momentos divertidos, con denuncia social y sin concesiones gratuitas.

#### Próximos estrenos

**"Rounders":** Dir: John Dall. Int: Matt Damon, Edward Norton, John Turturro, Famke Janssen, Gretchen Mol, John Malkovich, Martin Landau.

**"EL VIENTO SE LLEVO LO QUE":** Dir: Alejandro Agresti. Int: Angela Molina, Vera Fogwill, Fabián Vena, Jean Rochefort, Ulises Dumont.

**"AMIGOS & VECINOS":** Dir: Neil LaBute. Int: Jason Patric, Aaron Eckhart, Amy Brenneman, Ben Stiller, Catherine Keener, Natassja Kinski.

#### Calificación de la cartelera

MUY BUENA \*\*\*\*\*  
NO SE LA PIERDA \*\*\*\*  
SE PUEDE VER \*\*\*  
ALLA USTED \*\*  
MALA \*

- "ENTRE LAS PIERNAS"... \*\*\*
- "¿CONOCES A JOE BLACK?"... \*\*
- "PSICOSIS"... \*\*\*
- "TAXI EXPRESS"... \*\*
- "LA CENA DE LOS IDIOTAS"... \*\*\*
- "A LOS QUE AMAN"... \*\*\*\*
- "CON FALDAS Y A LO LOCO"... \*\*\*\*\*
- "ENEMIGO PUBLICO"... \*\*
- "VERY BAD THINGS"... \*\*\*
- "MAS FUERTE QUE SU DESTINO"... \*\*\*
- "EL ABUELO"... \*\*\*
- "POR SIEMPRE JAMAS"... \*\*
- "BARRIO"... \*\*\*\*
- "EL PRINCIPE DE EGIPTO"... \*\*\*\*\*
- "EL MILAGRO DE P.TINTO"... \*\*\*\*
- "LA MASCARA DEL ZORRO"... \*\*\*\*
- "MULAN"... \*\*\*\*
- "LA NIÑA DE TUS OJOS"... \*\*\*\*



## CENTRO COMERCIAL ALBACENTER (EROSKI)



LA K ANTINA DEL CINE





# AVE MADRID-LEVANTE



## Sr. Arias Salgado:

Somos hoy la estación de Renfe más rentable de España. Albacete ciudad cuenta con 150.000 habitantes, más otros tantos de zona de influencia. Además, tiene vd. las infraestructuras y servidumbres ya preparadas y todo en **terreno llano**.

## Sr. Bono:

Doblamos en población y vida económica a cualquier otra localidad de Castilla-La Mancha, pese a que prácticamente no existíamos hace cien años, lo que demuestra nuestra pujanza. El haber sido -desde la creación del ferrocarril- nudo de comunicaciones con Valencia, Alicante y Murcia ha influido notablemente en el crecimiento de nuestra ciudad, al igual que la Universidad actual (creación de vd.), el complejo de regadíos **mejor de Europa** y una base industrial y de servicios que va a más cada día en manos de una clase empresarial envidiable.

## Sr. Zaplana:

Dése una vuelta por aquí, sobre todo por los campos de riego. Verá que somos una **prolongación económica** de Valencia. Trabajamos con empresas valencianas y por el puerto de Valencia. Estamos felizmente unidos a vds., y además sus playas son las nuestras.

## Sr. Ruiz-Gallardón:

¿Sabe vd. que tenemos 21 trenes diarios con Madrid, y que hay gente que vive en esa capital y **trabaja aquí** y viceversa? En resumen, no nos conformamos con un ramal del AVE que nos cerraría el futuro, pues el ferrocarril es el transporte del próximo siglo.



La Tribuna  
inmobiliaria

●  
**VENDE PISO**

Avda. España, 120 mts. útiles, 4 habit., 2 baños, ascensor, calef. trastero y garaje. 20,5 Mill (Ref. 739)

●  
**VENDE PISO**

Zona Parque Sur, 112 mts. útiles, salón doble, 3 habit. 2 baños, ascensor, calefacción, garaje, arreglado, 15,7 Mill. (Ref. 593)

●  
**VENDE PISO**

Zona Blasco Ibáñez, salón, 4 dormitorios, 2 baños, ascensor, calef. indiv. trastero, y garaje. 15,5 mill.

●  
**VENDE PISO**

Zona Centro, 130 mts. salón, 4 dormitorios, 2 baños, calefacción, ascensor y garaje. 18,5 mill. (Ref. 606)

●  
**VENDE PISO**

Zona Parque Lineal, salón, 3 habit., baño, ascensor, calef. individual, reformado. 8,5 Mill. (Ref. 767)

●  
**VENDE APARTAMENTO**

Zona Isabel La Católica, 70 mts. útiles, 2 habit., ascensor, calefacción, 9,5 Mill. (Ref. 2032)

●  
**VENDE DUPLEX**

Bº San Pablo, 3 habit., baño, aseó, calef. indiv. cochera independiente opcional. Seminuevo, 11,5 Mill. (Ref. 560)

●  
**ALQUILA APARTAMENTO**

ZONA C/ Angel, salón, 2 habitaciones, baño, ascensor, calef. indiv. amueblado y garaje opcional. 55.000/mes.

**PABLO MEDINA, 1**  
(Esquina San Antón)  
Tlf. 21 20 02. ALBACETE



●  
"Finca Los Olivos"

●  
**PROMOCION Y VENTA 2ª FASE**

●  
Cantidades a cuenta  
AVALADAS POR BANCAJA

●  
"CONSTRUYENDO PARA TI"

●  
Promueve y vende

●  
**PROGRAMAS URBANISTICOS Y GESTION, S.A.**

●  
**INFORMESE**  
Concepción, 9-2º-E  
Teléfono:

●  
**967-21 43 99**

●  
Y EN  
NUESTRAS  
OBRAS EN  
FINCA LOS  
OLIVOS  
POR LAS  
TARDES

●  
**ATICO EN VENTA**  
CALLE PEREZ PASTOR  
3 dormitorios. Plaza de garaje. Precio: 14.000.000 Ptas

●  
**ATICO EN VENTA**  
CALLE PEREZ GALDOS  
Vivienda tipo dúplex. 4 dormitorios. Plaza de garaje.

●  
**PISO EN VENTA**  
CALLE PADRE ROMANO  
Zona Ps. de la Cuba, 3 dormitorios. Garaje. Nuevo. Precio: 16.000.000 Ptas

●  
**CHALET EN VENTA**  
PS. DE LAS CIENCIAS  
4 dormitorios, buhardilla, primera calidad.

●  
**PISO EN VENTA**  
AVDA. DE ESPAÑA  
4 dormitorios y salón, plaza de garaje, precio: 15.300.000 Ptas.

●  
**CHALET EN VENTA LA FELIPA**  
Vivienda nueva a estrenar. Primera calidad. Facilidades de pago

●  
**PISO EN VENTA C/ SAN ANTONIO**  
3 dormitorios y salón, 137 m² útiles. Primera calidad.

●  
**PISO EN VENTA CALLE ARQ. JULIO CARRILERO**  
3 dormitorios, calefacción, ascensor. Plaza de garaje.

●  
**PISO EN VENTA AVDA. MENENDEZ PIDAL**  
4 dormitorios. Superficie: 90 m². Precio: 11.500.000 ptas.

●  
**PISO EN VENTA CALLE ALCALDE CONANGLA**  
4 dormitorios. Totalmente reformado. Precio: 10.500.000 Ptas.



●  
INFORMACION EN EXCLUSIVA:

●  
**GRUPO INMOBILIARIO SANCHEZ DEL RIO**  
C/ La Caba Nº 8 ALBACETE  
Teléfono: 967-50 42 06



●  
JUAN CARLOS GONZALEZ FELIPE www.netvision.es/sanchezrio

●  
**OBRAS URBANAS**

●  
-Promociones en: c/ Cervantes, C/ Hermanos Quintero, C/ García Más.  
EN HELLIN: V.P.O. en C/ Quevedo  
-Pisos -Locales -Garajes...  
c/ GAONA, 14 - BAJO Telf. 967/ 24 12 59  
Albacete



●  
**ALBACETE INMOBILIARIA**

●  
**Venta de Aticos Céntricos**

●  
3-4 dormitorios. Cocina amueblada. Terrazas. 2 baños. Calefacción individual. Ascensor. Nuevos, con mejoras.

●  
**C/ Rosario**

●  
4ª planta con ascensor y calefacción, 80 m² útiles. Precio: 9.000.000

●  
**C/ Antonio Machado**

●  
Piso seminuevo. Ascensor y calef. individual. 3 dormitorios y salón. 2 baños. Muy soleado. Poco uso.

●  
**C/ del Tinte**

●  
Apartamento, 2 dormitorios, cocina, baño, puertas de roble. Calefacción individual. Garaje. 5 años antigüedad.

●  
**C/ Rosario**

●  
Próximo a H3. 125 m² útiles. Ascensor. 4 dormitorios con armarios empotrados, salón con balcón, cocina amueblada, galería, 2 baños, calefacción central, totalmente reformado, trastero y garaje. Precio: 20.000.000

●  
**Naves en Campollano**

●  
Superficie 445 m²., construcción de primera calidad.

●  
**Mayor, 67**

●  
Tlfs. 967 / 52 34 00  
ALBACETE

●  
**ABIERTA NUEVA OFICINA**  
C/ Arquitecto Vandelvira nº 72.  
Tlf. 967 50 64 13



●  
Tarruella alquila pisos con o sin muebles en distintas zonas de Albacete

●  
**Vende**

●  
piso en Avda. España, 120 m² útiles, salón, 3 dormitorios, 2 baños, cocina, trastero, garaje. Precio 20.500.000

●  
**Vende**

●  
piso en Posada del Rosario, 90 m². salón, 2 dormitorios, 5 armarios, cocina, 2 baños, garaje. Precio 23.000.000

●  
**Vende**

●  
piso C/ Carmen, 105 m²., salón, cuatro dormitorios, 2 baños, garaje, trastero. Precio 28.000.000

●  
**Vende**

●  
piso Isabel la Católica, 90 m²., salón, 4 dormitorios, cocina amueblada, 2 baños, 4 armarios empotrados, trastero, garaje, calefacción individual. Precio 19.500.000

●  
**Vende**

●  
piso Simón Abril, salón, 3 dormitorios, cocina, baño. Precio 10.000.000

●  
Tesifonte Gallego, 14  
Entrepantá  
Información:  
tef. 50 55 07  
ALBACETE

●  
PARA VIVIR  
REALMENTE  
MEJOR

●  
LLAMENOS

●  
Tlf 967/ 21 91 98

●  
**EDIFICACIONES MEDRANO** Pº DE LA CUBA, 2  
Primera Planta  
**ALBACETE**



●  
**CAMPO REAL**  
RESIDENCIAL

●  
EL RENACER DE UN BARRIO  
"CARRETAS"

●  
VIVIENDAS DE 2, 3 Y 4 DORMITORIOS

●  
ATICOS Y DUPLEX

●  
VIVIENDAS EN PLANTA BAJA SIN COMUNIDAD

●  
LOCALES Y PLAZAS DE GARAJE

●  
**EDIFICACIONES MEDRANO**  
Pº DE LA CUBA, 2 - 1ª Planta ALBACETE

●  
Tlf. 967/21 91 98

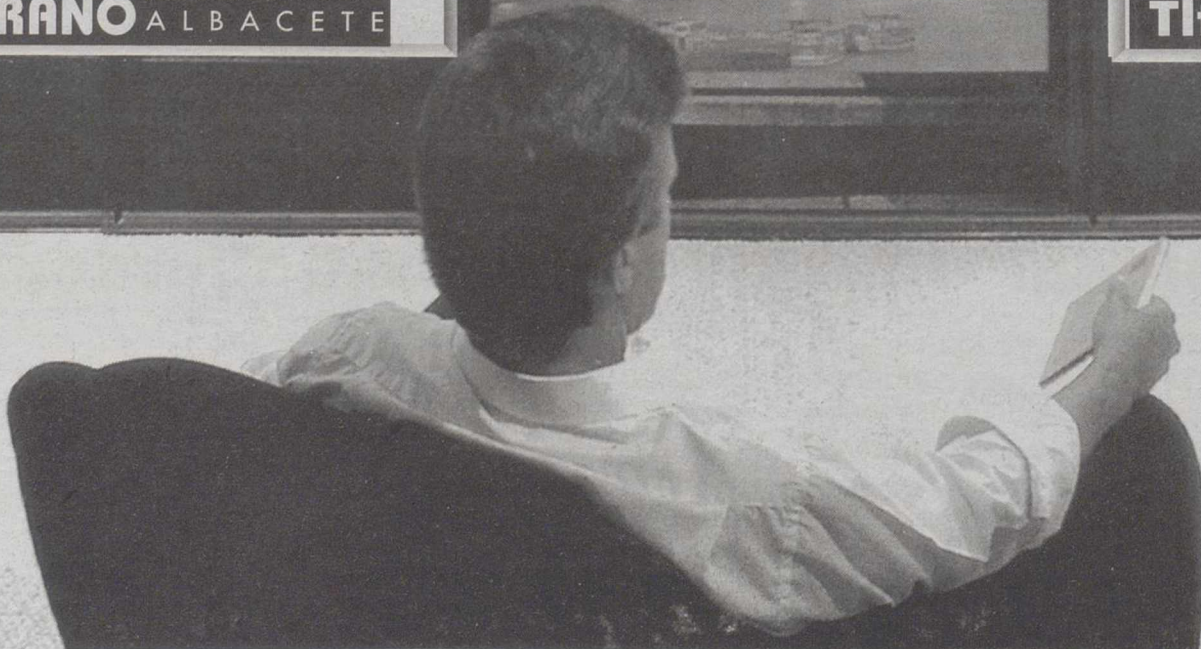



Morcillo acogió con evidente satisfacción este resultado, dado a conocer el lunes en el transcurso de la sesión plenaria celebrada por la Corporación local



La Tribuna

# HELLIN

En base al contenido de los informes y declaraciones recibidas

## La comisión investigadora exculpa a Francisco Morcillo

La comisión de investigación sobre el concejal de Urbanismo, Francisco Morcillo, no ha encontrado irregularidades en su proceder, tras haber finalizado su trabajo. Los informes solicitados por este organismo al Registro de la Propiedad y la Secretaría Municipal han sido determinantes.

Angel ROMERO GARCIA



El concejal de Urbanismo acogió con lógica satisfacción el dictamen.

Prácticamente a un mes de haberse iniciado el asunto, la comisión municipal encargada de investigar el proceder del edil de Urbanismo, Francisco Morcillo, en cuanto a la compra de terrenos que realizó hace tiempo y la posible relación que ello hubiese tenido con el proyecto de recalificación urbanística de la zona conocida como "El Palomar", ha emitido su criterio declarando que no existe ningún tipo de irregularidades en el proceder del concejal.

La comisión investigadora ha estado integrada por los concejales José García Simón (PP), Roque García Fernández (PSOE) y Francisco Ferrando Fernández (AGIMI), que han actuado de presidentes, mientras que Cristóbal Espinosa Azorín (IU) figuraba como vocal.

El acta final emitida por este organismo refleja que, en primer lugar, se procedió mediante las notas registrales a conocer las propiedades de Francisco

Morcillo y su familia, así como la vinculación del edil con una empresa copropietaria de los terrenos en litigio, esto último a través del Registro Mercantil. Posteriormente se solicitaron del Ayuntamiento datos sobre la existencia de solicitudes de obra o apertura, compareciendo ante la comisión los responsables de una empresa que se mostraba interesada por establecerse en dichos terrenos.

Tras el conocimiento de

todos estos datos, la comisión investigadora llegó a las siguientes conclusiones: como primer aspecto se comprueba que Francisco Morcillo es copropietario de unos terrenos con una extensión aproximada de 4.500 metros, en el paraje denominado "Las Hazas", sin que tenga ninguna propiedad en "El Palomar", zona esta última afectada por un proyecto de recalificación urbanística, algo que no ocurre en "Las Hazas", donde Morcillo tiene

su terreno cuyo valor económico, según certifica la Secretaría municipal, no se ha visto modificado desde la fecha de aprobación del Plan General de Ordenación Urbana, en 1994. Por otra parte se comprueba documentalmente que el concejal de Urbanismo no tiene ninguna relación mercantil con la empresa que es, junto a él, copropietaria de los terrenos.

### Uso dotacional

También se indica que sobre estos terrenos existe la antes indicada solicitud de licencias municipales de obras y apertura para la instalación de un tanatorio, actividad permitida por el PGOU, en suelo no urbanizable y calificado bajo el apartado de uso dotacional desde el año 94. La referidas solicitudes de licencias han estado paralizadas ante el hecho de no disponer la empresa interesada de la cantidad de metros suficiente que marca la legislación regional para edificar en este tipo de suelos, ante lo que han tenido que adquirir posteriormente más metros, a la vez que mediante documento privado acordaban con la empresa copropietaria de los terrenos una opción de compra sobre los mismos, sin que en la citada opción apareciese contacto alguno con Francisco Morcillo, sino exclusivamente con los citados copropietarios junto a él de los terrenos.



Francisco Vicente Sarabia.

## El alcalde pone orden de forma enérgica en el Pleno municipal

A. ROMERO

La sesión celebrada el pasado lunes por la Corporación hellinera no estuvo exenta de polémica en algunos momentos, llegando a su punto álgido con motivo del debate suscitado a causa de la moción presentada por el PP, a través de la cual solicitaban una actuación importante para revitalizar el Mercado de Abastos.

Fueron muchos los vendedores ubicados en estas instalaciones municipales que acudieron para presenciar el desarrollo de un tema que les afecta directamente, manifestándose de forma elocuente conforme se iban sucediendo las intervenciones, ante lo que el alcalde les llamó la atención.

Tras el planteamiento del tema por parte del concejal popular Antonio Callejas, en términos que ya conocen los lectores por nuestra información de ayer, el titular de Urbanismo, Francisco Morcillo, expuso la escasez de dinero para poder llevar a cabo una actuación importante en el Mercado, añadiendo que se disponía de dos millones y medio para solventar los aspectos más urgentes. Las palabras de Morcillo tuvieron su continuación en el alcalde, que sumó otra cantidad similar, con lo que el Mercado podían contar en poco tiempo con cinco millones. Llegado el momento de votar, Francisco Morcillo y Pedro Bolívar, de IU, lo hicieron al unísono, adoptando posturas diferentes, lo que provocó las risas de muchos asistentes. Así se fue enrareciendo la sesión, hasta que en un momento dado, el alcalde dio un fuerte puñetazo en la mesa, seguido de una expresión sumamente elocuente sobre su estado de ánimo. Tras ello las aguas fueron volviendo a su cauce y al final la moción del PP sobre el Mercado salió adelante de forma unánime.

## La Asociación de Diabéticos, con problemas de ubicación

A.R.

ante el hecho de tener que abandonar este local y encontrarse sin otro que puedan utilizar.

### Grave problema

Ello les crea un problema de gran envergadura, ya que ante la falta de esta sede se abre una incógnita sobre el futuro de este colectivo, que presta una importante labor social, habida cuenta de la cantidad de personas que padecen este problema, a las que la Asociación ofrece una eficaz ayuda a todos los afectados.

La Asociación de Diabéticos hellinera tiene actualmente grandes problemas para poder seguir trabajando, ante la falta de un local donde desarrollar sus actividades.

Como ya hemos informado en otras ocasiones, este colectivo ha venido demandando del Ayuntamiento repetidamente la posibilidad de que se les consiguiese un local y mientras ello llegaba han estado ubicados en unas dependencias privadas temporalmente.

Pero el problema se agudiza



La Asociación demanda al Ayuntamiento unas dependencias.



Las últimas propuestas de Nueva Izquierda debatidas en el Ayuntamiento critican aspectos de la política de subvenciones y ayuda al autoempleo de la Junta



La Tribuna

# VILLARROBLEDO

*Las alianzas municipales, a debate en el Consejo Político Regional*

## NI estudia la alianza electoral con el PSOE

Las alianzas electorales con el PSOE en los municipios de Castilla-La Mancha será uno de los temas a debate en el Consejo Político Regional de Nueva Izquierda, que se celebrará el próximo mes de febrero. La situación en Villarrobledo es también de espera hasta esa cita

y, sobre todo, hasta que se den unas condiciones imprescindibles para los dirigentes locales de Nueva Izquierda. La cúpula local de esta formación política no ha mostrado su oposición a coaligarse con los socialistas en los próximos comicios municipales.

Juan MARTINEZ

La dirección del partido, no obstante, desea dejar claro que Nueva Izquierda sólo permitirá alianzas electorales que no afecten a sus señas de identidad.

La tendencia nacional e incluso regional apunta a un reagrupamiento de la izquierda de cara a los próximos comicios municipales de junio, con la excepción de Izquierda Unida.

PSOE y NI han alcanzado ya los primeros acuerdos a nivel nacional, posibilitando un entendimiento mayor en autonomías y municipios. El próximo Consejo Político Regional de Nueva Izquierda será determinante en el futuro de estas coaliciones en Castilla-La Mancha.

### Independencia política

La propuesta regional cuenta con muchas opciones de convertirse en realidad, pero todavía quedan por definir las alianzas en muchos municipios de la Comunidad Autónoma. Villarrobledo no puede ser ajeno a esta situación, siendo además una de las localidades más importantes de Castilla-La Mancha. Los dirigentes locales de Nueva Izquierda han mostrado durante los últimos meses su intención de salvaguardar su independencia política.

A esa idea responden las últimas propuestas presentadas en el Ayuntamiento, criticando algunos aspectos de la política de subvenciones y ayuda al autoempleo de la Junta de Comunidades. No obstante, tampoco han descartado tajantemente la posibilidad de coaligarse con el PSOE para intentar vencer en las elecciones municipales.

### Señas de identidad

La cúpula local de Nueva Izquierda no quiere sentirse absorbido por una candidatura bien implantada en la localidad como la que puede pre-



La situación en Villarrobledo es también de espera hasta esa cita del próximo mes de febrero.

sentar el PSOE. Nueva Izquierda de Villarrobledo manifiesta las peculiaridades que se dan en este municipio con respecto a otros de la geografía regional, asegurando que es vital mantener sus señas de identidad.

La propuesta de alianza que se plantea a nivel regional les parece interesante en los términos que se están discutiendo, pero afirman que en Villarrobledo habría que negociar muy bien una serie de condiciones. De todas formas, los responsables locales de Nueva Izquierda confían en sus posibilidades electorales, tanto si se presentan junto al Partido Socialista, como si lo hacen en solitario.

### Ocho jóvenes participan en el Campeonato Junior de Taekwondo

Jenifer Navarro, Luis Miguel García, María Castellanos, Luis Potillo, Sergio Lozano, José Manuel Montoya, María Ladera y Dolores Arenas participarán este fin de semana en el Campeonato de España Junior de Taekwondo, que se celebrará en Zaragoza. Los jóvenes que se forman en los gimnasios "Tiger" y "Sipchín" forman parte de la selección de Castilla-La Mancha junto a otros doce jóvenes de la Región. Jenifer Navarro, María y Dolores Arenas tienen fundadas esperanzas de participar con la selección española en el próximo Campeonato del Mundo Junior, que se celebrará en abril en la capital aragonesa. El equipo técnico estará compuesto por una delegada, Manoly de la Cruz, un entrenador, Manuel Ballesteros, y un árbitro, Eduardo Merchán.

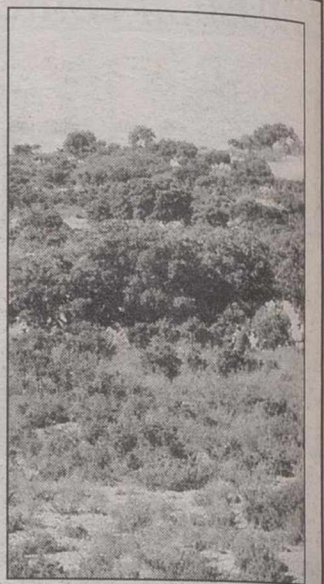

El agresor estaba cazando.

### Detenido el presunto autor de los disparos contra un agricultor

J.M.

Fuerzas de la Guardia Civil de Villarrobledo detuvieron al presunto autor de un delito de homicidio frustrado contra un agricultor de la localidad, sucedido el pasado día 17.

El detenido, que responde a las iniciales de J.H.L., es un vecino de Villarrobledo que disparó con su escopeta de caza contra B.C.G., vecino también de la localidad, que resultó con lesiones leves.

El suceso se produjo tras una discusión entre ambos, cuando el que portaba la escopeta se encontraba de caza junto a otras personas. Al parecer, el lesionado se dirigió al cazador indicándole que no realizase esta actividad en esa zona. La respuesta fue un disparo que alcanzó al agricultor, aunque sin herirle de gravedad.

### Elevado número de accidentes

Los incidentes en los que se hallan implicados cazadores se suceden año tras año en el término de Villarrobledo. La ausencia de precauciones por parte de las personas que pasean por el campo durante los fines de semana, en unos casos, y el continuo incumplimiento de las distancias de seguridad por los cazadores, en otros casos, ha sido ya causa de varios accidentes.

Este último incidente no es sino una prueba más de esta situación, para la que todavía no existe —o no se ha adoptado— una solución definitiva.



# La Tribuna de Albacete

&

# EROSKI

albacete



## SORTEAN 5 "SUPER CARROS" DE COMPRA CADA SEMANA

TU PUEDES CONSEGUIR ALGUNO DE ESTOS FANTASTICOS CARROS  
VALORADOS EN 25.000 PTS. CADA UNO.

### PRODUCTOS:

- 2 Detergente WHAS ME "EROSKI" Maleta 3,5 Kg.
  - 2 Limpiahogar "EROSKI" Limón 2L.
  - 2 Botella Lejía 2L. "EROSKI".
  - 2 Lavavajillas 1,5 L "EROSKI".
  - 2 Suavizante 4L. "EROSKI".
  - 2 Papel Higiénico 12 Rollos "EROSKI".
  - 2 Servilletas Papel "EROSKI" Blancas.
  - 2 Rollo Bolsas de Basura Autocierre "EROSKI" 20.
  - 2 Cajas de Leche Entera "EROSKI" 12 Unids.
  - 2 Botellas de Aceite de Oliva 1L. "EROSKI" 1º.
  - 2 Botellas de Aceite de Girasol "EROSKI" 1L.
  - 2 Kgs. de Azúcar.
  - 2 Café "EROSKI" 250 grs.
  - 2 Kgs. de Garbanzos Mejicanos "EROSKI".
  - 2 Kgs. de Lentejas Castellana "EROSKI".
  - 2 Arroz 1Kg. "EROSKI".
  - 2 Paquetes de Macarrones 1Kg. "EROSKI".
  - 2 Paquetes de Fideos 1Kg. "EROSKI".
  - 2 Paquetes de Spaquettis 500 grs. "EROSKI".
  - 2 Pan Tostado 30 Reb. "EROSKI" Brasa.
  - 2 Caja de Galletas Maria Bañada "EROSKI" 900 grs.
  - 2 Bote de Tomate Triturado 1 Kg. "EROSKI".
  - 2 Bote de Tomate Entero 1 Kg. "EROSKI".
  - 2 Bote de Tomate Frito 1 Kg. "EROSKI".
  - 2 Pack-3 Atún Eroski Aceite.
  - 2 Botellas de Vinagre 1L. Blanco "EROSKI".
  - 1 Queso Mini Semicurado "TINAJEROS" 0.855.
  - 1 Salchichón Golkoa 1 Kg.
  - 1 Chorizo Revilla 450 grs.
  - 1 Mortadela Mini Siciliana 400 grs.
  - 1 Chopped Mini "EL POZO".
  - 1 Mortadela con Aceitunas "EL POZO" 400grs.
  - 1 Botella de Agua Mineral "EROSKI" 5 L.
  - 1 Caja de 24 Botes de Cerveza "EROSKI" Holand.
  - 2 Brick de Vino Tinto "EROSKI" 1L.
  - 2 Brick de Vino Blanco "EROSKI" 1L.
  - 2 Gaseosa 1,5 L. "EROSKI".
  - 2 Refresco Cola "EROSKI" 2L.
  - 2 Naranja "EROSKI" 2L.
  - 2 Limón "EROSKI" 2L.
  - 2 Brick Zumo de Piña "EROSKI" 1L.
  - 2 Brick Zumo de Melocotón "EROSKI" 1L.
  - 1 Bolsa de Patatas Fritas "EL PILAR" 125 grs.
  - 1 Bolsa de Madalenas CUCA "EROSKI" 12 Unids.
  - 1 Cacao Soluble "EROSKI" 900 grs.
  - 1 Jamón Serrano "EROSKI".
  - 1 Papel de Cocina "EROSKI" 4 Unids.
  - 2 Botellas Vino Tinto "ESTOLA".
  - 2 Sal 1/2 Kg. "Eroski".
  - 1 Espárragos 7/9 "Eroski".
  - 1 Aceitunas Rellenas 360 grs.
  - 1 Surtido Nebi Artiach 700 grs.
  - 2 Corn Flakes "Eroski" 500grs.
  - 2 Cafe Descafeinado "Eroski" 200grs.
  - 1 Galletas Chiquitín 875grs.
- TOTAL 94 PRODUCTOS**



Del 26 de Enero al 5 de Marzo participe  
en el sorteo de 5 carros de compra  
semanales sólo por leer LA TRIBUNA y  
depositar el cupón adjunto en HIPERMERCADO  
EROSKI o en LA TRIBUNA DE ALBACETE.  
(SORTEOS TODOS LOS VIERNES A LAS  
14:00H. ANTE NOTARIO)

### BASES DEL SORTEO

- 1.- Rellene el cupón y entreguelo en un sobre cerrado en EROSKI, donde se ha instalado un buzón para tal efecto, o bien puede entregar el sobre personalmente en el Diario "LA TRIBUNA DE ALBACETE". Los participantes que residan en poblaciones de la provincia podrán enviar el cupón por correo a: "La Tribuna de Albacete, Pº de La Cuba, 14 - 02005 ALBACETE" indicando en el sobre "CONCURSO CARROS DE COMPRA". Cada persona podrá enviar todos los boletos que quiera.
- 2.- Se sortearán ante notario 5 carros de compra cada Viernes (14:00h). Días de los sorteos 5, 12, 19, 26 de Febrero, y 5 de Marzo de 1.999.
- 3.- Entrarán en cada sorteo todos los boletos recibidos hasta las 14:00 horas de cada Viernes. Todos los boletos recibidos con posterioridad entrarán en el sorteo siguiente.
- 4.- Cada Sábado se publicarán en "La Tribuna de Albacete" los ganadores del sorteo del día anterior.
- 5.- Los ganadores podrán retirar los premios en EROSKI los Miércoles a las 12:00 horas, una vez que se hayan acreditado debidamente en las oficinas del hipermercado.
- 6.- Los premios caducan el 30 de Marzo de 1.999.

**¡ PARTICIPA !**

NOMBRE: .....

APELLIDOS: .....

D.N.I. nº: .....

DIRECCION: .....

POBLACION: .....

TELEFONO: .....



HOY MIERCOLES 27 DE ENERO

RADIO ALBACETE



...EN FITUR

SINTONICE EN EL 1.116(O.M.) EL  
PROGRAMA "HOY POR HOY" DE  
12:20H. A 14:00H. TODA LA ACTUALIDAD  
DE FITUR... REPORTAJES, ENTREVISTAS,  
COMENTARIOS, ETC...



PUBLICIDAD 967 248 056

COLABORAN





El Centro de Empleo de La Roda es un servicio que establecerá un servicio de información sobre el mercado laboral y políticas activas de empleo



La Tribuna

# LA RODA

Empresarios y sindicatos apoyaron en todo momento la iniciativa

## El Pacto Local de Empleo

# comienza con buenas expectativas

El Pacto Local de Empleo, creado por un acuerdo entre el Ayuntamiento de La Roda, CC.OO. y la Confederación de Empresarios, junto con el apoyo de varias instituciones —entre las que se encuentra el Ayuntamiento de La Roda— y numerosas asociaciones de la localidad, ha comenzado su funcionamiento en La Roda con buenas expectativas.

LAMORA

Según explicaba a LA TRIBUNA el concejal de Hacienda, Constantino Berruga, "desde que se empezó a fraguar el Pacto Local de Empleo el pasado mes de septiembre, la unanimidad en todo ha sido una nota predominante. Por este motivo nos hemos sentido muy satisfechos, pues éste ha sido un claro reflejo del nivel de consenso que existe en nuestra población en todos los ámbitos. Los empresarios y los sindicatos estuvieron juntos en todo momento, apoyando esta iniciativa, y por eso desde el Ayuntamiento les ofrecemos nuestro agradecimiento, porque realmente ellos han sido los artífices de este gran proyecto y han sabido estar a la altura de las circunstancias". Después de haber llevado a cabo todos los trámites para que el Pacto Local sea una realidad en La Roda, lo importante a partir de ahora es la creación de puestos de trabajo en la población. Para ello se



La intención del Ayuntamiento es realizar una completa orientación laboral dirigida a los desempleados de la localidad.

ha creado el Centro de Empleo, un organismo que se convertirá en el instrumento fundamental para cumplir los objetivos propuestos.

La intención del Ayuntamiento de La Roda, a través del Pacto Local de Empleo, es realizar una completa orientación laboral dirigida a los desempleados de la localidad, ayudándoles a encontrar un puesto de empleo y, sobre todo, prestando una atención especial a los colectivos más necesitados, como son los jóvenes que buscan su primer trabajo y las mujeres.

El Centro de Empleo de La Roda es un servicio público en el que se establecerá y mantendrá un servicio de información sobre el mercado laboral y las políticas activas de empleo. Se elaborará un registro automatizado de las ofertas que se reciban por parte de las empresas de la localidad, la provincia de Albacete, la región e incluso de toda España. También quedarán registradas las demandas que hagan llegar los desempleados. De igual forma, se prestará un servicio sobre asesoramiento y promoción en proyectos de

auto-empleo y de economía social.

Gracias a este Pacto Local, tal y como explicaba el responsable del Centro de Empleo, Paco Gómez, también se coordinarán todos aquellos recursos que existen en La Roda y en la provincia de Albacete sobre formación, orientando a las personas interesadas sobre toda la oferta que pudiera existir en este aspecto, para que se formen profesionalmente y logren acceder con mejores garantías y mayores posibilidades al mercado laboral.

En tres semanas se han llevado a cabo siete colocaciones

El concejal de Hacienda del Ayuntamiento de La Roda, Constantino Berruga, destacaba a LA TRIBUNA las buenas expectativas del Pacto Local de Empleo, pues "en aproximadamente tres semanas se han llevado a cabo siete colocaciones y en este momento se dispone de varias empresas que necesitan trabajadores con diversas ofertas que todavía no han sido cubiertas. Teniendo en cuenta estos datos, podemos prever el buen funcionamiento de esta iniciativa".

Las personas que deseen más información podrán solicitarla en el Centro de Empleo, ubicado en la delegación de FEDA en La Roda (Avda Estación nº 52). Allí podrán cumplimentar debidamente unos cuestionarios con los datos necesarios para poder recibir información periódica sobre los puestos de trabajo disponibles en cada momento, resumiendo al mismo tiempo su perfil personal para poder ser adaptado a las ofertas que se reciban.

BOLETO DE VOTACION

**"COCHE DEL AÑO 1998" en Castilla-La Mancha**  
**ELEGIDO POR LOS LECTORES**  
 de **La Tribuna**  
 de Albacete

El ganador será el modelo que obtenga mayor número de votos de los recibidos en los diarios La Tribuna de: Albacete, Ciudad Real, Cuenca, Guadalajara, Puertollano, Talavera de la Reina y Toledo.

D/Dña. \_\_\_\_\_ DOMICILIO \_\_\_\_\_  
 LOCALIDAD \_\_\_\_\_ PROVINCIA \_\_\_\_\_ TELEFONO \_\_\_\_\_  
 (Estos datos sólo deben ser cumplimentados si se desea participar en el sorteo del viaje de fin de semana para 2 personas a Londres)

Otorga su VOTO, para la elección de "COCHE DEL AÑO 1998" en Castilla-La Mancha, a uno de los modelos que figuran a la derecha de este Boleto.

(Recuerde: Este Boleto será válido aunque no hayan sido cumplimentados los datos personales, siempre y cuando sólo tenga marcada con X una casilla)

- Alfa Romeo 166
- Audi TT
- BMW Serie 3
- Chrysler 300 M
- Daewo Matiz
- Fiat Seicento
- Ford Focus
- Honda Accord
- Hunday Atos
- Mercedes S
- Mitsubishi SP Star
- Opel Astra
- Peugeot 206
- Renault Clio
- Seat Toledo
- Toyota Avensis
- Volvo S80

(Marque con X su voto)



## ALMANSA



## Gloria M<sup>a</sup> Megías, Abanderada Mayor de Comparsas 1999

Luis BONETE PIQUERAS

Ayer, en los salones del Ayuntamiento y con la presencia del alcalde, Antonio Callado, el concejal de Fiestas, Salvador Alemañy, los presidentes de la Agrupación de Comparsas de Almansa y la Junta Festerera de Calles y diversas autoridades, se procedió a la presentación de la Abanderada Mayor de Comparsas 1999, cargo que este año ha recaído en la señorita Gloria María Megías Bañón que pertenece a la comparsa mora Beduinos.

Por otro lado, también fue presentada la niña Verónica López García, que será la Abanderada Mayor Infantil 1999. Su acompañante el Alférez Mayor Infantil 1999 será el niño Adrián López Megías. Finalmente, se presentaron también los Embajadores de los bandos Moro y Cristiano, cargos que serán ostentados por Joaquín Rodríguez Marín y Francisco López Martínez, respectivamente. La presentación oficial de Gloria M<sup>a</sup> Megías Bañón, tendrá lugar el 9 de abril en el teatro "Regio".

Gloria María Megías Bañón, Abanderada Mayor 1999 de la Agrupación de Comparsas de Moros y Cristianos.

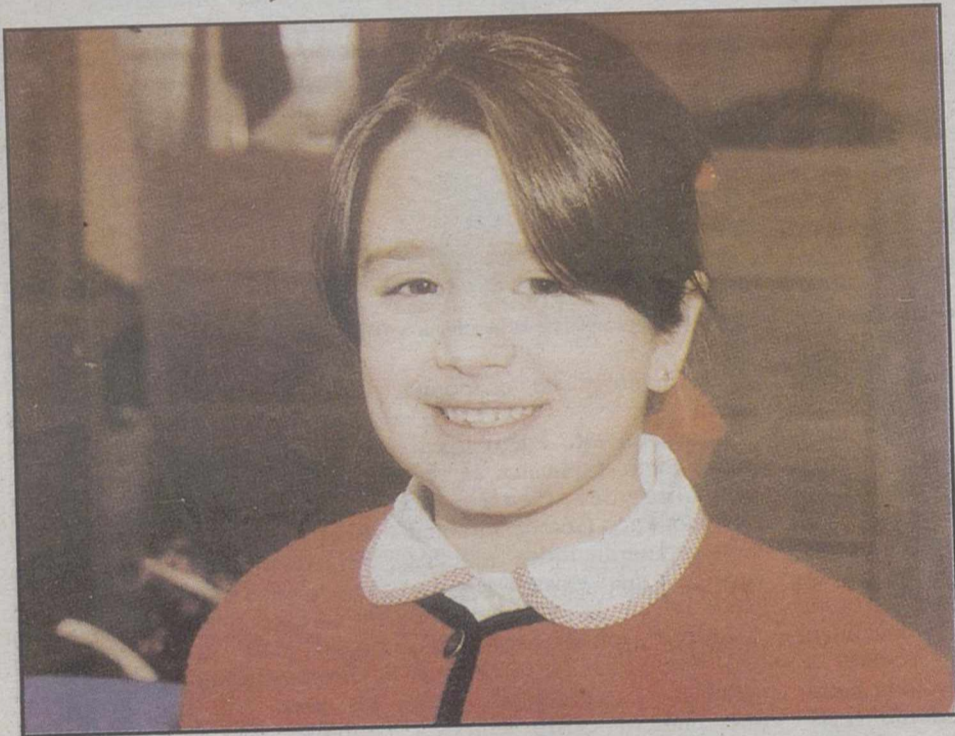

Verónica López García, Abanderada Mayor Infantil 1999.



Adrián López Megías, Alférez Mayor Infantil 1999.



Gloria María Megías junto al presidente de la Agrupación de Comparsas.



Francisco López Martínez y Joaquín Rodríguez Marín, embajadores Cristiano y Moro.





► La Sierra volverá a ser la estrella de la oferta turística de la provincia de Albacete

“

# La Tribuna de Albacete



► Los hosteleros llevarán la representación albaceteña con su propio stand

## ESPECIAL FITUR

*Albacete y Castilla-La Mancha volverán a tener una importante presencia*

# La Feria del turismo

Un año más, el sector turístico se dispone a participar en el gran escaparate de FITUR, la Feria Internacional que se celebra desde hoy en el Parque Juan Carlos I de Madrid y que se prolongará hasta el próximo fin de semana. Los principales operadores y empresas vinculadas con la actividad turística, así como las instituciones que se preocupan por la promoción de los atractivos de los diversos territorios, aprovecharán la oportunidad de FITUR para moverse en torno a un sector de importancia creciente para la economía y el progreso social.

Por lo que respecta a Albacete, tenemos la buena noticia de que por primera vez habrá un stand específico para nuestra provincia. Gracias a la iniciativa de la Asociación de Empresarios de Hostelería, la oferta turística albaceteña estará más cerca de los visitantes de FITUR.

Además, Albacete seguirá teniendo su habitual presencia en el stand de la Junta de Comunidades de Castilla-La Mancha, que se ha convertido en un clásico del certamen y en el que se destacan los atractivos y las posibilidades turísticas de las cinco provincias que componen nuestra comunidad autónoma.

Hoy, día 27 de enero, y coincidiendo con la apertura oficial de la Feria, en el stand de Castilla-La Mancha se celebra el día de Albacete. La habitual presencia de personajes famosos, caras conocidas de albaceteños que triunfan en su tierra y fuera de ella, supondrá un revulsivo más para lograr la consolidación y mejora de la actividad turística en una provincia necesitada de ella para su desarrollo armónico.





# Amplia representación de Castilla-La Mancha en FITUR 99

V.M.

La Junta de Comunidades de Castilla-La Mancha, a través de la Consejería de Industria y Trabajo y su Dirección General de Turismo, acude de nuevo a la Feria Internacional de Turismo de Madrid, FITUR 99, que se celebra desde hoy miércoles y hasta el próximo 31 de enero, con un amplio stand institucional, construido con materiales como madera, aluminio y estera, combinando los colores típicos de la tierra, que dispone de dos alturas:

- En la planta baja, de 433 m<sup>2</sup> plantas, se ofrecerá información relativa a las cinco provincias de la región, contará con un mostrador especializado en turismo rural y otro para información general.

- En la planta superior, de 110 m<sup>2</sup>, se realizarán ruedas de prensa, se venderán paquetes turísticos y se atenderá a los profesionales y empresas del sector.

José Luis Moreno, delegado de Industria y Trabajo de Albacete, destaca el esfuerzo realizado por la Administración Regional para tener una amplia presencia en este importante certamen; asimismo destaca que Albacete contará con un stand propio, montado por la Asociación de Hosteleros, y que la jornada inaugural del día 27 estará dedicada a nuestra provincia, esperándose la presencia de destacadas personalidades del mundo de la cultura, el deporte o el espectáculo, caso de los deportistas José Antonio Camacho o Fernando Morientes, los cantantes Manolo García o "A las diez en casa", periodistas como Pedro Piqueras o Constantino Romero, etcétera.

En cada jornada de la Feria una provincia de la región es la protagonista de las actividades del stand de la Junta, lo que favorece la asistencia de responsables políticos,

► En total, la región estará representada en 17 stands diferentes en la XIX edición de la Feria Internacional de Turismo de Madrid, lo que la convierten en la Comunidad Autónoma con mayor presencia en el certamen

representantes del sector turístico y empresarios. El objetivo del Gobierno regional al acudir a este evento no es promocionar ningún producto en concreto sino "vender" el patrimonio artístico y el turismo de naturaleza que ofrece la Comunidad Autónoma.



La XIX edición de la Feria Internacional de Turismo de Madrid cuenta también con la asistencia de otras instituciones, organismos o empresas que han decidido acudir a promocionarse desde el punto de vista turístico; en total, la región estará representada en 17

stands diferentes, lo que la convierten en la Comunidad Autónoma con mayor presencia en el certamen.

#### Nueva imagen

La Junta de Comunidades de Castilla-La Mancha divul-

gará en esta edición de FITUR 99 la nueva imagen de marca del turismo de Castilla-La Mancha, aprovechándose para presentar el nuevo logotipo creado para la ocasión, consistente en una imagen estilizada de Don Quijote y Sancho Panza.

## Papá... ¿cuánto queda?..., tengo hambre.

Relájese almorzando en familia en un emplazamiento único realizado por su frondoso jardín, las delicias de la cocina manchega y el mejor servicio. Y si tiene que celebrar un bautizo, una boda o cualquier tipo de reunión, el Parador de Albacete dispone de espaciosos y acogedores salones para que sus celebraciones sean todo un éxito.

Anímese y venga a Paradores. Disfrutará como siempre.



Parador de Albacete  
Ctra. N-301 km 251  
Tel.: 967 24 53 21



JOSE LUIS MORENO DESTACA EL ESFUERZO DE LA ADMINISTRACION REGIONAL

El recinto de la Junta cuenta con el material de promoción turística editado por la Administración Regional, que ha sido galardonado con el Premio "Alimara" 98, concedido por el Centro de Estudios de Hostelería y Turismo -CETT- de la Universidad de Barcelona. Consta de más de 40 elementos, entre folletos de cada una de las provincias, folletos de las cinco capitales, 30 rutas turísticas por toda la Comunidad, la Guía de Servicios Turísticos que ofrece una exhaustiva relación de establecimientos turísticos por toda la región (hoteles, campings, casas rurales, oficinas de turismo, museos, reservas naturales, fiestas de interés turístico, etc.).

Desde el punto de vista de la oferta turística, el patrimonio cultural y monumental es el principal atractivo turístico de la región, por número de turistas y volumen económico que genera. En este ámbito hay que destacar la reciente declaración por parte de la UNESCO (el pasado mes de diciembre) del Arte Rupestre del Arco Mediterráneo como Patrimonio de la Humanidad, solicitud promovida hace tres años por Castilla-La Mancha junto con otras 5 CC.AA. españolas.

En nuestra región pueden encontrarse 93 registros de este arte prehistórico, si bien destacan tres áreas por su especial interés: el núcleo de Nerpio

El recinto de la Junta en la feria de turismo cuenta con material de promoción turística editado por el Gobierno Regional



(Albacete), el de Villar del Humo (Cuenca) y el de Sierra Madrona (Ciudad Real); este reconocimiento internacional

del arte rupestre conservado en Castilla-La Mancha coincide en el tiempo con el definitivo ingreso a finales de

noviembre del 98 de Cuenca en el grupo de Ciudades Patrimonio de la Humanidad, sumándose así a Toledo, cuyo

casco histórico también fue declarado en su día por la UNESCO (en 1986) Patrimonio de la Humanidad.

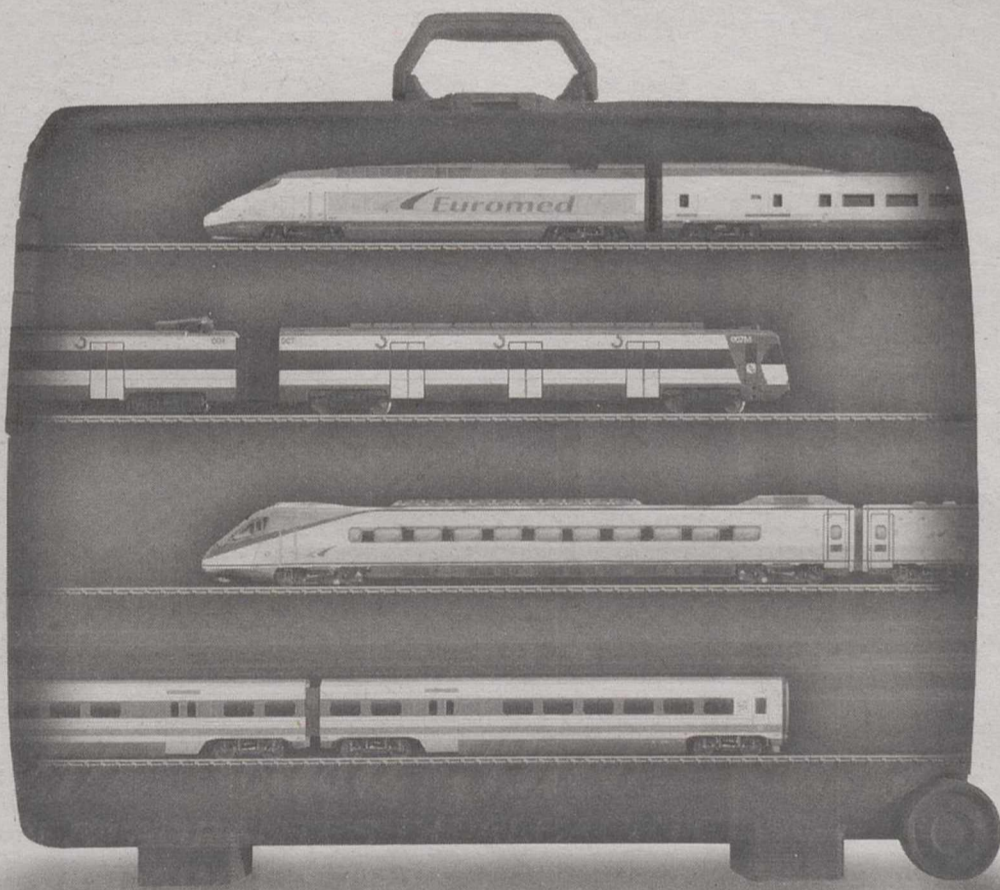

EN TREN VIVIRÁS TUS MEJORES VIAJES.

¿CUÁNTO HACE QUE NO SUBES AL TREN?

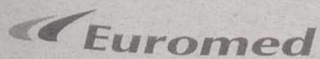



## CASTILLA-LA MANCHA EN LA FERIA DEL TURISMO



Imagen del Pabellón Ferial de Castilla-La Mancha que estrena un nuevo y atractivo logotipo.

# Albacete abre el telón de FITUR 99

Miguel Angel CATALAN

Hoy comienza en Madrid la XIX edición de FITUR en el Parque Ferial Juan Carlos I y Albacete será la provincia castellano-manchega que protagonizará en este primer día de certamen la actividad del Pabellón regional, que estrena este año un nuevo logotipo turístico.

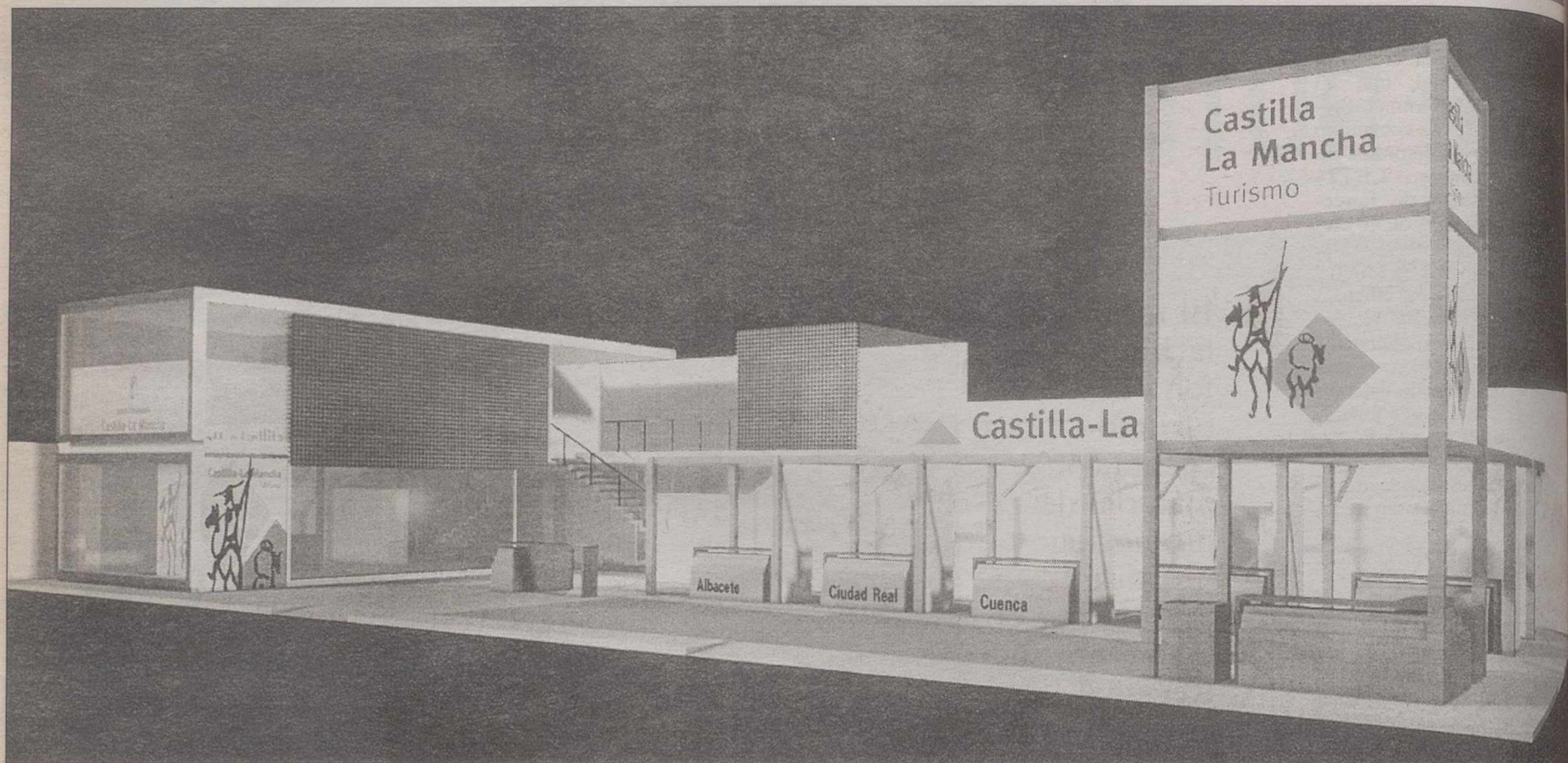
El stand de Castilla-La Mancha se ubica en el pabellón número 7, donde se encuentran las comunidades autónomas y otros organismos oficiales de turismo.

FITUR 99 a pesar de tener carácter profesional estará abierta al público el sábado y el domingo desde la 10 de la mañana a las 8 de la tarde.

De acuerdo con el calendario fijado por sorteo, el pabellón de Castilla-La Mancha dedicará especialmente cada jornada a una provincia: Toledo (jueves); Ciudad Real (viernes); Guadalajara, (sábado) y Cuenca (domingo).

El stand ferial de Castilla-La Mancha tendrá este año 590 metros cuadrados y constará de dos plantas comunicadas mediante una escalera.

Como argumento expresivo el stand se basa en un equilibrio de formas privado de objetos contundentes que rompan la ligereza de los elementos y se caracteriza por la austeridad de líneas, junto a la cuidada selección de materiales que proporciona al conjunto una gran flexibilidad funcional y un equilibrado aspecto que evoluciona perfectamente desde el interior al exterior.

Con este diseño se pretende cumplir el doble objetivo de servir a las necesidades de los profesionales del turismo que trabajan en él, además de cum-

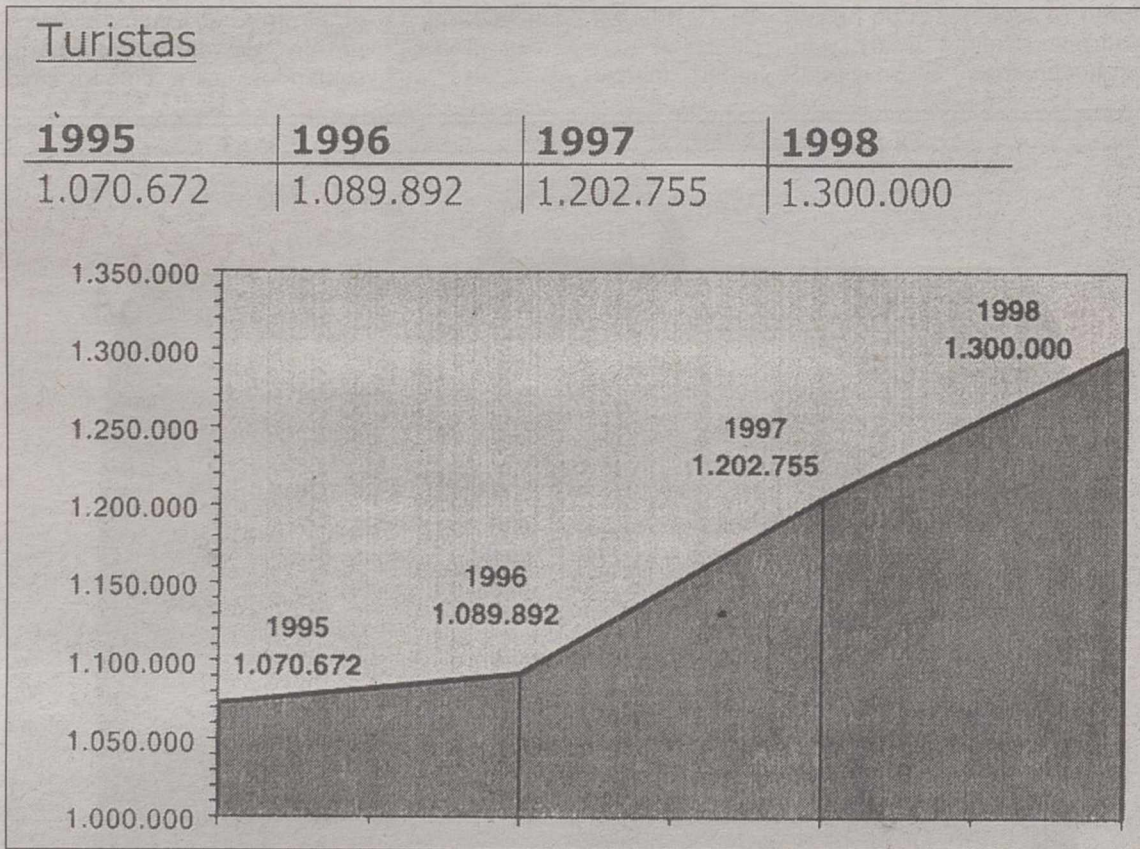

Cuadro gráfico de la evolución del turismo de la región en los últimos cuatro años.

plir su función de atención al público visitante.

### Actividades programadas

Por otra parte el stand de la Junta de Comunidades además de poner a disposición todo su material de promoción turística ha organizado una serie de actividades que se corresponden con el calendario fijado para cada una de las provincias.

De esta forma para hoy, al igual que sucediera en la edición anterior, la jornada dedicada a Albacete mostrará la artesanía cuchillera con un taller en vivo a cargo del maestro cuchillero, José Expósito.

Le seguirán los talleres de damasquinado por Angel Rus (Toledo); encaje de bolillos por María del Carmen Manzano, de Almagro (Ciudad Real); artesanía en papel y cartón, por María Jesús Ibáñez (Guadalajara) y alfarería, por Adrián Navarro, (Cuenca).

Como actividad dirigida al público que visite el stand, diariamente se celebrará un sorteo de un fin de semana gratuito a un destino turístico de la región, en concreto a la provincia que cada jornada centra las actividades.

El público tendrán que identificar cinco aromas de Castilla-La Mancha y los participantes tendrán que rellenar

una ficha con las respuestas y su datos personales. La Dirección General de Turismo se pondrá en contacto con los agraciados para ser informados del premio y fechas.

La lista de establecimientos que entran en el sorteo son las casas rurales de "El Fortín" (Jorquera); "El Pinche" (Espinoso del rey) "El boquerón" (Navas de Estena), Parador de Sigüenza y Palacio de Buenavista (Belmonte).

En 1998 el número de turistas en Castilla-La Mancha aumentó en un 8,5% y este sector aporta el 7% de la actividad económica de la región con unos 200.000 millones de pesetas anuales.

## Madrid es la principal procedencia del turismo que visita la región

Los turistas que llegan a Castilla-La Mancha según los datos del año pasado, proceden en el 81% de los casos de otras partes de España, mientras que el resto, 19%, son extranjeros.

Dentro del turismo nacional, tomando como fuente de información la red regional de oficinas de turismo, la primera región de turistas y visitantes hacia Castilla-La Mancha es la comunidad de Madrid (33% del total de visitantes españoles), seguida de la propia Castilla-La Mancha (18,6%), dato éste último que refleja la importancia del turismo interno de los propios castellano-manchegos.

A mayor distancia se sitúan la comunidad Valenciana (11,3%), Cataluña (7,8%) y Andalucía (6,6%).

En cuanto a la fecha elegida para visitar Castilla-La Mancha, el mes con mayor afluencia de turistas es agosto, seguido de septiembre, julio y abril durante la Semana Santa.

Entre los países de los turistas extranjeros, destaca mayoritariamente la Unión Europea, y dentro de ella, Francia (16,6%) y el segundo país, Estados Unidos con 12,1%, seguido de Reino Unido (8,4%), Alemania (7,7%), Italia (7%), Japón (6,3%) y Argentina (5,6%).





# FITUR 1999

# Albacete, Siempre



DIPUTACIÓN DE ALBACETE



# César Ortega: Queremos "vender" Albacete como importante destino turístico

A.D

La Junta de Comunidades de Castilla-La Mancha, a través de la Consejería de Industria y Trabajo (Dirección General de Turismo), está presente en Fitur 99, que se clausura el día 31 de enero. En este stand institucional estará presente Albacete.

Sin embargo en esta edición, al igual que el resto de las provincias de la región, Albacete cuenta con un stand propio, que ha surgido como iniciativa de la Asociación Provincial de Hostelería, que han aunado voluntades con otras instituciones para hacer realidad esta aspiración de Albacete.

César Ortega, presidente de la Asociación de Hosteleros comentó a LA TRIBUNA que "si bien el día 27 es el día de Albacete y esto es real, no digamos que no, pero en el stand de la Junta de Comunidades son cinco días en Fitur, son cinco provincial y cada día es el día de una provincia, todos los días estamos presentes en el stand de la Junta de Comunidades, pero en nuestro propio stand es el día de Albacete todos los días, porque el esfuerzo de este stand no se ha hecho por capricho, es algo que todos habían dicho que era necesario que Albacete tuviera un stand propio y lo que tenemos que hacer ahora es aprovecharlo al máximo, porque a pesar de la voluntad de la Junta de tener ese stand, en el que seguimos colaborando, pero el empresario se veía desfavorecido porque las demás provincias tenían su propio stand en unas condiciones mucho más superiores que al que teníamos en el stand de la Junta.

Por lo tanto debe quedar muy claro que además de estar en el de la Junta, el stand que tenemos es el de Albacete, que es donde más posibilidades tenemos".

▶ Albacete cuenta con un stand propio, que ha surgido como iniciativa de la Asociación Provincial de Hostelería, que ha aunado voluntades con otras instituciones

Continuó César Ortega subrayando que en el stand de Albacete hay unas posibilidades mucho más grandes de promoción de la provincia "que debe ser el que 'reviente' el turismo en Albacete".

El espacio propio que tiene exclusivamente Albacete en Fitur, explicó Pedro Alarcón, técnico en Turismo contratado por la Asociación de Hosteleros, "tiene 156 metros y se divide en cuatro partes, almacén, sala de juntas, barra para

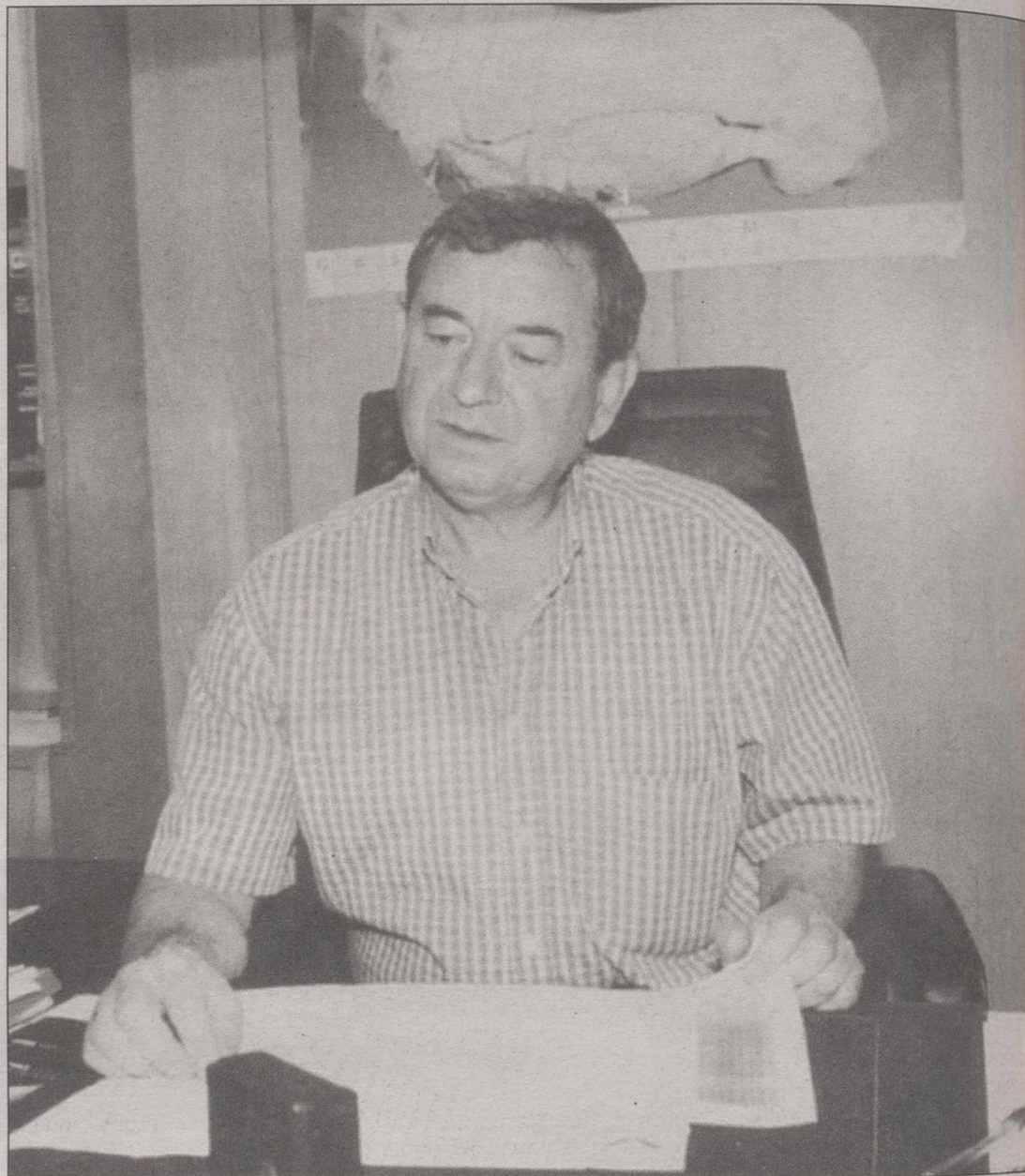

muestras gastronómicas y exposición de oferta y recursos turísticos, que está muy elaborada, pues se ha encargado a un gran profesional, Javier Martínez Podio, que lo ha decorado".

César Ortega continuó explicando que en este stand se aprovechará para mostrar nuestros productos, "todo lo de Albacete, tanto en vinos, como aguas, quesos, champiñón y un largo etcétera ya que uno de los puntos fuertes que tenemos

en nuestra oferta hostelera y turística es la gastronomía. Desgraciadamente no podremos hacer allí grandes alardes porque no hay condiciones para poder trabajar en la cocina, pero en lo que se pueda esa muestra gastronómica dará a conocer nuestra oferta a unas 1.200 agencias de viaje que han sido invitadas, pues Fitur, como feria profesional que es, tiene presencia por supuesto de agencias de Madrid, Valencia, Murcia, y los principales

mayoristas y minoristas de toda España, que podrán conocer una muestra de los recursos de Albacete, con una importante promoción de turismo gastronómico, ambiental, etc, vendiendo Albacete como un importante destino turístico".

El presidente de los hosteleros continuó indicando que "dentro de los recursos que tiene Albacete uno es el gastronómico, otro son los recursos naturales, culturales, tradiciones, fiestas, costumbres, etc".



RESTAURANTE  
**NUESTRO**  
BAR

TIPICO RINCON MANCHEGO

C/Alcalde Conangla, 102  
02002 ALBACETE

Tfns. 967 24 33 73 - 967 24 44 84

## ¡Qué bien se come en Albacete!

A todos cuantos participan y visitan FITUR el deseo sincero que como siempre sea un verdadero éxito.

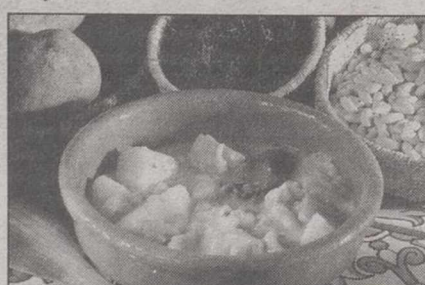

### Restaurante "Nuestro Bar".

32 años dando a conocer Albacete por sus platos, vinos y postres.



**CÉSAR ORTEGA RESALTA EL ESFUERZO DE LA ASOCIACION POR HACER REALIDAD EL STAND**

**Utilización de la Asociación**

El presidente de la Asociación de hosteleros indicó que hay aproximadamente en la Asociación 1.800 establecimientos. Creemos que está aproximadamente el 65 por ciento de la hostelería provincial y tenemos una organización muy importante tanto de trabajadores fijos, técnicos, como una junta con muchísimas ganas de trabajar, muy comprometidos y este proyecto, como llevábamos muchos años diciendo que teníamos que estar, y decidimos ir como Asociación, con un coste enorme, con un problema de trabajo enorme, pero si queríamos estar en Fitur, teníamos que meternos, para no estar un año más sin estar allí. Entonces, gracias a Diputación, Junta y en especial al Ayuntamiento de Albacete, a la colaboración económica, nosotros nos lanzamos a hacer este proyecto. Ahora lo que se pide es que todos le saquemos rendimiento; el esfuerzo está hecho y hay que seguir esforzándonos para atraer el turismo a Albacete”.

**Utilización del stand**

“Estamos seguros –continúa César Ortega– que en próximos años este esfuerzo no va a quedar sólo en Fitur, pues el stand en sí, que es lo más costoso, está hecho por módulos y queremos utilizarlo en otras ferias, como las de Murcia, Valencia, Alicante, Madrid, en Albacete, que sea el principio de una estrategia nueva de la Asociación para promocionar Albacete en otros lugares, lo que venimos haciendo desde hace dos años en Barcelona, Expo-ocio, etc. Creemos que es rentable, se ha empezado poco a poco y la presencia en Fitur es un paso



► César Ortega destacó que esta iniciativa de la Asociación de Hostelería se hace sin ánimo de lucro, exclusivamente para toda la provincia, abierta a todos, e incluso se ha invitado a los hosteleros no asociados a participar en el proyecto, con los Leader, con Ayuntamientos, etc.

definitivo, fuertísimo, es la feria más importante del mundo, y no nos vamos a quedar aquí, porque en Albacete la hostelería es importantísima. Desde luego hay muchísimo

que hacer a nivel promocional, incluso dentro de la misma provincia para hacerles ver a los albaceteños nuestros propios recursos, que ya tienen un éxito importante. Sólo hace fal-

ta moverlo un poco, dando imagen, calidad, servicio y precio competitivo”. Por último Ortega destacó que esta iniciativa de la Asociación de Hostelería se hace sin ánimo

de lucro, exclusivamente para toda la provincia, abierta a todos, e incluso se ha invitado a los hosteleros no asociados a participar en el proyecto, con Leader, Ayuntamientos, etc.



*Mesón “EL LOMO” ofreció una comida en apoyo a la Cuchillería de Albacete*

Ctra. Peñas, km. 3.500.  
Tfnos: 967 23 26 50 y 967 50 23 37





# CASTILLA - LA MANCHA

Sierras, hoces, ríos,  
llanuras, paisajes lunares  
o reservas naturales.  
La ruta del Románico,  
la de los Caballeros,  
las de las sierras  
de Alcaraz, Segura  
o Cuenca.

Rafting, parapente,  
caza, pesca, escalada  
o senderismo...

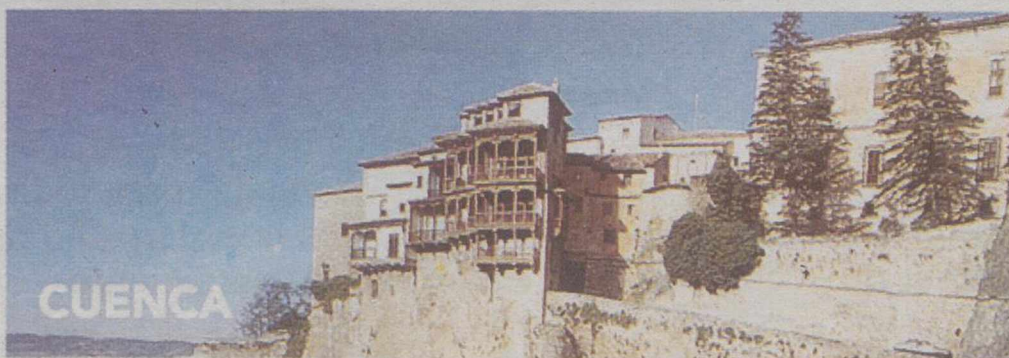

Morteruelo, migas, pisto  
y gazpacho manchego,  
o todos los dulces  
que puedas desear...

Si aún no conoces los  
contrastes naturales,  
la riqueza histórica, la  
variedad gastronómica  
y la hospitalidad  
que te esperan en  
Castilla - La Mancha,  
no sabes lo que te estás  
perdiendo



Junta de Comunidades de  
**Castilla - La Mancha**

**NO SABES LO QUE TE ESTAS PERDIENDO**



fitur fitur fitur

fitur

Nota  
27 Enero 99

ALBACETE,  
POR  
DESCUBRIR

ALBACETE  
POR  
DESCUBRIR

ALBACETE,  
POR  
DESCUBRIR

ALBACETE,  
POR  
DESCUBRIR

ALBACETE,  
POR  
DESCUBRIR



ALBACETE,  
POR  
DESCUBRIR



# Las Sierras de Alcaraz y del Segura, uno de los principales atractivos turísticos

V.M.

Las Sierras de Alcaraz y del Segura constituyen uno de los principales atractivos turísticos de Albacete, ofreciendo un completo servicio de hospedadas, casas rurales, hoteles, hostales y cámpings para los visitantes que se desplazan a esta zona privilegiada de la provincia desde el punto de vista paisajístico, que garantiza un pleno contacto con la naturaleza y el pleno disfrute del denominado "turismo rural o verde". Estas tierras fronterizas ofrecen una perfecta simbiosis entre la acción humana y la naturaleza, con una arquitectura adaptada al medio natural, que aquí se encuentra prácticamente intacto, y una rica artesanía y gastronomía.

Entre las poblaciones de la zona destaca **Alcaraz**, histórica villa con una gran riqueza artística. Sus orígenes son muy remotos (hay pinturas rupestres en sus alrededores) y constituyó un importante centro para los árabes, que la ocuparon durante 300 años hasta la reconquista por parte de Alfonso VIII en 1213. Convertida en concejo de realengo, tuvo desde el primer momento un importante valor militar y estratégico; en el siglo XVI vivió un auténtico apogeo artístico y cultural gracias a las industrias de alfombras y tapices, construyéndose la magnífica Plaza Mayor. La población tiene su seña de identidad en las dos torres gemelas que se alzan en su plaza: la de la Trinidad y la del Tardón. Otros monumentos son la Iglesia de la Santísima Trinidad, el Convento de San Francisco, las portadas blasonadas de la Calle Mayor.

Cerca de Alcaraz, por la N-322 encontramos **Reolid**, con dos balnearios de gran tradición, y **El Salobre**, situado en un fértil valle entre los ríos Salobre y Ojuelo. Tras cruzar el puerto de las Cruces se llega a **Riópez**, villa medieval enclavada en un bello entorno natural, próxima al nacimiento del río Mundo. Destaca en esta población el castillo y la Iglesia del Espíritu Santo, construcción del gótico rural; Riópez ofrece un lugar privilegiado para los amantes de la naturaleza, con grandes cumbres, cursos de agua adecuados para la pesca deportiva, paisajes de belleza inigualable, cuevas y simas...

Tomando la CM-412 se llega a pueblos serranos de gran belleza, caso de **Mesones** y **Molinicos**, en el corazón de otro de los múltiples valles de la zona.

Otra localidad de importancia, cabeza de la comarca y situada en el tránsito hacia la Sierra del Segura es **Elche de la Sierra**, centro de actividad económica y comercial de la

zona, con una Iglesia de Santa Quiteria, que data de finales del siglo XVIII. Famosa por su Fiesta del Corpus, declarada de interés turístico regional, por sus alfombras multicolores de serrín teñido con que se tapizan calles y plazas, además de los encierros de vaquillas del mes de septiembre.

Tomando la carretera que va a Albacete, a 8 kilómetros se encuentra **Liétor**, enclavado en la ladera de una montaña sobre el cantil de una peña dolomítica elevado a 100 metros sobre el río Mundo. Destacan en esta villa la parroquia de Santiago Apóstol, obra que conserva restos góticos con partes de los siglos XVI al XVIII; también de este siglo es el órgano utilizado en los ciclos de conciertos.

Regresando a la CM-3203, tras recorrer unos 25 kilómetros en dirección a Ayna pasamos por el mirador de Royo-Odrea donde se contemplan los majestuosos relieves de la Peña del Pico.

**Ayna**, localizada en lo más profundo de la garganta que forma el río Mundo, en un precioso y abrupto enclave natural, es uno de los conjuntos urbanos más bonitos de la zona; sus orígenes son muy antiguos y en sus inmediaciones se encuentra la Cueva del Niño con pinturas rupestre paleolíticas; en las proximidades se encuentran los restos de una fortaleza de origen islámico, el viejo castillo de Yedra. A la salida del pueblo se disfrutan de espectaculares vistas desde el "Mirador del Diablo".

Tras pasar por **La Dehesa** y **El Griego**, se llega a la espectacular localidad de **Bogarra**, situada en un valle arcilloso, con montes repletos de frutales, que ofrece impresionantes cambios paisajísticos. Destaca la parroquia de la Asunción, del siglo XVIII, curiosa iglesia barroca de tres naves. En su término también se encuentra la Torre de Haches, de origen almohade, cerca de la cual se ubica el yacimiento donde se encontró la Esfinge de Haches.

Siguiendo el cauce del Bogarra, llegamos a **Paterna del Madera**, un enclave rodeado de fuentes, pinares, encinares y una magnífica vega de árboles frutales.

Cerca se encuentra **Batán del Puerto**, donde se juntan el río de las Hoyas y el de los Endrinales y se forma el Madera.

Más adelante se encuentra **Vianos**, localidad entre la llanura y el cañón sobre la que se asienta, colgada sobre el abismo de un altísimo escarpe rocoso; destaca la Iglesia de San Sebastián del siglo XVI.

## Sierra del Segura

Desde Elche de la Sierra, población anteriormente cita-



da, también se puede iniciar la ruta de la Sierra del Segura, tomando la CM-3203. En primer lugar encontramos la villa de **Férez**, cuyo centro urbano mantiene la traza moruna con calles estrechas y retorcidas. El edificio más interesante es su iglesia de la Asunción del siglo XVI; en las afueras se encuentra la zona recreativa del Arroyo de de la Mora. En la carretera que va a Hellín se encuentra el Puente de Híjar, donde existe una zona de baños y pesca. Cerca está situado el Pantano del Cenajo, en cuyas aguas se practican deportes náuticos.

Cerca de Férez se halla **Sovocos**, un enclave también muy antiguo. Hay restos de un antiguo castillo de base almohade y la bella Iglesia de la Asunción, del siglo XVI, de una sola nave. Posee numerosos lugares idóneos para ir de excursión en pleno contacto con la naturaleza.

Siguiendo por una carretera local llegamos a **Letur**, de intrincado trazado urbano, declarada conjunto de Interés Histórico Artístico. Cuenta en su término con interesantes pin-

turas rupestres de tipo levantino de época Neolítica. Su castillo se construyó en el siglo XII. Constituye el conjunto árabe más importante de Albacete. Entre los monumentos que cabe citar, destaca su Iglesia de Santa María, del siglo XVI, el Ayuntamiento de estilo renacentista, las pinturas medievales, la Ermita de la Concepción, también del siglo XVI. En su entorno hay interesantes miradores.

La misma carretera que corre paralela al río Tarbilla nos conduce hasta **Nerpio**. Esta villa se encuentra situada en el extremo montañoso sudoccidental de la provincia, muy cerca de la divisoria con Andalucía y Murcia. Su enclave es muy pintoresco y su trazado urbano recuerda también el pasado musulmán. Destaca la Iglesia de la Concepción, de estilo barroco. Su término ofrece numerosas posibilidades a los amantes del senderismo de montaña y la espeleología, con indescritibles paisajes como el Molino de las Fuentes. Cerca de la población encontramos importantes restos prehistóricos en las numerosas cue-

vas y abrigos con pinturas rupestre de tipo levantino, destacando los conjuntos de Las Bojadillas y Solana de las Covachas (declaradas el pasado mes de diciembre como Patrimonio de la Humanidad por la UNESCO).

Desde Nerpio, regresando a Letur por una carretera que pasa por las aldeas de La Cabeza, Yetas de Abajo y Sege, poco antes de llegar a Casas del Pino, se toma un desvío que conduce a Yeste, población musulmana reconquistada en tiempos de Fernando III. Estuvo amurallada y con un fuerte castillo de origen árabe que ha sufrido diversas transformaciones en el tiempo. Destaca también la parroquia de la Asunción construida en el siglo XVI, la ermita de Santiago del siglo XVI y el Convento de San Francisco del XVII. Muy próximo se encuentra el embalse de la Fuensanta, ideal para los aficionados a la pesca y el antiguo balneario del Valle del Tus, situado en una garganta a cuya espalda se abre un pequeño valle; con aguas recomendadas para afecciones de la piel y para el reuma.



ALCADOZO    ALCARAZ    BALAZOTE    EL BALLESTERO    BIENSERVIDA    EL BONILLO    CASAS DE LÁZARO    COTILLAS

VIVEROS  
VILLAVEVERDE DE GUADALIMAR  
VILLAPALACIOS  
VIANOS  
SAN PEDRO  
SALONRE  
ROBLEDO  
POZUELO

LA HERRERA  
LEZUZA  
MASEGOSO  
MUNERA  
OSSA DE MONTIEL  
PEÑAS DE SAN PEDRO  
PEÑASCOSA  
POVEDILLA  
POZOHONDO

# Sierra de Alcaraz y Campo de Montiel

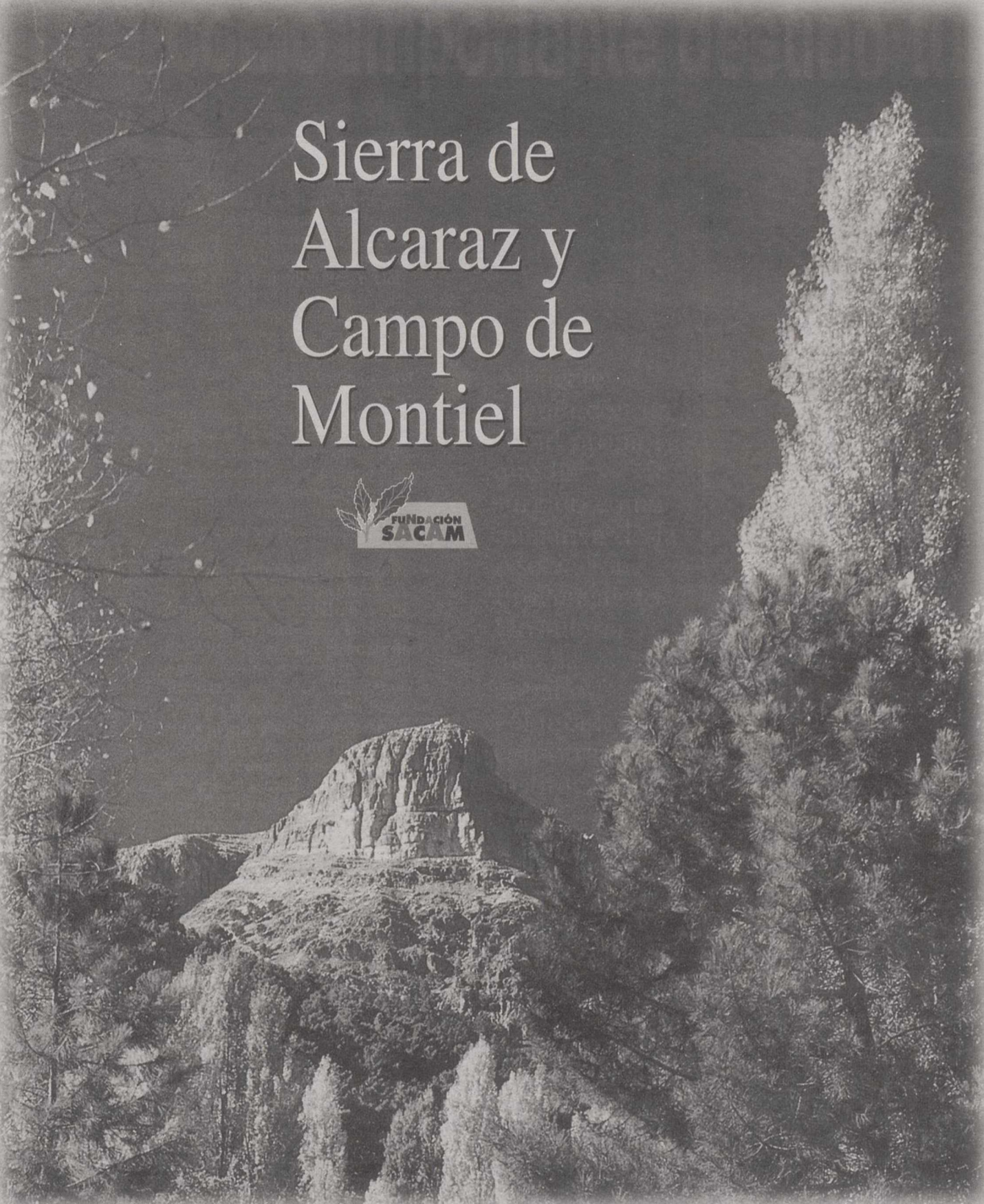

## tierras de encuentros



967 38 08 54

**ESTABLECIMIENTOS TURÍSTICOS:** La Piedra. Mesón Pizzería. Cuesta de San Pedro dirección Lagunas de Ruidera. Tlf. 967 37 75 20. Ossa de Montiel. **Camping Los Batanes.** Lagunas de Ruidera. Ossa de Montiel. Tlf. 967 37 71 29 y 926 69 90 76. **Hostal Restaurante Alfonso VIII.** Plaza Mayor. Tlf. 967 38 01 52. Alcaraz. **Granja Escuela La Atalaya.** Finca Villaumbria. Tlf. 967 38 01 67. Alcaraz. **Albamanjón.** **Restaurante Apartotel\*\*\*** Laguna de San Pedro, 16. Lagunas de Ruidera. Tlf. 926 69 90 48. Ossa de Montiel. **Hotel Restaurante Garijo.** Laguna San Pedro, 1. Lagunas de Ruidera. Ossa de Montiel. Tlf. 967 37 70 55 y 926 69 91 35. **Restaurante Montesol.** Baño de las Mulas. Tlf. 926 69 90 77 y 967 37 70 64. Lagunas de Ruidera. **Hotel Restaurante Guadiana.** Avda. Castilla-La Mancha s/n. Lagunas de Ruidera. Tlf. 926 52 80 65. **Restaurante Casa Victorino.** Laguna Redondilla. Tlf. 926 69 90 64. Lagunas de Ruidera. **Hostal Restaurante Los Leones.** Baño de las Mulas. Tlf. 926 69 90 56. Lagunas de Ruidera. **Restaurante Montecristo.** Paseo de la Libertad, 14. Tlf. 967 35 82 88. San Pedro. **Mesón de La Mancha.** Ctra. Hellín Munera, km. 69. Tlf. 967 20 50 06. Nava de Abajo. **Restaurante Juvent.** C/ Calzada, 1. Tlf. 967 39 43 25. Bienservida. **Cámping Sierra de Peñascosa.** Acampada barbacoa, piscina. Ctra. Peñascosa-Bogarra km. 1. Tlf. 967 21 45 90. Peñascosa. **Hostal Restaurante Venta Bonanza.** Ctra. Valencia-Córdoba Km. 289. Tlf. 967 38 82 16. Fax 967 38 82 60. Robledo. **Bar-Restaurante-Hostal Ángel-Piscina.** Plaza Mayor, 2. Tlf. 967 38 02 62/94. Vianos. **Bar Restaurante Los Batanes.** Ctra. de Alcaraz a La Mesta km. 2/7. Tlf. 967 38 01 58 y 38 10 56. Alcaraz. **Baños "Balneario de la Esperanza".** B. de la Esperanza s/n. Tlf. 967 38 26 15. Reolid, Salobre. **Hostal La Vega.** Comidas caseras. Tlf. 967 38 82 06. El Cubillo. Robledo. **Hotel Balneario Baños de Benito.** Ctra. Reolid-Salobre. Tlf. 967 38 21 44 y 967 38 20 60. Fax: 967 38 20 92. Salobre. **Restaurante J.M.** Ctra. Nacional 322, km. 79. Tlf. 967 38 00 55. Alcaraz. **Casa Rural Mari de Bernabé.** C/ Mayor, 8. Tlf. 967 38 00 17. Alcaraz. **Casa rural Cortijo Arroyo Colladillos.** Cortijo Arroyo Colladillos. Tlf. 967 57 41 75. Cotillas. **Restaurante Parada.** Plaza Mayor, 7. Tlf. 967 29 82 25. Peñas de San Pedro. **Restaurante Sahúco.** Avda. Cristo del Sahúco s/n. Tlf. 967 29 82 96. Peñas de San Pedro. **Casa rural Los Palenques.** Ctra. Riópar-Siles, km. 15. Tlf. 639 13 24 55 y 967 21 64 99. Cotillas. **Cabañas El Bonillo.** Oficinas C/ Mayor, 4, 2º, Albacete. Tlf. 967 24 73 56. El Bonillo. **Hotel Restaurante San Lorenzo.** C/ San Lorenzo, 14, junto al Parque. Tlf. 967 37 10 92. El Bonillo. **Campo de golf La Lagunilla.** Tlf. 967 37 00 001. El Bonillo.

Para recibir más información sobre la oferta turística de la Sierra de Alcaraz y Campo de Montiel, rellenar y enviar a: Oficina C E D E R. C/ Francisco Baillo s/n. 02300 Alcaraz - Albacete (España).

Nombre y apellidos \_\_\_\_\_ Domicilio \_\_\_\_\_  
Localidad \_\_\_\_\_ C.P. \_\_\_\_\_ Edad \_\_\_\_\_ Profesión \_\_\_\_\_



# España recibió en 1998 más de 47,7 millones de turistas

España recibió en 1998 más de 47,7 millones de turistas, lo que supone un crecimiento del 10,4 por ciento en relación con el 97, e ingresó en los primeros 10 meses del año un total de 3,82 billones de pesetas por este concepto, lo que supone un aumento del 12,7 por ciento, según informó recientemente la secretaria de Estado Comercio, Turismo y Pyme, Elena Pisonero.

Pisonero afirmó que se prevé que, tras conocer los datos de la Balanza de Pagos de noviembre y diciembre, España haya ingresado el año pasado 4,4 billones de pesetas por turismo.

Así, España ocupa de nuevo una posición destacada en cuanto a número de turistas recibidos, tras Estados Unidos y Francia.

Pisonero indicó que tras un mes de diciembre especialmente positivo, en el que España recibió 4,45 millones de visitantes, 1998 se cierra con la cifra total de 70.857.732 visitantes. Este dato se desglosa en 47,7 millones de turistas y 23,1 millones de excursionistas que disfrutaron de la oferta turística española.

De este modo, en los últimos tres años ha aumentado el número de turistas que han visitado España más de 10 millones, lo que equivale a un crecimiento en este periodo de más del 23 por ciento.

Por otra parte, la secretaria de Estado destacó que se está avanzado en el "objetivo primordial de la desestacionalización, que ha hecho que España continúe creciendo al mismo ritmo que sus competidores". Este objetivo, añadió, "se produce por la creciente diversificación de las ofertas turísticas culturales, de negocios, turismo rural, turismo activo, etc... así como por el esfuerzo del sector empresarial, con el apoyo de la Administración desde sus diferentes ámbitos, para implantar un sistema de calidad turística integral".

El turismo receptor, es decir, de los no extranjeros, ha crecido en España según la Organización Mundial del Turismo 5,5 puntos por encima de la media mundial en ingresos y 4 puntos en cuanto a entrada de turistas.

## Procedencia

Asimismo, las entradas de turistas por carretera han aumentado un 15 por ciento el año pasado, siendo esta vía el 23 por ciento del total que utilizan los extranjeros.

La vía aérea se mantiene de este modo como la favorita con un 72 por ciento.

Por otra parte, Pisonero destacó que el 84,8 por ciento de los turistas extranjeros que visitan España proceden del área euro, especialmente alemanes



y británicos que comparten un 24,3 por ciento cada uno de la tasa global de turistas extranjeros.

En cuanto a los turistas no europeos, los norteamericanos son los que más visitan España con un 1,9 por ciento del total, seguidos de los ciudadanos de nacionalidad japonesa y brasileña.

Por otra parte, Elena Pisonero afirmó que el sector turístico continúa el camino hacia la desestacionalización, como refleja el dato de que de un 40 por ciento del negocio centrado en los meses de julio y agosto en 1995, el año pasado se registró un 38,9 por ciento en estos meses.

"Este esfuerzo está siendo especialmente patente en las islas, de modo que en Canarias puede decirse que ya se ha conseguido una desestacionalización casi total, mientras que en Baleares se sigue avanzando", añadió.

Los motivos por los que se viaja son en un 91,2 por ciento, vacaciones, y el alojamiento elegido son en un 47 por ciento hoteles o similares. La estancia media es de 13 días.

Pisonero destacó asimismo que el 40,6 por ciento de los turistas que viajaron a nuestro país lo hicieron mediante viajes organizados, "dato muy importante para el diseño de la política turística".

## Comunidades

Por comunidades autónomas, el turismo se concentra especialmente en Andalucía, Baleares y Cataluña, que aglutinan el 63,4 por ciento, y es Baleares con un 23,8 por ciento la región de más éxito.

Las secretario de Estado también destacó el fuerte crecimiento que han registrado las comunidades del norte, especialmente Asturias y Cantabria que han experimentado un incremento del 55 por ciento, así como el País Vasco que ha tenido un 35 por ciento de crecimiento, especialmente en el turismo cultural.

Según los datos oficiales, los españoles continúan viajando prioritariamente durante los meses de verano, y sólo el 14,6 por ciento lo hace a través de agencias de viajes, de modo que el turista español continúa yendo por su cuenta y no en viajes organizados.

Los destinos elegidos por el turismo interno son Andalucía (20 por ciento), Valencia (14 por ciento), Cataluña (12 por ciento) y Castilla-La Mancha (11 por ciento).

Sólo el 8,7 por ciento de los españoles eligen el extranjero para disfrutar de sus viajes, y se dirigen especialmente a Francia (24 por ciento), Italia (10 por ciento), Portugal (10,5 por ciento) y Reino Unido (6,5 por ciento). A lo largo de los

diez primeros meses del 98 estos viajeros se han gastado un 13 por ciento más que el año pasado fuera de nuestras fronteras.

## Previsiones para este año

Elena Pisonero informó, asimismo, que para 1999 se espera un nuevo record de visitantes. De este modo, "ya en la temporada de invierno se están produciendo incrementos importantes que van en la línea de la desestacionalización según nos han informado los touroperadores alemanes y británicos que son nuestros principales clientes".

En cuanto a los países que continuarán enviando ciudadanos a España en 1999, se espera que Reino Unido, que reduce su demanda interna un 1 por ciento, mantenga a España como destino favorito. Además, Países Bajos, que aún tiene un nivel bajo respecto a los demás países europeos con un 4,4 por ciento del total, registra un crecimiento del 28 por ciento de reservas en nuestro territorio.

Pisonero hizo referencia asimismo al esfuerzo continuo que debe realizar todo el sector para consolidar las cifras, así como saber explotar al máximo determinados productos diversificados como el Xacobeo 99 que beneficiará este año a toda la zona norte del país y especialmente a Galicia.

## Albacete capital y sus alrededores ofrecen notables atractivos turísticos

A.D.

Albacete capital y sus alrededores también ofrece notables atractivos turísticos. Los primeros datos sobre la ciudad se remontan a 1269, cuando es sólo una pequeña aldea, dependiente de Chinchilla.

No existen en Albacete huellas de su origen romano a prerromano, aunque hay importantes restos de estas épocas en sus inmediaciones.

De la vieja Al-Basit, alquería musulmana de la que heredó el nombre, tampoco han quedado restos, pues la capital comenzó a ser importante tras su separación de Chinchilla, por lo que sus edificios más notables comenzaron a construirse a finales de la Edad Media.

Entre estos edificios de interés destaca la catedral de San Juan Bautista, del siglo XVI, de concepción gótica de transición.

Otros edificios religiosos de interés son el antiguo monasterio de la Encarnación, del siglo XVI, hoy centro cultural o la parroquia de la Purísima Concepción.

Entre las obras civiles de interés destaca la Posada del Rosario, que alberga la Oficina de Turismo, de curiosa construcción donde se mezclan los estilos; la Casa de los Picos, demolida en 1977, de la que sólo se salvó su curiosa fachada.

Del siglo XVIII había diversas casonas, de las que sólo subsiste la de Perona.

De la arquitectura del XIX tenemos una buena muestra en el Palacio de la Diputación, pero sin duda uno de los atractivos más importantes para el turista está en el Pasaje de Lodares, fiel reflejo del modernismo de principios de siglo.

Con todo Albacete capital tiene notables monumentos y edificios de interés como su importante recinto ferial, con la plaza de toros muy próxima, el Conservatorio, el Instituto de Estudios Albacetenses, la Casa del Hortelano (sede del vicerrectorado de la Universidad), la Posada del Rosario o el Museo Provincial de Albacete, en el parque de Abelardo Sánchez.

Además el turista que nos visite puede elegir realizar un buen número de rutas turísticas partiendo de Albacete.

- Llanos de la Mancha: pasando por La Gineta hasta Minaya.

- Riqueza Monumental: desde Chinchilla hasta Alatoz.

- Valle del Júcar: pasando por Madrigueras hasta Valdeganga.

- Campos de Hellín y Tobarra, Campos de Montiel y Sierras de Alcaraz y Segura, etc.





Mancomunidad Mancha-Centro

# VILLARROBLEDO MINAYA



# Parte de tí, parte de todos.

El Programa Operativo de Desarrollo Rural PRODER gestionado por la Mancomunidad Mancha-Centro ofrece ayudas a inversiones que tengan por objeto la valoración del patrimonio rural, el fomento de pequeñas empresas, la artesanía y los servicios, el turismo rural, la comercialización de productos agrícolas y forestales, etc...



INFORMACION: Tel. 967 14 74 09 · Fax. 967 14 71 60 · e-mail: manchacentro@interbook.net · Plaza Ramón y Cajal, 9 · 02600 VILLARROBLEDO (AB)



**“¿Albacete?  
Tan cerca de  
ti...”, lema del  
folleto que se  
repartirá en el  
stand de la  
Asociación de  
Empresarios  
de Hostelería**

LT

Dentro de las iniciativas pensadas para su stand en la edición de FITUR del año 1999, la Asociación Provincial de Empresarios de Hostelería ha elaborado en colaboración con la Diputación Provincial de Albacete un folleto de promoción turística que destaca por su sencillez y claridad.

Así, bajo el lema “¿Albacete? Tan cerca de ti...”, se incluye un mapa provincial donde se destacan fotografías de diversos atractivos turísticos: las lagunas de Ruidera, la Feria de Albacete, una vista de Alcalá del Júcar, el castillo de Almansa, los Chorros de Riópar o la Semana Santa tobarreña.

Además, se especifican las distancias en kilómetros y en tiempos de viaje en automóvil desde las principales capitales cercanas: Ciudad Real, Madrid, Cuenca, Valencia, Alicante, Murcia, Jaén y Granada.

Por último, el folleto recoge los teléfonos de las oficinas de turismo que están abiertas en varias localidades y zonas de la provincia: Albacete capital, Campos de Hellín y Comarca, Comarca de Almansa, Mancha Centro (Villarrobledo), Mancha del Júcar (La Roda), Manchuela, Sierra del Segura, y Sierra de Alcaraz y Campo de Montiel.

Horarios aproximados desde Albacete capital

**Ciudad Real** N-430 (2 horas)

**Madrid** A-III (2 horas)

**Cuenca** (2 horas)

**Jaén** N-322 (2 horas)

**Granada**

**Valencia** N-430 (1.5 horas)

**Alicante** N-330 (1.5 horas)

**Murcia** N-301 (1.5 horas)

Tan Cerca de ti...

¿ALBACETE?

967 300 922

967 215 189

967 300 321

965 827 920

967 147 400

967 376 436

967 473 335

963 411 300

967 864 651

DIPUTACIÓN DE ALBACETE

ASOCIACIÓN PROVINCIAL DE EMPRESARIOS DE HOSTELERÍA DE ALBACETE

Plaza de la Catedral, 4 • 02001 Albacete

Teléfono 967 215 189



**Restaurante Casa Paco**  
DECANO DE LOS RESTAURANTES DE ALBACETE  
CASA FUNDADA EN 1950

**MENU Y COCINA A LA CARTA**  
Comuniones – Inauguraciones – Recepciones – Bodas  
Cacerías y toda clase de servicios al exterior o interior de  
su casa, parcela, chalet, finca, etc.

“LE MONTAMOS EN SU PROPIA CASA, CHALET O FINCA  
NUESTRAS UNIDADES MOVILES CUALQUIER CLASE DE  
BANQUETE O SERVICIO QUE NOS SOLICITE”

**SERVICIO DE ALTA RESTAURACION AL EXTERIOR**

La Roda, 26 ☎ 22 00 41 – Reservas: 50 06 18 ALBACETE

Premio Nacional  
a la Gastronomía  
Regional.



Mención  
Especial a los  
100 mejores  
Restaurantes  
de España

Miembro de  
Restaurantes  
de Buena Mesa



# El turismo representa el 7 por ciento de la economía regional

A.D.

en unos nueve millones de pesetas.

Dentro de la oferta turística que se ofrece, el patrimonio cultural y monumental es el principal atractivo, por número de turistas y volumen de negocio que genera, sin olvidar el atractivo paisajístico, las rutas, el turismo rural y la importante gastronomía de cada una de las provincias y comarcas, que vienen a completar una, cada vez más, importante oferta.

Según datos del Instituto Nacional de Estadística, los turistas que llegan a Castilla-La Mancha proceden en un 82 por ciento de otras partes de España y dentro de este turismo nacional la primera región emisora es Madrid, seguida de nuestra propia comunidad, Valencia, Cataluña y Andalucía.

Entre los visitantes extranjeros, los de la propia Unión Europea son los que acuden en mayor número, y dentro de ellos los franceses, británicos y alemanes. También son frecuentes las visitas de estadounidenses, japoneses y argentinos.

En cuanto a fechas, la mayor



afluencia, según los datos del INE se producen en septiembre, seguido de agosto y marzo o abril, coincidiendo con la Semana Santa.

Por provincias, Toledo, con su importante oferta monumental, es con diferencia la provincia más visitada.

En total, la Comunidad de Castilla-La Mancha recibió durante el pasado año 1.300.000 turistas que al menos pasaron una noche en la región, lo que supone un incremento de más del ocho por ciento respecto a 1997 y la con-

solidación de una tendencia alcista del turismo regional, centrado en la cultura y la naturaleza.

El año 1998 se cerró con un volumen de negocio en el sector turístico regional de 245.000 millones de pesetas y con un dato que mueve al optimismo como es que "la demanda de plazas sigue siendo mayor que la oferta. Esto significa que aún nos queda margen para crecer".

Dentro de la tendencia al alza en las visitas a la región, que viene concretándose en los

últimos años, cabe señalar que existen unas veintisiete mil plazas en los 843 establecimientos hoteleros, esto sin contar las más de un centenar de casas rurales repartidas por toda la comunidad. Dentro de esta cifra figuran ciento noventa y dos hoteles, con una capacidad para más de trece mil plazas.

El turismo representa aproximadamente el siete por ciento de la economía regional, una participación en el Producto Interior Bruto que se traduce en unos doscientos mil millones de pesetas.

Por otra parte, el consejero de Industria, Fernando Sánchez Bódalo, manifestó recientemente a Efe sobre el turismo regional durante 1998, que el año se cerró con 2.000.000 millones de pernoctaciones, unas 170.000 más que en 1997.

En cuanto a las infraestructuras turísticas de la región, durante 1998 se crearon 16 nuevos hoteles, que elevaron el total de plazas a 13.100, a las que hay que sumar 12.800 plazas en hostales y pensiones, cerca de 1.000 en fondas y casas de huéspedes y otras 1.000 en casas rurales.



## MUY ILUSTRE AYUNTAMIENTO DE CAUDETE

*En su término municipal se han localizado importantes yacimientos arqueológicos tanto prehistóricos como ibéricos, cuya muestra más representativa es la Cierva (s. V a.C.), que se conserva en el Museo de Albacete.*

*Son especialmente dignos de visitar los restos de una muralla almenada islámica (s. XII-XV), la parroquia de Santa Catalina (s. XV-XVIII), la iglesia y claustro barroco del convento de los Carmelitas (s. XVI-XVII), la ermita de Santa Ana desde donde se divisa toda la población y el santuario de la patrona, la Virgen de Gracia.*

*Destaca la antigua Casa del Ayuntamiento, el casco antiguo conocido como La Villa y la plaza de toros (1910), considerada en su momento una de las más bellas de España. Son de gran interés los bailes del Niño, las Fiestas de Moros y Cristianos (del 6 al 10 de septiembre) y los Episodios Caudetanos, representación teatral que escenifica la invasión musulmana, posterior reconquista cristiana y aparición de la imagen de la Virgen de Gracia.*

*Merece ser visitado el Museo de Acuarelas Rafael Requena. Caudete cuenta además con excelentes condiciones para la práctica del aeromodelismo, parapente, senderismo, ala delta, escalada y cicloturismo.*



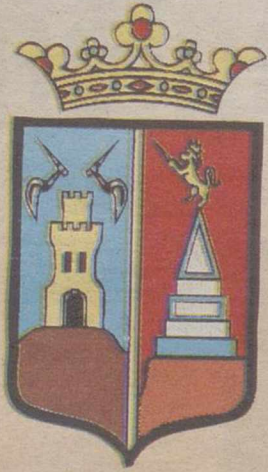

# Excelentísimo Ayuntamiento de Almansa

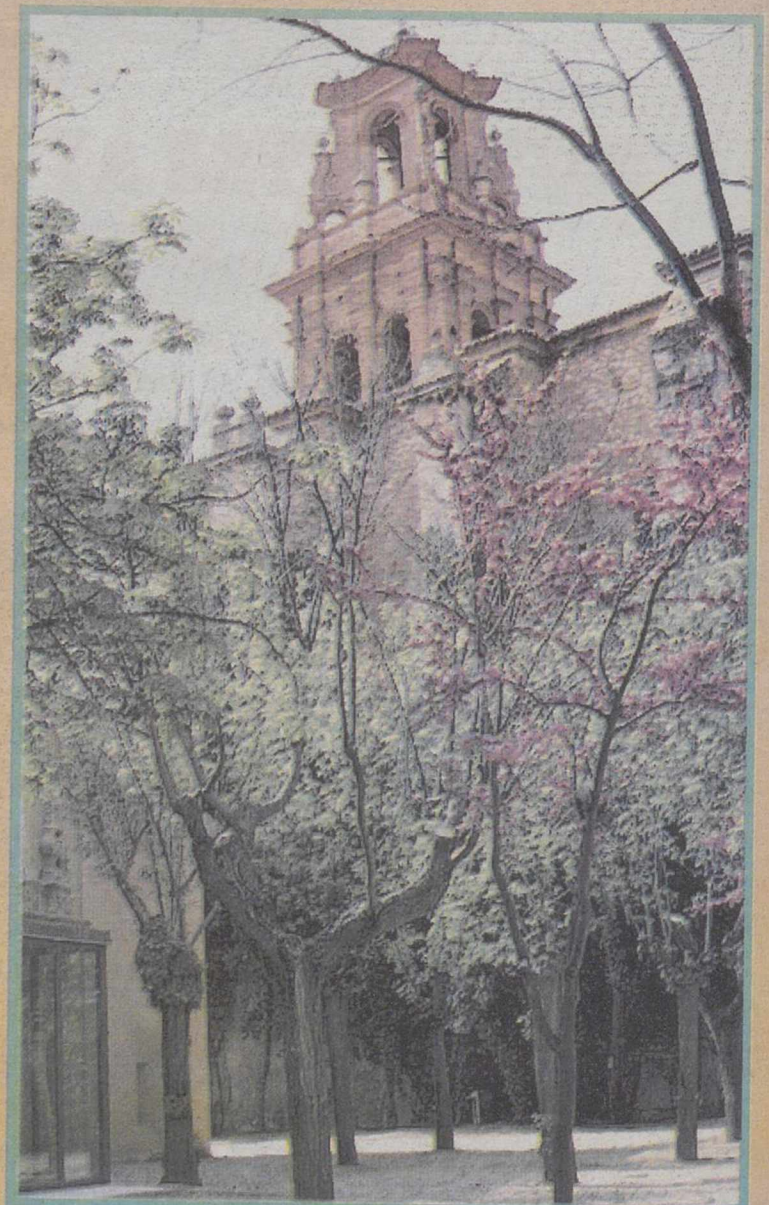



ESTA ES TU TARJETA DE PRESENTACIÓN ANTE MÁS DE 40.000 MÉDICOS Y PROFESIONALES SANITARIOS DE TODA ESPAÑA. UNA TARJETA PERSONAL QUE TE ABRE LAS PUERTAS DE MÁS DE 500 CLÍNICAS (15 EN PROPIEDAD), Y NUMEROSOS CENTROS DE SALUD.



## TARJETA DE VISITA

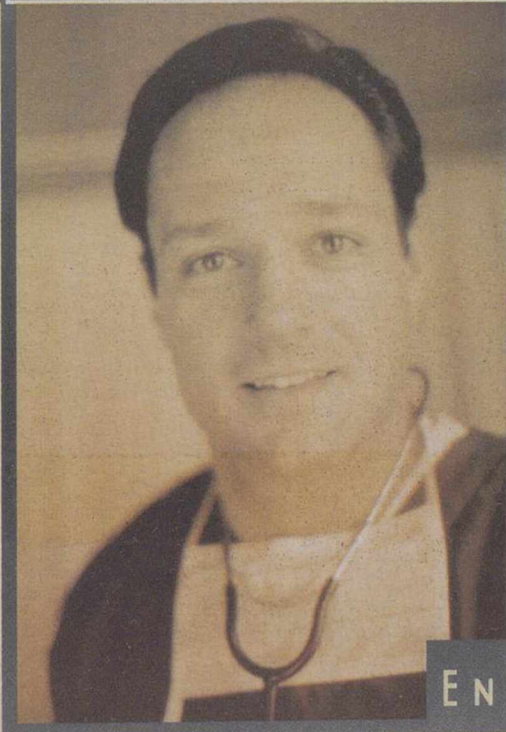

LA NUEVA TARJETA PERSONAL DE SALUD ASISA PONE A TU DISPOSICIÓN LA ORGANIZACIÓN LÍDER EN ASISTENCIA MÉDICA PRIVADA DE ESPAÑA. CON LA MÁS AMPLIA GAMA DE PRESTACIONES. Y COBERTURAS TAN INFRECIENTES COMO PRÓTESIS, TRASPLANTES O TRATAMIENTOS. SIN TALONES. DIRECTAMENTE.

### EN ALBACETE

PLAZA GABRIEL LODARES, 4  
(PASAJE COMERCIAL ED. ROTONDA)  
02002 ALBACETE  
TEL: 967 23 72 16 / 73 07 / 74 83

ASISA OFRECE ASISTENCIA EN TRES CLÍNICAS, UNA DE ELLAS, LA CLÍNICA DEL ROSARIO, EN PROPIEDAD. LA NUEVA TARJETA PERSONAL ASISA PUEDE HACER MUCHO POR TU SALUD.

HORARIO: LUNES A VIERNES DE 8-15 H. / 16-18 H.

**ASISA**   
EL Nº 1 ERES TÚ



► Ibarra propone un "gabinete por la paz", de hombres buenos" integrado por los ex presidentes del Gobierno Adolfo Suárez, Leopoldo Calvo Sotelo y Felipe González



La Tribuna

NACIONAL

*Habían solicitado el urgente acercamiento de presos de ETA a cárceles vascas*

# Expediente contra 16 jueces que criticaron al Gobierno

**La Comisión Disciplinaria del CGPJ acordó ayer martes iniciar las investigaciones pertinentes para decidir si se sanciona a dieciséis magistrados destinados en el País Vasco que firmaron un escrito en el que criticaban la política penitenciaria del Gobierno y solicitaban el "urgente" acercamiento de presos de ETA a cárceles de Euskadi.**

MADRID. (Agencias).- La Comisión Disciplinaria del Consejo General del Poder Judicial (CGPJ) acordó abrir diligencias informativas a los 16 jueces vascos que criticaron un documento del Gobierno sobre política penitenciaria y reclamaron el acercamiento de presos de ETA al País Vasco. El vocal Emilio Olabarriá, nombrado a propuesta del PNV y que ha mostrado en varias ocasiones su disconformidad con la dispersión, fue el único que discrepó "radicalmente" de esta medida, que es un paso previo a la incoación de un expediente disciplinario, y que fue aprobada finalmente por cuatro votos favor y uno en contra.

El portavoz del CGPJ, Benigno Varela, anunció que la Comisión decidirá en una próxima reunión, cuando haya estudiado el informe pormenorizado que ha encargado al Servicio de Inspección, si abre o no expediente. De determinarse que han cometido tal infracción, la falta sería grave, con lo que la sanción que llevaría aparejada podría ser desde multa de 50.001 pesetas a suspensión temporal.

Con esta decisión la Comisión cumplía con el mandato del Pleno del CGPJ que el pasado día 13 acordó por mayoría la remisión a este organismo del escrito de los jueces y un fiscal, quienes opinaban que era urgente que el presidente del Gobierno, José María Aznar, procediese a "rectificar una política penitenciaria ampliamente contestada por quienes reivindican, con absoluta legitimidad, la dignificación de la situación de los presos vascos y, particularmente, el acercamiento de éstos a centros penitenciarios próximos a los lugares de residencia de sus familiares".

"La persistente negativa del Ejecutivo a rectificar esa política penitenciaria", agregaban, "al margen de cualquier criterio de legalidad, equidad y justicia, sólo supone un debilitamiento del sistema demo-

crático y de la convivencia pacífica, y una continuada y rechazable utilización de los presos". Varela expuso el argumento que llevó a Olabarriá a votar en contra de la apertura de diligencias informativas. En opinión del vocal vasco, los magistrados que criticaron la política penitenciaria se limitaron a ejercer su derecho constitucional a la libertad de expresión, que les asiste como a cualquier otro ciudadano.

Frente a la postura de Olabarriá, que abogaba por archivar la cuestión, los otros cuatro vocales de la Comisión, entendieron que puede haber materia disciplinaria, ya que el artículo 395 de la Ley Orgánica del Poder Judicial sanciona que los jueces dirijan censuras o felicitaciones a otros poderes del Estado.

Los cuatro vocales que apoyaron la apertura de diligencias fueron Benigno Varela y Francisco Monterde (elegidos a propuesta del PP), Francesc Caminal (propuesto por CiU) y Jacobo López Barja (propuesto por el PSOE). Este último sustituyó a Manuela Carmona, que no pudo asistir a la reunión, y que no veía en este asunto materia disciplina-



El ministro Mayor Oreja dijo que en las elecciones autonómicas fracasaron los partidos del pacto de Estella.

ria.

Entretanto, el portavoz del Gobierno, Josep Piqué, advirtió ayer al PNV que el Ejecutivo no admitirá de la Asamblea de Municipios Vascos, institución que pretende impulsar el partido de Xabier Arzalluz con el apoyo de Euskal Herriarrok (EH) y Eusko Alkartasuna (EA), el "más mínimo planteamiento político".

"Los vascos tienen sus propias instituciones definidas por la Constitución y por el Esta-

tuto de Autonomía, y esos son los únicos ámbitos en los que pueden hacer los planteamientos que se consideren pertinentes", aseguró en declaraciones a RNE.

A pesar del enfrentamiento con el PNV en esta materia, Piqué aseguró que la estabilidad parlamentaria no se verá afectada--"una cosa es la gobernabilidad a nivel de España y otra la dinámica política en el País Vasco-- aunque sugirió por primera vez que se

podrían considerar las relaciones con sus socios parlamentarios.

El Gobierno Vasco "contempla con normalidad" la iniciativa de constituir una Asamblea de Municipios vascos, según reconoció su portavoz, Josu Jon Imaz, quien advirtió que intentar dar una finalidad diferente a la de coordinar actuaciones municipales es pretender engañar a la sociedad.

Imaz, tras la reunión del Consejo de Gobierno semanal, dijo que esta iniciativa de cargos municipales de diferentes partidos tiene como objetivo "colaborar, de forma institucional, en aquellos asuntos que sean de su interés". Por otro lado, el ministro del Interior, Jaime Mayor Oreja, dijo ayer en Compostela, que en las elecciones autonómicas fracasaron los partidos del pacto de Estella y ahora quieren una segunda vuelta en las municipales. Mientras, la Fiscalía pedirá a la Audiencia Nacional que investigue si terroristas condenados deben pagar a sus víctimas, a instancias de la Asociación Víctimas del Terrorismo (AVT), que presentó ayer al fiscal un escrito en el que solicita comprobar la situación laboral de 74 terroristas de ETA y Grapo que tienen pendiente de pago 1.600 millones en indemnizaciones.

## ► Rodríguez Ibarra propone un 'gabinete por la paz'

El presidente de la Junta de Extremadura, Juan Carlos Rodríguez Ibarra, se mostró ayer partidario de la creación de un "gabinete por la paz", de un gabinete de hombres buenos" integrado por los ex presidentes del Gobierno Adolfo Suárez, Leopoldo Calvo Sotelo y Felipe González. Por otra parte, el dirigente socialista se mostró contrario a que el ex jefe del Ejecutivo y ex secretario general del PSOE encabece la lista a las elecciones Europeas que se celebrarán el próximo mes de junio, coincidiendo con las municipales y autonómicas. En declaraciones al programa "Hoy por hoy" del Cadena Ser, Rodríguez Ibarra lanzó la singular propuesta de que tanto González como Suárez y Calvo Sotelo "puedan constituirse en una especie de gabinete por la paz bajo la supervisión del presidente del Gobierno, de la Mesa de Madrid y del Parlamento".

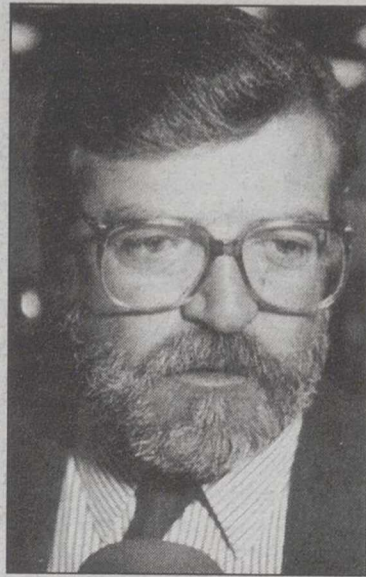

Rodríguez Ibarra.



Pujol replica al ministro de Economía que la propuesta no es preelectoral

# Rato tacha de electoralistas las exigencias de Cataluña

MADRID. (Agencias).- El vicepresidente segundo y ministro de Economía, Rodrigo Rato, consideró ayer las negociaciones realizadas por el conseller económico de Cataluña, Artur Mas, de "electoralistas" e insistió en que el actual pacto autonómico fue propuesto por el PP y CiU de forma conjunta y que estará vigente hasta el 31 de diciembre del 2001, por lo que hasta esa fecha no se tendrán datos suficientes sobre su funcionamiento, para elaborar las posibles mejoras del mismo.

El conseller reclamó el pasado lunes el 60 por ciento de la recaudación que se recauda en Cataluña del IRPF y el 50 por ciento del IVA y del impuesto de Sociedades, además del 100 por cien de los impuestos especiales y de la matriculación, así como mantener el 100 por cien con que cuenta en la actualidad sobre el impuesto de patrimonio, sucesiones, donaciones y actos jurídicos. A su juicio, con esta decisión por parte del Estado, Cataluña mejoraría su saldo fiscal, que en la actualidad "es muy negativo con esta Comunidad Autónoma".

Más insistió en que el actual sistema fiscal es "injusto", a lo que agregó que se pone en peligro el futuro de Cataluña, por este motivo su propuesta está dirigida a "corregir la factura fiscal que el Estado tiene a Cataluña de un tercio a la mitad".

Sin embargo, su propuesta ha tenido buena acogida tan



Pujol afirma que la propuesta de financiación autonómica "no es preelectoral", en respuesta a Rodrigo Rato.

siquiera entre sus socios de gobierno de Unió Democràtica, ha levantado ampollas entre los partidos catalanes y ha recogido el rechazo del Gobierno central, y de los principales partidos políticos del Estado (PP, PSOE e IU) y hasta las críticas de algún presidente autonómico, como Manuel Chaves.

Rato dejó claro que el actual sistema de financiación finalizará en el 2001, y que éste surgió a iniciativa conjunta del PP y CiU, porque incremen-

taba considerablemente la financiación de las comunidades que lo firmaron, además de otorgar suficiente capacidad normativa y política a los gobiernos regionales. Por ello, y dado que aún faltan tres años para que finalice, no es posible conocer los efectos que está teniendo, y no será hasta el 2001 cuando comiencen las negociaciones para su posible mejora. Por todas estas razones, entendió que las reclamaciones del conseller son "electoralistas" y el el 2001 tendremos

tiempo y experiencias para hacer las cosas más y mejor".

También tuvo que salir al paso de todas las críticas recibidas el propio Pujol, quien ofreció su voluntad de diálogo y rechazó las intenciones electoralistas, porque de haber sido así, la propuesta se habría realizado más cerca de octubre, en que se celebrarán las elecciones autonómicas en la región.

Pujol recaló que "estamos dispuestos a hablar con todo el mundo".

## El Consejo de Europa advierte que España discrimina al pueblo gitano

MADRID. (Fax-Press).- La Comisión Europea Contra el Racismo y la Intolerancia (ECRI), un organismo del Consejo de Europa encargado de elaborar informes sobre estos aspectos de todos los países europeos, hizo público ayer el resultado obtenido en nuestro país. La ECRI llega a la conclusión que en España el racismo violento "no es un fenómeno extendido" pero llama la atención sobre las manifestaciones diarias de racismo e intolerancia contra el pueblo gitano y es este precisamente uno de los ámbitos que requieren la máxima atención.

Asimismo resalta las dificultades más recientes debidas a la marginación de los inmigrantes, en particular de los africanos, y reclama mayor efectividad en la aplicación de las nuevas disposiciones del Código Penal, potenciar las medidas encaminadas a combatir las actividades de redes de extrema derecha y la necesidad de lograr una mayor precisión en las estadísticas sobre los grupos vulnerables y los actos racistas.

El informe destaca que la marginación del pueblo gitano, medio millón de personas aproximadamente, es el resultado de "una discriminación secular por parte del resto de la población" y, aunque resalta la utilidad de programas de desarrollo de la comunidad gitana, pone de manifiesto que "aún queda mucho camino por recorrer para que los gitanos disfruten de una igualdad de hecho". Entre otros datos se cita la discriminación relativa a la vivienda, ya que en ocasiones estas familias se ven obligadas a mudarse de barrios o los ataques a sus viviendas en barrios desfavorecidos.

Hector Maravall, director del Instituto de Migraciones y Servicios Sociales (IMSER-SO), calificaba este dato de la ECRI como "el aspecto más gravemente preocupante e impresentable ya que los gitanos forman parte indisoluble de la sociedad española desde hace 500 años".

### Racismo emergente

Por su parte el Tomás Calvo Buezas, miembro de la Comisión, pidió que no se descargue la responsabilidad de luchar contra este racismo en la administración ya que "los problemas sociales debe resolverlos la sociedad".

"En España hay indicios de un racismo emergente contra determinados grupos de inmigrantes del tercer mundo, en particular del Magreb", puntualiza el informe que además asegura que el antisemitismo, dirigido contra los 20.000 españoles que forman la comunidad judía, está aún presente en la sociedad española actual. Para la inmigración clandestina, la ECRI consiera que deberían desarrollarse medidas para combatir la explotación laboral de esas personas.

## Garzón confirma el procesamiento de los implicados en el 'caso Egin'

MADRID. (Efe).- El juez Baltasar Garzón confirmó ayer el auto dictado el pasado 20 de noviembre de 1998 en el que acordó el procesamiento de 26 supuestos implicados en la causa en la que se investiga la presunta relación del diario Egin con ETA.

En una resolución notificada ayer, el magistrado de la Audiencia Nacional confirmó dichas medidas que adoptó en dicho auto, como los procesamientos por los delitos de integración, asociación y colaboración con la organización terrorista ETA-KAS, allegamiento de fondos a la misma y ocultamiento de bienes.

Garzón también ratificó las fianzas que fijó en su día por las posibles responsabilidades secundarias en que pudieran incurrir los procesados. El juez confirmó de este modo todas las decisiones adoptadas en el

escrito en el que declaró "la ilicitud de la ilegal Coordinadora Abertzale Sozialista (KAS), como parte integrante de la misma organización terrorista que ETA encabeza (ETA-KAS)".

El magistrado afirma que el recurso presentado por la defensa de los procesados no contradice ni desvirtúa los indicios acumulados en la causa y añade que, desde el pasado mes de noviembre, el estudio de la documentación incautada ha arrojado nuevos indicios que los recurrentes aún no conocen.

Sobre los parlamentarios vascos José Antonio Etxebarria y Pablo Gorostiaga, quienes conservan la condición de imputados y no fueron procesados en su día, asegura el juez que su carácter de aforados no convierte en nulas las medidas tomadas contra ellos.



El juez de la Audiencia Nacional, Baltasar Garzón.





Romay Beccaría durante la inauguración del centro de salud Rosa Luxemburgo, en la localidad madrileña de San Sebastián de los Reyes.

*La infección en muy grave y difícil de curar en pacientes con bajas defensas*

## Romay pide calma sobre los brotes de 'aspergillus'

SAN SEBASTIAN DE LOS REYES. (Agencias).- El ministro de Sanidad, José Manuel Romay Beccaría, expresó ayer su "absoluta seguridad de que todos los servicios de salud están trabajando con diligencia, rigor y seriedad para mantener las condiciones de seguridad de nuestros centros sanitarios".

Respecto al supuesto fallecimiento de cuatro personas en el hospital madrileño de La Paz por la presencia del hongo Aspergillus, manifestó que "no tengo información reciente, pero tengo la certeza de que se está trabajando muy bien tanto en este tema como en los restantes servicios preventivos de todos los hospitales".

En cuanto a la denuncia del PSOE en la que afirma que en 1998 se sobrepasó el gasto farmacéutico previsto en 120.000 millones de pesetas, el ministro declaró que "esta denuncia es falsa y calumniosa, porque en 1998 hemos terminado con un crecimiento del gasto farmacéutico del 6,5 por ciento".

Según explicó, el crecimiento del consumo fue de un 10,5 por ciento, pero como la industria farmacéutica ha reportado 40.000 millones, que suponen un 4 por ciento, el incremento queda reducido.

Por su parte, el director territorial del Insalud, Albino Navarro, desmintió ayer "rotunda y tajantemente que haya

habido ni cuatro muertos ni ningún fallecido por causa del hongo Aspergillus en La Paz, ni que se hayan cerrado en ningún momento los quirófanos de cirugía cardiovascular".

Romay Beccaría y Navarro hicieron estas declaraciones durante la inauguración del centro de salud Rosa Luxemburgo, en la localidad madrileña de San Sebastián de los Reyes.

El hongo "aspergillus" causa una infección "muy grave y difícil de curar" en pacientes con bajas defensas, con una

mortalidad del 90 al 95 por ciento si se detecta que la invasión ha llegado al pulmón, cerebro o corazón, dijo a Efe Miguel Górgolas, experto en Enfermedades Infecciosas de la Fundación Jiménez Díaz.

Este especialista destacó que las infecciones por hongos "no son muy comunes pero tampoco son raras en pacientes inmunodeprimidos o con defensas bajas" y citó que las más conocidas son las provocadas por el "Cándida y el 'aspergillus'".

"El cándida es el más común

y el aspergillus el más grave", apuntó Górgolas, quien opinó que los casos aparecidos en el hospital de Vigo resultan más preocupantes que los registrados en otros hospitales.

En este sentido explicó que las infecciones por hongos son "relativamente frecuentes en pacientes trasplantados, con leucemias, linfomas y pacientes que toman cortisona".

"Los hongos son seres vivos que conviven en el ambiente, están en el polvo, en el suelo, en todos los lados", comentó este experto en enfermedades infecciosas, quien señaló que las infecciones por hongos "siempre las ha habido", pero reconoció que en los últimos años "van discretamente en aumento".

El problema es que las infecciones por hongos en los hospitales resultan "muy difíciles de curar, mientras que tratar las infecciones bacterianas resulta más fácil".

Destacó que contraer la enfermedad en el quirófano es una excepción, porque la infección por hongos se produce por vía aérea o por el aire normal.

Para combatir el riesgo, los quirófanos tienen instalados filtros de alta eficiencia en el aire acondicionado que impiden el paso del "aspergillus" al aire donde quedan ingresados los enfermos inmunodeprimidos.

### Artefacto contra una clínica abortista en Barcelona

Una persona no identificada lanzó ayer un artefacto incendiario en una clínica de Barcelona en la que se practican abortos. Un hombre que acudió a la Clínica Dara, situada en la calle Berguedá 19 de Barcelona, lanzó una botella con líquido inflamable en una de las salas del centro sanitario. La deflagración ha provocado un incendio, que ha afectado a toda la sala, por lo que ha sido necesaria la presencia de los bomberos para extinguir el fuego,

aunque no existe constancia de que haya habido heridos. Santiago Barambio, director de la clínica, según una nota hecha pública por la emisora Onda Rambla, ha declarado que "hace tiempo que no recibimos amenazas; las tuvimos cuando estábamos en otro local pero no en el nuevo, aunque alguna vez ha habido alguna manifestación antiabortista a las puertas de la clínica". Agentes del Cuerpo de Policía han iniciado las investigaciones.

### PP, CiU y CC evitan que Aznar explique la reciente remodelación de su gabinete

MADRID. (Efe).- La Diputación Permanente del Congreso rechazó ayer, con los votos de los diputados del PP, CiU y Coalición Canaria, las peticiones formuladas por los grupos de la oposición para que el presidente del Gobierno, José María Aznar, explicase en un pleno extraordinario de la Cámara la remodelación de su Gabinete.

Tanto la petición del PSOE como la firmada conjuntamente por IU y grupo mixto fueron denegadas con veinticinco votos en contra, veinte a favor y una abstención, la del diputado del PNV José Juan González de Txabari, quien consideró que el proceso de parabierto en el País Vasco "merecía una crisis de Gobierno más profunda" y no mantener "esquemas obsoletos".

Mientras que los partidarios de la comparecencia criticaron las formas utilizadas para los cambios, el portavoz del grupo popular, Luis de Grandes, negó que se haya actuado en clave partidista.

El portavoz del PSOE, Luis Martínez Noval, expresó su convicción de que los intereses de partido han provocado los cambios, realizados con "técnicas autoritarias, caudillistas y presidencialistas".

Para él, esos calificativos se explican por el hecho de haber anunciado antes del Congreso del PP quién será el secretario general de este partido y quién ocupará la presidencia del Senado sin someter previamente la cuestión a la opinión de los grupos de la Cámara Alta.

"Aznar ha tratado al Parlamento y a sus miembros como unos delegados más del Congreso del PP y los cambios de ministros sólo han sido un concurso de traslado restringido entre militantes de su partido", añadió Noval, quien subrayó que Aznar ha demostrado que "sus promesas de tolerancia y de diálogo son un mero reclamo publicitario".

Por parte de IU, Rosa Aguilar defendió la comparecencia de Aznar por el "desprecio" y la "coz" dada al Parlamento al designar de antemano a Esperanza Aguirre como presidenta del Senado.

Recordó que cuando el PP era oposición pedía la comparecencia de Felipe González para que informase de sus cambios en el Ejecutivo y, tras apelar a la coherencia con esa actitud, dijo que las modificaciones sólo se han hecho con intereses partidistas.

Tras lamentar que continúen en sus respectivos Departamentos los ministros de Fomento, Justicia y Medio Ambiente, la portavoz de IU consideró que "ha quedado demostrado que es radicalmente falso que haya un viaje al centro" en el Partido Popular.





el n.º 1 eres tú

QUEREMOS INFORMAR A LOS MUTUALISTAS DE MUFACE, ISFAS y MUGEJU QUE LA COBERTURA SANITARIA DE NUESTRA ASEGURADORA EN LA PROVINCIA DE ALBACETE SE REALIZA A TRAVES DE LAS SIGUIENTES

**CLINICAS CONCERTADAS**

**CLINICA RECOLETAS**



**SANATORIO SANTA CRISTINA**



**CLINICA NUESTRA SRA. DEL ROSARIO**



LA COBERTURA EN LA CLINICA NUESTRA SRA. DEL ROSARIO

SE REALIZA DE FORMA EXCLUSIVA PARA **ASISA**

PUESTO QUE EL RESTO DE ASEGURADORAS DEL MERCADO (ADESLAS, ETC...) NO MANTIENEN CONCIERTO ALGUNO

CON DICHA CLINICA Y CUALQUIER PUBLICIDAD

QUE LO AFIRME ES ENGAÑOSA.



Según advierten expertos en drogas reunidos en Madrid para la presentación de un libro

# Consumir 'éxtasis' causaría trastornos psiquiátricos

MADRID. (Efe).- El consumo prolongado de éxtasis podría provocar a largo plazo degeneración neuronal y el desarrollo de trastornos psiquiátricos como psicosis, ansiedad o depresión, según advirtieron ayer expertos en drogas reunidos en Madrid para la presentación del libro "Drogodependencias".

Los autores de este libro insistieron sin embargo en que habrá que esperar algunos años para verificar si los actuales consumidores de las drogas de diseño desarrollan los efectos descritos aunque todos coincidieron en la nocividad de estas drogas y en el daño neuronal que provocan.

El catedrático de Farmacología de la Facultad de Medicina de la Universidad Complutense de Madrid y uno de los autores de la obra, Pedro Lorenzo, explicó que en la actualidad han aparecido estudios que demuestran que el consumo de éxtasis provoca la destrucción selectiva de neuronas con daños irreversibles para el individuo.

Otro de los efectos que provoca el consumo de drogas de diseño y de alucinógenos (como el LSD) son los "flash-backs", que afectarían al 15/20 por ciento de los consumidores y que se describen como alteraciones de la percepción visual y de otros sentidos en momentos en que no se ha ingerido la droga e incluso años después de haber abandonado el consumo de la misma, explicó el director de la Agencia Antidroga de la Comunidad de Madrid, José Cabrera.

Los autores del libro "Drogodependencias" destacaron además que se han descrito numerosos efectos indeseables provocados por el consumo crónico de LSD como la aparición de problemas psiquiátricos de carácter permanente, como psicosis esquizoafectivas

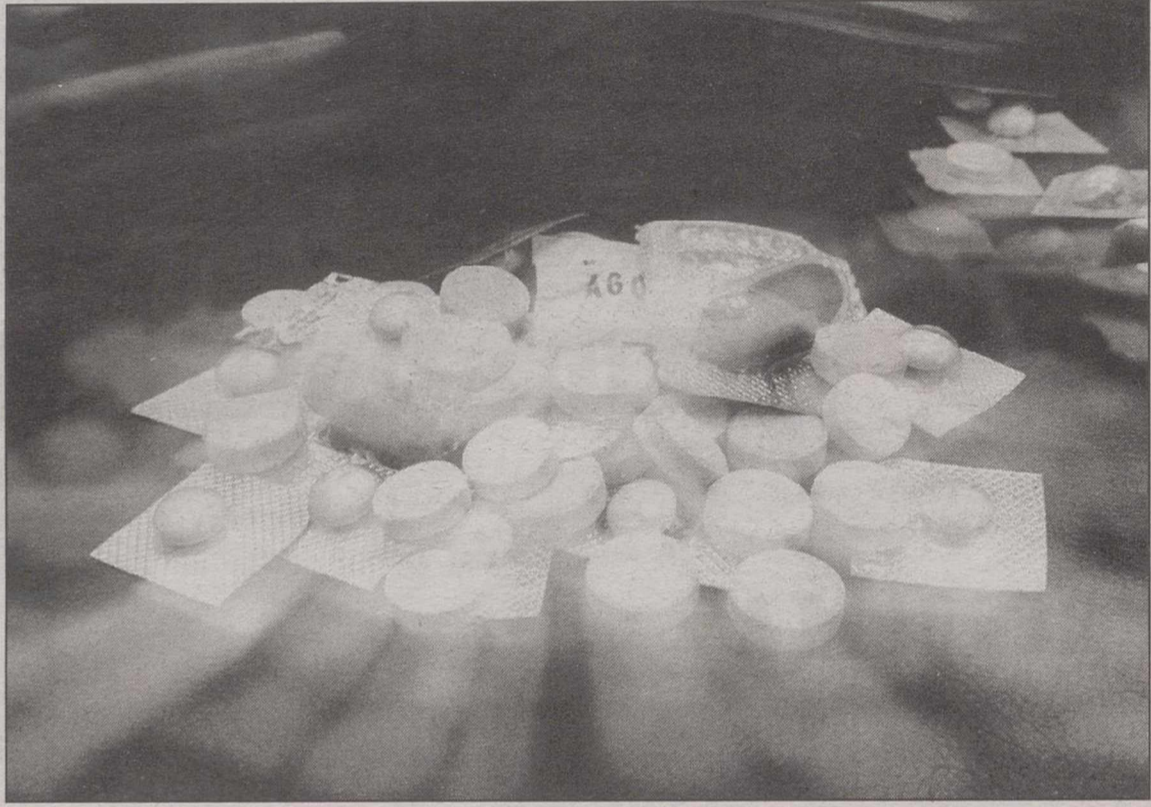

El consumo prolongado de éxtasis podría provocar a largo plazo degeneración neuronal.

prolongadas e incluso se han encontrado alteraciones del pensamiento y la imaginación no relacionados con la cantidad de droga ingerida, sino más bien con el tiempo transcurrido como consumidor.

## Tabaquismo pasivo

Otro de los aspectos que aborda el libro es el tabaquismo pasivo que según se ha demostrado tiene efectos nocivos para la salud.

Entre los efectos nocivos más conocidos y estudiados atribuidos a la inhalación involuntaria del humo del tabaco se encuentran la mayor frecuencia del cáncer de pulmón, alteraciones en la gestación y el parto, anomalías en el feto y en el recién nacido o mayor frecuencia de infecciones respiratorias agudas en la infancia.

## Muertes por exposición involuntaria al humo del tabaco

Los autores señalan además que si se extrapolan a España los datos de un estudio realizado en Estados Unidos, "cabe pensar que en nuestro país mueren, por causas directamente relacionadas con la exposición involuntaria al humo del tabaco, unas cinco mil o seis mil personas al año".

La obra presentada ayer aborda de manera multidisciplinar el tema de las drogodependencias e incluye algunas sustancias que no se consideraban de esta índole como las sustancias dopantes.

El tabaco, el alcohol, las drogas de diseño, el cannabis, los barbitúricos, la cocaína y los opiáceos son algunas de las sustancias que se analizan desde diferentes aspectos como su descripción, sus efectos, las complicaciones que inducen o el tratamiento para combatir su dependencia.

En cualquier caso el consumo prolongado de éxtasis podría provocar a largo plazo degeneración neuronal y el desarrollo de trastornos psiquiátricos como psicosis, ansiedad o depresión, según advirtieron los expertos.

La tercera parte de los españoles padece sobrepeso u obesidad, porcentaje similar al resto de países de Europa

TOLEDO. (Efe).- Una tercera parte de la población española tiene sobrepeso u obesidad, porcentaje similar al del resto de países europeos y ligeramente inferior al de EE.UU.

Según los datos ofrecidos anteayer en Toledo por la Sociedad Española de Endocrinología y Nutrición (SEEN), organizadora en esta capital del XIII Curso de Endocrinología para Postgraduados, la obesidad afecta en España a cinco millones de personas.

En nuestro país, la obesidad afecta a un 14,2 por ciento de las mujeres y al 11,2 por ciento de los hombres y según la SEEN, nueve de cada diez españoles ignora que el exceso de peso puede conducir a la diabetes y uno de cada dos todavía no comprende que la obesidad puede provocar enfermedades cardíacas y que interviene además en algunos tipos de cáncer.

Los especialistas en Endocrinología y Nutrición consideran que una persona es obesa cuando su índice de masa corporal -resultado de dividir el peso por la talla al cuadrado-, es superior a treinta. Además, un 20 por ciento de los ciudadanos tiene sobrepeso, considerada obesidad de grado I, al estar su índice de masa corporal entre 25 y 30.

En la reunión de Toledo, la SEEN transmitirá a los jóvenes especialistas españoles que la obesidad no es un trastorno temporal o un simple aumento de peso, sino que se trata de una enfermedad metabólica crónica que requiere un tratamiento "integral", según el secretario de la SEEN y coordinador del curso, Basilio Moreno.

A juicio del secretario de la SEEN, es necesario transmitir a la nueva generación de especialistas que la forma más correcta de tratar la obesidad es aplicar al paciente obeso un "tratamiento integral" que incluye unas determinadas normas alimentarias, llevar a cabo una actividad física adecuada, modificar los hábitos de conducta y, cuando sea necesario, un tratamiento farmacológico.

## Fármacos

Precisamente, una de las ponencias de este curso tratará sobre los nuevos fármacos para tratar la obesidad, dos de los cuales aparecerán en España este año.

Estos son el "orlistat", un medicamento que impide la absorción de grasas, y la "subutramina", un potente anorexígeno y reductor de energía, aunque a juicio de Moreno, "no existe la píldora mágica para adelgazar", pues cualquier tratamiento con medicamentos debe sumarse a una serie de cambios en los hábitos de vida del paciente obeso.

## José Luis Garci dice ser objeto de una campaña

MADRID. (Agencias).- El director de cine José Luis Garci afirmó ayer que es objeto de una campaña en su contra por sus amistades políticas y defendió su independencia como cineasta. En declaraciones a la cadena SER recogidas por Europa Press, afirmó que le atacan "por todas partes porque España no está acostumbrada a la modernidad, que es la libertad y a sentirse como uno quiere, decir lo que quiere y pensar lo que quiere. Ya no creo en la izquierda y en la derecha, creo sólo en las buenas personas y esas están en

todas partes", dijo el realizador de 'El abuelo'.

"Soy independiente, democrata y voy a ver a quien quiero, invito a mis estrenos a Alvarez Cascos y a Santiago Carrillo. Yo soy amigo del vicepresidente Alvarez Cascos porque mis amigos no sólo van a estar en la izquierda", añadió en relación a las que él considera acusaciones de algunos medios de comunicación por su adscripción política.

"Nunca voy a ser ex nada, soy un director de cine y un escritor, no soy político", precisó.



El director de cine José Luis Garci.



Cada pensionista mejorará su poder adquisitivo en 66.000 pesetas anuales con el nuevo sistema de retenciones tras la reforma del Impuesto sobre la Renta



Por la rebaja en las retenciones del Impuesto sobre la Renta

# Las pensiones, con más poder adquisitivo

Los siete millones y medio de pensionistas españoles aumentarán su poder adquisitivo en 100.000 millones de pesetas anuales debido a la rebaja en las retenciones del Impuesto sobre la Renta de las Personas Físicas (IRPF), tras la puesta en marcha, el pasado día 1, del

nuevo sistema de retenciones. Según informó ayer el secretario de Estado de Hacienda, Juan Costa, la Seguridad Social ha aplicado ya la rebaja de retenciones en la paga de enero a todos los pensionistas según los datos personales de los que dispone.

MADRID. (Agencias).- Cada pensionista mejorará su poder adquisitivo en 66.000 pesetas anuales con el nuevo sistema de retenciones tras la reforma del Impuesto sobre la Renta de las Personas Físicas (IRPF), al liberarse anualmente 100.000 millones de pesetas, según confirmó ayer el secretario de Estado de Hacienda, Juan Costa, quien constató que con el nuevo modelo impositivo, uno de cada tres pensionistas dejará de tener retenciones.

Costa aseguró que las nuevas retenciones supondrán una bajada del 30 por ciento de media para los 7,5 millones de pensionistas del país, y que si se tiene en cuenta sólo a los que su pensión anual no sobrepasa los 2 millones de pesetas, este porcentaje de bajada será del 60 por ciento.

## Sin retención

Además, alrededor de 300.000 pensionistas pasarán a cobrar íntegramente su pensión, es decir, no se les aplicará ninguna retención.

El ministerio de Economía y Hacienda se siente satisfecho por la rapidez con que se está poniendo en marcha el nuevo sistema, ya que los datos se corresponden con el 90 por



Juan Costa, secretario de Estado de Hacienda.

ciento de los pensionistas que ya han comunicado las circunstancias personales que la Seguridad Social les había pedido. En enero, la nómina del Sistema contará con 2.300 millones de pesetas más para repartir ante la rebaja de las las retenciones que se venían aplicando hasta ahora.

En febrero se habrá normalizado prácticamente todas las nóminas de los pensionistas. Costa recordó, en este sentido, que se había dado dos meses al sistema para ponerse al día, y a pocos días de finalizar el

primer mes ya se conocen los datos del 90 por ciento de este colectivo.

## Asalariados

Hacienda reconoce que todavía es pronto para saber en cuánto se habrá incrementado el poder adquisitivo de los asalariados, si bien Costa recordó que las previsiones de su departamento es que entre trabajadores y pensionistas la bajada de retenciones suponga 770.000 millones de pesetas, incorporada la parte que se

contabilizará en los primeros meses del 2000.

Costa retirió que la bajada de las retenciones perseguía dos objetivos.

## Presión fiscal

El principal es que la bajada de la presión fiscal se realizara a través del sistema de retenciones, además de evitar las devoluciones al término del ejercicio fiscal.

Por último, Costa confirmó que el nuevo Reglamento del IRPF se ha remitido al Consejo de Estado para que dicte cuanto antes, y es previsible que en el Consejo de Ministros del próximo 5 de febrero se apruebe a su remisión al Parlamento.

En el citado reglamento se incluirán algunas de las modificaciones anunciadas, como serían las desgravaciones fiscales por el cambio de la primera a la segunda vivienda o el establecimiento de unos límites de facturación para las pymes que realicen su declaración por módulos. No se descarta que este límite se establezca en los 75 millones de pesetas, pese a las críticas surgidas entre las organizaciones empresariales.

## El Gobierno andaluz aprueba el decreto para incentivar la jornada de 35 horas

SEVILLA. (Efe).- El Gobierno andaluz aprobó ayer un decreto que establece incentivos a las empresas que creen empleo como consecuencia de la implantación de la jornada laboral de 35 horas, una medida "imparable" y que se ejecutará "con el beneplácito o no" del Gobierno central, según la Junta.

Se trata de la primera normativa de estas características que se aprueba en España y la segunda en la Unión Europea -después de Francia-, que cuenta con el apoyo de los sindicatos y la oposición de la patronal andaluza.

La Consejería de Trabajo destinará 5.000 millones de pesetas de sus presupuestos del presente año para hacer frente a estas ayudas, aunque si esta partida fuera insuficiente "existe la voluntad de ampliarla", según aseguró en rueda de prensa el consejero de Trabajo, Guillermo Gutiérrez.

La nueva normativa establece ayudas no sólo para la creación de empleo por la reducción de la jornada laboral, sino para las empresas que fomenten la creación de puestos de trabajos mediante la cobertura de vacantes, la eliminación de horas extraordinarias y los contratos de trabajo indefinidos a tiempo parcial.

El decreto establece como colectivos prioritarios en el fomento de la contratación el de los jóvenes, las mujeres, los mayores de 40 años con más de 12 meses en situación de desempleo, los discapacitados y las personas con riesgo de exclusión.

Para conceder estas ayudas se establece la necesidad de que previamente exista un acuerdo pactado en la negociación colectiva.

Las empresas que quieran acogerse a las ayudas previstas, que oscilan entre las 200.000 y las 700.000 pesetas por trabajador, dispondrán de un plazo máximo de tres años para establecer una disminución progresiva de la jornada laboral hasta las 35 horas.

Según estudios de la Junta, en los tres años establecidos para la reducción de la jornada laboral se podrían crear un mínimo de 15.000 empleos y un máximo de 50.000.

El ministro de Trabajo, Manuel Pimentel, aseguró hoy que su departamento no recurrirá el decreto porque no es de su competencia, ya que se trata de un acuerdo "legítimo" con los sindicatos, y dijo que él se ha limitado a aconsejar "prudencia" al presidente de la Junta y a los agentes sociales porque el debate de las 35 horas es "muy importante para la sociedad".

## Piqué dice que la tarifa eléctrica seguirá bajando

MADRID. (Efe).- El ministro de Industria y Energía, Josep Piqué, anunció ayer que las tarifas eléctricas seguirán bajando hasta el año 2007 y afirmó que la liberalización del sector beneficiará no sólo a la industria, sino también a los consumidores. En unas declaraciones a Radio Nacional de España (RNE), Piqué aseguró que la Comisión Europea "aplaude" el proceso de apertura del mercado español e insistió en que la titulación de los Costes de Transición a la Competencia (CTC) de las

eléctricas es "una mera operación financiera". "El que las eléctricas puedan utilizar un instrumento financiero, que consiste en emitir unos títulos contra esos derechos que tienen en el futuro y acudir al mercado para anticipar ese ingreso es algo que, en cualquier caso, nunca puede ir en perjuicio de los consumidores", dijo Piqué, quien sostuvo que el cálculo de los CTC se ha hecho "con gran rigor". La medida ha sido criticada por la Comisión del Sistema Eléctrico y por la oposición política.

## Las pymes recibirán 19.000 millones en 1999

MADRID. (Efe).- Las pymes recibirán 19.000 millones de pesetas en 1999, con cargo al programa Iniciativa de la Pyme de Desarrollo Empresarial, que se destinarán a proyectos de cooperación con nuevos mercados, información, financiación, innovación y diseño. Tras la Conferencia Sectorial de la Pyme, presidida por el vicepresidente segundo del Gobierno, Rodrigo Rato, y en la que fue aprobado el reparto por comunidades de las ayudas recogidas en el programa Iniciativa Pyme, la secretaria de

Estado de Comercio, Turismo y Pymes, Elena Pisonero, destacó que "la colaboración con las autonomías para que las pymes se consoliden en una economía cada vez mas competitiva".

De los 19.000 millones de pesetas aprobados, cerca de 10.000 se repartirán directamente entre 7.000 empresas, que generarán una inversión de 440.000 millones de pesetas y 20.000 empleos directos, informó Pisonero, quien detalló que 14.000 empresas habían solicitado estas ayudas.



## CONTINUA LA VOLATILIDAD

La Bolsa cerró la sesión con pérdidas de tres cuartos de punto, a pesar de que la jornada comenzaba con cierta tendencia compradora gracias al cierre positivo de Wall Street en la sesión anterior.

Sin embargo la depreciación fundamentalmente del real brasileño, volvió a ser el detonante de las ventas lo que provocó que las ligeras ganancias iniciales se tomaron en pérdidas al cierre del día.

El volumen de contratación en el parqué madrileño rondó los 955 millones de euros (algo más de 158.000 millones de pesetas), para total de 71 millones de títulos que cambiaron de manos. Los valores más negociados fueron Telefónica, Santander, BBV, Endesa y Repsol que acapararon más de la mitad de lo negociado.

A pesar de que la volatilidad continúa instalada en los mercados de valores, la inversión en Renta Variable continúa siendo la única salida para aquellos que quieran una rentabilidad algo más elevada. En Beta Capital estamos recomendando una cartera compuesta por una combinación de valores defensivos con alta rentabilidad por dividendo: Telefónica, Santander, Aceralía, Acerinox, Iberdrola, Sol Meliá, Viscofán...

J. Angel Carreto, Beta Albacete

## MAYORES SUBIDAS

Valor	Último	Dif.	Dif. %
SUPERDIPLO	21,84	1,10	5,30
MIA	31,10	1,31	4,40
ZARDOYA OTIS	26,80	1,00	3,88
ABENGOA	24,29	0,79	3,36
SOLMELIA	28,36	0,90	3,28
FUNESPAÑA	16,50	0,50	3,13
VOLKSWAGEN	69,00	2,05	3,06
SOTOGRADE	3,00	0,08	2,74
LAIN	2,51	0,06	2,45
D.FELGUERA	7,00	0,15	2,19

## MAYORES BAJADAS

Valor	Último	Dif.	Dif. %
TELEPIZZA	8,38	-0,39	-4,65
UNIPAPEL	12,60	-0,50	-3,97
C.A.F.	27,12	-1,06	-3,91
AMPER	19,10	-0,68	-3,56
VALEN.C.POR.	11,40	-0,40	-3,51
DRAGADOS	31,47	-1,07	-3,40
ACCIONA	57,00	-1,80	-3,16
TABACALERA	20,64	-0,63	-3,05
FILO	3,09	-0,09	-2,91
ASTURIA.ZINC	8,33	-0,24	-2,88

## MAYORES VOLUMENES

Valor	Nº Títulos
TELEF.DER.99	16.477.390
BBV	9.128.782
B.SANTANDER	8.554.732
BCH	5.686.646
TELEFONICA	4.406.799
ENDESA	3.547.908
IBERDROLA	2.232.985
ARGENTARIA	2.156.555
PULEVA	2.112.740
REPSOL	1.339.880

## OPERADORES MAS ACTIVOS

Intermediario	Nº Títulos	Pts.(MILL.)
ArgentariaBolsa	12.799.462	163.596
Merrill Lynch	9.444.508	145.811
B.S.N. (Val)	8.155.651	136.056
Benito y Monjardín	5.942.440	114.766
Ahorro Corporación Finan.	6.132.764	109.151
B.S.N.	7.108.000	104.267
BBV Interactivos	11.834.214	103.543
Central Hispano	6.101.530	86.079
Ibersecurities	2.957.302	62.899
BanestoBolsa	3.529.682	62.404

## MERCADO CONTINUO

Contratación en Euros

26/1/99

Nom.	Valor	Anterior	Euros	Pesetas	Dif.	Máx.	Mín.	Volumen
<b>ALIMENTACION</b>								
100 AZU. EBRO AGRÍ.	17,55	17,45	2.903	-0,10	17,69	17,43	63.696	
250 B.BEBIDAS	11,30	11,33	1.885	0,03	11,35	11,07	1.872	
100 BARON DE LEY	31,10	30,30	5.041	-0,80	31,70	30,00	22.286	
100 BO.RIOJANAS	11,30	11,30	1.880	=	11,75	11,30	5.282	
200 C.V.N.E.	48,49	48,60	8.086	0,11	49,50	48,60	3.613	
167 CAMPOFRIO	14,58	14,55	2.421	-0,03	14,93	14,54	84.700	
500 EL AGUILA	8,50	8,59	1.429	0,09	8,68	8,20	24.036	
500 KOIPE	29,17	29,10	4.842	-0,07	29,50	29,02	1.616	
250 OMSA	7,54	7,59	1.263	0,05	7,75	7,53	27.819	
500 PULEVA INDUS	0,51	0,51	85	=	0,53	0,51	2.112.740	
100 TABACALERA	20,64	20,01	3.329	-0,63	20,97	19,98	855.014	
100 VISCOFAN	26,50	27,00	4.492	0,50	27,25	26,55	121.745	
<b>BANCOS / SEGUROS</b>								
125 ARGENTARIA	22,90	23,18	3.857	0,28	23,34	22,90	2.164.250	
125 B.ANDALUCIA	35,00	35,00	5.824	=	35,46	35,10	85	
1.000 B.ATLANTICO	36,32	35,95	5.982	-0,37	36,64	35,95	1.006	
90 B.BILBAO-VIZ	12,23	12,35	2.055	0,12	12,57	11,81	9.128.782	
100 B.CASTILLA	20,99	20,99	3.492	=	20,50	20,50	233	
84 B.CENT.HISP.	10,00	9,80	1.631	-0,20	10,10	9,65	5.686.646	
125 B.CTO.BALEAR	18,55	18,72	3.115	0,17	18,72	18,70	1.750	
50 B.GALICIA	17,20	17,00	2.829	-0,20	17,00	16,01	2.455	
500 B.GUIPUZCOANO	47,00	46,99	7.818	-0,01	47,00	46,28	1.924	
500 B.HERRERO	69,70	69,70	11.597	=	0,00	0,00	0	
500 B.PASTOR	50,00	49,49	8.234	-0,51	50,00	49,10	5.484	
125 B.POPULAR	61,30	60,85	10.125	-0,45	62,50	60,60	206.599	
115 B.SANTANDER	16,35	16,37	2.724	0,02	16,79	16,00	8.554.732	
500 B.VALENCIA	24,90	24,60	4.093	-0,30	25,90	24,55	61.999	
500 B.ZARAGOZANO	26,50	26,21	4.361	-0,29	26,84	26,02	4.106	
400 BANESTO	11,29	11,41	1.898	0,12	11,42	11,27	14.732	
250 BANKINTER	31,35	31,06	5.168	-0,29	31,65	30,50	166.132	
100 AGF U.FENIX	9,48	9,36	1.557	-0,12	9,45	9,33	4.016	
1.000 C.MAPFRE	19,40	19,27	3.206	-0,13	19,75	18,80	174.235	
250 CAT. OCCIDENTE	22,86	22,50	3.744	-0,36	23,40	22,19	36.854	
<b>ELECTRICAS</b>								
500 AG.BARCELONA	56,05	55,50	9.234	-0,55	57,25	55,25	81.344	
1.000 CANTABRICO	44,75	44,85	7.462	0,10	45,53	44,80	36.504	
1.250 E.VIESGO	38,01	37,91	6.308	-0,10	37,91	37,90	8.034	
200 ENDESA	24,86	24,39	4.088	-0,47	24,95	23,80	3.547.908	
500 EL.R.ZARAGOZA	48,49	47,65	7.928	-0,84	48,68	47,65	5.025	
1.000 ENHER B	25,50	24,90	4.143	-0,60	25,50	24,50	26.494	
1.000 FECSA	10,50	10,22	1.700	-0,28	10,55	10,10	246.548	
500 GAS NATURAL	90,70	89,70	14.925	-1,00	90,65	88,10	201.300	
1.000 GAS Y ELECT.	87,50	89,00	14.808	1,50	91,00	87,50	1.530	
500 IBERDROLA	15,12	15,03	2.501	-0,09	15,35	14,57	2.232.985	
1.500 SALNANSA	91,70	91,70	15.258	=	0,00	0,00	0	
500 SEVILLANA	13,18	12,86	2.140	-0,32	13,10	12,65	151.747	
500 U.E.FENOSA	14,38	14,68	2.443	0,30	14,68	14,38	845.335	
<b>TRANSPORTES / COMUNICACIONES</b>								
500 ACESA	13,44	13,14	2.186	-0,30	13,50	13,05	576.906	
970 AUMAR	22,94	22,66	3.770	-0,28	23,80	22,58	126.697	
500 EST.SUBTERRA	25,84	25,84	4.299	=	0,00	0,00	0	
808 EUROPISTAS	7,75	7,80	1.298	0,05	7,80	7,74	26.082	
250 IBERPISTAS	8,20	8,15	1.356	-0,05	8,29	8,15	12.551	
500 RADIOTRONICA	59,00	58,20	9.684	-0,80	60,40	58,10	10.266	
500 TELEFONICA	39,80	39,14	6.512	-0,66	40,37	38,65	4.406.799	
<b>METAL / MECANICA</b>								
167 ABENGOA	23,50	24,29	4.042	0,79	24,29	23,21	53.404	
1.000 ACERALIA	9,58	9,50	1.581	-0,08	9,95	9,50	244.906	
160 ACERINOX	23,07	22,49	3.742	-0,58	23,02	22,25	182.562	
300 AMPER	19,10	18,42	3.065	-0,68	19,40	18,40	59.864	
525 AST.ZINC	8,33	8,09	1.346	-0,24	8,48	8,01	57.118	
500 CONS.AUX.FF.CC.	27,12	26,06	4.336	-1,06	27,00	26,05	12.210	
200 AZKOYEN	36,30	35,80	5.957	-0,50	36,70	35,80	36.741	
1.000 BAYER	32,62	31,90	5.308	-0,72	32,60	31,90	5.579	
500 ESP.ZINC	4,36	4,35	724	-0,01	4,49	4,31	6.755	
500 N.MONTAÑA	0,80	0,78	130	-0,02	0,81	0,78	48.601	
200 NICO.CORREA	11,76	11,85	1.972	0,09	12,08	11,82	10.286	
85 TUBACEX	1,79	1,75	291	-0,04	1,80	1,73	733.655	
980 TUDOR	11,50	11,50	1.913	=	11,50	11,30	992	
VOLKSWAGEN	66,95	69,00	11.481	2,05	69,40	69,00	622	
160 ZARDOYA	25,80	26,80	4.459	1,00	26,95	25,85	69.855	

Página Diseñada y Realizada por Invercapital Mancha, Sociedad Representante para Castilla - La Mancha de Beta Capital S.V.B.S.A.

## CONSTRUCCION Y CEMENTOS

Nom.	Valor	Anterior	Último	Pesetas	Dif.	Máx.	Mín.	Volumen
100 AGROMAN	11,35	11,33	1.885	-0,02	11,69	10,97	145.002	
250 C.PORTLAND	33,21	32,76	5.451	-0,45	33,21	32,40	20.153	
250 CON.Y SERV.(ACS)	35,01	34,75	5.782	-0,26	35,83	34,10	100.388	
100 CONST.LAIN	2,45	2,51	418	0,06	2,54	2,48	728.188	
1.000 CRISTALERIA	52,55	52,65	8.760	0,10	54,75	52,45	3.119	
500 DRAGADOS	31,47	30,40	5.058	-1,07	31,95	30,35	219.604	
250 FCC	57,00	56,55	9.409	-0,45	57,50	56,00	117.450	
500 FIN.MINERA	18,14	18,14	3.018	=	0,00	0,00	0	
167 GRUPO ACCIONA	57,00	55,20	9.185	-1,80	58,10	55,00	148.296	
1.000 HISALBA	12,41	12,26	2.040	-0,15	12,40	12,26	2.770	
100 OBRASCON HUARTE	9,75	9,66	1.607	-0,09	9,90	9,65	45.866	
1.000 UNILAND CEM.	61,00	61,20	10.183	0,20	61,20	61,20	800	
400 URALITA	9,45	9,28	1.544	-0,17	9,60	9,11	841.691	
160 VALDERRIVAS	34,30	33,60	5.591	-0,70	34,20	33,55	6.574	
200 VALEN.C.POR.	11,40	11,00	1.830	-0,40	11,70	10,53	5.262	
170 VIDRALA	9,60	9,42	1.567	-0,18	9,70	9,33	30.350	
510 VILESA	11,15	11,01	1.832	-0,14	11,19	11,00	3.783	

## OTROS SERVICIOS

Nom.	Valor	Anterior	Último	Pesetas	Dif.	Máx.	Mín.	Volumen
100 A. DOMINGUEZ	16,00	15,90	2.646	-0,10	16,19	15,90	24.911	
500 BEFESA MED. AMB.	10,94	10,70	1.780	-0,24	10,94	10,61	36.693	
100 CONTINENTE	25,93	25,30	4.210	-0,63	26,35	25,00	159.160	
500 CORTEFIEL	23,30	23,50	3.910	0,20	23,89	23,36	217.228	
100 DOGI	15,11	15,20	2.529	0,09	15,30	14,75	8.794	
350 FINANZAUTO	11,55	11,55	1.922	=	11,60	11,55	2.204	
500 GR. ANAYA	60,05	60,05	9.991	=	0,00	0,00	0	
1.000 INDO INTERN.	45,25	45,20	7.521	-0,05	45,70	44,50	1.524	
250 MAPFRE VIDA	34,35	33,65	5.599	-0,70	34,38	33,20	22.362	
5 MELIA INV. AMER.	29,79	31,10	5.175	1,31	31,10	29,80	151.645	
100 MIDESA	21,80	21,41	3.562	-0,39	21,90	21,41	15.778	
25 PICKING PACK	0,37	0,37	62	=	0,38	0,37	1.204.955	
100 PROSEGUR	8,95	8,95	1.489	=	9,05	8,88	29.111	
100 PRYCA	20,06	19,50	3.245	-0,56	20,48	19,10	276.917	
100 SOL-MELIA	27,46	28,36	4.719	0,90	28,73	27,75	215.859	
100 SUPERDIPLO	20,74	21,84	3.634	1,10	22,22	21,00	85.228	
5 TELEPIZZA	8,38	7,99	1.329	-0,39	8,50	7,81	693.264	

## INMOBILIARIAS

Nom.	Valor	Anterior	Último	Pesetas	Dif.	Máx.	Mín.	Volumen
310 BAMI C.Y.T	4,48	4,55	757	0,07	4,65	4,50	23.860	
100 FILO	3,09	3,00	499	-0,09	3,09	3,00	20.415	
250 INM.METROVAC	23,05	23,01	3.829	-0,04				



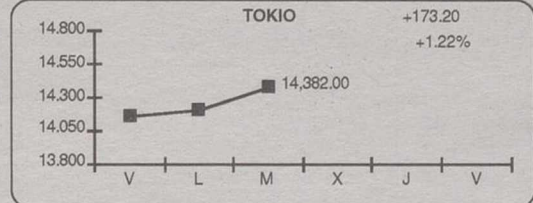
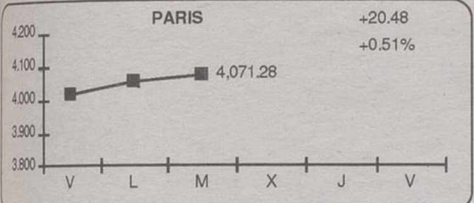
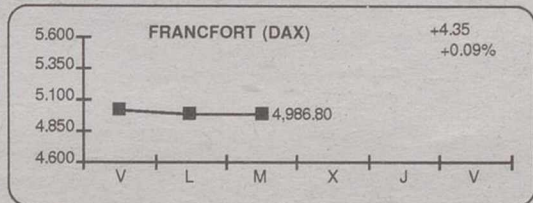
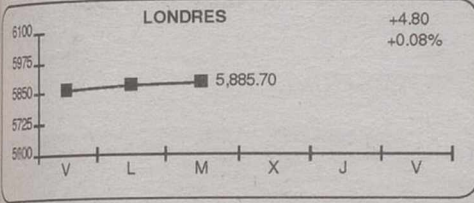
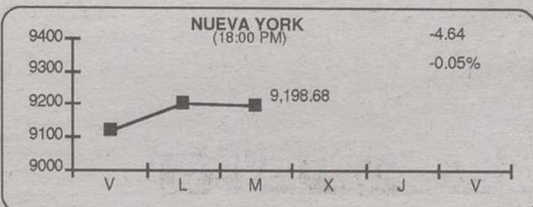
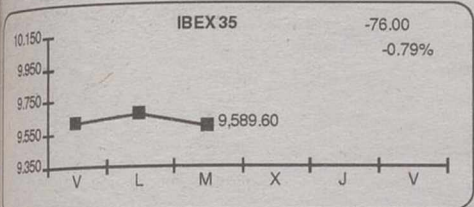
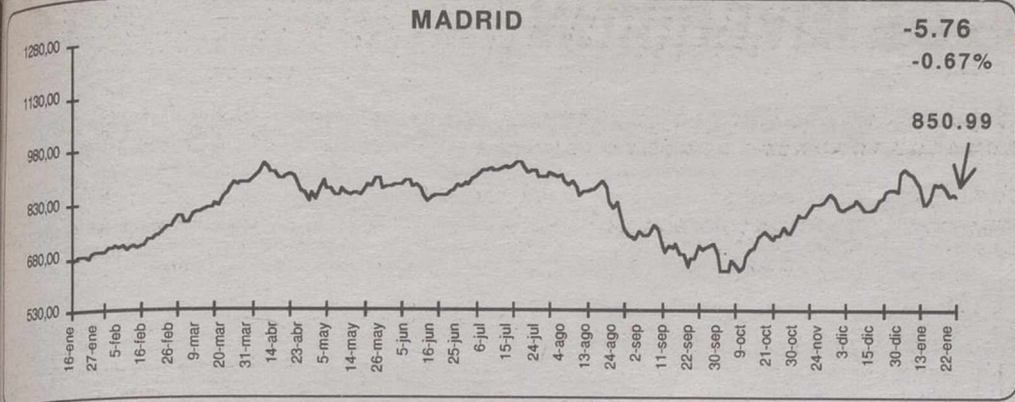

**INDICES SECTORIALES**

Valor	Anterior	Último	Dif %	Dif
MADRID	856,75	850,99	-0,67	-5,76
BARCELONA	686,60	703,99	2,53	17,39
BILBAO	1.308,25	1.328,12	1,52	19,87
VALENCIA	683,36	697,08	2,01	13,72
IBEX 35	9.665,60	9.589,60	-0,79	-76,00
IBEX FINAN.	8.158,00	8.163,70	0,07	5,70
IBEX UTILIT.	18.032,60	17.789,70	-1,35	-242,90
IBEX INDUST.	6.790,00	6.749,00	-0,60	-41,00
ALIMENTACION	565,84	557,91	-1,40	-7,93
BANCOS/FINAN.	993,29	994,69	0,14	1,40
COMUNICACION	971,57	955,59	-1,64	-15,98
CONSTRUCCION	1.319,48	1.297,75	-1,65	-21,73
ELECTRICAS	1.017,54	1.005,77	-1,16	-11,77
CART/INVERS.	707,44	703,19	-0,60	-4,25
PETROL/QUIMI	579,75	584,86	0,88	5,11
METAL-MECANI.	322,48	321,60	-0,27	-0,88
OTRAS IND.SE.	180,04	178,34	-0,94	-1,70

**INDICES INTERNACIONALES**

Nombre	Anterior	Ultimo	Dif %	Dif
S&P500	1.233,98	1.236,18	0,18	2,2
DAX XETRA	4.988,59	5.001,19	0,25	12,6
DAX FLOOR	4.982,45	4.986,80	0,09	4,35
MIBTEL	22.957,00	23.146,00	0,82	189
SWISS MARKET	7.076,20	7.074,20	-0,03	-2
HANG SENG	9.499,50	9.509,80	0,11	10,3
SWISS PERFO.	4.457,73	4.460,00	0,05	2,27
LISBOA/VL30	5.069,66	5.091,63	0,43	21,97
EUROTOP 100	2.725,83	2.724,01	-0,07	-1,82
EUROTOP 300	1.186,00	1.187,00	0,08	1
NASDAQ COMP.	2.369,31	2.405,15	1,51	35,84
NASDAQ 100	1.997,16	2.031,78	1,73	34,62
MIB 30	33.648,00	33.806,00	0,47	158
MOSCU RTS	55,60	55,54	-0,11	-0,06
BOVESPA	7.190,21	7.613,00	5,88	422,79
MERVAL	358,83	359,21	0,11	0,38
MEXICO IPC	3.707,80	3.703,88	-0,11	-3,92
SANTIAGO IGP	3.471,28	3.501,47	0,87	30,19
LIMA IG	1.295,34	1.294,22	-0,09	-1,12
CARACAS IG	3.920,47	4.004,24	2,14	83,77
BOGOTA IG	979,22	957,98	-2,17	-21,24

**MERCADO DE DIVISAS**

	Peseta	Marco	Dolar	Euro	Franco F.	Libra E.	100 Liras	Franco S.	Yen
Peseta	-	85,080	143,700	166,386	25,368	238,620	8,591	103,597	1,260
Marco	0,012	-	1,689	1,956	0,298	2,805	0,101	1,218	0,015
Dolar	0,007	0,592	-	1,157	0,177	1,659	0,060	0,721	0,009
Euro	0,006	0,511	0,864	-	0,152	1,435	0,001	0,623	0,008
Franco F.	0,039	3,354	5,665	6,560	-	9,406	0,339	4,084	0,050
Libra E.	0,004	0,357	0,603	0,697	-	1,016	0,036	0,434	0,005
100 Liras	0,116	9,903	16,727	1,936,270	2,953	27,776	-	12,059	0,147
Franco S.	0,010	0,821	1,387	1,605	0,245	2,303	0,083	-	0,012
Yen	0,794	67,524	114,000	132,000	20,133	189,381	6,818	82,220	-

**TIPOS DE INTERES**

Plazo	Tipo
Mibor 1 Mes	3,13%
Mibor 1 Semana	3,14%
Mibor 1 Año	2,96%
Mibor 2 Meses	3,10%
Mibor 2 Semanas	3,13%
Mibor 3 Meses	3,08%
Mibor 6 Meses	2,98%
Mibor 9 Meses	2,98%
Mibor ON	3,18%

**PROXIMOS PAGOS DE DIVIDENDOS**

Nombre	Concepto	Div Año	Div Ejer	Ejerc	Bruto	Neto	F Pago
VISCOFAN	A Cuenta	1	1	1998	0,1	0,07	29-ene-99
B.SANTANDER	A Cuenta	1	1	1998	0,1	0,08	31-ene-99
PI.PONFERRA.	A Cuenta	1	1	1998	0,18	0,14	1-feb-99
INFRAN 95	A Cuenta	1	1	1998	0,18	0,14	1-feb-99
ARGENTARIA	A Cuenta	5	5	1998	0,12	0,09	1-mar-99
0	0	0	0	0	0	0	0-ene-00
0	0	0	0	0	0	0	0-ene-00
0	0	0	0	0	0	0	0-ene-00
0	0	0	0	0	0	0	0-ene-00
0	0	0	0	0	0	0	0-ene-00

**AMPLIACIONES DE CAPITAL EN CURSO**

Nombre	N A	Inic Amp	Fin Amp	P Título	Desembolso	Benefic	Teórico Acc
VALENC.POR.	1 1	12-dic-98	30-ene-99	121,53	236,99	1-ene-98	1.376,50
TELEFONICA	1 50	30-dic-98	30-ene-99	100,00	0,00	1-ene-98	127,25
0	0 0	0-ene-00	0-ene-00	0,00	0,00	0-ene-00	0,00
0	0 0	0-ene-00	0-ene-00	0,00	0,00	0-ene-00	0,00
0	0 0	0-ene-00	0-ene-00	0,00	0,00	0-ene-00	0,00

**MERCADO DE FUTUROS**

**Futuros sobre Ibx 35**

Valor	Anterior	Último	Dif.	Máx.	Mín	Volumen	Open
Fut.Ene.99 IBX35	9.564,00	9.554,00	-110,00	9.804,000	9.430,00	19.106	38.910
Fut.Maz.99 IBX35	9.689,00	9.576,00	-113,00	9.770,000	9.730,00	48	2.120

**Futuros sobre Bono Nacional E-5, E-10 y E-30 Años**

Valor	Anterior	Último	Dif.	Máx.	Mín	Volumen	Open
Fut.Maz.99 BN E-5	-	-	-	-	-	-	-
Fut.Maz.99 BN E-10	118,59	118,58	-0,01	118,790	118,48	21.423	0
Fut.Maz.99 BN E-30	-	-	-	-	-	-	-

Página Diseñada y Realizada por Invercapital Mancha, Sociedad Representante para Castilla - La Mancha de Beta Capital S.V.B. S.A.

**MATERIAS PRIMAS**

Nombre	Ultimo	Fecha	Hora
Aluminio 3M LME	1215	19990126	170300
Aluminio LME	1215	#N/A	170300
HOME HEATING OIL	0,32	19990126	165200
NATURAL GAS	1,73	19990126	165200
Oro	0	19990126	175300
Paladio	0	19990126	144100
PETROLEO BRENT 1 MES	10,85	19990126	165200
Plata	0	19990126	165400
Platino	0	19990126	160900
Zinc 3M LME	974	19990126	165900
Zinc LME	967	-	135500

**Bono 100% garantizado a 10 años, con cupón del 7% referenciado a una cesta de 13 Blue-Chips Europeos.**

**Cesta formada por:** France Telekon, Phillips, Electrabel, Endesa, Eni, Argentaria, Total, Dexia, Deutsche Bank, Sanofi Synthelabo, Bayer, Fiat, Heineken.

**Fecha Emisión:** 15-Febrero-1999

**Fecha Pago:** 1-Marzo-1999

**Fecha Vencimiento:** 1-Marzo-2009

**Liquidez:** En todo momento.

**Cupón:** 7% anual; PERO ese 7% va a variar porque se va a referenciar a como coticen las acciones, de modo que el día de la emisión todas valen 100%, cada año se mira cuanto valen y se escoge la peor (imaginemos que el año 1 la peor vale sólo el 50% entonces recibiríamos 7\*50%=3.5% de cupón). Es acumulativo de modo que si p.e. al quinto año la que menos vale está en un 300% recibiríamos 7\*300%=21% de cupón.

**Beta Capital S.V.B. S. A.**

Fuente: Infobolsa

**GESTION DE PATRIMONIOS**

- LETRAS DEL TESORO
- BONOS Y OBLIGACIONES DEL ESTADO
- FONDOS DE INVERSION
- NEUVOS SERVICIOS POR MODEM. SESIONES DIARIAS EN FORMATO METASTOCK
- LE REGALAMOS UN TELEFONO MOVIL DIGITAL AIRTEL POR SER CLIENTE NUESTRO.

OFICINAS: C/ ROSARIO, 6,3ª PLANTA "EDIFICIO TOSCANA" TELF: (967) 52 40 45-46 - FAX: (967)52 40 56

INVERCAPITAL MANCHA, S.L.

SOCIEDAD REPRESENTANTE DE BETA CAPITAL PARA CASTILLA-LA MANCHA

ALBACETE



## FONDOS DE INVERSION

## A.B. ASESORES

Nombre del Fondo	Fondo	V.Liq.Ultimo	%Año	Patrim. (M)	Fecha
A.B. AHORRO	RFM	15,74	-5,47	241.168,37	26/1/99
A.B. BOLSA	RV	24,07	-0,45	229.653,94	26/1/99
A.B. BOLSAPLUS	RV	20,68	-0,05	307.321,89	26/1/99
A.B. DINERPLUS	FIAMM	1.251,75	0,12	140.137,60	26/1/99
A.B. EURO ACCIONES	RV	7,55	1,07	82.737,83	26/1/99
A.B. FIVA	RVM	16,24	0,00	183.272,59	26/1/99
A.B. FONDTESORO	RF	12,48	0,40	173.370,89	26/1/99
A.B. RENTA	RF	14,64	0,41	54.696,41	26/1/99
RENTA INTERNACIONAL	RF	16,46	1,92	308.604,86	26/1/99

## ALIANZ RAS

Nombre del Fondo	Fondo	V.Liq.Ultimo	%Año	Patrim. (M)	Fecha
ALLIANZ MIXTO	RFM	6,76	0,90	15.429,42	26/1/99
ALLIANZ RAS FONDO	RF	83,83	1,53	33.621,18	26/1/99
ALLIANZ VARIABLE	RV	6,19	-2,83	11.273,41	26/1/99

## ARGENTARIA

Nombre del Fondo	Fondo	V.Liq.Ultimo	%Año	Patrim. (M)	Fecha
ARGENTARIA BEX BOLSA	RV	30,54	-0,91	99.483,05	26/1/99
ARGENTARIA BEX DINER	FIAMM	1.103,19	0,19	511.517,22	26/1/99
ARGENTARIA BEX RENTA	RFM	14,31	0,92	241.629,51	26/1/99
ARGENTARIA FONDHIPOTECARIO	FIAMM	1.277,63	0,21	74.229,79	26/1/99
ARGENTARIA FONDIBEX	GAR	8,64	-0,80	5.979,37	26/1/99
ARGENTARIA FONDIRECTO	FIAMM	1.187,39	0,17	299.657,00	26/1/99
ARGENTARIA FONDPOSTAL	RFM	17,76	0,85	517.865,52	26/1/99
ARGENTARIA RENTA	RF	8,51	0,12	159.926,82	26/1/99

## BANESTO FONDOS

Nombre del Fondo	Fondo	V.Liq.Ultimo	%Año	Patrim. (M)	Fecha
BANESDEUDA FONDTESORO	RF	533,23	0,45	274.636,93	26/1/99
BANESTO MIXTO FUJO 2	RFM	6,44	0,16	424.564,31	26/1/99
BANESTO MIXTO VARIABLE	RVM	69,37	-0,37	223.549,15	26/1/99
DINERACTIVO	FIAMM	1.292,12	0,12	890.462,19	26/1/99
EXTRADINERO BANESTO	FIAMM	745,89	0,15	71.041,43	26/1/99
EXTRAFONDO AHORRO	RF	7,79	0,52	274.225,99	26/1/99
FONBANESTO	RF	14,22	0,14	573.563,55	26/1/99
FONBANESTO 2	RF	10,77	0,47	528.031,01	26/1/99

## BANSABADELL

Nombre del Fondo	Fondo	V.Liq.Ultimo	%Año	Patrim. (M)	Fecha
INVERSABADELL	RFM	16,31	1,18	845.098,11	26/1/99
MB FONDO 1	RF	13,77	0,22	664.659,06	26/1/99
SABADELL BOLSA	RVM	12,97	-0,77	200.364,46	26/1/99
SABADELL FONDO	RF	16,19	0,25	443.012,61	26/1/99
SABADELL FONDO 2	RF	14,99	0,27	663.578,74	26/1/99

## BBV GESTINOVA

Nombre del Fondo	Fondo	V.Liq.Ultimo	%Año	Patrim. (M)	Fecha
BBV ACTIVOS FONDTESORO	FIAMM	1.146,53	0,12	479.690,64	26/1/99
BBV AHORRO	RF	10,17	0,59	792.327,67	26/1/99
BBV BOLSA	RV	21,89	-1,22	300.620,14	26/1/99
BBV DEUDA FONDTESORO	RF	138,45	0,76	752.608,64	26/1/99
BBV DINERO	FIAMM	1.684,11	0,16	718.210,26	26/1/99
BBV HORIZONTE	RF	12,15	0,58	693.393,44	26/1/99
BBV MONETARIO	FIAMM	74,40	0,13	955.603,84	26/1/99
BBV PLAN RENTAS 10	RF	820,63	1,49	812.684,51	26/1/99
BBV RENTA	RF	14,82	0,41	177.392,35	26/1/99
BBV RENTA 91	RF	9,83	0,41	999.109,91	26/1/99
FONDTECOMERCIO 1999	RF	688,04	0,11	33.586,20	26/1/99
FONDTECOMERCIO 2001	RF	639,03	0,78	12.210,21	26/1/99
FONDTECOMERCIO 2002	RF	706,71	0,85	35.925,25	26/1/99
FONDTECOMERCIO BOLSA	RV	16,66	-1,54	114.504,57	26/1/99
FONDTECOMERCIO DEUDA	RF	708,17	0,75	111.657,51	26/1/99

## BANCAJA

Nombre del Fondo	Fondo	V.Liq.Ultimo	%Año	Patrim. (M)	Fecha
CAVALDINER	FIAMM	1.353,52	0,10	757.393,00	26/1/99
CAVALDINER ORO	FIAMM	851,64	0,16	469.810,00	26/1/99
CAVALRENTA	RVM	11,32	0,09	152.918,00	26/1/99
EDIFON	RV	1.325,23	-2,01	84.806,00	26/1/99
FONSEGUR	RF	14,58	0,62	152.532,00	26/1/99

## BCH GESTION

Nombre del Fondo	Fondo	V.Liq.Ultimo	%Año	Patrim. (M)	Fecha
BCH ACCIONES	RV	12,98	-2,26	460.600,49	26/1/99
BCH FONDIMO 1	FIAMM	1.576,42	0,17	976.125,05	26/1/99
BCH MIXTO ACCIONES	RVM	17,74	1,14	774.219,00	26/1/99
BCH MIXTO RENTA FUJA	RFM	14,48	0,63	731.519,44	26/1/99
BCH RENTA FUJA 1	RF	19,42	0,78	901.308,14	26/1/99
FONCENHIS	RFM	10,77	0,84	808.292,53	26/1/99
FONCONDOR TESORERIA	RF	63,43	0,25	413.721,37	26/1/99
IBER FONDO 2000	RFM	10,73	0,66	424.179,73	26/1/99

## CAJA ESPAÑA

Nombre del Fondo	Fondo	V.Liq.Ultimo	%Año	Patrim. (M)	Fecha
FONDESPAJA GLOBAL	RFM	71,93	0,28	193.567,44	26/1/99
FONDESPAJA INTER.GARANTIZADO	GAR	65,37	0,71	148.681,62	26/1/99
FONDESPAJA TESORERIA	FIAMM	65,07	0,15	118.440,89	26/1/99
FONDO 111	FIAMM	890,62	0,13	232.030,98	26/1/99

## C.C.M.

Nombre del Fondo	Fondo	V.Liq.Ultimo	%Año	Patrim. (M)	Fecha
AHORRO CORPORACION ACCION	RVM	18,5	-0,59	365312,41	26/1/99
AHORRO CORPORACION CUENTA	FIAMM	1162,49	0,14	669539,16	26/1/99
AHORRO CORPORACION DEUDA	RF	12,23	0,41	74462,36	26/1/99
AHORRO CORPORACION DINERO	FIAMM	1166,99	0,12	25214,53	26/1/99
AHORROFONDO	RVM	40,69	-0,22	887492,38	26/1/99

## DEUTSCHE BANK GESTION

Nombre del Fondo	Fondo	V.Liq.Ultimo	%Año	Patrim. (M)	Fecha
DB ACCIONES	RV	19,48	-0,71	143.675,96	26/1/99
DB CAPITAL DOS	RFM	7,39	-0,27	347.732,42	26/1/99
DB CAPITAL UNO	RFM	7,14	-0,14	277.505,63	26/1/99
DB DINER	FIAMM	1.039,34	0,12	650.247,99	26/1/99
DB MIXTA	RVM	18,63	-0,59	145.877,98	26/1/99

## GESATLANTICO

Nombre del Fondo	Fondo	V.Liq.Ultimo	%Año	Patrim. (M)	Fecha
BOLSATLANTICO	RV	14,18	-2,68	137.460,84	26/1/99
DINERATLANTICO	FIAMM	1.310,51	0,13	249.297,66	26/1/99
FONDOATLANTICO	RF	15,75	0,32	342.741,94	26/1/99
RENTATLANTICO	RF	8,50	0,47	236.281,73	26/1/99

## GESBANKINTER

ESPECIALISTAS EN  
FONDOS DE INVERSION.

AGENTE : INVERALIANCE, S.L.  
EDIFICIO TOSCANA 1ª PTA, 9  
TFNO. 967-193040

Nombre del Fondo	Fondo	V.Liq.Ultimo	%Año	Patrim. (M)	Fecha
BK DINERO 98	FIAMM	628,31	0,18	175.548,59	26/1/99
BK FONDO	RV	35,95	-1,83	257.323,06	26/1/99
BK FONDTESORO 2	RF	67,91	0,86	216.925,78	26/1/99
BK MIXTO 2	RVM	806,24	-0,23	260.197,68	26/1/99
CIBER BK VARIABLE	RV	919,58	-1,06	151.072,44	26/1/99
CUENTA FISCAL ORO I	FIAMM	1.011,59	-1,07	314.843,03	26/1/99
FONDO TELEFONICO CORTO PL	RF	853,76	0,19	29.438,697	26/1/99
FONDO TELEFONICO VARIABLE	RV	1.915,19	-1,49	374.173,33	26/1/99

## GESBETA

## GRUPO BETA CAPITAL

EDIFICIO TOSCANA, 3ª, PTA 12, 13 Y 14  
TFNO. 967-524045-46

Nombre del Fondo	Fondo	V.Liq.Ultimo	%Año	Patrim. (M)	Fecha
BETA ACCIONES	RV	145,68	-0,59	59.755,36	26/1/99
BETA ACTIVOS	RF	672,84	0,09	4.535,72	26/1/99
BETA CRECIMIENTO	RV	130,45	-0,94	25.909,25	26/1/99
BETA DEUDA FONDTESORO	RF	11,25	0,45	47.498,85	26/1/99
BETA DINERO	FIAMM	1.294,77	0,10	81.302,95	26/1/99
BETA EURO ACCIONES	RV	6,02	-18,21	3.356,40	26/1/99
BETA RENTA	RF	#N/A	#N/A	31.207,62	26/1/99
BETA RENTA DIVISAS	RF	#N/A	#N/A	31.207,62	26/1/99
BETA RENTA PLUS	RFM	#N/A	#N/A	25.909,25	26/1/99
BETA VALOR	RVM	17,14	-0,46	62.720,27	26/1/99
PRISMAFONDO	RVM	714,05	0,56	31207,62	26/1/99

## GES-BM

Nombre del Fondo	Fondo	V.Liq.Ultimo	%Año	Patrim. (M)	Fecha
BM-DINERBOLSA	RV	1.378,15	-1,32	82.768,12	26/1/99
BM-FONDTESORO	RF	12,59	0,88	149.423,16	26/1/99
CUENTAFONDO AHORRO	RFM	14,39	4,88	87.149,42	26/1/99
DINERBM	FIAMM	1.267,05	0,16	71.080,14	26/1/99

## CAJA MURCIA

Nombre del Fondo	Fondo	V.Liq.Ultimo	%Año	Patrim. (M)	Fecha
CAJA MURCIA	RF	9,01	0,00	10.278,43	26/1/99
CAJA MURCIA DINERO	FIAMM	919,84	0,11	46.095,75	26/1/99
CAJA MURCIA GARANTIZADO	RF	6,56	-0,30	18.519,73	26/1/99

## GESMADRID

Nombre del Fondo	Fondo	V.Liq.Ultimo	%Año	Patrim. (M)	Fecha
DINERMADRID FONDTESORO	FIAMM	1.147,25	0,14	745.880,90	26/1/99
FOND MADRID	FIAMM	1.374,56	0,13	89.298,52	26/1/99
MADRID BOLSA ACTIVA	RV	6,27	0,48	419.411,22	26/1/99

## SANTANDER GESTION

Nombre del Fondo	Fondo	V.Liq.Ultimo	%Año	Patrim. (M)	Fecha
BSN ACCIONES	RV	32,75	-1,56	507.089,59	26/1/99
BSN ACCIONES EUROPEAS	RV	8,41	-0,24	131.405,96	26/1/99
BSN DINERO	FIAMM	1.583,69	0,20	595.108,89	26/1/99
BSN RENTA VARIABLE	RV	13,99	-1,34	130.916,29	26/1/99
SANTANDER AHORRO	RF	14,10	0,07	422.382,16	26/1/99
SANTANDER DINERO FONDTESORO	FIAMM	1.129,55	0,10	767.158,19	26/1/99
SANTANDER GESTION MIXTO	RFM	10,51	0,10	769.729,83	26/1/99
SANTANDER GESTION RENTA	RF	10,25	0,69	110.949,12	26/1/99
SANTANDER RENTA 1999	RF	9,25	0,11	847.301,93	26/1/99
SANTANDER RENTA 2000	RF	654,76	0,27	137.670,75	26/1/99

## TIPOLOGIA DE LOS FONDOS:

RF: RENTA FUJA  
RV: RENTA VARIABLE

RFM: RENTA FUJA MIXTA  
RVM: RENTA VARIABLE MIXTA

GAR: GARANTIZADO

Beta Capital S.V.B.S.A.



Beta Capital



El seísmo de 6 grados en la escala abierta de Richter afectó especialmente a los departamentos de Quindío y Risaralda, a unos 300 kilómetros al oeste de Bogotá



La Tribuna

# EXTRANJERO

Según los bomberos, la cifra de víctimas puede superar los 2.000

## Cientos de muertos en Colombia por un seísmo

Las autoridades colombianas continuaban ayer con la búsqueda de supervivientes entre las ruinas de los edificios destruidos por el seísmo del lunes, que ha causado al menos medio millar de muertos y más de 2.700 heridos. La Defensa Civil colombiana reveló que hasta las 10.00

hora local (15.00 GMT) se habían confirmado 552 muertos y 2.700 heridos, pero algunos portavoces oficiales y de los cuerpos de rescate advierten de que con las víctimas ocultas bajo las ruinas de casas y edificios la cifra puede ser mucho mayor.



Las labores de rescate continuaron todo el día de ayer.

"Seguimos encontrando cadáveres", dijo esta madrugada un portavoz de la Cruz Roja en Armenia, donde unas ochocientas viviendas quedaron destruidas totalmente.

Según los socorristas, bajo las casas derruidas se escuchan golpes, lo que aumenta las esperanzas de salvar vidas, e incluso las notas de una caja de música oídas por los especialistas acrecentaron la confianza en rescatar a una persona atrapada.

En las calles del centro de Armenia se confundían el llan-

to de quienes perdieron a sus familiares, casas y enseres, con el ruido de los tractores que remueven escombros, mientras la llovizna y el temor a las réplicas del sismo dificultaban la situación.

Para facilitar la atención se organizó un puente aéreo que transporta de forma permanente a personal médico, alimentos, medicinas, sangre, agua potable y baterías, así como grupos especializados en remover escombros y material de construcción.

Ante la magnitud de los des-

trozos, el Gobierno probablemente declarará la región devastada como zona de desastre, lo que permitirá agilizar las inversiones y canalizar la ayuda internacional.

Un grupo de sesenta especialistas estadounidenses, con treinta toneladas de equipos técnicos, llegó a la zona, mientras que se han recibido ofertas de ayuda de Argentina, Canadá, Cuba, Honduras, Japón, México, Nicaragua y los países de la Unión Europea, entre ellos España.

El ministro agregó que "para tener un muy cuidadoso manejo de la ayuda internacional" una compañía auditora supervisará la recepción y destino de donaciones y establecerá las prioridades.

El presidente colombiano, Andrés Pastrana, que desde que se produjo el seísmo ha viajado dos veces a la zona cafetalera y sobrevolado Armenia, Pereira y Calarcá, suspendió una gira por Europa que iba a comenzar el lunes.

La enorme cifra de heridos originó un caos hospitalario que obligó a trasladar a un centenar de los más graves a otras ciudades colombianas. La situación se prestó, además, a episodios de confusión, como el ocurrido en Calarcá, donde los reclusos de la cárcel local se amotinaron.

## Intensas gestiones para la liberación del periodista español capturado por la guerrilla en Sierra Leona

FREETOWN. (Efe).- Las autoridades españolas continuaron ayer las gestiones para conseguir la liberación del periodista Javier Espinosa, secuestrado el pasado lunes por un grupo guerrillero en Sierra Leona.

Según informaron a Efe fuentes diplomáticas, la embajadora de España en Costa de Marfil, María Rosa Boceta, ha entablado contactos encaminados a facilitar la puesta en libertad del periodista, enviado especial del diario español "El Mundo" en el país africano.

Boceta mantuvo una conversación telefónica con el "número dos" de la guerrilla de Sierra Leona, Sam Bockarie, quien se comprometió a intentar contactar con el cabecilla del grupo que mantiene secuestrado al periodista para ordenarle que le libere.

Las fuerzas que defienden al Gobierno sierraleonés anunciaron ayer que se disponen a bombardear la zona donde un grupo de rebeldes secuestró al periodista español, en el este de Freetown.

Según dijo el portavoz de las tropas que integran el contingente militar conocido como ECOMOG, el ataque tiene el objetivo de desalojar de allí a los guerrilleros e incluirá el empleo de artillería pesada.

## El príncipe Abdalah comienza a ejercer como regente en Jordania

AMAN. (Efe).- El príncipe Abdalah, que juró ayer como príncipe heredero de Jordania, comenzó a ejercer como regente con la "absoluta confianza" del rey Husein, quien volvió a Estados Unidos para seguir el tratamiento contra el cáncer.

El príncipe Abdalah, de 36 años, comandante de las Fuerzas Especiales del Ejército, asumió la responsabilidad como regente y príncipe heredero poco antes del viaje del monarca.

En el mensaje que dirigió al nuevo príncipe heredero, le anticipó con claridad las principales responsabilidades que le esperan como sucesor en el trono jordano.

El rey Husein expresó su "absoluta confianza" en la capacidad de su primogénito para dirigir los asuntos del país, pese a que su experiencia política parece escasa, ya que sus funciones en Jordania han sido fundamentalmente militares.

## Aviones de EE.UU. vuelven a atacar posiciones iraquíes

WASHINGTON. (Efe).- Los aviones de guerra de Estados Unidos atacaron de nuevo por al menos cinco posiciones iraquíes en la zona de exclusión aérea al norte del paralelo 36. El portavoz del Departamento de Defensa, el teniente coronel Peter Campbell, dijo que no había hecho aún una evaluación de los daños causados por las armas estadounidenses, pero tampoco sabía si todos los aviones habían retornado a sus bases en Incirlik, Turquía. Los aviones dispararon misi-

les después que quedaron en la mira electrónica de las baterías de defensa antiaérea de Irak en tres sitios cerca de la ciudad de Mosul.

Estados Unidos ha ampliado los objetivos iraquíes a atacar, en defensa propia, en las zonas de exclusión aérea al norte del paralelo 36 y al sur del paralelo 33. El consejero de seguridad nacional, Sandy Berger, dijo que el presidente de EE.UU., Bill Clinton, ha aprobado ampliar los objetivos a fin de disuadir a los iraquíes de seguir desafiando a la aviación aliada.

## La acusación pide que Clinton declare a puerta cerrada

WASHINGTON. (Efe).- La acusación del juicio contra el presidente de Estados Unidos, Bill Clinton, pidió ayer martes al Senado que llame a tres testigos e invite al propio presidente a declarar en el proceso.

Los testigos solicitados son Mónica Lewinsky, Vernon Jordan (amigo y confidente de Clinton) y Sidney Blumenthal (asesor de la Casa Blanca), y todos los testimonios serían a puerta cerrada, según esta propuesta.

"Los testigos son importan-

tes para probar nuestro caso", dijo ante el Senado Bill McCollum, uno de los trece miembros republicanos de la Cámara de Representantes que actúan como fiscales.

El Senado inició poco después de las 17.00 GMT la sesión para escuchar los argumentos de acusación y defensa a favor y en contra de la presentación de testimonios.

Después, los senadores debatieron el asunto entre ellos, y la votación se celebrará probablemente este mismo miércoles.



El día de San Valentín te vas a enamorar de

**Electro Miguel Hogar**

y **La Tribuna de Albacete**

## Premio

Mobiliario de cocina ARRITAL mdo. Amarena con diseño casco en haya y puertas color magnolia, compuesta por los siguientes elementos:

- 1 Columna desp.60 PF.58 h.138 extraible con cestos metal.
  - 1 Base 45, 2 cajones extraibles.
  - 1 Base placa integral y horno 60.
  - 1 Base 45, 2 cajones extraibles.
  - 1 Base 45 Dcha.
  - 1 Columna vidrio 45 PF 38 H138 Dcha. con marco de haya.
  - 1 Colgante vitrina abatible 90 H 43,5 con marco en haya.
  - 1 Botellero 30 2 huecos + 2 cajones.
  - 1 Botellero 30 2 huecos + 2 cajones.
  - 1 Colgante 1 puerta 60 H.43,5 iz.
  - 3 Estante postf. 300x37x3 lam. haya.
  - 1 Encimera lam. postf. haya 195x60.
  - 1 Encimera lam. postf. haya 60x60.
  - 1 Encimera lam. postf. haya 45x60.
  - 1 Copete.
  - 1 Trasera lam. haya 195 H.64 esp. 0,4.
  - 1 Confección 2 lámparas inox.
  - 1 Barra porta objetos metálica cromado.
  - 1 Estante porta rollo de papel 32 cromado.
- ELECTRODOMESTICOS:**
- 1 Campana metálica acero inox. 90 cm. mdo. Europa.
  - 1 Horno con programador y autolimpiante.
  - 1 Encimera de 4 fuegos gas en acero inox.

La cocina representada en la fotografía mide 3 m. de ancho.



porque te vamos a regalar esta cocina de ensueño, valorada en más de un millón de pesetas.

RECORTA Y ENVIA ESTE CUPON Y PARTICIPARAS EN EL SORTEO EL PROXIMO DIA 15 DE FEBRERO.

## B a s e s

- El concurso consiste en el sorteo de la cocina que figura en el apartado de "Premio".
- El sorteo se celebrará ante Notario el próximo día 15 de Febrero de 1.999 en Electro-Miguel.
- El nombre de la persona agraciada se publicará en el diario La Tribuna de Albacete el día 16 de Febrero de 1.999.
- El premio se entregará el día 17 de Febrero de 1.999, en Electro-Miguel.
- Para participar en el concurso, deberá rellenar el cupón que figura en esta misma página y remitirlo o entregar en mano a La Tribuna de Albacete, Paseo de la Cuba, 14, o en Electro-Miguel; introduciendo un cupón por sobre y figurando en el mismo, necesariamente "Concurso Electro-Miguel-La Tribuna".

- El premio no podrá ser canjeado por dinero en metálico, ni por otro producto.
- Entrarán en el sorteo todos los cupones que se reciban hasta las 13 horas del día 13 de Febrero de 1.999 y que cumplan los requisitos antes mencionados.
- No podrán participar en el mismo los empleados de La Tribuna de Albacete ni Electro-Miguel ni sus familiares directos.

ANTE LA PROXIMIDAD DEL 40 ANIVERSARIO **Electro Miguel Hogar** PREMIA LA FIDELIDAD DE SUS CLIENTES CON PRECIOS DE HACE 10, 20, 30 ó 40 AÑOS:

1959 1999  
**40**  
ANIVERSARIO



FRIGORIFICO  
AMERICANO PHILCO  
SISTEMA NO FROST

PRD 14 B6  
Capacidad total 356,6 litros  
3 parrillas  
Compartimento frutas y verduras  
Compartimento mantequilla  
Dimensiones: 152,4 ancho 71,7  
fondo 69,9 cm.



**99.900 ptas**

**129.900**

TESIFONTE GALLEGO, 23, 25 Y 27 - 02002 ALBACETE

\* OFERTAS VÁLIDAS HASTA FIN DE EXISTENCIAS

Nombre .....

Dirección .....

Teléfono .....

Población .....

Edad .....

D.N.I. ....

Para participantes menores de edad, rellenar D.N.I. del padre o tutor.



El proceso de destitución de Maifredi se vio frenado en seco en la comida que mantuvieron ayer tarde técnico y presidente; Ginés Meléndez era el relevo previsto



La Tribuna

# DEPORTES

En la noche del lunes se fraguó el relevo por Ginés Meléndez

## Argandoña ratifica a Maifredi, de momento

Tras una larga jornada que arrancó de la noche del lunes, el presidente del consejo de administración del Albacete Balompié, Agustín Argandoña, comunicó la continuidad y ratificación del primer entrenador, Luigi Maifredi, para quien se preparaba el relevo en la persona

de Ginés Meléndez, el hombre que ya se encargara de llevar las riendas de la plantilla en los últimos cinco partidos de la pasada temporada. Argandoña se limitó a señalar que Maifredi continuaría, al menos hasta el domingo en que se juega ante la U.D. Las Palmas.



Luigi Maifredi.

**“No sé si seguirá después del domingo, Dios dirá”**

Argandoña no quiso especificar si la ratificación de Maifredi en su cargo tenía visos de continuidad, dependiendo del resultado del domingo ante Las Palmas: “El técnico está ratificado, le he visto con ganas de trabajar, pero mandarán los acontecimientos y Dios dirá. Ojalá ganemos a Las Palmas, pero no sé si seguirá Maifredi después del domingo. Las experiencias de años anteriores sobre cambio de entrenadores han sido negativas y por tanto, es un tema para pensárselo. Los resultados van a mandar, como en todos lados. Yo, particularmente, tengo mucha confianza en Maifredi y mi voto ha sido para que siga”.

A.G.

La primera sesión de entrenamiento de la semana comenzó a dirigirla el segundo entrenador, Antolín Ocaña “Tolo”, pasadas las cinco de la tarde. Paralelamente, se celebraba un almuerzo entre el presidente y el primer entrenador.

Mientras los medios informativos se cruzaban apuestas sobre si sería Maifredi o Ginés Meléndez el que apareciera a continuación en la Ciudad Deportiva, fue el presidente del consejo, acompañado del director deportivo, quien a las seis de la tarde convocaba una rueda de prensa para informar de la continuidad del técnico italiano.

Agustín Argandoña comentó diciendo lo siguiente: “Tras los rumores surgidos a primeras horas de la mañana, se han acelerado los acontecimientos. Es cierto que en los últimos días se ha barajado la posibilidad de destituir a Maifredi y que ante la posibilidad de que se ultimara en la reunión del consejo de administración, nosotros habíamos hablado con Ginés Meléndez para saber de su disposición a tomar las riendas del equipo. A Ginés no se le ocurrió que cogiera al equipo, sino que quedara esperando noticias”.

“Todos se ha desatado a raíz de la noticia; se ha estudiado la posibilidad de cesar a Maifredi y se ha decidido la continuidad. No cambio de opinión. Simplemente, salta una noticia que extraña a todo el mundo, me reúno inmediatamente con el entrenador, se aclaran las circunstancias, se aclaran las dudas y ratificamos a Maifredi en el cargo. Hemos mantenido posturas. Yo iba a llevar la propuesta de su destitución al consejo del martes y nada más”.

Añadió Argandoña que renueva la confianza en el técnico valorando el balance de los últimos seis partidos y el rendimiento que pueden ofrecer los nuevos refuerzos que acaban de llegar a la primera plantilla.



Tolo comenzó la sesión de entrenamiento a la que luego se sumó Maifredi.

JESUS MORENO



Argandoña informó a media tarde de la continuidad del técnico italiano.

**El técnico italiano se incorporó finalmente al trabajo**

Mientras la plantilla del Albacete se ejercitaba a las órdenes de Tolo sin saber nada concreto sobre la continuidad del técnico, el propio Maifredi salvaba un nuevo match-ball en el último suspiro.

Aunque la sesión empezó a dirigirla Tolo, junto al preparador físico Bergamaschi y el entrenador de porteros Tubo Fernández, una hora después llegó Maifredi quien tras intercambiar impresiones con el capitán, José María Sala, se puso el mono de trabajo y llevó las riendas como si nada hubiera pasado.

La pelota queda ahora en el aire, hasta el domingo.



Las negociaciones para el finiquito del técnico parecen entrar en su recta final

# Sevilla y Castro Santos, a punto de llegar al acuerdo

SEVILLA (Agencias).— Tras las declaraciones efectuadas ayer por el presidente del Sevilla, Rafael Carrión, en las que afirmaba que el tema del finiquito del contrato de Fernando Castro Santos, estaba casi resuelto, parece que las negociaciones han entrado en su recta final.

Así, el ex entrenador de la plantilla nervionense, Castro Santos, señaló ayer que "hay un principio de acuerdo, pero ahora hay que llevarlo a efecto. Mientras no esté todo firmado siempre se puede romper la historia".

Para el técnico pontevedrés, las cosas no estarán del todo aclaradas y terminadas hasta que se estampe la rúbrica en el acuerdo al que las dos partes han llegado y que ha evitado los Tribunales. "No está claro en cuanto que aún no está firmado. Hubo momentos en los que parecía que estaba ya todo hecho y luego no se llevó a efecto. Quiero ser cauto para no anticipar nada que luego tenga que rectificar; lo que sí puedo decir es que hemos llegado a un acercamiento y faltan varios trámites y alguno no es fácil, así que vamos a ver, vamos a ver", recalcó.

Respecto a cuál de las partes había sido el artífice del acercamiento al consenso, Santos señaló que "casi siempre es a costa de uno ceder para llegar a algo y no entrar en líos. Pero siempre, si hay acuerdo es porque todos lo quieren, no hay que darle más vueltas".

La situación se había torna-



El Sevilla sigue inmerso en su crisis de juego y resultados a pesar del relevo en el banquillo.

do insostenible para el ex entrenador del Sevilla, quien lo estaba pasando bastante mal ante el cariz de los acontecimientos y la falta de acuerdo con el presidente del club sevillista: "Lo que sí me gustaría es zanjar esto cuanto antes porque no es muy agradable estar aquí en estas circunstancias. No obstante, ya no depende de las dos partes porque hay unos trámites legales que se deben salvar y hay organismos por los que tiene que pasar y ya no depende de noso-

tros. Depende de la burocracia administrativa", indicó.

Sobre el trasfondo de la controversia y el desacuerdo con la directiva sevillista, Fernando Castro manifestó que "yo no he reclamado nunca nada, ni ningún premio. El conflicto es el contrato y la manera de cobrar. Yo nunca he planteado cobrar ningún premio. Yo sólo he puesto encima de la mesa el contrato. El problema es la forma y la cantidad de pago. He reclamado lo que me correspondía y lo que decía mi

contrato porque además yo no lo he rescindido".

Con la firma del acuerdo, que se llevará a cabo en breve, el técnico se siente mucho más tranquilo. "Si, más tranquilo, a pesar de que el acuerdo es a costa de mi trabajo, de renunciar a un dinero que es tuyo; lo que yo quiero es zanjar esto cuanto antes e irme a casa. Ha sido un palo deportivo y un palo económico también. Quiero irme, pero no quiero remover ni buscar problemas con nadie", destacó.

## Francisco Castellano: "Nuestra asignatura pendiente sigue fuera"

LAS PALMAS (Efe).— El entrenador de la Unión Deportiva Las Palmas, Francisco Castellano, dijo ayer que "la única asignatura pendiente" de su equipo es el rendimiento fuera del Estadio Insular en la liga de la Segunda División de fútbol.

"En la segunda vuelta trataremos de mejorar en este sentido, ganar más partidos fuera de casa y, al mismo tiempo, mantener la regularidad en la isla", indicó el técnico amarillo.

Francisco Castellano hizo un positivo balance de la primera vuelta de la UD Las Palmas: "Estamos en la misma posición que el pasado año: terceros, pero con menos diferencia de puntos respecto al primer clasificado", apuntó.

Castellano destacó como equipo revelación al Numan-

cia, y resaltó la actuación del Toledo. "La competición está muy igualada con 6 ó 7 equipos luchando por lo mismo, y conjuntos como Mérida, Sevilla y Compostela que también pueden meterse en la pomada", agregó.

Sobre si el cambio de su sistema de juego es beneficioso, el entrenador grancanario dijo que "lo único que ha cambiado es que se ha ganado dos veces seguidas y por eso ahora se habla del sistema. Lo que importa son las victorias".

En relación con las opciones de jugar en Albacete del delantero canterano Toni Robaina—incorporado la pasada semana del Club Deportivo Tenerife—, Francisco Castellano aseguró que tiene "las mismas que cualquier jugador de la plantilla, incluso Angel Sánchez podría tener su oportu-



El técnico de Las Palmas analizó la primera vuelta.

unidad".

El técnico isleño aseguró que "no será fácil" sorprender en su feudo al Albacete

Balompí, "porque se juegan mucho en este enfrentamiento, pero está claro que iremos a por la victoria".

### AL PALO CORTO

## Marcha atrás

La única explicación que encuentro al frenazo y marcha atrás de la destitución de Luigi Maifredi, fraguada en la noche del lunes y con el relevo esperando el pistoletazo de salida, es que al presidente Agustín Argandoña se le fue el cese de las manos cuando la noticia vio anticipadamente la luz.

En este caso, bien podría decirse que el fino olfato periodístico de Luis Castelo, de la Cadena Ser, ha abortado una decisión que estaba tomada desde la tarde-noche del lunes. Chapucera es la forma en la que se le estaba preparando la cama, pero mucho más chapucero y ruín hubiera sido que el primer interesado se hubiera enterado, como así fue durante unas horas, de su salida del club manchego a través de la radio del Club de Tenis.

Hay otras versiones que apuntan a que el técnico italiano, tras exigir el pago constante y sonante de su liquidación como corresponde a alguien que es destituido de su cargo, hubiera puesto en el habitual brete económico al presidente, al punto de decir digo donde dije Diego. No sé, todo es posible entre tanto material revuelto.

Dicho esto, haya sido de chiripa, de casualidad o porque no había fondos, me parece un ataque de cordura presidencial la continuidad de Maifredi por dos motivos: porque después de haber intentado reflotar todos los fracasos económicos y deportivos en materia de fichajes de la temporada pasada y presente, merece la oportunidad de saber qué puede hacer con una plantilla mejorada con los últimos refuerzos; y dos, porque el carrusel de cambios de la temporada precedente en la parcela técnica no condujo a nada, y a nada va a conducir en la presente.

Sucede que cuando un entrenador está tocado, y en el caso del italiano está herido de muerte, su autoridad se reduce a la mínima expresión. Tanto que a veces desde el club, empezando por el presidente y siguiendo por el director deportivo, da la impresión de que el técnico de la primera plantilla no existe o que es un simple advenedizo al que hay que aburrir cuanto antes. Será por eso por lo que se le ratifica... hasta el domingo. Eso es confianza.

Maifredi será mejor o peor entrenador, pero como profesional merece una consideración que siempre tuvo él para los demás, hasta el punto de inventarse mentiras piadosas con tal de salvar la cara a los transfer o de simplemente callarse. Que no es poco.

ADOLFO GIMENEZ





# Subvenciones Agrarias de la Unión Europea



CULTIVOS HERBÁCEOS



OVINO / CAPRINO

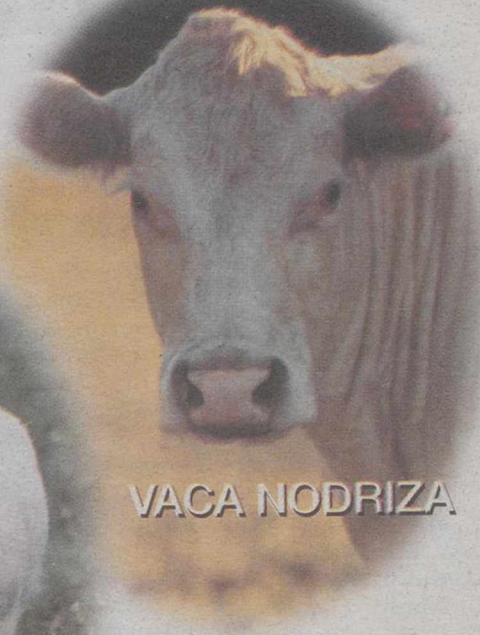

VACA NODRIZA

## Sólo tiene que pedirlo

### Nosotros le ayudamos

Nuestros expertos tramitarán su solicitud sin coste alguno.  
Podrá solicitar por adelantado el importe de la subvención.

### Usted sale ganando

#### Regalo seguro por domiciliación de la subvención

Para productores de herbáceos, dos relojes de pulsera.  
Para ganaderos, un seguro de responsabilidad civil  
de hasta 50 millones de pesetas\*.



**Sorteo\*\***  
entre todas las domiciliaciones  
de un fantástico todoterreno.

Plazo de solicitud: Del 1 de enero al 12 de marzo de 1999.

\* Seguro sin costes contratado con Winterthur. \*\* Sorteo ante Notario el día 30 de abril de 1999. Banco Santander se reserva el derecho de sustituir los regalos por otros de mayor o igual valor económico por finalización de existencias. Fecha límite de admisión de cupones 10 de abril de 1999.



Banco  
Santander



**Waterpolo: Albacete sigue camino del ascenso a Segunda División tras ganar al Eldense (3-8)**

LT

El Club Waterpolo Albacete ha conseguido una nueva victoria ante el W. Eldense por un tanteo de 3-8, en partido disputado el pasado sábado en la Piscina del Centro Excursionista Eldense de Alicante. Este triunfo otorga una mayor confianza al equipo albaceteño de cara al ascenso a la Segunda División.

Los jugadores manchegos que estuvieron en este encuentro con su entrenador Andrés Alfaro fueron: Alvarez (3 goles), Moltó (2), Rosillo (1), Corredor (1), Ríos (1), Cuartero, Tarancón, Garde, Rubio, Berrio, Masip, García y Pesquer.

El partido fue muy disputado en sus tres primeros cuartos, pues el equipo de Elda realizó una buena defensa, frenando bien al equipo albaceteño y finalizando el tercer cuarto con un apretado 3-5 a favor de Albacete. Al comienzo del cuarto periodo y tras parar un penalti el portero albaceteño, el cuadro local se vino abajo y de ahí el marcador final de 3-8 que no refleja la igualdad que se mantuvo durante la mayor parte del encuentro.

El próximo sábado, a las 16 horas, el Waterpolo Albacete disputará en la Piscina Municipal del Carlos Belmonte su primer partido en casa de la segunda vuelta. El rival será el W. Campanar de Valencia. Como es habitual, la entrada será gratuita para todos los aficionados.

*Cinco pilotos españoles competirán en Supersport*

# Lavilla estará en el Mundial Superbikes

LT

El Circuito de Albacete abre una nueva y larga edición, en la que disfrutará de actividades muy diversas. Por octavo año consecutivo, el Mundial de Superbikes estará en nuestro circuito, y como en ocasiones anteriores, vendrá acompañado del Campeonato del Mundo de Supersport. La gran novedad en esta cita será la presencia en el Circuito de Albacete de la Copa del Mundo de Sidecar. Todo ello está programado para los días 15 y 16 de mayo.

Esta semana, se han confeccionado las listas oficiales de participantes en estos campeonatos y el Mundial de Superbikes tendrá un representante español, Gregorio Lavilla, que participará como piloto oficial en el equipo Kawasaki Racing Team, donde tendrá como compañeros al japonés Akira Yanagawa. Esta categoría cuenta en total con 25 participantes, con nombres tan habituales y siempre en el candelero como Carl Fogarty y Troy Corser, que estarán en el equipo oficial Ducati Performance, Pierfrancesco Chili y Katsuaki Fujiwara, en el Team Suzuki Alstare, o Andreas Meklau, Aaron Slight, etc..

En el Campeonato del Mundo de Supersport, España tendrá a cinco pilotos. Pere Riba estará en el equipo Castrol Honda; Ruben Xaus con el Dee Jeans Yamaha RT; David de Gea con el Team Ken Kate; Oriol Fernández y David Checa estarán con los equipos Honda Tey Competición y Team

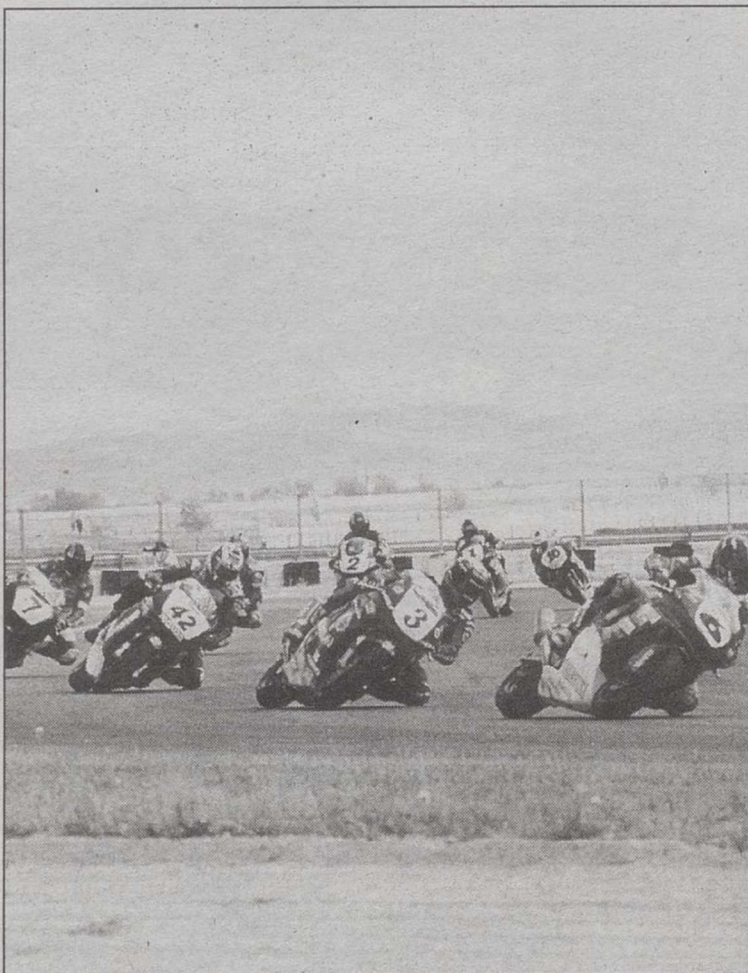

Un español en el Mundial de Superbikes y cinco en Supersport.

Falappa Ducati NCR, respectivamente, lo que hará que este año el campeonato resulte más emocionante y atractivo. Además de los españoles, competirán pilotos de la categoría de Fabrizio Pirovano, Meregall y Bontempi, entre otros.

El Circuito de Albacete se preparará para vivir uno de los

finde de semana más importantes del año en lo que se refiere a competiciones y sin lugar a dudas el más representativo en lo que a motociclismo se refiere ya que por delante de estos campeonatos del mundo sólo están los Grandes Premios, que quedan reservados para otros circuitos.

**Antonio Martínez deja a Juan Cuenca como presidente de la Peña Ciclista El Cacho de Almansa**

Paco MARQUEZ

El pasado sábado se celebró la asamblea extraordinaria de la Peña Ciclista El Cacho de Almansa donde, además de dar a conocer la memoria del 98 y los presupuestos para esta temporada, también se dio a conocer la nueva junta directiva, con Juan Cuenca como presidente.

Antonio Martínez ha dejado la presidencia tras 15 años al frente de este club ciclista almanseño durante los cuales han sido muchos los triunfos conseguidos. El presidente saliente se marcha muy satisfecho con su trabajo y quiere dejar paso a nuevas ideas y esquemas porque entiende que su ciclo se ha terminado.

Ha sido una gran labor la de Antonio Martínez al frente de la Peña Ciclista El Cacho y cabe destacar, entre otras muchas cosas, su participación la pasada temporada en el Campeonato de España de Jerez de la Frontera.

## Resultados en las Ligas Nacionales de tenis de mesa

Los resultados conseguidos por los equipos albaceteños en las Ligas Nacionales de tenis de mesa fueron los siguientes:

Primera División: Severo Ochoa, 4 - Textil Verona Alcoy, 2; Club Albacete, 2 - Comercila Jerez, 4.

Segunda División: Severo Ochoa, 3 - Club 26, 4; Club Comunicaciones, 4 - Alicante Promesas, 1.

# NO ME DEJES

MI VIDA ESTÁ EN TUS MANOS



Por sólo 100  
pts/día

APADRINA un niño  
del Tercer Mundo

tel. 902 19 19 19

Deseo más información sin compromiso

Deseo apadrinar        niños

Nombre.....

Apellidos.....

Dirección.....

Población.....

Provincia..... **50914**

C.P. ....Tel.....

Banco.....

Entidad Oficina

Cuenta

FUNDACIÓN INTERVIDA

C/ Salud, 17 28013 Madrid

Tel. 902-19 19 19

Fax 91-521 33 00



# Gestora de cooperativas y comunidades de viviendas

Taller de gestión le ofrece pisos y unifamiliares en sus futuras promociones.  
¿Quiere tener una vivienda en una de estas zonas?

**TALLER**

**DE  
GESTION**

- Los Molinos
- Estación
- Carretas
- Universidad
- Po de la cuba

- San Pablo
- Pryca
- Hospital
- Eroski
- Parque Lineal

Oficinas en: Madrid • Guadalajara • Vizcaya • Sevilla • Zaragoza • Albacete  
• Malaga • Granada • Valencia

INFORMESE EN:  
C/ SAN ANTONIO, 34, BAJO IZQUIERDA.  
02001 ALBACETE  
TEL.: 967 52 41 00

<http://www.tallerfc.es>





El C.B. Cinco no supo mantener una ventaja de veinte puntos ante el Hellín (73-70)

# El Deportivo Albacete no levanta cabeza (82-88)

LT

**82, Deportivo Albacete (44+38):** Quijada (4), Sanz (21), Serrano (19), Alonso (12), Gil, Alfaro, Navarro, Ruez (8), Martínez (18).

**88, PDM Miguel Esteban (52+36):** Torrillas (2), Tamos (12), Lara (19), Oliva (9), Argumánez (8), Caballero (3), Vela (2), Villarejo (12).

**Arbitros:** Abengozar y Botija (Alcázar de San Juan).

**Comentario:** El Miguel Esteban confirmó que el Deportivo Albacete está sumido en un profundo bache, y se impuso a sus rivales, no por mucho margen (82-88), pero si demostrando una clara superioridad, pese a que se presentó en Albacete con la baja de Zafra, con gripe.

Los toledanos, a los que Lara ha dado muchas opciones en sus acciones de ataque, lograron mantener una ventaja que llegó a ser de hasta doce puntos al llegar al descanso, y aunque al final sufrieron la presión rival, supieron mantener a su equipo en ventaja.

Los de Patiño basaban su trabajo bajo tableros en García y Caballero, y la dirección en Ramos, mientras que los puntos de fuera los aportaban, Dani Lara y Villarejo, este mucho más entonado, y colaborador con el equipo, al faltar Zafra.

La segunda parte fue más igualada, con Serrano dirigiendo mejor a los albaceteños, pero aunque Sanz (21 puntos) y Martínez dieron más juego, solo la presión final redujo las diferencias, pero solo eso.

**El CEI sufrió para imponerse a La Roda (83-75)**

**83, CEI Toledo (39+44):** Díaz (10), Arévalo, Medina (6), Ruiz (11), Masana (25), Rodríguez (2), Martínez (7), Rocha (2), Fábrega (20).

**75, Caja Rural La Roda (35+40):** Navarro, López (17),



El Deportivo Albacete se encuentra sumido en un profundo bache.

Toboso (15), Casas (20), Saez (4), Escudero (6), Alarcón y Berruga (13).

**Arbitros:** Moraga y Sánchez (Ciudad Real).

**Comentario:** El CEI pasó serios problemas para imponerse a La Roda, que confirmó que en esta temporada es un equipo roquizado, práctico, y difícil de batir, aunque los toledanos acisaron algunas bajas, caso de Alonso, De la Cruz y García de la Torre, aunque a los rodenses les faltaba Lozano.

Comenzó por delante La Roda, pero el buen trabajo de los altos del CEI, Mazana y Fábrega, les daba opción de mantenerse en el partido, y propiciar que a veces dominaran en el marcador, aunque su ventaja nunca fue importante hasta los últimos diez minutos, cuando un triple de Medina y dos canasta de Ruiz les aseguraron.

En la segunda parte, otra vez salida fulgurante de La Roda,

mientras que en los toledanos, solo Masana parecía ver canasta con claridad, pero la salida Martínez, que no ha jugado casi nada en esta temporada, iba a ser decisiva para el CEI.

Anotó siete puntos seguidos, y con el trabajo serio de Masana, logra una ventaja de once puntos, que al final, pese a que Jordi Casas metió presión con nueve puntos seguidos, les valió para mantener una ventaja que al final les fue suficiente, sobre todo porque Fábrega también tuvo una buena racha.

**73, Hogares de Hoy Hellín (24+42):** González (9), Jiménez (11), Vidal (4), Marín (6), Vayá (16), Tomás (17), Botella (2) y Cimas (8).

**70, C.B. Cinco (49+28):** Moreno (9), Sánchez (14), Soriano (6), Bernabeu (13), López (14), Abietar (7), garcía (4), Campillo (3).

**Arbitros:** Malagón y Maroto (Ciudad Real).

**Comentario:** Partido que tuvo dos partes bien diferentes, la primera de neto dominio del C.B. Cinco, que llegó a disponer de 25 puntos de ventaja al llegar al descanso, pero en la segunda, con un Hellín más entonado, que en realidad no hizo sino aprovechar lo que el C.B. Cinco le dejó hacer, fue capaz de remontar el resultado.

Nadie que hubiera visto la primera parte, podría haber imaginado que en quince minutos, los hellineros iban a ser capaces de enjugar la diferencia, pero así fue, ya que en el m. 35, el marcador era 60-60.

De poco valió el buen hacer de "Monchi" López en la primera parte, porque en la segunda, el C.B. Cinco pensó que con baloncesto control iba a poder controlar a su rival, que al dejarle hacer, se fue creyendo que podía ganar, lo que al final ocurrió, ante la desesperación de los albaceteños.

**Atletismo: El XVII Cross "El Mosto" en Tarancón espera a más de mil participantes**

La organización del XVII Cross "El Mosto", que se disputa el próximo domingo en Tarancón, espera una participación de 1.200 atletas, muchos de ellos extranjeros, gracias a los récords por que al mismo tiempo se disputará el Campeonato Regional de Veteranos, tanto individual como por equipos.

El año pasado, el Cross "El Mosto" contó con una participación importante, tanto en cantidad como en calidad, y coincide con el campeonato regional, y aunque en esta edición se celebrará en La Roda, la organización espera que sea la penúltima prueba del Circuito, la presencia de atletas sea también importante.

La primera prueba, los juveniles femeninos, comenzará las diez de la mañana, y la última, los junior masculino, a las 14 horas, y habrá premios económicos de 25.000, 15.000 y 10.000 pesetas para los primeros clasificados de las categorías senior, promesas junior, de ambos sexos.

También habrá dotación económica, 35.000, 25.000 y 15.000 pesetas, para los primeros equipos de las categorías superiores, además de su peso en jamón para el primer clasificado senior.

Los aficionados locales esperan que la participación local alcance cotas importantes, para los triunfos individuales, suenan los nombres de Juan Carlos de la Ossa (senior), Santiago de la Torre (cadete), Almudena de la Ossa (junior) y David Sáez (junior).

**José Mari amplía su contrato con el Atlético una temporada más**

**MAJADAHONDA (Efe).** El delantero del Atlético de Madrid José Mari Romero llegó ayer a un acuerdo con el club rojiblanco, para ampliar su contrato por una temporada más, hasta el 30 de junio del 2003, informó el propio jugador.

Las negociaciones las ha llevado en los últimos días su representante, Fermín Gutiérrez, tras recibir un propuesta del club en ese sentido. La cláusula de rescisión se mantiene en 5.000 millones de pesetas.

"Estoy muy contento con esta ampliación. Como estoy muy cómodo en este club y no tengo intención de moverme, me he decidido en un minuto. No sé qué puede pasar en el futuro, pero mi idea es quedarme aquí. Sería buena señal que me fueran renovando cada cierto tiempo, porque significaría que están contentos conmigo", dijo José Mari.

## Alex Corretja reducirá sus apariciones públicas

**BARCELONA (Efe).** El tenista catalán Alex Corretja, tercero en la clasificación de tenistas profesionales de la ATP, restringirá a partir de ahora sus apariciones públicas para recuperar el nivel que exhibió en la pasada temporada, tras el fracaso que sufrió recientemente en el Abierto de Australia, en el que fue eliminado en la segunda ronda.

"Después de ganar el Campeonato del Mundo ATP Tour casi no he podido descansar ni preparar la cita australiana como hubiese querido", explicó ayer Corretja en la presentación

de un anuncio televisivo que protagoniza.

El barcelonés explicó: "Siento la necesidad de parar, porque si me vuelvo loco y continúo haciendo cosas no volveré a ganar un partido. Además, no soy Dios y no puedo ganar un torneo cada semana".

A pesar de su prematura eliminación en el Abierto de Australia, Corretja se situará el próximo lunes como número 2 del mundo y se convertirá en el segundo español que alcanza ese puesto en la clasificación ATP, después de Manuel Orantes, que lo consiguió en 1973.



El tenista español espera recuperar su nivel.



Guardiola: "Se llegó a acusar que determinados jugadores querían perder premeditadamente"

# El Barça abandona la crisis con los jugadores criticados



El Barcelona ha recuperado su imagen con sus últimas victorias.

ridad que antes "y el mismo propósito de hacerlo bien".

Acerca del partido que disputará hoy el Barcelona y una selección de los mejores jugadores de la Liga, con motivo del partido contra las drogas, Guardiola ha reclamado la presencia de los aficionados barceloneses para "cumplir con una causa noble".

Finalmente, Guardiola hizo una analogía con la legalización de las drogas y la sentencia Bosman. Para el capitán del Barcelona, no queda claro que la legalización del consumo de drogas acaba solventado el problema de la drogadicción, y ha recordado que en las puertas de la aplicación de la sentencia Bosman "se habló de las ventajas, cuando en realidad todo han sido inconvenientes, especialmente con las canteras".

## Reiziger, operado

El defensa holandés Michael Reiziger estará de baja entre cinco y siete semanas, después de haberse sometido a una artroscopia en la rodilla derecha, para solventar unos problemas que arrastraba desde hace dos meses.

El jugador ha estado aquejado de unos problemas musculares en la rodilla derecha, hecho que le obligó a abandonar el campo en el partido Valladolid-Barcelona.

Tras la operación, los médicos que le han operado han asegurado que la intervención ha sido satisfactoria y se espera que el defensa regrese la sema-

na que viene a Barcelona, para iniciar el proceso de recuperación.

El nigeriano Samuel Okunowo ha sufrido una lesión muscular en la pierna derecha, que se causó en un entrenamiento realizado con su selección, según el parte médico emitido por el doctor del Barcelona.

Después de haberse practicado una resonancia magnética, se ha confirmado que Okunowo sufre una rotura parcial del recto anterior de su pierna derecha. El periodo de recuperación es de seis semanas.

El atacante brasileño "Sonny" Anderson Silva sigue convaleciente de una gripe, la cual le ha provocado una pérdida de unos cuatro kilos.

Por otro lado, el defensa holandés Winston Bogarde sintoniza con los temores mostrados hace unas semanas por su compatriota Patrick Kluijvert, al entender que un exceso de holandeses en la nómina del FC Barcelona podría ser peligroso.

Bogarde comparte la idea de que en el caso de que los resultados no acompañen al Barcelona, el aficionado podría culpar de la situación a la numerosa presencia de jugadores holandeses en el club (ocho, además de los cuatro en el cuerpo técnico), a pesar de que el jugador espera que los aficionados "miren a la colectividad y no sólo a los futbolistas de Holanda".

## Irulegui: "El rendimiento del Villarreal en la primera vuelta es muy satisfactorio"

VILLARREAL (Efe).- José Antonio Irulegui, entrenador del Villarreal, señaló a Efe que el rendimiento de su equipo en la primera vuelta fue "muy satisfactorio", al haber estado tan sólo una vez en posición de descenso y dos en puestos de promoción.

"Estamos a siete puntos de la promoción y a ocho del descenso y mantenemos que nuestro objetivo no es otro que la permanencia, a pesar de no haberle ganado al Extremadura en la última jornada de la primera vuelta", agregó el técnico vasco, que se aproxima al centenar de partidos oficiales al frente del equipo.

"Tan sólo nos mostramos como un equipo poco experimentado en las tres primeras jornadas de liga, ante rivales de la entidad del Real Madrid, Celta y Valencia. Luego nos hemos superado en la clasificación de forma notable", añadió.

Irulegui ha hecho números desde el principio de la temporada y, aunque todos hablan de la necesidad de sumar 46 puntos, el técnico considera que con veintidós puntos en la segunda vuelta se puede asegurar la permanencia, aunque piensa que el equipo no va a tener fácil el camino a partir de ahora", indicó.

"Por el campo de El Madrigal todavía tienen que pasar, entre otros, Real Madrid, Valencia y Barcelona, que son rivales de un gran nivel", indicó.

Irulegui se mostró muy satisfecho por el balance goleador del equipo, tanto a favor como en contra, y por las ajustadas diferencias en este sentido con equipos de un potencial teóricamente superior.

## Celta ha sido el referente futbolístico en la primera vuelta

AGO (Agencias).- El entrenador del Celta de Vigo, Víctor Fernández, realizó ayer un positivo balance del papel realizado por el equipo en la primera vuelta de la Liga, en la que el gallego concluyó en la plaza igualado con 34 puntos con el actual líder, el Real Madrid.

El técnico del Celta significó que el balance es extraordinario e irrepetible por los resultados y el nivel del juego del equipo, al tiempo que recordó: "Hemos estado siempre en los primeros puestos de la Liga el tiempo que he estado en la mayoría de los casos el principal referente futbolístico de la Liga aunque los resultados, también han sido el Mallorca".

El papel del conjunto celeste en Liga como en la Copa de la UEFA, en la que se encuentra clasificado para cuartos de final tras eliminar a los ingleses Aston Villa y Liverpool, es un factor decisivo para que

la directiva del club vigués haya ofrecido la renovación al técnico maño.

En este sentido, Fernández volvió a reiterar su deseo de no dar importancia al tema de "haya ningún problema". "La predisposición entre las dos partes es buena. Yo quiero quedarme y la directiva quiere que me quede, sino no habríamos empezado las negociaciones", dijo. De cara al futuro inmediato, el técnico confía en "realizar una segunda vuelta con los mismos valores con que se hizo la primera y a ser posible en lo futbolístico".

El guardameta francés Dutruel no acudió a la sesión de entrenamiento a causa de padecer un fuerte proceso gripal. La plantilla que dirige Víctor Fernández reanudó ayer el trabajo en las instalaciones de A Madroa, aunque la sesión ha sido excepcionalmente corta en su duración, debido a un gran número de ausentes por diversos motivos.

## Cortés felicita a Ranieri por la buena marcha del equipo

VALENCIA (Efe).- Pedro Cortés y Manuel Llorente, presidente y consejero delegado del Valencia, mantuvieron en la tarde de ayer una reunión con el entrenador del equipo, Claudio Ranieri, para "felicitarle por la buena marcha del equipo", tras la victoria obtenida en Mallorca la pasada jornada.

La reunión se prolongó durante algo más de media hora, en la Ciudad Deportiva de Paterna, y a la conclusión de la misma, tan sólo los dirigentes realizaron manifestaciones públicas, ya que el técnico italiano se negó a comentar nada al respecto.

Manuel Llorente, interrogado por los motivos de la reunión, se limitó a señalar que "hemos venido para felicitar al técnico por lo bien que va el equipo"; mientras que el presidente afirmó que la única cuestión futuro que habían tratado con el entrenador, era referente al próximo partido de

liga ante el Atlético.

El hecho de que Ranieri todavía no haya decidido si continuará en la entidad valencianista la próxima temporada, ya que concluye contrato el próximo 30 de junio, y los últimos rumores que apuntan al interés del club por hacerse con los servicios de Héctor Cúper, han provocado las suspicacias por la visita de los dirigentes a Paterna.

Por otro lado, Adrian Ilie, jugador rumano del Valencia, ya se ha ejercitado con normalidad junto al resto de sus compañeros, en la última fase de recuperación de la lesión que se produjo el pasado 20 de diciembre.

Jorge Candel, jefe de los servicios médicos valencianistas, indicó respecto al estado físico de Ilie que "ha trabajado bien, pero mantiene una pequeña molestia. Lleva una buena línea de recuperación, dentro de los plazos, pero hasta el último día no sabremos si podrá jugar o no ante el Atlético", señaló.

## Guus Hiddink y los jugadores con problemas físicos trabajaron el día de descanso

MADRID (Agencias).- Aunque el día de ayer había sido decretado como jornada de descanso para la plantilla del Real Madrid, tanto el técnico, Guus Hiddink, como algunos de los jugadores, especialmente los "tocados", acudieron a las instalaciones de la Ciudad Deportiva.

Además de los futbolistas, entre los que se encontraban Almansa, Contreras, Karanka, Rojas, Mijatovic, Jaime y Redondo, el propio entrenador, que no quiso realizar manifestaciones públicas, acudió al entrenamiento y estuvo reunido por espacio de una hora con el secretario técnico del club, José Martínez Pirri.







**academia gaspar romero**  
C/ Tinte, 12, entreplanta **Y FAX**  
967-22 82 01

**OPOSICIONES INSALUD**

COMENZAMOS NUEVOS GRUPOS CON DIVERSIDAD DE HORARIOS PARA QUE PUEDAS ESCOGER EL QUE MAS SE ADAPTE A TUS NECESIDADES. CLASES DE LUNES A JUEVES -MAÑANAS, TARDES O NOCHES- O INTENSIVAS SOLO SABADOS.) CLASES ESPECIALES PARA TRABAJADORES A LAS 9 DE LA NOCHE. PREPARACION DE TODOS LOS EJERCICIOS, INCLUIDA MECANOGRAFIA. DESAPROVECHES ESTA OPORTUNIDAD IRREPETIBLE

**MECANOGRAFIA**  
MODO SENCILLO Y EFICAZ. CURSOS ACCELERADOS PARA OPOSITORES, ESTUDIANTES Y ESPECIALES PARA NIÑOS. HORARIOS DE MAÑANAS, TARDES Y NOCHES ADAPTADOS A TUS NECESIDADES.

**HIGINIO OLIVARES**  
**CENTRO DE ESTUDIOS SUPERIORES**

**OPOSICIONES**

ADMIN. DE JUSTICIA (Oficiales-Auxiliares-Agentes)  
INSALUD (Auxiliares-Celadores)  
MAGISTERIO (Todas las especialidades)  
POLICIA LOCAL (Temario propio)  
POLICIA NACIONAL - GUARDIA CIVIL  
COMIENZO CLASES EN OCTUBRE  
**RESERVA TU PLAZA**

Información: Marqués de Villoros, 18 - Telf. 23 31 11

**academia gaspar romero**  
C/ Tinte, 12, entreplanta **Y FAX**  
967-22 82 01

**OPOSICIONES**

MAGISTERIO: EDUCACION MUSICAL, EDUCACION INFANTIL, EDUCACION FISICA, PEDAGOGIA TERAPEUTICA.  
TEMARIO PROPIO EN TODAS LAS ESPECIALIDADES  
**JUSTICIA: YA CONVOCADAS!**  
AUXILIARES 400 PLAZAS, INSTANCIAS DE 15/4/99 A 4/5/99  
AGENTES: 338 PLAZAS, INSTANCIAS DE 4/3/99 A 23/4/99  
OFICIALES 277 PLAZAS, INSTANCIAS DE 23/3/99 A 12/4/99  
COMENZAMOS NUEVOS GRUPOS  
JUNTA DE COMUNIDADES CASTILLA-LA MANCHA  
115 PLAZAS DE ORDENANZAS. COMIENZO NUEVOS GRUPOS.  
AUXILIARES DE CLINICA  
JUNTA DE COMUNIDADES CASTILLA-LA MANCHA: YA CONVOCADAS. 10 PLAZAS.  
DIPUTACION DE ALBACETE: YA PUBLICADAS BASES EN B.O.P.  
CLASES INICIADAS EN TODAS LAS OPOSICIONES

**ACADEMIA MAYPE**  
C/ Mayor 41, 2º ALBACETE  
Tif: 967/21 82 21

INGRESA EN LAS FUERZAS ARMADAS PROFESIONALES:  
CONVOCADAS 5.800 PLAZAS EN LA 1ª INCORPORACION. EXAMENES DEL 8 AL 11 DE FEBRERO. ESPECTACULARES RESULTADOS AÑO 98: 96 ALUMNOS APROBADOS CON PLAZA. PLAZO INSTANCIAS HASTA EL 04.02.99. Preparación completísima: temario propio, profesorado con titulación superior y experiencia contrastada, pruebas físicas en gimnasio propio, reconocimiento médico y oftalmológico... **NO LO PIENSES MAS, SI TIENES ENTRE 18 Y 25 AÑOS ESTA ES TU OPORTUNIDAD DE SER MILITAR PROFESIONAL PREPARANDOTE EN MAYPE: ¡GARANTIA DE EXITO!**

**ACADEMIA ELITE**  
c/ OCTAVIO CUARTERO, 44  
02003 ALBACETE  
Tif. 967/ 23 24 23

INGRESA EN LAS FUERZAS ARMADAS PROFESIONALES  
Exámenes de 8 a 11 febrero, 1ª convocatoria.  
Plazo instancias hasta el 4-2-99.  
Preparación al máximo: Profesorado militar con experiencia, pruebas físicas en gimnasio propio, temario actualizado, reconocimiento médico...

VEN A ELITE Y SI ESTAS DE ACUERDO CON LOS  
**PRECIOS TAMPOCO PAGUES MATRICULA!**  
**¡ELITE TE PREPARA A CONCIENCIA!**

**Autodesk**  
ATC- Centro de Formación Autorizado  
**AUTOCAD V-14**  
**3D STUDIO VIZ**  
**MAQUETAS**  
**CONTROL NUMERICO (CNC)**  
C/ Donato Guardoia, nº 16 Bajo Interior 02003 Albacete  
Tif: 967 502081 Fax: 967 503594 Email: adialba@accesosis.es

**GABA**  
**ACADEMIA gaona, 5**  
Telf. 24 10 84

**¡¡¡IMPORTANTE! OPOSICIONES DIPUTACION DE ALBACETE**

OFERTADAS PLAZAS DE DIVERSAS CATEGORIAS: YA INICIADOS GRUPOS DE: LIMPIADORES, AUXILIARES ADMINISTRATIVOS, APROVECHA ESTA GRAN OPORTUNIDAD. TODAVIA ESTAS A TIEMPO, LLAMANOS.

**OPOSICIONES JUSTICIA.** CONVOCADAS PLAZAS PARA: AGENTES Y OFICIALES, AUXILIARES. GRUPOS NUEVOS RECIENTE COMENZADOS. INFORMATE

**OPOSICIONES MAGISTERIO.** ULTIMA OPORTUNIDAD DE INCORPORARSE A NUESTROS GRUPOS DE:

- \* EDUCACION FISICA.
- \* EDUCACION INFANTIL
- \* PEDAGOGIA TERAPEUTICA - AUDICION Y LENGUAJE

OTRAS OPOSICIONES: ORDENANZAS JUNTA COMUNIDADES, INSALUD, CORREOS, ENSEÑANZA SECUNDARIA, ETC.

INFORMATICA, MECANOGRAFIA, CLASES DE REPASO DE TODAS LAS MATERIAS. IDIOMAS, CURSO ACCESO UNIVERSIDAD MAYORES 25 AÑOS.

**HIGINIO OLIVARES**  
**CENTRO DE ESTUDIOS SUPERIORES**

**CURSO 1998-99**

PREPARAMOS TODAS LAS MATERIAS DE:  
\*E.G.B. - E.S.O. - BACHILLERATO - UNIVERSITARIOS  
\*ACCESO UNIVERSIDAD MAYORES DE 25 AÑOS  
\*OPOSICIONES - CONTABILIDAD  
\*INFORMATICA - MECANOGRAFIA - IDIOMAS  
**-RESERVA TU PLAZA-**

Información: Marqués de Villoros, 18 - Telf. 23 31 11

**academia gaspar romero**  
C/ Tinte, 12, entreplanta **Y FAX**  
967-22 82 01

**OPOSICIONES**

AUXILIARES AYUNTAMIENTOS Y DIPUTACION  
YA CONVOCADAS: VILLARROBLEDO, 5 PLAZAS. ALICANTE, 14: EN AMBAS PLAZO DE INSTANCIAS YA FINALIZADO. DIPUTACION DE ALBACETE: YA PUBLICADAS BASES EN B.O.P. 13 PLAZAS

BOMBEROS: AYUNTAMIENTO DE ALBACETE, 3 PLAZAS; SEPEI, 24, ALICANTE, 31 PLAZAS YA CONVOCADAS

POLICIA LOCAL: ALBACETE, 16 PLAZAS; ALICANTE, 7

EN ESTAS OPOSICIONES LA PREPARACION ES VALIDA PARA CUALQUIER OTRO MUNICIPIO

**ACADEMIA MAYPE**  
C/ Mayor 41, 2º ALBACETE  
Tif: 967/21 82 21

DEDICADA EXCLUSIVAMENTE DESDE 1991 A PREPARACIONES MILITARES Y POLICIALES: ULTIMAS PLAZAS LIBRES EN TODOS LOS GRUPOS.

- \* ACADEMIAS SUPERIORES Y ESCALAS MEDIAS 3 EJERCITOS.
  - \* ACADEMIA BASICA DE SUBOFICIALES Y TROPA PROFESIONAL.
  - \* CUERPO NACIONAL DE POLICIA Y GUARDIA CIVIL.
- EXPERIENCIA Y RESULTADOS AL MENOR PRECIO: 550 APROBADOS DESDE 1992. PLAZAS LIMITADAS. ¡MAYPE, GARANTIA DE EXITO!

\* DIGITOPUNTURA \* ACUPUNTURA  
**CHANG (COREA)**

**DOLORS REUMATICOS**  
• Artrosis y Lumbago  
• Problemas de Columna  
• Hernia Discal • Reumatismo  
• Torceduras • Circulación  
• Jaquecas • Cervicales  
• Esguinces • Clática  
• Menisco, etc.

C/ Pablo Medina, 10-5º.  
Tfno. 24 57 00 ALBACETE

**DEPORTES ALTURA**  
**SE TRASPASA OFERTAS**  
LA TIENDA MORADA \* TINTE, 24  
TEL: 967 21 40 37 \* ALBACETE

**PROFESOR, FUTUROLOGO Y NATUROPATA HINDU**



Ayuda a solucionar problemas de trabajo, negocio, nervios, amor, timidez, recuperar persona amada, rompimiento de hechizos, miedo, manía, obsesiones, espíritus malignos, etc...Hago trabajos y rituales de la alta magia hindú para quitar daños, negatividad, etc. Gran experiencia en Africa, Brasil y en la India Consulta en Albacete, los miércoles alternos, de 4 a 8 tarde. Teléfono: 967-21 04 62. Para información personal llamar de 4 a 8 tarde al teléfono móvil 608-75 13 26.

**HIGINIO OLIVARES**  
**CENTRO DE ESTUDIOS SUPERIORES**

**NUEVOS CURSOS DE:**

**CONTABILIDAD E INFORMATICA**

- \*Comienzo en Febrero.
- \*Partimos de cero.
- \*Horarios de mañana y tarde.

**¡¡INFORMATE!**

Información: Marqués de Villoros, 18 - Telf. 23 31 11

**academia gaspar romero**  
C/ Tinte, 12, entreplanta **Y FAX**  
967-22 82 01

**CURSO 98/99 CLASES DE FORMACION Y REPASO**

-EGB, ESO, BACHILLERATO, FP, COU, FACULTADES, ESCUELA UNIVERSITARIA POLITECNICA, ESCUELA MAGISTERIO.

-DIBUJO TECNICO INGENIERIAS: TODOS LOS NIVELES.

-CONTABILIDAD Y TODAS MATERIAS ECONOMICAS Y EMPRESARIALES, RELACIONES LABORALES Y GESTION Y ADMIN. PUBLICAS.

-MATEMATICAS I-II-III, FISICA, QUIMICA, BIOLOGIA, GEOLOGIA.

-INGLES, FRANCES Y ALEMAN, LENGUA, LATIN, GRIEGO.

ACCESO UNIVERSIDAD MAYORES DE 25 AÑOS: PREPARACION DE TODAS LAS MATERIAS

NO ESPERES AL FINAL. COMIENZA DESDE EL PRINCIPIO DEL CURSO ASEGURANDO EL BUEN RESULTADO EN CUALQUIER MATERIA.

**PRECIOS ESPECIALES**

**FARMA SHOPPING**  
Alimentación infantil  
Ortopedia, Cosmética  
Herboristería  
Higiene Corporal y Dental  
Consulta Naturópata  
Analítica

Pasaje Lodaes \* C/Mayor - Telf. 21 66 53

**CENTRO DE ESTUDIOS ATLANTA**  
VIRREY MORCILLO, 1 - TFNO. 967 52 03 66  
FAX 967 24 73 13 - 02005 ALBACETE

**CURSO DE OFFICE 97**  
**WORD EXCEL ACCESS POWERPOINT**  
COMIENZO: 12 DE ENERO  
HORARIO: MARTES Y JUEVES DE 16 A 18 HORAS

**academia gaspar romero**  
C/ Tinte, 12, entreplanta **Y FAX**  
967-22 82 01

**AULA DE INFORMATICA**

- \* WINDOWS'95 Y WINDOWS'98, MICROSOFT OFFICE'97.
- \* PROGRAMACION.
- \* INTERNET (WEB, IRC, MAIL, NEWS, HTML, DISEÑO DE PAGINAS)
- \* CURSOS PERSONALIZADOS PARA ALUMNOS DE LA UNIVERSIDAD
- \* DISEÑO GRAFICO.
- \* GRUPOS ESPECIALES PARA NIÑOS

**CONTABILIDAD CUALQUIER NIVEL:**  
(TRADICIONAL O APLICADA A SISTEMAS INFORMATICOS): BANCA, CAJAS DE AHORRO, ASESORIAS, EMPRESAS.

\* GRUPOS ESPECIALES DE FORMACION EN INFORMATICA Y CONTABILIDAD PARA TRABAJADORES DE EMPRESAS Y ADMINISTRACION ADAPTADOS A SUS NECESIDADES



**VENTAS**

● **GESDOMUS** vende piso de 3 dormitorios, zona Barrio Industria, 2 terrazas, 7.000.000 Ptas. Tel. 967 52 32 81

● **GESDOMUS** vende apartamentos a estrenar, zona Baños, 2 dormitorios, 2 baños, trastero, calefacción individual gas ciudad, 11.300.000 Ptas. Tel. 967 52 32 81

● **GESDOMUS** vende piso de 160 m<sup>2</sup>, 5 dormitorios, suelo de parquet, cocina amueblada, calefacción individual, piscina, garaje doble, trastero, 26.000.000 Ptas. Tel. 967 52 32 81

● **GESDOMUS** vende piso de 115 m<sup>2</sup> útiles, zona Parque Sur, 4 dormitorios, trastero, calefacción individual, cocina amueblada, 17.500.000 Ptas. Tel. 967 52 32 81

● **GESDOMUS** vende piso nuevo a estrenar, zona Estación, planta baja, 4 dormitorios, salón, cocina amueblada, 10.000.000 Ptas. Tel. 967 52 32 81

**CASA INMOBILIARIA**  
C/ Mayor Nº 57  
Tel. 967 24 72 96  
**ALBACETE**

● **SE VENDE** piso, zona Ríos Rosas, cinco dormitorios, salón, cocina, baño y aseo. Ascensor y calefacción, plaza de garaje opcional, 140 m. Precio: 13.500.000 ptas. 81.137 euros. Ref. 162P. Tlf: 967 24 72 96

● **SE VENDE** piso, zona Rosario, tres dormitorios, salón, cocina-amueblada, baño, poca comunidad, patio-grande. Todo exterior. Posibilidad de local-comercial. Precio: 10.200.000 ptas. 61.304 euros. Ref. 161P. Tlf: 967 24 72 96

● **SE VENDE** piso, zona Menéndez Pidal, cuatro dormitorios, salón, cocina amueblada, baño y aseo. Precio: 8.200.000 ptas. Ref. 135P. 49.283 euros. Tlf: 967 24 72 96

● **SE VENDE** piso, zona Residencia, dos dormitorios, salón, cocina, salón-comedor, baño, trastero. Amueblado. Precio: 4.000.000 ptas. Ref. 127P. 24.041 euros. Tlf: 967 24 72 96

● **SE VENDE** piso zona Feria, tres dormitorios, salón, cocina-amueblada, baño y aseo, ascensor y calefacción. Plaza de garaje opcional. Reforma. Precio: 14.500.000 ptas. Ref. 104P. 87.147 euros. Tlf: 967 24 72 96

● **VENDO** Ford Mondeo Turbo-Diesel. Todos los extras. 1.750.000 ptas. Tel. 617 60 93 44

**CAMPOAMOR**  
Chalets y Bungalows  
2 y 3 dormitorios  
Excelente situación  
Jardín privado, solarium  
Desde 300.000 ptas. de entrada  
**PROMOCIONES EDEN**  
Tel. 50 72 09.

**INMOBILIARIA HOGAR**

C/ Antonio Machado, 26  
Teléfono: 967/ 23 55 55  
**¡Pregúntenos por su hogar!**

● **VENDE PISO** zona Residencia, 2 dormitorios, salón, cocina amueblada, 1 baño, reformado. Precio: 4.800.000 Ptas. Tel. 967 23 55 55

● **VENDE PISO** zona Centro, 4 dormitorios, salón, cocina amueblada, 1 baño, aseo, 90 m<sup>2</sup>, trastero, calefacción. Precio: 9.200.000 Ptas. Tel. 967 23 55 55

● **VENDE PISO** zona Santo Angel, 3 dormitorios, salón, cocina, baño, poca comunidad. Precio: 6.000.000 ptas. negociables. Tel. 967 23 55 55

● **VENDE PISO** zona Hospital, 3 dormitorios, salón, cocina amueblada, despensa, baño, calefacción. Precio: 8.600.000 Ptas. Tel. 967 23 55 55

● **VENDE PISO** zona Dionisio Guardiola, 4 dormitorios, salón, cocina amueblada, 1 baño, 1 aseo, ascensor, 140 m<sup>2</sup>, patio de 50 m<sup>2</sup>. Precio: 13.300.000 Ptas. Tel. 967 23 55 55

● **VENDE PISO** zona St. Angel, 3 dormitorios, salón, 24 m<sup>2</sup>, cocina amueblada, 1 baño, 90 m<sup>2</sup>. Precio: 6.500.000 Ptas. Tel. 967 23 55 55

● **VENDE PISO** Bº Industria, 4 dormitorios, salón, cocina amueblada, 1 baño, calefacción individual. Precio: 9.000.000 Ptas. Tel. 967 23 55 55

● **VENDE PISO** zona Hospital, 2 dormitorios, salón doble, cocina amueblada, 1 baño, calefacción individual. Precio: 6.800.000 Ptas. Tel. 967 23 55 55

● **VENDE PISO** seminuevo zona Carretas, 3 dormitorios, salón, cocina amueblada, 2 baños, ascensor, calefacción individual. Precio: 13.000.000 Ptas. Tel. 967 23 55 55

● **VENDE PISO** zona Bº Pilar (cerca Feria), 3 dormitorios, salón doble, cocina amueblada, 1 baño, 1 aseo, ascensor, calefacción individual, garaje, trastero, aire acondicionado. Precio: 13.500.000 Ptas. Tel. 967 23 55 55

● **SE VENDE LOCAL** Cronista Mateo y Sotos (Canal de María Cristina). 450 m<sup>2</sup>, aproximadamente. Contactar tel. 967 21 87 12

● **SE VENDE** mesa de salón en mármol negro y tapa de cristal. Regalo mesa de centro a juego, nuevas. Llamar tardes 967 21 68 73

● **SE VENDE** café-bar, por no poder atender. Zona Feria. Económico. Tel. 967 50 99 29

**ALBAIN**

vende V.P.O. minusválido. Régimen general en Trav. Jorge Juan, 3 dormitorios: 8.598.725 Ptas. Exp. Calif. Provis. 02-16-0026/97 de 30-6-97 nº inscrip. RETO. PUBLIC. ADMON. 1/97. Información Telf. 967/21 12 52

**TORREVIEJA**

Chalets y Bungalows  
2 y 3 dormitorios.  
Excelente situación.  
Jardín privado, solarium  
Desde 300.000 ptas. de entrada  
**PROMOCIONES EDEN**  
Tel. 967 50 72 09

● **OCASION** particular vende Audi A-3 TDI. 1 año nuevo. Tel. 629 65 36 40

● **BENIDORM** Vendo piso 100 m<sup>2</sup>. junto al mar y apartamento en Calpe. Tel. 967 50 82 10

● **KAWASAKI ZZR 600.** 22.000 Km. ITV agosto 2.000. AB-5046-L. Perfecto estado. 575.000. Tel. 967 23 58 02 preguntar por Isabel

**PARTICULAR VENDE PISO**

De 120 m<sup>2</sup>. Calle Fátima, 5 habitaciones, dos cuartos de baño, cocina y despensa, dos terrazas. 7.000.000 ptas. Tel. 610 79 17 83

**ALQUILER**

● **ALQUILO PISO** amueblado, zona centro. Calefacción y agua caliente central. 967 21 01 71

● **SE ALQUILA** apartamento, dos dormitorios, céntrico, C/ Caldereros. Piscina. zona de recreo. Precio 50.000 ptas. Tel. 967 21 12 52

● **GESDOMUS** alquila piso nuevo, con mucha luz, zona Paseo de la Cuba, 3 dormitorios, cocina amueblada con electrodomésticos, garaje, trastero, 70.000 Ptas. comunidad incluida. Tel. 967 52 32 81

● **GESDOMUS** alquila apartamento nuevo de 65 m<sup>2</sup> útiles, Paseo de la Libertad, 2 dormitorios, 2 baños, cocina amueblada con electrodomésticos, calefacción individual, 60.000 Ptas. comunidad incluida. Tel. 967 52 32 81

● **GESDOMUS** alquila piso zona Paseo de la Cuba, 3 dormitorios, calefacción individual de gas, 3 armarios empotrados, cocina amueblada, garaje, 60.000 Ptas. comunidad incluida. Tel. 967 52 32 81

● **GESDOMUS** alquila piso a estrenar, para oficina o vivienda zona Centro, 3 ó 4 dormitorios, calefacción individual, con garaje y trastero, preinstalación aire acondicionado, primeras calidades. Tel. 967 52 32 81

● **GESDOMUS** alquila apartamento nuevo, 87 m<sup>2</sup>, zona Centro, 2 dormitorios, 2 baños, amueblado, garaje, trastero, calefacción individual, 67.000 Ptas. Comunidad incluida. Tel. 967 52 32 81

● **SE ALQUILA** café bar Córdoba. Ctra. Jaén, 54. Tel. 967 22 00 91

● **ALQUILO** apartamento nuevo, 2 habitaciones, trastero. C/ Octavio Cuartero. Tfno: 967 22 96 10

● **ALQUILO APARTAMENTO** amueblado, 1 dormitorio. Zona Eroski-Hospital. Nuevo. Tel. 967 21 04 17

● **SE ALQUILA** piso amueblado, 4 dormitorios, salón comedor, cocina, baño y aseo. Ascensor y calefacción central. Precio: 65.000 Ptas., gastos incluidos, C/ Teodoro Camino, 12. Razón portaría.

● **SE ALQUILAN** pisos sin amueblar, 4 dormitorios, salón comedor, cocina, baño y aseo. Ascensor y calefacción central. Precios: 55.000 y 65.000 Ptas., gastos incluidos, C/ Teodoro Camino, 12 Razón portaría.

● **SE ALQUILA** apartamento, 2 dormitorios, zona Universidad, cocina amueblada, nuevo. Precio 39.000 ptas. Tef. 967-21 12 52

● **SE ALQUILA** apartamento amueblado, céntrico. Tef. 967-21 30 46

● **SE ALQUILAN** habitaciones. Tel. 967 50 67 95 - 610 68 08 75

● **SE ALQUILA** apartamento amueblado, 2 dormitorios, garaje. 50.000. Tel. 967 23 15 24

● **SE ALQUILA** local comercial acondicionado. C/ María Marín, 49. Tel. 689 66 49 20

● **ALQUILO** local interior y exterior. Calle Padre Pascual Suárez. 967 22 71 52

**SE ALQUILA LOCAL**

180 M<sup>2</sup>. Completamente habilitado. Muy económico. C/ Marqués de Villares (junto a Mercadona). Teléfono: 967 22 35 52 sólo mañanas contestador.

**EMPLEO**

● **OBTEN** Trabajo como Gestor Inmobiliario o de Fincas. Muchas salidas profesionales. Prepárate: 967 19 30 25

● **¿BUSCAS TRABAJO?** Prepárate, trabajar con animales como Auxiliar Veterinaria. Infórmate 967 19 30 25

● **ACCEDE** a la Universidad. Quieres conseguir el título Universitario que siempre has querido tener. Infórmate: 967 19 30 25

● **CUIDADORES DE Servicios Sociales.** Próxima convocatoria de ingreso. Requisito: Graduado Escolar. Infórmate 967 19 30 25

● **JOVENES** asegurad vuestro futuro en el Ejército Profesional (Miles de plazas se convocan cada año). Irigresad como Soldado, Sargento o en Institutos Politécnicos. Infórmate 967 19 30 25

● **20.000 PUESTOS** trabajo al año se convocan para Policía Nacional, Soldados, Guardia Civil, Sargentos... Consigue un trabajo fijo. Infórmate 967 19 30 25

● **TRABAJA** como Bombero. Requisito: Graduado Escolar. Próximo ingreso 967 19 30 25

● **GUARDA FORESTAL** Requisito: Capataz Agrícola. Próxima convocatoria de ingreso para trabajar 967 19 30 25

● **¿QUIERES TRABAJAR** como Policía Municipal en tu Ayuntamiento? Requisito mínimo: Graduado Escolar. Infórmate 967 19 30 25

● **INSALUD** próximo ingreso de Celadores, Auxiliares Administrativos, Auxiliar de Enfermería, ATS, Pinches, Personal de Servicios Generales, Asistentes Sociales. Infórmate: 967 19 30 25

● **NECESITAS** para trabajar el Título de Graduado Escolar o FPI. Prepárate para conseguirlo 967 19 30 25

● **TRABAJA** Con personas tercera edad. Prepara tu futuro como Auxiliar Geriátrico o Animador Socio Cultural. Llámamos e infórmate: 967 19 30 25

● **CORREOS.** Inminente convocatoria, para auxiliares de Reparto y Ayudantes Postales. Infórmate 967 19 30 25

● **TRANSPORTISTA** consigue tu capacitación profesional u operador de transportes (tarjeta de transportes). Infórmate 967 19 30 25

● **¿QUIERES TRABAJAR** como Profesor/a Autoescuela? Prepárate y consigue un sueldo aproximado de 250.000 pesetas/mes. Infórmate: 967 19 30 25

● **OBTEN** Trabajo en Ayuntamientos, Junta de Castilla-La Mancha... como: Auxiliar Administrativo, Asistente Social, Cuidador, Jardinero, Peón... Próximos ingresos 967 19 30 25

● **CONSIGUE** un trabajo como Técnico Medioambiental, gran demanda de profesionales. Prepárate 967 19 30 25

● **BIBLIOTECAS,** Archivos, Bancos, Cajas Ahorros. Precisan Auxiliares para trabajar. Próximo ingreso 967 19 30 25

● **UNION EUROPEA.** Convoca plazas constantemente para funcionarios generales, lingüísticos, científicos, técnicos... Infórmate. 967 19 30 25

● **TRABAJA** en Juzgados, 1015 plazas convocadas para Agentes, Auxiliares, Oficiales. Requisito mínimo: Certificado de Escolaridad. Infórmate: 967 19 30 25

● **ASISTENTE SOCIAL.** Próxima convocatoria de ingreso para los Ayuntamientos, Xunta... Requisito: Diplomado Trabajo Social. Infórmate: 967 19 30 25

● **ELECTRICISTA** ¿Quieres conseguir tu carnet de instalador? Llámamos y te informaremos 967 19 30 25

● **SE NECESITAN** comerciales con experiencia para empresa de seguridad. 967 23 35 35

● **AUXILIARES ADMINISTRATIVOS Y ADMINISTRATIVOS** continuas convocatorias. Tutorías individualizadas. Infórmate 967-511 875

● **INSALUD** celadores, auxiliares administrativos. Preparación para próximas convocatorias. Infórmate 967-511 875

● **BOMBEROS** preparación personalizada para las próximas convocatorias. Infórmate: 967-511 875

● **CORREOS** personal de clasificación y reparto. Próximas convocatorias. Infórmate 967-511 875

● **GUARDAS FORESTALES** formación especializada para la próxima convocatoria. Infórmate 967-511 875

● **JOVENES** el Ejército Profesional os necesita. Empleo fijo. Infórmate: 967-511 875

● **JUSTICIA** próximas convocatorias para agentes, auxiliares y oficiales. Infórmate: 967-511 875

● **POLITECNICOS DEL EJERCITO** dirigido a jóvenes entre 16 y 18 años. Infórmate: 967-511 875

● **CONSIGUE UN PUESTO EN LA ADMINISTRACION PUBLICA** a través del sistema Concurso-Oposición y serás funcionario para toda la vida. Infórmate: 967-511 875

● **AUXILIARES DE BIBLIOTECAS Y ARCHIVOS** para distintos organismos. Obtén un empleo fijo y estable. Infórmate: 967-511 875

● **POLICIA NACIONAL-GUARDIA CIVIL** ahora tienes la oportunidad de formar parte de las fuerzas de seguridad del Estado. Infórmate: 967-511 875

● **PROFESOR DE AUTOESCUELA** si buscas un empleo estable y bien remunerado, esta es tu profesión. Infórmate 967-511 875

● **SE NECESITAN** camareros/as con experiencia en Restaurantes. Tel: 967 50 12 09

**GUIA DE TRABAJO**

● **AUXILIAR** de Universidad. Requisito: Graduado Escolar. Próxima convocatoria de ingreso. Infórmate 967 52 08 33

● **AUXILIAR** de Justicia. Requisito: Graduado Escolar. Próxima convocatoria. Infórmate 967 52 08 33

● **HAZTE** Visitador Médico. Consigue un puesto de trabajo en Laboratorios Farmacéuticos. Infórmate 967 52 08 33

● **¿TE GUSTAN** los animales? Prepárate y trabaja como Auxiliar Veterinaria en zoológicos, guarderías caninas, tiendas de animales. Infórmate 967 52 08 33

● **¿BUSCAS** trabajo? Hazte Policía Nacional o Guardia Civil. (Ambos sexos). Próxima convocatoria de ingreso. Infórmate 967 52 08 33

● **AGENTE** Forestal. Requisito: Capataz Agrícola. Próxima convocatoria de ingreso. Infórmate 967 52 08 33

● **CELADORES** del INSALUD. Unico requisito Certificado escolar. Próxima convocatoria. Infórmate 967 52 08 33

● **INSALUD.** Cocina, Lavandería, Almacén, Fontanero, Albañiles, Jardineros, Electricistas... Próxima convocatoria. Infórmate 967 52 08 33

● **AUXILIAR** Geriátrico-rontología. Prepárate para trabajar con personas de 3ª Edad. Infórmate 967 52 08 33

● **¿QUIERES** ser Bombero o Policía Local? Próxima convocatoria de ingreso. Infórmate 967 52 08 33

● **HAZTE** Técnico en Medio Ambiente o Monitor de Turismo Rural. Nueva profesión con gran futuro laboral. Infórmate 967 52 08 33

● **HAZTE PROFESOR** de Autoescuela. Sueldo superior a 200.000 ptas/mes. Profesión sin paro. Infórmate 967 52 08 33

● **CORREOS** precisa personal para clasificación y reparto. Próxima convocatoria. Infórmate 967 52 08 33

● **JOVEN** ¿No encuentras trabajo? Hazte Soldado Profesional. (Ambos sexos). Sueldo aproximado 100.000 ptas. Infórmate 967 52 08 33

● **AYUNTAMIENTOS** precisan personal para Auxiliares Administrativos, Consejeros Porteros, Electricistas, Conductores... Próxima convocatoria. Infórmate 967 52 08 33

● **¿TE GUSTAN** los caballos? Trabaja en instalaciones Hípicas, Picaderos, etc. Curso de asistencia y cuidado a los caballos. Infórmate 967 52 08 33

● **AGENTE** de Hacienda Pública. Unico requisito BUP. Próxima convocatoria. Infórmate 967 52 08 33

● **¿QUIERES** Trabajar Hazte Técnico en Documentación Sanitaria. Preparación en la especialidad más solicitada en el Mercado de Trabajo. Infórmate 967 52 08 33

● **MUJER** ¿Quieres trabajar? Hazte Secretaria Médica. (Bolsa de trabajo). Infórmate 967 52 08 33

● **ATS-DUE.** Requisito: Diplomado en Enfermería. Próxima convocatoria de ingreso. Infórmate 967 52 08 33

● **AUXILIAR** de Bibliotecas y Archivos. Requisito: Graduado Escolar. Próxima convocatoria de ingreso. Infórmate 967 52 08 33

● **AGENTE** Judicial. Unico requisito Certificado Escolar. Próxima convocatoria. Infórmate 967 52 08 33

● **TRABAJA** en Bancos y Cajas de Ahorro. Próxima convocatoria de ingreso con BUP, COU, FPII, Diplomados y Licenciados. Infórmate 967 52 08 33

● **CONSIGUE** un puesto de trabajo. Haste Gestor Inmobiliario o Administrador de Fincas. Infórmate 967 52 08 33

**MIERCOLES**

1º Potaje de garbanzos con rellenos 2º Dorada o Lubina a la espalda  
1º Sopa de mariscos 2º Rabo de toro estofado  
Pan vino y postre ..... 1.700 Ptas.

C/ Nueva, 39 - Teléfono 967 24 01 92 - ALBACETE





**EMPLEO**

**REALIZAR** trabajo seleccionamos jóvenes de ambos sexos. Sueldo fijo. 64 96

**TRABAJO PARA ALBA-** empresa nacional de forma inmediata departamento comercial provincia. La selección a través de entrevista. Los ingresos y condiciones de trabajo se tratan individualmente, según necesidades de los candidatos garantizando una estabilidad y continuidad en la empresa con contrato indefinido interesados/as atender los miércoles y mañanas de 11 a 13 h., en las oficinas, c/ Doctor Uro lab. 2 entlo. (Albacete).

**NECESITA** empleada para limpieza de restaurante Chinchilla. Tel. 967 52 15 90

**NECESITA** cocinero con experiencia para residencia en Torrevieja. Tfno.: 967 52 15 90

**COCINERO**, se ofrece a restaurantes, bares. Para tapas. Tel. 967 52 15 90

**RHEM** Selecciona comerciales interesados enviar Curriculum Vitae con fotografía reciente al apartado de Correos nº 02080 Albacete

**TRASPASOS**

**TRASPASO** bar. 1.000.000 Tel. 967 50 45 36

**SE TRASPASA TABERNA**

Por no poder atender. Bajo alquiler. Ingresos demostrables. Tef. 967-23 49 13 ALBACETE

● **SE TRASPASA** cervecería muy céntrica. Tel. 908 30 71 36

**AGENCIAS MATRIMONIALES**

**NUEVAS ALIANZAS** TEF. 967 52 15 90

● **NUEVAS ALIANZAS:** Los amores son como los niños recién nacidos, hasta que no lloran no se sabe si viven. Jacinto Benavente. 967 52 15 90

● **NUEVAS ALIANZAS** Estudiante de ingeniería, 22 años, soltero. Si deseas encontrar comprensión y una buena amistad, yo te espero. Tel. 967 52 15 90

**NUEVAS ALIANZAS** C/ TINTE, 56-1ª Izda. Albacete

**AGENCIA MATRIMONIAL PALOMA BLANCA Y CENTRO DE AMIGOS** Collado Piña, 4, 1º Iz.

Por festividad del día de los enamorados San Valentín, ha organizado un viaje. Un fin de semana a la encantadora ciudad de Cuenca, con cena-baile en el propio hotel. Reservas hasta el 10 de febrero. Información en la misma agencia.

**AGENCIA MATRIMONIAL PALOMA BLANCA** C/ Collado Piña, 4 1º Izda. Con toda discreción, seriedad y responsabilidad. Infórmate. Albacete 967 51 06 04 Ciudad Real 926 25 65 65 Alicante 965 13 24 45

**ALQUILER**

**PARTICULAR**

Alquila local comercial de 190 m<sup>2</sup>., en c/ Dionisio Guardiola, nº 46 Tfno.: 967 52 45 41

**PARTICULAR**

Alquila local de 170 m<sup>2</sup>., Calle Baños, 60. Tfno.: 967 52 45 41

**VARIOS**

**GENERAL GESTION FINANCIERA, S.L.**

Pº. Cuba, 2 Tef. 967-24 58 81 **GESTIONAMOS PRESTAMOS** Interés bancario Seriedad-rapidez. Resolvemos problemas fiscales. Abogados

**HIPOTECAS PRIMERAS Y SEGUNDAS.**

Presupuesto sin compromiso. Toda España. Somos los más baratos del mercado hipotecario privado. 967 21 79 97

**LIMPIEZAS FERNANDEZ**

-EXTRACCION DE FOSAS SEPTICAS -LIMPIEZA DE TUBERIAS Y ALCANTARILLADOS -REVISION DE TUBERIAS POR EQUIPOS DE TELEVISION **TELEFONOS:** OFICINA: 22 08 38 **PARTICULAR: 52 04 80**

**A SAN PANCRACIO**

Abogado de los casos difíciles y desesperados. Reza nueve Avemarías, durante nueve días. Pide tres deseos, uno de negocios y dos imposibles. Al noveno día publica este aviso. Se cumplirá aunque no lo creas. T.G.C.

**A SAN PANCRACIO**

Abogado de los casos difíciles y desesperados. Reza nueve Avemarías, durante nueve días. Pide tres deseos, uno de negocios y dos imposibles. Al noveno día publica este aviso. Se cumplirá aunque no lo creas. M.M.

**Centro de Enseñanza LOPEZ ARCE**

C/ Tinte, 45-1º-D. Tel. 967 21 16 65 **CURSO DE RETENCIONES PARA 1999** Diseño de hojas Web y C.D Rom. Oposiciones de Ayuntamiento y Diputación. Plazo de Matriculación del 20 al 31 de Enero.

**A SAN PANCRACIO**

Abogado de los casos difíciles y desesperados. Reza nueve Avemarías, durante nueve días. Pide tres deseos, uno de negocios y dos imposibles. Al noveno día publica este aviso. Se cumplirá aunque no lo creas. RES

**anmartín asesores** Rosario, 3 - 7ª (Edificio Capitol) 21 04 29 ALBACETE

● **INGLES** clases particulares para estudiantes. Tef. 967-52 00 90

● **MILENIUM TAROT!!** en vivo "Sabemos tu futuro" !!Gabinete 906-42 42 43 Juan Carlos!!

● **INGLES** titulada da clases particulares, recuperaciones. Te. 967 23 47 24

● **GESCOFIN.** Préstamos a interés bancario. Soluciona cualquier problema. Tfno.: 967 24 80 84 y 607 39 63 51

● **TAROT.** Resuelve tus problemas. Alcanza tus metas anticipándote al futuro. Tel. 967 21 97 36

**CONTACTOS**

● **RENE TRAVESTI.** Rubia. Ojos verdes. Pechos preciosos. ¡Explosiva! ¡Átrévete! 629 69 33 24

● **SERGIO** para señoras y parejas. 639 14 01 75

● **PELIRROJA** 26 años, juguetona todos los servicios. Tel. 670 57 16 97

● **CASA DE CONTACTOS,** señoritas no profesionales, 9 mañana, 9 tarde. Discreción. 967 22 84 64

● **LAIMA,** 20 años, muy elegante. Salidas hotel. Tel. 967 52 04 29

● **SEÑORITAS** complacientes te esperamos, para hacer pasar momentos agradables. 649 11 02 67

● **ELIZABETH.** Sólo noches. Hotel. Tel. 670 57 16 97

● **RAQUEL,** cariñosa, guapa, discreta, salidas a hotel. Teléfono 610 65 75 26

● **4 SEÑORITAS** nuevas. Todos los servicios. Salidas a domicilio. Tel. 967 50 69 94

● **SANDRA.** Salidas hotel, domicilio. 24 horas. Llámame. Tel. 689 54 73 53

● **RUBI,** morena, exótica, 23 años. Cristina, 27 años, atractiva, simpática. Angela, 26, rubia, simpática, discreción. 967 22 84 64

● **ANABEL,** rubia, 25 años, esbelta, atractiva. Todos los servicios. Discreción. 967 22 84 64

● **DAVID MASAJES!!** Eróticos, desnudos integrales, erorelax, eroromanos, eroasiáticos, eroduplex. 649 65 68 33

● **IGRATIS CHICAS!!** "Buscamos...chicos" ¿Quieres sexo gratis? ¡Operadoras 906-42 42 46 interconectamos!!

● **III TELEOPERADORAS SEÑORITAS!!!** "Superbombones"... Verjefestín... Abiertas... Evas... Pechugonas... Paraíso... Cariñoso harán... Cachondo Edén... Caliente... Mía, Kukita, Pepita, Paloma. 906 42 22 32. ¿Hablamos?

● **HOMBRES GRATIS!!** "Buscamos hombres" ¿Quieres sexo gratis? ¡Operadores 906-42 00 46 interconectamos!!

● **ALEJANDRA** separada, madurita, elegante y atractiva, te espera para que todas tus fantasías se te hagan realidad. Tel. 967 / 22 93 43

● **CASA DE CONTACTOS** Laima. Todos los servicios, 24 horas. Visa. Discreción total. Tel. 967 52 04 29

● **CONTACTOS.** Nuevo estilo. Nueva dirección. Chicas nuevas. Tel. 967 51 14 07

● **JOVEN ESTUDIANTA** atiende sólo hasta viernes. 670 57 16 97

● **SAMIRA.** Elegancia, alta, mucha clase. Salidas hotel. Tel. 967 52 04 29

● **NADIA.** Juventud, todos los servicios. Salidas hotel. 967 52 04 29

● **SUSANA.** Novedad. Simpatía, elegancia. Salidas hotel. Tel. 967 52 04 29

● **FABIANA,** joven, simpática, piso discreto. Tel. 919 98 62 70

**CAROLINA**

**APARTAMENTO PRIVADO** Realmente fantástica, muchísima clase, muy especial. Rubia natural ojos azules, cuerpo perfecto. Vestuario de lujo para salidas. Acompañante de cenas y viajes. Salidas hotel. Despedida de solteros. 607/30 39 82

**CALEFACCION INDIVIDUAL**



**GAS O GASOLEO CALIDAD Y GARANTIA**

FCO. PIZARRO, 73. TNO. 967 23 57 08

**LA POSADA**  
COCINA MANCHEGA

**1/2 DOCENA DE LANGOSTINOS Y CAÑA DE CERVEZA 195 PTAS**  
**1/2 CABEZA DE CORDERO Y CAÑA DE CERVEZA 175 PTAS**

(De Martes a Jueves en barra)

C/ Marqués de Villoros, 10 - Albacete

**LAS PELICULAS DEL DIA EN TELEVISION**

**Cuando tú no estás.**-A las 2 horas la 2 emitirá "Cuando no estás".

Mario Camus.

**Raphael,** María José, Margaret Peters, Car...  
1966.  
de corregir por teatros del pueblo, Raphael abre paso en el mundo discográfico de Madrid. voz y personalidad, pero completo desconocido y las puertas se le cierran.

**Secreto inconfesable.**-A las 10 horas Telecinco ofrece "Secreto inconfesable".

Linda Otto.  
Joanna Kerns, Michael...  
Shelly Hacks.

1993.  
Verónica forman un matrimonio modelo de clase

acomodada en una pequeña ciudad norteamericana. Todo parece irles bien en la vida, máxime cuando acaban de tener una preciosa niña llamada Jaelyn. Sin embargo, desde el nacimiento de la niña, Verónica se siente extraña, irritable y comienza a tener constantes pesadillas; además, no soporta la presencia de su padre Malcolm Worth, un respetado hombre de negocios. Así, Verónica rebusca en su pasado y, tras hablar con su hermana Becky, se da cuenta de que su padre abusó sexualmente de ambas cuando eran unas niñas. Pero eso no es lo peor, están convencidas de que también abusa de Christy, una niña de 5 años hija de su hermano Tom. Los tres hermanos deciden denunciar a su padre por violación.



Claudia Cardinale.

► **"Pentathlon".**- A las 23:35 horas, en TVE-1, "Pentathlon".

Dir: Bruce Malmuth.

Int: Dolph Lundgren, David Soul, Renee Cleman.

USA, 1994.

Eric ha sido educado en la brutalidad y la disciplina. En 1988, durante los Juegos Olímpicos de Seúl, gana para la Alemania Oriental la medalla de oro en Pentathlon. Y consigue otro triunfo mejor: huye a los Estados Unidos. Pero, una vez allí, comprueba que tampoco ha encontrado la libertad: vive en un cuartucho y trabaja como camarero en una hamburguesería. Pero tiene un amigo: el dueño del negocio, un negro que luchará por apartarle del tabaco y la cerveza y conseguirá que vuelva a entrenar.

► **"Lunas de hiel".**-A la 1:40 de la madrugada Antena 3 programa "Lunas de hiel".

Dir: Roman Polanski.

Int: Peter Coyote, Emmanuelle Seigner, Hugh Grant.

GBR-FRA, 1992.

Durante una travesía en un trasatlántico coinciden una convencional pareja británica, formada por el aburrido Nayel y su esposa, con Oscar, un americano parapléjico acompañado de su atractiva e inquieta esposa Mimi.

► **"La chica con maleta".**-La 2 emite a las 2:05 horas "La chica con maleta".

Dir: Valerio Zurlini.

Int: Claudia Cardinale, Jacques Perrin, Corrado Pani.

FRA-ITA, 1961.

Aida es una pobre y hermosísima muchacha bailarina en los tugurios de Milán, que ha sido seducida por un señorito de Parma.

**ELITE**  
CENTRO DE FORMACION

C/ CARNICERIAS, 6 ENT.  
PLAZA DE LA MANCHA, 17 BAJO  
VILLACERRADA  
02001 ALBACETE  
TFNOS.- 967 51 15 44 y 967 50 73 08

**OPOSICIONES**

ORDENANZAS DE LA JUNTA DE COMUNIDADES.  
AUXILIARES ADMINISTRACION GENERAL DE LA DIPUTACION.  
OFICIAL DE LA ADMINISTRACION DE JUSTICIA.  
AGENTES DE LA ADMINISTRACION DE JUSTICIA.  
AUXILIARES DE LA ADMINISTRACION DE JUSTICIA.

**GRUPOS REDUCIDOS**

**PLAZAS LIMITADAS**



# TVE-1 transmite el VII Encuentro Drogas No desde el Camp Nou

Los duques de Lugo presidirán hoy el VII Encuentro Drogas No, a beneficio del Proyecto Hombre de rehabilitación de Drogodependientes, que se celebrará en el estadio del FC Barcelona y que se enmarcará dentro de los actos conmemorativos del centenario del club. Como viene siendo ya una tradición, previo al encuentro de las estrellas que enfrentará a la plantilla del Barcelona con una selección de los mejores jugadores de la Liga Española, también personajes populares y veteranos del fútbol saltarán al césped, para brindar un mensaje de solidaridad a las 100.000

personas que se esperan llenen el estadio. TVE-1 ofrecerá, a partir de las 21.00 horas, este encuentro para el cual la soprano Montserrat Caballé realizará el saque de honor. Los comentarios correrán a cargo de Juan Carlos Rivero y los ex jugadores Michel y José María Bakero. Para el Comité Organizador del partido, presidido por el periodista Luis del Olmo, el juez Baltasar Garzón y el entrenador Johan Cruyff se trata de un partido doblemente significativo, pues fue precisamente en el Nou Camp el 25 de mayo de 1993, cuando comenzaron estos encuentros.

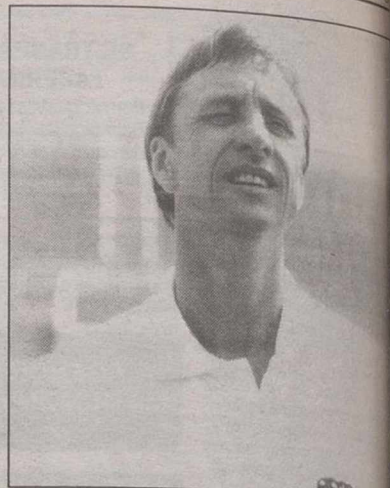

Johan Cruyff preside el Comité Organizador.

**APLYSEAL**<sup>SL</sup>  
Aplicaciones y Servicios

TELEFONO Y FAX:  
**967-23 10 72**

DISTRIBUIDOR Y APLICADOR DE:  
**ASSA**  
Asfaltos del Sureste S.A.

ANFI  
EMPRESA ASOCIADA

**IMPERMEABILIZACION DE:**  
TERRAZAS; CANALES; DEPOSITOS  
AGUA; SOTANOS; PISCINAS; ETC.

LA TRIBUNA NO SE HACE RESPONSABLE DE LOS CAMBIOS DE ULTIMA HORA INTRODUCIDOS POR LAS CADENAS DE TELEVISION

tve1	tve2	3	5	CANAL+	9
06,00.- CANAL 24 HORAS	06,00.- EURONEWS	06,20.- SUPERFIGTERS	05,45.- AVANCE DE PROGRAMACION	08,10.- CNN. NEWS	07,15.- CARTA DE AJUSTE
07,30.- TELEDIARIO MATINAL	06,30.- A VISTA DE PAJARO	06,40.- LA BELLA Y LA BESTIA	06,00.- INFORMATIVOS TELECINCO	08,40.- LOS 40 PRINCIPALES	07,30.- BABALA. Programa infantil con dibujos animados, teleseries, música, etc.
09,00.- LOS DESAYUNOS DE TVE	07,00.- TAHT'S ENGLISH	07,30.- CLUB MEGATRIX	10,00.- AUTOPISTA HACIA EL CIELO	09,10.- LO + PLUS	09,00.- A PRIMERA HORA
09,50.- TE SIGO AMANDO	07,30.- CON MUCHA MARCHA	09,25.- NOTICIAS	11,00.- COCINA CON FUNDAMENTO	10,00.- CINE: "Cosas que hacer en Denver cuando estás muerto" V.O.	10,30.- COMO EN CASA. Este programa viajará por los pueblos de la Comarca de Valenciana. Conoceremos quien son, como viven los habitantes de las otras ciudades, sus costumbres, tradiciones, artesanía, música, industria, etc.
11,15.- SABER VIVIR	09,30.- EMPLEATE A FONDO	09,30.- EL PRIMER CAFE	11,15.- DIA A DIA	11,52.- CINE: "Nombre clave: Carcayú"	13,30.- LOS 40 PRINCIPALES
12,45.- ASI SON LAS COSAS	10,00.- TV. EDUCATIVA	10,30.- CHEERS	14,0.- EL EUROMILLON	13,30.- LOS 40 PRINCIPALES	14,00.- MAS DEPORTE
13,50.- NOTICIAS	11,00.- LA PELICULA DE LA MAÑANA "Cuando tú no estás"	11,00.- LA MAÑANA DE ROSA	14,30.- INFORMATIVOS TELECINCO. Informativo presentado por Angels Barcelo. Incluye la información meteorológica	14,55.- AVANCE. REDACCION	15,00.- TELESERIE: El secreto de Verónica
13,55.- INFORMATIVO TERRITORIAL	12,30.- BARRIO SESAMO	13,00.- LOS VIGILANTES DE LA PLAYA	15,25.- AL SALIR DE CLASE	15,30.- DOCUMENTAL NATURALEZA: El Bosque de los Gremlins	15,00.- TELESERIE: El secreto de Verónica
14,25.- CORAZON DE INVIERNO. Presentado por Anne Igarburu	13,00.- CON MUCHA MARCHA	14,00.- PADRES FORZOSOS	16,00.- TARDE DE CINE "Secreto inconfesable"	16,22.- CINE: "La sombra del diablo"	15,30.- DOCUMENTAL NATURALEZA: El Bosque de los Gremlins
15,00.- TELEDIARIO-1	15,15.- SABER Y GANAR	14,30.- COSAS DE CASA	18,00.- DIAGNOSTICO ASE-SINATO	18,09.- CINE: "Alien nación: El legado Udara"	16,22.- CINE: "La sombra del diablo"
15,55.- EL TIEMPO	15,45.- GRANDES DOCUMENTALES	15,00.- NOTICIAS	19,00.- ANA	19,39.- PIEZAS	18,09.- CINE: "Alien nación: El legado Udara"
16,05.- CALLE NUEVA	17,15.- AL HABLA	15,55.- EL TIEMPO	20,00.- SUPER. HISTORIAS DE TODOS LOS DIAS	20,00.- TELESERIE: Pregúntale a Harriet	19,39.- PIEZAS
16,40.- LUZ MARIA	17,45.- HYAKUTAKE	16,00.- SABOR A TI	20,30.- INFORMATIVOS TELECINCO	20,30.- LO + PLUS	20,00.- TELESERIE: Pregúntale a Harriet
18,35.- DIGAN LO QUE DIGAN. Los invitados coloquian sobre un tema personal que les atañe a ellos mismos	18,45.- UN CHAPUZAS EN CASA	19,00.- ALTA TENSION	21,30.- TELECUPON. Retransmisión en directo del sorteo de la ONCE	21,25.- CONTRARRELOJ	20,30.- LO + PLUS
20,00.- GENTE. Programa magazine en el que se nos cuentan hechos de la España negra, el ir y venir de los famosos y lo último en el mundo de la moda	19,30.- LOCA COMISARIA	20,00.- LOS SIMPSON	21,35.- EL INFORMAL. Presentado por Javier Capitán, Florentino Fernández e Inma del Moral	21,20.- REDACCION. NOTICIAS	21,25.- CONTRARRELOJ
21,00.- TELEDIARIO-2	20,00.- INFORMATIVO TERRITORIAL	20,30.- IMPACTO TV. Recopilación de vídeos mandados por los televidentes con imágenes verdaderamente impactantes	21,50.- ELLAS SON ASI	21,52.- LAS NOTICIAS DEL GUINOL	21,20.- REDACCION. NOTICIAS
21,45.- EL TIEMPO	20,30.- MAKINAVAJA	21,00.- NOTICIAS	23,30.- CRONICAS MARCIANAS	22,00.- SERIE: Michael Hayes	21,52.- LAS NOTICIAS DEL GUINOL
21,47.- FUTBOL. PARTIDO CONTRA LA DROGA. FC. BARCELONA-SELECCION PRIMERA DIVISION	21,00.- PATINAJE ARTISTICO. CAMPEONATO DE EUROPA	21,45.- EL TIEMPO	01,45.- INFORMATIVOS TELECINCO	22,45.- ESTRENO CANAL +: "Historia de un pobre hombre" (1995). Dirección: Ettore Scola. Intérpretes: Alberto Sordi, Rolando Ravello, Isabella Ferrari.	22,00.- SERIE: Michael Hayes
23,35.- ESPECIAL CINE: "Pentathlon"	22,00.- LAS NOTICIAS DE LA 2	21,55.- ADA MADRINA	02,15.- INFOCOMERCIAL	22,45.- ESTRENO CANAL +: "Historia de un pobre hombre" (1995). Dirección: Ettore Scola. Intérpretes: Alberto Sordi, Rolando Ravello, Isabella Ferrari.	22,45.- ESTRENO CANAL +: "Historia de un pobre hombre" (1995). Dirección: Ettore Scola. Intérpretes: Alberto Sordi, Rolando Ravello, Isabella Ferrari.
01,30.- TELEDIARIO-3	22,25.- EL TIEMPO	23,05.- LA PARODIA NACIONAL	03,15.- POLICIAS EN NUEVA YORK	22,45.- ESTRENO CANAL +: "Historia de un pobre hombre" (1995). Dirección: Ettore Scola. Intérpretes: Alberto Sordi, Rolando Ravello, Isabella Ferrari.	22,45.- ESTRENO CANAL +: "Historia de un pobre hombre" (1995). Dirección: Ettore Scola. Intérpretes: Alberto Sordi, Rolando Ravello, Isabella Ferrari.
03,45.- CORAZON DE INVIERNO (Rep.)	22,30.- LA NOCHE ABIERTA	01,00.- NOTICIAS	05,00.- EL LOCO DEL PUEBLO	22,45.- ESTRENO CANAL +: "Historia de un pobre hombre" (1995). Dirección: Ettore Scola. Intérpretes: Alberto Sordi, Rolando Ravello, Isabella Ferrari.	22,45.- ESTRENO CANAL +: "Historia de un pobre hombre" (1995). Dirección: Ettore Scola. Intérpretes: Alberto Sordi, Rolando Ravello, Isabella Ferrari.
04,35.- TELEDIARIO-4	24,00.- LOS LIBROS	01,40.- CINE "Lunas de hiel"		22,45.- ESTRENO CANAL +: "Historia de un pobre hombre" (1995). Dirección: Ettore Scola. Intérpretes: Alberto Sordi, Rolando Ravello, Isabella Ferrari.	22,45.- ESTRENO CANAL +: "Historia de un pobre hombre" (1995). Dirección: Ettore Scola. Intérpretes: Alberto Sordi, Rolando Ravello, Isabella Ferrari.
	01,05.- LA MANDRAGORA	04,05.- TELEVENTA. Programa publicitario en el que se ofrecen productos que no se encuentran en el mercado y usted los puede conseguir llamando por teléfono y pagarlos mediante giro postal o con la tarjeta de compra de El Corte Inglés		22,45.- ESTRENO CANAL +: "Historia de un pobre hombre" (1995). Dirección: Ettore Scola. Intérpretes: Alberto Sordi, Rolando Ravello, Isabella Ferrari.	22,45.- ESTRENO CANAL +: "Historia de un pobre hombre" (1995). Dirección: Ettore Scola. Intérpretes: Alberto Sordi, Rolando Ravello, Isabella Ferrari.
	02,05.- CINE CLUB "La chica con la maleta" Dirección: Valerio Zurlini. Intérpretes: Claudia Cardinale, Jacques Perrin			22,45.- ESTRENO CANAL +: "Historia de un pobre hombre" (1995). Dirección: Ettore Scola. Intérpretes: Alberto Sordi, Rolando Ravello, Isabella Ferrari.	22,45.- ESTRENO CANAL +: "Historia de un pobre hombre" (1995). Dirección: Ettore Scola. Intérpretes: Alberto Sordi, Rolando Ravello, Isabella Ferrari.
	03,55.- DESPEDIDA Y CIERRE			22,45.- ESTRENO CANAL +: "Historia de un pobre hombre" (1995). Dirección: Ettore Scola. Intérpretes: Alberto Sordi, Rolando Ravello, Isabella Ferrari.	22,45.- ESTRENO CANAL +: "Historia de un pobre hombre" (1995). Dirección: Ettore Scola. Intérpretes: Alberto Sordi, Rolando Ravello, Isabella Ferrari.

# KOSOVO

ASCPNUR

ALTO COMISIONADO DE LAS  
NACIONES UNIDAS PARA  
LOS REFUGIADOS

NECESITA AYUDA URGENTE: BCH of. 1 c/c 7000 • Banco Santander of. 1627 c/c 22070  
BBV of. 2370 c/c 01-100-0 • Banesto c/c colectora Asociación España con ACNUR



CINES EQUIPADOS CON LOS SISTEMAS DE SONIDO



SERVICIO DE INFORMACION Y RESERVAS  
TLF. 50 86 56

5:00, 7:40, 10:35, 1:00 (N.R.M. 18)

**ENTRE LAS PIERNAS**

4:15, 7:30, 10:45 (T.P.)

**¿CONOCES A JOE BLACK?**

5:00, 7:40, 10:30, 1:00 (N.R.M. 13)

**ENEMIGO PÚBLICO**

4:15, 6:20, 8:25, 10:45, 1:00 (N.R.M. 18)

**VERY BAD THINGS**

5:10, 7:40, 10:35, 1:00 (N.R.M. 18)

**MAS FUERTE QUE SU DESTINO**

4:15, 6:15, 8:15, 10:45, 1:00 (N.R.M. 13)

**MUNDO DE FORTUNA**

4:10, 6:10 (T.P.)

**PRÍNCIPE EGIPTO**

Sábado y Domingo  
4:10, 6:10 (T.P.)

**MULAN**

4:45, 7:30 (N.R.M. 13)

**LA MASCARA DEL ZORRO**

5:00, 8:00, 10:30, 1:00 (N.R.M. 13)

**GATO NEGRO GATO BLANCO**

10,20 (T.P.)

**EL ABUELO**

13 Nominaciones a los Goya

8:15, 10:45, 1:00 (T.P.)

**P.Tinto**

SESIONES MATINALES DOMINGOS Y FESTIVOS A LAS 12:00

VIERNES Y SABADO SESION DE MADRUGADA 1.00

- 65+ Descuentos mayores 65 años
- P Parking Gratuito 2.000 plazas
- Mi Sesiões Madrugada Viernes y Sábados 450
- Mi Miércoles no festivo, Día del Espectador
- DE Desc. Carnet Estud. Carnet Joven
- Reserva de entradas por teléfono

Gestora de Cooperativas y Comunidades de Viviendas

**N.G.S. INMOBILIARIOS, S.L.**  
C/ San Antonio, 34 bajo ALBACETE  
967 52 41 00 <http://www.tallerfc.es>



# MULTICINES ALBACENTER

EQUIPADOS CON SISTEMAS DE SONIDO



**DE CINE PARA DOS**  
2 entradas de cine  
2 bocadillos - 2 raciones de patatas fritas  
2 bebidas pequeñas.  
**PROMOCION ESPECIAL PAREJAS:**  
**1.800 PESETAS**  
De lunes a viernes no festivos a consumir en LA KANTINA DEL CINE.

## CANDILEJAS

**TAXI EXPRESS**  
Única sesión: 6:15 (T.P.)

**LA NIÑA DE TUS OJOS**  
Sesiones: 8 y 10:30 noche. (N.R.M. 13)

**A LOS QUE AMAN**  
6:15, 8:30, 10:45 (N.R.M. 13)

**EN COMPANIA DE HOMBRES**  
V.O. Subtitulada  
8:00 y 10:30 (N.R.M. 13)

**ENEMIGO PÚBLICO**  
Sesiones: 5:00, 7:45 y 10:30.  
No recomendada para menores de 13 años.

**POR SIEMPRE JAMÁS**  
Sesiones: 5:30, 8:00 y 10:30. Recomendada para todos los públicos.

**Barrio**  
Sesiones: 6:00, 8:15 y 10:30. No recomendada para menores de 13 años.

**ENTRE LAS PIERNAS**  
Sesiones: 5:30, 8:00 y 10:30. No recomendada a menores de 18 años.

Si te invitan a cenar piénsatelo dos veces.

**cena indiana**  
Sesiones: 5:00, 6:45. Recomendada para todos los públicos.

**VERY BAD THINGS**  
Sesiones: 8:30 y 10:30 noche  
No recomendada para menores de 18 años.

**¿CONOCES A JOE BLACK?**  
Sesiones: 6:00 y 10:00. Recomendada para todos los públicos.

**MUNDO DE FORTUNA**  
Sesiones: 5:30, 8:00 y 10:30. No recomendada para menores de 13 años.

VIERNES Y SABADOS SESION DE MADRUGADA A LA 1:00



SIN ESCOMBROS

SIN POLVO

SIN MOLESTIAS

REFORMAS EN GENERAL: BAÑOS - COCINAS - VIVIENDAS - LOCALES

SIN OBRAS

SUELOS & PAREDES  
TECHOS

C/ CEUTA Nº 4. Tlf. 967 21 09 87  
D.T.O. TECNICO 910 35 95 67

RAPIDO

LIMPIO

ECONOMICO

ALBACETE



SANIGLAS

ANTES DE SER RESTAURADA



TRABAJOS  
GARANTIZADOS



DESPUES DE SER RESTAURADA  
POR SANIGLAS

## ALTOZANO

### Cambio de conferencia en la Semana de Actualidad Medioambiental

LT

La Asociación de la Prensa de Albacete informa que la conferencia prevista para hoy, dentro de la Semana de Actualidad Medioambiental, que tenía previsto dar el director del Instituto Oceanográfico y vicepresidente nacional de Greenpeace, Julio Más Hernández, sobre "La contaminación marina y los problemas pesqueros en el Mediterráneo", ha sido sustituida por otra sobre el presente y futuro de las energías que correrá a cargo del ingeniero de Greenpeace España, Carlos Bravo.

La conferencia tendrá lugar a las 20,30 horas en la sala cultural de Caja España, en la calle Gaona.

Carlos Bravo es uno de los especialistas de Greenpeace en el área de energías y hablará en Albacete de asuntos directamente relacionados con la actualidad castellano-manchega, como es el caso de la nuclear de Trillo, los cementerios nucleares o la inminente implantación de parques eólicos en la provincia de Albacete.

Ayer se celebró la primera jornada con una mesa redonda sobre los recursos hídricos y su limitación que despertó gran interés. La Semana de Actualidad Medioambiental concluirá el viernes con una conferencia del ingeniero y ecologista Antonio Estevan, que hablará sobre "La otra cara del AVE". Estevan es un experto en comunicaciones e infraestructuras y miembro de Ecologistas en Acción.

### Detenidos dos vecinos de Elche de la Sierra por falsificación de billetes

Fuerzas de la Guardia Civil de Elche de la Sierra han detenido a R.H.G. y J.H.G., vecinos de la localidad, por expedición de billetes falsos. A los detenidos se les intervinieron cuatro billetes de 5.000 pesetas y asimismo se comprobó que habían expedido en establecimientos otros tantos, si bien algunos propietarios los habían rechazado al reconocer su falsedad.

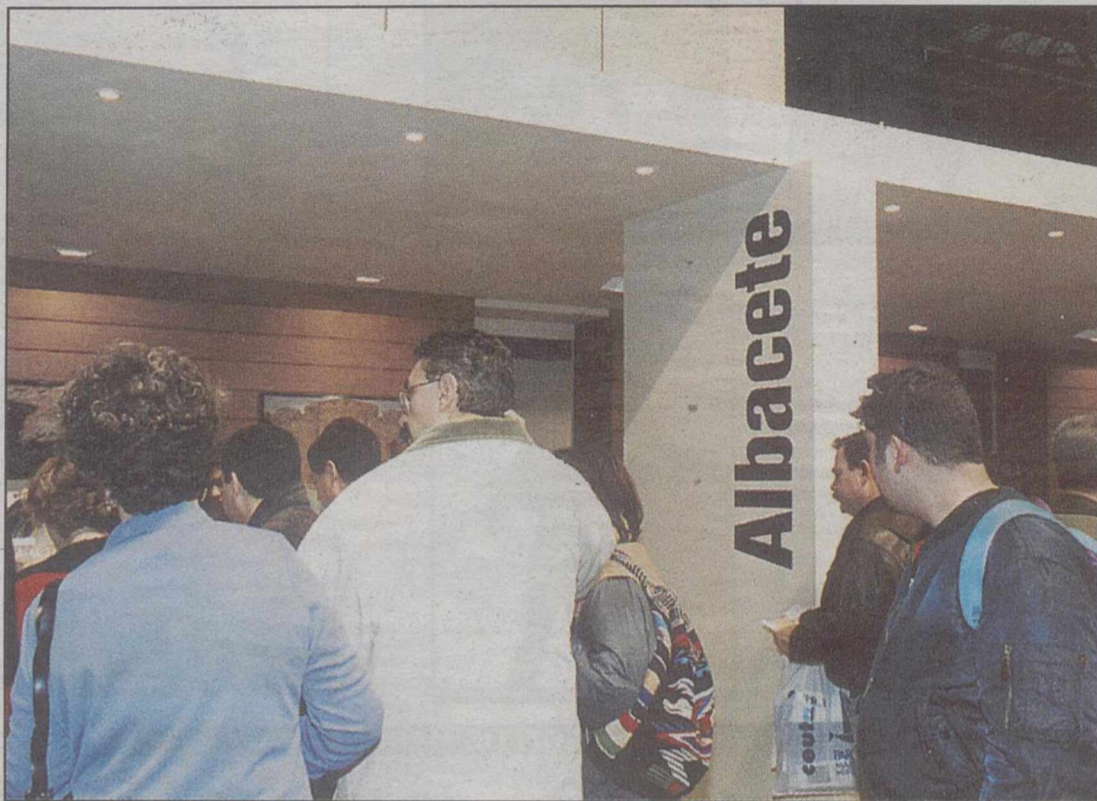

**Albacete, protagonista en Fitur.-** Hoy se inaugura en Madrid la Feria Internacional de Turismo FITUR 99, y que contará con una nutrida presencia de todos los sectores de la sociedad albaceteña. Albacete abre las jornadas que se dedicarán a las cinco provincias de Castilla-La Mancha, por lo que la inauguración oficial tendrá sabor albaceteño. Hay que destacar también la labor realizada por los hosteleros albaceteños para que nuestra presencia tuviera más calidad que otros años.

*Este viernes habrá un encuentro y cena de antiguos alumnos*

## La familia salesiana prepara la fiesta de San Juan Bosco

La festividad de San Juan Bosco (que se celebra este día 31) va a ser aprovechada un año más para el encuentro de la familia salesiana, compuesta en Albacete por los antiguos alumnos del Colegio Salesianos y los sacerdotes de la Parroquia de San Pablo.

Así, para este viernes día 29 está preparado un encuentro de antiguos alumnos que comenzará con una misa a las 20,30 y seguirá con una cena en el Albacosta; los interesados en asistir a esta cena deben confirmarlo en la Parroquia. El mismo día, a las 20,30, se celebrará el Discobosco en el Centro Juvenil Fiesta del Árbol.

El sábado, a las 11,00, se celebrará la gran feria en la Parroquia de San Pablo; por la tarde, a las seis, merienda de agentes de pastoral y socios del Centro Juvenil. El domingo, a las doce del mediodía, habrá misa y confirmaciones por el obispo Francisco Cases.

Por último el lunes se oficiará a las 19,30 una eucaristía en sufragio por Rafael Iniesta y Jesús Cañete, salesianos fallecidos el pasado

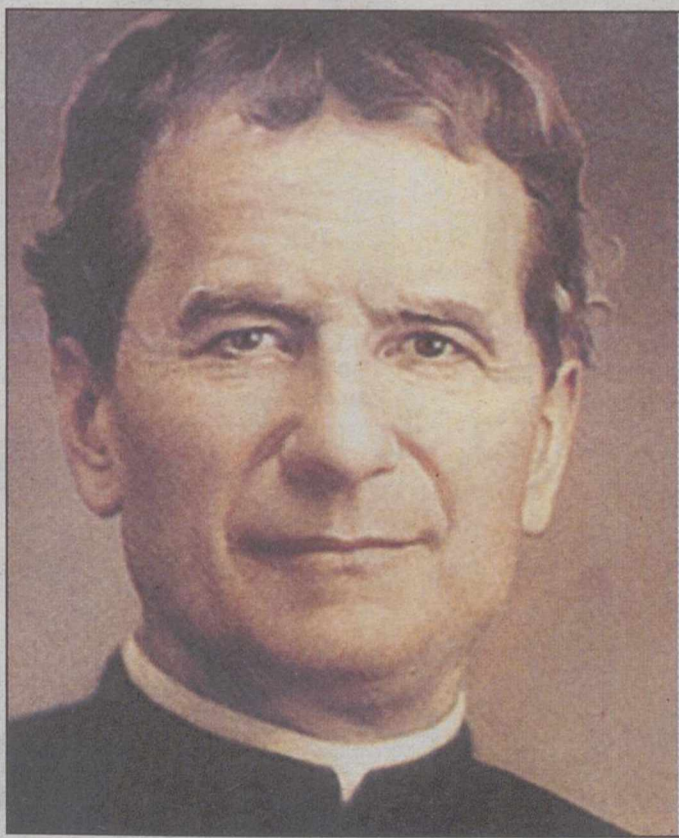

San Juan Bosco, fundador de los Salesianos.

mes de diciembre y entrañablemente ligados a esta obra en Albacete.

mes de diciembre y entrañablemente ligados a esta obra en Albacete.



► Hay que ver el empeño que tiene Bono por conseguir inversiones extranjeras para Ciudad Real: si hace poco buscaba dinero de los árabes para el aeropuerto, ayer intentaba implicar a un grupo inversor uruguayo para sufragar el Parque Temático de Don Quijote.

► De todas formas, no nos podemos quejar los albaceteños, porque nuestro amado presidente le regaló al presidente de Uruguay... una navaja albaceteña. Ya sabemos cuál es el reparto autonómico: para Ciudad Real los cuartos, para nosotros, los gestos.

► Desde aquí enviamos la enhorabuena a los habitantes de Pozo Cañada, que pronto serán ciudadanos del municipio número 87 de la provincia. Esperemos que la autogestión les permita mejorar sus condiciones: de ellos depende ahora elegir a los mejores para que les representen, y que no quede todo en una movida política más.

► El culebrón del cese-no cese de Maifredi como entrenador del Albacete es un síntoma más de la degradación en que está inmerso el club. Resulta comprensible que el italiano no quiera volverse a su tierra si no recibe a tocoteja y en billetes de curso legal (aunque sea en euros) lo que le corresponde: cualquiera cobra un pagaré sin garantías desde tan lejos. Conque son los que están cerca y no cobran...



Cobrar aunque sea en euros.