Año IX- Nº 2.636
125 Ptas.
Controlado por OJD

La Tribuna de Ciudad Real

DIARIO INDEPENDIENTE

Miércoles 4 Febrero 1998

Por primera vez, dos ciudadrealeños

Bárcenas y Barato entran en la cúpula de la CEOE

Por primera en veinte años de existencia de la Confederación Española de Organizaciones Empresariales (CEOE), dos ciudadrealeños estarán en su Comité Ejecutivo, ya que el presidente de ASAJA, Pedro Barato asumirá una de las nueve vicepresidencias y el presidente de los empresarios de la región, Jesús Bárcenas será elegido vocal.

Pedro Barato y Jesús Bárcenas, tienen un antecesor en Juan Antonio León Triviño, actual presidente de la Cámara de Comercio, que en 1977 fue socio fundador de la CEOE y miembro de la Junta Directiva que presidía Carlos Ferrer Salat.

La asamblea de la CEOE se celebrará mañana, y en ella el único candidato a presidir la organización empresarial es José María Cuevas, que repite por quinta vez.

(Pág. 3)

Jo´se sBono y Javier Arenas se saludaron efusivamente al iniciar su encuentro de ayer. EFE/JESUS CARVAJAL

La formación ocupacional será autonómica en junio

Javier Arenas, ministro de Trabajo, se comprometió ayer que Castilla-La Mancha recibirá las competencias sobre la formación profesional ocupacional en torno al mes de junio, según explicó el propio ministro tras reunirse ayer con el presidente de la Junta, José Bono.

(Pág. 13)

De Palacio tacha el borrador de inaceptable, pero aplaza la reforma

(Pág. 23)

Catorce muertos en Italia al chocar un avión militar con un teleférico

(Pág. 28)

Los socios del PSOE en San Sebastián critican la actitud de Odón Elorza con HB

Tanto el PNV como EA, socios del PSE/EE en el gobierno de San Sebastián, criticaron ayer la decisión del alcalde, Odón Elorza, de tolerar la exhibición por HB de fotos presos de ETA en el pleno celebrado el lunes, que motivó el abandono de la sala por los ediles del PP.

Los concejales del PP de San Sebastián se ausentaron el lunes del pleno de la corporación al permitir el alcalde que los ediles de HB colocaran en sus mesas una foto de presos de ETA y otra del concejal Joseba Alvarez, miembro de la Mesa Nacional encarcelado.

Elorza, arropado por los concejales socialistas de San Sebastián, rechazó las críticas de los ediles y dirigentes del PP y señaló que «en situaciones de tanta tensión y dramatismo como las que vivimos, todos corremos el riesgo de pasar de las actitudes de grandeza moral a los comportamientos más miserables».

(Pág. 18)

Piedrabuena mantuvo anoche la alerta ante la posible crecida del Bullaque

Piedrabuena mantenía ayer el estado de alerta ante la posibilidad de que durante la noche se produjeran inundaciones en algunas zonas de la población debido la crecida del caudal del río Bullaque.

El alcalde de la localidad, José Luis Cabezas, explicó que el desembalse que realizó la Confederación Hidrográfica del Guadiana en el pantano de la Torre de Abraham pasó de 30 hectómetros cúbicos a 70, lo que podría propiciar un desbordamiento del río a su paso por la población en función de la lluvia que se registrase durante la noche.

El primer edil de Piedrabuena recordó que desde las ocho y media de la noche del lunes hasta las ocho y media de la mañana de ayer el nivel de agua en el cauce del Bullaque subió medio metro y en el tránsito de ayer a hoy podría registrar una subida similar.

(Pág. 48)

ASAJA advierte que en los próximos meses habrá que luchar por el vino

(Pág. 4)

Cortés pide a los cultivadores del olivar de la región que estén tranquilos

(Pág. 5)

M.C.D.2022

HORARIO DE TRENES

(CADIZ / HUELVA) SEVILLA - (MALAGA) CORDOBA - PUERTOLLANO - CIUDAD REAL - MADRID

Info-Renfe 22 02 02	LANZ. (1)(2)(3)(6)	LANZ. (3)	AVE	LANZ.	AVE	TALGO	LANZ.	TALGO	LANZ.	LANZ.	AVE	LANZ. (2)	TALGO	TALGO (2)	AVE (5)	LANZ. (4)	TALGO (2)(7)
MADRID	7´40	8´25	9,30	9,55	11´30	13,02	13,40	13,55	16´40	18´25	18´30	20´40	21´10	22´15	22´30	22´40	23´50
CIUDAD REAL	6´47	7´32	8´38	9´02	10´38	11,59	12,47	12,52	15´47	17´32	17,38	19´47	20´09	21´16	21´38	21´47	22´51
PUERTOLLANO	6´30	7´15	8´24	8´45	10´24	11,42	12´30	12,35	15´30	17´15	17´24	19´30	19'52	↓	21'24	21´30	22´34
CORDOBA	↓	↓	7´43	↓	9´43	10,50	↓	11,46	↓	↓	16´43	↓	19´03	20'13	20´43	↓	21´46
SEVILLA	↓	↓	7´00	↓	9´00	9´40	↓	↓	↓	↓	16´00	↓	17´57	↓	20´00	↓	↓
HUELVA	↓	↓	↓	↓	↓	↓	↓	↓	↓	↓	↓	↓	16,55	↓	↓	↓	↓
MALAGA	↓	↓	↓	↓	↓	↓	↓	9´30	↓	↓	↓	↓	↓	17'50	↓	↓	19´25
CADIZ	↓	↓	↓	↓	↓	8´00	↓	↓	↓	↓	↓	↓	16´25	↓	↓	↓	↓

(1) No circula del 22 de diciembre al 6 de enero. (2) No circula sábados. (3) No circula domingos. (4) Sólo circula sábados y domingos. (5) Precios LANZADERA entre Puertollano-Ciudad Real-Madrid, de lunes a viernes. (6) No circula el 8 de diciembre, el 9 y 10 de abril, ni el 1 de mayo. (7) Sólo circula los domingos.

3 últimos pisos de 2, 3 y ~~4~~ dormitorios
C/ Libertad - ENTREGA MAYO '98
ENTRADA UNICA 1 MILLON
¡LA MENSUALIDAD LA FIJA USTED!
Información facilitada por:
CEI Inmobiliaria
CIUDAD REAL: C/ María Cristina, 1 - 1º - Telf.: 25 56 44
PUERTOLLANO: C/ Puerto, 20, 1º Izqda. - Telf.: 41 00 78

MADRID - CIUDAD REAL - PUERTOLLANO - CORDOBA (MALAGA)- SEVILLA (CADIZ / HUELVA)

Info-Renfe 22 02 02	LANZ. (2)(3)(4)(5)	AVE (1)(6)	AVE	LANZ.	TALGO	TALGO (4)	LANZ.	LANZ.	AVE	TALGO	LANZ. (2)	TALGO (2)	LANZ.	AVE	LANZ. (7)
MADRID	7´05	7´30	9´00	9´15	10´05	12´30	13´15	15´30	16´00	16´05	17´30	18´30	19´30	20´00	22´15
CIUDAD REAL	7,56	8´20	9´50	10´06	11´06	13'30	14´06	16´21	16´50	17´06	18´21	19´31	20´21	20´50	23´06
PUERTOLLANO	8,10	8´34	10´04	10´25	11´23	13'46	14´25	16´40	17´04	17´23	18´40	19´48	20´40	21´04	23´25
CORDOBA	↓	9´18	10´48	↓	12´16	14'33	↓	↓	17´48	18´11	↓	20´36	↓	21´48	↓
SEVILLA	↓	10´00	11´30	↓	13´19	↓	↓	↓	18´30	19´26	↓	↓	↓	22´30	↓
HUELVA	↓	↓	↓	↓	14´30	↓	↓	↓	↓	↓	↓	↓	↓	↓	↓
MALAGA	↓	↓	↓	↓	14´30	16'55	↓	↓	↓	↓	↓	23´00	↓	↓	↓
CADIZ	↓	↓	↓	↓	14´55	↓	↓	↓	↓	21´05	↓	↓	↓	↓	↓

(1) No circula: el 25 de diciembre, 1 y 6 de enero. (2) No circula los sábados. (3) No circula del 22 de diciembre al 6 de enero. (4) No circula los domingos. (5) No circula: 8 de diciembre, 9 y 10 de abril, ni el 1 de mayo. (6) Precios LANZADERA entre Madrid-Ciudad Real-Puertollano. (7) No circula el 24 ni 31 de diciembre.

HORARIO DE AUTOBUSES

AGUDO: 18,00
ALBACETE (de lunes a sábados no festivos): 15,00
ALBALADEJO: 13,00 - 17,00
ALMADEN: 11,00 -12,15 -15,00 - 18,00
ALCAZAR: 09,30 - 14,00
ALDEA DEL REY: 13,20
ALMAGRO: *07,00 - *12,30 -13,00 -*14,00 -17,00 -*19,00
ALMODOVAR: 11,00 -13,30 -15,00 -19,00
ARGAM. CVA.: 08,30 -11,00 -13,30 -15,00 -16,45 -19,30
AZUAGA: 11,00
BARCELONA (L-S): 21,45 (DOMINGOS): 19,30
CABEZA BUEY: 12,15
CHILLON: 11,00 -12,15
CORDOBA: 11,00
DAIMIEL: 07,00 -09,30 -11,00 -14,00
EL CRISTO: 13,00
FUENTE EL FRESNO: *08,00-09,30 -11,00 -14,00 -18,30 -19,00
HERENCIA: 09,30 -14,00
HORCAJO: *15,30 (Sábados 14,00)
INFANTES: 13,00 -17,00
JAEN (de lunes a viernes no festivos): 09,30
LOS CORTIJOS: 14,30
LA SOLANA (de lunes a viernes): 13,30 -15,00 18,30
LA SOLANA (sábados): 15,00
MADRID: 07,00 -09,30 -11,00 -14,00 -16,30 (doming y fiestas) 09,00 -18,00
MANZANARES: 13,00 -14,00 -17,00
MALAGON: *08,00 -09,30 -*11,00 -*13,00 -14,00 -*14,30 -*18,30 -19,00
NAVALPINO: *15,30 (Sábados 14,00)
PEDRO MUÑOZ: 09,30 -14,00
PIEDRABUENA: *11,00 -*13,00 -15,30 -18,00 -*19,15
PORZUNA: 13,00 (Sábados 14,00) -15,30 -19,15
POZOBLANCO: 11,00
ALDEA DEL REY-CALZADA: 11,15
GRANATULA-CALZADA: 18,15
GRANATULA-VISO-ALMURADIEL: 19,15
PUERTOLLANO: 08,30 -11,00 -*13,30 -15,00 -19,30
PUERTOLLANO-VALDEPEÑAS: 07,30 -14,00
SOCUELLAMOS: 14,00
SACERUELA: 14,45
TOLEDO: *08,00
TOMELLOSO: *13,00 -14,00 -*17,00
TORRENUEVA: *14,00
VALENCIA: 09,30
VILLARTA: 14,00 -*18,30
VILLARRUBIA: 09,30 -*11,00 -14,00 -19,00
VALDEPEÑAS: *07,00 -*12,30 -13,00 -17,00 -*19,00

(*) Sábados no circula.

HORARIOS TRENES REGIONALES

(1) Circula laborales. No circula 27, 28-III y 1-V-97.
(2) Circula laborales. Hasta Linares de Lunes a Jueves; y hasta Jaén los viernes.
(3) No circula los sábados.

El Tiempo en la región

MIERCOLES 04

El tiempo en la capital

PRESION: 697,1 mm.
ESTADO DEL CIELO: Cubierto.
DIRECCION Y VELOCIDAD DEL VIENTO: Suroeste, 8 km/h.
MAXIMA: 14º
MINIMA: 5,9º
HUMEDAD: 82 %.
EVAPORACION: 0,5 mm.
LLUVIA: 4,1 l/m².

* Datos recogidos hasta las 7 de la tarde de ayer

El pluviómetro

Datos del año hidrológico actual

Septiembre 1997: 34,2 l./m².
Octubre 1997: 48,1 l/m².
Noviembre 1997: 109,3 l/m².
Diciembre 1997: 85,3 l/m².
Enero 1998: 30,9 l/m².
Febrero 1998: 16,4 l/m2.

Total año hidrológico: 328,6 l./m².
Media 1930 - 1990: 426,7 l./año.
Año más lluvioso: 1968-69 con 719,4 l./m².
Año más seco: 1994-95 con 196,4 l./m².

* AÑO HIDROLOGICO: desde el 1 de septiembre hasta el 31 de agosto del año siguiente.

FARMACIAS

CIUDAD REAL
URGENCIA DIURNA: PILAR LOPEZ. Mª Cristina, 5.
24 HORAS: JUAN SANCHEZ. Mata, 21.
ALCAZAR DE SAN JUAN
HOY: CRISTINA MAZARRON. Castelar, 59.
CAMPO DE CRIPTANA
HOY: ANTONIO LOPEZ. Virgen, 4.
ALMADEN
HOY Y MAÑANA: JOSE R. SAINZ. Pl. Constitución.
DAIMIEL
HOY: HERMANOS CRUZ. Mártires, 2.
MANZANARES
HOY Y MAÑANA: PEDRO RONCERO. San Marcos, 50.
SOCUELLAMOS
HOY Y MAÑANA: JUAN S. ORTA. S. Francisco, 32.
LA SOLANA
HOY Y MAÑANA: JUAN ANTEQUERA. Monjas, 6.
TOMELLOSO
24 HORAS: PILAR RUBIO. Santa Rita, 37.
APOYO: F. CAÑAS. Alfonso XII, 2.

CINES

CIUDAD REAL
CINES CASTILLO
Sala 1: 5,45, 8,10 y 10,30 "ABRE LOS OJOS"
Sala 2: 6, 8,15 y 10,30 "LLAMANDO A LAS PUERTAS DEL CIELO"
Sala 3: 5,45 y 8 "99'9"
Sala 3: 10,30 "BOOGIE NIGHTS"
MARIA CRISTINA
Sala 1: 5,15, 8 y 10,40 "THE JACKAL"
Sala 2: 5,15, 8 y 10,40 "GIRO AL INFIERNO"
Sala 3: 5,30 y 9,30 "TITANIC"
TOMELLOSO
CINE CERVANTES
VER CARTELERA
LA SOLANA
CINE CERVANTES
VER CARTELERA

MONTAJES ELECTRICOS CRESCENCIO PEREZ
INSTALACIONES ELECTRICAS DE ALTA Y BAJA TENSION
SIN COMPETENCIA EN PRECIO Y CALIDAD
C/ Los Coches, 15 - Teléfono:81-43-21 -CARRION DE CVA. (Ciudad Real)
Ctra. Carrión, Nave 82 - Teléfonos: 23-27-37/23-27-38 -CIUDAD REAL

BONOLOTO

12 11 9 2
19 17 14 9
32 18 21 35
37 27 23 37
39 42 26 45
40 48 42 48

R	C	R	C	R	C	R	C
7	42	9	34	0	17	4	36
28/01/98		30/01/98		02/02/98		03/02/98	

PRIMITIVA

3 1
7 9
15 18
26 26
37 27
44 37

R	C	R	C
9	13	0	48
29/01/98		31/01/98	

CUPON DE LA ONCE

Martes	27	54.176
Miércoles	28	40.139
Jueves	29	46.601
Viernes	30	17.850
Lunes	02	59.014

ONCE
n.º premiado ayer
27.022

DATOS FACILITADOS POR LA AGENCIA EFE; SUJETOS A COMPROBACION EN LISTA OFICIAL

NACIMIENTOS, MATRIMONIOS Y DEFUNCIONES

NACIMIENTOS:
Carolina Gálvez Romero, hija de Elías y de Misericordia. Alvaro García Velasco Caballero, hijo de Francisco Enrique y de María del Perpetuo Socorro. Pilar Casero Poblete, hija de Tomás Luis y de Manuela. Adrián Rojas Gutiérrez, hijo de José Luis y de Mercedes.
DEFUNCIONES:
Rufina Ayuso Blasco, de 69 años. Concepción Escohotado Alberquilla, de 78 años. Agapito Rufino Arenas Rodríguez, de 78 años. Pedro Ruiz Crespo, de 82 años. Juan Antonio Cabezas Broceño, de 78 años. Sebastiana Martín Gómez, de 75 años.

AGLOMERADOS CARRIóN, S.A.
EMPRESA CONSTRUCTORA
-OBRA CIVIL
-ARIDOS
-MEZCLAS BITUMINOSAS
-HORMIGONES
Servicio y garantía
OFICINAS CENTRALES: Ctra. Nacional 430 P.K. 311,8 - 13500 CIUDAD REAL - Tfnos: (926) 231001/02 Fax: (926) 23 10 33
CANTERA Y PLANTA DE AGLOMERADOS: Ctra. Nacional 401 P.K. 140,200 - 45480 URDA (Toledo) - Tfno.: (925) 593021 - 593003

M.C.D.2022

"Con esta presencia de dos ciudadrealeños, creo que Cuevas busca un mayor conocimiento de nuestra región y, por lo tanto, de Ciudad Real", según Bárcenas

Barato será uno de los nueve vicepresidentes y Bárcenas, uno de los veintiún vocales de este órgano

Dos ciudadrealeños, en el Comité Ejecutivo de CEOE por vez primera

Dos ciudadrealeños formarán parte, por vez primera en 20 años de historia, del Comité Ejecutivo de la Confederación Española de Organizaciones Empresariales -CEOE-. Pedro Barato, presidente nacional de ASAJA, será uno de los nueve vicepresidentes de la organización y Jesús Bárcenas, presidente de las confederaciones provincial y regional de empresarios, ocupará uno de los veintiún puestos de vocal en este órganismo.

Conchi SÁNCHEZ

Pedro Barato y Jesús Bárcenas serán los dos primeros ciudadrealeños que pasen a integrar, a partir de mañana jueves, el Comité Ejecutivo de CEOE, órgano compuesto por 33 personas y que constituye el equipo de confianza de José María Cuevas, actual presidente de la patronal nacional y candidato a la reelección, por quinta vez.

Sin embargo, ya en el año 77 Juan Antonio León Triviño fue socio fundador de esta organización -con Carlos Ferrer Salat al frente-, y miembro de la Junta Directiva, tal y como fue confirmado ayer a este periódico desde la sede central de CEOE.

Como explicó ayer a este periódico el propio Bárcenas, fue el presidente de la patronal nacional quien le llamó para ofrecerle este "cargo de confianza". "Con esta presencia en el Comité Ejecutivo de dos ciudadrealeños, creo que Cuevas busca un mayor conocimiento de nuestra región y, por lo tanto, de nuestra provincia también", según explicó el presidente de los empresarios provinciales y regionales, cargo este último para el que será reelegido hoy. Bárcenas aseveró, asimismo, que "esta presencia dará oportunidades para que se tengan más en cuenta los asuntos de Castilla-La Mancha".

El haber sido elegido por Cuevas para ocupar este puesto responde para Bárcenas "a un buen clima de confianza mutua, desarrollado en los últimos años, además de ser resultado del intenso trabajo realizado, tanto en la región, como en la provincia". En este sentido, recordó que hace cuatro años la CECAM no funcionaba y, por lo tanto, no podía estar representada en la organización nacional.

Por el momento, el presidente de las patronales provincial y regional no se ha planeado nada para el futuro inmediato y espera, primero, "tomar contacto".

Pedro Barato será uno de los 9 vicepresidentes.

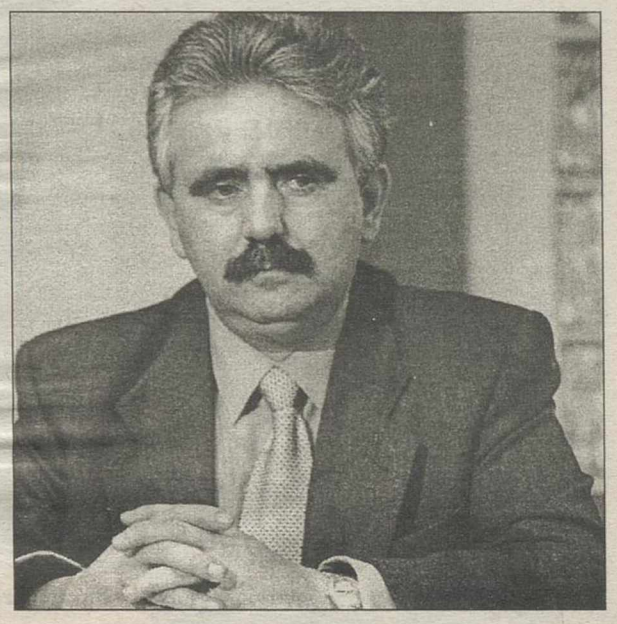

Jesús Bárcenas será uno de los vocales.

Mañana se votará la nueva cúpula patronal

Alrededor de 600 empresarios de todo el país elegirán mañana, en Asamblea Electoral, al presidente de CEOE -que en este caso será reelegido-, y votarán una lista cerrada de 100 personas, que constituirán la Junta Directiva de esta organización y que representan a todas las territoriales. Más tarde, y después del discurso de investidura de José María Cuevas, se reunirá la Junta Directiva para elegir a los 33 miembros que compondrán el Comité Ejecutivo, nombres propuestos por Cuevas. Entre estas 33 personas estarán los nueve vicepresidentes -que hasta ahora habían sido seis-, el secretario general, un tesorero y un contador, con lo que son 21 personas las que quedan como vocales o miembros, a secas.

Bárcenas será reelegido hoy presidente de CECAM

La Tribuna

La asamblea anual de la Confederación Regional de Empresarios de Castilla-La Mancha (CECAM), que tendrá lugar hoy, a las once y media de la mañana en Albacete, reelegirá a Jesús Bárcenas como presidente de la organización empresarial de la región.

La candidatura del actual presidente de CECAM ha contado con el apoyo de todas las organizaciones provinciales de Castilla-La Mancha durante los últimos días, por lo que renovará su cargo al frente del empresariado autonómico por un espacio de otros cuatro años.

Los retos y proyectos del nuevo presidente y comité de dirección serán entre otros, ampliar los servicios que ofrece en la actualidad CECAM a las organizaciones miembro provinciales, coordinación de actividades entre éstas y una cada vez mayor presencia y peso específico en los diferentes foros y estamentos de Castilla-La Mancha.

Otro proyecto ambicioso es la posible nueva sede de la Confederación Regional, que sería más amplia y por tanto, ofrecería al mundo empresarial más servicios y personal y mejores instalaciones.

Además CECAM incidirá este año fundamentalmente en la aplicación del euro en nuestras empresas, por lo que llevará a cabo presentaciones y editará una guía, para difundir la puesta en marcha de la moneda única. Igualmente continuará con la labor ya iniciada en todo lo relacionado con la formación y consumo.

El presupuesto de CECAM para 1998 asciende a 254 millones de pesetas, ligeramente superior respecto al del pasado ejercicio.

Por último, hay que mencionar que la asamblea anual de CECAM contará con la presencia de numerosas autoridades y personalidades regionales, entre las que destaca la del presidente de la Junta de Comunidades de Castilla-La Mancha, José Bono, quien cerrará el acto empresarial y compartirá una comida con los asamblearios.

Jesús Bárcenas será presidente de CECAM por segunda vez.

M.C.D.2022

Barato: "Pediremos soluciones para España antes de que se amplíe la UE"

ASAJA: la OCM del Vino será la batalla de los próximos meses

Concha VICENTE

La Asociación Agraria Jóvenes Agricultores (ASAJA) está definiendo en estos momentos su estrategia de cara a la próxima reforma de la Organización Común del Mercado (OCM) del Vino, según informó a LA TRIBUNA el presidente provincial y nacional de la organización agraria, Pedro Barato. ASAJA considera que la reforma de la OCM del vino será el motivo de lucha de esta organización en los próximos meses, y todos los agentes sociales, las organizaciones y los partidos políticos tienen que estar unidos.

Barato, que ayer asistió como invitado al Comité Ejecutivo regional de la organización agraria celebrado en Madrid, aseguró que "las posturas ya están muy definidas". El vino, así como el sector del girasol fueron los principales asuntos abordados en la reunión del Comité Ejecutivo regional.

Pedro Barato, presidente nacional y provincial de la Asociación Agraria Jóvenes Agricultores.

ASAJA pedirá soluciones para España

La Asociación Agraria Jóvenes Agricultores (ASAJA) transmitirá a la ministra de Agricultura, Loyola de Palacio, durante un encuentro que celebrarán el próximo día 11, la exigencia de la organización agraria de que la integración de nuevos países a la Unión Europea pase primero por la resolución de los problemas agrícolas españoles.

Así se acordó en la reunión de la Junta Directiva Nacional de la organización agraria celebrada en la mañana de ayer en Madrid, según informó a LA TRIBUNA el presidente nacional y provincial de ASAJA, Pedro Barato, quien agregó que en el encuentro además se debatió la Agenda 2000, así como se analizó la situación de los sectores del vino, con la participación del secretario de ASAJA-Castilla-La Mancha, Fernando Villena, y del girasol, que contó con la intervención del presidente regional de la organización agraria, José María Fresneda.

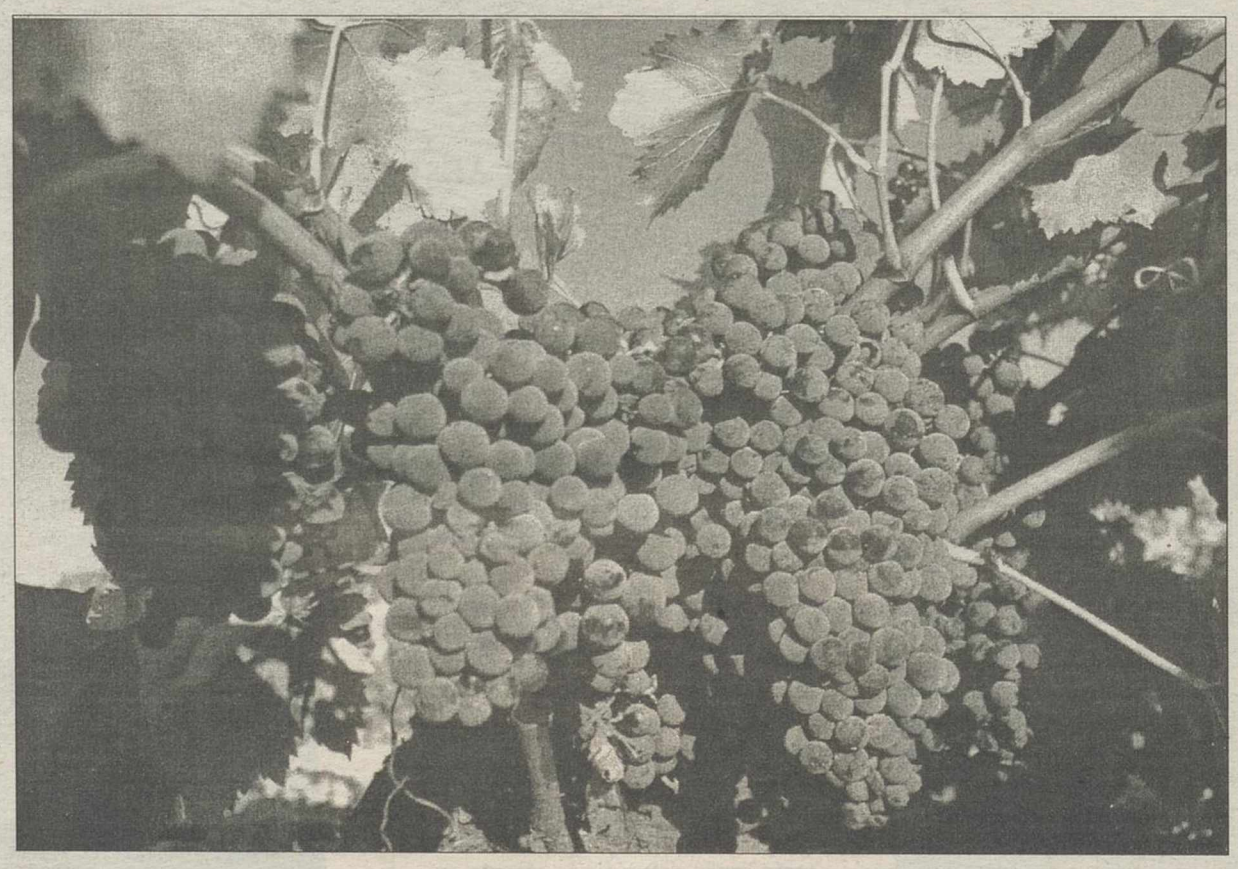

ASAJA define su estrategia de cara la reforma de la Organización Común del Mercado del Vino.

Encuentro con la ministra

Pedro Barato indicó que durante el encuentro con la ministra de Agricultura se instará a De Palacio a que trabaje para que la entrada en la Unión Europea de nuevos países suponga primer la aplicación del "modelo francés" respecto a España. Recordó que cuando España iba a entrar en la entonces Comunidad Económica Europea, en el año 1985, Francia exigió que antes se le "arreglasen" todos sus problemas, y eso es lo que ahora pide para España la organización agraria.

En caso de que no se acepte esta propuesta, Barato anunció que ASAJA "ejercerá todas las acciones que estén a nuestro alcance".

El máximo responsable de la organización agraria también anunció que el próximo 10 de febrero, un día antes del encuentro con Loyola de Palacio, mantendrá una entrevista con el eurodiputado español del PP, Marcelino Oreja, y posiblemente también con el eurodiputado socialista y ciudadrealeño, Manuel Marín, para analizar la Agenda 2000.

Respecto al encuentro que mantuvieron en la noche del lunes Loyola de Palacio y el comisario europeo de Agricultura, Franz Fischler, para abordar el borrador sobre la reforma de la Organización Común del Mercado (OCM) del Aceite de Oliva, durante el que el responsable comunitario comunicó que la presentación de la propuesta de reforma se aplazará hasta finales de marzo, Barato indicó que "todo lo que sea ir retrasando el documento es ir favoreciendo las pretensiones de España".

Pedro Barato manifestó que desde ASAJA se sigue apostando por la ayuda a la producción, y no al árbol, por los precios de intervención y se muestre en contra de las mezclas de aceite.

El responsable nacional y provincial de la organización agraria también avanzó que hoy se reunirá la Mesa Nacional en Defensa del Aceite de Oliva, en la que se analizarán las conversaciones entre la ministra y el comisario europeo "para ir obrando en consecuencia", pero siempre apostando por mantener la unidad de acción.

Más de 200 mujeres asistirán a una jornada sobre el papel de la mujer rural en la sociedad

La Tribuna

Más de 200 mujeres de la Asociación de Mujeres y Familias del Ambito Rural (AMFAR), integrada en la Asociación Agraria Jóvenes Agricultores (ASAJA), participarán hoy en una jornada sobre el papel de la mujer rural en la sociedad, que se celebrará en Segovia, durante la que se analizará la situación de la mujer rural y su papel en el desarrollo de la sociedad. El acto ha sido organizado pro la Embajada de Estados Unidos.

La presidenta nacional y provincial de la Asociación de Mujeres y Familias del Ambito Rural, la ciudadrealeña Lola Merino, tras exponer la situación en la que se encuentra la mujer rural en España y en la Unión Europea, se dirigirá a la representante del Gobierno norteamericano, Jill Long Thompson, para conocer la realidad de las mujeres en su país.

En este sentido, Lola Merino se interesará por conocer qué tipo de subvenciones específicas concede el Ejecutivo de Estados Unidos para facilitar la incorporación al sector agrario, así como las ayudas extra-agrícolas de las que se benefician los agricultores y ganaderos en lo referente a asuntos fiscales, impuestos, ayudas escolares, sanitarias y para infraestructuras, entre otros asuntos.

Problemas derivados del vacío legal

El colectivo de mujeres rurales en España, que engloba a casi cinco millones, se enfrenta en la actualidad, según una nota de prensa remitida ayer a este diario por la Asociación de Mujeres y Familias del Ambito Rural, con una serie de problemas derivados del vacío legal al que se ve sometido este sector.

A diferencia del tratamiento que reciben las mujeres rurales con otros países de la Unión Europea, en España siguen sin contar con el reconocimiento social de la labor que realizan en el mundo rural, fundamentalmente para el desarrollo y sostenimiento del mismo.

Una de las principales reivindicaciones de AMFAR estriba en el reconocimiento del trabajo de la mujer rural como una actividad económica, ya que ésta no se incluye en ninguna estadística ni en los análisis económicos del país, por lo que no perciben seguridad social, jubilación, pensión ni ningún tipo de prestación social.

En la jornada sobre el papel de la mujer rural en la sociedad participarán la secretaria de Asuntos Sociales del Ministerio de Trabajo y Asuntos Sociales, Amalia Gómez, y la directora del Instituto de la Mujer, Concepción Dancausa.

M.C.D.2022

Ve en el aplazamiento de propuesta de la OCM un periodo de estudio

Cortés pide tranquilidad a los oleicultores de la región

Cortés, en el centro, mantuvo un breve encuentro con los periodistas. T.F.

Concha VICENTE

El director del Area Funcional del Ministerio de Agricultura en Castilla-La Mancha, Miguel Cortés, llamó ayer a la tranquilidad de los oleicultores de la región, tras conocer los resultados de la reunión del lunes entre la ministra de Agricultura, Loyola de Palacio, y el comisario europeo de Agricultura, Franz Fischler, para abordar el borrador de propuesta para la reforma de la Organización Común del Mercado (OCM) del Aceite de Oliva.

Cortés consideró que el aplazamiento hasta marzo de la presentación de la propuesta de reforma de la OCM podría estar motivado porque "alguien le haya encargado (a Fischler) que haga un estudio más profundo de las bases de la reforma". También apuntó que si bien se dice que en Bruselas al hablar del aceite de oliva se hace en italiano, "también cuando nos adherimos a la UE se hablaba italiano y, sin embargo, se han conseguido muchas cosas".

Cortes, que ayer asistió en Ciudad Real a una reunión con las cuatro Asociaciones de Productores Agrarios (APAs) para informar de las ayudas al almacenamiento privada de aceite, manifestó que, desde su punto de vista, el borrador de Fischler recoge dos cuestiones positivas para España, que son la habilitación de un periodo transitorio de dos años para pasar de la ayuda a la producción a la ayuda al árbol y el reconocimiento de los pequeños agricultores para percibir ayudas a la producción.

No obstante, opinó que podría ser muy negativo que se tengan en cuenta los últimos cinco años de campaña para calcular la cuota de producción, puesto que en ellos entrarían los tres de sequía, cuando la producción fue mucho más baja de lo normal. También consideró negativo por superficie, puesto que "Italia presume de tener muchos árboles aislados".

En cuanto a la aparente desunión que Fischler afirmó haber detectado en la postura española, Cortés aclaró que, muy al contrario existe un "frente común". Achacó esta percepción a la iniciativa del eurodiputado socialista, Juan Colino, de presentar 18 enmiendas al documento "Jové".

Por lo que se refiere a la reunión de ayer, explicó que en ella se dio cuenta a las cuatro APAs de la región, que representan al 50% de las cooperativas y a un 35% de la producción de aceite, de las ayudas al almacenamiento privado de este producto. Estas ayudas, a las que sólo podrán acogerse las APAs, se concederán hasta un límite de 76.000 toneladas de aceite en España, por lo que consideró necesario que se soliciten lo antes posibles, para que los productores de la región puedan acceder a ellas. Su objetivo es, a la vista del descenso en el precio del aceite de oliva por la excelente cosecha, posibilitar la retirada temporal de parte de la producción.

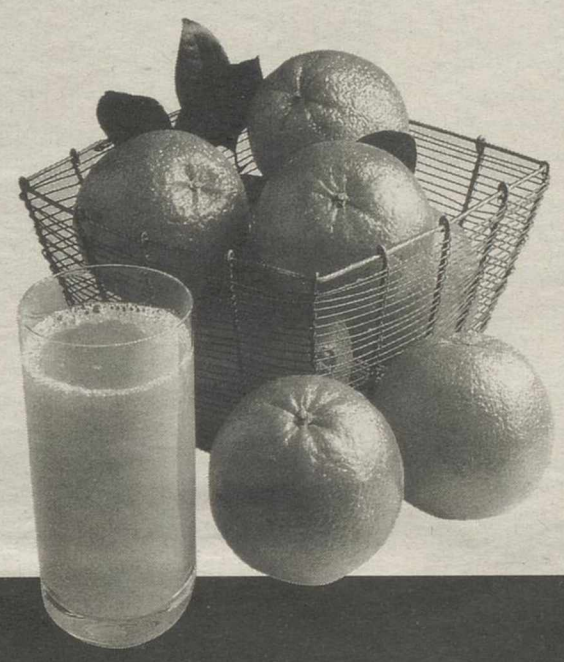

Aut. J. A. Cons. Economía y Hacienda nº 9/98.

SuperPLAZO

Con TODO el beneficio de sus ahorros SOLO PARA USTED.

- Con rentabilidad garantizada.
- Sin retención fiscal.
- Desde 1 millón.
- Y con una magnífica cubertería de regalo.

Saque todo el jugo a sus ahorros.

SuperPLAZO a 2 años. Ejemplo calculado para un varón de 45 años.

Depósito Inicial	Rendimientos Netos	Depósito final 2º año
4.000.000 pts.	323.428 pts.	4.323.428 pts.

Valor actualizado*	4.161.600 pts.
Incremento Patrimonial Neto	161.828 pts.
Impuestos a pagar	0 pts.

Beneficio de su inversión: 80.857 pts. por millón libre de impuestos.

*Según los términos previstos en la legislación vigente y supuesto un coeficiente anual de actualización del 1,02.

Póliza de seguro de vida mediada por SEGURMONTE, S.L., nº de Registro 100.020 y contratada con CASER AHORROVIDA, Compañía de Seguros y Reaseguros, S.A.

OFICINA TELEFÓNICA Abierta 24 horas 954 48 48 48 959-21 48 48 902-21 48 48 EL MONTE

CAJA DE AHORROS EL MONTE

M.C.D.2022

Asegura darle un "puntillo" más de credibilidad al Banco de España que a la Junta

Peral reitera que Castilla-La Mancha se excedió en su endeudamiento

La Tribuna

El portavoz de Economía y Hacienda del Grupo Parlamentario Popular en las Cortes regionales ha respondido al desmentido de la Consejería de Economía de que Castilla-La Mancha, junto Cataluña y Valencia, han incumplido en el 96 el límite de endeudamiento fijado para las comunidades autónomas que "considero que, con carácter general y al margen de su signo político, todas las instituciones y organismos públicos desarrollan sus funciones de forma rigurosa, pero a la hora de otorgar credibilidad al Banco de España y al Gobierno regional de Castilla-La Mancha, concedo un puntillo más al Banco de España".

Para el parlamentario por la provincia de Ciudad Real, la mayor credibilidad a favor del Banco de España se basa en su régimen de autonomía respecto a otras instituciones.

"Salvo error u omisión -añade el parlamentario ciudadrealeño en una nota de prensa remitida a este diario- en la página 169 del Informe Económico-Financiero de las Administraciones Territoriales en 1996, publicado en diciembre último, Castilla-La Mancha figura con un endeudamiento a medio y largo plazo de 82.000 millones de pesetas, por lo que nuestra región se excedió en 2.000 millones de pesetas, como afirmó en rueda de prensa el secretario de Estado para las Administraciones Públicas, Jorge Fernández".

"Estos son los datos oficiales -agrega Peral- que, según consta en la mencionada publicación tienen como fuente el Boletín Estadístico del Banco de España".

Pedro Peral explica que esta fuente es la habitualmente utilizada y la que también se aplicó en el Informe del año 1995, por lo que el parlamentario popular recomienda a la Consejería de Economía de la Junta de Comunidades de Castilla-La Mancha , como posiblemente necesario, que revise su agenda de direcciones y destino de sus informaciones, junto con un más detenido estudio de las competencias de cada institución u organismo.

Pedro Peral, portavoz de Economía y Hacienda del Grupo Parlamentario Popular en las Cortes regionales.

Los ciudadrealeños gastaron 694 millones en la Quiniela em 1997

La Tribuna

Los ciudadrealeños se gastaron en el año 1997 cerca de 694 millones y medio de pesetas en la Quiniela, lo que supone un incremento respecto al año anterior, cuando se jugaron algo más de 585 millones de pesetas, de un 18,5 por ciento.

Según datos facilitados por el organismo de Loterías y Apuestas del Estado, el gasto medio por habitante en la provincia de Ciudad Real fue de 1.415,66 pesetas, mientras que en el 96 fue de 1.193,82 pesetas.

Con este gasto total, Ciudad Real se situó en el 97 en el 35 puesto en cuanto a ventas por provincias, mientras que en el gasto por habitante se situó en el puesto 47. No obstante fue la provincia número 31 que más incremento registró.

En cuanto a los premios concedidos en la provincia durante el pasado año por la Quiniela, superaron los 373 millones de pesetas repartidos en 88.872 premios, de los cuales 11 fueron por pleno al quince, 39 de primera categoría, 1.162 de segunda, 13.591 de tercera y 74.069 de cuarta categoría.

En cuanto a los premios cienmillonarios de la Quiniela, la provincia de Ciudad Real fue agraciada, junto a Barcelona y Valladolid, en la décimoprimera jornada de la temporada 96-97 con un pleno al quince y un premio de primera categoría, en la que correspondieron cerca de 278 millones de pesetas. También resultó agraciada, esta vez junto a Algeciras, en al decimoquinta jornada de la temporada 93-94, con un premio de primera categoría, que repartió 105 millones y medio de pesetas.

La venta de la Quiniela se incrementó un 18,5 por ciento en la provincia.

En el conjunto deCastilla-La Mancha, el gasto total en el 97 fue de más de 2.835 millones de pesetas, con una media por habitante de un total de 1.638,49 pesetas.

La Policía Nacional detuvo a los presuntos autores de un robo en un coche

La Tribuna

Miembros del Cuerpo Nacional de Policía adscritos a la Comisaría Provincial de Ciudad Real detuvieron el pasado lunes en la capital a M.A.L. y M.V.G.C., como presuntos autores de un delito de robo en el interior de un vehículo.

La pareja suspuestamente abrió un coche que se encontraba aparcado en la barriada de Los Angeles para apoderarse de ropa, de un radiocassette y diversa documentación, entre otros efectos, el pasado domingo. Agente de la Policía, que se encontraban en las proximidades, levantaron un acta de intervención de los objetos, que presumían no eran propiedad de los detenidos, e identificaron a las dos personas a la espera de que se presentase una denuncia.

La Comisaría Provincial recibió posteriormente la citada denuncia, por lo que ambos fueron detenidos el pasado lunes.

Ambos, junto con las diligencias del caso, fueron puestos a disposición judicial y los objetos robados pudieron ser recuperados, según una nota de prensa de la Subdelegación del Gobierno.

Alertan a la Policía Local y se evita un robo en el interior de un bar

La Tribuna

Uno o varios autores desconocidos intentaron cometer un robo en un bar ubicado en la Ronda de Calatrava.

Según informaron a este diario fuentes de la Policía Local, en las dependencias de este Cuerpo se recibió una llamada en la que alertaba de la comisión de un posible robo. Trasladados al lugar agentes de la Policía Local, comprobaron que una ventana estaba rota y que había restos de sangre en la misma, por lo que, al parecer, el ladrón o ladrones se dieron a la fuga rápidamente sin llevarse nada, quizá, al percatarse de la presencia policial.

Por otro lado, el conductor de un vehículo resultó herido en un accidente de tráfico ocurrido en la confluencia de la calle Pedrera Baja con Esperanza. Los hechos ocurrieron al colisionar los vehículos matrículas CR-8671-U y CR-5200-P, resultando herido el conductor del segundo vehículo citado, según fuentes de la Policía Local.

También, otra persona resultó herida al colisionar un turismo y un ciclomotor en la calle Pozo Concejo el lunes pasado.

M.C.D.2022

A través de una Proposición no de Ley, que será debatida este mes

El PP promueve un Plan contra los malos tratos

Albertina Oria, de pie, Fernando Rodrigo y María Gracia Hernánsanz. T.F.

Concha VICENTE

La Comisión Regional de la Mujer de las Cortes regionales de Castilla-La Mancha empezará a debatir durante este mes una Proposición no de Ley presentada en el anterior periodo de sesiones por el Grupo Parlamentario Popular para la elaboración de un Plan Estratégico para la prevención y detección de situaciones de violencia familiar a mujeres.

Así lo anunció ayer en Ciudad Real la portavoz del área de la Mujer del Grupo Parlamentario Popular, Albertina Oria, quien argumentó la necesidad de crear un instrumento para la detección y prevención de los malos tratos a mujeres a la vista de que de 16.000 denuncias presentadas en el 97 sólo representan el 5 por ciento del total de las agresiones. La diputada regional, que compareció en rueda de prensa con el presidente provincial del PP, Fernando Rodrigo, la también diputada regional, María Josefa Andújar, la presidenta de la Comisión Provincial de la Mujer, María Gracia Hernánsanz, y las concejalas de la Mujer de los Ayuntamientos de Ciudad Real y Toledo, Rosa Romero y Marisa Mediavilla, respectivamente, apostó por erradicar la violencia doméstica contra las mujeres para conseguir una verdadera igualdad entre hombres y mujeres.

Este Plan Estratégico, que deberá contar con el consenso de todos los grupos parlamentarios, explicó que incluirá acciones para la sensibilización de la sociedad contra los malos tratos. También tendría que posibilitar un apoyo «total» a las mujeres, es decir, además de prestarles ayuda a través de las casas de acogida facilitarles independencia económica a través de un empleo. En este sentido, explicó que uno de los motivos por los que las mujeres maltratadas no denuncian a sus compañeros es la falta de independencia económica, además del miedo y el condicionante social y cultural de tener asumido que pueden ser objeto de agresiones. Así, consideró necesario que en los planes de empleo de la Junta de Comunidades se reserve parte a las mujeres que han sufrido violencia familiar.

El Plan Estratégico, continuó Oria, también potenciaría el asociacionismo entre mujeres, ya que ese condicionante social de asumir el maltrato puede ser roto a través del contacto contras mujeres. Igualmente, deberá incluir un diseño curricular en los centros educativos para potenciar la igualdad entre los niños y las niñas y la autoestima de éstas.

En la elaboración y aprobación de este Plan, según la diputada del PP, «es fundamental el consenso», por lo que hizo un llamamiento a todos los grupos políticos con representación en las Cortes regionales para que «nunca aparezcamos enfrentados en este tema».

Por su parte, Fernando Rodrigo, ofreció un avance del paquete de medidas recogidas en el Plan de Acción contra los malos tratos, que será presentado de forma oficial en marzo, y que es un instrumento más que el Gobierno central elabora para atajar la violencia doméstica contra mujeres.

Centros de atención en las comisarías de la región

Entre las medidas que se recogerán en este Plan de Acción, que está siendo elaborado por el Instituto de la Mujer en colaboración con la totalidad de las Comunidades Autónomas, se encuentra la creación de nuevos centros de atención a la mujer en las comisarías de Policía de las provincias de Ciudad Real, Albacete, Cuenca y Guadalajara. También incluye módulos de formación para la Policía Nacional y la Guardia Civil al objeto de mejorar la asistencia a mujeres maltratadas.

Asimismo, este Plan establece que en la convocatoria de subvenciones a ONGs con cargo al IRPF del 98 se cree una línea nueva de programas de apoyo a niños y niñas que han sufrido las consecuencias de la violencia doméstica y se incremente la dotación presupuestaria de programas de apoyo y asesoramiento a mujeres maltratadas.

También incluye la habilitación de nuevos centros de acogida para mujeres, una campaña de sensibilización y la publicación de una guía de recursos existentes en todo el ámbito nacional.

En materia jurídico-penal, se promoverá la creación de turnos de oficio específicos para las causas criminales de malos tratos y la normalización de los reconocimientos médicos forenses para garantizar la acertada calificación de los comportamientos violento, entre otras medidas.

Reunión entre CHG y comités de empresa para tratar el problema de los colaboradores sociales

La Tribuna

El presidente de la Confederación Hidrográfica del Guadiana (CHG), Francisco Llerena, y los jefes de Unidad de la Confederación se reunieron ayer en Ciudad Real con los comités de empresa provinciales de los trabajadores para afrontar los problemas surgidos con motivo de la presencia en distintos servicios del organismo público de colaboradores sociales.

Según una nota de prensa remitida a este diario, Francisco Llerena mostró su apoyo a todo el personal laboral y funcionario reconociendo su alta profesional.

La Confederación Hidrográfica del Guadiana, según el comunicado, seguirá defendiendo en la medida de sus posibilidades el empleo público y estable y agradece a los representantes de los trabajadores la comprensión que siempre han mostrado para resolver los problemas del organismo público del agua.

Plan de Formación Agrupado para trabajadores afiliados al Régimen Especial Agrario de la Seguridad Social (REASS)

CURSOS DE FORMACION PARA AGRICULTORES

ASAJA en colaboración con la FORCEM pone en marcha un programa de cursos para la formación de agricultores a nivel práctico y teórico en materias agrícolas.

CURSO	LOCALIDAD	FECHA
HIGIENE EN GANADERIA	Fuente el Fresno	09-02-98 al 13-02-98
PODA DE VIÑA	Pedro Muñoz	09-02-98 al 19-02-98
	Villarrubia de los Ojos	09-02-98 al 19-02-98
	Argamasilla de Alba	09-02-98 al 19-02-98
OLIVICULTURA	Porzuna	09-02-98 al 19-02-98
	Valdepeñas	09-02-98 al 19-02-98
	Almedina	23-02-98 al 05-03-98
	Bolaños de Cva.	23-02-98 al 05-03-98
INFORMATICA	Ciudad Real	23-02-98 al 05-03-98
	Pozuelo de Cva.	23-02-98 al 05-03-98
	Calzada de Cva.	23-02-98 al 05-03-98

Cursos con una duración de 30 a 50 horas, dirigidos a ***profesionales afiliados al Régimen Especial Agrario***, para un total de 31 grupos.

Cursos hasta el 31 de marzo de 1998

TELEFONO DE CONTACTO: 21 03 82

FORCEM ASAJA

M.C.D.2022

Los precios oscilan entre 27.400 y 51.600 pesetas en temporada baja, y 32.400 y 56.600 pesetas en alta

Casi 50.000 pensionistas de la provincia podrán disfrutar de los balnearios

La Tribuna

Los pensionistas castellano-manchegos tendrán más posibilidades de disfrutar de los 57 balnearios que oferta el Ministerio de Trabajo y Asuntos Sociales a través del Programa de Termalismo Social, ya que este año la oferta se amplía en 4.000 plazas más que en la anterior temporada, de modo que, en ciudad Real, serán 49.062 los que se beneficien de esta medida.

Ser pensionista del sistema de la Seguridad Social por los conceptos de jubilación o invalidez, es uno de los requisitos indispensables para poder participar en el mencionado programa.

También pueden optar a esta oferta el resto de los beneficiarios de algún concepto de pensión (viudedad, orfandad...), siempre que el pensionista haya cumplido sesenta años de edad. En Castilla-La Mancha existen un total de 185.747 jubilados de los cuales 36.211 se encuentran inscritos en la provincia de Albacete, 27.007 en Cuenca, 18.429 en Guadalajara y 55.038 en Toledo.

Asimismo en la región existen 26.236 personas que reciben una pensión por invalidez. En la provincia de Albacete hay 5.187 receptores, 8.521 en Ciudad Real, 3.252 en Cuenca, 2.243 en Guadalajara y 7.033 en Toledo. El termalismo social, gestionado por el Instituto de Migraciones y Servicios Sociales (IMSERSO), incorpora este año algunas mejoras como el aumento de 4.000 plazas y la participación de cuatro nuevos balnearios con respecto a la temporada anterior: Cervantes (Ciudad Real), Montanejos (Castellón), Villavieja (Castellón), el Raposo (Badajoz).

El programa se desarrollará en dos turnos

El programa se desarrolla en dos turnos: primavera-verano y otoño-invierno. Los interesados en visitar los balnearios para los turnos de septiembre a diciembre podrán tramitar sus solicitudes desde este momento, ya que el plazo está abierto hasta el 18 de mayo.

Los precios oscilan entre 27.400 y 51.600 pesetas en temporada baja, y 32.400 y 56.600 pesetas en temporada alta. El Imserso financia una media de 29.603 pesetas por plaza. Estos precios incluyen la estancia de 15 días en uno de los 57 balnearios que incluídos en la oferta del Ministerio de Trabajo y Asuntos Sociales, en régimen de alojamiento y pensión completa con servicios termales incluídos (reconocimiento médico al ingresar en el balneario, tratamiento termal y diagnosticado para cada caso particular y seguimiento médico).

Este año se han incrementado 4.000 plazas para ir a balnearios.

Desde que comenzó a funcionar este programa se han ido incrementando las plazas y los balnearios ofertados, así como la calidad de servicios en tratamientos termales adecuados a las enfermedades más comunes que afectan a las personas mayores, siendo en este momento uno de los más valorados por este colectivo.

El termalismo social tiene un doble objetivo, por una parte facilitar la asistencia a los mayores, contribuyendo de este modo a mejorar su calidad de vida; y pro otra, potenciar el desarrollo económico de las zonas que rodean los balnearios.

En concreto, este programa genera unos 5.000 puestos de trabajo cada temporada, el 50 por ciento de la oferta laboral de los balnearios.

Según el estudio del Imserso «Impacto del Programa de Termalismo Social en la Reducción del gasto farmacéutico», el 80 por ciento de las personas que reciben tratamientos termales experimentan alguna mejoría en su aspecto físico, lo que supone una reducción del 20 pro ciento del gasto farmacéutico.

El Teléfono de las Drogas de Castilla-La Mancha recibió 254 llamadas durante 1997

Efe

La región de Castilla-La Mancha atendió durante 1997 un total de 254 llamadas en el teléfono contra las drogas, que el Partido Popular puso en marcha a nivel nacional hace siete años y que ahora volverá a promocionar para atender a las personas o familiares que padecen este problema.

Según informó el responsable del área de Salud del PP en Albacete, José Luis Trespalacios, esta iniciativa se enmarca dentro de una campaña que iniciará en los próximos días bajo el lema «Descuélgalo, el PP responde» para combatir con información el problema de las drogodependencias.

El número de telefóno es gratuito -900-10.14.46- y está atendido por psicólogos y profesionales del campo de los estupefacientes que facilitan asesoramiento a los enfermos y sus familiares, a la vez que recogen denuncias sobre puntos de venta de drogas.

Trespalacios indicó que de las 254 llamadas registradas en Castilla-la Mancha y que suponen un 2,42 por ciento del total nacional, un total de 68 fueron para pedir información, 101 para denunciar este tipo de ventas y 64 para solicitar ayuda, mientras que el resto se dedicaron a otras cuestiones.

La provincia que más llamadas registró fue la de Ciudad Real con 138, seguida de Toledo con 55, Albacete con 30, Cuenca con 18 y en Guadalajara el número de llamadas recibidas ascendió a trece.

En la provincia de Albacete, de las 30 llamadas, doce se registraron en Hellín, lo que supone un 40 por ciento, nueve en la capital, seis en Almansa y el resto en otros municipios.

Para la campaña de relanzamiento, el Partido Popular presentará mociones en todos los ayuntamientos de la región y realizará carteles y trípticos, en los que se dará información sobre los cambios de actitud, los efectos y las consecuencias de consumir drogas.

Las personas más cercanas al enfermo deben observar si se producen cambios bruscos en su comportamiento -irritabilidad o excitación-, si abandona sus costumbres higiénicas, escolares o familiares, si cambia de amigos o pierde el interés en sus hobbies, si fracasa en el colegio o si faltan objetos de valor o dinero.

Por otro lado, y según datos del Paln Regional Sobre Drogas, durante el pasado año, y hasta el mes de noviembre, 987 drogodependientes iniciaron tratamientos de desintoxicación en los equipos de Atención a Drogodependientes de la Junta de Comunidades.

En la región hay ocho equipos, ubicados en Talavera de la Reina, Villacañas, Toledo, Cuenca, Guadalajara, Albacete, Ciudad Real y Puertollano.

Además de los equipos de Atención a Drogodependientes, el Gobierno regional cuenta para la atención a toxicómanos con la Comunidad Terapéutica "El Alba", en Toledo y mantiene convenios de cpolaboración con otros once centros.

En total, la Junta cuenta con un presupuesto de 64 millones de pesetas.

El Teléfono recibió 254 llamadas.

M.C.D.2022

Todo lo que necesitan los agricultores y ganaderos está en esta Caja

P.A.C. 98

Ayudas Compensatorias Comunitarias

Asesoramiento, Tramitación, Anticipos... y la atención a la que estás acostumbrado

Y en la misma Caja también encontrarás un magnífico juego de bolsos de viaje de regalo

CAJA RURAL
DE CIUDAD REAL
Una Caja llena de ventajas

M.C.D.2022

Expone cuarenta y cuatro óleos impresionistas en la galería de Caja Madrid

Magia y misterio en las pinturas que presenta Begoña Rojas

Pilar MUÑOZ

La pintora Begoña Rojas, natural de Ponferrada (León) y residente en Pozuelo (Madrid), inauguró ayer con éxito su exposición de pintura que permanecerá abierta al público en la galería de arte de Caja Madrid hasta el próximo día 13 de febrero.

Integran la muestra un total de 44 cuadros que se pueden encuadrar dentro del estilo impresionista con ciertos toques expresionistas, en los que llama la atención la fuerza del color. Y es que la pintora presta una atención especial al color que considera "el rey del cuadro", según manifestó a este diario. Para Begoña Rojas, que se define como una mujer nerviosa y muy activa, el color verde (uno de sus preferidos) "me remansa y ésto se refleja en mis obras que pretendo que sugieran sentimientos al espectador". Sus óleos son mágicos y misteriosos, repletos de luz y color, que llaman la atención precisamente por las sensaciones que transmiten.

Begoña Rojas posó ayer junto a algunos de sus cuadros. T. FERNANDEZ

La pintura de Begoña Rojas es el fruto del trabajo y del estudio, influyendo mucho el estado de ánimo en el que se encuentre, pero siempre plasmando la belleza de la naturaleza que idealiza, por lo que es muy agradable de contemplar.

En los cuadros que presenta por primera vez en Ciudad Real, que de alguna manera son una ventana abierta al exterior, ha plasmado paisajes, motivos florales y bodegones.

Rojas comenzó a pintar siendo muy pequeña, aunque de forma profesional desde hace unos diez años. Asimismo, señaló que le debe mucho a su marido, ya que debido a su profesión ha viajado mucho "y eso ha enriquecido mis trabajos".

Vega Berdón plasma en sus cuadros la belleza plástica de la tauromaquia

P. MUÑOZ

La pintora burgalesa Vega Berdón expone una serie de pinturas y grabados sobre la tauromaquia en la sala de exposiciones del Ayuntamiento capitalino, dentro de las actividades programadas con motivo de la celebración del ciclo "Los toros y la cultura".

Las pinturas que presenta llama la atención por la técnica y fuerza que transmiten. En sus cuadros ha empleado la técnica encaústica (ceras vírgenes y pigmentos), mientras que en los grabados la utilizado aguafuerte y agua tinta.

Uno de los grabados expuestos formó parte la Bienal de Méjico celebrada hace dos años, en homenaje a Goya, según explicó la autora a este periódico.

Vega Berdón, que participó en la pasada edición de los curso de pintura "López Villaseñor", consigue tanto en las pintura como en los grabados reflejar toda la belleza plástica de la tauromaquia. Se nota que es aficionada a los toros y gran conocedora de la fiesta a juzgar por sus obras.

Vega Berdón en la sala de exposiciones del Ayuntamiento. T. FERNANDEZ

Curso sobre el lenguaje de signos para sordos el próximo día 7

La Tribuna

La Asociación de Padres y Amigos del Sordo de Ciudad Real ha organizado en colaboración con la Concejalía de Bienestar Social un curso del lenguaje de signos, que será impartido por el ex-profesor del Colegio Ponce de León de Madrid, Antonio Cecilia, a partir del próximo día 7, en el Centro Verde de El Torreón. El horario será de 9:00 horas a 12:30 horas.

El curso, que va dirigido a padres y madres de niños sordos principalmente, será celebrado durante diez sábados y cinco viernes, a partir del próximo día 7 de febrero.

En la organización del curso además de la Concejalía de Bienestar Social, que cede el Centro Verde, ha colaborado la

El SFF-CGT convoca a nivel nacional una huelga en Renfe para el día 6

La Tribuna

Ante la convocatoria de huelga de veinticuatro horas, efectuada por el SFF-CGT en solitario para el próximo viernes a nivel nacional, se están produciendo diversas negociaciones entre este sindicato y Renfe. Respecto a los servicio mínimos, y a pesar de haber un desacuerdo de fondo inicial entre el SFF-CGT y la empresa, se consiguió cerrar con acuerdo la negociación sobre una situación concreta de especial trascendencia social.

El proceso de movilizaciones, cuya próxima convocatoria es el próximo día 6, comenzó con la huelga del pasado día 19 de diciembre.

ALQUILA TU DISFRAZ
ENTRE MAS DE 300 MODELOS
DESDE 2.500 PTAS.
PRECIOS ESPECIALES PARA PEÑAS
C/ Cardenal Monescillo, 11 A - Telf.: 22 01 36 - CIUDAD REAL
BOMBIN
VENTA Y ALQUILER DE DISFRACES Y COMPLEMENTOS

M.C.D.2022

El Ayuntamiento quiere complementar el Punto Limpio de Cabeza del Palo

Habrá un nuevo Punto Limpio en el Polígono Industrial de Larache

La Tribuna

El Ayuntamiento de Ciudad Real inaugurará en los próximos días un nuevo Punto Limpio, situado en la calle de Villarrubia de los Ojos del Polígono Industrial de Larache, según informa la Concejalía de Medio Ambiente.

Con esta nueva infraestructura medioambiental, ejecutada con presupuesto municipal y por personal del Plan de Empleo que financian conjuntamente el Ayuntamiento y la Junta de Castilla-La Mancha, se pretende complementar el Punto Limpio de Cabeza del Palo, cuya entrada en funcionamiento se produjo hace casi dos años.

Las obras han contado con un presupuesto aproximado de tres millones de pesetas y con un plazo de ejecución de seis meses. La puesta en marcha del nuevo Punto Limpio responde a la necesidad de solucionar el problema generado por los contenedores ubicados en esa zona, cuyo mal uso ha provocado innumerables molestias a los vecinos y usuarios del Polígono.

Al mismo tiempo, se pretende dar servicio a las empresas del Polígono así como al resto de vecinos de la ciudad. El nuevo Punto Limpio permitirá una selección de materiales a niveles más básicos que el de Cabeza del Palo.

Concretamente, habrá un contenedor para embalajes (papel, cartón y plástico); un contenedor genérico de escombros domiciliarios, muebles y enseres, restos vegetales y neumáticos de particulares; un contenedor para vidrio y un contenedor para pilas. Para evitar vertidos masivos, la Concejalía ha establecido un máximo de un metro cúbico para los escombros y de dos unidades para los neumáticos. En la retirada de los contenedores colaborarán tanto el Consorcio de RSU como Carpa Castilla-La Mancha. En función del usos que se realice de las instalaciones, la Concejalía de Medio Ambiente evaluará la posibilidad de ampliar y aumentar los niveles de segregación.

La Concejalía recuerda la existencia del Punto Limpio de Cabeza del Palo, donde hay instalados contenedores específicos para muebles y enseres, escombros, pilas y aceite mineral, además de los habituales para vidrio y para papel y cartón.

Asimismo, recuerda que el Consorcio RSU dispone de un servicio de retirada de muebles y enseres que se efectúa con una periodicidad semanal, previa llamada al teléfono 22-97-24.

Este nuevo Punto Limpio pretende complementar al de Cabeza del Palo, en la foto.

El Ayuntamiento convoca a todos para hacer una fiesta infantil en Carnaval

La Tribuna

La Concejalía de Juventud e Infancia del Ayuntamiento de Ciudad Real ha hecho pública una convocatoria pública dirigida a todos los colectivos de la ciudad que deseen realizar la fiesta infantil de Carnaval.

La fiesta se realizará el 28 de febrero en la carpa de Carnaval entre las 17 y las 19 horas. En esta convocatoria pueden optar todos los colectivos que lo deseen: asociaciones, empresas, clubes, etc, para lo cual deberán presentar, antes del 9 de febrero, la ficha de solicitud y el proyecto de la fiesta en la Concejalía de Juventud e Infancia.

El proyecto deberá incluir los siguientes apartados: descripción clara de la actividad, temporalizándola en las dos horas que debe durar como mínimo; enumeración de todos aquellos elementos culturales, musicales, de animación, teatrales, etc, que deben ser declarados en la Sociedad General de Autores y Editores que van a ser utilizados en la actividad y de todos aquellos elementos que no deben ser declarados por ser de creación propia y no estar registrados; presupuesto de la actividad; recursos y necesidades; recursos humanos que van a participar en la actividad; y, por último, currículum del grupo.

El presupuesto máximo que se estima como caché, material y transporte del grupo es de 200.000 pesetas, IVA incluido.

SU PUBLICIDAD, MEJOR EN La Tribuna de Ciudad Real ☎ 21 53 01

AYUNTAMIENTO DE CIUDAD REAL

ANUNCIO

CONTRATACION DE MONITOR TALLER DE ARTESANIA.

OBJETO: Contratación de un monitor para taller de Artesanía (Manualidades, Cerámica y Arcilla), dentro del programa "Comunidad Escuela de Salud". Los objetivos serán: EL fomento de ocio y tiempo libre saludables en niños de 10 a 14 años. Fomento de la Participación, Cooperación y Creatividad. Fomentar el trabajo mediante las manos, etc.

REQUISITOS:
Podrán concurrir todas las personas mayores de edad, que estén en posesión del título de Bachiller Superior o equivalente, que no padezcan enfermedad o defecto físico que impida el desempeño de las correspondientes funciones, que no haya sido separado mediante expediente disciplinario del servicio del Estado, CC.AA. o Admón. Local, y que no se encuentre inhabilitado para el desempeño de las funciones públicas..

DURACION: Hasta la finalización de los talleres, prevista inicialmente para el mes de junio de 1998, con una periodicidad de cinco horas semanales.

MODALIDAD DE CONTRATACION: Obra o Servicio determinado. Art. 2º R.D. 2546/1994, de 29 de diciembre.

SOLICITUDES: Del 4 al 13 de febrero del año en curso, ambos inclusive, de 9'00 a 14'00 horas (sábados de 10'00 a 13'00), en el Registro General del Ayuntamiento, acompañadas de:

a) Documentación acreditativa de reunir las condiciones exigidas.
b) Fotocopia del D.N.I.. Declaración jurada, apartado e) base segunda.
c) Proyecto de trabajo de la impartición del taller, dirigido a niños de 10 a 14 años.
d) Curriculum vitae y documentación acreditativa de los méritos en él alegados.

Ciudad Real, a 3 de febrero de 1998
EL CONCEJAL DELEGADO DE PERSONAL
Fdo.: Vicente Gallego Asensio.

AYUNTAMIENTO DE CIUDAD REAL

ANUNCIO

CONTRATACION DE MONITOR TALLER RECICLAJE DE PAPEL.

OBJETO: Contratación de un monitor para taller de Reciclaje de Papel, dentro del programa "Comunidad Escuela de Salud". Los objetivos serán: EL fomento de ocio y tiempo libre saludables en niños de 10 a 14 años. Trabajar nociones básicas sobre ecología, conseguir elaborar objetos de decoración con materiales de reciclado, etc..

REQUISITOS:
Podrán concurrir todas las personas mayores de edad, que estén en posesión del título de Bachiller Superior o equivalente, que no padezcan enfermedad o defecto físico que impida el desempeño de las correspondientes funciones, que no haya sido separado mediante expediente disciplinario del servicio del Estado, CC.AA. o Admón. Local, y que no se encuentre inhabilitado para el desempeño de las funciones públicas..

DURACION: Hasta la finalización de los talleres, prevista inicialmente para el mes de junio de 1998, con una periodicidad de cinco horas semanales.

MODALIDAD DE CONTRATACION: Obra o Servicio determinado. Art. 2º R.D. 2546/1994, de 29 de diciembre.

SOLICITUDES: Del 4 al 13 de febrero del año en curso, ambos inclusive, de 9'00 a 14'00 horas (sábados de 10'00 a 13'00), en el Registro General del Ayuntamiento, acompañadas de:

a) Documentación acreditativa de reunir las condiciones exigidas.
b) Fotocopia del D.N.I.. Declaración jurada, apartado e) base segunda.
c) Proyecto de trabajo de la impartición del taller, dirigido a niños de 10 a 14 años.
d) Curriculum vitae y documentación acreditativa de los méritos en él alegados.

Ciudad Real, a 3 de febrero de 1998
EL CONCEJAL DELEGADO DE PERSONAL
Fdo.: Vicente Gallego Asensio.

M.C.D.2022

OPINION PROVINCIAL

La Tribuna

El laurel de los dormidos

Hagamos oír nuestra voz, junto a la de los otros, pues esa es nuestra ventaja, que podemos esgrimir como valor, no compartido, la tolerancia hacia los intolerantes

Contrapunto

El laurel de los dormidos

ESTEBAN RODRIGUEZ RUIZ

Recuerdo que, de pequeño, siempre me preguntaba por dónde estarían los laureles en donde uno no debía dormirse, pues los adultos decían: «no es bueno dormirse en los laureles». Cuando crecí, me di cuenta del sentido de la frase y que todo estaba en clave de lenguaje figurado, aunque con un significado realista.

Ultimamente estoy volviendo a oír hablar de esos mismos laureles, supongo que rebrotados, pues mis canas son un recordatorio ineludible de los años transcurridos, y vuelvo a preguntarme en dónde se encuentran, aunque ahora las referencias son más concretas y hablan de convencimientos democráticos que es necesario salvaguardar, defender, hacer explícitos, pues, dicen, las fuerzas del lado oscuro van configurando sus estrategias y sacándolas a la superficie de forma descarada y vergonzante, con la misma falta de escrúpulos que siempre tuvieron, aunque durante un tiempo se vieran obligadas a guardar las apariencias. Hoy, parece, ya no es necesario eso, pues el ambiente y el poder están más inclinados hacia esa zona en donde el no reconocimiento del otro es un supuesto totalmente admitido. Por eso podemos encontrarnos a personajes carcelarios ejerciendo de acusadores y repartiendo bombones delante de las cámaras, o viudas, siempre respetables en el dolor que les corresponde, reivindicar el honor de los que en vida no hicieron nada para preservarlo y ejercerlo, a no ser que así se interprete ese caminar más allá de la franja que separa democracia y golpismo, esa democracia denostada, amenazada, soportada, pues en ningún caso fue ni es reconocida por tan preclaros paladines. Parece que nada existió, que mentes calenturientas se inventaron un guión, unos personajes, un vestuario, para dar vida a una farsa que está cargada de muertes, y de ánimo templado para repetirlas. Si esto es lo que crece a la sombra de los almendros, o frutales similares, bueno es estar atentos y no dormirse en los citados laureles, ni siquiera en los trenzados ramilletes que forman las coronas que hablan de victorias, pues todas son transitorias, y lo único que permanece en el tiempo es la tarea constante, renovada, por mantener el patio limpio o, como el Principito, no dejar que crezcan los baobabs, pues una vez enraizados es difícil conseguir que no minen los espacios disponibles.

Salgamos del limbo, ese espacio metafórico, tan expresivo y concreto, en donde podemos tener la tentación de permanecer por más tiempo del necesario. Hagamos oír nuestra voz, junto a la de los otros, pues esa es nuestra ventaja, que podemos esgrimir como valor, no compartido, la tolerancia hacia los intolerantes. Tolerancia que no implica reconocimiento, sino todo lo contrario, distancia y condena, trabajo para detectar y no dejar que prosperen los rebrotes de las viejas raíces, que siguen vivas y emergentes.

No nos durmamos en los laureles, ni dejemos que nos adormezcan los cánticos suaves envueltos en olor a incienso, no necesaria o precisamente litúrgico, pues los tiempos permisivos terminaron y podemos adentrarnos, si no tomamos conciencia de ello, en la calma de los muertos, en la felicidad de la inconsciencia, aunque a nuestro lado se esté produciendo el gran acontecimiento, o la sutil transformación, hasta en el lenguaje, hasta llegar a la región de la apariencia, vacía y descafeinada, mientras deciden por nosotros, o nos hace un todo con la nada.

Es gratificante ver cómo crece la unión en torno a los que en otros tiempos fueron distantes, incluso agresivamente disolventes de un posible consenso. Duele en carne propia la utilización particular de sentimientos, pero todo es llevadero, asimilable, si vale para lograr desactivar otros inventos, otros peligros mayores que nos arrastrarían a todos hacia una dinámica no imaginable, o temida en su sola posibilidad de existencia. Pero no debemos engañarnos, las calles llenas de gente pueden decir sólo eso, que se llenaron, gritaron con una sola voz y, tal vez, un único sentimiento. Demos un paso más, seamos capaces de transmitir en el silencio, también en los titulares, esa convicción que parece quisiéramos hacer universal y que, sin embargo, tan fácilmente degradamos, tan gratuitamente transformamos en objeto o verdad arrojadiza, agresiva e hiriente.

Amor en el ciberespacio

MANUEL JULIA

Eran dos suaves flujos de luz, vocablos solitarios navegando por infovía, con su lívida piel de palabras, solos en el cielo cibernético, con sus dedos nerviosos, su feliz tintineo en la pantalla y ese corazón electrónico a punto de estallar por el deseo.

Se conocieron en el IRC, vía 386 de una triste y solitaria emisora telemática de Amsterdam. El vio su nombre en la pantalla y simplemente hizo clic sobre aquellas dos bellas sílabas: Linda. Después le envió un chat osado que aterrizó al instante casi en las antípodas. ¿De dónde eres, Linda? De Sidney. ¿Y tú?. De Tomelloso, en Ciudad Real, me llamo Exuperio. Ah, Exuperio, qué poético, como el del «Principito» San Antoine de Saint Exhupery, y Tomelloso, López García, Rúper, Félix Grande. Conocía Tomelloso porque en sus afanes de lectora había consumido en una tarde el «Monseñor Quijote» de Grenne. Qué español más diáfano dices, Linda. Es que hice un cursillo de castellano en Fuengirola con Bobi Robson, le escribía. ¿Cómo eres?, preguntó picarón. Como Marilyn Monroe, rubia, maciza, sensual. ¿Y tú?. Imagina un intermedio entre Carlos Moyá y Arnold Swarchzeneger, con la mirada más azul que Mell Gibson.

La verdad es que él, físicamente, era una perversa mezcolanza de Cipriá Ciscar y Chapis, el de Telecinco, pero aquel día su rostro podría ser un sueño desmandado por Internet. No sé, siento que te conozco, tecleaba ella, me suenan tus puntos, tus comas, tus admiraciones, tus interrogaciones. No me conoces, le respondió, soy una voz íntima que suena en tus sueños blancos. Y continuaban flirteando como dos adolescentes: escanéame el alma, acaríciame el windows, ten mi Lexmark Plus, mi modem, mi software, mi kit, mi password y mi Oficce'97. Ojalá naufragáramos en un web solitario a donde nadie fuera capaz de llegar nunca, se decían a dúo. Y después, el primer beso telnet, aquel que recordarían para siempre mientras miraban sus numeroso hijos nacidos por infovía. Somos amantes de los que vendrán, Linda. Somos palabras dulces, Exuperio. Era un amor cibernético.

El nunca la vio en rulos, ni en bata, ni ella padeció el insomnio de sus ronquidos y jamás discutieron por el mando a distancia; nunca vio su rostro ni supo de qué poesía era su cuerpo desnudo o cuales los tic habituales mientras fumaba.

Para su teclado era un sueño con los labios tan rojos y sensuales como Marilyn. Y ella jamás supo de su persistente olor a cerveza barata, ni de su cadera oronda aderezada por una espantosa calva arzobispal. Eran un magma electrónico vagando continentes dentro de los cables submarinos de telefónica. Te amo, Linda. Te amo, Exuperio. Hasta mañana. Opción Bye. Y el ordenador se apagaba.

La Tribuna de Ciudad Real

Año IX
Depósito Legal: CR-1164-1990
EMPRESA EDITORA
Publicaciones de Ciudad Real,S.A.
(PUBLICISA)

Editor:
Manuel López Camarena
Directora:
Marisa García Carretero
Redactor Jefe Ciudad Real:
Francisco Javier Peña Cárdenas
Redactor Jefe Puertollano:
Paqui Casado Albertos
Redacción Ciudad Real:
Jesús Fuentes Cabañas, Pilar Muñoz González, Diego Farto San José, Concha Vicente García, Conchi Sánchez Hernández, Oliva Carretero Ruiz, Jesús Vicente García, Silvia Díez Mayans y Ana Martín Sendarrubias.
Auxiliares de Redacción:
Isabel Granados Mejías, Santiago Guijarro Loa
Redacción Puertollano:
Paco Acero Ruiz y Juan Carlos Lorite Parra.
Redacción Valdepeñas:
José Luis Martínez Díaz y Teresa González Maroto.
Fotografía:
Remigio Rueda Villaverde, Tomás Fernández de Moya Montero
Agencias informativas:
Efe, Fax Press, Grafía y Mencheta

Jefe de Administración:
Carmina Camacho Ayuso
Departamento de Administración:
Mª Carmen Gracia Macías, Encarnación Rubio Ormeño
Redacción, administración suscripción y publicidad:
C/ Juan II, número 7 1ª planta
Teléfonos: 21 53 01 - 02-03-04.
Fax: 21 53 06
Redacción de Puertollano:
Avda. Primero de Mayo, 1 Edificio Calderón, Entreplanta
Teléfono 41 29 05. Fax 41 32 41
Redacción Valdepeñas:
C/ Caldereros, 3, 1º A Escalera izda.
Tfnos: 31 11 04 / 31 26 33. Fax: 31 26 33

Publicidad provincial:
Vicente Culebra Alcaide, Carlos Pinilla Peco y Ramón Terriza Rodríguez de Guzmán.
Departamento de Diseño:
David Rebato Santos
Publicidad nacional:
NOVOMEDIA, S.A.
Presidente: José Manuel Rodrigo
Director General: Eliseo Soria
Madrid: José Manuel Calvo.
Paseo Recoletos, 14-3ª (28001). Telf: 337 38 03-337 32 20. Fax: 337 38 01.
Barcelona: Ramón Domínguez. Avda. Diagonal 640 (08017). Telef: 2276711. Fax: 2276762
Valencia: José V. Sánchez Beato. Embajador Vich, 3 (46002). Telef: 351 77 76. Fax: 351 81 01
Bilbao: Juan Luis González. Alameda Mazarredo, 6 (48001) Tfno: 424 46 05. Fax: 424 10 58
Sevilla: Manuel Blázquez. Avda. de la Palmera, 41, Autovía Madrid-Cádiz. Km 550 (41700) Tfno: 469 20 03 Fax: 469 21 03
Imprime: Editorial Contacto S.L.
Polígono Larache

Buzón de Correo Electrónico de La Tribuna de Ciudad Real
pucireal@eldorado.es

Unico diario provincial editado en Castilla-La Mancha con control de OJD

M.C.D.2022

Bono dijo que no hay ninguna reticencia del Gobierno de Castilla-La Mancha para colaborar en el Plan Nacional de Empleo

Anunció ayer el ministro de Trabajo, Javier Arenas, en la entrevista con Bono

La formación ocupacional será competencia de CLM en junio

El ministro de Trabajo y Asuntos Sociales, Javier Arenas, se comprometió ayer en Toledo con el presidente de Castilla-La Mancha, José Bono, a traspasar a la Comunidad Autónoma las competencias en formación profesional ocupacional en torno al mes de junio.

Efe - Toledo

Arenas, que se reunió con Bono en la sede de la Presidencia de Castilla-La Mancha, indicó en rueda de prensa tras este encuentro que confía en que en el mes de junio o incluso antes de esa fecha se pueda celebrar la Comisión Mixta de Transferencias para ratificar el traspaso. Sobre el resto de las políticas activas de empleo, el titular de Trabajo dijo que en breve se establecerán fórmulas de cooperación entre la Administración central y las autonómicas para colaborar y trabajar conjuntamente.

Arenas indicó que, a pesar de que aún no existe un calendario de transferencias para estas políticas activas de empleo, en breve se firmará un convenio con las CC.AA interesadas para perfilar esta colaboración y facilitar un futuro traspaso de estas competencias.

En cuanto al Plan Nacional de Empleo que el Gobierno español debe presentar en la próxima Cumbre del Empleo de Cardiff (Reino Unido) el próximo mes de junio, Arenas se mostró satisfecho con las aportaciones que Castilla-La Mancha hace en sus presupuestos a políticas activas de empleo. «A partir de este momento nosotros no entramos en la dinámica de qué le pedimos a Castilla-La Mancha, ya que cuando se le pide algo a alguien es porque no tiene conciencia de un problema. Esa conciencia sí existe en Castilla-La Mancha (...) no venimos a pedirle más, sino a ver como colaboramos mejor», agregó. En este sentido, Bono dijo que no hay ninguna reticencia del Gobierno de Castilla-La Mancha para colaborar en el Plan Nacional de Empleo y agregó que «me parece muy bien que todas las políticas de lucha contra el paro se integren y puedan ser presentadas por España en esa cumbre, sea cual sea la administración en que estén consignadas».

Bono saluda a Arenas a su llegada a Toledo. EFE

Asimismo, Bono y Arenas coincidieron en que ambas administraciones han incrementado sus presupuestos y que tanto el Estado como la Comunidad tienen la lucha contra el paro como objetivo prioritario, al tiempo que el dirigente castellano-manchego señaló que desde el Gobierno regional no se criticarán nunca las medidas para acabar con el paro, vengan del partido que vengan.

Para Bono, sería muy desalentador que los ciudadanos pudieran entender que los políticos critican sólo por una cuestión partidaria y, de cara a los parados, sería muy grave que las administraciones «no coincidan en lo que están de acuerdo».

El presidente de Castilla-La Mancha dijo también que la región destinó en 1997 a políticas activas de empleo más dinero que la media de las CC.AA, en concreto 9.800 millones de pesetas, frente a los 8.300 millones que dedicó en este mismo periodo el INEM. El ministro Arenas calificó como positiva la evolución del empleo en Castilla-La Mancha durante 1997, ya que no sólo se redujo el paro, sino que también se aumentó sustancialmente las afiliaciones a la Seguridad Social y se incrementó la contratación indefinida.

También se refirió el ministro, a preguntas de los periodistas, al Plan Especial de Zonas Deprimidas y señaló que se incluirán en el Plan Nacional de Empleo las medidas que vayan destinadas a formación y empleo de jóvenes o parados de larga duración.

Bono apuesta por los equipos más que por un líder para el PSOE

Efe - Toledo

El presidente de Castilla-La Mancha, José Bono, se mostró ayer partidario, de cara a las elecciones primarias que deben celebrar los socialistas para elegir a sus candidatos, porque el PSOE conforme un buen equipo, más que por buscar un líder para el partido.

Bono, siguiendo con el simil del presidente extremeño, Juan Carlos Rodríguez Ibarra, que comparó a Felipe González con Indurain, dijo que «el ciclismo de competición cada vez tiene más en cuenta al equipo que al líder. Lo que tenemos que hacer ahora los socialistas es una buena labor de equipo».

El presidente de Castilla-La Mancha, que hizo estas declaraciones tras entrevistase con el ministro de Trabajo, Javier Arenas, en Toledo, declinó pronunciarse más extensamente sobre las elecciones primarias que deben llevar a cabo los socialistas, aunque señaló que este debate no debe en ningún caso favorecer al PP.

Asimismo, Bono tampoco quiso manifestarse sobre las declaraciones de Rodríguez Ibarra en las que le señalaba como un posible candidato socialista a la presidencia del Gobierno de España por sus reiterados triunfos electorales en Castilla-La Mancha. «Me han pasado una nota sobre lo que dijo Juan Carlos Rodríguez Ibarra y eso son declaraciones de amigo, pero no quiero entrar en el debate de las elecciones primarias en el PSOE», dijo Bono. «Ese va a ser un debate que abriremos para que nuestro candidato a la Presidencia del Gobierno sea elegido mediante un proceso de votación masiva de los militantes del Partido Socialista. Ese debate se va a producir y ustedes (los periodistas) van a poder presenciarlo», agregó.

Trabajadores de Lovable piden a la empresa que reconsidere la oferta

Efe - Guadalajara

Los trabajadores de Lovable España, S.A. en Guadalajara han pedido, a través de una carta abierta, a la familia García Lizana, titular del 50 por ciento del las acciones de la empresa, que reconsidere su decisión y venda parte de sus acciones para evitar el cierre de la compañía.

El futuro de la empresa Lovable España en Guadalajara y de sus aproximadamente 240 trabajadores peligra desde que el pasado viernes la familia García Lizana rompió el preacuerdo firmado junto a la otra parte del accionariado con el comité de la compañía para constituir una Sociedad Anónima Laboral (SAL) con participación directa de los empleados.

Atrás las pugnas del accionariado

En la carta, los empleados de Lovable España S.A. piden a la familia García Lizana que deje atrás su enfrentamiento con el otro accionista de la compañía, perteneciente a la misma familia, no «arrastre» a más de 240 familias a la calle y reconsidere la posibilidad de venderles parte de sus acciones para constituir una SAL.

Los empleados de esta empresa textil creen que la formación de una SAL es la única solución posible para «salvar a la empresa de la crisis que padece desde hace varios años debido a la falta de gobernabilidad motivada por el enfrentamiento de sus accionistas».

Expropian tierras de la localidad alcarreña de Almoguera para prevenir las riadas

Efe - Almoguera

Alrededor de 260 vecinos de la localidad guadalajareña de Almoguera firmaron ayer las expropiaciones de terrenos realizadas por la Confederación Hidrográfica del Tajo (CHT) en este municipio, con la intención de realizar obras que impidan las riadas.

Según el alcalde de Almoguera, Luis Padrino, los terrenos expropiados equivalen a unos 20.000 metros cuadrados, en los que la CHT realizará diversas obras para impedir que se repita la tragedia que en agosto de 1995 se vivió en Yebra y Almoguera.

M.C.D.2022

Los ecologistas reiteran su oposición a un cementerio nuclear en Trillo

Efe - Guadalajara

La organización ecologista AEDENAT ha reiterado su oposición a la construcción de un cementerio núclear en la central de Trillo y asegurado que, según las normas de la empresa nacional ENRESA, «se puede equiparar lo que son residuos de alta actividad con combustible gastado».

La dirección de la planta «Trillo I», en su segunda petición de licencia de obras para la construcción de un almacén de residuos donde guardar el combustible que se genere a partir del año 2002, distinguía entre material radiactivo y combustible gastado, dado que las normas subsidiarias municipales no contemplan la construcción de un recinto para albergar el primero.

En declaraciones a Efe, el portavoz de AEDENAT, Francisco Castro, ha indicado que la dirección de la planta no debe atenerse a la distinción que establece el Organismo Internacional de Energía Atómica (OIA), sino a los planes de la Empresa Nacional de Residuos Radiactivos (ENRESA) aprobados por el Ministerio de Industria y que equiparán estos conceptos. Según Castro, de acuerdo a dichos planes el cementerio nuclear que se quiere contruir en Trillo no podría hacerse, salvo que el Ayuntamiento modificase las normas subsidiarias del municipio.

De momento, la dirección de la central núclear está a la espera de que el Tribunal Superior de Justicia de Castilla-La Mancha (TSJC-M) se pronuncie sobre las dos denegaciones de licencia de obras por parte de la alcaldía, para construir el citado almacén donde albergar los residuos radiactivos de alta actividad de la planta.

Entre la Junta de Portavoces y la Mesa de las Cortes

El 16 se fija el calendario de la Cámara regional

Efe - Toledo

La Junta de Portavoces y la Mesa de las Cortes de Castilla-La Mancha han decidido reunirse el próximo 16 de febrero para ordenar todo el trabajo parlamentario y para fijar el calendario que abarcará el nuevo periodo de sesiones, que ya ha comenzado y terminará en el mes de junio. Así, el secretario primero de las Cortes, Mario Mansilla, explicó que ha quedado responsabilizado para entregar ese día a todos los grupos parlamentarios la programación definitiva hasta junio «en base a sus propias propuestas» y añadió que durante la reunión de la Mesa también se han calificado todos los documentos presentados.

Además, el diputado socialista indicó que han incorporado al presupuesto de 1998 el remanente de crédito que tenían de 1997 «y cuyo único objetivo es la realización de la obra de ampliación de las Cortes regionales».

Por su parte, el director general de Relaciones Institucionales, Francisco Pardo Piqueras, manifestó que el Gobierno regional ha informado a la Junta de Portavoces sobre los tres proyectos de ley que tiene previsto remitir a la Cámara en el próximo periodo de sesiones.

Estos proyectos son el de Conservación de la Naturaleza y Valoración de Impacto Ambiental «que es un compromiso de legislatura», el de la Ley del Suelo y el de las Tasas por Inspecciones Sanitarias Animales.

«El Gobierno también está trabajando, en fase de borrador, en un proyecto que regulará el tema de Ordenación Turística -dijo-, pero todavía no hay previsión de remitirla a la Cámara».

Mansilla entregará el día 16 la programación a los grupos parlamentarios.

Por otro lado, el diputado de ICAM, José Molina, señaló que han tratado los criterios generales sobre la programación del trabajo parlamentario «para que las comisiones tengan un mayor protagonismo y para que se celebren dos plenos todos los meses como mínimo y el tercero o cuarto en función de la actividad parlamentaria y de las propuestas de cada grupo». «A nosotros nos interesa que se tramiten en Comisión, en la mayor brevedad posible y de manera urgente, una Comisión sobre los temas relacionados con los malos tratos infringidos a las mujeres y otra sobre la polémica suscitada alrededor de la Facultad de Medicina y de la nueva enseñanza de esta materia en la Universidad regional», dijo. Por último, el secretario general del PP, Miguel Angel Monserrat, manifestó que este periodo de sesiones «puede ser el de las transferencias, pues la primera parte de la legislatura fue la del agua». En este sentido, agregó el PP se moverá en esta línea «para reclamar transferencias a Madrid, pero al mismo tiempo ir delegando esas competencias en las corporaciones locales y en las diputaciones».

El SUP de CLM ratifica la denuncia contra el comisario alcarreño

Efe - Guadalajara

El Sindicato Unificado de Policía (SUP) de Castilla-La Mancha ratificó ayer la denuncia pública presentada la semana pasada por más de una veintena de funcionarios de de este Cuerpo en Guadalajara contra la «actitud prepotente» de su comisario, Fernando Contreras, lo que ha motivado una masiva petición de traslados. La mayoría de los funcionarios que han solicitado su traslado a comisarías de Madrid han firmado un documento, en el que desmienten que sus peticiones estén motivadas, como asegura Contreras, en cuestiones económicas, sino en la mala gestión llevada a cabo por el comisario, se señala en el texto del escrito.

Este documento también ha sido remitido a la dirección del SUP en Castilla-La Mancha, que lo ha considerado como «un aval importante» de que los argumentos dados por los funcionarios pueden ser veraces.

Ni inducidos ni manipulados

En el texto suscrito por los miembros del SUP, éstos aseguran que «en ningún momento hemos sido inducidos ni manipulados por el sindicato para que tramitásemos las solicitudess de traslado», dicen.

«Lo que sí hemos encontrado en el sindicato es la ayuda y solidaridad que necesitábamos», se señala en el mencionado texto.

Bono visita hoy el Centro de Rehabilitación de Toxicómanos de Albacete

Efe - Toledo

El presidente de Castilla-La Mancha, José Bono, visitará hoy, miércoles, el Centro de Rehabilitación de Drogodependientes del «Proyecto Renacimiento» de Albacete, una de las comunidades terapéuticas con las que la Junta de Comunidades mantiene convenios de colaboración. La asociación «Renacimiento» abrió el centro de Albacete en mayo de 1996 y desde esa fecha hasta la actualidad han sido derivados a estos centros 49 pacientes, de los que 37 han sido ingresados.

Forman en Albacete un consorcio multisectorial de exportación

Efe - Albacete

Ocho empresas de Albacete se han agrupado en un consorcio multisectorial de exportación, Consortium Mancha, que ayer firmaron todos sus integrantes en un acto protocolario presidido por el director territorial de Economía y Comercio de Castilla-La Mancha, Pedro Antonio Morejón.

El objeto de esta iniciativa, según explicaron los socios del consorcio, es conseguir la internacionalización de las empresas y consolidar paralelamente los mercados europeos y los nuevos mercados emergentes. Asimismo se pretende constituir un departamento de exportación común a todas las empresas, ya que según especificó el gerente, Antonio González, si lo hicieran por separado el coste sería superior.

De este modo, agregó, se tendrán servicios comunes como asesoría técnica, secretaria trilingüe, almacenes comunes y una serie de servicios en general que permitan a cada uno de sus componentes diseñar una estrategia propia para cada empresa a la hora de penetrar en el mercado exterior. Las firmas que han apoyado este proyecto pertenecen al sector del vino, café, legumbres, cuchillería, marroquinería, pinturas, azafranes y aceitunas. El presupuesto del consorcio para 1998 será de 98 millones de pesetas y con él se tratará de adaptar las empresas y los productos a los mercados internacionales, aunque muchos de ellos ya trabajan en Europa, Sudamérica y los países del este. González incidió también en la necesidad del cliente de realizar contratos múltiples dentro del mismo pedido, «de ahí que el consorcio tenga un carácter multisectorial y capacidad suficiente para atender la demanda de estos países». Aunque Consortium Mancha ha iniciado su andadura con 8 empresas, en pronto se podrán adherir otras firmas.

Roban en Molina de Aragón haciéndose pasar por funcionarios de Hacienda

Efe - Guadalajara

Dos individuos sustrajeron cerca de 50.000 pesetas y un pasaje de avión a un hombre de 69 años, vecino de Molina de Aragon, tras acceder a su domicilio haciéndose pasar por funcionarios de Hacienda que revisaban casas antiguas.

regSegún informaron ayer fuentes de la Subdelegación del Gobierno en Guadalajara, la denuncia fue presentada ayer por el afectado, poco después de que huyeran los autores de la sustracción. Según el denunciante los ladrones se hicieron pasar por funcionarios de Hacienda, entraron en el comedor del domicilio y, en un descuido, se apoderaron del dinero y el pasaje de avión que guardaba en el interior de una carpeta.

M.C.D.2022

La Asociación Empresarial para la Protección Vegetal en CLM acudió a la Universidad ante la falta de iniciativa de otras instituciones

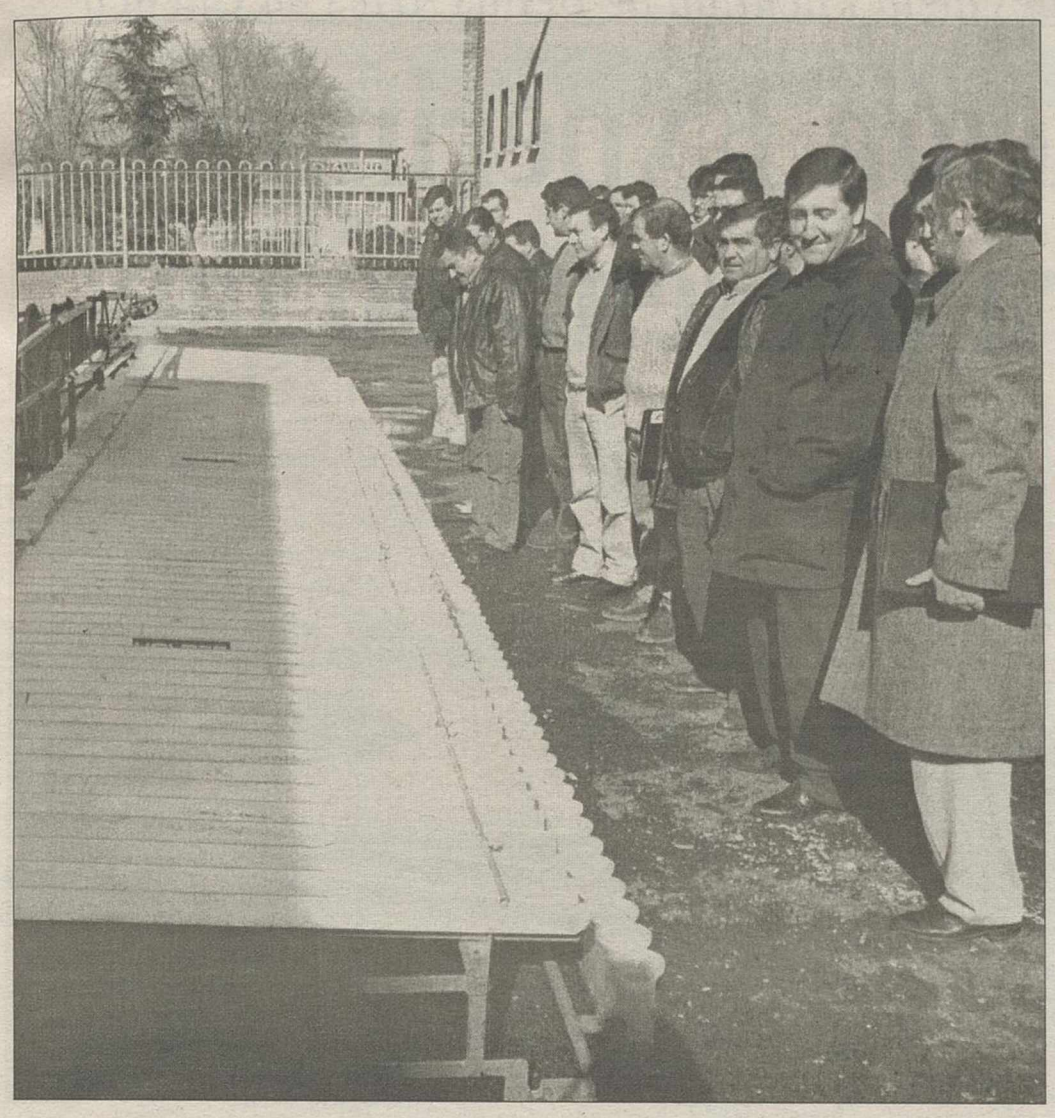

En el curso han participado unas 40 personas. T. FERNANDEZ

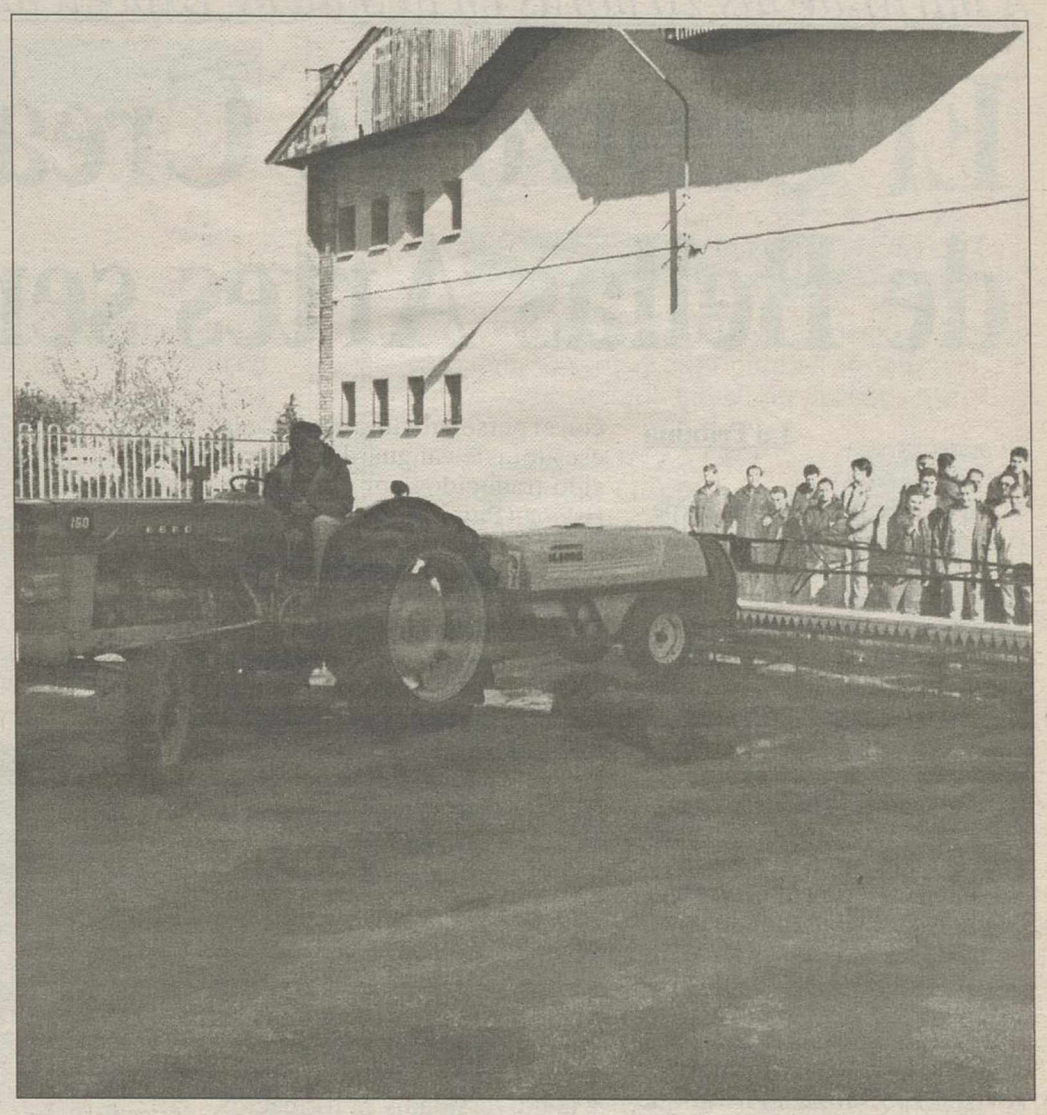

Se han impartido 60 horas teóricas y prácticas. T. FERNANDEZ

Tras 60 horas de clases teóricas y prácticas, los 40 participantes ya pueden obtener el carné

ITA clausura hoy el curso sobre tratamientos con plaguicidas

La Universidad de Castilla-la Mancha ha tomado la iniciativa y ha decidido organizar un curso que capacite a los responsables de equipos de tratamiento terrestre y a los agricultores para la obtención del carné de productos fitosanitarios, una exigencia de la Unión Europea que casi no ha sido tenida en cuenta en el resto del país.

Silvia DÍEZ MAYANS

La Escuela Universitaria de Ingeniería Técnica Agrícola de Ciudad Real clausura hoy el "Curso de capacitación para realizar tratamientos con plaguicidas, nivel cualificado". Unos 40 distribuidores de agroquímicos de distintas empresas de Castilla-La Mancha y Madrid (todos ellos integrantes de la Asociación Empresarial para la Protección Vegetal en CLM) han dedicado durante una semana y media ocho horas diarias a formarse en la aplicación de productos fitosanitarios y poder obtener así el carné que se les exige desde la Unión Europea.

Este curso, en el que han colaborado la Delegación de Agricultura y la de Sanidad de Ciudad Real y la Consejería de Agricultura de la Junta de Comunidades de Castilla-La Mancha, tiene como objetivo, según indicó a LA TRIBUNA María Luisa Soriano, directora de ITA, "no sólo la obtención de un carné, sino que la gente salga preparada y esté capacitada para obtener buenos resultados de sus cosechas pero sin dañar el medio ambiente".

Para ello, la Escuela Universitaria de Ingeniería Técnica Agrícola ha puesto a disposición de los interesados un profesorado lo suficientemente cualificado como para cubrir las múltiples lagunas que existen sobre este tema, teniendo en cuenta que, además de Valladolid, la Universidad castellano-manchega es la única que imparte un cursillo del que se pueda obtener el carné de rigor para la aplicación de productos fitosanitarios.

La idea de organizar este curso fue de la Asociación Empresarial para la Protección Vegetal en Castilla-La Mancha, que, ante la falta de iniciativa por parte de otras instituciones, acudió a la Universidad para poder hacer prepararse y poder hacer frente a la exigencia europea de disponer de un carné.

Un servicio a la sociedad

Según María Luisa Soriano, "la Universidad ha querido ofrecer este servicio a la sociedad y ha puesto a su disposición los medios técnicos necesarios, así como de profesorado". "Los principales objetivos del curso -prosigue- es que la labor fitosanitaria se realice de una manera más eficaz, sin aumentar los costes, sin dañar al medio ambiente, ni al consumidor ni a los propios agricultores".

Parece que los resultados obtenidos han sido muy satisfactorios ya que los responsables del curso están pensando en volver a repetirlo el año que viene.

El curso ha sido impartido por 18 especialistas en la aplicación de productos fitosanitarios

El curso de 60 horas organizado por ITA y cuya dirección corre a cargo de María Luisa Soriano Martín, especialista en Fitopatología y Andrés Porras Piedra, especialista en Motores y Máquinas Agrícolas, ha sido impartido por 18 especialistas que han cubierto los diferentes aspectos que ofrece la materia.Entre ellos, María Luisa Soriano y Javier Cabrera se han ocupado de los enemigos de los cultivos y sus principales métodos de control; Rafael Jiménez abordó el control biológico; Pedro Cabezuelo Pérez explicó la forma de llevar a cabo la Protección Integrada de los Cultivos; Milagros Saavedra se ocupó de enseñar las distintas familias químicas que actualmente existen en el mercado de herbicidas; los fungicidas e insecticidas corrieron a cargo de José Antonio Cortés; Andrés Porras impartió los aspectos técnicos de la aplicación de productos fitosanitarios; el funcionamiento de las máquinas de pulverización fue tratado por José María Abenza; Luis Marquez abordó la tecnología de las boquillas. La aplicación de la electrónica y la informática en el control de la pulverización fue explicada por Ignacio Marcilla; María Luisa Soriano se ocupó también de las aplicaciones fitosanitarias de calidad y sus métodos de evaluación; Caridad Pérez habló de los riesgos de los plaguicidas para el medio ambiente, etc.

M.C.D.2022

Universidad

A partir de las 20 horas en la Sala de Exposiciones de la Facultad de Bellas Artes en Cuenca

El Centro de Creación Experimental de Bellas Artes será presentado hoy

La Tribuna

El Centro de Creación Experimental se crea para aglutinar las distintas actividades que han surgido paralelas a la asignatura Otros comportamientos Artísticos impartida en la Facultad de Bellas Artes de Cuenca, desde el año 1989. Estas actividades se han desarrollado en los últimos años a través de los trabajos que han realizado el Taller de Ediciones y el Taller de Sonido, fusionándose ahora en el Centro de Creación Experimental. Este nuevo proyecto cuenta con varias ediciones: Revista Sin Título nº4 y los libros El arte de los ruidos de Luigi Russolo y Un libro de un libro, de José Luis Castillejo.

La revista Sin Título, única revista especializada en arte que actualmente se edita en Castilla-La Mancha sigue la línea habitual presentando contenidos inéditos en España. Un primer apartado se dedica a la traducción del desconcertante Tender Buttons (Botones Blandos) libro de la escritora americana afincada en Europa a principios de siglo, Gerttrude Stein. El libro presenta una serie de definiciones de objetos, comidas y habitaciones con el personalísimo estilo de la escritora de vanguardia que han sido traducidos por el profesor Esteban Pujals y que da a luz uno de los documentos más personales y desconocidos de la escritora.

Se le dedica un amplio espacio monográfico al artista norteamericano Paul McCarthy, que ha obtenido en los últimos años un reconocimiento internacional bastante considerable (en España ha estado presente en la exposición Cocido y Crudo, que se celebró en el Museo Reina Sofía en 1994 y el pasado año en la galería Soledad Lorenzo de Madrid) es entrevistado por José Álvaro Perdices y Juan Agustín Mancebo en una larga conversación donde reflexiona sobre sus performances, la relación del arte y la universidad y la formación de jóvenes artistas.

Jóvenes Artistas

Finalmente en la sección Abierto se incluyen trabajos de jóvenes artistas de la Facultad de Bellas Artes de Cuenca, presentando una selección de sus mejores obras. La selección está integrada por Miguel Ángel Barba, Luis Jaume, Fernando Pascual, Federico Muelas, Rafael Aranda, Luis Ballesteros e Iván Pérez.

Con el Centro de Creación Experimental colaboran la consejería de Cultura de la Junta, la Facultad de Bellas Artes de Cuenca, el Departamento de Arte, el Vicerrectorado de Extensión Universitaria y el Departamento de Cultura de la Diputación de Cuenca.

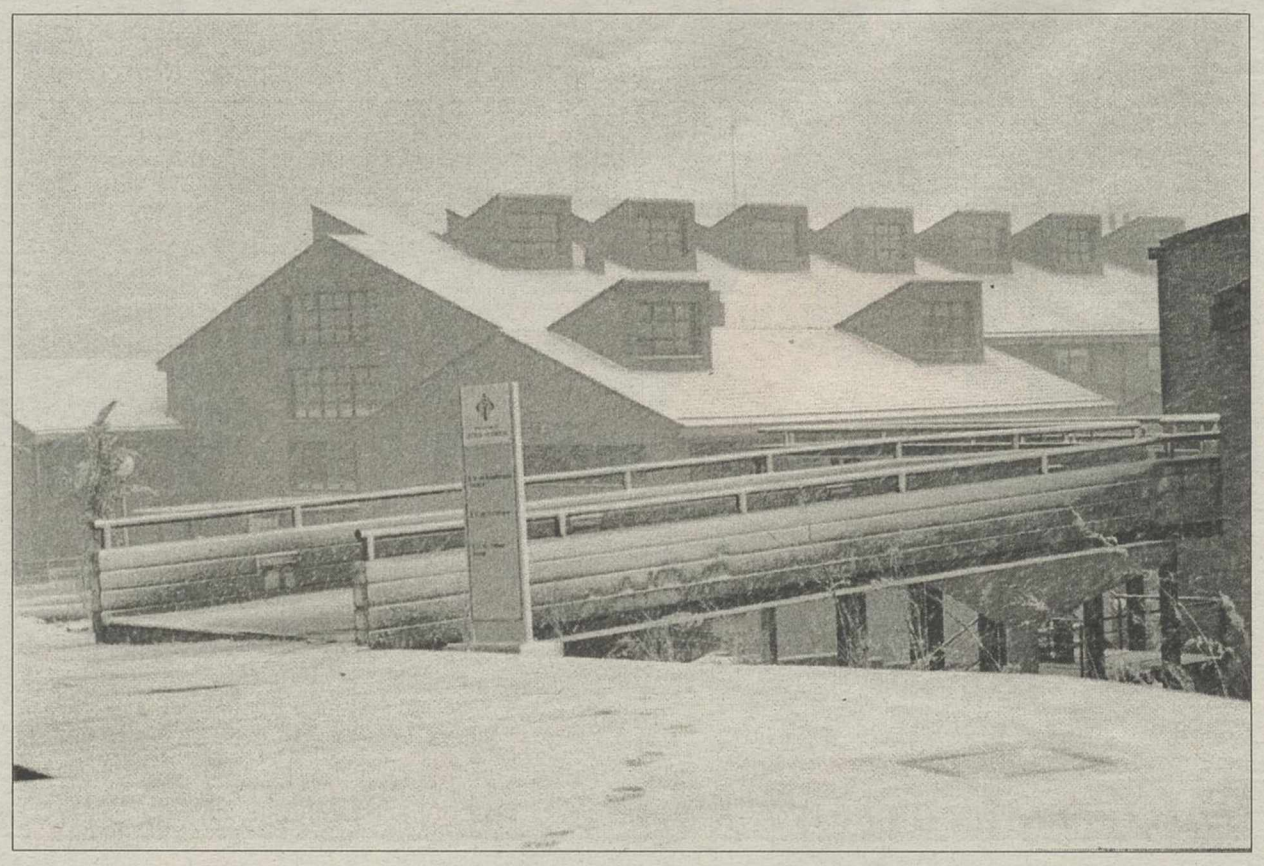

El Centro se presenta en la Facultad de Bellas Artes de Cuenca. J.P/FOTO-RES

El ciclo sobre literatura británica se abrirá también a autores americanos

Silvia DÍEZ MAYANS

El ciclo «Literatura británica del siglo XX», organizado por el Departamento de Filología Moderna de la Universidad de Castilla-La Mancha ha ampliado su lista de participantes.

Aunque todavía no está confirmada la asistencia de dramaturgos británicos tan importantes como John Arden (que podría ofrecer una conferencia en el Campus de Ciudad Real a finales de este mes) o Winsome Pinnock, una autora teatral de origen jamaicano cuya perspectiva sobre la litaratura británica dista mucho de la tradicional, los organizadores del ciclo, Jesús Benito y María Manzanas Calvo, han afirmado que sólo falta la aprobación del vicerrectorado para confirmar la asistencia de interesantes novelistas americanos como Paul Lauter, uno de los críticos más influyentes, hoy por hoy, en América; María Herrera Sobek; Elena María Viramontes, una joven promesa muy preocupada por la situación de las mujeres chicanas, y Mark Jacobs, novelista y agregado cultural de la embajada americana en Madrid.

Según declaró a LA TRIBUNA Jesús Benito, profesor de la UCLM y organizador del ciclo, "hemos querido aprovechar la oportunidad que se nos presentó cuando nos enteramos de que algunos de los escritores más importantes del momento iban a ir a la Universidad de Alcalá de Henares a dar unas charlas. Nosotros estamos intentando que también vengan hasta aquí y que podamos contar con su presencia". "Si la iniciativa tiene éxito -prosigue- intentaremos repetir este ciclo cada año".

La UCLM saca a concurso las obras del nuevo campus en Toledo

Efe-Toledo

La Universidad de Castilla-La Mancha ha sacado a cuncurso público la contratación de las obras de rehabilitación del edificio Fábrica de Armas, donde se construirá el nuevo Campus Universitario de Toledo.

Según se publica en el Boletín Oficial del Estado del pasado 21 de enero, el presupuesto base de licitación es de 922,5 millones de pesetas. El plazo de presentación de las ofertas concluirá el próximo 16 de febrero, al término de veintiséis días naturales contados a partir del siguiente al de publicación de este anuncio en el BOE.

La comisión regional de urbanismo emitió el pasado 14 de febrero un informe favorable a la modificación puntual del Plan General de Ordenación Urbana de Toledo en la zona de la Fábrica de Armas para la construcción del Campus, que fue aprobado por el consejero de Obras Públicas, Emiliano García-Page, el 23 de enero. El nuevo Campus de Toledo, pionero en Europa, combinará diversos tipos de energía no contaminante.

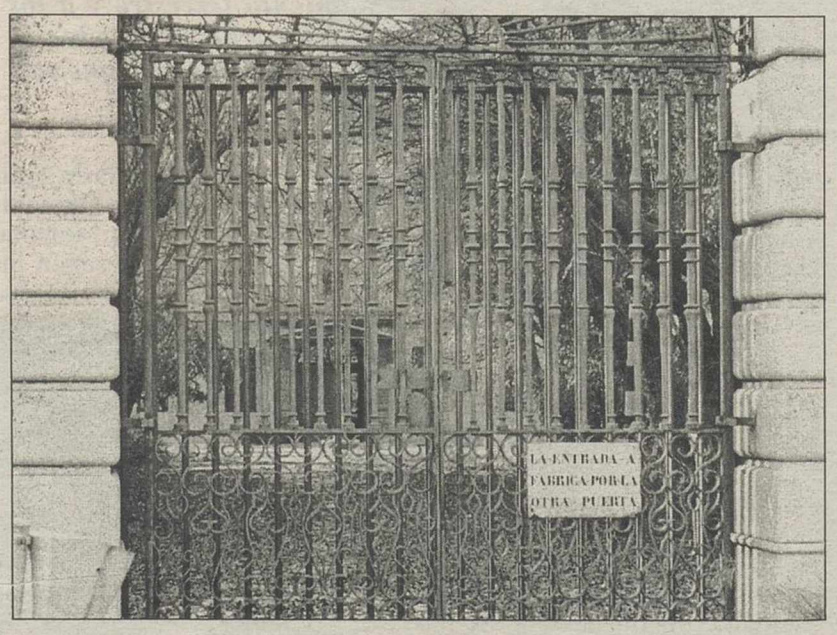

El nuevo campus se construirá en la Fábrica de Armas.

M.C.D.2022

OPINION

Provocación

Conviene, pues, que por mucho que sea el dolor y la rabia, los demócratas no se confundan de enemigo, incluso cuando falle el coraje. El enemigo es ETA y HB la oficiante de la provocación

Firma invitada

¿Qué tipo de prudencia?

ANTONIO GUERRA

Por fin, la Conferencia Episcopal se ha expresado por boca del presidente del Episcopado español, monseñor Yanes, en relación con la recomendación al obispo de Bilbao por parte del Consejo Presbiterial de Vizcaya para que no asista a los funerales de las víctimas del terrorismo etarra. Las palabras de la cabeza visible del Episcopado —ya que el resto de las cabezas purpuradas han estado mudas e invisibles en estos días, a excepción de la desgraciada intervención de monseñor Sánchez— han sido muy concretas: «Es una cuestión de prudencia». De acuerdo, ¿pero qué tipo de prudencia?. Porque cuando monseñor ha querido explicar esta virtud tan cristiana ha complicado más las cosas al decir: «Hay que pensar que en algunas de estas diócesis ha habido algunos años más de 80 muertos y funerales». Bueno, ¿y qué?. La cifra de víctimas y celebraciones litúrgicas sólo abona la presencia de los representantes de la Iglesia en esta masacre sin piedad, en vista que los sacerdotes y sus mandos tienen asegurada su integridad por parte de la banda criminal, y ésto lo sabe muy bien tanto la ETA como los obispos vascos.

Monseñor Yanes quiere disimular, disimula u oculta otro tipo de prudencia, aquella que procura una especie de entendimiento tácito, a veces explícito por parte de Setién, entre la Iglesia vasca y el terrorismo etarra. Entiéndase este entendimiento como se quiera: bien para mantener las condiciones de erigirse los obispos vascos en su día como mediadores en la solución del más grave problema de España; bien como una insistencia en la labor pastoral de atraer a estos vascos descarriados en el asesinato sin escrúpulos al redil cristiano —no se olvide que ETA nació en los seminarios de Euskalerría—; o bien por pura simpatía hacia los postulados nacionalistas del abertzalismo de ETA y HB, pues no se puede olvidar que los cimientos más firmes de la defensa de una nación euskalduna se han asentado históricamente en la Iglesia vasca. Sabino Arana y toda su posterior paranoia nacionalista fueron productos de la Iglesia vasca.

Aclaremos, pues, sin hipocresías ni tapujos, la significación de este tipo de prudencia que la Iglesia española ha puesto en circulación a través de sus representantes más destacados. Cuando se oye a Roma o a monseñor Ratzinger en Pamplona («con los crímenes no se dialoga, hay que condenarlos») la cosa varía como de la noche a la mañana. Aclaremos este tipo de prudencia y aclárese un detalle: Fue monseñor Ricardo Blázquez el que pidió consejo al Consejo Presbiterial para asistir a los funerales, y no el Consejo el que aconsejó de motu propio al obispo de Bilbao la no asistencia. Analice y aclare la Iglesia ante sus feligreses por qué el obispo Blázquez tuvo que llegar a esta consulta y hasta qué punto inadmisibles presiones en una Iglesia que dice defender la libertad condujeron al obispo de Bilbao a esta especie de «salvaconducto aprobatorio» para salvar su tranquilidad de conciencia y quién sabe si casi su pellejo.

Frases del Día

CARLOS ITURGAIZ, presidente del PP en el País Vasco; «Los populares nos marcharemos cada vez que haya una provocación»

FELIPE GONZALEZ, ex presidente del Gobierno, «En materia de terrorismo lo mejor es hablar lo menos posible y actuar lo más posible»

MARIA JOSE USANDIZAGA, portavoz del PP en San Sebastián; «Podrán pegarme un tiro por la espalda, pero estamos hartos de que se rían de nosotros»

ELIAS YANES, presidente de la Conferencia Episcopal; «No se puede exigir a todos los obispos que acudan a los funerales»

YEUGENI PRIMAKOV, ministro ruso de Exteriores; «La situación en Irak está adquiriendo un carácter cada vez más amenazador»

GLADYS MARIN, presidenta del PC de Chile; «El caso contra Pinochet en España es un aliento para nosotros»

KARLA FAYE TUCKER, primera mujer condenada a muerte en EEUU; «Me acuerdo de lo mala que era... Me da vergüenza y me repugna»

JOSEPH RATZINGER, prelado de la Congregación para la Doctrina de la Fe; «La inquisición no era ese ente oscuro que se piensa muchas veces, se trata de una institución mucho más humana de lo que se pensaba»

Crónica política

Provocación

BERTA FERNANDEZ

El ruido de lo cotidiano acaba por tragarse los gritos del silencio que cada vez que se produce un atentado se escuchan en calles y plazas de toda España, como sucedió el pasado sábado en Sevilla y Bilbao, e incluso los más convencidos de la necesaria unidad y colaboración de todas las fuerzas democráticas para acabar con ETA acaban por caer, una y otra vez, en las trampas que hábilmente tienden los acólitos de la banda terrorista.

Y ésto es lo que han hecho el PP y el PSOE en el incidente ocurrido el pasado lunes en el pleno municipal que se celebraba en el ayuntamiento de San Sebastián: enfrentarse entre sí, entrar al trapo de la provocación, que era, al fin y al cabo, lo que prentendían los concejales de HB al exhibir una pancarta, que reclamaba amnistía para los presos etarras, y dos fotografías de presos. El alcalde, el socialista Edón Elorza, obligó a retirar la pancarta, pero dudó de si los mecanismos legales le permitían ordenar la retirada de las fotografías, por lo que optó por convocar a los portavoces de todos los grupos representados en el Ayuntamiento para tomar una decisión al respecto. Para entonces, los siete concejales del PP habían optado por abandonar la sala y lanzar duras críticas contra el alcalde.

La polémica y la irritación desatada le parecen a Odón Elorza algo desorbitado, equivocado e injusto, y no le falta razón. Sin embargo, un poco más de coraje por su parte ante la manifiesta crueldad de los concejales de HB, no hubiera estado nada mal. El mismo coraje del que ha hecho gala en otras ocasiones, cuando enfrentarse a los violentos en las calles del País Vasco era un hecho insólito.

No es difícil imaginar cual es el estado de ánimo de los concejales del PP, que tan gráficamente describen las palabras de la portavoz María José Usandizaga, al proclamar que a ella le podrán «pegar un tiro por la espalda, que es de cobardes, pero estamos hartos de que encima se rían de nosotros». Pero -siempre hay un pero- que el presidente de los populares en el País Vasco, Carlos Iturgaiz, acuse a Elorza de «hacer más caso a Herri Batasuna que a los demócratas», es confundirse de enemigo. Su gestión al frente de Ayuntamiento de San Sebastián y algunas de sus decisiones como la supresión de La Salve, en la Semana Grande de San Sebastián, para evitar incidentes, podrán ser más o menos cuestionadas, pero de ahí a situarle al lado de los violentos y de HB, hay un gran trecho.

Aún hoy está en la mente de todos aquella fotografía tomada en mayo de 1992, en la que aparecía el alcalde de San Sebastián corriendo, con la chaqueta abierta, a pecho descubierto, increpando a gritos a un grupo de adolescentes que quemaron un autobús urbano a modo de protesta por la situación de los etarras encarcelados en Canarias. Además, él también sabe lo que es estar en el ojo de mira y bajo la amenaza permanente de ETA. Conviene, pues, que por mucho que sea el dolor y la rabia, los demócratas no se confundan de enemigo, incluso cuando falle el coraje. El enemigo es ETA y HB la oficiante de la provocación.

M.C.D.2022

En la polémica intervinieron los máximos dirigentes de la política y la mayoría cuestionó la actitud de Elorza, a excepción del PSOE

PNV y EA se muestran comprensivos con la protesta de los ediles del PP

Los aliados del PSOE en San Sebastián dejan solo a Elorza

Tanto el PNV como EA, socios del PSE/EE en el gobierno de San Sebastián, criticaron ayer la decisión del alcalde, el socialista Odón Elorza, de tolerar la exhibición por HB de fotos presos de ETA en el pleno celebrado el lunes, que motivó el abandono de la sesión por parte de los ediles del PP.

J.B. - San Sebastián

Los concejales del PP de San Sebastián se ausentaron el lunes del pleno de la corporación al permitir el alcalde que los ediles de HB colocaran en sus mesas dos fotos, una de presos de ETA y otra del concejal Joseba Alvarez, el miembro de la Mesa Nacional encarcelado por colaboración con la banda terrorista.

Elorza, arropado por el resto de los concejales socialistas de San Sebastián, leyó ayer un comunicado en el que rechazó las críticas que ha recibido por parte de los ediles y dirigentes del PP y señaló que «en situaciones de tanta tensión y dramatismo como las que vivimos, todos corremos el riesgo de pasar de las actitudes de grandeza moral a los comportamientos más miserables».

En la polémica intervinieron los máximos dirigentes de la política nacional y vasca, desde el ministro del Interior, Jaime Mayor Oreja al presidente del PNV, Xabier Arzalluz, pasando por el presidente de la Xunta de Galicia, Manuel Fraga e importantes dirigentes de casi todos los partidos políticos, la mayoría de los cuales cuestionaron la actitud de Elorza, a excepción del PSOE.

El ministro del Interior, Jaime Mayor Oreja, aunque reconoció no ser neutral, mostró ayer su «apoyo, afecto, comprensión y solidaridad» con los concejales del PP de San Sebastián «porque son los que están sufriendo y son víctimas de una situación» y calificó de «lamentable incidente» lo ocurrido en el pleno.

El presidente de la Xunta de Galicia, Manuel Fraga, consideró que los socialistas están «en pleno oportunismo», lo que, a su juicio, es «cosa de ellos», en alusión a declaraciones de dirigentes del PSOE tras el atentado de Sevilla y a lo ocurrido en el pleno del Ayuntamiento de San Sebastián.

El líder de IU, Julio Anguita, expresó su respaldo a la actuación del alcalde socialista de San Sebastián, Odón Elorza, ante el incidente causado por los concejales de HB en el Pleno del Ayuntamiento, si bien consideró disculpable la reacción de los representantes del PP por su situación anímica tras el atentado.

El secretario general del PP de Andalucía, Juan Ojeda, criticó el exceso de «tibieza» de Elorza; el portavoz de Justicia del Grupo Popular, Andrés Ollero, consideró «lógico» el abandono del pleno por parte de los concejales del PP ya que «las cortesías con los asesinos están de sobra» y el vicepresidente primero del Congreso, Enrique Fernández Miranda, destacó que el alcalde fue «capaz de proteger con mayor eficacia a los concejales de HB que a los del PP».

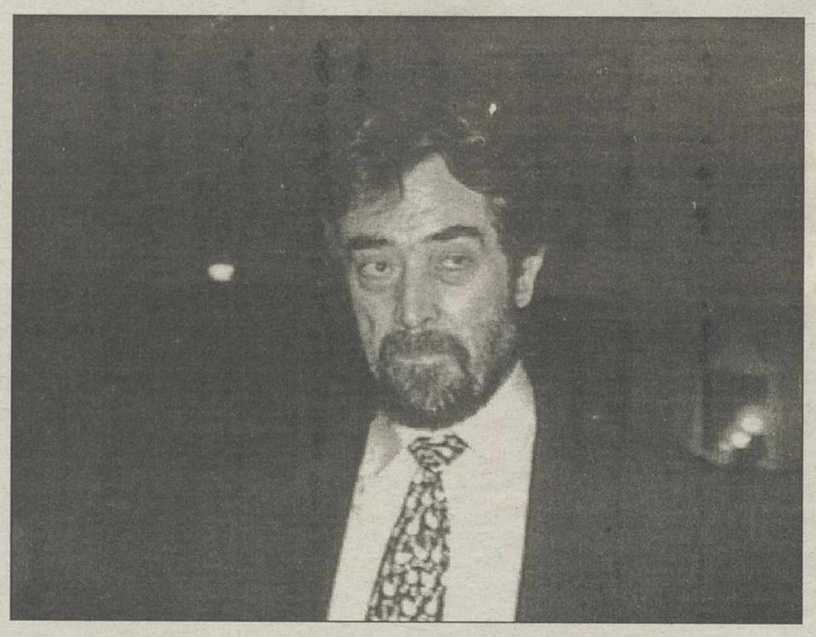

Belloch pidió un esfuerzo de todos para quitar importancia al incidente.

El secretario de Política Autonómica del PSOE, Ramón Jauregui, dijo por el contrario que Elorza «actuó correctamente» en el pleno de la corporación y pidió al presidente del PP del País Vasco, Carlos Iturgaiz, que «no introduzca elementos de división entre los demócratas».

El secretario de Política Institucional del PSE-EE, Jesús Eguiguren, instó ayer al PP a «serenarse» y resolver con discreción sus desacuerdos con otros partidos en materia de normalización, ya que «los únicos perdedores» de polémicas como la del lunes «son las fuerzas democráticas», mientras que el portavoz del PSOE en la Comisión de Justicia del Congreso, Juan Alberto Belloch, pidió un esfuerzo de todos «para quitarle importancia» al incidente.

Xabier Arzalluz, presidente del PNV, afirmó que discutir sobre lo ocurrido en el pleno del Ayuntamiento de San Sebastián es «un fallo muy serio» porque «estas cosas ni se comentan» ni «se pueden elevar a categoría de conflictos» estas polémicas.

El presidente de EA, Carlos Garaikoetxea, consideró «comprensible» la reacción de los concejales del PP de San Sebastián ante lo que denominó «extravagancias» de los ediles de HB en los plenos municipales.

Condenados a 14 años dos colaboradores de ETA que vigilaron a Echevarria

Efe-Madrid

La Audiencia Nacional condenó ayer a un total de 14 años de cárcel a dos colaboradores de ETA, Unai Idoyaga Altamira y Asier Achabal Gómez, por, entre otras acciones, vigilar para ETA al presidente de «Tele 5», Alejandro Echevarria.

En la misma sentencia, el tribunal absuelve a otras dos personas que también eran acusadas de colaborar con la banda terrorista ETA, María Cruz Achabal Gómez y Jesús Foruria Arrese, a quienes se dejan sin efecto las medidas cautelares que pesaban sobre ellos.

La sección segunda de la sala de lo penal de la Audiencia Nacional considera probado que en 1993 Unai Idoyaga Altamira y Asier Achabal Gómez facilitaron a la organización armada «informes sobre miembros de las fuerzas de seguridad y empresarios, a sabiendas de que los informes podían ser utilizados por ETA, en alguna de sus acciones terroristas». En concreto, dice la sentencia, en 1994 los dos acusados llevaron a cabo vigilancias y seguimientos de Alejandro Echevarria, entonces consejero delegado de «El Correo».

Los magistrados de la Audiencia Nacional afirman que los informes que pasaron a ETA sobre Echevarria lo hicieron «con conocimiento» de que podían ser utilizados para su secuestro o atentado. Asimismo, Unai Idoyaga Altamira y Asier Achabal Gómez realizaron otras labores de seguimiento de policías que prestaban servicios de vigilancia en el Gobierno Civil de Vizcaya, cuando iban a Basauri en un «Peugeot 205».

No hay un plan general sobre la seguridad de los concejales

Efe-Madrid

El ministro del Interior, Jaime Mayor Oreja, dijo ayer que su departamento no tiene un «planteamiento generalizado» sobre la seguridad de los concejales del PP «entre otras cosas porque hay 25.000 concejales y la peor de las histerias es aquella que se fundamenta en medidas imposibles».

Mayor Oreja hizo estas declaraciones tras reunirse con diputados y senadores del PP, con los que habló sobre la seguridad de los ediles de este partido tras el atentado de Sevilla que costó la vida al concejal Alberto Jiménez Becerril y su esposa.

Mayor aseguró no tener la sensación de que este atentado haya generado en el partido «psicosis, histeria» o una «preocupación exagerada» y afirmó que «la actitud general de todos los miembros del PP está siendo una reacción desde la entereza y la solidez». Aunque reconoció que «es muy sólida la preocupación» negó que el departamento que dirige haya afrontado la situación de forma global: «No hay un planteamiento generalizado del Ministerio del Interior en estos momentos», aseguró.

Almunia se muestra dispuesto a mantener una reunión con Aznar sobre terrorismo

Efe - Lisboa

El secretario general del PSOE, Joaquín Almunia, expresó ayer su disposición a reunirse con el presidente del Gobierno, José María Aznar, para hablar de terrorismo y afirmó que es «estéril» cualquier discusión entre los demócratas sobre la actitud contra los terroristas de ETA.

Almunia estuvo ayer en Lisboa, donde se entrevistó con el presidente portugués, Jorge Sampaio, y con el primer ministro, Antonio Guterres.

En un breve encuentro posterior con la prensa, Almunia habló de terrorismo y de las relaciones con Izquierda Unida (IU) y no comentó la decisión judicial de poner en libertad a Aida Alvarez, procesada en el «caso Filesa».

«Cada día que pasa me parece más estéril la discusión sobre la actitud de los demócratas ante los violentos», dijo Almunia.

«No creo que debamos estar ni un minuto más tentados por esa discusión», en especial «cuando se trata de hacer un frente común contra los terroristas», aseguró el dirigente socialista.

En esta línea, manifestó que «quienes tratan de enfrentar a los demócratas se equivocan y cuando un demócrata se equivoca de adversario es que no lo hace bien».

Almunia puso énfasis en que el principal rival es ETA y no se puede perder el tiempo en otro tipo de debates.

Almunia se mostró dispuesto a una reunión con Aznar para hablar de terrorismo, y así se lo comunicó el pasado viernes, cuando le llamó para expresarle su condolencia por el asesinato en Sevilla del concejal Alberto Jiménez Becerril y su esposa.

M.C.D.2022

Mariano Rajoy niega que el Ejecutivo ceda a todas las peticiones de CiU

Pujol prefiere esperar para valorar su colaboración con el Gobierno

Efe - Tarragona/Madrid

El presidente de la Generalitat, Jordi Pujol, aseguró ayer que se debe esperar a que «se concreten» las entrevistas que mantiene estos días con ministros del Gobierno para poder afirmar que existe una «colaboración fructífera» entre CiU y el ejecutivo del PP.

Pujol, que visitó ayer varias comarcas de Tarragona, se mostró cauto a la hora de valorar la entrevista que mantuvo el lunes con el ministro para las Administraciones Públicas, Mariano Rajoy, al asegurar que ésta «fue bien», pero que se debe dejar pasar el tiempo «para ver si ha sido útil».

El presidente de la Generalitat se reunió por la tarde con el ministro de Trabajo, Javier Arenas, después de haberlo hecho ya con Rajoy y con el responsable de Fomento, Rafael Arias Salgado, con quien abordó la construcción de infraestructuras consideradas claves para Catalunya como la ampliación del aeropuerto y el AVE.

El líder de CiU subrayó, en declaraciones a los periodistas, que en estas entrevistas «está concretando» las líneas de colaboración con el Gobierno después del encuentro con José María Aznar, que sirvió para «definir el campo de juego».

«La entrevista con Aznar fue general y ahora se tiene que ver, a través de las entrevistas con los ministros, si la colaboración será fructífera a la larga. Sólo si se concreta de una forma efectiva podrá decirse que estamos progresando y que la colaboración es fructífera», ha señalado.

Pujol se entrevistó ayer con Javier Arenas. LLUIS GENE/EFE

Respecto a su encuentro con Mariano Rajoy, Pujol afirmó que ésta «fue bien», pero que «ahora hace falta ver cómo se pone hilo a la aguja».

Pujol explicó que Rajoy se comprometió a estudiar los planteamientos de CiU, basados en la necesidad de que se lleven a cabo nuevos traspasos incluídos en el Estatut, y aseguró que respondería en las próximas semanas, en algunos casos, y en junio, en otros.

Por su parte, el ministro de Administraciones Públicas, Mariano Rajoy, negó que el Gobierno prime y de «todo» lo que pide al presidente de la Generalitat, Jordi Pujol, y niegue competencias al resto de los Gobiernos autonómicos.

En declaraciones a Onda Cero, Rajoy restó importancia a los que hacen de este discurso su estrategia política y precisó que «algunos creen que pueden sacar votos con esas afirmaciones».

Señaló que además de haberse reunido el lunes con Pujol, hoy estará con el presidente de Murcia, Ramón Luis Valcárcel, y el lunes con el de Aragón, Santiago Lanzuela.

«Es evidente -continuó- que cuando hoy esté con el presidente de Murcia o el lunes con el de Aragón nadie va a decir lo que sacan ellos y lo que no sacan los demás, pero ésta es ya una constante que hay que intentar superar».

También ayer, el Grupo Parlamentario Socialista solicitó la celebración en este periodo de sesiones, antes del verano, del debate sobre el Estado de las Autonomías en la Comisión General de las Comunidades Autónomas del Senado.

Los socialistas quieren que el debate sea en la Comisión General de las Comunidades Autónomas del Senado, y con participación de los presidentes de las diferentes autonomías, para «contribuir a restablecer un diálogo del Gobierno con todos los presidentes de los Gobiernos de las Comunidades y con los grupos parlamentarios».

Según el PSOE, ello favorecería «la consecución de acuerdos sin exclusiones en las grandes decisiones que se están adoptando o van a adoptarse y que afectan al Estado de las Autonomías».

La iniciativa socialista, a la que dió vía libre el lunes la Comisión Ejecutiva Federal del PSOE, fue presentada en rueda de prensa por el portavoz socialista en el Senado, Juan José Laborda, y el secretario de Política Autonómica del PSOE, Ramón Jáuregui.

El Consejo Fiscal rechaza que Gordillo sea teniente fiscal de la A. Nacional

Efe - Madrid

El Consejo Fiscal denegó ayer por unanimidad la única petición para ocupar la plaza de teniente fiscal de la Audiencia Nacional, presentada por Ignacio Gordillo, al estimar que no es idóneo ni procedente proponerle para este cargo.

De esta forma, el fiscal general del Estado, Jesús Cardenal, no propondrá al Ministerio de Justicia a Ignacio Gordillo y volverá a convocar la plaza en los próximos días, vacante desde que Eduardo Fungairiño fue nombrado fiscal jefe de la Audiencia Nacional.

Los diez miembros del Consejo Fiscal presentes en esta reunión, en la que sólo estuvo ausente una fiscal del Tribunal Superior de Justicia de Cataluña, estimaron que Gordillo no era el candidato «idóneo» tras haber sido sancionado con un mes de suspensión de empleo y sueldo por el Ministerio de Justicia.

Gordillo fue sancionado por permitir que alumnos en prácticas elaboraran dictámenes y tuvieran acceso a los sumarios.

Tras esta votación, Cardenal decidió seguir las pautas de su órgano asesor, aunque su informe no es vinculante, y convocará, posiblemente la próxima semana, la plaza de teniente de la fiscalía de la Audiencia Nacional para que los aspirantes presenten de nuevo sus solicitudes.

La plaza de teniente fiscal de este tribunal está vacante desde hace ocho meses cuando Eduardo Fungairiño fue promocionado a la jefatura de esta fiscalía.

IU ofrece al PSOE y los sindicatos un diálogo sobre la jornada de 35 horas

R.F.- Madrid

La recién elegida Comisión Permanente de IU se dirigirá la semana próxima por escrito al PSOE y casi todas las fuerzas parlamentarias, salvo el PP, así como a un conjunto amplio de sindicatos, para negociar de forma «flexible» un acuerdo que permita reducir por ley la semana laboral a 35 horas.

El coordinador general de IU, Julio Anguita, explicó ayer, en una entrevista concedida a Efe-Televisión, que esta nueva oferta de diálogo no se planteará con el ánimo de pedir simplemente a las demás organizaciones que se sumen sin más a las iniciativas de Izquierda Unida y subrayó la disposición de esta fuerza política a ser «flexible» en la búsqueda de un acuerdo conjunto.

Preguntado sobre si, con esta oferta de negociación circunscrita al objetivo de las 35 horas, IU considera cerrado el diálogo global con el PSOE abierto el pasado verano, Anguita señaló que la respuesta corresponde al secretario general socialista, Joaquín Almunia.

González y Almunia

Reprochó al respecto a Almunia su «falta de seriedad», al no haberse querido poner siquiera al teléfono con IU para explicar por qué no comenzó en septiembre el proceso de conversaciones al que se comprometió dos meses antes, y contrastó esta actitud con la de su antecesor, Felipe González, que sí cumplió su palabra el año anterior, en una situación equiparable.

CiU votará a favor de la lista del "medicamentazo", pero duda de que sea eficaz

Efe - Barcelona

CiU votará a favor de la lista de medicamentos que quedarán excluídos de la financiación de la Seguridad Social que ha preparado el Ministerio de Sanidad, pero hará constar sus dudas sobre la efectividad de esta medida en la reunión del Consejo Interterritorial de Salud Pública en la que deberá aprobarse este recorte.

El conseller de Sanidad de la Generalitat, Eduard Rius, dijo ayer a Efe que, a pesar de que consideran que es una decisión errónea, se trata de un asunto ya cerrado, por lo que los nacionalistas catalanes votarán a favor «pero con reservas».

La administración espera ahorrar unos 35.000 millones de pesetas con la exclusión de la Seguridad Social de unos 400 medicamentos para patologías banales, que se sumarán a los 29.000 millones que aportará la industria farmacéutica.

Rius agregó que pedirán que, al cabo de un año de la entrada en vigor de la lista, conocida como el «medicamentazo», se revise para conocer cuál es el ahorro real que se consigue con este recorte «para poder poner en marcha otras medidas de macro o microgestión si el ahorro no es el esperado».

En este sentido, señaló que si ocurre igual que 1993, estos medicamentos de la lista «de valor intrínseco farmacológico no elevado» podrían sustituirse por otros más caros.

Matizó Rius que si ésto sucede, habría que ver si es mejor financiar una parte de los medicamentos incluídos en la lista antes que retirarlos del sistema.

El Consejo Fiscal protesta porque Moscoso no fuera nombrado fiscal del Supremo

Efe - Madrid

El Consejo Fiscal acordó ayer por unanimidad remitir a la ministra de Justicia, Margarita Mariscal de Gante, una carta de queja por el hecho de que el vocal del Consejo General del Poder Judicial (CGPJ) no haya sido nombrado fiscal del Tribunal Supremo a pesar de haber sido propuesto por el fiscal general.

Fuentes de la Fiscalía, señalaron que el órgano asesor del fiscal general del Estado acordó dirigir dicha carta a la ministra, sin entrar a valorar los razonamientos jurídicos ni las cuestiones de fondo, aunque en la misma manifiesta que no comparte los criterios aplicados por el Ministerio.

M.C.D.2022

El PSOE pide el apoyo de otros grupos al cese de Cardenal y Fungairiño

Efe - Madrid

El Grupo Socialista hizo un llamamiento a las formaciones parlamentarias para que apoyen su propuesta no de ley por la que se insta al Gobierno a cesar al Fiscal General del Estado, Jesús Cardenal, y al fiscal jefe de la Audiencia Nacional, Eduardo Fungairiño.

«Ahora es el momento de que los demócratas fijen su posición, de que no haya excusas ni lágrimas de cocodrilo, para que el Parlamento le pida al Gobierno el cese inmediato de los dos fiscales», dijo el secretario general del Grupo Socialista, Jesús Caldera, en una rueda de prensa en el Congreso.

Caldera anunció así la decisión de la Junta de Portavoces del Congreso de incluir en el orden del día del pleno del próximo martes la proposición no de ley de los socialistas, que reclaman la destitución de Cardenal y Fungairiño por sus consideraciones sobre las dictaduras de Argentina y Chile.

«Hacemos un llamamiento especial para que el próximo martes se pueda aprobar esta proposición», afirmó Jesús Caldera, quien consideró que los dos fiscales «han tenido tiempo para rectificar y no lo han hecho».

El representante socialista admitió que la comparecencia de Cardenal del próximo jueves ante el Congreso «puede ser una percha para que determinados grupos de la Cámara puedan considerar suficiente si rectifica las opiniones que anteriormente había manifestado».

Mariscal estudió con el Grupo Popular agilizar diez proyectos de ley de Justicia

Efe - Madrid

La ministra de Justicia, Margarita Mariscal de Gante, estudió ayer en una reunión que mantuvo con diputados y senadores del PP agilizar en el próximo periodo de sesiones la tramitación parlamentaria de diez proyectos de Ley.

El portavoz de Justicia del PP en el Congreso de los Diputados, Andrés Ollero, explicó a Efe el contenido de esta reunión, que tuvo lugar en la sede del partido.

Andrés Ollero destacó que estos proyectos se sumarán a las tres leyes ya aprobadas, de reforma de la Ley Orgánica del Poder Judicial, que regula la vuelta de los jueces desde la carrera política a la judicatura, la de Asistencia Jurídica del Estado y de modificación de la Demarcación y Planta Judicial.

El fiscal se opone a la liberación de Oliveró y Flores

Aida Alvarez y Molledo también salen de la cárcel

C.N. - Madrid

La ex coordinadora de Finanzas del PSOE Aida Alvarez salió ayer de prisión, dos joras antes de que lo hiciera también su compañero Miguel Molledo, tras suspender el Tribunal Constitucional la ejecución de la sentencia que les condenó por el caso Filesa, mientras que el fiscal informó en contra de la libertad de otros dos condenados, Luis Oliveró y Alberto Flores.

El Tribunal Constitucional dictó ayer un auto en el que acordó suspender la prisión de Aida Alvarez y Miguel Molledo mientras resuelve sus recursos contra la sentencia del Tribunal Supremo, que les condenó a dos años, cuatro meses y un día de prisión en el «caso Filesa», seguido por la financiación irregular del PSOE, por un delito continuado de falsedad documental.

Alvarez abandonó sobre las 15:00 horas la prisión de Santa Cruz de la Palma donde se encontraba desde el pasado 28 de noviembre, y Miguel Molledo dos horas después.

El Tribunal Constitucional ya ordenó la excarcelación el pasado 22 de diciembre de otro de los condenados, el ex senador José María Sala, quien fue sentenciado a tres años de prisión, mientras que denegó la petición de puesta en libertad del ex diputado Carlos Navarro, a quien se le impuso una pena de once años.

Molledo en el momento de abandonar la cárcel. EFE/MIGUEL CALERO

La Sala fundamenta la decisión de excarcelar a Alvarez y Molledo en la relativamente escasa entidad de la pena impuesta, la ausencia de específica lesión a los intereses generales, y la absoluta irreparabilidad de los daños que para el derecho a la libertad de ambos supondría la ejecución de la sentencia «habida cuenta el plazo habitual de resolución de procesos de amparo como el presente».

El Tribunal deniega por otra parte su solicitud de suspender la ejecución de la sentencia en cuanto al pago de las costas y la pena de multa de cien mil pesetas que les fue impuesta, debido «a la ausencia de irreparabilidad de la ejecución».

Por otra parte, el fiscal informó en contra de suspender la ejecución de la condena y excarcelar a los ex propietarios de Filesa Luis Oliveró y Alberto Flores mientras el Tribunal Constitucional resuelve sus recursos contra la sentencia del Supremo que les impuso diez años de cárcel.

Stampa pide que el juicio contra Mario Conde incluya a Banesto

P.L. - Madrid

La defensa de la sociedad Cifuentes 2000 considera que Banesto debería ser declarado responsable civil subsidiario en el juicio que se sigue en la Audiencia Nacional contra Mario Conde y once de sus ex colaboradores.

José María Stampa Braun consideró ayer que el hecho de que Cifuentes 2000 sea considerada responsable civil subsidiaria y Banesto, no, vulnera el derecho de igualdad ante la Ley.

Stampa dijo que cuatro acusaciones solicitaron en sus escritos que se exigiera responsabilidad civil a Banesto, mientras que sólo dos la pidieron para Cifuentes 2.000.

«No es comprensible la ausencia de Banesto, ya que se trata de una desigualdad intolerable», añadió.

Todas las acusaciones rechazaron esta alegación afirmando que el hecho de que algunas sociedades no sean consideradas responsables civiles no vulnera ningún derecho y argumentaron que Banesto no puede ser considerado responsable al ser uno de los perjudicados.

Cifuentes 2000, propiedad de Rafael Pérez Escolar, es responsable civil subsidiario ya que se considera que el ex consejero participó en las operaciones «Centro Comercial Concha Espina» y «Oil Dor» a través de esta sociedad, que también obtuvo beneficios de ellas.

El abogado Jesús Castrillo, que también actuó como defensa de Cifuentes 2000, alegó, por su parte, que se había producido indefensión para pedir la nulidad del auto de apertura de juicio oral en todo lo referente a esa sociedad.

Castrillo denunció la forma en la que se llevó la instrucción, con «múltiples violaciones de garantías fundamentales», y esgrimió el carácter sorpresivo de la acusación contra Cifuentes 2000, «que no tuvo la más mínima ocasión de hacer alegaciones ni de preparar su defensa».

A la hora de presentar sus solicitudes de pruebas, Castrillo aprovechó para arremeter contra la intervención de Banesto por el Banco de España y dijo que «el llamado agujero de 605.000 millones es una especie absolutamente falsa, difundida maliciosamente para intoxicar a la opinión pública y obtener la aprobación general de una medida tan osada».

Ante esta y otras muchas afirmaciones similares que Castrillo consideró necesarias para justificar la pertinencia de las pruebas solicitadas, el presidente del Tribunal, Siro García, le pidió que se abstuviera de las apreciaciones que no fueran absolutamente necesarias.

Noticias breves

Los ertzainas dejan los cursos de euskera para proteger a los concejales

El departamento de Interior del Gobierno Vasco reducirá a la mitad el número de agentes de la Ertzaintza liberados para estudiar euskera para poder cubrir las demandas de protección a personas amenazadas por ETA y de lucha contra la violencia callejera.

Trabajo reducirá este año las cuotas sociales de algunos contratos

El Ministerio de Trabajo prevé para este año reducciones «selectivas» de las cotizaciones sociales para los nuevos contratos indefinidos, los indefinidos a tiempo parcial, contratación de baja cualificación y primer empleo en las pymes, según anunció ayer su titular, Javier Arenas.

Matutes valora las declaraciones conciliatorias de Castro

El ministro de Asuntos Exteriores, Abel Matutes, a quien la gripe impidió ayer comparecer en la Comisión de Exteriores del Senado, valoró las declaraciones del presidente de Cuba, Fidel Castro, sobre la colonización española, y las calificó de «conciliatorias».

Fraga dice que coincide "en lo esencial" con el buen gobierno de Aznar

El presidente de la Xunta de Galicia, Manuel Fraga, constató ayer que su Gobierno coincide «en todo lo esencial» con el Ejecutivo que preside José María Aznar, que calificó de «bueno» para España, a la vez que destacó la «claridad» de ideas del presidente español.

Frei muestra su repudio al terrorismo durante su visita al País Vasco

El presidente de Chile, Eduardo Frei mostró su «repudio» al terrorismo en el primer acto oficial de la visita que realizó ayer al País Vasco, celebrado en el Palacio de Ajuria Enea, en Vitoria. Señaló que su país «no juzga las transiciones del resto de Estados ni da lecciones de democracia a nadie», por lo que pidió el mismo respeto hacia la transición chilena.

Argentaria cederá sus obras de arte en depósito

El Consejo de Administración de Argentaria acordó ceder en depósito al Prado y al Centro de Arte Contemporáneo Reina Sofía algunas de las obras que forman su colección de arte.

M.C.D.2022

"El enviado especial de Borís Yeltsin permanecerá en Bagdad todo el tiempo necesario para que su misión tenga éxito"

Bagdag rechaza la ampliación del programa "petróleo por alimentos"

Rusia jura luchar hasta el final para evitar un ataque a Irak

El Kremlin juró ayer luchar hasta el final para evitar que EEUU efectúe su previsible ataque contra Irak, mientras que el líder israelí, Bejamín Netanyahu, se vio obligado a intentar calmar los nervios de su pueblo, que teme represalias iraquíes.

Efe - Madrid

Ante la alarma que la crisis genera en Israel, donde la población se agolpa en los centros de distribución de máscaras antigas, Netanyahu declaró que tenía una confianza total en que su pueblo «sabrá afrontar la situación con calma y sangre fría».

El ministerio ruso de Asuntos Exteriores, que se vio el lunes desautorizado por los propios iraquíes después de haber anunciado concesiones de Sadam Husein para salir de la crisis, insistió ayer en que no ha tirado la toalla y afirmó que el enviado especial de Borís Yeltsin permanecerá en Bagdad «todo el tiempo necesario para que su misión tenga éxito».

El portavoz ministerial Guenadi Tarasov, en rueda de prensa, también sostuvo que las resoluciones del Consejo de Seguridad de la ONU «no dan derecho al uso de la fuerza contra Irak» mientras el ministro de Exteriores, Yevgueni Primakov, dijo que Rusia vetaría cualquier resolución que autorice un ataque.

Estas afirmaciones parecen un claro aviso a Estados Unidos y Gran Bretaña, que confirmaron su intención de atacar a partir de mediados de este mes, con o sin la autorización del Consejo de Seguridad, si Bagdad no acepta abrir los recintos presidenciales de Sadam Husein a los inspectores de la Comisión Especial de la ONU (UNSCOM).

El primer ministro británico, Tony Blair, advirtió ayer a través de su portavoz que «existe el convencimiento de que (las propuestas diplomáticas) sólo funcionarán si están apoyadas por la amenaza del uso de la fuerza y esa fuerza es real», aunque descartó que el ataque se lleve a cabo durante las dos próximas semanas.

En Bagdad, el gobierno denunció como «intento de robarle a Irak sus ingresos» la propuesta que formuló el lunes el secretario general de la ONU, Kofi Annan, para aumentar de 2.000 millones a 5.200 millones de dólares el crudo iraquí que se puede exportar bajo el programa «petróleo por alimentos».

La oferta de Annan, que se suponía un gesto conciliatorio, fue visto por Bagdad como una maniobra de EEUU y Gran Bretaña. lo que echó por tierra por segunda vez en dos días iniciativas que en principio parecían esperanzadoras.

Moscú informó el lunes de que el enviado de Yeltsin, Víktor Posuvaliuk, había acordado con Sadam Husein que UNSCOM puede registrar todos los 60 diputados «sitios presidenciales», aunque con algunas condiciones en el caso de ocho palacios.

Kofi Annan recibió una inesperada negativa por parte de Irak. EFE

EEUU rechazó inmediatamente esta concesión como insuficiente y el gobierno iraquí desmintió poco después haberla hecho, aunque el Kremlin ratificó ayer con matices su versión.

Primakov explicó ayer la postura del gobierno ante el parlamento ruso, que se decidirá hoy entre dos resoluciones: una que exige que en caso de efectuarse el ataque de EEUU y Gran Bretaña, Rusia ayude militarmente a Bagdad y abandone las sanciones contra Irak, y otra que se limita a condenar «el chantaje militar y nuclear» de Washington.

El ministro ruso, que pidió el voto a la segunda resolución, ya advirtió el lunes que «la situación entorno a Irak se vuelve cada vez más amenazadora» y que un ataque será «un error grave» que perjudiciaría la convivencia internacional en un amplio ámbito.

El líder del partido gubernamental «Nuestra Casa es Rusia, el ex viceprimer ministro moderado Alexandr Shójin, afirmó que si EEUU cumple su amenaza de atacar Irak, el parlamento ruso sería obligado a negarse a ratificar el tratado START II de desarme nuclear que Moscú y Washington firmaron hace cinco años.

Arafat pedirá a Aznar que España y la UE presionen más a Israel

Efe - Jerusalén

El presidente de la Autoridad Nacional Palestina (ANP), Yaser Arafat, que hoy viaja a España, pedirá al presidente del Gobierno, José María Aznar, que presione para que Israel cumpla los acuerdos de paz que ha firmado, declaró a Frej Abu Medenel, ministro de Justicia palestino.

Abu Meden, quien acompañará a Arafat en su visita oficial de dos días a España, explicó que Arafat también solicitará a Aznar que presione para que la UE tenga una participación política más activa en el proceso de paz en Oriente Medio.

El ministro palestino afirmó que «España es uno de los países que más apoya al pueblo palestino, tanto económica como políticamente». Esa opinión es compartida por otros líderes palestinos, como el secretario de Gobierno de la ANP, Ahmed Abdel Rahman, y el director general del Ministerio de Planificación y Cooperación Internacional, Ahmed Soboh, quienes dijeron a Efe que Arafat «agradecerá sinceramente» esa ayuda al Rey Juan Carlos y a Aznar.

Arafat, que también se reunirá con el ministro de Relaciones Exteriores, Abel Matutes, informará al Gobierno español sobre el estado de las relaciones bilaterales entre la ANP y España y sobre cómo se encuentra el proceso de paz, especialmente de su relación con la crisis con Irak.

«La ANP opina que el presidente iraquí, Sadam Husein, debe cumplir con las resoluciones de la ONU, pero Arafat hará ver a los dirigentes españoles el doble rasero de EEUU a la hora de juzgar esas resoluciones cuando se refieren a otros países», argumentó Abu Meden.

El ministro de Justica afirmó que «de igual forma que se pide a Irak el cumplimiento de las resoluciones de Naciones Unidas, se debería exigir a Israel que cumpla las que le obligan a abandonar los territorios palestinos».

El presidente de Armenia dimite por la falta de acuerdo sobre Karabaj

Ana MKRTCHAN

La dimisión ayer del presidente de Armenia, Levón Ter-Petrosián, amenaza con dividir a la sociedad de este país transcaucásico y dificulta el arreglo del conflicto latente con Azerbaiyán por el enclave del Alto Karabaj.

La dimisión de Ter-Petrosián se produce en medio de una grave crisis política motivada por discrepancias en la dirección armenia en torno a las vías de arreglo de este conflicto y refuerza las posiciones de los partidarios intransigentes de la independencia del enclave.

Ter-Petrosián, acusado por el potente «clan karabají» en el gobierno armenio de aplicar una política «derrotista» respecto al enclave, declaró que prefiere dimitir antes que seguir aferrado al poder, para no «desestabilizar la situación en el país».

En una intervención por la televisión nacional, el presidente rechazó las acusaciones de «haber vendido Karabaj» y dijo que su dimisión suponía la «derrota del 'partido de la paz'», pero que ésta sería temporal, pues el arreglo pacífico no tiene alternativa.

El Parlamento de Armenia se reunirá hoy por la mañana para decidir si aprueba la dimisión de Ter-Petrosián, para lo cual se necesita la simple mayoría de 96 votos de los 190 diputados.

Posibles nuevas elecciones

En el caso de que la cámara apruebe la dimisión, bastante probable tras los recientes cambios en la correlación de fuerzas, se convocará a nuevas elecciones presidenciales dentro de 40 días.

Mientras, el poder pasaría a manos del líder parlamentario, Babken Ararktsián, hasta ahora un partidario de Ter-Petrosián, y, en caso de rechazarlo éste, lo asumiría el jefe del Gobierno, Robert Kocharián, líder del «clan karabají» y ex presidente del enclave.

Ter-Petrosián, un antiguo disidente de la época soviética que se granjeó popularidad en la ola de reivindicaciones de independencia para el Alto Karabaj, fue elegido presidente de Armenia en noviembre de 1991, poco antes de desaparecer la URSS, y revalidó su mandato por otros cinco años en septiembre de 1996.

Los armenios, que son mayoría en Karabaj, pidieron su transferencia de Azerbaiyán a Armenia en 1988 y se proclamaron independientes de aquel en 1991, lo que desencadenó el primer conflicto étnico en la URSS.

M.C.D.2022

El líder cubano dice que no tuvo intención de ofender a España en sus discuros

Castro cree histórica la visita papal a Cuba y pide el fin del bloqueo

S.M. - La Habana

El presidente de Cuba, Fidel Castro, pidió ayer enérgicamente que cese el embargo económico de Estados Unidos contra su país y que se respete «su derecho a desarrollarse y comerciar con todos los pueblos del mundo».

En una intervención televisada de cuatro horas durante la madrugada, Castro agradeció a sus compatriotas su comportamiento durante la reciente visita del Papa Juan Pablo II a la isla, que calificó de «hecho histórico que puso de manifiesto las cualidades revolucionarias de los cubanos».

«Cuba demanda que cese la guerra económica genocida contra nuestro pueblo», dijo Castro, de 71 años, sobre el embargo económico que Estados Unidos mantiene contra la isla caribeña desde 1961.

Castro calificó de «sucia maniobra» el supuesto proyecto de ayuda humanitaria a Cuba preparado por el senador estadounidense Jesse Helms, autor de la ley del mismo nombre que refuerza el embargo.

«Cuba no pide limosna ni ayuda humanitaria», agregó el máximo líder de la Revolución cubana, sino que «se respete su derecho a desarrollarse y comerciar con todos los países del mundo».

Castro, vestido con uniforme verde olivo de Comandante en Jefe revolucionario, acusó al senador Helms y a la Fundación Nacional Cubano-Americana, de exiliados cubanos, de tratar de entorpecer el «creciente movimiento contra el bloqueo» que tiene lugar en EEUU con apoyo de políticos y organizaciones religiosas de ese país. «Que nos dejen en paz y que nos juzguen después», manifestó.

Una imagen televisiva de Castro durante su discurso. EFE

Durante su reciente visita de cinco días a la isla, calificada ayer de «hecho histórico» por Castro, el Papa condenó como «éticamente inaceptable» el embargo estadounidense.

Castro expresó ayer su satisfacción por el «éxito» de la visita y dijo que Cuba estuvo durante casi una semana «en manos del Papa y de miles de periodistas que fueron adonde quisieron ir».

«El país fue sometido a una 'tomografía axial computerizada'», bromeó el líder cubano en referencia a los casi 3.000 periodistas de todo el mundo que cubrieron la visita.

«Alguien tendrá que convencerme de que no ha habido una visita del Papa tan perfecta como ésta», dijo.

Castro alabó la «cultura política» del pueblo cubano y destacó que durante los cinco días de estancia de Juan Pablo II no se registró «ni un solo incidente».

«En cuanto a seguridad personal (de Juan Pablo II), el lugar del mundo donde estaba más seguro era aquí», aseguró.

Según el líder cubano, «la cortesía, el respeto, la franqueza y la sinceridad» fueron los principios que guiaron al Gobierno durante la visita.

Castro destacó como principal punto de coincidencia con el Papa la «globalización de la solidaridad» que, «como revolucionarios e internacialistas, deseamos estimular».

Acompañado por los periodistas Pedro Martínez Pires y Julio García Luis, el presidente cubano, de 71 años, disertó casi ininterrumpidamente en directo por radio y televisión desde las 21.30 hora local (02.30 GMT del martes) hasta las 01.30 hora local (06.30 GMT).

Por otra parte, Castro aseguró que «nada más lejos de nuestro propósito que herir a los españoles» cuando en su discurso de bienvenida al Papa el 21 de enero aludió al exterminio de los aborígenes americanos.

«Por España sentimos realmente respeto y simpatía -dijo Castro- y no es cierto que ignoremos los aportes que hizo España a la cultura, la ciencia, las leyes y la evangelización» del continente.

Castro señaló que «acusamos al sistema colonial y esclavista, no a los españoles».

La protesta por la violencia en Kenia llega a Nairobi y entra en el Parlamento

Efe - Nairobi

La inestabilidad por la oleada de violencia que en las últimas dos semanas costó la vida a más de un centenar de personas en el interior de Kenia alcanzó ayer las calles y el parlamento de Nairobi.

La oposición acusó en ambos escenarios al Gobierno de incitar las agresiones, que tienen como principales víctimas a miembros de la etnia kikuyu en aparente represalia por votar contra el poder en las elecciones del pasado diciembre.

Los incidentes más graves se produjeron en la Cámara de Representantes, donde la oposición trató de aplazar la ceremonia de apertura de la nueva legislatura tras los comicios, ganados por el presidente, Daniel Arap Moi, y la Unión Nacional Africana de Kenia (KANU), en el gobierno, en medio de denuncias de fraude.

Los diputados de los partidos de la oposición enarbolaron pancartas y corearon lemas como «No más muertes» y «Basta ya», y acusaron al jefe del Estado y a su formación política de incitar las matanzas.

Poco antes del acto en el parlamento, la Policía reprimió duramente a cientos de manifestantes que se habían congregado en el centro de Nairobi para protestar por el mismo motivo.

Varias personas resultaron heridas y al menos una decena fueron detenidas por la Policía, que empleó material antidisturbios para dispersar a los participantes en la manifestación.

Las nuevas protestas se suman a las denuncias formuladas por una veintena de embajadas occidentales y la Iglesia Católica de Kenia, que en sendos comunicados acusaron la pasada semana al gobierno de Moi de «pasividad» ante las matanzas.

Tanto las representaciones diplomáticas como la jerarquía eclesiástica protestaron por la «indefensión» en la que dejó a las víctimas la actitud gubernamental.

Las agresiones tuvieron lugar en los distritos de Njoro y Laekipia (centro del país) y fueron perpetradas por grupos de desconocidos, que armados con fusiles, machetes y lanzas tenían el aparente propósito de robar el ganado de las víctimas.

Los agresores sólo atacaron, no obstante, los rebaños de los kikuyus, que hace un mes votaron a favor de la oposición, y respetaron los de los kalejin, partidarios de la KANU y el presidente y grupo étnico al que pertenece este último.

Aunque Moi y su partido ganaron las elecciones a nivel nacional, los resultados parciales en las dos zonas que han sido escenario de las matanzas arrojaron el triunfo de la oposición.

La violencia político-tribal es una constante en la historia reciente de Kenia.

Un encuentro presidencial peruano-ecuatoriano respalda la esperanza de paz

S.M. - Quito

La reunión de ayer entre los presidentes de Ecuador y Perú, Fabián Alarcón y Alberto Fujimori, respectivamente, es un espaldarazo de los dos gobernantes al proceso de pacificación que negocian sus países.

Fuentes del Gobierno ecuatoriano informaron a Efe de que la sorpresiva visita de Alarcón a la localidad de Túmbes, en la frontera, es una muestra del apoyo de los dos gobernantes al proceso pacificador, con el aval de los países garantes: Argentina, Brasil, Chile y Estados Unidos.

El jefe de la comisión negociadora ecuatoriana, Edgar Terán, se declaró ayer seguro de que su país y Perú encontrarán una solución definitiva a su histórico litigio fronterizo.

«Sin ponerme en una condición temperamental (...) sino siendo reflexivo y lógico, estamos en un proceso de tal dinámica donde las fuerzas que operan son tan importantes que no me cabe duda que llegaremos a una solución del problema», dijo Terán en el noticiario «Noti Hoy».

«Dada la dinámica y la comprensión de los actores del drama, será una solución que deje a las dos partes con sentido de su dignidad satisfecha. Si no hay eso no habrá paz, eso es evidente», agregó.

Las comisiones ecuatorianas y peruanas que trabajarán sobre asuntos específicos para solucionar el litigio fronterizo antes del próximo 30 de mayo se reunirán a partir del 17 de febrero en las capitales de los países garantes del Protocolo de Río de Janeiro, que en 1942 fijó los límites entre Ecuador y Perú, salvo una parte aún en litigio.

Guinea acusa de terrorismo a cuatro ex legionarios españoles y a una ONG

Efe - Madrid

Los cuatro ex-legionarios españoles de origen guineano, detenidos en relaciones con los actos de violencia ocurridos en dicho país el pasado 21 de enero, serán juzgados por la justicia guineana, informaron a Efe ayer fuentes oficiales desde Malabo.

José Luis Aran Omao, Alejandro Chonca, Francisco Biacho y Juan de Dios Ripue se encuentran detenidos desde hace varios días en Malabo, acusados de pertenecer al grupo separatista Movimiento para la Autodeterminación de la Isla de Bioco (MAIB), al que el Gobierno del presidente Teodoro Obiang atribuyó la muerte de cinco militares y un civil al sur de la isla de Bioco (antigua Fernando Poo), hace dos semanas.

El ministro de Asuntos Exteriores y Cooperación, Miguel Oyono, dijo a Efe por teléfono desde Malabo que las investigaciones y testimonios de la población confirman que los ex-legionarios españoles estaban en el país para «tomar parte en operaciones terroristas».

Oyono dijo que «todo aquél que lo desea en el exterior o interior del país podrá seguir el juicio que será público», cuya fecha todavía se desconoce.

El jefe de la diplomacia guineana ratificó las acusaciones de su Gobierno de que la organización no gubernamental Veterinarios Sin Frontera (VSF) financió a los agresores.

En un comunicado enviado a Efe, VSF muestra su «sorpresa y estupor» frente a la «increible» acusación de las autoridades de Guinea Ecuatorial.

M.C.D.2022

Barato aseguró que «es indiferente que la reforma del aceite de oliva se incluya o no en la Agenda 2000, si se respetan las reivindicaciones españolas»

La ministra almorzó ayer con los portavoces de los partidos políticos

De Palacio: es inaceptable el borrador, pero aplaza la reforma

La ministra de Agricultura, Loyola de Palacio, aseguró ayer que el borrador preparado por la Comisión Europea para revisar la OCM es «inaceptable», pero aplaza la reforma prevista por Fischler, que prorroga durante dos años la ayuda a la producción. De Palacio almorzó ayer con los portavoces de los partidos políticos españoles para explicarles la entrevista mantenida con Fischler.

E. C. O.

De Palacio señaló que «el comisario mantiene la idea de imponer la ayuda al árbol, pasado el plazo incluido en el borrador», aunque señaló que Fischler había insistido en que ese proyecto «está aún muy verde» y sufrirá cambios antes de ser presentado oficialmente el 18 de marzo.

Por otra parte, la portavoz socialista, Ana Leiva, indicó durante una conferencia que «el PSOE le ha dado su apoyo a la ministra, pero no un cheque en blanco». Afirmó que su grupo discrepa de la estrategia seguida hasta el momento, «porque siempre hemos defendido que la reforma del aceite se incluya dentro de la Agenda 2000, ya que es un paquete global donde se puede negociar mejor y en conjunto todos los sectores».

El eurodiputado de IU y ponente del informe para reformar el sector en el Parlamento Europeo, Salvador Jové, aseguró en su intervención que «la batalla del aceite de oliva la ganamos todos juntos o no la ganamos» y alertó contra la «desunión del sector y de las fuerzas políticas españolas», ya que eso «daría fuerzas a Fischler».

El portavoz del PP, José Madero, manifestó la intención de los grupos parlamentarios de «entablar contactos con sus homólogos comunitarios para que entiendan nuestra postura y nosotros entender la suya».

Por su parte, la Mesa para la Defensa del Aceite de Oliva se mantiene «alerta» ante el borrador preparado por la Comisión Europea para reformar la OCM del aceite, ya que la reunión entre Fischler y la ministra no supuso «una posición definitiva».

El portavoz de la Mesa, Antonio Luque, considera que «lo fundamental es saber si, después de los dos años de plazo, existirán cambios sustanciales o se optará por mantener la ayuda a la producción real».

En esta línea se pronunció también el presidente de ASAJA, Pedro Barato, quien aseguró que «es indiferente que la reforma del aceite de oliva se incluya o no en la Agenda 2000, si se respetan las reivindicaciones españolas».

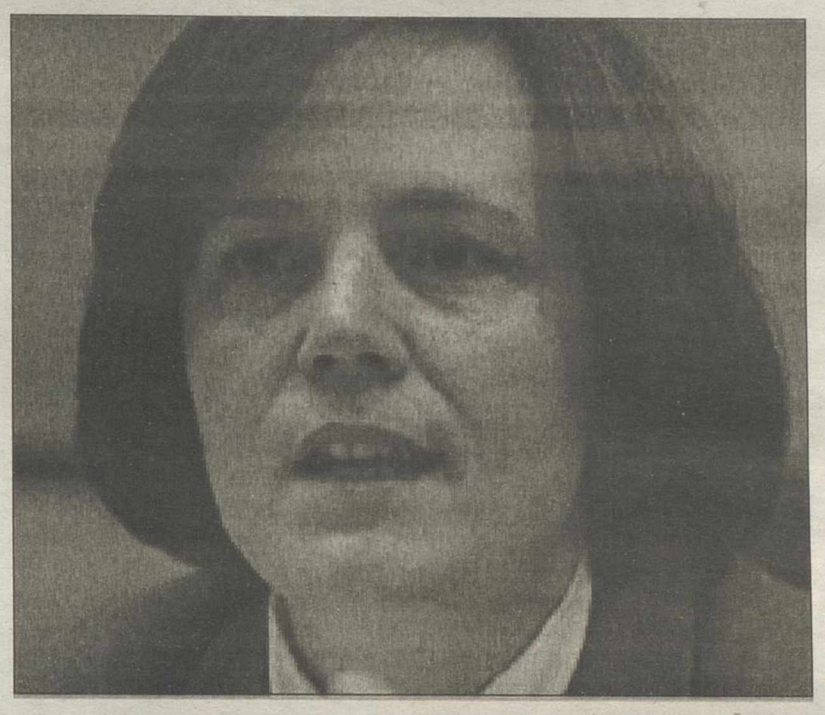

De Palacio explicó ayer a los grupos políticos su reunión con Fischler.

El representante de COAG, José Alonso Cervilla, señaló que, en su opinión, no hay ninguna novedad en la entrevista entre Fischler y la ministra, y expresó su confianza en que «hasta la presentación oficial del borrador, el comisario tenga en cuenta datos y censos reales».

El secretario general de UPA, Fernando Moraleda, anunció que su organización «convocará movilizaciones, con el respaldo de quien quiera, para exigir que el Gobierno español defienda a todo el olivar».

El líder de IU, Julio Anguita, reprochó a la ministra de Agricultura su actitud contraria a las movilizaciones en defensa del sector olivarero y afirmó que, o Andalucía y el resto de comunidades afectadas «se ponen en pie» para derrotar al comisario Fischler o toda España acabará llorando.

Anguita instó asimismo al PSOE a que «se moje en este tema como IU» y «le diga a su gente que se una, convoque y trabaje en movilizaciones» para defender el sector olivarero frente a los proyectos defendidos por el comisario europeo de Agricultura.

Bono: la ministra de Agricultura empieza a "ponerse en razón"

L. H.

El presidente de Castilla-La Mancha, José Bono, afirmó ayer que el hecho de que la ministra de Agricultura, Loyola de Palacio, haya cenado con el comisario de Agricultura de la UE, Franz Fischler, y haya abandonado su postura de constante protesta «es empezar a ponerse en razón». Bono, en declaraciones a los periodistas, señaló que en Europa no se ganan las batallas encabezando manifestaciones y protestas, sino sabiendo negociar hábilmente.

El presidente regional dijo que si la ministra comienza a actuar coherentemente tendrá todo el apoyo de Castilla-La Mancha a la hora de defender a los agricultores de la región, al tiempo que añadió, en referencia a la ministra, que no se consiguen más cosas por dar más gritos. En este sentido, Bono recordó dos de las batallas ganadas por el Gobierno regional como fueron las de las Hoces del Cabriel y Cabañeros, «a veces hay que mostrar firmeza y a veces hay que negociar», señaló. Por su parte, el vicepresidente del Gobierno, Fernando López Carrasco, expresó ayer sus temores de que la Ministra de Agricultura no consiga nada en sus negociaciones con la UE para defender los derechos de los agricultores españoles.

"No ha conseguido nada"

López Carrasco manifestó que «los hechos demuestran que esta mujer no ha conseguido nada para el sector olivarero de España y que el próximo asunto va a ser el vino, un sector del cual dependen 100.000 familias en Castilla-La Mancha».

A su juicio, «la ministra está a la retirada y además resignada. Ha vuelto como hace 20 meses, con las manos vacías y eso es muy preocupante». Fischler y De Palacio cenaron juntos el lunes en Bruselas para limar las tensiones vividas en los últimos días después de la filtración del borrador de reforma, y tras ese encuentro un portavoz oficial anunció que la modificación del régimen de ayudas al sector del aceite de oliva «será negociada este año de forma separada de la Agenda 2000».

El sector y la Junta de Andalucía rechazan que España negocie el borrador de Fischler

A. V. L.

La Junta de Andalucía, las organizaciones agrarias, los sindicatos y las cooperativas acordaron ayer rechazar que España negocie el borrador de reforma del sector del aceite elaborado por Fischler, ya que es contrario a los intereses españoles. También acordaron instar a la ministra de agricultura, Loyola de Palacio, a que traslade a Bruselas como postura oficial los acuerdos de la Mesa del Aceite sobre la reforma del sector, y que recogen el mantenimiento de la ayuda a la producción y un aumento de la superficie máxima garantizada, entre otros aspectos.

A estos acuerdos se llegó en una reunión celebrada ayer para analizar la entrevista de De Palacio con Fischler, y suponen una respuesta a la disposición anunciada por la ministra de negociar algunos aspectos del borrador.

El consejero andaluz de Agricultura, Paulino Plata, que actuó como portavoz de todo el sector, expresó el «estupor» de todos por las declaraciones del comisario, y, a título particular, ha pedido por carta a la ministra que confirme la veracidad de esas manifestaciones así como información sobre el contenido de su reunión con Fischler. Plata trasladará a Loyola de Palacio, al comisario de Agricultura y a la Mesa del Aceite los acuerdos alcanzados ayer entre el sector y la Junta, y en los que se incluye además la petición de que se difunda el «documento provisional» de Fischler sobre la reforma del aceite de oliva.

Todos coincidieron en que la propuesta de Fischler de establecer un período transitorio de dos años para eliminar definitivamente la ayuda a la producción, sin conocer con exactitud si se aplica sobre la cantidad garantizada hasta ahora o sobre la mitad, es muy peligrosa y negativa para el sector, así como la división por países de la cantidad máxima garantizada. Insistieron en que la propuesta del comisario deja «sola a España» en la UE en su defensa del sector del aceite, ya que, sostienen, que lo que consigue Fischler es dividir al bloque mediterráneo y debilitar la posición española.

La Mesa del Aceite analizará hoy en Madrid los últimos acontecimientos sobre la reforma del sector del aceite de oliva y los representantes del sector no descartaron que se acuerde la convocatoria de movilizaciones si el documento de Fischler sigue adelante en su redacción actual.

M.C.D.2022

Según manifestó ayer el comisario de Agricultura, Franz Fischler, tras la reunión con la ministra

La UE negociará la propuesta del aceite de oliva fuera de la Agenda 2000

Yolanda PEREZ TOVAR

La modificación del régimen de ayudas al sector del aceite de oliva «será negociada este año de forma separada de la Agenda 2000», afirmó ayer el portavoz del comisario europeo de Agricultura, Franz Fischler. Las declaraciones del portavoz se produjeron tras la cena mantenida el lunes por la noche entre Fischler y la ministra de Agricultura, Loyola de Palacio, para calmar las tensiones vividas en la última semana y media tras la filtración del borrador de reforma.

La Comisión Europea presentará su propuesta formal junto con el resto de los proyectos agrarios previstos en la Agenda, pero la negociación se realizará de forma separada, «ya que el objetivo es que entre en vigor en la próxima campaña 1998/99», añadió el portavoz. La misma fuente calificó de «constructivo» el encuentro entre el comisario y la ministra, quienes «mantuvieran puntos de convergencia y de divergencia».

«La Comisión Europea conoce muy bien la postura española y España conoce la postura de la Comisión, pero no hubo (en la cena) ninguna negociación, ya que no existe todavía un documento formal», precisó el portavoz.

La misma fuente insistió en que «Fischler no quiere dar la impresión» de negociar con los Estados miembros implicados en la reforma del sector antes de presentar un proyecto definitivo. El Ejecutivo comunitario dará a conocer su paquete de reformas agrarias el próximo 18 de marzo, si no se produce ningún retraso.

En el aceite de oliva, propondrá probablemente la introducción de un periodo transitorio de dos campañas durante el cual se mantendría el actual sistema de ayudas a la producción aunque se introduciría un régimen de cuotas nacionales de producción.

La ministra española de Agricultura, Loyola de Palacio, se mostró el lunes por la noche dispuesta a aceptar ese periodo transitorio antes de la puesta en marcha de una reforma definitiva, como propone el borrador de reforma elaborado por los servicios técnicos de la Comisión.

Tras reunirse en Bruselas con el comisario de Agricultura, Franz Fischler, indicó a la prensa que, si se consigue prolongar durante unos años más la ayuda a la producción, «eso que vamos a ganar». De Palacio se mostró convencida de que, durante ese tiempo, la filosofía de la Comisión, partidaria de eliminar ese tipo de ayudas y sustituirlas por subvenciones al árbol, podría cambiar. A su juicio, la Organización Mundial de Comercio (OMC) no va a cuestionar, en la próxima ronda para la liberalización de los intercambios agrícolas, las subvenciones a la producción.

«Si se ganan unos años más y entre medias, se inician las negociaciones en la OMC, y se ve que esas ayudas no causan ninguna tensión, pues lo más probable es que se vuelva a considerar su mantenimiento» afirmó la ministra.

Franz Fischler y Loyola de Palacio, durante uno de sus encuentros.

Una de las razones esgrimidas por la Comisión a favor de suprimir esas primas y de sustituirlas por un montante fijo por árbol, desligado totalmente de la producción, es precisamente evitar su posible incompatibilidad con las normas de la OMC, argumento que rechazó la ministra.

De Palacio reiteró, por otra parte, que «el borrador de reforma filtrado es inaceptable, aunque incluya aspectos positivos», como el establecimiento de un periodo transitorio durante las campañas 1998/1999 y la 1999/2000.

La ministra y el comisario no entraron a debatir los puntos más espinosos del borrador, como la asignación de un cupo para España de 538.270 toneladas, considerado insuficiente por el sector, ya que «todavía no ha sido presentada una propuesta formal».

Fischler reiteró que se trata únicamente de un «borrador que podría ser sometido a todo tipo de cambios», dijo la ministra.

Durante la cena, De Palacio resaltó la importancia de la organización común de mercado del aceite de oliva, sector «muy sensible para España, no sólo por su participación en la producción final agraria, sino por razones sociales y de equilibrio territorial». «En determinadas regiones no existen producciones alternativas y en algunos casos, como en Jaén, se trata de un monocultivo».

El comisario europeo, por su parte, se mostró «receptivo» a los problemas que plantea la reforma del aceite de oliva para España «y recordó incluso el viaje que realizó el pasado año a Córdoba, durante el que pudo ver kilómetros y kilómetros de olivares», añadió la ministra.

«Mi impresión es que es una persona (el comisario Fischler) consciente del problema del olivar en España», indicó la ministra tras la cena, «que no ha sido la primera» entre ambos responsables, según destacó.

A pesar del acercamiento de posturas producido entre ambos responsables, el comisario siguió defendiendo la ayuda al árbol, por considerar que «tiene más ventajas» que la ayuda a la producción.

La ministra y el comisario prefirieron, no obstante, no entrar a debatir algunos asuntos problemáticos, como la clave de reparto de las cuotas nacionales o las irregularidades detectadas en la gestión de las ayudas.

En su encuentro con la prensa, De Palacio rebatió el argumento de la Comisión según el cual es necesario poner freno a la producción comunitaria, española en particular, para evitar la aparición de excedentes ante las restricciones impuestas por la Organización Mundial del Comercio a las exportaciones subvencionadas con destino al mercado internacional. La ministra afirmó que «incluso sin subvenciones a la exportación, el aceite de oliva español es suficientemente competitivo» en los mercados internacionales.

El Comité toma hoy una decisión sobre la erradicación de la peste porcina

Y. PEREZ TOVAR

El Comité Veterinario Permanente de la UE se pronunciará hoy sobre el plan nacional de erradicación de la peste porcina clásica presentado por España, informaron fuentes comunitarias. Dicho plan se basa en parámetros clásicos de la lucha contra las enfermedades veterinarias, como la identificación de los animales, el control del movimiento en origen y destino, la coordinación para evitar traslados clandestinos y medidas de seguridad en las explotaciones. El programa español prevé la puesta en marcha de una investigación serológica, acciones de prevención de la enfermedad, medidas de reordanción del sector porcino y las líneas a seguir en caso de aparición o sospecha de un foco de peste porcina. Dentro de las medidas de prevención, están previstos un control más estricto del movimiento de animales; la implicación de los servicios técnicos-sanitarios de los mataderos; la identificación de los animales, registro y censado de las explotaciones; una mayor información y coordinación con las fuerzas de seguridad, y pautas de movimientos en las zonas de seguridad, protección y vigilancia. Otras acciones que incluye el plan son el fortalecimiento de las agrupaciones de defensa sanitaria, la ordenación de las explotaciones de nueva instalación, etc.

La Comisión propone hoy la congelación de precios de la campaña 98/99

Y. P. T.

La Comisión Europea propondrá hoy congelar los precios y las ayudas que recibirán los agricultores comunitarios en la campaña 1998/1999, informaron fuentes comunitarias. El Ejecutivo europeo adoptará su tradicional paquete de precios y ayudas, en el que uno de los pocos cambios previstos en comparación con la campaña actual es un incremento de las subvenciones otorgadas a los productores españoles y portugueses de bovinos machos.

La Comisión también propondrá un recorte del 25% de las ayudas a los productores de cáñamo, medida que no afecta a España. El Consejo de Ministros de Agricultura de la UE tendrá que tomar una decisión antes del primero de junio, fecha en la que comienza la campaña oficial.

Los ganaderos españoles piden desde hace años un aumento de su cuota de bovinos con derecho a recibir ayudas, ya que actualmente el cupo asignado a España es muy inferior a la cabaña. España ya logró en octubre de 1996 un incremento de 52.000 cabezas, por lo que el número de primas pasó así de 551.520 a 603.674 cabezas. El proyecto de la Comisión no determina con exactitud el nuevo cupo que tendrá España, asunto que quedará abierto para la negociación que mantendrá el Consejo de Ministros de la UE.

No obstante, indica, como directriz a seguir, que las demandas de ayuda realizadas por los ganaderos «no podrán ser superiores en más de un 10% a la cuota final», según las fuentes comunitarias. Actualmente la diferencia entre las demandas realizadas por los ganaderos superan en un 30% la cuota que tienen asignada, diferencia que quedará reducida a no más de un 10%, una vez que se apruebe el paquete de precios.

> Los ganaderos españoles piden desde hace años un aumento de su cuota de bovinos

M.C.D.2022

Rato dijo que la reforma debe contar con el mayor consenso politico y social y se mostró partidario de que el IRPF sea un impuesto «moderno»

Iberia firma con Airbus el acuerdo de compra de 76 aviones para renovar su flota

Efe-Madrid

El presidente de Iberia, Xabier de Irala, y el presidente de Airbus Industries, Jean Pierson, firmaron ayer el acuerdo de intenciones para la adquisición de 76 aviones de corto y medio alcance, por un importe estimado para Iberia de 400.000 millones de pesetas.

El acuerdo fue firmado en los hangares de La Muñoza de Iberia (Barajas) en presencia del ministro de Industria, Josep Pique, y del presidente de la Sociedad Estatal de Participaciones Industriales, Pedro Ferreras.

El presidente de Iberia destaco que de los 76 aviones, 50 son pedidos en firme y el resto son una opción a compra, y se incorporarán a la flota de Iberia entre este año y el 2004, tratándose del mayor pedido de aviones de una compañía aérea europea en la última década y el tercer mayor pedido para Airbus de su historia.

El pedido consiste en 9 Airbus A319 (capacidad para 126 pasajeros), 36 Airbus A320 (150 pasajeros) y 31 Airbus A321 (187 pasajeros), con lo que esta compañía pretende unificar su flota de aviones.

Arenas apunta una tendencia positiva para el paro con respecto a enero de 1997

Efe-Toledo

El ministro de Trabajo y Asuntos Sociales, Javier Arenas, manifestó ayer en rueda de prensa que los primeros datos que conoce sobre el paro en el mes de enero de 1997 apuntan una tendencia «francamente positiva respecto al mes de enero de 1997».

Arenas agregó, no obstante, que el mes de enero no es especialmente bueno para el empleo, ya que sigue a un mes como diciembre, en el que se producen muchas contrataciones de carácter estacional.

El ministro de Trabajo, que se reunió ayer en Toledo con el presidente de Castilla-La Mancha, José Bono, para hablar sobre las políticas activas de empleo, dijo tras este contacto que estos datos no deben tomarse con triunfalismo, ya que «enero nunca ha sido un buen mes para el empleo».

Para su debate por las fuerzas políticas, explicó Rato

La reforma del IRPF se presentará en marzo

El Gobierno presentará en el Congreso, entre marzo y principios de abril, el proyecto de ley de reforma del Impuesto sobre la Renta de las Personas Físicas (IRPF) para que sea debatido por las distintas fuerzas políticas, anunció ayer el ministro de Economía, Rodrigo Rato.

Efe-Madrid

Ratò, que inauguró el «I Congreso Estatal de Personas Mayores», dijo que la reforma debe contar con el mayor consenso politico y social y se mostró partidario de que el IRPF sea un impuesto «moderno» que se ajuste a los existentes en la UEM y reconozca el «mínimo vital» exento de presión tributaria.

Además, añadió el titular de Economía, el nuevo impuesto tendrá que garantizar el ahorro familiar y simplificar el modelo actual para que se reduzcan las trabas que existen en las relaciones entre la administracion y el ciudadano. Rato expresó también su deseo de que el debate sobre la reforma del IRPF comience cuanto antes para que pueda entrar en vigor en un año.

Rato, ayer en el Congreso de Personas Mayores. EFE

Durante su intervención, el ministro insistió en que las nuevas medidas fiscales del Gobierno favorecen a las personas con rentas más bajas, en especial a los pensionistas, y garantizan el mantenimiento de su poder adquisitivo a través de medidas que favorecen el control del gasto público, la inflación, la reducción del déficit y la caída de los tipos de interés.

Recordó que, desde 1997, las pensiones están garantizadas por ley y reiteró que el objetivo del Gobierno es avanzar en materia de protección social, en especial con el estudio de iniciativas para este colectivo, que en el año 2000 representará aproximadamente el 17 por ciento de nuestra población.

El diálogo social es una de las prioridades de este Ejecutivo, añadió Rato ante los centenares de pensionistas que participan en el Congreso, que se celebrará hasta mañana.

La Seguridad Social tuvo 30.000 altas en enero

Efe-Madrid

El déficit de la Seguridad Social se situó en 1997 en los términos previstos, en torno al 0,2 por ciento del PIB, mientras en enero se registraron unas 30.000 nuevas altas al sistema, según anunció ayerel secretario de Estado de la Seguridad Social, Juan Carlos Aparicio.

Aparicio, que participó ayer en el I Congreso Estatal de Personas Mayores, subrayó que el aumento del número de afiliaciones al sistema registrado en enero contrasta con los descensos registrados en el primer mes de años anteriores y recordó que en enero de 1997 se contabilizaron 33.000 bajas. El secretario de Estado destacó también que el ritmo de afiliaciones al sistema supera el de crecimiento del Producto Interior Bruto (PIB), lo que demuestra que se está creando empleo mientras se reduce la economía irregular.

Juan Carlos Aparicio recordó que la Seguridad Social no ha rebajado la «barrera» de los 13 millones de afiliados al sistema conseguida el pasado verano.

Según datos del Ministerio de Trabajo, el número de trabajadores ocupados afiliados al sistema se situó, a 31 de diciembre de 1997, en 13.029.432, y en enero la cifra «se colocará más cerca de los 13.100.000 que de los 13.000.000», dijo Aparicio.

En su intervención en el congreso, el secretario de Estado dio la bienvenida a los cientos de pensionistas congregados en Madrid desde ayer y hasta el jueves para reflexionar sobre su situación social, y les aseguró que el equilibrio financiero del sistema de la Seguridad Social está totalmente garantizado. Recordó que la Ley de Consolidación y Racionalización del Sistema de la Seguridad Social garantiza el mantenimiento del poder adquisitivo de los pensionistas.

Noticias breves

Reino Unido y España, los dos países con mayor crecimiento potencial de Europa

El Reino Unido y España son los dos países europeos con un mayor crecimiento económico potencial, en opinión de 1.500 ejecutivos elegidos entre el personal de 15.000 empresas, según publicó ayer el periódico «The Journal of Commerce».

La competitividad de las exportaciones españolas aumentó el pasado año

La competitividad de las exportaciones españolas aumentó un 3,3 por ciento entre enero y octubre de 1997, gracias a la depreciación de la peseta y a que los precios de la producción de bienes y servicios aumentaron una décima menos que en la media del conjunto de la OCDE, según el Ministerio de Economía.

El Indice de Precios Industriales subió un 0,9 por ciento en 1997

El índice de precios industriales subió un 0,9 por ciento, en 1997, por el aumento del 3,2 por ciento en el apartado de extracción y transformación de minerales no energéticos e industria química, mientras que la energía bajó un tres por ciento, según el Instituto Nacional de Estadística (INE).

El plan de vivienda 1998-2001 podría estar aprobado en octubre

El plan de vivienda 1998-2001 debe «ser mejor y garantizar las necesidades actuales que piden los ciudadanos para acceder a la vivienda» y podría estar aprobado en octubre, dijo ayer el presidente de la Asociación de Promotores Constructores de España (APC), José Antonio Durán López-Jamar.

Las cumplimentación de declaraciones trimestrales del sistema de módulos serán gratis este año

La Agencia Tributaria cumplimentará este año por primera vez y de forma gratuita las declaraciones trimestrales de los contribuyentes que declaren por el sistema de módulos del IRPF, según fuentes del Ministerio de Economía y Hacienda.

M.C.D.2022

El papel se fue disipando con el transcurrir de la jornada

Nadie quiere quedarse al margen de la subida de la renta variable española y así se volvió a poner de manifiesto en la jornada de ayer. Ni siquiera la decisión del Banco de España de mantener el precio oficial del dinero al 4'75 por ciento -¿ hasta cuándo esperará el gobernador?-, ni el flojo comportamiento de Wall Street en el periodo de coincidencia con nuestros mercados hizo mella en unos eufóricos inversores.

Lo cierto es que después de un inicio titubeante propio de un lógico repliegue de posiciones, el dinero apareció en los últimos compases. Los inversores no dudaron en volver a inyectar liquidez, a pesar de que durante la sesión matinal se mostraron más decididos a realizar beneficios. Pero el buen hacer de tres de los grandes "pesos pesados" de la Bolsa como son Telefónica, BBV y Central Hispano posibilitó una nueva plusmarca histórica en el índice del mercado continuo.

De este modo, el Ibex-35 se encaramó hasta los 8.104'15 puntos tras anotarse un 0'09 por ciento, mientras que el IGBM se mantuvo prácticamente en los niveles de la víspera. Un día más la negociación fue elevada alcanzándose los 137.000 millones de pesetas, bien es cierto que alrededor del treinta por ciento correspondió a las típicas aplicaciones.

La subasta de bonos a tres años y obligaciones a diez, que se resolvió al 4'39 y 5'35 por ciento respectivamente, fue lo único destacado en el mercado secundario de deuda. La ausencia de novedades en el plano internacional y la debilidad de la divisa estadounidense marcaron el desarrollo de la jornada.

Benito & Monjardín

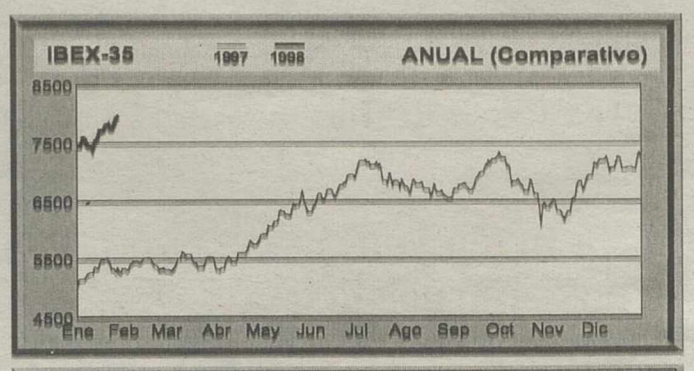

	HOY	DIF%
B. Crédito Balear	11.550	7,54
Banco Vitoria	2.400	6,67
Bayer	6.300	5,70

	HOY	DIF%
Picking Pack	100	-9,91
Dogi	1.760	-5,38
Obrascón	1.320	-3,30

GENERAL	IBEX-35
707,57	8.104,15
----	7,43

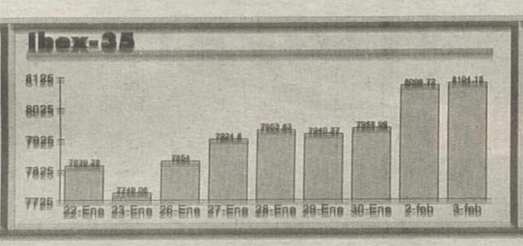

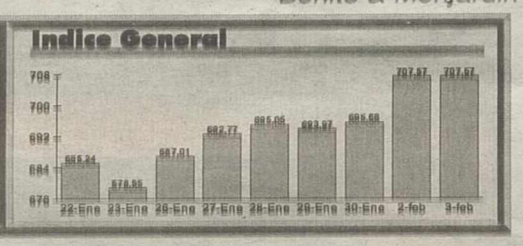

MAYOR VOLUMEN

	Volumen	%
ECR	6.191.531	11,55
SAN	4.576.424	8,53
GHS	4.133.261	7,71
TEF	4.004.599	7,47

MAYOR EFEC./PTAS

	Efec./ptas	%
SAN	25.234.785.000	18,40
TEF	20.520.159.000	14,96
ELE	11.916.568.000	8,69
BBV	9.853.520.000	7,18

MERCADO CONTINUO

	NOMINAL	ANTER.	ULTIM.	DIF.%	VOLUM.
BANCOS					
Argentaria	500	11.030	11.000	-0,27	476.273
Banco Andalucía	500	27.300	27.300	----	779
Banco Atlántico	1.000	5.540	5.550	0,18	4.188
Banco Bilbao-Vizcaya	260	5.470	5.510	0,73	1.797.629
Banco Exterior	500	2.780	----	----	----
Banco Guipuzcoano	500	7.790	7.590	-2,57	9.175
Banco Herrero	500	9.000	9.300	3,33	680
Banco Pastor	1.000	15.670	15.470	-1,28	25.163
Banco Popular	125	11.950	11.850	-0,84	217.849
Banco Santander	250	5.520	5.590	1,27	4.576.424
Banco Simeón	1.000	13.050	----	----	----
Banco Vasconia	500	13.100	13.100	----	214
Banco Vitoria	500	2.250	2.400	6,67	127.812
Banco Zaragozano	500	4.890	4.815	-1,53	11.031
Banco de Alicante	500	3.555	----	----	----
Banco de Castilla	5.000	110.000	116.000	5,45	25
Banco de Galicia	500	20.950	21.300	1,67	140
Banco de Valencia	500	3.695	3.650	-1,22	48.951
Banesto	400	1.765	1.750	-0,85	1.305.920
Bankinter	500	9.120	9.010	-1,21	122.156
B. Crédito Balear	500	10.740	11.550	7,54	3.497
B.Central Hispano	250	3.850	3.860	0,26	1.070.947
Commerzbank	5	5.780	5.700	-1,38	196
ELECTRICAS					
Aguas de Barcelona	500	6.540	6.510	-0,46	19.480
Cantábrico	1.000	6.630	6.590	-0,60	29.514
Elée. R. Zaragoza	500	6.460	6.400	-0,93	4.811
Endesa	200	3.095	3.085	-0,32	3.875.729
Enher	1.000	3.290	3.255	-1,06	4.463
E. de Viesgo	1.250	5.760	5.800	0,69	3.184
Fecsa	1.000	1.285	1.275	-0,78	367.415
Gas Natural SDG	500	8.100	8.200	1,23	366.342
Gas y Electricidad	1.000	11.780	11.740	-0,34	2.027
Iberdrola	500	2.415	2.375	-1,66	2.247.068
Saltos del Nansa	1.500	10.900	----	----	----
Sevillana	500	1.535	1.515	-1,30	164.669
Unión Elec. Fenosa	500	1.640	1.650	0,61	1.364.466
ALIMENTACION					
Azucarera Españ.	500	8.580	8.550	-0,35	6.199
Baron de Ley	100	3.390	3.300	-2,65	22.740
Bodegas Riojanas	100	1.480	1.485	0,34	11.072
Bodegas y Bebidas	1.000	6.300	6.300	----	2.068
Campofrío S.A.	500	9.690	9.760	0,72	10.588
Cia.Vinícola N.Esp.	200	4.320	4.325	0,12	10.218
Ebro Agrícolas	100	3.055	3.050	-0,16	30.757
El Aguila S.A.	500	757	763	0,79	40.556
Koipe	1.000	10.690	10.700	0,09	1.221
Puleva-Uniasa	500	5.400	5.400	----	58.164
Tabacalera	500	13.760	13.640	-0,87	92.421
Viscofán	100	4.480	4.600	2,68	155.528
COMERCIO Y SEGUROS					
AGF U. Fénix	100	1.995	2.010	0,75	102.282
Adolfo Dominguez	100	5.140	5.100	-0,78	54.243
Aldeasa	200	4.025	4.180	3,85	298.321
Azkoyen	1.000	17.200	17.300	0,58	13.365
Catalana Occ.	250	8.300	8.200	-1,20	17.146
Continente	100	3.050	3.125	2,46	284.865
Corp. Mapfre	500	4.200	4.320	2,86	461.071
Cortefiel	100	3.725	3.655	-1,88	26.392
Finanzauto	350	1.430	1.500	4,90	41.057
Mapfre Vida	500	6.370	6.300	-1,10	25.996
Picking Pack	25	111	100	-9,91	4.133.261
Pryca	100	2.800	2.780	-0,71	282.293
CONSTRUCCION					
ACS	250	4.315	4.350	0,81	228.988
Agromán	100	1.010	1.000	-0,99	422.515
Bami S.A.	500	730	716	-1,92	160.733
Cementos Portland	500	8.100	8.000	-1,23	1.808
Construcciones Lain	100	370	370	----	3.909.315
Cristalería Españ.	1.000	11.830	11.800	-0,25	11.282
Dragados	500	3.805	3.750	-1,45	203.886
Filo	500	555	550	-0,90	189.838
Financiera y Minera	500	2.770	2.740	-1,08	16.684
Fomen. Cons. Contr.	1.000	6.060	6.080	0,33	161.552
Grupo Acciona	1.000	27.840	27.900	0,22	10.251
Hisalba	1.000	2.125	2.105	-0,94	945
Huarte	500	890	----	----	----
Inmob. Zabálburu	1.000	1.365	1.390	1,83	28.778
I.Urbis	500	1.765	1.765	----	196.557
Lafarge Coppee	25	9.750	10.150	4,10	11.250
Metrovacesa	500	7.140	7.400	3,64	213.669
Obrascón	500	1.365	1.320	-3,30	216.776
Portl. Valderrivas	500	14.330	14.500	1,19	7.489
Prima Inmobiliaria	1.000	1.295	1.280	-1,16	43.405
Sotogrande S.A.	100	393	387	-1,53	183.678
Uniland	1.000	9.390	9.210	-1,92	280
Uralita S.A.	440	1.790	1.775	-0,84	205.335
Urbas	500	212	----	----	----
Valenciana Cementos	200	2.950	2.945	-0,17	6.606
Vallehermoso	500	5.130	5.200	1,36	129.837
Vidrala	500	7.240	7.050	-2,62	100.675
INVERSION MOBILIARIA					
Cía. Gener. Invers.	125	180	----	----	----
Cofir	400	960	960	----	929.007
Corpor. Banesto	500	1.625	1.625	----	1.699
Dinamia	500	2.270	2.245	-1,10	224.271
PAPELERAS Y TEXTILES					
Empr. Nac.Celulosas	750	2.050	2.050	----	192.430
European Paper	500	93	90	-3,23	31.557
Iberpapel	100	2.110	2.115	0,24	23.411
Papelera Españ.	500	83	----	----	----
Sarrió	500	728	733	0,69	438.768
Seda Barcelona	500	565	580	2,65	509.319
Sniace	500	354	346	-2,26	552.670
Tableros de Fibra	500	2.475	2.430	-1,82	76.235
Tavex Algodonera	500	2.250	2.240	-0,44	73.928
Unipapel	500	3.440	3.450	0,29	5.570
QUIMICAS Y ENERGIAS					
BP Oil España	1.625	7.760	8.200	5,67	2.208
Bayer	5	5.960	6.300	5,70	10.262
Carburos Metálicos	1.000	7.500	7.470	-0,40	64
Cepsa	500	4.690	4.665	-0,53	11.956
Ercros	60	197	200	1,52	6.191.531
E. I. Aragonesas	500	1.130	1.130	----	84.541
Faes	350	7.780	7.830	0,64	65.568
Grupo Fosforera	1.000	287	290	1,05	901.723
Miquel y Costas	500	6.490	6.600	1,69	7.704
Repsol S.A.	500	6.760	6.760	----	1.310.763
SIDEROMETALURGICAS					
Aceralia	1.000	1.960	1.920	-2,04	263.317
Acerinox S.A.	1.000	22.810	22.650	-0,70	52.308
Amper	500	3.915	3.985	1,79	228.145
Asturiana del Zinc	525	2.185	2.145	-1,83	164.401
Cía. Aux. Ferrocar.	500	5.740	5.750	0,17	2.131
Dimetal	100	225	----	----	----
Española del Zinc	500	1.295	1.290	-0,39	29.396
Global Steel	400	360	350	-2,78	101.016
Indus. del Besós	500	2.500	2.480	-0,80	350
Metal.Duro Felguera	500	1.725	1.720	-0,29	58.462
Nicolás Correa	1.000	9.100	9.140	0,44	2.640
Nueva Montaña	500	149	148	-0,67	378.020
Tubacex	100	456	449	-1,54	1.521.511
Zardoya Otis	1.000	18.380	18.500	0,65	10.796
AUTOMOVIL					
Citroen Hispania	1.000	9.600	9.440	-1,67	345
Tudor	500	800	802	0,25	8.571
Volkswagen	50	86.000	86.700	0,81	74
TRANSP. COMUNICACIONES					
Autopistas	500	2.290	2.310	0,87	520.888
Autopistas Mare Nos.	1.000	3.050	3.030	-0,66	241.094
Estacion. Subter.	500	3.400	3.370	-0,88	8.272
Europistas	1.000	1.140	1.130	-0,88	29.843
Iberpistas	300	3.300	3.345	1,36	1.351
Radiotrónica	500	3.030	3.030	----	39.229
Telefónica	500	5.120	5.150	0,59	4.004.599
OTROS SERVICIOS					
Abengoa	500	7.550	7.510	-0,53	10.876
Corpor. Finan. Alba	1.000	17.020	16.900	-0,71	23.739
Dogi	100	1.860	1.760	-5,38	191.026
Grupo Anaya	500	3.500	3.390	-3,14	2.851
Indo Intern.	1.000	6.310	6.310	----	2.060
Midesa	100	2.345	2.280	-2,77	22.725
Prosegur	100	1.700	1.705	0,29	75.596
Sol Meliá	100	6.600	6.500	-1,52	52.575
Tele Pizza, S.A.	100	15.500	15.410	-0,58	18.332

DIVISAS

	Compra	Venta
1 CORONA DANESA	22,219	22,263
1 CORONA NORUEGA	20,384	20,424
1 CORONA SUECA	19,083	19,121
1 CHELIN AUSTRIACO	12,034	12,058
1 DOLAR AUSTRALIANO	105,681	105,893
1 DOLAR CANADIENSE	106,002	106,214
1 DOLAR USA	154,190	154,498
1 DRACMA GRIEGO	0,535	0,536
1 ESCUDO PORTUGAL	0,827	0,829
1 E.C.U	167,003	167,337
1 FLORIN HOLANDES	75,119	75,269
1 FRANCO BELGA	4,103	4,111
1 FRANCO FRANCES	25,264	25,314
1 FRANCO SUIZO	104,535	104,745
1 LIBRA ESTERLINA	252,948	253,454
1 LIBRA IRLANDESA	213,090	213,516
1 MARCO ALEMAN	84,673	84,843
1 MARCO FINLANDES	27,989	28,045
1 YEN JAPONES	1,225	1,228
100 LIRAS ITALIANAS	8,577	8,595

Si Ud. tiene alguna sugerencia sobre estas páginas, no dude en ponerse en contacto con nosotros, esto ayudará a mejorar este servicio en favor de todos los lectores.
Tno. (96) - 384- 6436 de 17h. a 20h.

M.C.D.2022

BOLSAS EXTRANJERAS

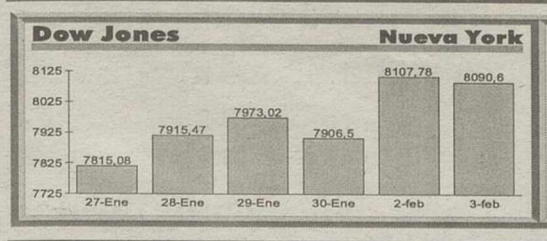

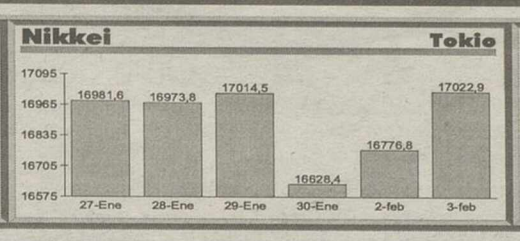

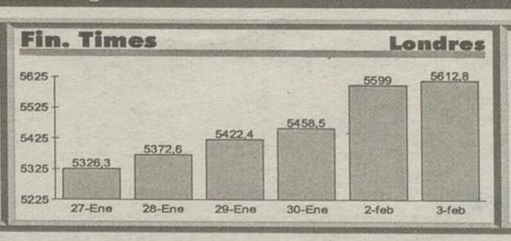

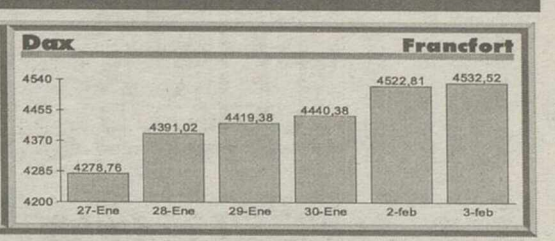

BOLSAS NACIONALES (CORROS)

MADRID

	NOMINAL	HOY	DIF.
ALIMENTACION			
Naarden I.	1.000	----	----
OMSA	250	805,00	5,00
Pascual Hnos	250	62,00	3,00
Sán Miguel	3.000	----	----
United Dutch	500	----	----
COMERCIO Y SEGUROS			
Cointra B	500	----	----
CONSTRUCCION			
Ah. Familiar	1.000	1.545,00	-10,00
Alcázar	500	----	----
Asland Catal	500	----	----
Inmb. Valenc.	500	----	----
I. Del Sur	1.000	6.400,00	-50,00
Max.Cent.Leisa	250	----	----
Obras y S.P.	500	----	----
Vías y Const.	1.000	----	----
INVERSION MOBILIARIA			
Bansaliber	750	7.940,00	----
Banzano	500	----	----
Baseibar	1.000	----	----
Bolshispania	1.000	1.840,00	30,00
Carmosa	500	7.030,00	30,00
Ceivasa	500	7.290,00	-10,00
Cevasa A	1.000	----	----
Chafisa	1.000	----	----
Fiponsa	500	7.020,00	10,00
Inverpastor	1.000	----	----
Inv.Herrero	500	6.920,00	100,00
Inv.Val.Americ.	1.000	----	----
I. Lealtad	500	----	----
Mobinversora	1.000	----	----
Norvasa	350	3.340,00	-10,00
Renfila	500	----	----
Rentinver	1.000	2.940,00	-13,00
Union Europ.	1.000	----	----
NAVEGACION Y PESCA			
Fletamentos-B	1.000	----	----
Pescanova	1.000	1.670,00	----
Transmedit.	500	----	----
PAPELERAS Y TEXTILES			
Pap.Navarra	1.000	2.000,00	----
QUIMICAS Y ENERGIAS			
Esp.Oxigeno	1.000	----	----
Faes	500	----	----
Gassol	500	----	----
Nicas	155	94,00	----

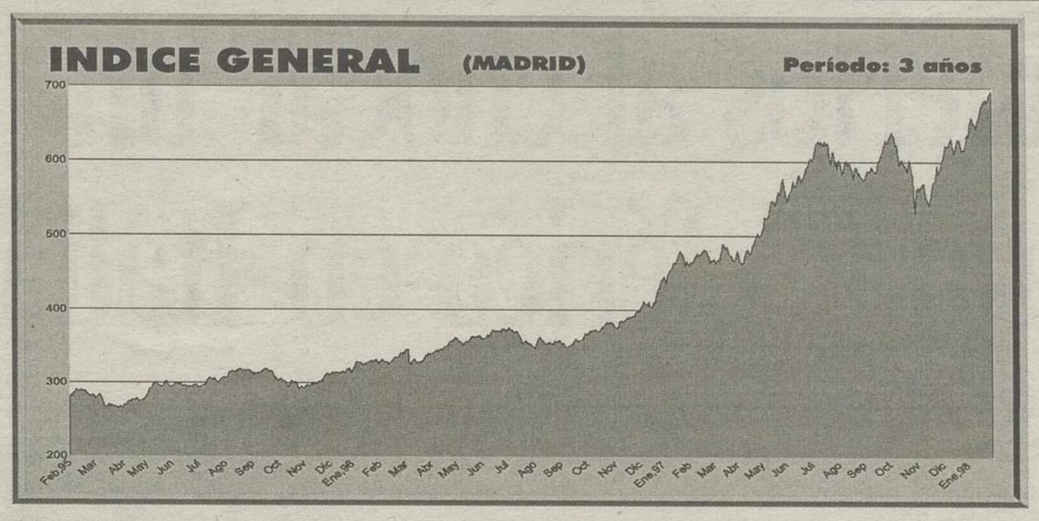

AMPLIACIONES DE CAPITAL

	F.COMIENZO	F.FINAL	NVAS.	ANTGAS.	ANT.	ÚLT.
PICKING PAC	21-ene-98	23-feb-98	4	1	118,00	65,75

DIVIDENDOS

VALOR	CONCEPTO	BRUTO	NETO	PAGO
FAES	A CUENTA	160,00	120,00	16/03/98
ALDAESA	A CUENTA	44,00	33,00	9/02/98
VIDRALA	A CUENTA	120,00	90,00	16/02/98

INDICES DE REFERENCIA DEL BANCO DE ESPAÑA

Periodo	TAE (Bancos)	TAE (Cajas)	Indic. CECA	Rent. Deuda P.	Míbor año
Enero 97	7,753	8,255	9,000	6,738	5,491
Febrero 97	7,337	7,922	8,625	6,387	5,580
Marzo 97	7,216	7,568	8,500	6,155	5,788
Abril 97	7,068	7,355	8,250	5,981	5,504
Mayo 97	6,971	7,266	8,000	5,815	5,170
Junio 97	6,717	6,949	7,820	5,680	5,101
Julio 97	6,624	6,824	7,625	5,600	5,125
Agosto 97	6,989	6,687	7,750	5,552	5,211
Septiembre 97	6,463	6,580	7,625	5,410	4,990
Octubre 97	6,384	6,662	7,500	5,282	4,985
Noviembre 97	6,252	6,537	7,375	5,230	4,807

FUTUROS IBEX-35

FECHA	ANTERIOR	APERTURA	MAXIMO	MINIMO	ULTIMO	C/NEG.
20 Feb. 1998	8.091,50	8.120,00	8.120,00	8.060,00	8.108,00	17.194
20 Mar. 1998	8.119,50	8.110,00	8.140,00	8.090,00	8.136,00	324

FUTUROS BONO NOCIONAL 10 AÑOS

FECHA	ANTERIOR	APERTURA	MAXIMO	MINIMO	ULTIMO	C/NEG.
15 Mar. 98	107,61	----	107,85	107,53	107,79	63.432

MADRID (Cont.)

	NOMINAL	HOY	DIF.
U.Resinera	1.000	----	----
MINERAS			
H.Coto Corte	200	----	----
H.Vas.Leones.	500	1.070,00	20,00
M.Tormaleo	1.000	----	----
Ponferrada	25	----	----
SIDEROMETALURGICAS			
Aforasa	500	5.100,00	100,00
Cobra	500	----	----
Iber. Frio	1.000	----	----
Metalogenia	500	----	----
Moulinex Esp	1.000	----	----
AUTOMOVIL			
Fasa Renault	1.000	----	----
OTROS SERVICIOS			
Inypsa	1.000	1.250,00	----
Prim S.A	500	1.140,00	40,00
Vidr.Leonesa	1.000	2.850,00	200,00

METALES

	Ptas./gr.	Dif.
Oro Manufacturado	1.660,00	-30,00
Plata Manufacturada	43,24	0,37
Platino	2.886,00	----
Paladio	1.812,23	----

INTERBANCARIO (MIBOR)

PLAZO	TIPO	DIF.
A un día	4,88	-0,04
A una semana	4,87	0,02
A quince días	4,85	----
A un mes	4,83	-0,01
A tres meses	4,68	----
A seis meses	4,48	----
A un año	4,37	0,01

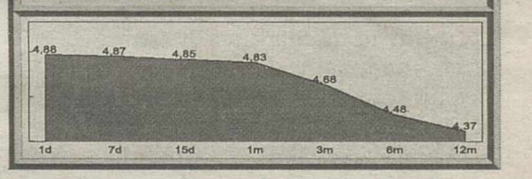

FONDOS

	ULTIMO	DIF.	FIN/97
DINERO			
Altas F.I.A.M.M	175.387,50	14,58	174.836,87
A.B. Dinerplus	202.753,21	16,87	202.117,23
BBV Diner Renta	155.953,22	65,06	155.530,24
BBV Dinero	271.069,76	70,64	270.068,63
Bankpyme Fondval.	120.085,82	36,97	119.623,00
Bex-Diner	178.585,81	20,17	177.975,20
B.K.Fondo Monetar.	239.047,37	56,00	238.377,08
Caixa Galicia Din.	133.003,80	7,98	132.515,78
Cavaldiner	219.918,11	17,00	219.808,45
Cavaldiner Oro	137.153,68	13,66	136.614,87
Citimoney	186.788,45	55,21	186.186,91
Cuentafondo FIAMM	204.402,17	45,02	203.642,07
C.F.Oro Bankinter	166.166,92	36,75	165.697,64
C.F.Oro I Bankint.	164.229,41	36,99	163.774,51
DB Diner FIAMM	167.694,08	----	167.158,24
DB Diner II	122.683,45	----	122.277,85
Diner BM FIAMM	205.090,97	50,33	204.280,23
Dineractivo	209.711,82	26,91	209.083,65
Dineratlantico	212.087,34	78,72	211.415,49
Dinermed FIAMM D	168.746,49	13,89	168.272,68
Dinernavarra	181.147,58	58,32	180.634,51
Eurovalor III	225.904,05	----	225.068,25
Fondbarclays Dine.	157.295,03	15,14	156.744,51
Fondimo	253.858,63	7,58	253.014,67
Fondirecto	191.698,16	34,58	190.777,00
Fondmadrid	223.062,06	83,41	222.272,73
Fondpostal Moneta.	256.796,50	27,91	255.959,11
Fonpenedes FIAMM	1.224,45	0,10	1.220,11
Ibercaja Dinero	224.520,25	55,08	223.818,29
Kutxarent	208.466,64	----	208.466,64
Multif. B. Pastor	40.018,25	-35,37	39.834,24
Santander Tesoreri	222.931,37	----	222.342,14
Su. Sant. FIAMM	228.311,01	----	227.822,26
DIVISA EXTRANJERA			
BM Dinerdivisa	1.543,36	11,05	1.497,97
Madrid Divisa FIM	1.520,22	17,97	1.448,85
FONDTESOROS			
Ahorro Corp.Cuenta	187.308,41	14,80	186.599,62
Ahorro Corp.Deuda	1.937,38	0,81	1.926,01
BBV Activos-FIAMM	185.502,32	74,21	184.821,67
BBV Deuda Fondtes.	21.377,95	7,55	21.201,30
BM Fondtesoro	1.925,38	1,51	1.911,15
Cuentafondo Renta	1.869,27	1,46	1.854,05
Dinermadrid-FIAMM	185.755,93	73,13	185.058,61
Fondeuda Ahorro	20.820,19	3,47	20.695,31
Fondeuda Efectivo	202.077,06	17,87	201.380,67
Ibercaja Dinero II	168.301,85	46,75	167.757,85
Invermadrid FIM	1.984,85	1,00	1.972,63
Madrid Deuda Fondt	1.429,19	0,94	1.418,02
Mapfre Fondtesoro	1.850,05	0,28	1.843,37
Santander Dinero	182.749,66	----	182.260,60
MIXTO RENTA FIJA			
Ahorrofondo	6.193,37	33,07	5.949,46
Alhambra F.I.M.	2.156,50	5,16	2.116,15
BM Garantizado	1.478,02	1,38	1.462,97
Foncenhis. F.I.M.	1.651,74	3,60	1.625,27
Fondejecutivos	199.094,33	765,12	189.536,14
Fonpastor	2.891,83	1,74	2.842,73
Fonpenedes Mixto	1.442,61	5,47	1.392,98
Inversabadell	2.512,17	17,21	2.419,68
Renta 4 Internacional	1.217,03	-2,84	1.172,30
MIXTO RENTA VARIABLE			
Argentaria Global	1.485,07	1,16	1.454,28
BBV Inversion 94	1.480,34	5,78	1.440,49
Eurovalencia VCG	1.147,98	3,07	952,18
Eurovalor 4 FIM	30.156,55	----	27.238,32
Eurovalor I	500,42	----	463,30
Fonbolsa	33.250,85	26,44	30.797,72
Fonfomento FIM	14.942,01	2,08	14.618,89
Fonpatrimonio	21.757,61	13,74	20.923,39
Renta 4 Bolsa	2.022,44	13,29	1.899,38
RENTA FIJA			
BBV Ahorro	1.605,84	1,06	1.593,86
BBV Fondvalencia	18.180,20	9,11	18.053,66
BBV Interes	1.463,50	0,41	1.456,63
BBV Renta	2.374,88	1,01	2.362,68
BBV Renta 91	1.571,42	0,65	1.562,54
BM Dinerbolsa	1.350,06	0,32	1.341,53
Credipas deuda	1.691,85	0,10	1.686,05
Cuentafondo Ahorro	2.096,25	8,99	2.043,71
Eurovalor II	871,61	----	865,86
Fonbanesto	2.271,82	1,38	2.256,63
Foncaixa 10	2.035,80	-0,10	2.025,06
Foncaixa 11	2.152,10	-0,01	2.139,43
Foncaixa 2	2.837,73	-0,14	2.822,94
Foncaixa 6	100.000,00	----	100.000,00
Foncaixa 8	1.944,96	-0,10	1.935,65
Foncaixa 9	1.958,49	-0,12	1.949,01
Foncrecimiento	131.048,92	13,01	130.646,59
Fondcomercio Diner	178.970,73	69,01	178.370,17
Fondoatlantico	2.518,06	0,75	2.505,13
Fondpostal	2.755,72	1,45	2.716,79
Fondpostal Divisas	3.061,86	2,16	2.995,10
Fonpenedes FIM	1.335,74	0,68	1.331,07
Fonrenta Fija FIM	16.929,78	-0,31	16.835,98
Fonsabadell	2.591,14	0,56	2.569,89
Fonsabadell II	2.399,35	0,53	2.379,69
Fontesoreria	10.841,50	1,27	10.805,15
Hispadiner	3.027,25	0,54	3.000,67
Iberahorro	2.303,69	0,06	2.292,60
Ibercaja Futuro	1.292,18	0,23	1.283,46
Interes Diario BCH	1.178,39	0,09	1.175,55
Madrid Premiere	1.661,31	1,08	1.649,36
Renta 4 Ahorro	1.701,69	-1,11	1.684,08
Rentfondo	3.227,26	-0,58	3.207,68
Rural Gijon deuda	15.037,32	-0,69	14.992,63
Santander Ahorro	2.290,94	----	2.285,98
S. Sant. 2 FIM	2.253,58	----	2.250,33
RENTA VARIABLE			
Cuentafondo Bolsa	1.592,49	16,45	1.501,71
Fonbanif	1.893,27	27,40	1.726,48
Foncaixa V	3.614,85	----	3.372,63
Fondhispano	2.610,75	29,01	2.450,06

M.C.D.2022

SUCESOS

Un equipo de socorro trata de recuperar los cadáveres de los ocupantes de la primera cabina, que cayó desde una altura de 80 metros

Un avión militar estadounidense hizo precipitarse la cabina del transportador

Catorce muertos al chocar un avión con un teleférico en Italia

Catorce muertos produjo ayer el choque de un avión militar estadounidenes con un teleférico, en los Alpes italianos, que hizo precipitar una cabina del transportador, confirmó el equipo de rescate.

Efe - Italia

Todas las personas que ocupaban la cabina -a excepción del guía, de nacionalidad italiana- eran al parecer alemanes, según las primeras informaciones.

El conductor de una segunda cabina, que quedó suspendida en el vacío durante más de una hora hasta que fue rescatada por un helicóptero, se encuentra hospitalizado en estado grave.

Un equipo de socorro trata de recuperar los cadáveres de los ocupantes de la primera cabina, que cayó desde una altura de 80 metros y ha quedado convertida en un amasijo de hierros.

La cabina se estrelló contra la pendiente cubierta de nieve de la zona por donde discurre el teleférico, que une la ciudad de Cavalese con la cima del monte Chermis, en la provincia de Trento, en el norte de Italia.

El avión que chocó contra el cable del teleférico es un bimotor militar EA-6B (Prowler), capaz de volar en cualquier condición climatológica. El aparato estaba destacado en la base de Aviano de la OTAN para las Fuerzas de Paz para Bosnia (SFOR), y en el momento del accidente hacía maniobras fuera de la zona controlada por el Ente italiano de Asistencia de Vuelos.

En las cartas aeronáuticas están marcados los obstáculos como viaductos, teleféricos, puentes, y otros que tengan más de 61 metros de altura.

El accidente ha provocado las protestas del presidente de la provincia de Trento (diputación provincial), Carlo Andreotti, quien declaró que los aviones militares deben acabar con sus «juegos de guerra», que ponen en peligro las vidas de muchas personas.

La fiscalía regional ha requisado el avión para su posterior inspección.

Aspecto del accidente del avión militar contra la cabina del teleférico. EFE

El naufragio del "Delfín del Mediterráneo" acaba con la muerte del jefe de máquinas

Efe - Madrid

El jefe de máquinas del buque español «Delfín del Mediterráneo», que el pasado lunes se hundió frente a Portugal, resultó muerto y el resto de la tripulación, compuesta por 13 personas, fue rescatada sana y salva, en una operación en la que participaron buques de guerra, aviones y helicópteros.

La víctima mortal, Angel Higueras, de 54 años, casado, con dos hijos y residente en Irún, murió, al parecer, después de ser encontrado con vida en una balsa, junto al resto de los compañeros, confirmaron a Efe fuentes de la Sociedad Estatal de Salvamento y Seguridad Marítima.

El capitán del buque, Severino Carvajales, señaló, en declaraciones a Antena 3 Televisión, que el fallecido «iba en mi misma balsa. Faltábamos él y yo por salir. Nos lanzaron el cabo pero fallamos en el primer intento. En ese momento vino un golpe de mar, nos dio la vuelta a la balsa y vi que Angel no se movía». Mejor suerte corrió el contramaestre del buque, Antonio Sánchez Ríos, de 51 años y vecino del municipio coruñés de Boiro, que, aunque permaneció desaparecido durante más de 22 horas, fue hallado en perfecto estado al mediodía de ayer, debido en parte al traje de supervivencia que llevaba, señalaron fuentes de la compañía Contenemar, que contrató la tripulación.

En declaraciones a EFE-Televisión, su hijo Antonio Sánchez Lojo dijo que su padre, «con 51 años, está hecho un chaval de 18 y por eso yo sabía que todo iba a terminar bien».

Los otros doce tripulantes del buque fueron encontrados, en medio de unas condiciones meteorológicas adversas, a las tres de la madrugada, recién iniciada la operación de salvamento, en las balsas donde se habían refugiado, y se encuentran en perfecto estado, agregaron las mismas fuentes.

Las pésimas condiciones meteorológicas, con olas de hasta ocho metros, dificultaron desde el principio la operación de salvamento, en las que participó, junto a otros buques militares y mercantes, el barco británico «Argus», que se encuentra en maniobras de la OTAN en la zona, cuyos helicópteros recuperaron a los náufragos.

Al parecer, el naufragio se produjo cuando el barco navegaba en mitad de un fortísimo temporal, a unas 200 millas (360 kilómetros) del cabo de San Vicente, confirmó una fuente de la empresa Contenemar, que añadió que el accidente se debió a un golpe de mar muy fuerte. El buque fue fletado por Contenemar para el servicio de su línea y procedía de los puertos de Vigo y Gijón.

Un accidente de aviación en Manila deja 30 muertos y 15 supervivientes

Efe - Manila

Al menos quince personas fueron rescatadas con vida y treinta cadáveres recuperados en la zona montañosa de Mindanao, sur de Filipinas, donde el martes se estrelló un avión DC-9 de la compañía «Cebu Pacific» con 104 personas a bordo.

El gobernador de la región donde cayó el aparato, Vicente Emano, dijoque, hasta el momento, se desconoce el paradero del resto de las personas que viajaban en el aparato.

«Los treinta cadáveres fueron hallados al pie de la montaña, pero tardaremos un día más por lo menos en completar las operaciones de rescate», señaló Emano.

«Los restos del avión -añadió el gobernador- fueron difíciles de encontrar porque la montaña es muy poco accesible y la visibilidad casi nula».

El vuelo 387 de «Cebu Pacific», que hacía la ruta entre Manila y la localidad de Cagayán de Oro, norte de la sureña isla de Mindanao, con escala en la ciudad de Tacloban, llevaba 104 personas a bordo: 99 pasajeros y cinco tripulantes.

El portavoz de la «Cebu Pacific», Larry Zurita, informó de que entre los pasajeros, la mayoría filipinos, viajaban un austriaco y un japonés.

El pasaje estaba compuesto por 59 hombres, 35 mujeres y cinco niños.

El avión salió de Manila a las 09,00 hora local del lunes (01,00 GMT) para dirigirse, primero, a la ciudad de Tacloban, donde hizo su escala prevista sin problemas. Luego despegó hacia Cagayán de Oro, y fue durante este tramo cuando desapareció de los radares.

La camara de la muerte de Huntsville está lista para recibir a Tucker

Efe - EEUU

La cámara de la muerte de la prisión estatal de Huntsville (Texas) está lista para recibir a la condenada Karla Faye Tucker y para convertirse en el escenario de la primera ejecución que tiene lugar este año en el centro. En 1997, 37 hombres condenados a muerte en Texas fueron ejecutados en la cámara de la muerte, mediante el método de la inyección letal.

M.C.D.2022

Solicita 105 años para Saldaña y un año para los clientes del Arny por cada chico

La retractación de los menores fue incoherente, según el fiscal

Efe - Sevilla

La Fiscalía de Sevilla ha mantenido su acusación contra los clientes del «caso Arny» porque la retractación de los menores que los acusaban fue «incoherente» y «no dieron una explicación lógica de por qué se desdecían», según la fiscal encargada del caso, Marta Valcárcel.

Al término de la sesión deayer en el juicio que sigue la Audiencia de Sevilla, Valcárcel explicó a los periodistas que en sus comparecencias durante la fase de instrucción, los 59 menores que se prostituían «declararon sin ningún tipo de presión e hicieron una declaración completamente coherente y corroborada por el encargado del Arny, José Antonio González Losada».

«Esa coherencia sólo la abandonaron en el momento del juicio, y además no dieron una explicación lógica de por qué se retractaban», precisó, y por eso la fiscalía «deja en manos del tribunal decidir si dá más credibilidad a lo que dijeron durante toda la fase de instrucción o sólo en el juicio».

La fiscal concluyó ayer un informe de siete horas ante la Sección Tercera de la Audiencia de Sevilla, durante el cual explicó sus peticiones de condena para los 49 acusados, que van desde los 105 años de cárcel para Carlos Saldaña, dueño del pub «Arny», a un año para cada uno de los 29 clientes por cada menor de edad con el que mantuvieron relaciones.

Por su parte, el fiscal jefe, Alfredo Flores, dijo a la prensa que «descarta rotundamente» el argumento de los clientes de que los chicos que se prostituían parecían mayores de 18 años, ya que «cuando se pide un niño, se pide un niño», en alusión a las conversaciones telefónicas intervenidas a los acusados.

Flores explicó que el ministerio fiscal sólo ha retirado su acusación contra uno de los 29 clientes procesados en el "caso Arny", el ciudadano suizo Beat A.L.

El fiscal jefe, Alfredo Flores, durante la rueda de prensa. EFE

Un muerto y diez heridos en un accidente de tráfico ocurrido en Murcia

Efe - Murcia

Una persona de 30 años ha fallecido, diez resultaron heridas graves y otras cuatro leves, casi todos peones agrícolas de origen magrebí, tras el choque de una furgoneta y un turismo en el kilómetro 7 de la carretera MU-621, en el término municipal de Torre Pacheco. El accidente se produjo el lunoes por la noche cuando una furgoneta «Nissan Trade» matrícula de Barcelona B-8905-JN, se salió de la calzada por el margen derecho y volvió a entrar a la misma colisionando frontolateralmente con un turismo Seat 131 matrícula M-8106-FJ que circulaba en sentido contrario, según la misma fuente. La furgoneta volcó posteriormente sobre la calzada y saliendo ambos vehículos por el lado izquierdo de la misma. Los heridos fueron trasladados a los hospitales Los Arcos y El Rosell, de San Javier y Cartagena. El fallecido es Rafael Ros Calderón, y los heridos graves son Concepción J.M., de 17 años; Raudí B., de 25; Bardelí R., de 21, Amed J., de 27; Maheme H., de 21; Saib N., de 25; Helkacem B.B., de 42; Aralí J., de 30; Cheiko M., de 42, y otra persona aún sin identificar. Los heridos leves son Mohamed L., de 30 años, Josep B., de 27, Trisab G., de 33, y Mohamed G., de 31.

Detenido un joven de 16 años en Alicante al confesarse autor de un crimen

Efe - Alicante

El joven de 16 años, R.V.M, detenido como presunto homicida de otro joven de 24 años que apareció muerto bajo uno de los puentes de Alcoy el pasado sábado, se ha confesado autor del crimen, en presencia de su abogado.

El cadáver de José Jorge Cantó Delgado fue encontrado casualmente sobre las 14 horas del pasado sábado apoyado contra la puerta tapiada de una fábrica abandonada, lugar donde fue golpeado brutalmente en la cabeza con un ladrillo.

La policía ha añadido que da por cerrada la investigación ya que la autopsia del cuerpo, que duró ocho horas confirmó las hipótesis del homicidio y tras confesar R.V.M, después de ser detenido el lunes, su autoría del crimen.

También han confirmado que el detenido, que se encuentra en las dependencias de la comisaría de Alcoy desde la medianoche del lunes, conocía a la víctima y que el crimen se cometió entre las 8 y las 9 de la mañana del pasado sábado 31. En el registro que la policía realizó en el domicilio del detenido, R.V.M, se encontraron diversas prendas de vestir que presuntamente llevaba en el momento del crimen y que aportaron pistas sobre su participación en los hechos.

El acusado de matar a un guardia real se declara inocente en el juicio

Efe - Madrid

El hombre acusado de matar en 1996 a un guardia real en un «Burger» de la calle de Concha Espina de Madrid durante un atraco se ha declarado ayer inocente en el primer día del juicio en la Audiencia Provincial madrileña, mientras que cuatro de los testigos lo reconocen como el autor de los disparos.

El fical pide 25 años de prisión para Alberto Acedo, de 27 años, por disparar en dos ocasiones contra el guardia real David Guerrero, provocándole la muerte casi inmediata, cuando éste entró en el «Burger King» durante la madrugada del día 7 de enero de 1996, mientras el acusado llevaba a cabo un atraco.

David Guerrero, de 23 años, había entrado al local para comprobar si aún se servían comidas, ya que eran las 2:40 horas de la madrugada, cuando Alberto, que estaba acompañado por otro individuo que no ha sido detenido, se volvió hacia él y, sin mediar palabra, le pegó dos tiros que acabaron con su vida, según el escrito del fiscal.

El acusado se declaró ayer inocente de los hechos que se le imputan y manifestó que «la noche del asesinato de David yo estaba en casa de mis padres, donde me quedé a dormir».

Justificó su estancia a esas horas en la vivienda paterna porque «en aquella época yo no salía nunca por las noches, ya que mis padres me tenían controlado porque estaba dejando las drogas y porque había estado encarcelado por robo y no querían que volviera a pasar». Según la versión del acusado, supo del asesinato de un guardia real «por la televisión, al ver las noticias al día siguiente».

Aparece en el puerto de Barcelona una ballena descompuesta

Efe - Barcelona

Una ballena en avanzado estado de descomposición, de unos 17 metros de longitud y 15 toneladas de peso, apareció ayer en el puerto de Barcelona, han informado fuentes del organismo portuario.

Según estas fuentes, la ballena, que al parecer llevaba varios días muerta en alta mar, ha sido arrastrada hasta la entrada del puerto barcelonés para que pudiera ser retirada del agua.

El cetáceo fue descubierto a primeras horas de la mañana de ayer por miembros de la Cruz Roja de servicio en el puerto, que han comprobado su avanzado estado de descomposición.

Posteriormente, la empresa CRAM, dedicada a la recuperación de animales, la ha arrastrado hasta uno de los muelles para que pudiera ser izada con una grúa, una «tarea muy complicada por su mal estado», según informó un portavoz de la citada empresa.

Una vez sacada de las aguas del puerto de Barcelona, la ballena fue cargada en un camión, que la transportó hasta el vertedero de Els Hostalets de Pierola (Barcelona).

El portavoz explicó que la ballena, un ejemplar de hembra adulta, pertenece a la especie rocual común, el segundo animal más grande del mundo, que alcanza hasta los 25 metros de longitud y que es el único cetáceo que se encuentra en el Mediterráneo.

Fallece un obrero en Málaga al caer desde 15 metros de altura

Efe - Málaga

Un trabajador de 21 años murió ayer en Málaga tras caer accidentalmente de unos quince metros de altura desde las pasarelas de un molino de una fábrica de harina y golpearse en la cabeza con un contenedor de basura.

La víctima, Francisco A.M., falleció al mediodía de ayer en la fábrica, situada en el polígono Guadalhorce, en la que llevaba poco tiempo trabajando como operario y donde también trabaja su padre.

El equipo de urgencias, que no pudo atenderlo ya que murió en el acto, tuvo dificultad para llegar al lugar del suceso, ya que su principal acceso tenía la circulación interrumpida a consecuencia de la gran cantidad de lluvia caída en la provincia.

El polígono Guadalhorce es una de las principales zonas de la capital malagueña que se ven afectadas cuando hay fuerte temporal de lluvia y sufre frecuentes inundaciones.

M.C.D.2022

Desde que estalló el escándalo de Mónica Lewinsky, será la primera ocasión en que el matrimonio Clinton sea anfitrión de una cena

Elton John y Stevie Wonder actuarán juntos en la Casa Blanca

Sir Elton John y Stevie Wonder actuarán juntos el próximo jueves en la Casa Blanca durante la cena que ofrecerán Hillary y Bill Clinton, al primer ministro británico, Tony Blair, y a la que han sido invitados numerosos artistas estadounidenses y británicos.

Será la primera vez que ambos cantantes actúen juntos en público, y también la primera que los dos compositores unan sus reportorios para entretener a un selecto grupo de invitados de la Casa Blanca.

Desde que estalló el escándalo de la ex becaria de la Casa Blanca, Mónica Lewinsky, hace dos semanas, será la primera ocasión en que el matrimonio Clinton sea anfitrión de una cena en honor de un dignatario extranjero.

Lewinsky está acusada presuntamente de haber mentido en una declaración jurada sobre sus supuestas relaciones sexuales con Clinton, mientras que el Presidente puede haber cometido perjurio con relación a este caso, un extremo que él ha negado tajantemente.

El diario «The Washington Post» informó ayer, martes, en su sección de sociedad de que varios de los invitados que la semana pasada se disculparon por no asistir a la cena en la Casa Blanca, ahora están tratando de recuperar la invitación.

Clinton negó rotundamente la semana pasada haber mantenido relaciones íntimas con Lewinsky y mucho menos haberla forzado a mentir sobre su supuesta relación sexual.

Entre los invitados a la cena del jueves figuran Barbra Streisand y su enamorado, el actor James Browlin; Harrison Ford y Tom Hanks, entre otros. **Efe**

Argentaria cede su colección de arte al "Reina Sofía" y al Prado

El Consejo de Administración de Argentaria acordó ceder en depósito al Museo del Prado y al Centro de Arte Contemporáneo Reina Sofía algunas de las obras que forman su colección de arte, valorada en 10.000 millones de pesetas, dijo el presidente de la entidad, Francisco González.

El Consejo otorgó plenos poderes al presidente del banco para que negocie con el Ministerio de Cultura qué cuadros se ceden en depósito y por cuánto tiempo, aunque posiblemente el contrato que se firme con el Estado sea similar al de Telefónica, que establece un plazo de cinco años, prorrogables.

Argentaria posee cerca de 3.000 piezas distribuídas en dos colecciones, una antigua adquirida por el Banco Exterior y que cuenta con tres obras maestras, un Van Dyck, un Murillo y un Goya, y otra de arte contemporáneo adquirida por la propia Argentaria desde 1991. **Efe**

Schwarzenegger ganó un juicio contra los "paparazzis"

El actor Arnold Schwarzenegger ganó su batalla contra los «paparazzis», después de que un tribunal de Los Angeles encontrara culpables a dos fotógrafos de avasallar a la estrella de «Terminator II».

El incidente tuvo lugar el pasado mes de mayo cuando los dos fotógrafos intentaron sacar unas instantáneas del actor cuando conducía con su esposa, María Shriver, en dirección al colegio de su hijo, que también se encontraba en el vehículo.

El juez Robert Altman, encargado del caso, encontró «inaceptable» el comportamiento de los «paparazzis» y aseguró que habían cruzado «la línea de la legalidad» y podían haber causado un accidente de tráfico. **Efe**

Catherine Deneuve recibirá el Oso de Oro de Berlín

La actriz francesa Catherine Deneuve, que recibirá un Oso de Oro por su trayectoria profesional, y el actor estadounidense Robert de Niro estarán entre los asistentes al 48 Festival de Cine de Berlín, que se celebrará del 11 al 22 de febrero, confirmó ayer, martes, su director, Moritz de Handeln.

En una rueda de prensa, el director del festival dijo que 30 películas aspiran este año a recibir los Osos de Oro.

La única película española en competición es «La mirada del otro», de Francisco Aranda. **Efe**

M.C.D.2022

Salen sellos postales en el Reino Unido con el retrato de Diana

Sellos postales con el retrato de la fallecida Diana, princesa de Gales, salieron ayer, martes, a la venta, y toda su recaudación será donada al fondo creado para ayudar a organizaciones de caridad, anunció Correos Británicos.

La serie está compuesta por cinco instantáneas de lady Di que fueron tomadas por diversos fotógrafos en diferentes momentos de su vida, añadió la fuente.

Se esperaba que esta serie de estampillas saliera a la venta poco después del funeral de lady Di, pero se decidió postergarlo ya que el accidente que le costó la vida había sido muy reciente.

Los sellos postales muestran a Diana en trajes formales e informales y cada uno tiene un borde morado en señal de respeto. **Efe**

Los británicos pueden degustar los menús del Príncipe Carlos en un pub

Los británicos que quieran degustar los alimentos que consume el heredero de la corona británica, Carlos, príncipe de Gales, podrán hacerlo ahora en el «pub» que abrió Chris Barber, quien durante 11 años, y hasta el último otoño, fue concinero del príncipe.

El pub-restaurante, que se llama «The Goose» (El ganso), se encuentra en la localidad de Britwell Salome, en el condado de Oxfordshire, a pocos kilómetros de la residencia oficial del príncipe de Gales, Highgrove.

Barber, de 32 años, que inició su andadura culinaria en el palacio de Buckingham, desde donde pasó a la residencia del heredero, dice que la comida que cocina en su establecimiento «está hecha con los mismos criterios que la que se consume en Highgrove», basada en abundantes verduras cultivadas orgánicamente y caza.

Un menú típico del establecimiento y que, según su propietario recibiría la aprobación del príncipe de Gales, sería el ofrecido el pasado fin de semana, al precio de 22 libras esterlinas (36 dólares), regado con un vino tinto Morgon 1996, al precio de 15,95 la botella (26 dólares). **Efe**

Bouquet:"Quiero rendir un homenaje a la mujer de la resistencia francesa con esta película"

La acriz francesa Carole Bouquet presentó ayer en Barcelona el filme «Amor en tiempos de Guerra», inspirado en la historia real de una mujer que formó parte de la resistencia francesa durante la ocupación alemana y a quien Bouquet ha querido «rendir homenaje sin mitificar».

El largometraje es un drama histórico que reconstruye la detención de un grupo de resistentes franceses que pasaron por las manos del militar Klaus Barbie, un 'nazi' que fue juzgado en Francia años después acusado de crímenes de guerra.

«Amor en tiempos de Guerra» ha levantado cierta polémica en Francia porque algunos sectores de la sociedad han puesto en duda la veracidad de los hechos y han criticado la mitificación de los personajes. **Efe**

La novia de Ronaldo regresó a Italia para estar al lado del astro brasileño

Susana Werner, la modelo brasileña novia de Ronaldo, se mostró a su llegada ayer, martes, al aeropuerto romano de Fiumicino «muy contenta de regresar a Italia», donde se encontrará con el astro brasileño, jugador del Inter de Milán.

La joven brasileña comentó que sabía que Ronaldo había marcado un gol el domingo pasado y que se sentía «muy feliz por el» y añadió que «seguramente se encontrarían hoy por la tarde».

«Ronaldhina» regresa a Italia después de dos meses de ausencia al encontrarse trabajando en varias sesiones fotográficas en Brasil.

Durante este periodo, Ronaldo ha sufrido una bajón en su rendimiento que ha preocupado a los técnicos del Inter y que tras el gol del pasado domingo parece haber superado la «mala racha». **Efe**

José Saramago presentó en Madrid su última novela "Todos los nombres"

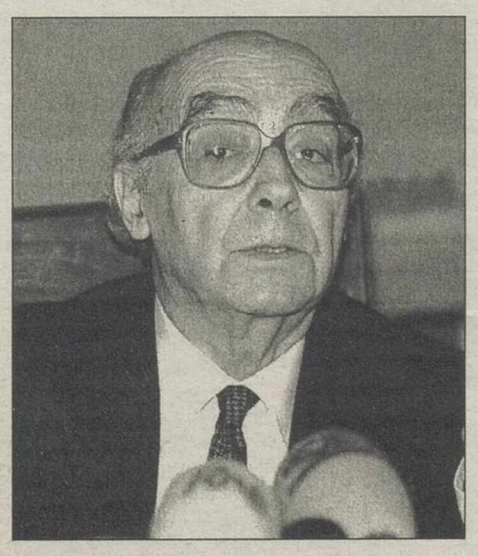

José Saramago, considerado como uno de los más importantes escritores europeos de la actualidad, señaló ayer, en la presentación de su última novela, «Todos los nombres», que «estamos entrando en la era de la burocracia total», algo que denuncia en su libro. «Escribo para comprender», dijo también Saramago, y se refería a una búsqueda del verdadero nombre, la verdadera identidad, impulso contrario a esa burocracia y que quiere ser coherente con su opinión de que los intelectuales deben reflexionar sobre un mundo que «no está bien». El escritor explicó ayer en la rueda de prensa convocada por la editorial del libro, Alfaguara, que en su última novela propone la búsqueda de nuestro «verdadero nombre» para saber qué es esto que llevamos dentro y que se llama «ser humano».

La novela narra la aventura «en busca del grial», como dijo hoy su autor, de un funcionario anónimo que se enfrenta a una gigantesca burocracia opresiva que borra las identidades. **Efe**

M.C.D.2022

El Carnaval, un río que pasa por las vidas de los brasileños

El carnaval, la más importante manifestación de cultura popular en Brasil después del fútbol, es como un río que cada año se desborda, pasa por las vidas de los brasileños y se lleva los corazones de quienes se rinden a su magia.

Durante los cuatro días que anteceden al comienzo de la Cuaresma, el carnaval abre las fronteras entre ricos y pobres, incita a hombres y mujeres a inundar las calles, clubes o «sambódromos» y a danzar, cantar y bromear al son de estremecedores y alegres ritmos de origen africano, interpretados con instrumentos de viento y percusión.

Todo en carnaval vale, menos la tristeza, que está reservada para su final, cuando llega el Miércoles de Ceniza. Es en ese momento que los brasileños recuerdan, con todo el rigor de la misma tristeza, la sentencia de los míticos compositores Tom Jobim y Vinícius de Moraes: «Tristeza no tiene fin, felicidad sí...» Esta celebración profana, que con música advierte a sus invitados que «no existe pecado desvergonzado debajo de la línea del Ecuador», fue traida a Brasil en el siglo dieciocho por los emigrantes portugueses.

La llamaban «entrudo» y sus participantes entraban en una «guerra» con bolsas de agua, harina y cal, que poco a poco fue sustituida por ráfagas de confeti, serpentinas y papel picado.

A finales del siglo XIX aparecieron las primeras «sociedades carnavalescas», que tomaban las avenidas cantando y bailando canciones de compositores anónimos.

El primer tema reconocido fue una marcha llamada «O abre alas», compuesta en 1899 por la pianista Chiquinha Gonzaga.

La festividad, que en principio comenzaba el domingo y terminaba en la alborada del Miércoles de Ceniza, años después se anticipó al sábado y en la actualidad convirtió al viernes en una alegre jornada que paraliza el país para preparar los espíritus.

«Me voy a guardar para cuando llegue el carnaval...», afirma Chico Buarque en una de sus canciones en la que describe el comportamiento de sus compatriotas la víspera de la fiesta.

Los primeros desfiles organizados dieron origen a las «escolas de samba». La primera se fundó en Río de Janeiro en 1928 con el nombre de «Deixa falar» (Deja hablar).

Fue en la misma «Cidade Maravilhosa» donde se celebró el primer desfile oficial hace 63 años. Desde entonces, los demás Estados brasileños se sumaron a la celebración aportando espectáculos, arte y folklore propios de sus ancestros.

Hoy Río de Janeiro es la sede de 46 escuelas de samba distribuidas en seis categorías, cuya estructura agrupa y emplea a casi 200.000 hombres y mujeres.

La mayor proyección internacional del carnaval la mantiene Río de Janeiro, capital del Estado del mismo nombre, que año tras año recibe a más de 500.000 visitantes, entre turistas extranjeros y brasileños de otras regiones. **Efe**

El secuestro del hijo de Frank Sinatra se reproducirá en el cine

El legendario cantante Frank Sinatr verá uno de los más penosos capítulos de su vida reflejado en la gran pantalla, dadas las intenciones de los estudios Columbia de rodar una película sobre el secuestro de su hijo, hace 35 años. Los estudios han adquirido los derechos cinematográficos de una historia que incluye todos los detalles del secuestro de Frank Sinatra Jr, ocurrido en 1963 con la intención de obtener una fuerte suma de dinero del intérprete de «My way». Según declaró Nancy Sinatra, hija del cantante, varios miembros de su familia están «disgustados porque es volver la vista a un momento que causó verdadero terror en la familia». El incidente tuvo lugar en el lago Tahoe (EEUU), cuando Frank Jr. trabajaba como cantante en uno de los hoteles de la zona. El secuestro fue perpetrado por tres hombres, incluido un compañero de colegio de Nancy Sinatra, que solicitaron un rescate de 240.000 dólares, pero cuando intentaron hacerse con ella, uno de los secuestradores se dió a la fuga al ser reconocido. **Efe**

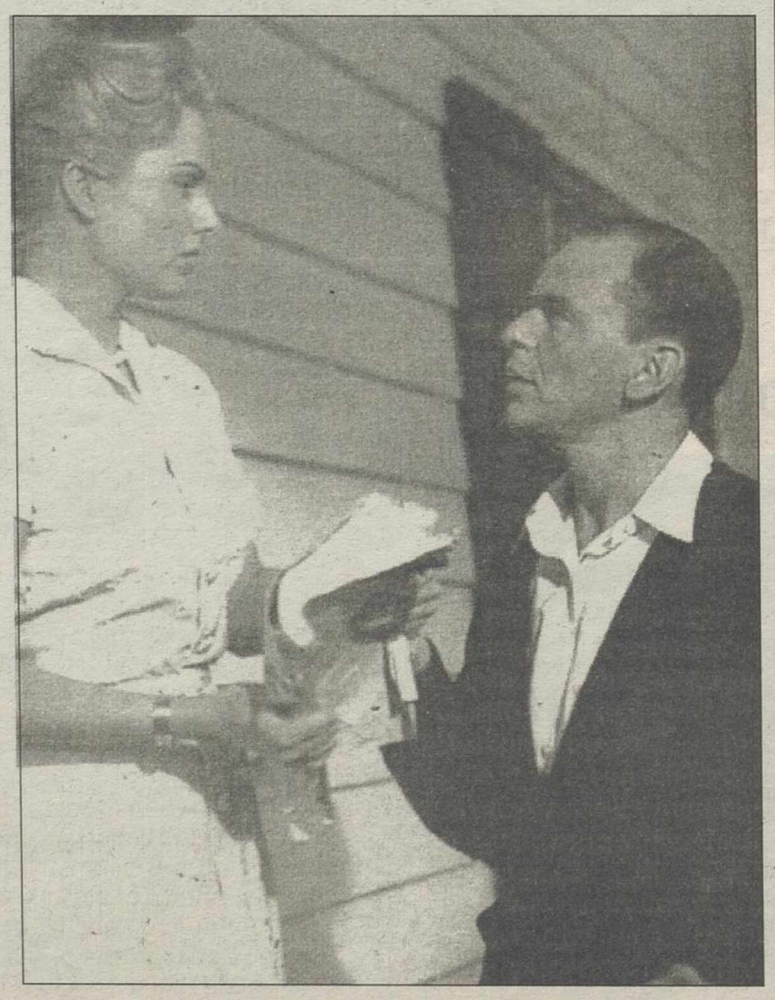

Un grupo de dermatólogos austriacos aconseja un "programa de primeros auxilios contra las resacas"

Un «programa de primeros auxilios contra las resacas» ha sido elaborado por un grupo de dermatólogos y especialistas en cosmética austriacos, con una serie de medidas caseras para contrarrestar los efectos de trasnochar.

El programa está pensado en primer lugar para las mujeres que quieren «estar bellas y en forma» a pesar de la resaca, pero algunas de las medidas les vendrían también muy bien a los varones.

Según Schmidt, «todo lo bueno requiere su tiempo», por eso lo primero es saber planificarlo, por lo que recomienda tomarse como mínimo una hora para ese programa de recuperación porque, si se lleva a cabo concienzudamente, nadie notará la trasnochada, asegura.

Pero antes de pasar a esas medidas concretas para «recomponer la fachada» no deben olvidarse las que regeneran al organismo por dentro: beber mucha agua tibia (lo mejor para limpiar el cuerpo de todas las toxinas) y, en uno de esos vasos de agua, diluir una pastilla de vitamina C y otra de magnesio, cóctel ideal que relaja y refresca al mismo tiempo.

Por tarde que sea hay que tratar de dormir al menos una o dos horas -la falta de sueño es el mayor estrés para la piel pues se bloquea el crecimiento celular y, sin nuevas células, no hay piel fresca- para luego ingerir el desayuno adecuado: con nueces, frutas y productos de harina integral.

El siguiente paso es llenar «un recipiente con agua fría y cubitos de hielo. En él se sumerge una toalla hasta que quede empapada, luego se escurre y se coloca cubriendo el rostro unos segundos. La medida que sigue también se repite verias veces: las manos -hasta incluir las articulaciones de las muñecas- se sumergen durante medio minuto en el agua helada y, para los ojos irritados por el alcohol y el tabaco, son eficaces unas gotitas de colirio antiinflamatorio.

M.C.D.2022

AUTODEFINIDO

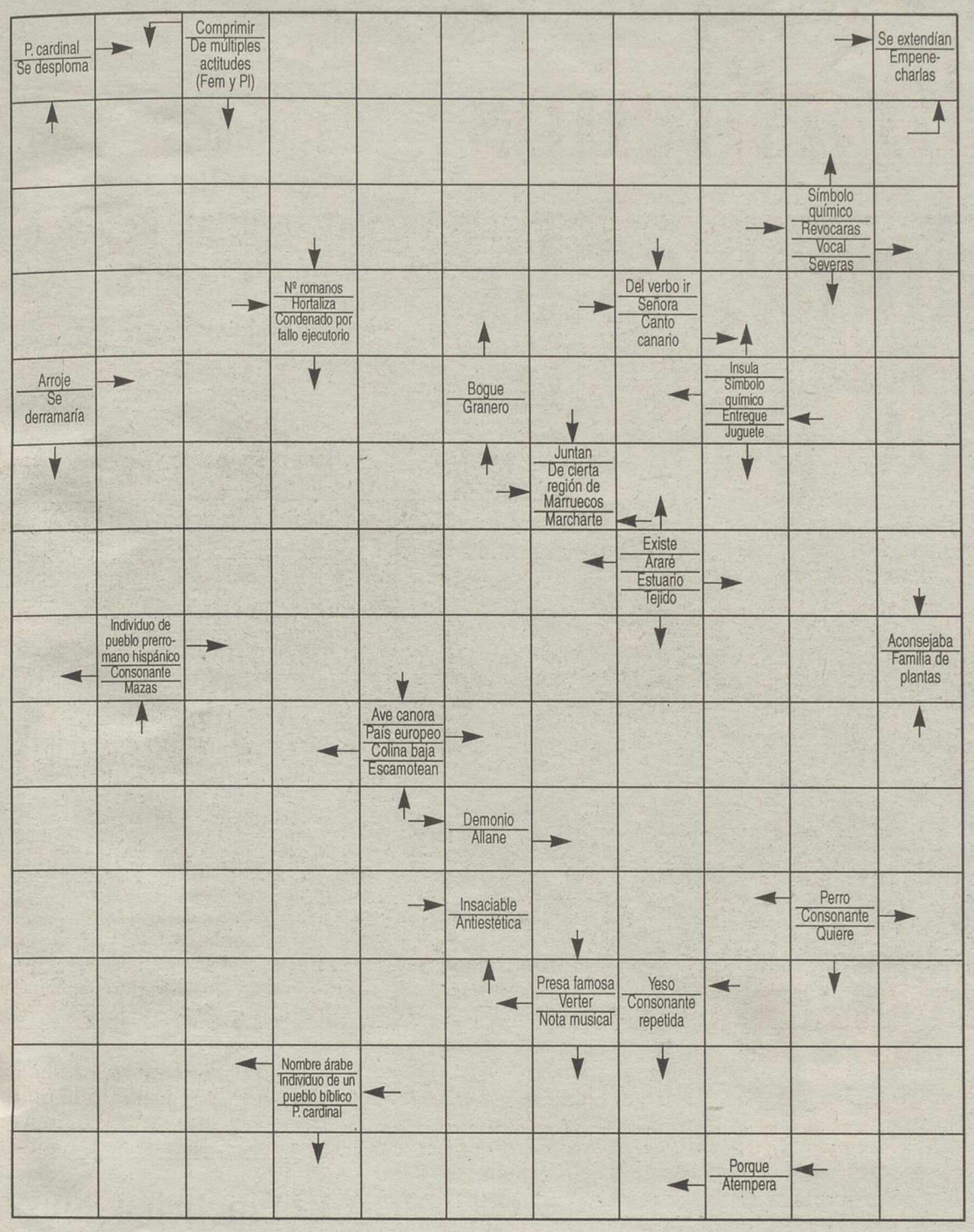

CRUCIGRAMA

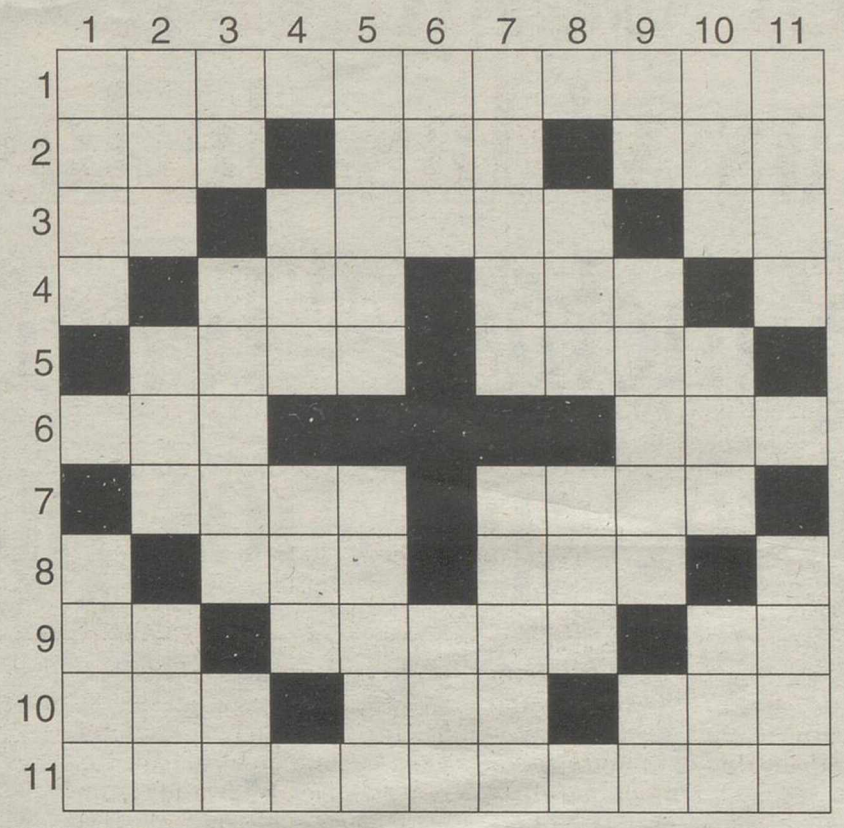

HORIZONTALES.- 1: Estado de EE.UU.- 2: Indígena de las montañas de Filipinas. Extirpé enteramente una cosa. Al revés, licor.- 3: Matrícula de coche. Escultor griego. Letra repetida.- 4: Adjetivo posesivo. Artículo.- 5: Tonto, fatuo. Al revés, pon tirantes los cabos, cadenas, velas, etc.- 6: Figurado, dícese del número o cantidad grande indefinidamente. Al revés, letra griega.- 7: Pintura. Trabajo con fatiga.- 8: Adverbio. Recental.- 9: Pronombre. Afluente del Duero. Símbolo químico.- 10: Interjección. Demostrativo. Desplazamiento.- 11: Teoría que se propone averiguar cómo se transforman las leyes físicas cuando se cambia de sistema de referencia.

VERTICALES.- 1: Ciudad italiana. Brote de muchas plantas.- 2: Letra griega. Amancebamien-to. Nombre de letra.- 3: Símbolo químico. Medida para las vías romanas, de ocho estadios o mil pasos de cinco pies romanos. Artículo.- 4: Número. Demostrativo.- 5: Presenta un cuerpo fajas variadas o reflejos de luz con los colores del arco iris. Al revés, fuerte desgrado.- 6: Casa propia. Adverbio.- 7: Instrumento músico. Al revés, maltratas, haces padecer.- 8: Al revés, tenor, modo. Parte del cuerpo del animal.- 9: Letra repetida. Elemento compositivo, que significa "falso". Número romano.- 10: Átomo o molécula con carga eléctrica. Dícese del plebeyo de las Islas Filipinas. Composición poética.- 11: Río italiano. Disfrutad de una cosa.

NUMERICO

Las letras de la P a la Z representan los números del 0 al 9, aunque no necesariamente en dicho orden. Sumando los números que representan las letras de cada columna horizontal y verticalmente, habrán de obtenerse las sumas que aparecen al final de las mismas. Para orientación del lector se dan los valores atribuidos a dos de las letras

Z X S R Q = 23
Y Z T S P = 19
T S Z V R = 25
S R T Z Y = 18
P Q T T Z = 24
19 23 18 25 24 = 109

Letras clave Z = 1; T = 4

SOPA DE LETRAS

R S M I L L Y B I A G I T O G
F A I E S R I T U B M E U N F
T B C G A S N U Ñ A R S M I S
L O S I T U L O M A E R Q U E
G R Z N T V O R T V O A L I S
C E M R R S I N I E S T U C A
U A I R I O A A C R E N I L S
A R R E T Y R M A N S E M I D
L A T E U U L A A I O M X U A
A P O R R O U S D S R I O Ñ O
U N O R A A N D I A C L K A L
A C A L R G Ñ C A L A A I O N
P O C H A M A A Ñ A N O R A R
B A T I B O R R A R S E S C E

Buscar 10 sinónimos de **COMER**

RECORRIDO SILABICO

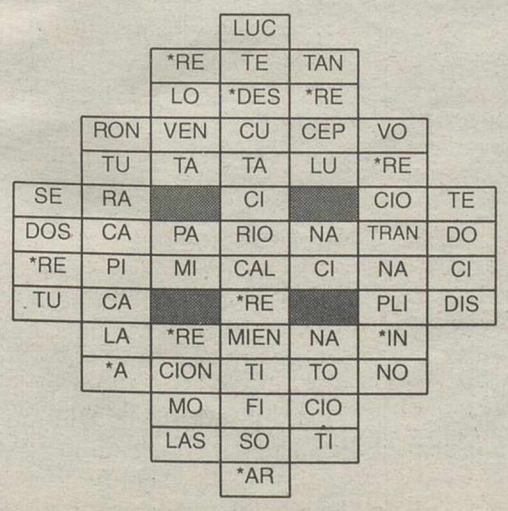

De cada casilla señalada con un asterisco parte una palabra que corresponde a una de las definiciones dadas abajo. Al responder, vaya marcando las sílabas para no repetirlas, moviéndose de una casilla a la siguiente, horizontal, vertical o diagonalmente, hacia delante o hacia atrás, pero sin saltarse ninguna. Al acbar la última definición, quedarán varias casillas con sus sílabas correspondientes, pero que usted no habrá marcado, y que leidas adecuadamente darán el nombre de unos indios norteamericanos.

1: Desdichados.- 2: Recipiente.- 3: Reflexionaron.- 4: Reacio.- 5: Rebelde, sedicioso.- 6: Resmen.- 7: Contumaz.- 8: Sublevación.- 9: Díscolo.- 10: Artificial, engañoso.

HORÓSCOPO

ARIES. Salud bastante buena. Aproveche la jornada para intentar acabar un trabajo pendiente y quedar liberado. Día positivo para el amor

TAURO. Salud igual que en días pasados. Este período es muy positivo para el trabajo; aprovéchelo al máximo. En el amor, debe decidir pronto y no seguir así

GÉMINIS. Salud muy buena. A veces se considera que ha fracasado, pero eso no es así; gracias a su fuerza de voluntad podrá avanzar lo deseado. Regular en amor

CÁNCER. Vigile su salud e intente hacer algo de ejercicio. Se sentirá muy dinámico, lo que repercutirá positivamente en su trabajo. Entendimiento en el amor

LEO. Salud mediocre. Se producirán algunos cambios en su entorno que le ofrecerán la posibilidad de trabajar con mayor libertad. Bien en amor

VIRGO. Salud caerá en picado. No ponga hoy en práctica sus ideas; no logrará alcanzar sus objetivos. Situación algo tensa en los temas del querer

LIBRA. Salud normal. Momento adecuado para tomar en lo laboral una decisión importante. No sea tan indeciso en el amor y permanezca fiel

ESCORPIO. Salud perfecta. No se deje abatir por las dificultades laborales que hoy surgirán. En el amor la tendencia hoy es a mostrar gran pasividad

SAGITARIO. Salud mediocre. No todo todo el mundo es capaz de soportar su ritmo de trabajo; téngalo en cuenta y no espere tanto de los demás

CAPRICORNIO. Salud regular. Hoy pasará por dificultades económicas. Hoy se mostrará muy despótico con su pareja y poco comprensivo

ACUARIO. Salud bastante mala. La fortuna no está de su parte; trate de pasar desapercibido. No desilusione a su pareja; espera mucho de usted

PISCIS. Salud normal. Sus dotes de mando le permitirán alcanzar el éxito. La comprensión del ser amado hará que se sienta tranquilo en esta jornada

SOLUCIONES

RECORRIDO SILABICO:
1: Desventurados.- 2: Receptáculo.- 3: Recapacitaron.- 4: Reluctante.- 5: Revolucionario.- 6: Recapitulación.- 7: Recalcitrante.- 8: Amotinamiento.- 9: Indisciplinado.- 10: Artificioso.

SEMINOLAS
7P, 8Q, 9V, 0U

SOPA DE LETRAS:
MASTICAR, MASCAR, YANTAR, TRITURAR, TRAGAR, ALIMENTAR, SE, EMBUTIRSE, ATIBORRARSE, NUTRIR, SABOREAR

PROBLEMA NUMÉRICO:
1Z, 2Y, 3X, 4T, 5S, 6R,

CRUCIGRAMA NEGRO

	E		C	R	E	C	I	A	N	
E	M	P	L	U	M	A	R	L	A	S
A	B	O	L	I	E	S	E	S		U
C	O	L		S	R	A		I	S	A
	T	I	R	E		N	S		E	D
R	I	F	E	N	O		E	T	R	I
E	R	A	M	O	L	A		R	I	A
B		C	A	R	I	S	T	I	A	
O	S	E	T		S	U	E	C	I	A
S	A	T	A	N		A	L	I	S	E
A	V	I	D	A		N	A	C		T
R	A	C	O	B	A			L	A	C
I	L	A		O	E	R	R	O	M	A
A	C	S	E	R	F	E	R		A	C

HORIZONTALES:
1: Pensilvania.- 2: Ita. Ral. noR.- 3: Sa. Mirón. NN.- 4: Mis. Los.- 5: Lila. aseT.- 6: Mil. uaT.- 7: Oleo. Sudo.- 8: Así. Año.- 9: Le. Adaja. Os.- 10: Ole. Ese. Ida.- 11: Relatividad.

VERTICALES:
1: Pisa. Flor.- 2: Eta. Lío. Ele.- 3: Na. Milla. El.- 4: Mil. Esa.- 5: Irisa. oIdeT.- 6: Lar. Asl.- 7: Viola. sajeV.- 8: Nos. Uña.- 9: NN. Seudo. ID.- 10: Ion. Tao. Oda.- 11: Arno. Usad.

M.C.D.2022

El delantero madridista Davor Suker señaló que el Real Madrid "sólo ha regalado tres puntos, no la Liga entera"

Savio, convencido de que el Real Madrid superará la crisis de resultados

Sanchís: "Tener dudas es lo peor que nos puede pasar"

El capitán del Real Madrid, Manolo Sanchís, declaró ayer que el juego de su equipo «ha pasado de todo a por lo menos sembrar alguna duda», algo que considera una de las peores cosas que pueden ocurrir, aunque está convencido de que finalmente conseguirán disiparlas.

Efe - Madrid

Un momento del entrenamiento del Real Madrid, ayer en la Ciudad Deportiva. EFE

Sanchís, que mantuvo una charla con Jupp Heynckes después del entrenamiento de ayer por la mañana, aseguró que tanto técnico como jugadores están preocupados por la falta de resultados. «El ambiente en el vestuario es bueno, lo que pasa es que somos conscientes de que hay cosas que tenemos que arreglar».

El jugador encuentra dos posibles causas a la racha de malos resultados obtenidos por su equipo en las últimas jornadas: la falta de confianza y la obsesión por la Copa de Europa. «Es posible que si se le devuelve la confianza al equipo vuelvan los buenos resultados», dijo.

«El objetivo de la Copa de Europa está a primeros de marzo, de aquí a entonces queda un mes que tenemos que aprovechar para engancharnos a la liga», añadió Sanchís, que considera que si no es así el campeonato europeo podría verse seriamente afectado. «Es muy difícil variar la dinámica de un equipo de la noche a la mañana».

El capitán del Real Madrid encontró positivo un encuentro entre los jugadores y el presidente de la entidad, Lorenzo Sanz, para dialogar sobre la actual situación del equipo. «El diálogo cercano al presidente es siempre positivo. Además es una norma del señor Sanz estar cerca de la plantilla», concluyó.

Por su parte, el jugador croata del Real Madrid, Davor Suker, contestó ayer a las declaraciones del presidente de la entidad, Lorenzo Sanz, quien dijo que su equipo «está regalando la liga», y afirmó que «sólo se han regalado tres puntos, no la liga entera».

«Todavía quedan muchos partidos y espero que a partir del domingo, frente al Deportivo, comencemos una buena racha», dijo el jugador tras el entrenamiento de ayer en la Ciudad Deportiva. «Es la ley del fútbol; unos días nos alegramos y otros estamos tristes. Este año hay muchas sorpresas», añadió.

Suker resaltó que «no existe ninguna crisis ni ningún tipo de polémica» y que el vestuario está «muy unido». Respecto a las posibles soluciones para mejorar los resultados, el delantero del Real Madrid señaló que eso es algo que se consigue poco a poco.

«Hay que ir partido a partido y no ponernos nerviosos».

El croata achacó la derrota ante el Valencia al mal estado del terreno de juego y al hecho de haber encajado un gol en los primeros minutos. «No creo que el equipo estuviera nervioso.

Cuando salimos al terreno de juego lo hicimos para ganar. No estoy preocupado; es más, estoy convencido de que vamos a ganar la liga».

Suker concluyó pidiendo un poco de paciencia a la afición que demostró el lunes pasado su descontento por la derrota ante el Valencia. «Si eres campeón eres un monstruo y si eres segundo o tercero no sirves para nada. Espero que la afición entienda que pueden venir algunos partidos malos».

El brasileño Savio Bortollini, jugador del Real Madrid, está convencido de que su equipo va a ser capaz de superar la mala racha de resultados que está cosechando últimamente y que se vio intensificada por la derrota ante el Valencia (1-2) en el Santiago Bernabéu.

«Todos los equipos pasan por una mala fase y el Real Madrid la está pasando en estos momentos», declaró el jugador esta mañana tras el entrenamiento en la Ciudad Deportiva. «Hay que seguir trabajando para conseguir un buen resultado ante el Deportivo el domingo», añadió.

El brasileño dijo que no existe ningún problema entre técnico y jugadores y volvió a achacar la derrota ante el Valencia a «un momento difícil». «La unidad entre el técnico y la plantilla sigue existiendo. El único problema es que estamos pasando un momento difícil que vamos a superar».

Respecto a la intención del presidente del club, Lorenzo Sanz, de mantener una charla con los jugadores, Savio reconoció que es «normal». «Tenemos que conversar con el presidente para intentar superar esta fase difícil. La liga es complicada, pero el Real Madrid va a superar este momento y va a conquistarla», concluyó.

Mijatovic: "Estamos atravesando un momento difícil"

El yugoslavo Predag Mijatovic manifestó al término del partido que su equipo, el Real Madrid, perdió en su casa frente al Valencia, correspondiente a la vigesimatercera jornada del campeonato de Liga que: «Estamos atravesando un momento dificil, una situación desagradable, pero hay que seguir adelante, trabajar mucho y confiar en nuestras posibilidades».

«Hemos perdido un partido importante, se nos han ido tres puntos importantísimos, pero hay muchos mas en juego y no podemos perder la esperanza», añadió el montenegrino, que hoy reaperecía en la alineación titular tras haber estado lesionado.

Reconoció Mijatovic que con las últimas derrotas han predido un poco de confianza, «hoy hemos salido con la presión de ganar y eso pesa». Sobre el penalty que falló a los trece minutos de juego, dijo que «ha sido mala suerte y yo soy la persona que más sufre, siento mucho rabia y me siento muy mal, tal vez me faltó un poco de concentración, la responsabilidad es solo mia».

Juninho sigue sin descartar el Mundial, pese a la grave lesión

Efe - Madrid

El centrocampista brasileño del Atlético de Madrid Oswaldo Giroldo Junior «Juninho» indicó ayer que aún no ha descartado su participación en el Mundial de Francia'98, pese a que deberá permanecer inactivo casi cinco meses, por una fractura del peroné de la pierna izquierda.

Juninho fue operado ayer de la lesión que se produjo durante el encuentro ante el Celta, por una entrada del defensa Míchel Salgado, y los médicos diagnosticaron un periodo de recuperación cercano a los cinco meses, con lo que daría por concluída la temporada y no podría jugar, en junio, el Mundial de Francia.

El centrocampista brasileño, no obstante, se resiste a descartar su participación en el Mundial. «Por encima de todo, lo más importante es recuperarme cuanto antes. Los médicos me han dicho que puedo tener un buen proceso de recuperación y quiero estar para el Mundial», dijo en la clínica madrileña en la que está ingresado.

Competición abre una investigación sobre la lesión de Juninho

Efe - Madrid

El Comité de Competición de la RFEF ha decidido abrir una investigación sobre la acción que protagonizó el defensa del Celta Míchel Salgado.

En un comunicado, el Comité informa de que, «al amparo de lo previsto en el artículo 148 de los Estatutos federativos, acuerda la instrucción de una información reservada» sobre la acción del jugador del Celta, y para ello decide:

1 - Solicitar del Departamento de Prensa de la RFEF el reportaje videográfico del lance en cuestión.

2 - Requerir a los Sres. Celino Gracia Redondo, Luis Núñez y Eduardo Pérez, árbitro principal y asistentes, respectivamente, del citado encuentro, para que emitan un informe más amplio sobre el lance a que se refiere esta información.

3 - Requerir, asimismo, a los clubes Celta y Atlético Madrid, y a los jugadores Míchel Salgado y Juninho para que aleguen lo que a su derecho convenga.

4 - Requerir al Atlético de Madrid para que remita certificación médica acreditativa de la lesión sufrida por el citado futbolista.

M.C.D.2022

Guardiola se limitó a decir que "no cuentan con una excesiva regularidad"

Los jugadores barcelonistas rehúsan opinar sobre el Real Madrid

Efe - Barcelona

Los jugadores del Barcelona optaron ayer por olvidarse del Real Madrid y no opinar sobre el tropiezo sufrido por el conjunto de Jupp Heynckes frente al Valencia (1-2), que otorga a los catalanes el liderato en solitario de la clasificación liguera.

El capitán barcelonista, Josep Guardiola, se limitó a calificar de «buena» la nueva situación del equipo, situado al frente de la clasificación.

Guardiola rehusó pronunciarse sobre cualquier asunto relacionado con el Real Madrid y se limitó a reconocer que los dos 'grandes' de la Liga «no cuentan con una excesiva regularidad» y que, de haberla tenido, contarían con una ventaja importante respecto a sus más inmediatos perseguidores.

Ante este panorama, el jugador consideró que no hay que descartar a nadie de la lucha por el título, porque «sería de ingenuos».

El centrocampista, que espera superar en el plazo aproximado de una semana la lesión que le mantiene de baja, cree que el equipo «está bien», aunque «el ambiente está crispado, algo que no es nuevo de este año».

Josep Guardiola considera que, tras haber perdido el liderato de la clasificación en anteriores ocasiones durante la presente temporada, los jugadores no pueden decir que no volverá a suceder: «sólo procurar que la cabeza se mantenga fría».

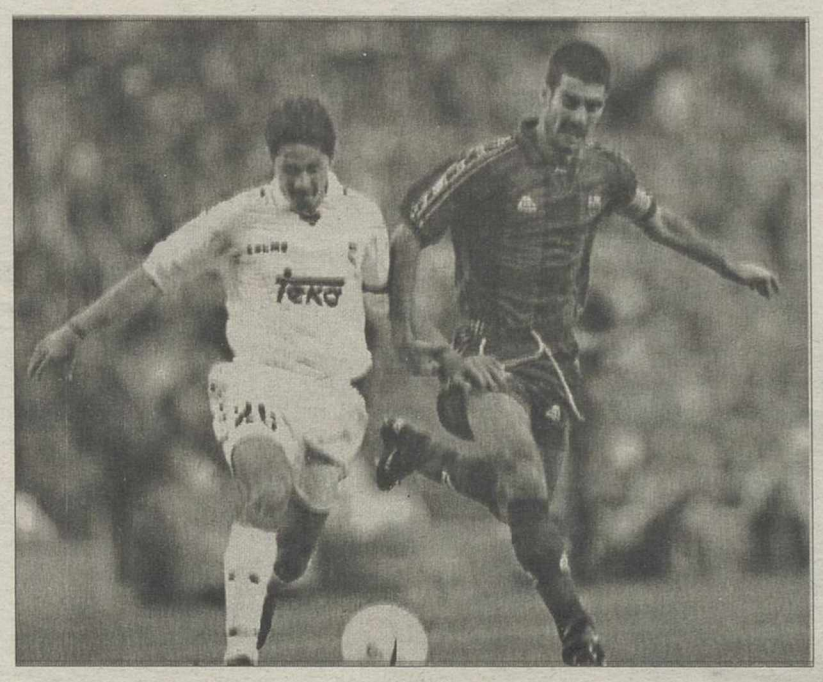

Los barcelonistas no valoraron la derrota del Real Madrid.

Guardiola apuesta porque la plantilla «se reivindique» con cuatro o cinco triunfos consecutivos y calificó este mes de febrero de «fundamental» para las aspiraciones del Barcelona.

El yugoslavo Dragan Ciric mantuvo en sus declaraciones la línea apuntada por todos sus compañeros y, cuestionado sobre el Real Madrid, respondió: «Sólo pienso en mi equipo».

Ciric está convencido de que el Barcelona «juega bien» y calificó el campeonato español como «el mejor del mundo» por la igualdad que preside la competición.

Respecto a su situación personal, el delantero solicitó tiempo para aprender castellano y adaptarse al fútbol que se practica en España.

El jugador está prácticamente convencido de que tendría más opciones de ofrecer su mejor rendimiento si no actuase pegado a la banda del campo, pero explicó que el técnico Louis van Gaal le ha dicho que en estos momentos es preferible que se mueva por esa zona del terreno de juego.

El defensa Albert Ferrer consideró que los «problemas» del Real Madrid no son importantes para los jugadores del Barcelona, que deben «solucionar» su propia situación.

Sin embargo, Ferrer reconoció que los dos 'grandes' atraviesan por un momento complicado, aunque espera que el conjunto barcelonista sea el primero en superarlo.

El internacional añadió además que, cuando uno de estos conjunto está en un mal momento, «los rivales actúan con mayor desparpajo» al enfrentarse a ellos.

Albert Ferrer, pese a que su equipo recuperó ayer el liderato de la clasificación, cree que tanto él como sus compañeros se equivocarían si pensasen que la situación por la que atraviesa el Barcelona es «menos mala» que la del Real Madrid.

El brasileño 'Sonny' Anderson da Silva se mostró como el menos interesado en la actualidad madridista, al asegurar que no había visto por televisión el encuentro entre el conjunto de Jupp Heynckes y el Valencia.

El delantero, preguntado sobre si se alegró por la derrota sufrida por el Real Madrid, respondió: «Me alegré por la victoria del Barcelona».

«Lo mejor es pensar únicamente en nosotros», subrayó el brasileño, que trabaja para regresar a una convocatoria, tras haber sido excluido de la última por Louis van Gaal, después de unas declaraciones en las que crítico los planteamientos tácticos del holandés.

Gil dice que el presidente del Oviedo es una "figura cómica"

Efe - Madrid

Jesús Gil, presidente del Atlético de Madrid, calificó ayer al presidente del Real Oviedo, Eugenio Prieto, como una «figura cómica», que recurre al «esperpento» para adquirir notoriedad.

Gil, por medio de un comunicado, respondió de esta forma a las manifestaciones de Prieto, quien indicó que no acudirá el próximo lunes al palco del Vicente Calderón, porque «en el Atlético de Madrid hay personajes malignos y siniestros, que tenían que desaparecer del fútbol».

El dirigente del Atlético asegura que, si se contase la verdad sobre «una auditoría de 40 millones de pesetas de los taquillajes», Eugenio Prieto no podría seguir como presidente.

Jesús Gil señala que la ausencia de Prieto en el palco del Vicente Calderón no significa nada, «ya que ha ocurrido otras veces y el partido se juega igual» y que la última vez «tuvo la humorada de irse con algunos amigos de lo ajeno y le robaron la cartera».

Prieto recurre hoy «al absurdo para hacerse notar, porque por sí solo no tiene capacidad» para llamar la atención y «sabe que insultando a Gil le van a dar algo de cancha para que exteriorice su rencor, demuestre quién es y a qué se dedica», añade.

«Recomendamos al Sr. Prieto, como ya le dijimos en varias ocasiones, que se olvide de nosotros, que no trate de calentar el partido y que sea muy feliz en su viaje, porque los que se comportan como él, a la antigua usanza en sus peculiares actuaciones, efectivamente no tienen cabida en el fútbol», concluye.

Costa convoca a diecisiete jugadores frente al Betis

Efe - Zaragoza

El defensa del Real Zaragoza Miquel Soler se lesionó ayer, en el transcurso del último entrenamiento que realizó el equipo maño antes del partido de ida de los cuartos de final de la Copa del Rey contra el Real Betis y el entrenador del equipo maño, Luis Costa, ha decidido convocar a 17 jugadores.

La lesión de Soler, que según su entrenador iba a jugar de titular, ha trastocado los planes de Costa que no ha facilitado la alineación para el encuentro de hoy porque también el ruso Radimov está aquejado de molestias en un abductor y se le va a realizar una resonancia magnética ayer para comprobar su estado.

El conjunto aragonés se entrenó, a puerta cerrada, bajo la lluvia en la Ciudad Deportiva para preparar el encuentro contra el equipo andaluz, que a tras los últimos resultados negativos del Real Zaragoza parece favorito para la superar la eliminatoria, aunque los jugadores zaragocistas confían en repetir su buen juego de la anterior ronda ante el At. Madrid para eliminar a los béticos.

Luis Costa, consciente de que el equipo parece haber perdido en los últimos encuentros de Liga la tensión en su juego, se reunió con los que jugaron titulares en Compostela y les explicó la necesidad de mejorar la concentración y la intensidad del juego, aunque parece que eso no será un problema mañana porque el Zaragoza se crece ante los equipos grandes, y más en la Copa.

Como ocurrió contra el conjunto colchonero la plantilla zaragocista considera fundamental no encajar ningún gol e intentar marcar.

El Alavés, concienciado para recibir al cuarto equipo de 1ª

Efe - Vitoria

Los técnicos y jugadores del Deportivo Alavés están muy concienciados ante la visita mañana a Mendizorroza del Deportivo de La Coruña, cuarto equipo de Primera División que esta temporada se va a enfrentar al equipo vitoriano dentro de la Copa del Rey.

El encuentro entre los pupilos de José Manuel Esnal «Mané» y los de José Manuel Corral, previsto para las 19:15 horas en el estadio municipal del Paseo de Cervantes, será dirigido por el colegiado madrileño José María García-Aranda Encinar, que será el representante del arbitraje español en el próximo Mundial de Francia.

El equipo alavesista tratará, por todos los medios deportivos a su alcance, de no encajar mañana ningún gol ante el conjunto de Riazor e intentará como mínimo marcar un tanto en la portería defendida por el camerunés Songo'o.

Una victoria del Alavés por la mínima (1-0) supondría repetir lo ya conseguido con anterioridad, en Mendizorroza, ante tres «primeras»: Real Oviedo, Compostela y Real Madrid, equipos que fueron apeados de la Copa del Rey por el cuadro de José Manuel Esnal «Mané», tras hacer valer el solitario gol de renta logrado en el feudo vitoriano a la hora de devolver visita a los tres clubes citados.

El máximo responsable técnico del Deportivo Alavés anunció, tras el entrenamiento matinal de ayer celebrado en las instalaciones de Ibala que, para el choque de hoy, están convocados todos los hombres útiles de su plantilla, que son un total de veintiuno.

"Pacuco" Rosales, nuevo entrenador del Córdoba

Efe - Córdoba

El técnico canario Francisco «Pacuco» Rosales Macías es el nuevo entrenador del Córdoba CF, que milita en el Grupo IV de la Segunda División B, informó ayer la entidad blanquiverde.

«Pacuco» Rosales, que ascendió como técnico al Maspalomas a Segunda División B, con el que llegó a jugar una fase de ascenso, sustituirá a Antonio Teixidó, destituido ayer tras perder el domingo en Granada 3-0 y empatar en dos ocasiones seguidas en casa.

El segundo entrenador, Juan Verdugo no ha llegado a dirigir ningún entreamiento, ya que la sesión de ayer por la mañana ha estado dedicado a baño y masaje de los jugadores.

M.C.D.2022

El socuellamino Roberto Parra acabó séptimo en la prueba de 1.000 metros

Maurice Greene batió en Madrid el récord de los 60 metros lisos

Efe - Madrid

Maurice Greene, el hombre que devolvió el orgullo a los velocistas estadounidenses al obtener el título mundial de 100 metros en Atenas'97, alcanzó ayer la cima de la velocidad pura al correr los 60 metros bajo techo en 6.39 segundos, dos centésimas más rápido que su compatriota André Cason.

La pista del Palacio de Deportes madrileño volvió a ofrecer a los aficionados un momento mágico en los instantes que precedieron a la salida y dio rienda suelta a la tensión acumulada con el nuevo, aunque anunciado, récord mundial, el noveno que se consigue en la pista talismán para los más veloces.

El registro obtenido hoy por Greene en Madrid acaba, después de once años, con la sombra de aquél otro récord mundial (6.41) alcanzado -y luego anulado por dopaje- por el canadiense Ben Johnson en los Mundiales de Indianápolis'87.

Dos días después de igualar el récord anterior de Cason (6.41) en Stuttgart (Alemania), Greene, bajando la cabeza hasta mitad de carrera, irguió la testa a tiempo para observar en el marcador su prodigioso registro, que se aproxima mucho al que se ha propuesto hacer esta temporada bajo techo (6.37).

Ausencia de Privalova

La rusa Irina Privalova, plusmarquista mundial de 50 y 60 metros con marcas logradas en esta pista madrileña, faltó a la cita por culpa de una gripe. Permanece inédita este año y eran remotas sus posibilidades de volver a brillar, pero su ausencia, unida a la contractura en el muslo que sufrió la estadounidense Gwen Torrence en semifinales de 60, dejó sin estrellas a la prueba femenina. Venció la nigeriana Chioma Ajunwa con 7.10.

Allen Johnson, campeón mundial de 100 metros vallas, fue el primero que tuvo ocasión de comprobar las excelencias de la pista madrileña para los velocistas al ganar la primera semifinal de 60 m. vallas con un registro de 7.45, el mejor del mundo este año.

En la final, Johnson tuvo una defectuosa salida y hubo de conformarse con una angustiosa victoria en 7.44 segundos sobre su compatriota Duane Ross, que se había puesto rápidamente en acción.

En la carrera femenina la jamaicana Michelle Freeman venció con 7.74, a cinco centésimas del récord mundial.

Issac Viciosa llevó todo el peso de la carrera de 3.000 metros. A su sombra se pegaron Manuel Pancorbo -plusmarquista europeo al aire libre- y Anacleto Jiménez -campeón de Europa en sala- con la esperanza de batirle en el sprint, pero el subcampeón de Europa de 1.500 no les dio la menor oportunidad. Hizo el último kilómetro en 2:35 y venció con 8:04.99. Jiménez, tercero, sufrió su primera derrota en Madrid en 4 años.

En longitud el jamaicano James Beckford logró el mejor registro mundial del año con un salto de 8,21 metros en su quinto intento, con el que adelantó al portugués Carlos Calado, hasta entonces líder de la prueba con 8,11, nuevo récord nacional.

El fondista madrileño Alberto García, vencedor de la San Silvestre Vallecana y autor del mejor registro español del año en 3.000 metros (7:41.66), prolongó su extraordinaria racha de éxitos con su victoria en la carrera del kilómetro.

La prueba que había basado casi todo su interés en el regreso del campeón europeo de 800 metros, Roberto Parra, al atletismo de elite, se saldó con un fracaso del castellano-manchego -séptimo con 2:26.84- y una nueva exhibición de fuerza de Alberto García, que ganó con 2:23.99. El asturiano Andrés Díaz, llamado a batir el récord español de Fermín Cacho, no compareció.

El sudafricaco Okkert Brits, miembro del selecto club de los seis metros, hubo de resignarse ante el francés Alain Andji (5,70), que junto con el estadounidense Lawrence Johnson -tercero- está empeñado en reivindicar las cualidades de la raza negra también en salto con pértiga. El francés Jean Galfione, campeón olímpico en Atlanta, terminó sexto con 5,40.

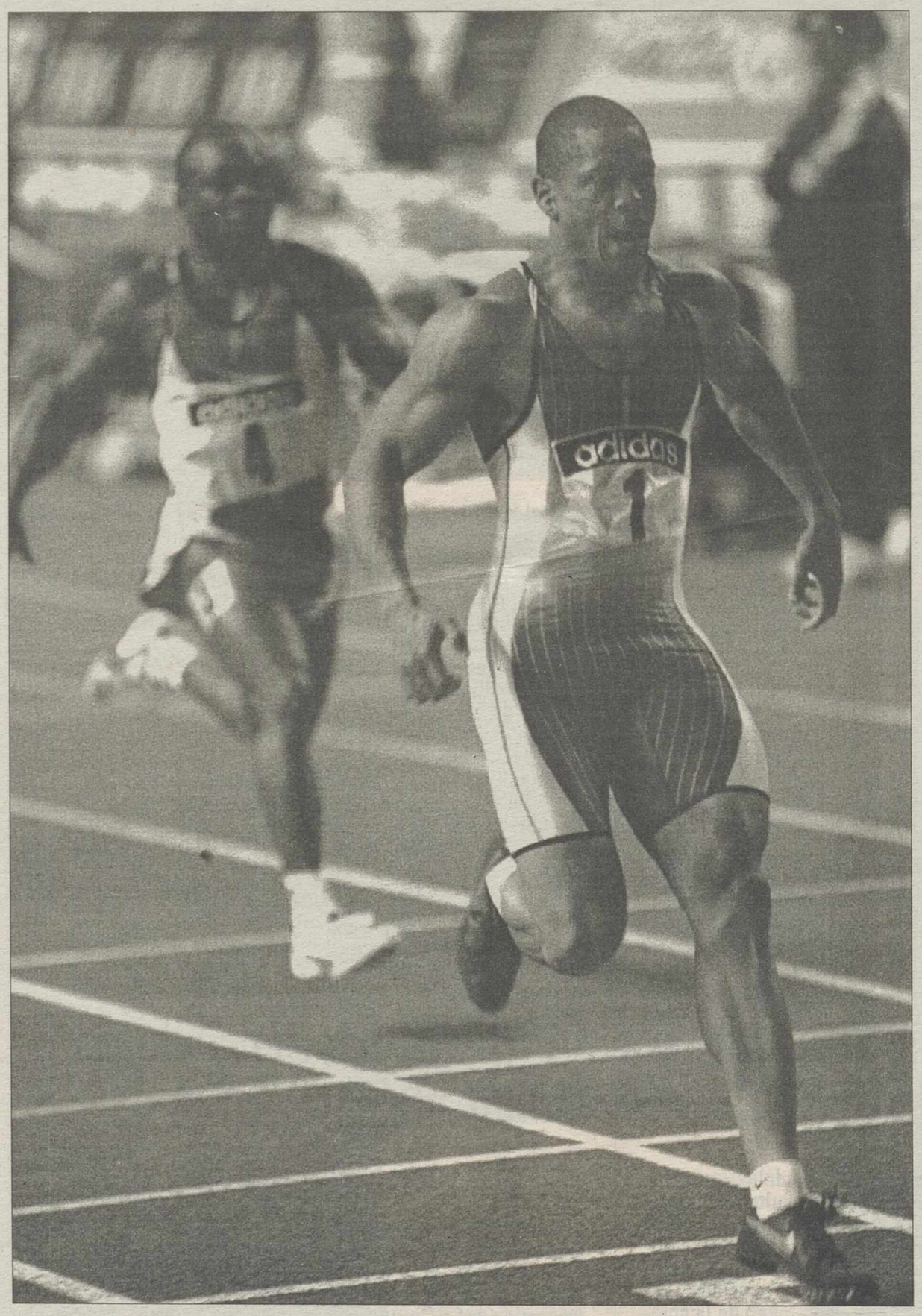

Maurice Greene, en el momento de traspasar la línea de meta. EFE

El insólito duelo entre Olano y Fiz, aliciente de las Seis Horas de Euskadi

Efe - San Sebastián

El anuncio de un duelo entre el ciclista Abrahan Olano y el atleta Martín Fiz en las Seis Horas de Euskadi, que se disputarán el próximo sábado, ha sido la gran sorpresa de la presentacion de la prueba celebrada ayer en San Sebastián.

Olano, ex campeón mundial de ciclismo de fondo en carretera, dará cuatro vueltas a la pista de Anoeta, mientras que Martín Fiz, ex campeón mundial de maratón, la cubrirá en dos ocasiones.

Será sin duda uno de los grandes alicientes de la XX edición de las Seis Horas, en la que además se rendirá un homenaje a Urs Freuler, que pondrá punto final a su carrera deportiva con la participación en esta competición.

Con un horario inusual -de las 14,00 a las 20,00 horas- para no coincidir con el espectáculo futbolístico que se anuncia a menos de cincuenta metros -el enfrentamiento regional entre la Real Sociedad y el Athletic de Bilbao- la despedida de Freuler será el gran aliciente de una cita que desde 1984 siempre ha contado con la presencia del gran «sprinter» suizo.

En esta su última participación, Freuler aspirará a su quinta victoria en la prueba donostiarra y para ello contará con la compañía de uno de los mejores «pistards», sino el mejor: Carsten Wolf.

"Nene", nuevo entrenador del Poli Almería

Efe - Almería

Antonio Montero «Nene», técnico malagueño, fue presentado anoche como nuevo entrenador del Polideportivo Almería, equipo del Grupo IV de la Segunda División «B», por lo que resta de la temporada, tras la baja definitiva, por enfermedad, de Pepe Cayuela.

«Nene»,,de 43 años, fue jugador del extinto Málaga, Balón de Cádiz, San Pedro y Vélez, entre otros, y como entrenador estuvo 12 años al frente del futbol base del Málaga, y después entrenó al Atlético Malagueño, al Club Deportivo Málaga, en la segunda división; Melilla, en segunda B, y últimamente al Marbella.

«Nene» dijo que conoce al Polideportivo Almería y del que dijo que «tiene bastante facilidad para llegar y crear ocasiones de gol. Todavía hay tiempo y queda liga para que el equipo pueda recacionar y buscar una opción para codearse con los equipos que van a luchar por la fase de ascenso".

M.C.D.2022

Jordi Núñez, con una fractura en el dedo meñique de su mano izquierda, será baja esta noche para enfrentarse al Universidad Oviedo Naranco

Esta noche recibe al colista Naranco y el sábado se mide con el penúltimo Cangas

El CB CR Quesos Gª Baquero inicia hoy una semana decisiva

El CB CR-Quesos García Baquero afronta una semana decisiva para su futuro deportivo en la Liga, ya que en tres días debe enfrentarse al colista de la competición, el Universidad Oviedo Naranco, y al penúltimo clasificado, el Cangas Morrazo. En caso de vencer en ambos compromisos, los ciudadrealeños tendrían muy cerca Europa.

Jesús FUENTES CABAÑAS

Cinco partidos le quedan al equipo ciudadrealeño hasta final de la Liga, aunque los dos más inmediatos son los más accesibles, en principio, ya que tras la disputa de la Copa del Rey, a mediados de febrero, los de Rafa López León deben enfrentarse al Valladolid, Barcelona y Caja Cantabria.

Lo más inmediato es el partido de esta noche, a partir de las ocho en el Pabellón "Puerta de Santa María", en que el CB CR-Quesos García Baquero mide sus fuerzas con el colista del grupo, el Universidad Oviedo Naranco, único equipo que no ha puntuado fuera de su pista, pero que no debe ser un rival del que fiarse, ya que incluso se ha reforzado con el yugoslavo Dzokic, con el único objetivo de salvar la categoría.

Una victoria en este partido daría a los ciudadrealeños la posibilidad de alcanzar la quinta plaza, en función del resultado del Valladolid-Chapela, que se jugará también hoy. Pero la suma de los dos puntos en litigio aumentaría la confianza en los manchegos de cara a su visita a la pista del Cangas y, sobre todo, a una semana vista del inicio de la Copa del Rey en Palencia.

Baja de Núñez

El técnico ciudadrealeño no podrá contar para esta noche con el concurso del portero titular, Jordi Núñez, que sufre una pequeña fractura en la falange media del deo meñique de la mano izquierda, que se produjo en el último lanzamiento del partido del pasado sábado en la pista del Airtel Chapela.

También tiene molestias el pivote Jorge Fernández, aunque finalmente podrá vestirse de corto, por lo que López León convocará a los siguientes jugadores: Claudio Gómez, Paco Romero, José Carlos Huertos, Jorge Fernández, Pepe Lubián, Samuel Trives, Paco Vidal, César Manrique, Frantsouzov, Israel Pérez, Angel Hermida y Javi Fernández.

Ciudadrealeños y ovetenses empataron en el partido de la primera vuelta.

Sobre el encuentro, Rafa López León comento: «Debemos conseguir el triunfo si queremos aspirar a la quinta plaza, ya que si no ganamos se volverá a ir el Chapela y se podría meter el Bidasoa en la lucha por la quinta plaza».

«Debemos conseguir seis puntos en los cinco encuentros que restan de competición, con lo que, con seguridad, alcanzaríamos el quinto lugar, por lo que es vital ganar mañana los dos puntos, lo que no será facil, dado que los ovetenses contarán con todos sus efectivos, inlcuso el ex valencianista Dzokic», concluyó López Léon.

El partido será arbitrado por la pareja catalana Iniesta de Manresa y Huguet Gimeno.

Se calientan motores en Piedrabuena para el partido del año en Autonómica

Francisco CABAÑAS

Piedrabuena calienta ya motores de cara al partido que le enfrentará el próximo domingo contra el Albacete B, tras el apasionante duelo que están manteniendo los dos equipos durante toda la temporada. El encuentro será una final que podría sentenciar la clasificación final del grupo primero de la Primera Autonómica.

Una victoria de los ciudadrealeños cerraría definitivamente su primer puesto y consiguiente ascenso a Tercera, mientras que una victoria de los locales produciría un empate en cabeza que sólo se decidiría por el "gol-average".

Los dos equipos están demostrando ser los más fuertes del campeonato con mucha diferencia sobre los demás. Francisco Moreno desvelaba las claves de los albaceteños: "Destacar principalmente el bloque, su envergadura y juventud les hacer ser un gran equipo, aunque destacaría a Triguero y a su portero Alejandro".

Para el presidente piedrabuenero, el planteamiento de los albaceteños no va a ser muy arriesgado, y esto a su entender estará favorecido por las malas condiciones en que se encontrará el terreno de juego, en pésimo estado tras las constantes lluvias.

Los verdiblancos no cuentan con ningún jugador sancionado, mientras que en proceso de recuperación están Pinto y Correas.

El Piedrabuena se juega la temporada frente al Albacete B.

Bermejo y Asensio van a Sevilla al Campeonato de España Promesas de atletismo

J. F. C.

Dos de los tres atletas que participarán por Castilla-La Mancha en los Campeonatos de España de atletismo, en categoría promesas, que se celebran los días 7 y 8 de febrero en Sevilla, son ciudadrealeños, en concreto, el almagreñó Javier Asensio y el puertollanense Javier Bermejo.

Asensio, perteneciente al CUA-Ciudad Real, participará en la prueba de triple salto, con opciones reales de traerse medalla en una prueba que llevará a cabo durante la temporada de pista cubierta. Por su parte, Bermejo, del Chapín Jerez, intentará obtener algún metal en salto de altura, donde acredita una mejor marca personal de 2,15 metros, conseguida hace diez días en Madrid.

El tercer atleta en discordia que acudirá a la cita sevillana es Francisco José Caro, de Villarrobledo, que participará en héptalon.

Por otro lado, el próximo domingo 8 de febrero, la localidad conquense de Tarancón acogerá el Campeonato Regional de campo a través y de marcha, tanto a nivel individual como por equipos.

Por la provincia de Ciudad Real, acudirán los equipos, CUA, Creyca, Quinto Aliento, CA Criptana, Athletics Club Valdepeñas, Liebre Tomelloso-Socuéllamos, Saturno Daimiel, CA Puertollano y CA Alcázar.

El Campeonato se disputará para todas las categorías, desde alevín a veteranos, aunque sólo los tres primeros clasificados en promesas y séniors recibirán premios en metálico. Además, los campeones individuales masculinos en promesa y sénior se llevarán en jamones el equivalente a su peso.

Por último, indicar que la Federación Castellano-Manchega de Atletismo celebró, el pasado sábado, en la localidad toledana de Sonseca, su asamblea general ordinaria, con varios puntos en el orden del día, aunque el más importante fue la aprobación del presupuesto que ronda los dieciocho millones de pesetas.

Destacar también la designación del ciudadrealeño Emilio Villarino, como presidente en funciones de la Federación Territorial, en sustitución de Francisco Caballero, que abandona el cargo por espacio de unos tres meses, aproximadamente, por enfermedad. Villarino ocupa el cargo de delegado provincial de Ciudad Real y de vicepresidente primero de la Federación Regional.

M.C.D.2022

Castillo, operado en Madrid por Guillén, podría empezar a correr en quince días

Aguilera es duda para el domingo y Antonio fue intervenido con éxito

Jesús FUENTES CABAÑAS

La actualidad del Manchego pasa por la enfermería del club ciudadrealeño, con dos nombres propios, José Antonio Aguilera y Antonio Castillo.

El delantero madrileño sufrió un fuerte golpe en la primera parte del encuentro disputado el pasado domingo en Sevilla, pero se mantuvo sobre el terreno de juego e incluso fue el autor del único tanto del partido que le valió tres puntos al Manchego.

Ayer visitó la consulta del fisioterapeuta del club, Marcos Reina, quien, a falta de que al jugador se le realice una ecografía, le diagnosticó una fuerte contractura o una rotura de fibras en el recto anterior del cuadriceps de su pierna izquierda, lo que le hace ser duda para el partido del próximo domingo frente al Almería.

Reina confirmó que "Aguilera podría sufrir una rotura, aunque vamos a tratar de que juegue el domingo con la pierna bien vendada, ya que además se trata de la de apoyo". En este sentido, Aguilera podría forzar el domingo la quinta cartulina amarilla y tener dos semanas para poder recuperarse plenamente de la lesión.

Otro que se encuentra con molestias y que no entrenó ayer fue Juanma, con una distensión en la rodilla, aunque podrá jugar ante el Almería.

La buena noticia se centra en la intervención quirúrgica a la que fue sometido ayer Antonio Castillo, en la Clínica FREMAP de Majadahonda, a manos de uno de los mejores traumatólogos del mundo, Pedro Guillén.

El jugador ciudadrealeño, harto de arrastrar su lesión desde que comenzó la temporada y producto de una terrible patada en la rodilla del defensa del Albacete, Aranalde, decidió pasar por el quirófano por segunda vez esta temporada.

Castillo fue operado durante media hora, por medio de artroscopia, siguiendo la intervención a través de un monitor. "En un momento de la misma, Guillén soltó un grito y dijo que ya había encontrado el motivo de mis dolencias, que no eran otras que una protuberancia en el cartílago, que limó con láser, ya que al parecer, eso me impedía hacer el juego de la rodilla".

Antonio Castillo señaló que "Guillén me ha dicho que en cinco días podré empezar a doblar la rodilla y en quince días, a correr". Por otro lado, aunque en principio estaba previsto que le diesen anoche mismo el alta, se podría retrasar hasta hoy por la mañana.

Por último, el jugador mancheguista señaló que ocupaba justo la habitación de enfrente a la del jugador atlético Juninho, intervenido el lunes por Pedro Guillén, y que ayer por la mañana había cruzado unas palabras con el míster del Atlético de Madrid, Radomir Antic, y con Caminero.

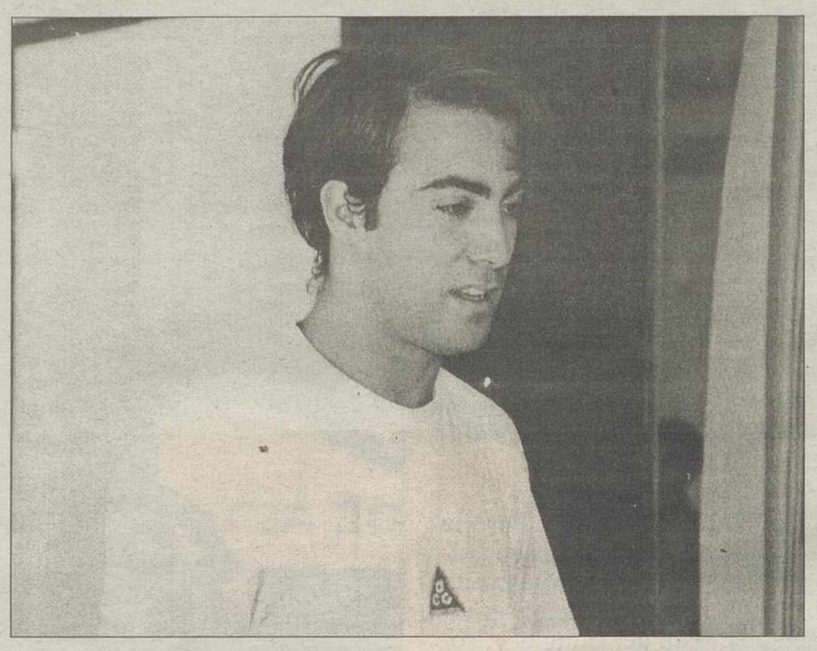

Antonio Castillo fue intervenido con éxito en Madrid.

Corchado: "Si el equipo funciona, no hay por qué cambiar"

El entrenador del Manchego, José Ramón Corchado, reconoció ayer que "si el equipo titular funciona, como lo hizo frente al Betis B, no tengo por qué cambiarlo", lo que indica que el míster contará con los mismos que se alzaron con la victoria en Sevilla, con la única duda de Aguilera.

Corchado señaló que "me da un poco de miedo volver a jugar en casa por los problemas que tenemos aquí" e indicó que "una victoria frente al Almería aumentaría nuestra confianza y nos quitaría el aspecto psicológico del campo que tienen los jugadores".

Por otro lado, dijo que "ojalá el equipo siga en la línea demostrada en Sevilla, aunque con más participación en el juego de los dos mediocentros, Llona y Tomás Alonso".

La directiva del Manzanares cree que hay equipo para estar más arriba

D. MANZANARES

El Manzanares no funciona como se esperaba de sus jugadores, ya que en los últimos partidos disputados, frente a rivales de la zona baja de la tabla, sólo ha conseguido un punto ante el At. Pedro Muñoz, mientras que ha perdido en Quintanar de la Orden (1-0) y en Puertollano (4-2).

El equipo franjiblanco se ha reforzado en las últimas semanas con Toño y Peinado, ambos procedentes de la Tercera División, aunque el equipo ya contaba con jugadores con experiencia en esa categoría como Juan, Ponce, Chule, Bule.

Y es que el Manzanares, sin tener un gran equipo, sí tiene plantilla suficiente como para ir más arriba de donde está, en el penúltimo lugar de la Primera División Autonómica, en puesto de descenso. Se marchó Paco Pinilla y ahora se está peor porque no se ha mejorado con la llegada de refuerzos. Hubo un espejismo nada más llegar Julián Martínez, pero ahora se ha dado marcha atrás.

Buscar soluciones

Esta semana, la directiva se reunirá varias veces, pero en palabras del presidente manzanareño, «creo que hay más equipo que para hacer lo que estamos haciendo y vamos a buscarle una solución por todos los medios, ya que hayb que mantener la categoría y para ello no dejamos de mirar lo mejor para el club reforzándonos con arreglo a lo que nos pide Julián Martínez que es el entrenador».

La Diputación clausuró en Herencia el curso de monitor de voleibol

La Tribuna

El pasado sábado, 1 de febrero, tuvo lugar en Herencia la clausura del Curso de Monitor de Voleibol, que organizaba directamente el Area de Deportes de la Diputación Provincial de Ciudad Real en colaboración con la Delegación de Voleibol y el Ayuntamiento de Herencia. En total han sido 29 los alumnos que han participado en este curso de monitor de voleibol, en su mayoría jóvenes de Herencia y Socuéllamos, que además son integrantes de equipos femeninos de categoría nacional de voleibol, y que con este título podrán ser monitores de Escuelas Deportivas.

A la clausura del curso asistió Sebastián García, diputado del Area de Deportes, Mercedes González Ortega, alcaldesa de la localidad, y Emilio Nieto, delegado provincial de Voleibol.

Un momento de la clausura del curso en Herencia.

El Area de Deportes organiza 21 cursos de monitores deportivos y multiarbitraje, además de otros 8 de aprendizaje de recuperación cardiopulmonar básica, dirigidos a alumnos de la ESO de toda la provincia.

El próximo curso a organizar en la zona de La Mancha será en Tomelloso. Se trata de un curso de jueces de atletismo cuyo título homologará la Federación de Atletismo, y que tendrá lugar los días 8, 15 y 22 de febrero y 1 y 8 de marzo.

Ayudas al deporte

El presidente de la Diputación Provincial, Jesús Garrido, y el responsable del Area de Deportes, Sebastián García, entregaron ayer material deportivo a componentes del Club Lantana, de discapacitados, y al Club Elemental Tenis de Mesa Puertollano. Garrido recalcó el compromiso de la Corporación por el deporte. En la foto de T. Fernández, el Lantana al completo.

M.C.D.2022

Monterías con éxito de P. Cinegéticas

Las Barranconas en Horcajo de los Montes, El Puerto en Piedrabuena, Navalrosal en Fernán Caballero y El Rincón de Quejigares en Fontanosas, han sido las cuatro últimas monterías que Producciones Cinegéticas ha monteado en nuestra provincia, con el éxito venatorio de la especie más salvaje como es el jabalí.

Las Barranconas, 17-enero: 31 jabalíes de los cuales 1 de ellos ha dado bronce.

El Puerto, 24-enero: 38 jabalíes de los cuales 3 posibles medallas y 4 muflones con 15 cazadores.

Navalrosal, 31-enero: 16 jabalíes con el éxito de 11 con boca de los que destacó uno de ellos con puntos mas que suficientes para obtener el oro.

Y como broche de oro a estos cuatro eventos cinegéticos, en El Rincón de Quejigares se abatieron 36 jabalíes y 4 venados.

El Rincón de Quejigares lo esperábamos todos como signo de triunfo del hombre sobre la bestia, como son los puercos salvajes. Hace ya unos meses, la desventura cinegética cayó sobre la umbría de la Sierra del Torozo, y el día primero del mes de febrero, sobre las derruidas casas de La Retamosa, dentro del valle frente a Peña Cabrones, nos dimos cita y sin faltar a lista, cocineros, monteros, rehalas, guardería forestal y por supuesto un espectacular número de jabalíes.

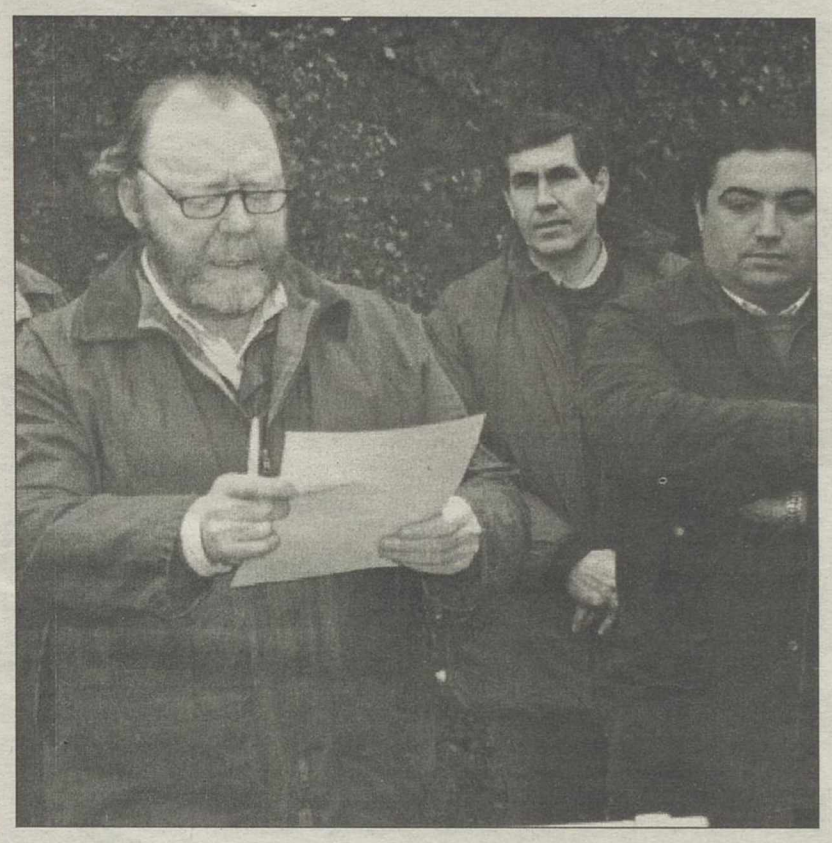

Chema siempre invoca a los cielos antes de cazar con las salves monteras.

Una vez más se demuestra que las especies salvajes, no son caprichosas a la hora de sus encames, y una gran prueba de ello fue lo que pudimos ver este día en las solanas de Quejigares, el fío los había concentrado.

La organización bien, los guarros cumplían, pero algunas rehalas de la Andalucía con collares blancos y verdes por la traviesas corrían, y los jabalíes sin ladras salían, ¡que prisas por comer judías!, esta "rehala" de Andalucía.

El cocinero de "El Nido" del Viso, dio tan buena comida, que las hambres saciamos con migas y judías a fuego de candela.

Buen día de caza por los jabalíes, buenas las judías y mejor la organización.

Montería en La Nava

En Guadalmez, último pueblo de nuestra provincia al suroeste, Francisco Gijón y Jurado, organizó junto con su fiel amigo Gregorio Muñoz, ambos de Puertollano, una montería de jabalíes y venados, en la que se cobraron 16 jabalíes.

La lluvia deslució el día pero las armadas ante el ímpetu de las ladras de podencos forjados en las duras y agrestes sierras de nuestra provincia, tiraban sin cesar olvidándose del llorar de los cielos, llanto que hasta vino bien para remojar la sed de caza que muchos tenían y de la que jamás habían disfrutado, como el caso Antonio Prado, bolañego de casta adentro, que a estos parajes fue a parar y con dos guarros, calmó sed y tranquilidad, pues ya es novio de esta actividad. Triunfo de las rehalas, y José Terriza remató de nuevo jabalíes entre el río de jaras, de tanta agua como el monte llevaba.

Dos abatió el bolañego Antonio Prado y otro de los que no se habló a Francisco Gijón se le escapó.

LA CAZA

Suplemento semanal de todos los miercoles en LA TRIBUNA de CIUDAD REAL

EDITA: PUBLICISA

DIRIGIDO POR:
Ramón Terriza
fotos y textos

Para publicación de: textos, fotos, datos de la caza, u opiniones relacionadas con el mundo cinegético, enviar a:
LA CAZA
c/ Juan II nº 7 - 1ª planta.
13001 Ciudad Real.

Los textos no ocuparan más de una cuartilla. Las fotografias podran ser publicadas tantas veces lo estime LA TRIBUNA.
Telefono: 926/21.53.01
fax: 926/21.53.06

M.C.D.2022

Gastronomía popular manchega

Platos típicos de la zona de Los Montes: caldillo de cebolla

Aprietan los fríos en las sierras por la mañana, el Guadiana arrebata tierra de sus márgenes por la crecida, y los cortijos humeantes difunden mensajes de hato caliente por el oliente de sus ollas, que en volandas mece el viento para tirarlo en los barrancos al pie de las cuerdas.

Haciendo el picón Serafín, al sopié de Peñaflor junto a la ribera, el murmullo de las bravas aguas ya calmadas por los remansos del valle, parecen contarle aventuras de peregrinos que en conquista de corazones atravesaran estas tierras en busca del Portugal al embarque del nuevo mundo.

Tanto rumor en Guadiana, tantas ilusiones de juventud, tantos viajes que nunca llegaron, y tantas conquistas que se olvidaron, y hoy haciendo picón para calentar el fogón de su ama María, sube las sierras fumando con las caballerías.

Costales, tres por mulo, seis en total, él uno a las costillas mirando al suelo y sin dejar de pensar, que no por menos bultos es menos bestia que las otras dos, pues la vida de bestias son, que las vamos domando, a unos con ternura y a otros con tesón.

No por mejor manjar hace mas feliz la vida, decíase Serafín mientras a sus vientos llegaba tufo de la posada, ya que un buen caldillo de cebolla, caliente con mi ama, nada tiene que envidiar a las buenas mesas, que las que comemos en las majadas. Pues es más fácil conformar a un pobre que a un rico, y come con mas ganas un gañán que el señor en su alcazaba.

El Estrecho de las Hoces, roca viva donde el Guadiana araña de sus entreñas, la tierra que Dios depositara.

Pláticas del gañán cuando a la tená llegaba, con dos mulos y un podenco, al que María recibía con la bota en la mano, jamón de matanza y sus manos desgarbadas.

Preparole sin desatino por los fríos que llegaban, caldillo con esta maña: sofrió la harina y añadiole la cebolla picada y los tacos de jamón del que todos envidiamos cuando por cortijos pasamos, sofrito, se le añade el pimentón y la sal y cogido color el frito, añádasele el agua hasta el primer hervor, cuando escaldando los huevos de gallina, se remueven al calor. Después de un buen "cacho" de tocino un litro de Luparia metido en bota, unos chorizos de "venao", queso de borras merinas en aceite, y un buen pan "sentao", meterse un buen caldo de los montes de nuestra patria chica: del Horcajo, de Navalpino, Puebla de Don Rodrigo, Fontanarejo, de donde los huevos son de Arroba o de donde los conejos... (Alcoba).

vino tinto

Vino con tradición Artesana

Viña Luparia (Plata) en un vino tinto elaborado por el metodo tradicional. Con uvas seleccionadas de la variedad cencibel, resultando un vino redondo, elegante, con cuerpo y un excelente bouquet. Se recomienda tomarlo entre 14 y 16 grados.

Casa fundada en 1876

Viña Luparia

Cosecha 1994

Deguste nuestros selectos vinos en sus jornadas de caza. Viña Luparia y Jismero realza la calidad de su mesa

Para realizar pedidos y relaciones comerciales llamar al Tel.: 42 90 70 ó Fax: 43 13 82

vino blanco

RESTAURANTE

EL NIDO

Catering todo el año:

- Servicio de Restaurante a domicilio.
- Cacerías, Monterías, Reuniones Sociales.
- Bodas, Comuniones, etc.
- Carpa para servicios de campaña.

Teléfono: 908 03 80 90 y (926) 33 62 14
VISO DEL MARQUES (Ciudad Real)

UNDÉCIMO CATÁLOGO
LIBROS DE CAZA
ANTÍGUOS, VIEJOS, DE LANCE Y OCASIÓN, AGOTADOS Y MODERNOS CON LAS ÚLTIMAS NOVEDADES

PUESTOS A LA VENTA POR
PRODUCCIONES CINEGÉTICAS

PC

LIBRERIA DE PRODUCCIONES CINEGÉTICAS

APARTADO DE CORREOS Nº 95.
TRES CANTOS. 28760. MADRID.
TELF. (91) 803.23.75
FAX. (91) 803.14.69
E. MAIL: libros@pcinegeticas.com

M.C.D.2022

El Morrón, por Fernando Carrión

El día 25 de enero con 26 escopetas y tres rehalas, Fernando Carrión nos cuenta la aventura que vivió en la finca El Morrón de Villamayor de Calatrava. Organizado por Godo de Puertollano y secundado por los socios que tienen esta finca, fue entre otros los pocos invitados que tuvo la suerte de estar allí.

Dice Fernando que las previsiones eran de pasar un buen día con unas migas y algo más, mas cual la sorpresa que se llevaron al encontrar la casta salvaje de los jabalíes concentrados en el morro del "Morrón", y que por ventura para éste, abatió tres cochinos, de los cuales dos con boca y en total 12 jabalíes, y es que donde menos se espera...

Fernando Carrión con tres cochinos de otra montería, los tripletes los repite.

Montería, Vva. de San Carlos

Los Hermanos Castillo y el guarda Feliciano, repitieron el éxito. Con siete rehalas y la falta de alguna más como confesaba Carlos uno de los hermanos, de la que dice haber en Ciudad Real capital, y de renombre en el mundo de la caza, arremetieron en los parajes de la localidad de "El Pardillo", como otros la nombran a esta población cercana a Calzada de Cva. y conocida por Vva. de San Carlos. Feliciano el artifice de cebaderos está demostrando saber hacer, en eso de picar a los cochinos en las golosinas del maiz fechas antes de batir las manchas.

Los agarres corrieron por cuenta de las rehalas Castillo y los guarros que cumplieron en las armadas fueron principalmente abatidos por:

De los Carriones el Sr. Fernando, que cobro uno después de tirar tantos que las balas se le acabaron, Manuel Muro, con solo dos que cobró, despues de tirar cinco jabalies salvajes de pura casta, a tenor de lo rápido que pasaban, Jesus el hermano de Fernando, tambien bajo con su cochino, Pedro Peña remató como buen montero un cochino de agarre de las rehalas, pues los punteros al saltar de los camiones fueronse derechos a los encames, y por último merece destacar: el gran macareno de Diego Alvarez de los Corrales.

Los cochinos son dificiles de pillar, pero cuando se cogen,se cogen en cantidad

Puebla D. Rodrigo también triunfó

Juan Acevedo, presidente de la sociedad de cazadores del término municipal de Puebla de Don Rodrigo, comentó a LA TRIBUNA, que el día uno de Febrero cobraron treinta y dos cochinos en el paraje denominado Los Ancares.

Estos fueron abatidos por Oscar Nicolas que contabilizó 5 jabalíes en el puntal del mismo nombre de la mancha, José M. Rivero, 4 y Máximo Herance, que consiguió solamente tres.

De entre todos cabe destacar 4 machos encastados con buena boca. Una vez más el hombre supera la astucia de los cochinos.

El Grupo Sur de Seguridad mantuvo vigilada la finca y las rehalas cumplieron

MONTERIAS AUTORIZADAS EN LA PROVINCIA DE CIUDAD REAL

Nºcoto	Nombre coto	Termino	Escopetas	Rehalas	Venado	Jabalí	Muflón	Gamo	ORGANIZA	TELF.
					ESPECIES AUTORIZADAS					
7-02-98										
10336	DEHESA EL GAVILAN	RETUERTA B.	30	12	X	X				
10321	EL BONAL	PUERTOLLANO	28	20	X	X				
10073	DEHESA CASTILSERAS	ALMADEN	50	5		X				
10805	LLANO DE GUZMAN	HORCAJO MONTES	60	17	X	X				
10317	LA CERECEDA	FUENCALIENTE	45	17	X	X				
10333	EL ALLOZAR	VILLARRUBIA OJOS	Gancho		X	X	X	X		
11452	SAN ISIDRO LABRADOR	BRAZATORTAS	60	8	X	X				
10683	ZABALA	VILLAMANRIQUE	Gancho		X	X				
11580	LA TEMBLADERA	MESTANZA	Gancho		X	X				
10127	LA NAVA	ALDEA DEL REY	35	8	X	X	X	X		
10453	LOS RASOS	NAVALPINO	Gancho		X	X	X			
10036	EL MANOJAR	RETUERTA B.	20	5	X	X				
10100	EL ROBLECILLO	VILLAMANRIQUE	20	8	X	X				
10493	EL ROMERAL	SACERUELA	35	10	X	X				
10857	LOMAS Y OLIVARES	CHILLON	30	5	X	X				
4	QUINTO DE ENMEDIO	ALCOLEA	45	8		X				
10371	NAVAJITOS	PUERTOLLANO	40	5		X				
10567	ROSALEJO ALTO Y BAJO	CABEZARRUBIAS P.	Gancho		X	X				
10950	VALPEREZ	PIEDRABUENA	Gancho		X	X				
11183	EL MORRIO	GUADALMEZ	40	4		X				
10392	BAÑOS DE VILLANAREJO	NAVALPINO	12	5	X	X	X			
10603	RIOFRIO Y HORNIA	AGUDO	60	12		X				
10067	LAGUNILLAS S. ANTONIO	SOLANA DEL PINO	15	8	X	X				
11628	TORILEJO	AGUDO	60	11	X	X				
11117	EL ESCALON	BRAZATORTAS	60	14	X	X	X			
11364	VALEROS	ALMODOVAR CAMPO	30	3		X				
10139	POSADA REAL	ALMODOVAR CAMPO	20	15	X	X	X			
10102	MATAMULAS	VILLAMANRIQUE	22	4	X	X	X			
11195	LAS MINILLAS	ALMODOVAR CAMPO	40	5		X				
10666	EL OREJON	ABENOJAR	60	18	X	X				
10360	EL HOYO	MESTANZA	15	10	X	X				
8-02-98										
10317	LA CERECEDA	FUENCALIENTE	45	15	X	X				
10711	PERALEJO	GUADALMEZ	60	10	X	X				
11743	LOS MORRONES	S. LORENZO DE CVA.	60	2	X	X				
11513	SIMANCAS	VILLARRUBIA OJOS	Gancho		X	X				
10683	ZABALA	VILLAMANRIQUE	Gancho		X	X				
10453	LOS RASOS	NAVALPINO	Gancho		X	X				
11553	NAVALMEDIO	ABENOJAR	Gancho		X	X				
10881	CERROS TONTOS	MESTANZA	45	12	X	X				
10167	EL MORRON	VILLAMAYOR CVA.	Gancho		X	X				
10848	EL CONTADERO	ALMADEN	30	2		X				
11354	ALCORNOQUEJO	ALMODOVAR C.	40	4		X				
10392	BAÑOS VILLANAREJO	NAVALPINO	12	5	X	X	X			
11651	LOS LOBOS	VALDEMANCO ESTERAS	30	6		X				
10360	EL HOYO	MESTANZA	28	10	X	X				
10889	VALLES DEL TERMINO	PUEBLA D. RODRIGO	50	5	X	X				
J-10321	LA ALAMEDA	MONTIZON								
10505	CERVIGON	HINOJOSAS CVA.	45	15	X	X				
10139	POSADA REAL	ALMODOVAR C.	20	15	X	X	X			
10467	CHORRERAS	ALMODOVAR C.	60	16	X	X				
10903	MANZANO ALTO	SOLANA PINO	Gancho		X	X				
10037	LA ATALAYA	CALZADA CVA.	40	15	X	X				
11235	GIL	ALMADEN	40	5		X				
11494	UMBRIA VALDELAGATA	RETUERTA B.	Gancho		X	X				
11161	LOMILLA	CALZADA CVA.	60	4		X				
10887	VALTRAVIESO	ALCOLEA CVA.	70	12	X	X				

SI DESEA ANUNCIAR SUS MONTERIAS CON NOMBRE Y TELEFONO, LLAMAR A LA TRIBUNA AL nº 21 53 01

(Estos datos han sido facilitados por el servicio de caza de la Delegación de Agricultura de la Junta de Comunidades de Castilla-La Mancha, pudiendo sufrir alguna variación posterior a su publicación).

GUARDERIA RURAL Y CINEGETICA

VIGILANTES DE SEGURIDAD

INSTALACION Y SISTEMAS DE ALARMA

GRUPO SUR

VIGILANCIA Y SEGURIDAD, S.L.

Nº Reg. D.S.E. 2.411 de 14-7-94

C/ Muelle, 2 - Telfs.: 41 23 65 - Móvil 908 - 00 45 80 - PUERTOLLANO (C. Real)

CENTRO DE ESTUDIOS

PUERTOLLANO

C/ Goya, 29 - Tels.: 41 13 32 - 989 154 154

Cursos de:

- VIGILANTE DE SEGURIDAD -
- GUARDAS DE CAMPO -
- ESCOLTAS -

UNICO CENTRO EN CASTILLA-LA MANCHA, HOMOLOGADO POR EL MINISTERIO DEL INTERIOR (21-3-97)

M.C.D.2022

PROXIMAS CACERIAS ORGANIZADAS

7 de febrero	PRODUCCIONES CINEGETICAS	(91) 803 23 75	HORNILLO	Venado y Jabalí
7 de febrero	L.M.R. ESTUDIO CINEGETICO	(925) 22 73 13	TORNEROS	Venado, Muflón y Jabalí
8 de febrero	L.M.R. ESTUDIO CINEGETICO	(925) 22 73 13	TORNEROS	Venado, Muflón y Jabalí
14 de febrero	PRODUCCIONES CINEGETICAS	(91) 803 23 75	ALLOZ	Jabalí y Muflón

NUEVA AREA DE SERVICIO REPSOL

HOTEL GODISA

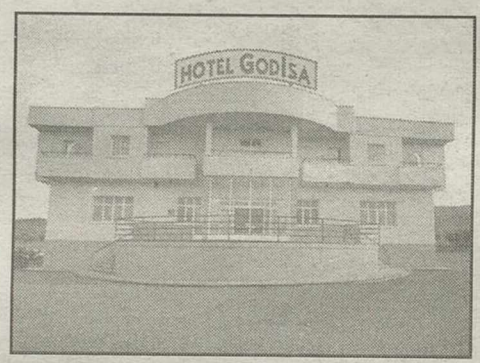

El nuevo hotel de lujo GODISA ofrece a los cazadores sus mejores servicios para esta temporada de caza. Precios económicos.

Teléfono (926) 47 70 10

AREA DE SERVICIO REPSOL, UNA PARADA OBLIGADA A SOLO 2 Km. DE PUERTOLLANO

Ctra. CR-506, km. 3'350 - Teléfono (926) 46 03 17 / 46 03 16

ARGAMASILLA DE CALATRAVA (C. Real)

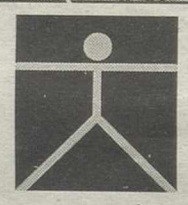

CERECO

CENTRO SANITARIO DE RECONOCIMIENTO

Pasaje de Gutiérrez Ortega, 2º C - Telf.: 21 43 69 - 13001 CIUDAD REAL

PERMISOS DE CONDUCIR
LICENCIAS DE ARMAS
CERTIFICADOS MEDICOS ORDINARIOS

RECONOCIMIENTOS DE EMPRESA
SELECCION DE PERSONAL PARA EMPRESAS

EMPRESA DE SEGURIDAD GRUPO 10:

Especialistas en Vigilancia:
* COTOS DE CAZA: Menor y Mayor.
* VIGILANCIA DE MONTERIAS
* GUARDERIA RURAL: Vigilancia de Olivos

Para todo tipo de vigilancia realizamos proyectos a su medida y con todo tipo de precios.

Consúltenos llamando al:
902-25 10 10. José Luis Barba Barquilla.

NOTA: INFORMESE SOBRE LA LEGISLACION DE GUARDERIA DE LOS COTOS DE CAZA.

COMIDAS DE CAZA
ENCUENTROS DE CAZADORES
REUNIONES DE SOCIEDADES

Gran Capitán, 42 - Telf.: 43 24 06 PUERTOLLANO

ROYAL CANIN
CYNOTECHNIQUE INTERNATIONAL

No se debe alimentar igual a un Chiguagua que a un San Bernardo

RCCI SIZE: La revolución nutricional

RCCI SIZE: El primer programa alimentario "A MEDIDA" basado en el tamaño de su perro y que permite responder a sus verdaderas necesidades nutricionales, en función de su tamaño, su edad y de su modo de vida.

DISTRIBUIDOR PARA CIUDAD REAL Y PROVINCIA:
Carlos Sánchez Wolff
C/ Guadalmez, s/n
Ciudad Real
Tlfo. 926 21 69 59
Horario de apertura al público:
Lunes a Viernes: 6'30 a 8'30. Sábados: 11 a 2

MAPFRE AGROPECUARIA

Mata, 1
Telféfono: 25 37 50
CIUDAD REAL

SEGUROS DE CAZA

* *SEGURO OBLIGATORIO DEL CAZADOR*
* *SEGURO VOLUNTARIO*
* *ACCIDENTES*
* *DEFENSA JURIDICA*
* *PERDIDA DEL ARMA*
* *ASISTENCIA*

DISFRUTE TRANQUILO DE SU DEPORTE FAVORITO

SU SEGURIDAD ES COSA NUESTRA

M.C.D.2022

La Tribuna de Ciudad Real

MERCADO DE VEHICULOS DE OCASION

HISPANOMOCION, S.A.

Modelo		Año
PEUGEOT 106 KID	Full Equip	96
CITROEN XM 21 TD	Full Equip	90
MERCEDES 260	A. Acond.	86
RANGE ROVER	T. Extras	90
RENAULT 19 TXI		90
LANCIA DELTA 1.6	T. Extras	90
PEUGEOT 309 GTD		92
PEUGEOT 205 RALLYE		89

Y OTROS 50 VEHICULOS MAS QUE TENEMOS EN STOCK
VEHICULOS TOTALMENTE REVISADOS Y GARANTIZADOS
PREGUNTAR SR. FRANCISCO PEREZ - Telf.: 989 42 53 61

OCASIONES DEL LEON
HISPANOMOCION, S.A. (MOSA)
CONCESIONARIO PEUGEOT
Ronda de Toledo, 23 - Tel.: 22 17 00 - 04
CIUDAD REAL

RENAULT OCASION

Modelo	Garantía	Año	P.V.P.
FORD MONDEO 2.0 16v A/A, C/C, E/E, D/A	6 meses	94	1.625.000
VOLVO GT, A/A, C/C, E/E, D/A	6 meses	90	1.050.000
OPEL VECTRA 1.6 S	3 meses	88	550.000
TWINGO A/A, C/C, E/E	12 meses	95	925.000
REANULT 19 GTD DIESEL	6 meses	90	685.000
RENAULT 19 CHEMADE DIESEL	6 meses	89	650.000
RENAULT EXPRESS Diesel 1.9	6 meses	95	875.000
RENAULT 25 TURBO DIESEL	6 meses	86	550.000
RENAULT MASTER Turbo Diesel	6 meses	93	1.300.000
RENAULT 21 GTS A/A, C/C, E/E	6 meses	90	700.000
GOLF GTI A/A	6 meses	89	650.000

Si en diez días no está conforme con su compra, le devolvemos su dinero - DOS AÑOS DE GARANTIA

BALTASAR RUIZ, S.L.
Ctra. Carrión, Km. 242 - Tel.: 22 73 50 - CIUDAD REAL

TRAYMECA- OCASION ESTRELLA

CONCECIONARIO NISSAN - VEHICULOS KM. "0" Y EN STOCK

MICRA 1.0 - S, 3 puertas, 16 válvulas, alerón trasero, radio compact disc y llantas.
ALMERA 2.0 Diesel GX, A/A, Airbag, E/E, C/Centralizado, 5 puertas.
PRIMERA 2.0 Gasolina SLX, Doble Airbag, E/E, C/Centralizado, Sist. Inmovil., 5 puertas.
MAXIMA 2.0 SE, Gasolina, climatizados, D/A, C/C, E/E, Doble Airbag, ABS.

Con garantía NISSAN (3 años ó 100.000 kms.) - TRAYMECA - Pol C. Carrión - Telf.: 22 22 00 - C. Real

AUTO SPORT, C.B.

MARCA

AUDI 80 TD Negro
AUDI 80 TD Blanco
MERCEDES 300 D año 95, blanco, Full equipe
MERCEDES 190 2.5 blanco
MITSUBISHI PAJERO azul
ISUZU TROOPER 2.8 Turbo Intercooler Rojo
ISUZU TROOPER 2.3 Turbo Blanco
BMW 525 TDS año 95, Full equipe, color plomo
PEUGEOT 309 Granate
OPEL VECTRA 2.0 Oro
ALFA ROMEO 33 plata
RENAULT TRAFIC blanca, capitone, año 93
MERCEDES 300 D azul, año 92
TOYOTA LAND CRUISER año 95 blanco

Auto SPORT, C.B.
IMPORTACION DE VEHICULOS
C/ Real, 68 - MALAGON
Tfno./Fax: 80 11 59

HIJOS DE DIONISIO GRANDE, S.C.

Modelo	Matrícula	Año	P.V.P.
FIESTA 1.6 D	CR-5115-H	84	275.000
NISSAN PRIMERA 2.0 D a/a	CR-6358-P	93	1.050.000
ORION GHIA 1.8 D a/a	CR-1914-O	91	800.000
FORD COURIER 1.8 D	CR-1805-P	94	850.000
SIERRA 2.0	SE-3458-AS	87	375.000
OPEL KADETT 1.6	CR-4876-K	88	300.000
POLONEZ FSO	LE-5384-P	89	150.000
FIESTA 1.4	CR-6776-M	90	390.000
OPEL KADETT GSI a/a	CR-8555-J	88	525.000
SIERRA 1.8 TD	CR-5767-P	92	850.000

Ford
HIJOS DE DIONISIO GRANDE S.C.
Telf.: 21 27 57 - 21 16 25
Ctra. Puertollano, 10 - CIUDAD REAL

SERVICIO RAPIDO
Ctra. Carrión, nave 50
Telf.: 22 81 54

AUTOMOVILES LIDER

AUTOMOVILES NACIONALES Y DE IMPORTACION

MARCA	AÑO
MERCEDES 300 Diesel	90
VOLKSWAGEN GOLF 1.9 TDI	94
VOLKSWAGEN GOLF 1.9 TDI	93
AUDI A6 Diesel	92
AUDI 80 1.9 TDI	93
AUDI 80 1.9 TDI	90
AUDI 80 1.8 S	95
AUDI A6 6 velocidades	94
Scorpio Full Equipe	
Furgoneta C-15 Diesel	91
Furgoneta Renault Express Diesel	91
ISUZU MAGIC II 2.8 Intercooler	95
MITSUBISHI Largo	
MITSUBISHI 2.8	

¡¡VISITENOS!!, DISPONEMOS DE MAS VEHICULOS EN NUESTRA EXPOSICIÓN

AUTOMOVILES LIDER
Ctra. Carrión, km. 242, nave 90
Telf.: (926) 25 15 04 - Móvil 929 12 24 69
13005 CIUDAD REAL

AUTOMOVILES PRIETO

MODELO	AÑO	MATRICULA
OPEL VECTRA 2.0 F/E	91	M-6859-MJ
OPEL OMEGA 2.3 TD	93	M-7887-OH
SEAT TOLEDO 1.9 TD, F/E	93	M-0587-OS
OPEL KADETT GT 1.600	90	M-0322-KT
FIAT UNO SX 70, e/e, c/c	90	B-9585-LC
FORD ORION 1.600 5p.	90	M-6048-LC
FORD SCORT 1.600, a/a	92	M-1834-NT
FORD ORION 1.600 CLX, a/a, alarma	-	CR-1409-P

COCHES REVISADOS Y GARANTIZADOS
C/ Segadores, s/n - Polígono La Estrella - Telf.: 24 23 85
MIGUELTURRA (Ciudad Real)

AUTOMOVILES TOTECAR GUILLERMO

TOTECAR GUILLERMO
Dirección y venta:
GUILLERMO MATEO CERRO
EXPOSICION Y VENTA:
C/ Granada, 15
Tlf. y Fax: (926) 80 26 73
MALAGON (C. Real)

UN ESTILO DIFERENTE EN LA VENTA DEL VEHICULO DE IMPORTACION - ¡¡ UNICAMENTE EN MALAGON !!

Turismo
AUDI 100 TDI año 93
MERCEDES 190 2.5 año 91
MERCEDES E 300 Diesel F/E, final 92
GOLF 1.6 TD año 89 y 88

4x4
ISUZU MAGIC II año 92 Negro
ISUZU TROOPER MAGIC II final 92
NISSAN PATROL Top Line año 92, 7 plazas
MITSUBISHI 2.5 TDI largo final 92
MITSUBISHI 2.8 TDI final 95 y 96 largos

ESTOS VEHICULOS ESTAN EN EXPOSICION
TOTECAR AUTOMOVILES MANTIENE SU PRESTIGIO AUNQUE SEA DE SEGUNDA MANO

PROXIMA APERTURA EXPOSICION 3.000 m²
(Ctra. N-401, entre Malagón y Fernan Caballero)

M.C.D.2022

El Dep. Retamar ganó con claridad al BM Puertollano

León MUÑOZ

27 Deportivo Retamar: (15 + 12) Julián Jiménez, Villanueva (2), Ayuso (2), Pedro Luis (5), Gustavo (4), Salva (7), Miguel Angel (7, 4 de penalti) -siete inicial-. Oscar, Rafa, Fran, Rojas y Alejandro Reillo.

21 Puertollano: (12 + 9) Miguel Angel, Luis Enrique, Julio, Luis Forja (2), Chema (2), Salvador (6), Jarilla -siete inicial-. Adán (2), Facqui, Fernando (9), Jesús y Javi.

Marcador cada cinco minutos: 2-3, 4-4, 7-5, 9-7, 11-10, 15-12, primera parte. 17-13, 19-13, 19-13, 23-17, 25-19, 27-21.

Arbitros: Medina Arce y Pérez López de Ciudad Real, con diferencia ha sido uno de los mejores arbitrajes que hemos visto esta temporada, destacando especialmente la primera parte. Mostraron tarjetas amarillas para los locales Villanueva, Ayuso y Gustavo, excluidos por dos minutos Villanueva, Ayuso, Gustavo, Rafa, Salva y Rojas, pro parte visitante las tarjetas amarillas fueron para Luis Enrique y Jarilla, excluidos pro dos minutos Julio y Fernando. También vieron la tarjeta amarilla los dos entrenadores, Dimas García-Chicote y Fernando Imedio.

Incidencias: Partido de la Segunda División masculina de balonmano. Ambiente de gala en el pabellón cubierto de Pedro Muñoz.

Comentario: Desde el pitido inicial pudimos ver que la concentración y especial motivación de los jugadores superaba a anteriores compromisos. Salieron dominando en el juego los visitantes que abrían el marcador en su primera jugada, y lejos de ponerse nerviosos los locales y con toda su potencia de juego impusieron su ritmo y sólo Fernando marcaba un poco la diferencia aunque era neutralizado en algunos lances del juego. Este hombre perforó la portería local en nueve ocasiones pero Dimas entrenador local tenía estudiado perfectamente a su contrario y jugó sus cartas, unas veces con Pedro Luis por la banda izquierda, jugadas con lanzamientos duros de Salva y el rompedor Miguel Angel muy bien asistidos pro Gustavo que realizó un buen partido, sin olvidar la experiencia que están adquiriendo el meta Julián y jugadores como Ayuso y Villanueva que aunque muy tosco en su juego es un hombre que rompe las defensas. Al final de la primera parte el marcador reflejaba una ventaja de tres tantos para los de casa.

En la segunda parte las defensas se mostraron más seguras y sobre todo la local que en quince minutos encajó un tanto y consiguieron despegarse de cinco, para llegar al último cuarto de hora con el partido decidido y con el objetivo de neutralizar la ventaja que tenían los de Puertollano en el partido de ida, lo que lograron al final.

Primera División femenina de voleibol

El Alcorcón venció en una hora a las miguelturreñas

Efe - Alcorcón

3 - C. U. V. Alcorcón: Sanz, Caballero, Herrero, Oliva, Cudell, Aliseda, Pérez, Moreno y Ballesteros.

0 - ADV Miguelturra: Elena, Rosalía, Cristina, Cruz, Romero, Antonia, Gema y Julia.

Sets: 15-7 (20m.), 17-15 (27m.) y 15-5 (12m.).

Arbitros: Lope y Suárez, del comité madrileño.

Incidencias: Partido de la décimo quinta jornada del grupo D de Primera división femenina de voleibol, disputado en el Pabellón municipal de Alcor-cón.

Comentario: El CUVA madrileño plantó sus reales en el primer juego con meridiana claridad, a base de una sólida colocación y perfecta ejecución de las distintas facetas, saque, bloqueo, recepción, anotándose el set en dos rotaciones.

El segundo parcial fue el mejor jugado por las chicas de Manuel Casas, que desde un inicio trabajaron muy bien en la red y mantuvieron a raya, a base, eso sí, de un gran esfuerzo para suplir su inferior altura y corpulencia, aunque al final se impuso la experiencia alcorconera.

Las chicas de la Asociación se hundieron por completo en el tercer, y definitivo, set, sin hacer esforzarse a las madrileñas, quienes demostraron un gran saber estar y un tremendo conocimiento de los entresijos de este deporte que precisa de una gran precisión y conjunción.

Las chicas miguelturreñas no ofrecieron resistencia al Alcorcón.

El ADV Miguelturra sigue sin ganar en la segunda fase

Efe - Alcorcón

3 - C.U.V. Alcorcón: Steppe, Boned, Agudo, Jatto, Prieto, Balcázar, Azulas, Moreno, González, Fernández, Camacho y Leyva.

0 - ADV Miguelturra: Javier M., Diego, Julián, Antonio, Domingo, Ramón y Javier A.

Sets: 15-9 (20m.), 16-14 (37m.) y 15-3 (17m.).

Arbitros: Suárez y Lope, del comité madrileño.

Incidencias: Partido de la décimo quinta jornada del grupo D de Primera masculina.

Comentario: El primer set fue igualado en su primera parte, pues los madrileños siempre fueron por delante, pero con exigua ventaja de dos tantos. Fue en el tramo final cuando los errores en defensa y remate dejaron paso al segundo set tras tres rotaciones.

En el segundo, la lucha fue total. Los cambios de servicio se sucedieron, sin que ninguno pudiera despegarse, con lo que se llegó a un final muy apretado, que pudo decantarse del lado churriego de no haber sido por la sucesión de errores en los puntos decisorios.

Precisamente su pobre rendimiento en los puntos claves de cada uno de los dos anteriores parciales condenó de nuevo a los de Ernesto Arévalo, que entregaron el set y el partido de manera incuestionable al hacer su primer punto cuando los alcorconeros estaban a tres de la sentencia final.

El BM Ciudad Real rompió pronto el partido a su favor

Efe - Madridejos

21 - BM. Madridejos (10+11): Angel Luis, José Luis, Sicilia (6), Mellado, Juanjo (1), Oscar, Javi (1), Zapero (3), Antonio Mariblanca (1), David (1), Ignacio (5) y Luis (3).

26 - BM. Ciudad Real (16+10): Panadero (2), Diego (3), Nacho (2), José Manuel (4), De la Garza (1), Francisco, Alvaro (1), Gerardo, Miguel, Oscar (4) y González (5), y Gustavo (4).

Arbitros: Simón Rodríguez y Sánchez Rafael de la Cruz, de Toledo. Amonestaron a los locales José Luis y Oscar, y a los visitantes Oscar, González y Gustavo. Excluyeron por dos minutos a los madridejenses Oscar y Javi, y a los visitantes González, Gustavo y Panadero.

Incidencias: Partido de la décimo segunda jornada de la Segunda división autonomica masculina, jugado en el Pabellón Municipal de Madridejos. Bastante público, alrededor de 200 espectadores.

Comentario: El BM. Ciudad Real explotó su gran inicio, pues llegó a colocarse 7-0 antes de cumplirse el primer cuarto de partido, para imponerse a un BM. Madridejos que no le perdió la cara al partido.

Yolanda Merino y Carmen Muñoz, mejores deportistas del 97 en Pedro Muñoz

L. M.

Como estaba programada y con gran esfuerzo para muchos de los invitados, ya que la noche del sábado no invitaba a ponerse en carretera, se celebró en Pedro Muñoz la II Gala del Deporte con siete nominados para alzarse con el título de mejor deportista de 1997.

Después de la puntuación otorgada por un jurado formado para tal efecto, decidieron proclamar como mejor deportista y en esta ocasión por empate de puntos, a Yolanda Merino, judoka que cuenta en su palmarés con numerosos metales de oro, plata y bronce, tanto en categoría junior como senior y a la atleta cadete Carmen Muñoz, que milita en el club de Campo de Criptana y que cuenta entre otros títulos con una marca de salto de altura de 1,60 metros.

Los jóvenes futbolistas Sérvulo Muñoz que milita en el CD Toledo y Antonio Moya en el Atlético de Madrid SAD, quedaron en tercer y cuarto lugar respectivamente. La quinta posición fue para el tirador Julio Fernández; el sexto fue el entrenador del Lérida de Segunda división, Juande Ramos y por último la balonmanista juvenil seleccionada entre las mejores 25 jugadoras de España, Ana Belén Olmedo. Todos los deportistas son de Pedro Muñoz aunque no residan en la localidad alguno de ellos.

En esta Gala del Deporte estuvieron presentes autoridades, políticos, presidentes de las distintas federaciones de Castilla-La Mancha, representantes del CD Toledo y del Atlético de Madrid, así como deportistas de otras poblaciones como Jesús Serrano (tiro al plato) y Antonio Serna (Power Lifting).

El acto estuvo rozando la perfección, aunque para futuras organizaciones de estos acontecimientos, los responsables deben ser más puntuales a la hora de dar comienzo ya que la cita en el salón era a las once de la noche y comenzó a las doce y cuarto de la madrugada.

Antes de la entrega de premios a los galardonados, recibieron también placas conmemorativas, personas que por una causa u otra han destacado en el deporte local como es el ciclismo, tenis, fútbol, gimnasia rítmica, fútbol-sala, etc.

La concejala de Cultura y Deportes Beatriz Fernández y el alcalde de Pedro Muñoz José Ortiz, agradecieron a todos su presencia y en especial a las personalidades que se habían desplazado, caso de Javier Martín del Burgo, José Fuentes, Enrique Corcuera, Antonio Escribano, Pedro Marquina, José Marín Gómez y Juan Miguel Gómez, entre otros.

M.C.D.2022

Los dos equipos demostraron el porqué de su clasificación

Mínima ventaja del Athletic ante el Mallorca

Ath. Bilbao	**2**
Mallorca	**1**

ATHLETIC DE BILBAO: Valencia; Alkorta, José Mari (Larrainzar, min.46), Larrazabal; Carlos García, Urrutia (Nagore, min.62), Alkiza, Lasa (Lacruz, min.46); Guerrero; Joseba Etxeberria y Urzaiz.

MALLORCA: Roa; Olaizola, Marcelino, Iván Campo, Romero; Mena, Engonga (Iván Rocha, min.72); Monchu, Valerón (Ezquerro, min.58), Stankovic; y Amato.

Arbitro: Gracia Redondo, del colegio aragonés. Mostró la tarjeta amarilla a los locales Alkorta y a los visitantes Marcelino, Engonga, Olaizola, Amato y Monchu.

Goles: 1-0, min.7: Urzaiz. 1-1, min.22: Monchu. 2-1, min.52: Alkiza.

Incidencias: Unos 38.000 espectadores en un campo de San Mamés que presentaba un terreno de juego en buenas condiciones.

Ramón OROSA

El Athletic de Bilbao viajará a Mallorca la próxima semana con una ventaja mínima, tras haber vencido ayer por dos goles a uno al conjunto balear en el primero de los dos partidos de la eliminatoria que enfrenta a ambos equipos en los cuartos de final de la Copa del Rey.

El resultado no se alejó excesivamente de lo ocurrido sobre el terreno de juego, donde ambos equipos demostraron, si no un espectacular momento de forma, si la solvencia y el empaque que les ha hecho llegar a esta ronda copera y a mantenerse entre los primeros clasificados en liga.

El empate a un gol con el que finalizó la primera parte reflejó la paridad de las llegadas con peligro y de las ocasiones de gol creadas en cada una de las dos porterías, aunque quizás premió en exceso el juego exhibido por el Mallorca.

El Athletic comenzó el encuentro prometiendo mucho y cumplió rápido.

Lo hizo con un gol de Urzaiz desde el borde del área, en una jugada en la que el navarro envió un balón como un obús junto al primer palo de la meta de Roa.

Era el minuto siete y dos antes Julen Guerrero ya había dispuesto de una oportunidad para abrir el marcador. El capitán del conjunto vasco disparó duro dentro del área grande, pero Roa respondió con acierto y seguridad.

El mejor juego local no sólo no se vio recompensado con un segundo tanto, sino que incluso fue castigado.

Un error en el despeje de Larrazabal, inicio de varios más en la zaga rojiblanca, propició que Monchu se plantase sólo ante Valencia y le batiese por bajo.

En pleno desconcierto en el que se vio el equipo bilbaino tras el empate, en el minuto 34, Valerón no fue capaz de aprovechar un fallo en cadena de la defensa para poner a su equipo por delante.

La segunda mitad ofreció un juego más igualado que la primera, pero, curiosamente, el Athletic gozó de un mayor número de ocasiones, de las que transformó sólo la primera y, además, con fortuna.

Un disparo de Alkiza, tras córner que puso en juego Guerrero, dio en la rodilla de Engonga y se transformó en una parábola imposible para Roa.

A partir de ahí, dos duros disparos de Mena y Amato en los minutos 60 y 70 se intercalaron entre las numerosas ocasiones de los locales, entre las que hay que destacar un disparo alto de Larrainzar, cuando se encontraba en inmejorable posición tras un contraaque local muy bien llevado por Guerrero, Alkiza y Joseba Etxberria en el minuto 77.

Sendos remates de los rojiblancos Urzaiz y Joseba Etxberria, en los minutos 65 y 81, también pudieron finalizar en la red de la meta de un acertado Roa.

Marcelino y José Mari disputan un balón. EFE

Actúa contra el hambre. Tu respuesta es decisiva.

Banco Central Hispano Sucursal 1. C/C nº 9000-0

ACCION CONTRA EL HAMBRE

BARCELO, 13 -1º IZQ. 28004 MADRID. TEL. (91) 593 90 00

MOBILIARIO DE OFICINA

Julio Lozano Peco

DESPACHOS DE DISEÑO, FUNCIONALES DE ESTILO.

SILLERIA, MAMPARAS DIVISORIAS Y ESTANTERIAS

DECORACION Y COMPLEMENTOS

DISTRIBUIDOR PROVINCIAL

AF Sistemas

Steelcase Strafor

C/ Pasaje Gutiérrez Ortega, 3
Telf.: 21 34 63 - Fax: 21 40 89
13001 CIUDAD REAL

M.C.D.2022

Bolsa de la Propiedad 1

SE ALQUILA NAVE

De 800 m². (en primera línea) totalmente acondicionada en el Polígono Ctra. de Carrión de Ciudad Real, interesados llamar al *teléfono* 908-70 99 77

ALQUILO APARTAMENTO Amueblado, zona COREYSA, 2 habitaciones, cochera, trastero, piscina, calefacción. *Tfnos: 22.47.22 - 939/25.08.84*

SUBASTAS DE PISOS, locales, solares, desde 280.000 ptas. Listado de embargos. Solicítelo: 978/61.08.46

¡¡OCASIÓN!!

SE ALQUILA O VENDE NAVE

En C/ Cruces, 20 de Valdepeñas

GRANDES FACILIDADES

Interesados llamar al Tfno: 24.25.28

ADJUDICACION BANCARIA. Nuevo, 3 dormitorios, excelente situación. 3.000.000. Facilidades. 215898.

PLAZA DE TOROS. 3 dormitorios, montado. 100.000 entrada. 19.950 mes. 215898.

AVDA. MANCHA. 3 dormitorios, sólo 5.000.000. Exterior. Máximas facilidades. 215898.

RONDA CIRUELA. Ocasión. Amplio, precioso, nuevo. 5.500.000. Excelente. Facilidades. 215898.

OPORTUNISMO. 3.500.000. 3 dormitorios. Esterior. Bien situado. Todas facilidades. 215898.

Bolsa del Trabajo 2

TRABAJA en tu Ayuntamiento, Junta Castilla-La Mancha, Diputación, como: Auxiliar Administrativo, Administrativo, Bombero o Policía Local. Próximas convocatorias. Infórmate: 213421.

BIBLIOTECAS, Archivos, Centros de Documentación. Precisan Auxiliares para trabajar en: Ayuntamientos, Junta Castilla-La Mancha, Universidades. Próximas convocatorias. Infórmate: 213421.

AGENTE FORESTAL. Próxima convocatoria de ingreso. Requisito: Capataz Forestal. Infórmate: 213421.

JUSTICIA. Precisa personal para trabajar como: Agentes, Auxiliares u Oficiales. Próximas convocatorias de ingreso. Requisitos mínimos: Certificado de Escolaridad. Infórmate: 213421.

INSALUD: Próximas convocatorias para: Celadores o Auxiliares Administrativos. Requisitos mínimos: Certificado de Escolaridad. Infórmate: 213421.

TRABAJA en Correos como: Auxiliar de reparto (Requisito: Graduado Escolar) o Ayudante Postal (Requisito: Certificado de Escolaridad). Próximas convocatorias. Infórmate: 213421.

INGRESA en los Cuerpos de Seguridad del Estado: Policía Nacional, Guardia Civil. Para jóvenes (15-16 años) ingresa en Institutos Politécnicos del Ejército, (18-25 años) hazte Soldado Profesional. Próximas convocatorias. Infórmate: 213421.

OBTEN el título o acceso que siempre has querido tener: Título de FPI, Graduado Escolar o Acceso Universidad (Mayores 25 años). Sólo tienes que superar un solo examen. Infórmate: 213421.

ELECTRICISTA. Consigue tu carnet de instalador. Transportista obten tu nuevo carnet de capacitación de mercancías. En ambas capacitaciones sólo hay que superar un examen. Bolsa de Trabajo. Infórmate: 213421.

¿QUIERES TRABAJAR? Hazte Profesor/a de Autoescuela. Trabajo con futuro y con un sueldo aproximado de 200.000 pesetas/mes. Bolsa de trabajo. Infórmate: 213421.

CONSTRUCTORA-PROMOTORA necesita

APAREJADOR

Dedicación exclusiva. Interesados llamar a *Tfnos: 43.07.04 ó 43-17-94*

Para sus anuncios en **La Tribuna**

SALAS PUBLICIDAD

Teléfonos: 22 34 74 22 34 88 Fax: 22 67 20

Paloma, 13 - Ciudad Real

SE NECESITA CHICA Para Café-Bar en Ciudad Real. *Tfno: 25.36.94*

AUXILIAR DE CLINICA o gerocultora, para Residencia Tercera Edad en Madrid, con o sin experiencia. 91/738 42 51

VIAJES HALCON NECESITA

COMERCIAL

Con vehículo propio y dispuesto a viajar por sus Oficinas en la provincia de Ciudad Real.

VENDEDOR/A

Para venta en mostrador en sus oficinas de la provincia

Se valorará conocimientos y experiencia

Interesados contactar o enviar Currículum Vitae a VIAJES HALCON: Av. Europa, 18. (Toledo) Tfno: 925/25.55.36 -- Sr. D. Luis González

GUIA DEL ANUNCIANTE Y DEL LECTOR

Bolsa de la Propiedad 1
1.- Ventas
2.- Compras
3.- Alquileres
4.- Varios

Bolsa del Trabajo 2
1.- Administrativos
2.- Servicio Domestico
3.- Dependientes
4.- Varios

Bolsa del Automóvil 3
1.- Alquileres
2.- Compras
3.- Ventas
4.-Talleres
5.- Recambios
6.- Varios

Bolsa de los Servicios 4
1.- A. Matrimoniales
2.- Asesorías/Gestorías
3.- Animales domésticos
4.- Consultas Médicas
5.- Agradecimientos
6.- Varios

BANCOS y Cajas de Ahorros. Próxima convocatoria con BUP, COU, FPII, Diplomados y Licenciados. Infórmate 23 22 46

ADMINISTRATIVOS para trabajar en Ayuntamientos, Insalud, Hacienda. Próxima convocatoria. Infórmate 23 22 46

CELADOR del Insalud. Unico requisito Certificado Escolar. Próxima convocatoria. Infórmate 23 22 46

AUXILIAR de Justicia. Requisito Graduado Escolar. Próxima convocatoria. Infórmate 23 22 46

TRABAJA en el Juzgado como Agente Judicial con estudios primarios. Próxima convocatoria. Infórmate 23 22 46

INSALUD Personal Laboral: Limpiadoras, Cocina, Lavandería, Almacén... Próxima convocatoria. Infórmate 23 22 46

SUBALTERNO (Conserjes, Ordenanzas). Personal Laboral (Electricistas, Fontaneros, Albañiles...). Unico requisito certificado escolar. Próxima convocatoria en Ayuntamientos y Autonomías. Infórmate 23 22 46

CORREOS precisa Carteros y Ayudantes Postales con certificado escolar. Próxima convocatoria. Infórmate 23 22 46

OBTEN Trabajo como Bombero o Policía Local. Próxima convocatoria. Infórmate 23 22 46

¿QUIERES trabajar en la única profesión sin paro? Hazte Profesor de Autoescuela. Infórmate 23 22 46

¿QUIERES trabajar como Visitador Médico? Gran oferta de empleo. Sueldo superior a 250.000 ptas/mes. Gestionamos tu puesto de trabajo. Infórmate 23 22 46

¿TE GUSTAN los animales? Curso dirigido a personas interesadas en el cuidado de animales. Salidas profesionales como Auxiliar Veterinaria, Zoológicos, Guarderías Caninas. Tiendas de Animales. Infórmate 23 22 46

TRABAJA con personas de la 3ª Edad. Prepárate como Auxiliar de Gerontología para asistencia domiciliaria en Residencias, Ambulatorios y Hospitales Geriátricos. Infórmate 23 22 46

HAZTE Técnico en Medio Ambiente o Monitor de Turismo Rural. Nueva profesión con gran futuro laboral. Infórmate 23 22 46

OBTEN trabajo de Gestor Inmobiliario o Fincas. Abriendo tu propia Agencia o trabajando como Director o Comercial en una Administración de Fincas. Infórmate 23 22 46

¿BUSCAS trabajo? Hazte representante de Farmacias y lo conseguirás. Gestionamos tu puesto de trabajo. Infórmate 23 22 46

SOLDADO Profesional. Empleo para jóvenes ambos sexos de 18 a 25 años. Infórmate 23 22 46

CUERPOS DE SEGURIDAD: Policía Local, Nacional y Guardia Civil. Edad máxima 29 años. Próximas convocatorias. Infórmate 23 22 46

TRABAJA en Oficinas o Secretarías de la Universidad como Auxiliar, con graduado escolar. Próxima convocatoria. Infórmate 23 22 46

SE NECESITA PERSONAL DE HOSTELERIA
*** Aprendices de cocina.**
***Ayudantes de cocina.**
***Repartidores a domicilio con o sin moto**
Jornada de trabajo total o parcial.
Tfno: 989/87.27.55
(de 12 de la mañana en adelante)

INSERTE SU PUBLICIDAD EN LA TRIBUNA de Ciudad Real, le garantizamos su eficacia.

La Tribuna de Ciudad Real

Tlf: 21 53 01. Departamento de Publicidad.

4.3.- Animales domésticos

CENTRO CANINO ALVACAN

RESIDENCIA TODO EL AÑO

ADIESTRAMIENTO

*Caza, obediencia, defensa y ataque.

*Cría de cachorros.

ROYAL CANIN

Tfs. 69 05 16 - 908/00.64.31

4.6.- Varios

CLINICA DENTAL
Mª TERESA PEREZ PIZARRO

Odontóloga-Odontopediatria.
Colegiado 4732.
Pasaje Dulcinea del Toboso, 2. 3ºC.
(Junto a la Plaza del Pilar)

Tfno: 23 24 53.

LIMPIEZAS FERNANDEZ

C/PASAJE SAN ISIDRO, 5 - 1º CIUDAD REAL

SERVICIO PERMANENTE

Tlf. (926) 21 63 08

INSERTE SU PUBLICIDAD EN LA TRIBUNA.

COMPRO DERECHOS VACAS NODRIZAS Contactar *Tfnos: 939/21.88.40 939/10.15.52*

M.C.D.2022

Gabriel Rodado asegura que la Diputación fue la única que apoyó con cifras el proyecto inicial que presentó ASPADES para el centro de discapacitados

El diputado considera que con el planteamiento unilateral el PSOE busca rentabilidad política

Rodado acusa a Moreno de utilizar políticamente el centro ASPADES

Mientras que la ejecución del ansiado proyecto que presentó en su día el colectivo ASPADES se anuncia como una buena noticia, sin embargo la forma en la que el gobierno regional, de forma unilateral, parece que ha planteado su ejecución ha causado malestar en la Diputación, órgano que en su día brindó su colaboración.

Paqui CASADO

El diputado acusa al PSOE de buscar con este tema rentabilidad política.

El planteamiento con que la consejería de Bienestar Social ha enfocado lo que será el futuro "Centro integral de atención a las personas con discapacidad psíquica", que fue presentado por el responsable de la consejería, Santiago Moreno, junto a varios expertos de su departamento, en la jornada que celebró el grupo sectorial del PSOE en Puertollano, en la que se habló sobre la educación especial en la ciudad, ha sido calificado por el diputado de Bienestar Social, Gabriel Rodado, como un acto de oportunismo político.

Rodado además critica que la Junta haya planteado el nuevo enfoque que se pretende dar a lo que inicialmente fue un proyecto de ASPADES, a pesar de que en la ejecución de la idea que presentó en su día el colectivo la Diputación se comprometió a poner hasta una tercera parte de la financiación necesaria, siempre que el resto fuese financiado a partes iguales por el Ayuntamiento y la Junta, sin que se haya tenido en cuenta a este organismo provincial.

El consejero, Santiago Moreno, expuso en esa jornada que el proyecto que pretende realizar la Junta abarcará las necesidades formativas, de atención y residenciales de los discapacitados y se pondrá en marcha con la ayuda de colectivos y organizaciones como la ONCE.

Gabriel Rodado por su parte asegura que su departamento siempre ha sido sensible con el problema que afectaba a ASPADES e incluso se brindó al colectivo cuando se planteó la necesidad de hacer un nuevo centro que diera acogida a la gran cantidad de personas que atiende. Después de varias reuniones en las que se presentó el proyecto realizado por Alvarez de los Corrales, dice, y que planteaba unas necesidades de inversión de unos 100 millones de pesetas, fue cuando la Diputación se decidió a "poner encima de la mesa" los alrededor de 30 millones que supondría la tercera parte del montante económico necesario para hacer frente al proyecto.

Sin embargo ni el Ayuntamiento ni la Junta parecían dispuestas a afrontar esa participación y esto se vio en las sucesivas reuniones que se mantuvieron, dice Rodado, en algunas de las cuales participó la delegada provincial, alegando la inviabilidad que suponía para la administración regional subvencionar la ejecución de un centro privado, esto decían que se debía canalizar a través del MEC, que asumiría posteriormente la Junta cuando estuvieran hechas las transferencias, y que mientras tanto debía tener el tratamiento de un centro de enseñanza reglada. Todo esto hizo que cambiara radicalmente el tratamiento que ASPADES quería dar a este centro.

Tras el acto realizado por el PSOE, que fue seguido de una rueda de prensa en la que se presentó por parte del consejero el planteamiento que se va a dar a este tema y la decisión unilateral que se ha tomado del asunto el diputado responsable de Bienestar Social ha manifestado que todo se trata del oportunismo político propio del PSOE. Esta forma de proceder, dice, no nos puede extrañar ni a la Diputación ni a nadie porque es su sistema. Ellos no quieren, asegura, que otras administraciones puedan quitarle esa rentabilidad política y por ello no admiten ninguna aportación en un proyecto de esta naturaleza.

Sin embargo, dice, la Diputación fue la primera en adquirir un compromiso formal y con cantidades concretas para la ejecución de este centro y esto es algo que no les agradó, asegura el Diputado.

Esta forma de proceder, dice, no es buscar el consenso entre las distintas administraciones para que haya una coordinación y una suma de recursos para conseguir un objetivo. Esto es solo, reitera Rodado, algo que confirma la política de escaparate que hace el PSOE y de clientelismo político a la que nos tiene acostumbrados.

Nuevo planteamiento

Ante la nueva orientación que la Junta pretende hacer del centroRodado asegura que hará replantearse a la Diputación la participación, si es que se nos pide, dice, y si se mantiene el compromiso inicial que adquirimos con ASPADES porque las circunstancias han variado radicalmente.

Gabriel Rodado también hizo referencia a la labor que está realizando la Diputación en el tema de las residencias de ancianos. En la actualidad, dijo, estamos colaborando con 18 residencias de la provincia. Además en las distintas visitas que asegura ha realizado a estos centros se detecta la carencia de prestación de servicios que hay en la actualidad para este colectivo. Esto ha provocado que se hayan recibido numerosas demandas de alcaldes pidiendo residencias rurales o miniresidencias en sus localidades.

Residencias de ancianos

Las decisiones políticas que se han de tomar para la ejecución de este tipo de servicios han de estar muy bien estudiadas, dice, ya que se deben sujetar a las necesidades verdaderas que se presentan. Por eso asegura que se ha hecho un estudio de la provincia completo, a través de las trabajadoras sociales de la Diputación, y en él se refleja esa necesidad. A la vista de este estudio se va a iniciar el programa previsto de construcción de miniresidencias.

Rodado asegura, desmintiendo así las acusaciones que hizo en su día el consejero sobre la falta de comunicación que dijo se había producido en este proyecto, que lo primero que hizo como diputado responsable de Bienestar Social fue ponerse en contacto con los responsables de la consejería para hablar sobre el mismo, precisamente para llegar a ese consenso, dice, dado que la Junta tiene las competencias en este tema.

Esto propició una visita a Toledo y ante la imposibilidad de entrevistarse con el consejero, dice, a pesar de que en un principio se me había dicho que estaría, celebré la entrevista con el director general al que le pareció bien el proyecto e incluso se apuntó la idea de que pudiera participar la Junta en su ejecución con alguna cantidad e incluso se habló, asegura Rodado, de establecer posteriores convenios entre Ayuntamientos, Junta y Diputación para hacer frente al mantenimiento de estas miniresidencias.

Posteriormente se mantuvo otra reunión con el consejero, Santiago Moreno, mantiene el diputado, y con la delegada provincial, Isabel Quintanilla, en la sede de la delegación provincial y en ella se explicó por parte de la Diputación la denuncia que había hecho este órgano provincial del convenio de Ayuda a Domicilio.

Ayuda a domicilio

Esto se hizo porque la participación que aportaba este organismo, cuando asumió la Junta todas las competencias, pasó a ser exclusivamente económica sin que el gobierno regiona, dice, diera opción a ninguna intervención de sus colaboradores. Entonces se decidió por parte de la Diputación el crear un servicio paralelo, dice, que en ningún momento interfiriese con el programa que mantenía el gobierno regional pero que servirá de alguna manera para completar la demanda existente en la provincia.

También se explicó el contenido del programa de residencias rurales que va a hacer la Diputación y que no va a "chocar en nada", dice Rodado, con el Programa Gerontológico que tiene en marcha la Junta de Comunidades.

Además el diputado asegura que entre las propuestas que se han presentado, se van a ayudar a finalizar las que tienen a medio construir seis localidades de la provincia y se van a construir nuevas otras cuatro, mediante convenios entre Diputación y Ayuntamientos, en todos los casos, dice Rodado, se han tenido en cuenta las necesidades que presentan y no el color político que gobierna en los municipios.

M.C.D.2022

La empresa TSAI ha desarrollado la página web de Manserja, un proyecto que ha costado a la mancomunidad 13 millones de pesetas

Los ciudadanos podrán aceder al servidor en sus respectivos ayuntamientos

Manserja da a conocer sus servicios a través de Internet

La Mancomunidad de Servicios del Jabalón (Manserja) presentó ayer su página web en la que se da a conocer la red de servicios de esta mancomunidad. Los ciudadanos de los 23 municipios que conforman Manserja podrán acceder al servidor en sus respectivos ayuntamientos, según indicó su vicepresidente, Eusebio Guijarro.

Teresa GONZÁLEZ

La Mancomunidad de Servicios del Jabalón se ha sumado a las instituciones que dan a conocer sus servicios a través de Internet. Los internautas pueden acceder ya a la página web de Manserja, cuya dirección es www.manserja.es, que ayer fue presentada por los responsables de la mancomunidad y representantes de la empresa que ha llevado a cabo el trabajo, TSAI de Madrid, a empresarios y alcaldes en el Balneario Cervantes de Santa Cruz de Mudela.

Esta página web es , en palabras del vicepresidente de Manserja, Eusebio Guijarro, "una herramienta de trabajo para las empresas y ayuntamientos".

En la red de servicios telemáticos de Manserja se da información sobre la mancomunidad y los municipios que la integran, cuya carpeta dispone de un buzón de sugerencias para los ciudadanos. Además, Manserja pone a disposición de los ciudadanos un tablón de anuncios en el que los usuarios de la red podrán publicar y consultar anuncios de compra, venta o peticiones. Manserja también pone a disposición de los usuarios una bolsa de empleo en el que las empresas y los ciudadanos pueden publicar sus ofertas y demandas de empleo, además de una "biblioteca" en la que se publicarán los cursos que se pueden realizar en Manserja y cuya solicitud de participación podrá tramitarse a través de Internet.

En breves fechas todos los ayuntamientos de la mancomunidad dispondrán de un ordenador en el que los ciudadanos podrán acceder al servidor de Manserja , según indicó a LA TRIBUNA Eusebio Guijarro.

Manserja también ofrece la posibilidad de que los empresarios de los 23 municipios que la integran den a conocer sus servicios y sus productos en el "catálogo de empresas" . De momento, y durante un año el servicio funcionaría como "proyecto piloto", según indicó Guijarro. Sería entonces y dependiendo de la demanda del servicio cuando se estudiaría cuanto costaría a las empresas y a los ayuntamientos el mantenimiento de esta página web.

El servidor de Manserja en Internet ha costado a la mancomunidad unos 13 millones de pesetas, de los que el 75% los aporta el Fondo Europeo de Desarrollo Regional (FEDER). Manserja pagará el 25% restante y el 75% de las 200.000 pesetas que cuesta cada ordenador que se suministrará a los ayuntamientos, según Guijarro.

Adolfo Salvador, Jose Antonio López Aranda y Eusebio Guijarro, ayer, durante la presentación. T.G.

La presentación se hizo para empresarios y alcaldes de Manserja. T.G.

Colival bate su récord de recepción.

Colival ya ha recibido esta campaña casi 3,5 millones de kilos de aceituna

T.GONZÁLEZ

La Cooperativa Olivarera de Valdepeñas (COLIVAL) ha recibido 3.437.000 kilos de aceituna desde que el pasado 2 de enero iniciara la recepción del fruto en esta campaña, según han informado a LA TRIBUNA fuentes de la mencionada cooperativa. De esta forma Colival ha superado con creces su récord del pasado año, en el que molturó 2.307.500 kilos y también ha superado las previsiones que al comienzo de la campaña realizaba el presidente de Colival Federico Pliego, quien estimaba que se recibirían unos 3 millones de kilos.

Sin embargo, la cifra final de la campaña, que podría situarse en 3.750.000 kilos que se traducirían en un millón de kilos de aceite, no se conocerá hasta mediados de este mes de febrero. Para entonces se espera que los 1.200 socios que este año llevarán su cosecha a Colival hayan terminado de recoger el fruto.

Diariamente entran en Colival unos 200.000 kilos de aceituna, aunque durante las veinticuatro horas en las que están funcionando las máquinas sólo pueden molturarse 100.000 kilos . Por ello, se calcula que la molturación del fruto no concluirá hasta mediados del próximo mes de marzo.

Las buenas condiciones metereológicas que se registraron a lo largo del pasado año han posibilitado esta excelente campaña, en la que tal y como indican las cifras, no ha influido en exceso la llamada "picadura de la mosca" que afectó a algunos olivares de la zona.

La cooperativa de Valdepeñas llevó a cabo antes del inicio de la recepción del fruto las obras de ampliación y remodelación de las instalaciones en las que ha invertido unos 84 millones de pesetas.

M.C.D.2022

El alcalde explicó que "la carga financiera que soporta el Ayuntamiento, tras el año 97, ha quedado reducida en 2,5 puntos"

El remanente de tesorería ha pasado en el 97 a ser positivo en más de 560.000 pesetas

Daimiel cerró el Presupuesto-97 con un superávit de 100 millones

El alcalde de Daimiel, José Manuel Díaz-Salazar, en la sesión plenaria celebrada el pasado lunes, dio cuenta de la liquidación del Presupuesto del pasado año indicando que se cerró con un superávit de cien millones de pesetas. Asimismo, señaló que por segundo año consecutivo se ha experimentado un ahorro neto de signo positivo.

La Tribuna

El alcalde de Daimiel, José Manuel Díaz-Salazar, indicó que se ha conseguido mediante la liquidación de este Presupuesto concretar cual es la situación de endeudamiento, "la carga financiera que soporta el Ayuntamiento, tras el año 97, ha quedado reducida en 2,5 puntos, pasando del 16,44 que era el coeficiente del año 96 al 13,88 que es el porcentaje de carga financiera correspondiente a la actualidad". El primer edil aclaró también que el máximo total que permite la ley de hacienda locales es de un 25 por ciento.

Del mismo modo dio cuenta del remanente de tesorería que ha pasado en el ejercicio 97 a ser positivo en algo más de quinientas sesenta mil pesetas, tras la cifra del año 96 que había sido negativa en la cantidad de 87 millones de pesetas y que ha sido corregida en el pasado ejercicio. Todo ello abordando las inversiones previstas en el pasado año, financiando las actividades y gastos que se habían presupuestado y saldando todas las obligaciones correspondientes al pasado ejercicio del 97.

Por otro lado, en el Pleno fueron presentadas dos mociones por el grupo socialista que fueron aprobadas por unanimidad, una de ellas como Declaración Institucional manifestando la adhesión plena a la Mesa Nacional del Aceite de Oliva y a cuantas medidas de negociación y presión pudiera llevar a cabo para paralizar y modificar en contenido del informe ya conocido, así como instar al presidente del Gobierno y al ministra de Agricultura para que conceda prioridad absoluta a la resolución de la problemática adoptando cuantas medidas e iniciativas políticas y legales fuesen necesarias.

El Ayuntamiento celebró Pleno.

La otra moción, que fue aprobada por unanimidad tras un amplio debate, fue presentada por el grupo socialista y se refería a los acuerdos de bases sobre las transferencias educativas y el pacto de Educación en Castilla-La Mancha. La tercera moción, que fue aprobada por mayoría absoluta (con los votos del PSOE e ICAM y en contra del PP), fue presentada por el portavoz de ICAM, José Luis Ureña, y en ella se rechazaba el modelo de financiación de la sanidad pública, propuesto por el Gobierno y aprobado por el consejo de Política Fiscal y Financiera, así como rechazar la asignación prevista en los Presupuestos Generales del Estado por discriminar a los castellano-manchegos. Esta moción fue defendida por el popular Félix Núñez como profesional de la medicina.

Más de 400 daimieleños expresaron su repulsa por el doble asesinato

La Tribuna

Más de cuatrocientos daimieleños se concentraron el pasado lunes en la Plaza de España de la localidad para expresar una vez más su repulsa por los asesinatos cometidos por la banda terrorista ETA, así como en señal de solidaridad con la ciudad de Sevilla por el asesinato del concejal del Partido Popular, Alberto Jiménez, y de su esposa la procuradora Ascensión García.

Junto a los numerosos daimieleños se encontraban los miembros de la Corporación de los tres grupos políticos municipales, PSOE, PP e ICAM, así como miembros de la Guardia Civil y de la Policía Local.

El alcalde de Daimiel, José Manuel Díaz-Salazar, leyó un manifiesto y a continuación se procedió a guardar cinco minutos de silencio.

El manifiesto, entre otras cosas decía, "hace pocos días nos manifestábamos en este mismo lugar en señal de protesta por el atentado que costó la vida al concejal del Partido Popular en el Ayuntamiento de Zarauz. Nos despedimos entonces con la esperanza de que fuera la última vez que el terrorismo nos obligara a salir a la calle para expresar nuestra repulsa. Lamentablemente no ha sido así, el pasado viernes, de nuevo nos ha sacudido la barbarie de la banda terrorista ETA, al acabar con la vida de Alberto Jiménez y de su esposa Ascensión García, dejando huérfanos a sus tres hijos de corta edad. Queremos mediante este acto trasladar a sus familiares, a todo el pueblo de Sevilla y al Partido Popular el apoyo y la solidaridad de Daimiel".

Los daimieleños manifestaron una vez más su repulsa. PEPE. J. GALANES.

Fragmento de una de las obras.

Emilio Aguirre muestra "30 años de pintura" en la Casa de Cultura

La Tribuna

La Casa de Cultura de Daimiel acoge desde el pasado domingo una exposición de óleos, acuarelas y grabados del daimieleño Emilio Aguirre, bajo el título «30 años de pintura».

El concejal de Cultura del Ayuntamiento de Daimiel, José Luis Jiménez Guerras, en el acto inaugural de la muestra agradeció al artista el dar a conocer a los daimieleños su obra «nos honras hoy -por el domingo- con una nueva exposición, que has querido que sea muestra de lo que es tu obra y tu trayectoria en las tres facetas que dominas en el arte plástico».

Jiménez Guerras destacó el dominio de temas tan diversos por parte del artista como costumbrismo, paisajes, así como rincones entrañables de la localidad y de otros puntos dispares del planeta, ya que aparecen en esta exposición paisajes de Lima (Perú), París (Francia) y Madrid, entre otras ciudades.

El concejal de cultura también destacó de forma especial los grabados que presenta en esta exposición. Se trata de planchas tratadas al aguafuerte y otras técnicas, agua tinta, punta seca. Una obra gráfica compuesta de imagen y palabra. El autor muestra una serie de quince carpetas, cinco aguafuertes acompañados de textos de la literatura clásica en consonancia con el grabado correspondiente. Textos de Sófo-cles, Calderón de la Barca, San Juan de la Cruz, Dante y Cervantes son algunos de los elegidos para la muestra. Gran conocedor de la obra y trayectoria de Aguirre es el también daimieleño y poeta Miguel Galanes quién hizo la presentación del catálogo e indica que «el artista es un infatigable peregrino en busca de la luz. Esa luz que siempre se desea atrapar con la ansiedad de aquel que manifiesta su miedo en la posibilidad de perderla cuando se ama tanto».

M.C.D.2022

El Pleno, con el Grupo Popular situado en los lugares destinados al público, aprobó una operación de crédito con la CCM por valor de más de 1.175 millones

El Gurpo Popular siguió el Pleno del Ayuntamiento de Alcázar en el lugar del público

Los ediles del PP protestan por una falta de respeto del alcalde

Los concejales del Partido Popular en el Ayuntamiento de Alcázar de San Juan han expresado su protesta por lo que consideran una «falta de respeto» del alcalde de esta localidad, José Eugenio Castellanos, contra el Grupo Popular, por lo que decidieron seguir el Pleno municipal desde el lugar reservado al público.

La Tribuna

Durante el Pleno celebrado anoche, los «populares» ocuparon los lugares destinados al público, ya que consideran que la actitud del alcalde, que entregó a la prensa unas respuestas solicitadas por el PP antes que a los grupos municipales, supone una falta de respeto y «puede incluso ser contrario a la normativa».

Para el alcalde, el socialista José Eugenio Castellanos, la postura del PP sólo pretende evitar implicarse en los asuntos del Consistorio y, además, los diputados «populares» no tienen razón en sus protestas, ya que las preguntas que se formularon a la Alcaldía se hicieron públicas primero en los medios de comunicación.

Con la ausencia del PP, el Pleno aprobó por unanimidad (PSOE e ICAM) todos los asuntos que se debatieron, entre ellos una operación de crédito con la Caja de Castilla-La Mancha por valor de más de 1.175 millones de pesetas, que servirá para pagar a los proveedores del Consistorio.

El responsable de Hacienda del Consistorio, Pedro Pablo Novillo, de ICAM, dijo que es importante que esta entidad de crédito confíe en el Ayuntamiento y supondrá un importante desahogo económico para el Ayuntamiento.

Fue el propio Pleno quien fijó las condiciones para concertar esta operación, cuya duración será de 20 años, con dos años de carencia, y que el tipo de interés no superara el 6,5 por ciento si fuese fijo, o el correspondiente al mibor actual si fuese variable.

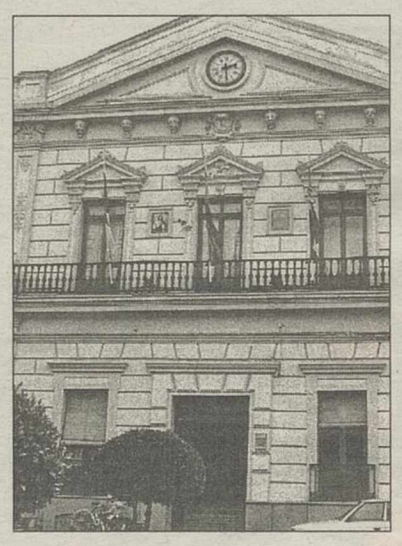

Ayuntamiento de Alcázar.

En este Pleno extraordinario se volvió a dar un plazo para que las entidades bancarias presentaran ofertas y terminado el mismo tras la apertura de plicas, se presentó una entidad que es la Caja de Castilla La Mancha. Este préstamo no tiene gastos de comisión ni de apertura, y trae consigo la aportación de recursos materiales para los servicios de gestión y recaudación del Ayuntamiento, todo esto queda condicionado al permiso definitivo de la Dirección General de Coordinación de Haciendas Locales.

El Pleno ordinario comenzaba con una declaración unánime en contra el terrorismo, y se acordaba por unanimidad, enviar telegramas de condolencia a los familiares del concejal y esposa asesinados, al Ayuntamiento de Sevilla, y a la sede del Partido Popular en Madrid. Tras esta declaración los concejales y concejales del Partido Popular como habían anunciado a los medios de comunicación en rueda de prensa, no ocuparon sus escaños.

En el Pleno, entre otras cosas, también se aprobó el expediente y pliego de cláusulas económico-administrativas para adjudicar un contrato de ayuda a domicilio que venía dictaminado favorablemente por la Comisión de Régimen Interior. En el tema del expediente sobre prestación del servicio de limpieza viaria, se acordó la denuncia del contrato y nuevo pliego de condiciones.

Hallan restos humanos de los siglos XVI o XVII en una iglesia de Almagro

La Tribuna

Restos humanos pertenecientes a catorce personas y que datan de los siglos XVI y XVII fueron hallados por varios trabajadores que están realizando obras de restauración en la Iglesia de Nuestra Señora del Rosario en Almagro, concretamente en la torre, según indicó a este diario el alcalde de la localidad, Antonio García Rivero.

Según informó la Subdelegación del Gobierno en Ciudad Real, los huesos fueron encontrados cuando varios trabajadores estaban realizando una excavación para levantar cimientos en mitad de la citada Iglesia, a una profundidad de cincuenta metros.

La Guardia Civil tuvo conocimiento del hallazgo por los obreros que realizaban las obras y posteriormente el juez de instrucción de Almagro que ordenó el traslado de los restos humanos al depósito municipal, lugar donde se encuentran en estos momentos.

Al parecer, se trata de un enterramiento situado en la torre de la antigua Universidad de Almagro.

Por otro lado, el alcalde de Almagro declinó hacer más declaraciones hasta no tener más información del hallazgo.

EXCMO. AYUNTAMIENTO DE ALCAZAR DE SAN JUAN

ANUNCIO

El pleno de este Excmo. Ayuntamiento, en sesión celebrada el día 2 de febrero de 1998, acordó:

1.- Aprobar inicialmente las siguientes modificaciones puntuales del Plan General de Ordenación Urbana de Alcázar de San Juan:

- Cambiar la redacción de las normas particulares de la Unidad de Actuación nº 7 "La Covadonga".

- Cambiar la redacción de las normas particulares de la Unidad de Actuación nº 7 "La Covadonga".

- Cambiar la calificación del suelo de las parcelas 100, 101, 102, 103, 104 y 105 de la Unidad de Actuación nº 10, "Calle La Paz", de Equipamiento Múltiple, Zona de Ordenación 3.4. a Residencial.

2.- Someter a información pública, la referida aprobación, durante un mes, mediante anuncio en el Diario Oficial de Castilla-La Mancha, Boletín Oficial de la Provincia, Diario "La Tribuna" de Ciudad Real y Tablón de Edictos del Ayuntamiento. Durante dicho período quedará el expediente, en el Servicio Técnico Municipal, a disposición de cualquiera que quiera examinarlo, pudiéndose deducir, durante el mismo, las alegaciones pertinentes de conformidad con lo establecido en el art. 128 del Reglamento de Planeamiento.

Alcázar de San Juan, 3 de febrero de 1998
El Alcalde

Hilario Caballero pregunta a Aguirre sobre la situación escolar en Tomelloso

La Tribuna

El senador socialista Hilario Caballero instó al Ministerio de Educación y Cultura a dotar el departamento de orientación del nuevo instituto de Tomelloso, así como a completar las instalaciones deportivas del nuevo colegio de Primaria.

En una reciente pregunta parlamentaria el senador, interrogó a la ministra de Educación y Cultura sobre diferentes problemas presentes, al día de hoy, en la localidad de Tomelloso, referidos tanto al nuevo instituto número 4, como al colegio de nueva construcción situado en la calle Ría Vigo.

El nuevo IES de Tomelloso no dispone de plantilla orgánica de profesores del cuerpo de Secundaria y tiene incompleto su departamento de orientación. El senador desea explicaciones de sí al menos para el inicio del próximo curso, dicho centro docente va a contar no sólo con el especialista en psicopedagogía, sino también con los profesores de ámbito, así como el de apoyo técnico, completando su departamento de orientación, instrumento clave de la reforma educativa. Igualmente denunció ante la ministra, Esperanza Aguirre, el hecho anómalo de que estando ya en el mes de febrero, aún no haya aparecido en el BOE la correspondiente autorización, absolutamente imprescindible, para la validez académica de dichos estudios, al estar aún 3º y 4º de la ESO en periodo de anticipación, de acuerdo con el calendario actual de generalización de la reforma educativa.

Por otra parte, y en relación a Primaria desea explicaciones de la ministra sobre el posible desglose oficial del antiguo Colegio San José de Calasanz en los colegios independientes, con sus correspondientes equipos directivos, así como si en los presupuestos del 98 se construirá las instalaciones deportivas del nuevo colegio de la calle Ría de Vigo, que se ha puesto en marcha recientemente, careciendo de dichas instalaciones normalizadas.

Tomelloso.

Caballero pidió explicaciones a la ministra

M.C.D.2022

Una carpa mayor, más noches de bailes y precios más baratos para estos festejos

Destinan más de 12 millones para el Carnaval de Miguelturra

La Tribuna

El Carnaval de Interés Turístico Regional de Miguelturra tendrá un presupuesto de 12 millones de pesetas, cantidad superior a la del pasado año.

De esta docena de millones, la mitad lo aporta el Ayuntamiento mientras que le resto corre a cargo de patrocinadores y la Asociación de Peñas de Miguelturra.

Tres novedades destacan este año: el cambio de ubicación de la carpa, que esta edición será municipal, la rebaja en los precios de las entradas para los bailes nocturnos y una mayor oferta de bailes con orquesta, que pasa de tres a siete noches.

Sin duda, el Ayuntamiento y la Asociación de Peñas de Miguelturra han apostado fuerte la presente edición por sus Carnavales, declarados de Interés Turístico Regional y como Fiesta de Interés Costumbrista y Cultural. En primer lugar, este año la carpa será mejor y estará ubicada en la calle Rodeo, en las inmediaciones del conocido popularmente como Paseo de las Máscaras.

El Palacio o Carpa Municipal de Carnaval, en la calle Rodeo, tendrá unas dimensiones más amplias y reunirá mejores condiciones técnicas y de climatización que la de años anteriores. Estas mejores instalaciones permitirá además ofertar más días de baile con orquesta: de tres se pasará a siete noches, con las actuaciones de las orquestas Verano Azul, Danubios, Bámbola, Centro Sur y Cotton Club, algunas de las cuales repetirán velada.

Antonio Sánchez ha hecho el cartel.

Nuevo rey y 40 duros menos las entradas

A esta mayor oferta de bailes con orquesta habrá que sumar el atractivo de una rebaja en los precios de las entradas individuales y los abonos, haciéndolos aún más populares. Así los abonos costarán 40 duros menos que el pasado año, quedándose en 1.600 pesetas; mientras que la entrada individual por máscara costará 600 pesetas cada sábado, también 40 duros menos que antes, y los días normales la entrada no superará las 300 pesetas.

Estas novedades contribuirán a una mayor popularización de los bailes nocturnos de Miguelturra. Otra cuanta novedad, por causas de fuerza mayor, será el nombramiento de un nuevo rey de Carnaval, que recaerá en Amalio Segura, el cual sustituye al fallecido recientemente José Gornés, en quien venía recayendo este título «real» desde principios de los ochenta, desaparición que ha causado un hondo pesar en la comunidad carnavalesca churriega.

El Carnaval de Miguelturra se halla muy arraigado en el pueblo, de ahí que el anterior régimen dictatorial no pudiera acabar con él, y siguió celebrándose en la calle.

Estas fiestas fueron el desahogo de muchos ciudadrealeños que no podían festejar a Don Carnal cada febrero o marzo, dependiendo de la cuaresma, en la capital y se desplazaban a la localidad vecina a divertirse, siendo en algunos casos perseguidos por las fuerzas del orden público por las calles miguelturreñas. Cuentan además, los miembros de las peñas, como la llamada a la celebración de esta fiesta prohibida costó el cargo a un alcalde, que fue destituido antaño «por hacer la vista gorda».

Y una prueba clara de este arraigo popular son la elección como Máscaras Mayores de veteranos miguelturreños, emigrantes, retornados o residentes, que han contribuido a engrandecer estas fiestas. La Asociación de Peñas eligió este año a Antonio Beldad Campayo y Vicenta Martín García.

Las peñas, "alma mater" del Carnaval

Aparte de los patrocinadores públicos y privados, que se mantienen fieles a la celebración año tras año de esta popular fiesta, las once peñas miguelturreñas significan el «alma mater» del Carnaval: «Viejas Glorias», «El Jamón», «El Bufón», «Siglo XXI», «La Cabra», «Los Segadores», «Varón Amarillo», «Calzoncillos Zurraspaos», «Los Sopones», «Los Maltrataos» y «Las Betuneras». Recordar que, como referíamos el pasado sábado, Miguelturra repartirá además más de millón y medio de pesetas en premios en los concursos regionales y locales.

Un total de 180 pedroteños donaron sangre el pasado fin de semana

León MUÑOZ

Los vecinos de Pedro Muñoz una vez más respondieron a la llamada de la Hermandad de Donantes de Sangre de la localidad y acudieron a dar su sangre que ayudará a salvar la vida a otras personas.

La donación tuvo lugar el pasado fin de semana y corrió a cargo del equipo técnico del centro de transfusiones de la Comunidad de Madrid, encabezado por el doctor Santiago Barrio.

A la llamada acudieron 180 donantes, algunas personas menos que en otras ocasiones debido al mal tiempo. En esta nueva extracción hubo un recuerdo para el presidente fundador de la Hermandad local de Pedro Muñoz que falleció hace unos meses y al que conocían casi todos los vecinos. La secretaria provincial de la Hermandad de Donantes, que se desplazó a Pedro Muñoz, pronunció unas palabras de agradecimiento hacía el fundador de la Hermandad local.

Por otro lado, la nueva junta local de la citada Hermandad ha quedado compuesta por el presidente, Juan Buendía Leo; secretaria, Josefa Salido Molina; tesorera, Ambrosia Sánchez de la Morena; y los vocales Francisco Muñoz Montoya y Rosa María Buendía Leo. Esta recién elegida junta, como es habitual todos los años, ha nombrado ya a la persona que representará a los donantes en los actos festivos, Vanesa Arroyo.

A más de un millón asciende el valor de los efectos sustraídos en una casa de Villarta

La Tribuna

A más de un millón de pesetas asciende el valor de los objetos sustraídos del interior de una casa situada en la finca "Palancas", dentro del término municipal de Villarta de San Juan.

Según la denuncia presentada en el Cuartel de la Guardia Civil del citado municipio, entre las doce de la mañana del pasado día 31 y las once y media del pasado lunes, uno o varios autores desconocidos entraron en la vivienda de la citada finca y lograron apoderarse de diversos efectos, entre ellos una escopeta de caza mara "Beretta", todo ello valorado en 1.171.000 pesetas. La Guardia Civil de Villarta de San Juan inició las correspondientes diligencias encaminadas a la detención del autor o autores y recuperación de lo robado.

LA CUERDA
RESTAURANTE

El Restaurante LA CUERDA de Almagro, comunica a todos sus clientes y amigos su cambio de domicilio y próxima inauguración, a finales de febrero, a sus nuevas instalaciones en Plaza General Jorreto, (Frente Estación de Renfe) de Almagro.

Para sus celebraciones familiares, no dude en utilizar nuestros modernos salones, guardería para niños, etc.

LA CUERDA
RESTAURANTE
Teléfono para reservas:
86 14 43 y 88 28 05

CONCIERTO

BANDA DE MÚSICA DEL CONSERVATORIO PROFESIONAL DE CIUDAD REAL

DIRECTOR: ALFREDO GARCÍA BUENDIA

LUGAR: TEATRO QUIJANO

DÍA: 5 DE FEBRERO DE 1998

HORA: 19:30

ORGANIZA: DELEGACION DE

Manos Unidas

DE CIUDAD REAL

M.C.D.2022

Tendrá más de 10 hectáreas y ha supuesto una inversión de más de 100 millones

Bolaños contará con un polígono industrial y un vivero de empresas

La Tribuna

Bolaños de Calatrava va a contar en unos meses con un flamante polígono industrial, que posibilitará la instalación en el mismo de diversas industrias tanto de la localidad como de fuera de ella, y que contribuirá de un modo importante al desarrollo socioeconómico y a la creación de puestos de trabajo en la localidad. El nuevo polígono industrial se encuentra ubicado en la carretera de Torralba y tendrá una superficie total de más de 10 hectáreas, suponiendo una inversión superior a los 100 millones de pesetas.

En la actualidad, se abren los accesos a este polígono. Asimismo, los terrenos se encuentran en fase de recalificación por parte de la Comisión Provincial de Urbanismo, ya que el Ayuntamiento ya ha dado el visto bueno a esa recalificación. Salvado este trámite, se va a comenzar a construir la infraestructura del mismo, con conducciones de agua, electricidad, teléfono y viales. En la primera fase, que se espera esté concluida el próximo verano, se invertirán alrededor de 30 millones de pesetas. En una segunda fase, el polígono supondrá una inversión de más de 100 millones.

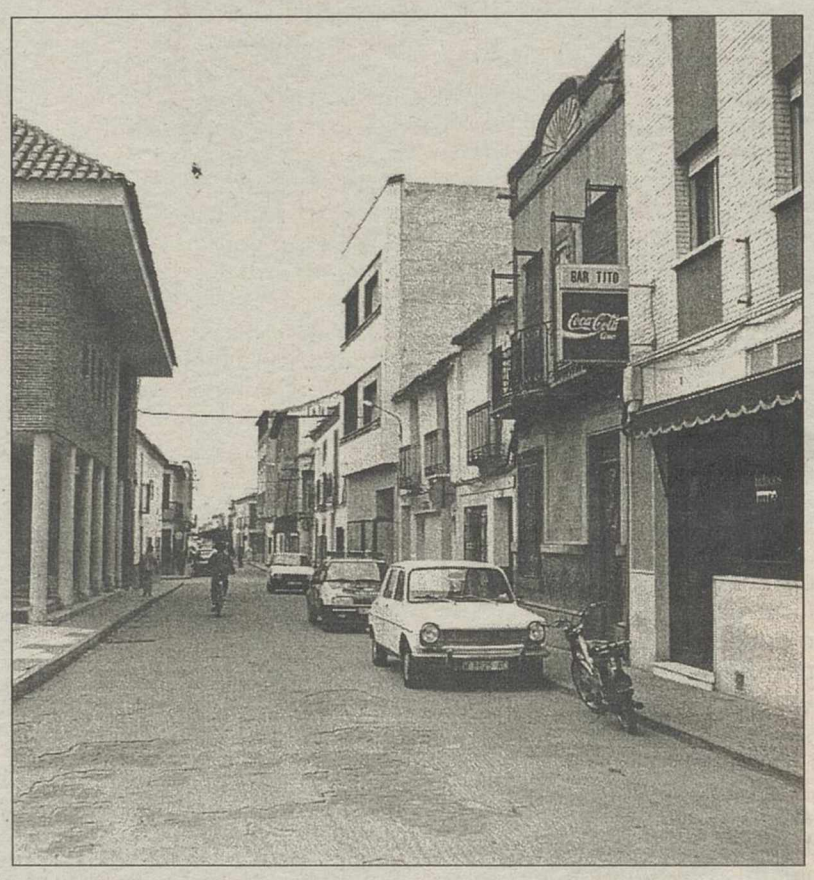

El polígono industrial ha sido muy demandado en Bolaños.

Según Daniel Almansa, alcalde de Bolaños de Calatrava, este polígono industrial ha sido largamente demandado y era considerado como una de las prioridades de su programa electoral: «Tenemos muy buenas expectativas de ocupación, ya que hay algunas empresas que han solicitado información sobre el mismo, y conocemos que, otras industrias de la localidad, tienen previsto instalarse en él». Su ubicación, a muy pocos kilómetros de la futura autovía Ciudad Real-Atalaya de Cañavate, hará con toda probabilidad que este polígono congregue a una gran cantidad de industrias derivadas del sector agroalimentario, así como fábricas de muebles y talleres de todo tipo.

En total la superficie de las 130 parcelas previstas será de 69.300 metros cuadrados, estando integrado este suelo industrial por parcelas de un mínimo de 250 metros.

Si importante es el polígono industrial para el desarrollo de Bolaños, no menos crucial será la construcción junto a este polígono de un vivero de empresas. Iniciativa que va a realizarse con el apoyo del Instituto Nacional de Empleo (INEM). Este vivero de empresas estará constituido por una escuela taller, que formará en cada curso de 40 a 60 trabajadores-alumnos, capacitándolos y preparándolos en las especialidades más demandadas en la localidad para su posterior inserción laboral.

Daniel Almansa indicaba que el futuro industrial de Bolaños de Calatrava está muy ligado a su juventud, por lo que una eficaz política de formación y empleo dará muy buenos resultados; significando ésta otra de las prioridades del equipo popular del gobierno municipal.

Piedrabuena seguía ayer en alerta ante la posible crecida del Bullaque

Pilar MUÑOZ

Piedrabuena continuaba ayer en alerta como consecuencia de la crecida que ha experimentado el río Bullaque desde el pasado domingo.

El alcalde del municipio, José Luis Cabezas, indicó ayer a este diario que el desembalse realizado, que llegó a ser de 30 metros cúbicos por segundo parte del pasado lunes, se notó. Asimismo, señaló que desde las nueve y media de la noche del pasado lunes a las ocho de la mañana de ayer, el río subió un metro.

José Luis Cabezas agregó que la situación, en contra de remitir en las últimas horas de ayer, fue en aumento debido principalmente a que la Confederación Hidrográfica del Guadiana (CHG) aumentó el desembalse de agua del pantano de La Torre de Abraham que pasó de 30 metros cúbicos por segundo a 70 metros cúbicos por segundo, "esto -añadió- va producir esta noche (por anoche) que el río subiera medio metro más, y en esta circunstancia hay riesgo, aunque dependerá de la lluvia, de inundaciones en algunas casas y huertas próxima a la orilla".

Así, las cosas, el Ayuntamiento, la Guardia Civil y Protección Civil iban a mantener el dispositivo de alerta puesto en marcha el pasado domingo a causa de la subida del caudal del río Bullaque.

No obstante, el alcalde de Piedrabuena manifestó que la Guardia Civil y Protección Civil advirtieron a las personas que viven en las casas que podrían quedar inundadas para que adoptaran medidas, aunque "seguimos en alerta y pendientes por si alguien necesita nuestra ayuda".

Por otro lado, señaló que la carretera comarcal CR-721 que une Piedrabuena con Arroba de Los Montes podría quedar cortar si el agua llegara a ocupar la calzada. Otra de las carreteras que permanecía ayer cortada era la CRP-7222 (Porzuna-Casa del Río) en el punto kilométrico 7, según fuentes de la Subdelegación del Gobierno.

Anoche se esperaba que el caudal del río creciera. EFE

Finalmente, José Luis Cabezas aseguró que las medidas de prevención se iban a mantener en las próximas horas ante la posibilidad de que el cauce del río siguiera subiendo de continuar las precipitaciones.

Aumentan los lectores y la demanda de libros en Piedrabuena

Efe- Piedrabuena

La responsable de la Biblioteca Municipal de Piedrabuena, Mercedes Navas Laguna, ha señalado que los datos correspondientes al año pasado confirman una tendencia ascendente tanto en el número de lectores, como en la demanda de libros.

El total de lecturas de libros en 1997 fue de 9.586, lo que supone un 26 por ciento más que en 1996 en el que se registraron 7.567 lecturas, explicó Navas Laguna.

La tendencia en los últimos cuatro años ha ido en aumento, aunque «el gran tirón - afirmó- se ha producido este último año, ya que en 1995 y 1994 se registraron 7.324 y 7.004 lecturas, respectivamente».

Según Navas Laguna 1997 ha sido «un gran año para la biblioteca» debido al aumento que se ha producido en el número de lectores, que han pasado de los 6.142 que había en 1996 a 7.524 en 1997 lo que ha supuesto un aumento de 1.382 nuevos lectores.

En este sentido, la bibliotecaria municipal destacó especialmente el incremento del número de lectores mayores de 14 años, que de los 1.624 que se registraban en 1994 han pasado a 3.047 en 1997.

Literatura infantil, libros más demandados

Los libros más demandados durante el último año han sido los de literatura infantil, de los que se han contabilizado 3.764 lecturas; seguidos de los textos sobre obras generales, con 2.798; los de literatura con 2.061 y los de ciencia con 963 lecturas.

Para Mercedes Navas, 1997 ha sido un año importante en la consolidación de la biblioteca municipal y se mostró esperanzada en que este ejercicio estas cifras se puedan alcanzar y superar de nuevo.

Según la responsable de la biblioteca municipal de Piedrabuena, el «incremento de los fondos y la opción de involucrar a los lectores en la adquisición de estos» son, entre otras, algunas de las causas que están motivando una mayor demanda de los servicios de la biblioteca.

También podrían contribuir a una mayor presencia de lectores en la biblioteca municipal actividades como la animación a la lectura o la hora del cuento, en la que en su última edición participaron más de 500 jóvenes.

Mercedes Navas Laguna finalmente apuntó que estas actividades serán programadas este año además de otras como la llamada «Los guardianes de los palacios ofrecen sus tesoros» destinada al público infantil.

M.C.D.2022

Es tiempo de Rebajas

Levi's
ORIGINAL STORE SAN FCO
C/ Plaza Mayor, 2 y Ciruela, 8 - CIUDAD REAL

REBAJAS REBAJAS
REBAJAS REBAJAS
BAJAS REB
REBAJAS INTERSPORT
Deportes Malagueña
C/ Toledo, 16. CIUDAD REAL
Tfno: 22 33 60

CENTRO COMERCIAL DAIMIEL 1
REBAJAS A LO GRANDE
LIQUIDAMOS TODO POR REFORMAS
CERAMICA - TEXTIL - CORTINAS - EDREDONES - ALFOMBRAS - MUEBLES - JUGUETES
ARTICULOS DE REGALO - ROPA SEÑORA / CABALLERO / NIÑO
Ctra. Nac. 420 - km. 339,4 - DAIMIEL

FABRICA DE LAMPARAS
MARROLUX
LA MAYOR Y MÁS COMPLETA EXPOSICIÓN
DE LÁMPARAS EN CASTILLA-LA MANCHA 2.000 M2.
PRECIOS ESPECIALES A PROFESIONALES
C/ Segadores, 18. Pol. Ind. "LA ESTRELLA"
Ctra. Ciudad Real-Miguelturra, Km. 2 Tfno: 242305

PRIMERAS MARCAS
Lico Hombre
DEL 20 AL 50% DE DTO.

Almacenes ANFE
* Gran surtido HOGAR: 25% dto.
* Confección señora, caballero y niño: 25% dto.
Avda. de La Mancha, 6 y Conde de la Cañada, 7. CIUDAD REAL.

MAXIMA CALIDAD EN NUESTRAS REBAJAS
GASS
hombre mujer
HASTA 60% DE DESCUENTO EN LAS MEJORES MARCAS
C/Ramón y Cajal, 12. C. REAL.

APOYANDO AL COMERCIO DE TU TIERRA,
MEJORAS TU FUTURO Y EL DE TU CIUDAD

M.C.D.2022

TELEVISION

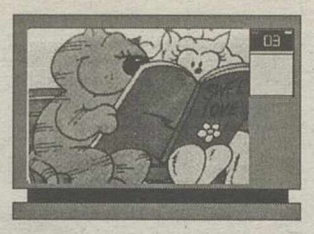

Hoy, a través de "Cenizas en el río", nos lleva al Himalaya

El director Ricardo Franco, en La 2 de TVE

Cristina HEUSEL

El director de cine Ricardo Franco, flamante ganador de cinco Goyas, entre ellos a la mejor película por «La Buena Estrella» y al mejor director, es el responsable del capítulo cuarto de la serie «Cenizas en el río» que emite la segunda cadena de televisión española.

Hoy a las 22.00 en La 2 podremos ver «Darjeeling y Sikkim: El árbol de buda». En este capítulo Ricardo Franco nos mostrará como, a través de la leyenda de buda, conoceremos éstos recónditos lugares situados en las altísimas montañas del Himalaya, que hoy son el último reducto del budismo en la India. Entre monasterios, lamas y misteriosas ceremonias, los tibetanos sobreviven entre las nevadas cumbres y los campos de té.

Gary Sinise, en "Truman".

La serie ofrece recorridos por el subcontinente indio mostrando su variedad de países, culturas, historia y arte.

Biografía de Truman en Canal +

Canal Plus estrenará hoy a las 22.00 la película biográfica «Truman», en la que Gary Sinise (nominado al Oscar al mejor actor secundario por su interpretación en Forrest Gump) ha dado vida en la pantalla a uno de los hombres que más ha contribuido a cambiar el ritmo de la historia: Harry S. Truman.

Truman es un drama biográfico basado en el libro ganador del Premio Pullitzer escrito por David Mc. Cullough.

El encargado de su adaptación a la pantalla ha sido el guionista y realizador Tom Rickman y la dirección ha correspondido al también guionista y realizador

"Saber vivir" celebra hoy la emisión de su programa número 200

C. HEUSEL

Saber Vivir de la primera cadena de Televisión Española (TVE) celebra hoy sus 200 programas en antena con la satisfacción de haberse hecho un hueco en la programación al servicio de la salud de los telespectadores que, según ponen de manifiesto las cifras, son cada vez más.

Entre las 11.30 y las 12.30 de lunes a viernes, el espectador aprende cuestiones fundamentales para su bienestar como el modo de no enfermar, o de recuperarse eficazmente, la manera más sana de alimentar a toda la familia, el camino más fácil y práctico de encontrarse siempre en plena forma, y muchas cosas más... Presentado por Manuel Torreiglesias, Saber Vivir, en la actualidad con una media de cuota de pantalla del 27,3 por ciento, ofrece sugerencias y recomendaciones para lograr un entorno sano y equilibrado.

Hoy, con motivo de la emisión número 200, Saber Vivir, el experto en técnicas de relajación, terapia emocional y profesor de yoga, Ramiro Calle, enseñará en vivo a todos los televidentes una técnica sencilla, algo muy importante para los tiempos en los que vivimos, para la relajación corporal.

El programa contará con testimonios de personajes famosos de todas las facetas de la vida.

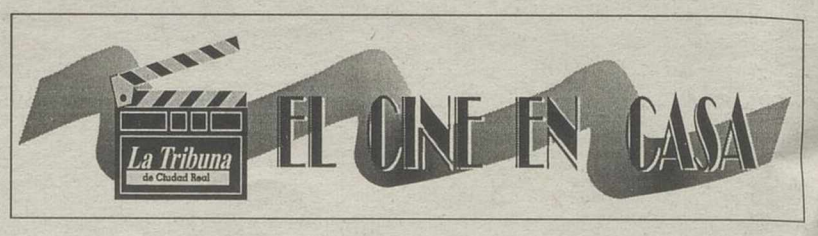

"Fulgor en la espesura"
La 2. 11,00 **

Dir.: Herschel Daugherty. Int.: James Macarthur, Carol Lynley. EEUU. 1958.

En 1764 se firmó un tratado de paz entre el gobierno norteamericano y los jefes indios más importante del mundo. El tratado consistía por parte del coronel americano, en no invadir el territorio indio, además, de no matar a mujeres y niños. El jefe indio debía devolver a todos los priosioneros blancos incluidos su propio hijo adoptivo que debía enfrentarse ahora a su nueva vida.

"Secreto inconfesable"
Tele 5. 15,50 *s.c.*

Dir.: Linda Otto. Int.: Joanna Kerns, Michael Brabdon, Schelly Hacks. EEUU. 1993.

Ted y Verónica son un matrimonio de clase acomodada que viven en una pequeña ciudad americana. Todo parece irles bien en la vida, máxime cuando acaban de tener una preciosa niña llamada Jaclyn. Sin embargo, desde la muerte de la niña Verónica se siente extraña irritable y comienza a tener constantes pesadillas; además, no soporta la presencia de su padre, un respetado hombre de negocios.

"Visión invisible"
Antena 3. 16,45 *s.c.*

Un matrimonio con una hija pequeña es atacado en el ascensor por un psicópata. La niña desaparece y la policía cree que ha muerto a manos del hospital psiquiátrico, está segura de que sigue viva.

"El inocente"
Antena 3. 21,30 *s.c.*

Dir.: John Schelesinger. Int.: Anthony Hopkins, Isabella Rosellini, Campbell Scott. EEUU. 1994.

Cinco años después del final de la segunda guera mundial, Leonard, un joven británico especialista del final de ela segunda guerra mundial, Leonard, un joven británico especialista en telecomunicaciones, llega a Berlín para ponerse a disposición de las fuerzas de ocupaciones aliadas. Su misión será intervenir las comunicaciones de las fuerzas del este.

"Un indio en París"
La Primera. 21,50 *s.c.*

Dir.: Herve Palaud. Int.: Thierry Lhermitte, Patrick Timsit, Ludwig Briand.

Un agente de bolsa llamado Steph descubre que tiene un hijo, Mimi Siku, viviendo en el corazón de la selva venezolana. Lo lleva a París, donde comienza la diversión

"Arabesco"
La 2. 23,20 *s.c.*

David, un famoso egiptólogo está a punto de ser arrollado por la lucha que mantienen tres bandos en un país de Oriente medio. La clave, una inscripción jeroglífica que todos persiguen. David, contratado para traducirla, sabe que su vida estará constantemente en peligro, pero decide seguir el juego hasta el final.

"Permiso para matar"
Antena 3. 23,50 *s.c.*

Dir.:Johan Eyres.

Dos policías de Los Angeles son Tucker y Flynn, son testigos del asesinato de un niño a manos de una científica rusa. La presunta homocida les revela durante el interregatorio que el niño era un ser con poderes excepcionales que podía destruir el mundo.

* Regular ** Buena *** Muy buena **** Excelente S.C. Sin calificar

AGENDA CULTURAL

CIUDAD REAL

Museo de Ciudad Real:
- Sala 1: Exposición permanente de Arqueología.
- Sala 2: Exposición permanente de Ciencias Naturales.
- Sala 3: Exposición permanente de Bellas Artes.

Museo López Villaseñor:
- Exposición permanente del pintor Manuel López Villaseñor.
- Exposición de las obras de Pilar Molinos (hasta el 28 de febrero).

Museo Elisa Cendrero:
- Exposición de pintura de Jorge J. Pérez Parada.

Museo Diocesano:
- Exposición permanente, en horario de 11 de la mañana a 13,30 de la tarde.

PUERTOLLANO

Museo Municipal:
- Planta Baja: Sala permanente de Minería.
- Primera Planta: Exposición de óleos y acuarelas de Cayetana Casado (hasta el 28 de febrero).
- Segunda Planta: Sala permanente de Etnología.

Auditorio Municipal:
- Exposición "Nuestros árboles", realizada por José M. Crespo y Jorge Martínez (hasta el 13 de febrero)

Casa de Cultura:
- Exposición de pintura de Pedro Zafra (hasta el 7 de febrero).

VALDEPEÑAS:

Café local:
- Exposición de grabados de María Olmeda.

MANZANARES

Casa de Cultura:
- Exposición fotográfica "Foto Arte 97"

ALCAZAR DE SAN JUAN:

Casa Municipal de Cultura:
- Exposición de dibujos infantiles "Ocio y tiempo libre".

ALMAGRO

Galería Fúcares.
- Exposición de pintura "Tierra de nadie", de Alberto Sánchez (hasta el 23 de febrero).

Museo del Teatro:
- Exposición permanente de selección de fondos del Museo del Teatro.
- Exposición: Tesoros de la cofradía de la novena de los actores españoles.
- Exposición: Patrimonio artístico y documental del Teatro Real.

ALMODOVAR DEL CAMPO

Museo Palmero:
- Visitas concertadas: Tfno: 46.40.04.
- Ruta de acceso de internet: http://www.conexionspot.es/arte/pintores/palmero.html

M.C.D.2022

La programación de hoy

La Primera tve1

mañana

06,00 CANAL 24 HORAS
07,30 TELEDIARIO MATINAL
09,10 LOS DESAYUNOS DE TVE
Entrevista a Javier Solana, secretario general de la OTAN
10,00 PERLA NEGRA
11,40 SABER VIVIR
12,35 ASI SON LAS COSAS
13,25 LA BOTICA DE LA ABUELA
13,55 NOTICIAS
14,00 INFORMATIVO TERRITORIAL
14,30 CORAZON DE INVIERNO
15,00 TELEDIARIO -1
15,49 EL TIEMPO

tarde

15,55 CALLE NUEVA
Telenovela.
16,30 ESMERALDA
Telenovela
18,00 DIGAN LO QUE DIGAN
Espacio presentado por Jaime Bores.
19,05 NOTICIAS
Avance informativo.
19,10 EL FLECHAZO
Programa presentado por Anabel Alonso.
20,00 GENTE
21,00 TELEDIARIO -2
Resumen informativo de la jornada.
21,45 EL TIEMPO
Información meteorológica.

noche

21,50 ESPECIAL CINE: «Un indio en París»
1996/86 minutos
D: Herve Palaud
I: Therry Lhermite, Patrick Timsit
23,45 DOSSIER: SATANAS
01,00 TELEDIARIO-3
01,45 TURNO DE OFICIO
"La toga"
02,45 EL INCREIBLE HULK
Serie norteamericana de acción.
03,30 TELEDIARIO-4
Informativo que realiza el último resumen del día.

La 2

mañana

06,00 LA GRAN GALERIA
07,00 THAT'S ENGLISH
07,15 THAT'S ENGLISH
07,30 CON MUCHA MARCHA
09,30 EMPLEATE A FONDO
10,00 TV EDUCATIVA: LA AVENTURA DEL SABER
11,00 LA PELICULA DE LA MAÑANA
«Fulgor en la espesura»
D: Herschel Daugherty.
I: James Macarthur
12,35 BARRIO SESAMO
13,00 CON MUCHA MARCHA
15,15 SABER GANAR

tarde

15,15 GRANDES DOCUMENTALES
"Superviviente"
"Ballenas Francas"
La ballena franca septemtrional es la más escasa. Su carácter pasivo la hace ser una presa fácil para los balleneros.
17,15 RUTA QUETZAL
Hoy: "La aventura en España"
18,05 PARA NOSOTROS
Incluye: El Chavo
19,15 FUTBOL COPA DEL REY:
Alavés-Deportivo de la Coruña
19,30 EL IMPERDIBLE
21,05 PIRENA 98

noche

21,25 FUTBOL COPA DEL REY:
Zaragoza-Betis
23,20 CINE DE LA 2
«Arabesco»
D: Stanley Price
I: Sophia Loren, Gregory Peck.
David, famoso egiptólogo, esta a punto de ser arrollado por la alucha que mantienen tres bandos en un país de Oriente Medio.
01,20 NEGRO SOBRE BLANCO
02,15 CINE CLUB.
CICLO DINO RISI
03,40 DESPEDIDA Y CIERRE

Antena 3

mañana

06,10 CHRISTIE
(Telenovela)
07,00 NOTICIAS
07,30 CLUB MAGATRIX
09,05 MAYORES SIN REPAROS
09,30 EL PRIMER CAFE
10,35 EL KANGURO DE A3Z
11,05 UN MENU DE 7 ESTRELLAS
12,00 EL SHOW DE BILL COSBY
12,35 CHEERS
13,00 EL EQUIPO A
14,05 COSAS DE HERMANAS
14,30 COSAS DE CASA
15,00 NOTICIAS
Resumen de las noticias más importantes del día

tarde

15,50 EXTRA ROSA
La crónica de los famosos presentada por Rosa Villacastín y Ana Rosa Quintana
16,45 TELECINE
«Visión invisible»
(1989 - 90 m.)
D: Greydon Clark
I: Susan Blakely, Edward Albert
18,35 FARMACIA DE GUARDIA
Serie española protagonizada por Concha Cuetos.
19,20 EN ANTENA
Espacio con Inés Ballester.
20,30 IMPACTO TV
21,00 NOTICIAS

noche

21,30 CINE
«El inocente»
(1994 - 114 m.)
D: John Schlesinger
I: Anthony Hopkins, Isabella Rosellini
23,50 CINE
«Permiso para matar»
(1993 - 91 m.)
D: John Eyres
I: Bill Paxton, Lindsay Frost, John Hurt.
01,35 NOTICIAS
02,05 CINE
«Colegas a la fuerza»
(1987 - 87 m.)
D: Penélope Sheeris
03,35 TELEVENTA

Tele 5

mañana

00,45 AVANCE DE PROGRAMACION Y ESPACIOS PROMOCIONALES
06,00 GRANDULLON
06,25 LAS NOTICIAS BUENOS DIAS
09,30 CAMINO DE AVONLEA
(serie)
10,30 AUTOPISTA HACIA EL CIELO
Serie.
11,30 DIA A DIA
14,00 LA COCINA DE KARLOS ARGUIÑANO
14,30 LAS NOTICIAS
(1a. edición)
Resumen de la actualidad de la jornada.

tarde

15,15 AL SALIR DE CLASE
15,50 TARDE DE CINE
«Secreto inconfesable»
(1993 - 85 m.-)
D: Linda Otto
I: Joanna Kerns y Michael Brandon
17,45 DIAGNOSTICO ASESINATO
18,30 ANA
Espacio presentado por Ana García Lozano.
20,00 EL SUPER.
HISTORIA DE TODOS LOS DIAS
Serie.
20,30 LAS NOTICIAS

noche

21,30 TELECUPON
En directo sorteo del cupón premiado
21,35 SEÑOR ALCALDE
23,00 CRONICAS MARCIANAS
Presentado por Javier Sardá.
01,45 ENTRE HOY Y MAÑANA
02,15 INFOCOMERCIAL
02,45 MADRUGADA DE CINE
«El Cid Cabreador»
(1983 - 83 m.-)
D: Angelino Fons
I: Angel Cristo, Carmen Maura
04,15 EL SHERIFF CHIFLADO
05,00 PRIMEROS BESOS

Canal +

mañana

08,00 REDACCION MAÑANA
08,10 PROGRAMA MAS O MENOS MULTIPLICADO O DIVIDIDO
09,00 TELESERIE
«Madison»
09,30 CINE:
«La sombra de la corrupción».
11,17 CINE:
«Call Girl».
12,48 PIEZAS
13,00 PROGRAMA MAS O MENOS MULTIPLICADO O DIVIDIDO
(P+ó-Xó:)
13,30 LOS 40
14,15 REDACCION. NOTICIAS

tarde

14,30 MAS DEPORTE
15,30 CINE: «El camino de la fortuna».
Nacionalidad:
D: James Keach.
I: Robert Duvall, Aidan Quinn.
El señor Cox está convencido de que puede detectar petróleo sólo con examinar la tierra de alrededor.
17,17 CINE: «Asesinos cibernéticos».
19,02 DETRAS DE LA CAMARA
19,29 DOCUMENTAL
20,00 FRIENDS
20,30 LO + PLUS
21,30 REDACCION. NOTICIAS

noche

21,53 CONTRARRELOJ
22,00 ESTRENO CANAL+:
«Truman»
Estados Unidos.
1995.
D: Frank Pierson.
I: Gary Sinise, Colm Feore.
Truman es un drama biográfico.
00,10 PIEZA EXTRA: LA QUINTA DEL SORDO
01,45 N.B.A.: UTAH-CHICAGO
(Directo).
05,00 CINE:
«Good Morning, Vietnam».
06,57 DOCUMENTAL «NATURALEZA».

CanalSur

mañana

07,15 CARTA DE PRESENTACION
07,30 TIENDA DIRECTA
08,00 LA BANDA DEL SUR
Programa-club infantil
09,00 ANDALUCIA A LAS NUEVE
Programa de los Servicios Informativos.
10,30 LA VIDA POR DELANTE
11,20 EL CLUB DE LAS IDEAS
12,00 NOTICIAS
12,05 ANDALUCIA
12,30 DIRECTO
13,30 CON SABOR ANDALUZ
14,00 NOTICIAS

tarde

15,15 CONTRAPORTADA
Espacio informativo.
15,30 DE TARDE EN TARDE
Magazine diario presentado por Irma Soriano.
17,55 LA BANDA DEL SUR
Programa-club infantil
18,00 ISAMI
Serie de dibujos animados
18,55 NOTICIAS
Avance informativo.
19,00 ANDALUCIA DIRECTO
20,30 CANAL SUR NOTICIAS
Resumen informativo.

noche

21,30 FUTBOL
Real Zaragoza-Real Betis Balompié
23,20 NOCHE TRASNOCHE
Programa que disucurre entre última hora de la noche y comienzo de la madrugada.
01,30 CANAL SUR NOTICIAS
01,55 CINE:
"Reflejos de un ojo dorado"
D: John Huston.
I: Elizabeth Taylor, Marlon Brando, Brian Keith.
03,40 DESPEDIDA Y CIERRE

EMPRESA DE MEDIO AMBIENTE DEDICADA A LA RECUPERACION Y RECICLADO DE CONSUMIBLES DE OFIMATICA PARA IMPRESORAS LASER E INKJET. ACUERDA EL MEJOR APOYO COMERCIAL CON PUNTOS ECOLOGICOS DE RECOGIDA Y VENTA.

A.D.M. Informática
C/ Alamillo Alto, 4
Telf.: (926) 21 62 35 - Fax: 21 64 09
13002 CIUDAD REAL

PUNTOS ECOLOGICOS DE RECOGIDA Y VENTA:
TRABAJAR CON CALIDAD IMPLEMENTADA POR BUROTEC ES COSA DE TODOS

OFIMATICA MANCHEGA, S.L.
C/ Corredera, 8
Telf.: (926) 54 72 14 - Fax: 55 12 84
13600 ALCAZAR DE SAN JUAN (Ciudad Real)

M.C.D.2022

MESA PAPELERIAS
GRUPO ONDIMO
Organización Nacional de Distribuidores de Material de Oficina
¡La mejor solución para el suministro de Material de Oficina!
Calatrava, 27 Telf.: 22 06 42 - Lanza, 1 Telf.: 22 87 52
Pza. Agustín Salido, 7 Telf.: 23 03 20/21 - Fax: 23 03 21 - CIUDAD REAL

Hoy miércoles le ofrecemos
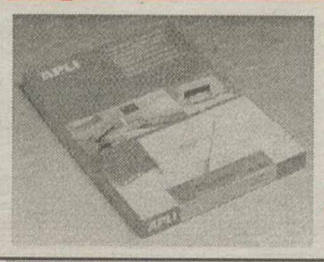
Cajas etiquetas APLI A4
Laser, Inkjet y fotocopiadora
Varios Tamaños
Cajas de 100 hojas.
2.361 pts.
IVA no incluido

PLAZA DEL PILAR

Gripe

Ayer martes San Blas fue.
Este año vino oportuno
porque estamos más de uno
con fiebre, gripe y «al biés».

Un virus que está de moda,
a muchisma población
tiene en jaque e incomoda
y aplica un calenturón.

Así que pasas el día,
con toses y carraspeos,
con continuos lagrimeos
y con cara de agonía.

Aunque es grande el desconsuelo,
¡Dios nos libre
de echarle la culpa al hielo,
del cuba-libre!.

Osea, brasero y manta;
nos tendremos que cuidar
y vigilar la garganta.
Y más, si tenemos tanta
política que tragar.

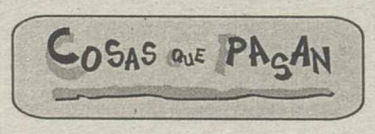

Quito: casado, amante de sus tres cuñadas y padre de 29 hijos

Efe

El ecuatoriano Ramón Chávez casado con Teresa Mero Santana, amante de sus tres cuñadas, ha reunido a sus cuatro mujeres en la misma casa junto a sus 29 hijos y primos a la vez, que ahora atraviesan precarias situaciones por la falta de recursos económicos. Las «esposas» de Chávez se han resignado a vivir como hermanas y rivales.

Conferencia sobre el Espíritu Santo

La parroquia de San Pablo presentaba este aspecto que se ve en la imagen de TOMÁS FERNÁNDEZ, durante la celebración de una conferencia dedicada a la profundización y conocimiento del Espíritu Santo en su caminar hacia el Jubileo del Año 2000, organizada por la asociación "Amigos del Seminario". Esta conferencia forma parte del ciclo sobre la Tercera Persona de la Santísima Trinidad: el Espíritu Santo.

El índice de absentismo de la Junta está entre el 15 y el 20%

Efe

El índice de absentismo laboral entre los 12.200 empleados de la Junta de Comunidades en los 400 centros administrativos de la región oscila entre el 15 y el 20 por ciento, según los datos facilitados ayer por el director general de la Función Pública, Ricardo Navarro.

Este porcentaje es «menor» que el de otras administraciones entre otros motivos porque «la plantilla es relativamente joven y, por tanto, la enfermedad profesional aún no presenta unos índices elevados».

Durante 60 horas, desde ayer al día 13, se desarrolla en el Centro Regional de Salud Pública, ubicado en Talavera, el primer curso para delegados de prevención de la Junta en materia de salud y seguridad laboral al que asisten 15 delegados de la región. Ricardo Navarro explicó que en el curso se estudiará el mapa de riesgos laborales y se realizarán «planteamientos de cara al futuro además de intercambiar puntos de vista entre los delegados que asistan».

* El PSOE y UPA están planeando una estrategia para combatir políticamente a la ministra de Agricultura en el tema de la reforma del sector del aceite de oliva porque, al parecer, están preocupados por la buena imagen de Loyola de Palacio.

* Todo apunta a que la unión para una lucha conjunta en este tema cada vez se va resquebrajando más.

* Los embalses peninsulares almacenan 40.113 hectómetros cúbicos de agua, con lo que se encuentran al 78,37% de su capacidad, según informó ayer el Ministerio de Medio Ambiente. En la última semana el aumento afectó fundamentalmente a la Cuenca del Guadiana que ganó 185 hectómetros cúbicos.

* Ahora que hay agua de sobra habría que pensar más en las épocas de escasez, y es que parece que no nos acordamos de la terrible sequía que nos tocó sufrir hace muy pocos años.

* En este tema habría que ser más precavido que en ningún otro y pensar siempre que "más vale prevenir que curar", porque los años de sequía volverán y si no somos previsores ahora, las soluciones al problema no serán buenas después.

* Siguiendo con las lluvias, la situación de los ríos Tajo y Alberche a su paso por Talavera de la Reina tendía anoche a normalizarse, aunque continuaba la alerta y el desembalse de agua de los pantanos de Cazalegas, Castrejón y La Portiña después de las últimas lluvias.

MegaShop Multi Shopping
General Rey, 6 - Telf.: 22 61 68 - CIUDAD REAL
(De lunes a sábado, de 10,00 a 14,00 y de 17,00 a 20,00 horas)
ORDENADOR MEYCA PENTIUM 233 MMX
Meyca Mecanización y Cálculo, S.A.
Procesador PENTIUM 233 MMX
Placa base TX MMX
Memoria RAM 32 MB EDO
Disco duro de 2,5 GB
Tarjeta de video 2 MB ampliable a 4 MB
Kit multimedia 24X (T. S. Compatible 16 bits)
Caja minitorre
Teclado Windows 95
Ratón
Monitor color 14" 0.28 EN BR
MONTAJE Y SERVICIO GLOBAL
141.900 Ptas.
IVA no incluido
Oferta válida hasta fin de existencias
...y TIENDAS MEYCA en VALDEPEÑAS: Capitán Fillol, 24 - Telf.: 32 53 34 / ALCAZAR DE SAN JUAN: Doctor Bonardell, 9 - Telf.: 54 67 13

M.C.D.2022