Año VIII - Nº 2.313
125 Ptas.
Controlado por ojd

La Tribuna de Ciudad Real

DIARIO INDEPENDIENTE

Sábado 22 Marzo 1997

Como consecuencia del siniestro resultaron heridas graves otras dos personas

Carrión: trágico accidente con 4 muertos de la misma familia

Cuatro miembros de una familia perdieron al vida ayer en un trágico accidente de circulación ocurrido en la N-430, en el término de Carrión de Calatrava, en el que también resultaron heridos muy graves otras dos personas, también de la familia.

El siniestro en el que perdieron la vida cuatro miembros de una familia de Almagro ocurrió en punto kilométrico 317,850 de la N-430, al chocar por embestida perpendicular central el camión matrícula BA-2816-P y el turismo, Renault 19, matrícula CR-0485-L. A causa del impacto, ambos vehículos volcaron, cayendo el camión sobre el coche y dejando aprisionado a las seis personas que viajaban en el mismo.

(Pág. 3)

Entado en el que quedaron los vehículos después del accidente. T. FERNANDEZ

SUCESOS

La Audiencia de Valencia pide el traslado de Ricart de Herrera de La Mancha a Picassent

(Pág.27)

NACIONAL

Matutes recibe el apoyo del Gobierno en la crisis con Cuba

(Pág.20)

CIUDAD REAL

Industria recuerda la normativa para la revisión de la instalación de gas

(Pág. 7)

ECONOMIA

La indemnización de los contratos de conversión será de 33 días por año

(Pág. 23)

Polémico pleno en el Ayuntamiento de Ciudad Real por el centro ONCE

(Pág. 4)

Los alcaldes del PP acusan a la Junta de discriminarles

Los alcaldes del Partido Polular en la provincia de Ciudad Real denunciaron la discriminación de que sufren sus ayuntamientos por parte de la Junta de Comunidades, según se puso de manifesto en la reunión que ayer mantuvieron los concejales de este partido.

Fernando Rodrigo, presidente provincial del PP, encabezó la rueda de prensa en la que se presentaron los resultados de esta reunión de alcaldes y concejales populares. El PP considera que esta discriminación sale a luz mediante retrasos en la realización de proyectos, obstáculos para la concesión de ayudas y entorpecimiento de la llegada de fondos regionales a estos municipios.

(Pág. 3)

¡Más barato que Yo! NADIE se lo demostramos

P.V.P. 2.470.000 pts. ¡HABLAREMOS!

Concesionario exclusivo Hyundai
LARACHE PRESTIGE CARS, S.L.
C/ Socuéllamos, 3 - Tel.: 21 57 09 - Pol. Ind. Larache (C. Real)

Ciudad Real Penitente
GRATIS
¡¡CONSIGUE ESTA COLECCIÓN ÚNICA!!

Todos los días, hasta el 30 de marzo, LA TRIBUNA entregará todos los días, completamente gratis, dos láminas, (21x29), a todo color de la magnífica colección de los 28 pasos que componen nuestra Semana Santa de la Asociación de Cofradías de Ciudad Real patrocinada por AVE.

La Tribuna de Ciudad Real
Asociación de Cofradías de Semana Santa
AVE

M.C.D.2022

HORARIO DE TRENES

(CADIZ / HUELVA) SEVILLA - (MALAGA) CORDOBA - PUERTOLLANO - CIUDAD REAL - MADRID

Info-Renfe 22 02 02	LANZ. (1)(2)(3)	LANZ. (3)	AVE	LANZ.	AVE	TALGO	LANZ.	TALGO	LANZ.	LANZ.	AVE	LANZ. (2)	TALGO	AVE (5)	LANZ. (4)	TALGO (2)(6)
MADRID	7´40	8´25	9,30	9,55	11´30	13,02	13,40	13,55	16´40	18´25	18´30	20´40	21´20	22´30	22´40	23´55
CIUDAD REAL	6´47	7´32	8´38	9´02	10´38	11,59	12,47	12,52	15´47	17´32	17,38	19´47	20´18	21´38	21´47	22´54
PUERTOLLANO	6´30	7´15	8´24	8´45	10´24	11,42	12´30	12,35	15´30	17´15	17´24	19´30	20´01	21´24	21´30	22´37
CORDOBA	AVE	AVE	7´43	AVE	9´43	10,50	AVE	11,46	AVE	AVE	16´43	AVE	19´12	20´43	AVE	21´49
SEVILLA	AVE	AVE	7´00	AVE	9´00	9´40	AVE	AVE	AVE	AVE	16´00	AVE	18´00	20´00	AVE	AVE
HUELVA	AVE	AVE	AVE	AVE	AVE	AVE	AVE	AVE	AVE	AVE	AVE	AVE	17´00	AVE	AVE	AVE
MALAGA	AVE	AVE	AVE	AVE	AVE	AVE	AVE	9´30	AVE	AVE	AVE	AVE	AVE	AVE	AVE	19´20
CADIZ	AVE	AVE	AVE	AVE	AVE	8´00	AVE	AVE	AVE	AVE	AVE	AVE	16´25	AVE	AVE	AVE

(1) No circula el 27 y 28 de marzo, el 1 y el 2 de mayo, ni del 28 de julio al 31 de agosto. (5) Precios LANZADERA entre Puertollano-Ciudad Real-Madrid, de lunes a viernes.
(2) No circula sábados. (3) No circula domingos. (4) Sólo circula sábados y domingos. (6) Circula el 29 de marzo y el 3 de mayo.

POR EL PRECIO DE UN ALQUILER, PISOS A ESTRENAR, LLAVE EN MANO.
Sin entrada - Hipoteca hasta 25 años
Información facilitada por:
CEI Inmobiliaria
CIUDAD REAL: C/ María Cristina, 1 - 1º - Telf.: 25 56 44
PUERTOLLANO: C/ Puerto, 20, 1º Izqda. - Telf.: 41 00 78

MADRID - CIUDAD REAL - PUERTOLLANO - CORDOBA (MALAGA) SEVILLA (CADIZ / HUELVA)

Info-Renfe 22 02 02	LANZ. (2)(3)(4)	AVE (6)	AVE	LANZ.	TALGO	TALGO	LANZ.	LANZ.	AVE	TALGO	LANZ. (1)(2)	TALGO (5)(2)	LANZ.	AVE	LANZ.
MADRID	7´10	7´30	9´00	9´15	10´00	12´55	13´15	15´15	16´00	16´05	17´30	18´30	19´30	20´00	22´15
CIUDAD REAL	8´01	8´20	9´50	10´06	11´01	13´56	14´06	16´06	16´50	17´06	18´21	19´31	20´21	20´50	23´06
PUERTOLLANO	8´20	8´34	10´04	10´25	11´18	14´13	14´25	16´25	17´04	17´23	18´40	19´48	20´40	21´04	23´25
CORDOBA	AVE	9´18	10´48	AVE	12´07	15´01	AVE	AVE	17´48	18´11	AVE	20´36	AVE	21´48	AVE
SEVILLA	AVE	10´00	11´30	AVE	13´20	AVE	AVE	AVE	18´30	19´26	AVE	AVE	AVE	22´30	AVE
HUELVA	AVE	AVE	AVE	AVE	14´35	AVE	AVE	AVE	AVE	AVE	AVE	AVE	AVE	AVE	AVE
MALAGA	AVE	AVE	AVE	AVE	14´30	17´25	AVE	AVE	AVE	AVE	AVE	23´00	AVE	AVE	AVE
CADIZ	AVE	AVE	AVE	AVE	14´55	AVE	AVE	AVE	AVE	21´05	AVE	AVE	AVE	AVE	AVE

(1) No circula del 28 de julio al 31 de agosto. (3) No circula el 27 y 28 de marzo, el 1 y 2 de mayo, ni del 28 de julio al 31 de agosto. (5) Circula el 22 de marzo.
(2) No circula los sábados. (4) No circula los domingos. (6) Precios LANZADERA entre Madrid-Ciudad Real-Puertollano.

HORARIO DE MISAS

DIAS LABORABLES

Mañanas

Hospital Alarcos 7,45
Catedral-Siervas de María-Coreysa-Hijas de Mª Inmaculada 8,00
Catedral-San Pedro-Carmelitas 8,30
Catedral-Asilo Ancianos-San José 9,00
Catedral 10,30
Santo Tomás de Villanueva 11,00
Santa María del Prado (Merced) 11,30
San Pedro-San Pablo-Ciudad de Matrimonios 12,00
Santiago-San Ignacio (Salesianos) 12,30

Tardes

Cementerio-Hospital de Alarcos 5,30
Concepcionistas-Picón (jueves) 6,00
Dominicas 6,30
El Pilar-Los Angeles-San Ignacio (Salesianos)-San Juan de Avila 7,00
Hospital del Carmen-Sto.Tomás de Villanueva- San José Obrero 7,00
Sta. María del Prado (Merced)-Santiago-San Pablo 7,30
Catedral-San Pedro 8,00

TARDES DE SABADO Y VISPERAS DE FIESTA

Cementerio-Hospital Alarcos. 5,30
Concepcionistas-Picón 6,00
Santiago-Ermita Remedios-La Poblachuela-Valverde-Dominicas 6,30
El Pilar-San Juan de Avila-Los Angeles-San Pedro 7,00
San Ignacio (Salesianos)-Poblete-Hospital El Carmen- 7,00
Sto. Tomás-San Jose Obrero 7,00
Sta. María del Prado (Merced)-Santiago-Las Casas-San Pablo 7,30
Catedral-San Pedro 8,00

DOMINGOS Y FESTIVOS

Mañanas

Catedral 8,00
Carmelitas-Siervas de María 8,30
Catedral-Santiago-Los Angeles-Asilo-Dominicas-Mª Inmaculada 9,00
Santa María del Prado (Merced)-San Pablo 9,30
San Pedro-Sto. Tomás de Villanueva-Concepcionistas 10,00
Catedral-San Ignacio-Hospital el Carmen 10,30
San Pedro-Santiago-Sto. Tomás-S. Juan de Avila 11,00
Hospital Alarcos-El Pilar-San José Obrero 11,00
Santa María del Prado (Merced)-San Pablo-La Poblachuela 11,30
Catedral-San Pedro-El Pilar-Santo Tomás de Villanueva-Coreysa 12,00
Los Angeles-San Ignacio (Salesianos)-Ciudad de Matrimonios 12,00
Colegio San José-Picón-Poblete-Valverde 12,00
Santa María del Prado (Merced)-San Juan de Avila 12,30
San Pablo-Las Casas 12,30
San Pedro-Santiago-Sto. Tomás de Villanueva 13,00
San Pablo 13,30

Tardes

Hospital Alarcos 5,30
San Pablo 6,00
San Ignacio (Salesianos)-Sto. Tomás 7,00
Sta. María del Prado (Merced)-Santiago 7,30
Catedral-San Pedro 8,00

El Tiempo en la región

SABADO 22

El tiempo en la capital

PRESION: 706,6 mm.
ESTADO DEL CIELO: Despejado.
DIRECCION Y VELOCIDAD DEL VIENTO: Calma.
MAXIMA: 24,6º
MINIMA: 6,4º
HUMEDAD: 20 %.
EVAPORACION: 4 mm.

*Datos recogidos hasta las 7 de la tarde de ayer

SOLEADO
NUBES Y CLAROS
NIEBLA
LLUVIA
TORMENTA
NIEVE

El pluviómetro

Datos del año hidrológico actual

Septiembre 1996: 79,8 l./m².
Octubre 1996: 19,3 l/m².
Noviembre 1996: 30,4 l/m².
Diciembre 1996: 214,5 l/m².
Enero 1997: 117,9 l/m².
Febrero 1997: 0,5 l/m².
Total acumulado: 461,9 l./m².
Total año hidrológico 1995 - 1996: 515,7 l./m².
Media 1930 - 1990: 426,7 l./año.
Año más seco: 1994-95 con 196,4 l./m².
Año más lluvioso: 1968-69 con 719,4 l./m².

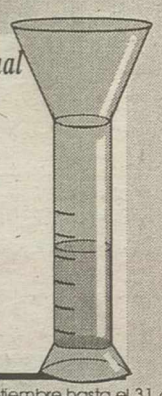

*AÑO HIDROLOGICO: desde el 1 de septiembre hasta el 31 de agosto del año siguiente.

MONTAJES ELECTRICOS CRESCENCIO PEREZ
INSTALACIONES ELECTRICAS DE ALTA Y BAJA TENSION
SIN COMPETENCIA EN PRECIO Y CALIDAD
C/ Los Coches, 15 - Teléfono:81-43-21 -CARRION DE CVA. (Ciudad Real)
Ctra. Carrión, Nave 82 - Teléfonos: 23-27-37/23-27-38 -CIUDAD REAL

FARMACIAS

CIUDAD REAL
HOY: ENRIQUE FERNANDEZ. Pío XII, 14.
MAÑANA: JOAQUIN HERNANDEZ. Postas, 27.

ALCAZAR DE SAN JUAN
HOY: JOAQUIN DOMINGUEZ. Castelar, 10.
MAÑANA: JUAN M. MORENO. Castelar, 77.

ALMADEN
HOY Y MAÑANA: MIGUEL LOPEZ. E. Cavanillas, 12.

DAIMIEL
HOY Y MAÑANA: NIEVES VILLEGAS. Fontecha.

MANZANARES
HOY Y MAÑANA: PEDRO RONCERO. San Marcos, 50.

SOCUELLAMOS
HOY Y MAÑANA: ANA Mª GARCIA. C. Sotelo, 12.

LA SOLANA
HOY Y MAÑANA: JUAN ANTEQUERA. Monjas, 6.

TOMELLOSO
HOY: Mª TERESA MENCHEN. Concordia, 41.
MAÑANA: Mª ROSARIO VILLEGAS. Independencia, 5.

VALDEPEÑAS
HOY: JOSEFA BLANCO. Avda. Estudiantes, 20.
MAÑANA: ISABEL Mª GOMEZ. Seis de junio, 20.

CINES

CIUDAD REAL

CINES CASTILLO 1
Unico pase: 5,30
"MARS ATTACK!
Pases: 7,30 y 10,30
"EL PACIENTE INGLES"

CINES CASTILLO 2
Pases: 6, 8,20 y 10,40
"DONNIE BRASCO"

CINES CASTILLO 3
Pases: 6, 8,20 y 10,40
"LA NOCHE CAE SOBRE MANHATTAN"

MARIA CRISTINA 1
Pases: 5,30, 8 y 10,45
"101 DALMATAS"

MARIA CRISTINA 2
Pases: 5, 7,50 y 10,45
"JERRY MAGUIRE"

MARIA CRISTINA 3
Pases: 5, 7,50 y 10,45
"LA GUERRA DE LAS GALAXIAS"

LA SOLANA

CINE CERVANTES
Unico pase: 9 "
LA FUERZA DEL CARIÑO"
Unico pase: 11
"EDDIE"

VALDEPEÑAS

CINE PARQUE
SALA A: P: 6, 8,15 y 10,30
"LOS DEMONIOS DE LA NOCHE"
SALA B: P: 6,30, 8,30 y 10,30
"EL PERRO DEL HORTELANO"

MANZANARES

CINE APOLO
Unico pase: 7
"PINOCHO"
Pases: 8,30 y 10,45
"EL PERRO DEL HORTELANO"

BONOLOTO

14	4	1	12
16	8	7	17
19	9	11	20
21	17	12	28
34	26	20	34
44	48	45	49
R 3 / C 30	R 9 / C 45	R 8 / C 40	R 0 / C 30
17/03/97	18/03/97	19/03/97	21/03/97

PRIMITIVA

20	8
24	13
29	19
32	23
37	27
47	30
R 8 / C 36	R 0 / C 44
15/03/97	20/03/97

CUPON DE LA ONCE

Viernes	14	74.329
Lunes	17	60.916
Martes	18	46.545
Miércoles	19	91.378
Jueves	20	28.780

ONCE

n.º premiado ayer

82.583

NACIMIENTOS, MATRIMONIOS Y DEFUNCIONES

DEFUNCIONES:
María Bernardina Ubeda Moraleda, de 70 años.
María Manuela Pinilla Astilleros, de 87 años.

M.C.D.2022

Lo que en principio era un viaje tranquilo y corto (Almagro-Malagón) se convirtió en tragedia al morir una mujer almagreña, su hijo de 5 años, su cuñado y su suegra

El siniestro ocurrió ayer por la tarde en el término de Carrión al chocar un turismo y un camión

Mueren 4 miembros de una familia y 2 quedan graves en un accidente

Cuatro miembros de una familia perdieron al vida ayer en un trágico accidente de circulación en el que también resultaron heridos muy graves otros dos. El siniestro se produjo poco antes de las seis de la tarde, en la N-430, a la altura del kilómetro 317,850, dentro de término de Carrión, al chocar un turismo y un camión que volcaron, cayendo éste último sobre el coche y dejando aprisionando a los seis usuarios.

Pilar MUÑOZ

Los cuerpos quedaron aprisionados en el coche. T. FERNANDEZ

Estado en el que quedaron los vehículos siniestrados. T. FERNANDEZ

Lo que en principio era un viaje tranquilo y cortó (Almagro-Malagón) se convirtió en tragedia para una familia almagreña que quedó rota ayer, al morir prácticamente en el acto cuatro de sus miembros y resultar heridos muy graves otros en un espectacular accidente de tráfico.

El siniestro ocurrió en el mencionado punto kilométrico al chocar por embestida perpendicular central el camión matrícula BA-2816-P y el turismo, Renault 19, matrícula CR-0485-L. A causa del impacto, ambos vehículos volcaron, cayendo el camión sobre el coche y dejando aprisionado a las seis personas que viajaban en el mismo.

En el siniestro falleció una mujer de 31 años que responde a las iniciales D.M.T.L., así como su hijo de 5 años, J.C.V.T., su cuñado A.V.A., de 44 años; y su suegra M.A.G., de 72 años, mientras que su marido Gervasio Valencia Alcázar, de 34 años, que conducía el coche, resultó herido muy grave, así como su hija de 10 años, C.V.T., que fue trasladada al Hospital Doce de Octubre de Madrid, según fuentes del Subsector de Tráfico y del Parador Nacional de Almagro.

Esta últimas, confirmaron a este diario que Gervasio Valencia trabaja desde hace unos años en el citado Parador de Almagro. Asimismo, indicaron que su hermano Amando Valencia, que falleció en el accidente, era muy conocido en Almagro ya que vendía lotería.

El conductor del camión, A.M.R., de 39 años, no sufrió heridas.

Los cadáveres fueron trasladados al tanatorio de Ciudad Real. A últimas horas de la noche de ayer se desconocía la hora y el lugar donde iba a ser celebrado el entierro, según fuentes del citado mortuorio.

Por otro lado, una persona que pasó por el lugar del accidente momentos después de ocurrir y horrorizado por la muerte de estas personas, una un niño de 5 años, se preguntaba cuando el responsable de carreteras de la Junta, Juan Antonio Mesones, va a solucionar "este punto negro, donde ya ha habido varios accidentes".

El jefe provincial de Tráfico, Enrique Rocafort, señaló que el punto donde ocurrió el accidente no está considerado como "punto negro". No obstante, indicó que informaron a Mesones de los accidentes ocurridos en el kilómetro 311, si considerado "punto negro" y aportaron la idea de hacer una "raqueta".

El PP denuncia dicriminación de la Junta hacia sus municipios

Concha VICENTE

El Gobierno regional ejerce una actitud "claramente discriminatoria" hacia los ayuntamientos de la provincia gobernados por el PP.

Esta denuncia fue la principal conclusión a la que llegaron ayer los alcaldes populares de la provincia y diputados del PP reunidos ayer en la capital, según informó en rueda de prensa el presidente provincial del PP, Fernando Rodrigo, quien compareció junto al vicepresidente primero de la Diputación, Licinio Moreno, el vicepresidente, José Alberto Martín Toledano, y el diputado regional, Domingo Triguero.

La discriminación de la Junta hacia los municipios del PP, totalmente opuesta a la actitud de la Diputación provincial frente a los ayuntamientos socialistas, se materializa, según Rodrigo, en la demora de realización de proyectos, obstaculizar la concesión de ayudas, y otras acciones que impiden la llegada de fondos regionales a los municipios populares, que se derivan a los gobernados por socialistas.

Como ejemplo, Rodrigo hizo alusión a que en el periodo 91-94, donde el PSOE gobernó en el Ayuntamiento de la capital, la Corporación percibió más de 1.300 millones de la Junta, mientras que en el 95 y 96, ya con un gobierno del PP, la cifra de ayudas procedentes del Gobierno regional ha sido 0.

Pero uno de los casos más sangrantes, según Licinio Moreno, es el del Ayuntamiento de Villarrubia, a cuyo alcalde, Ricardo San Pastor, el anterior delegado de la Junta, Anastasio López, le prometió la concesión de subvenciones para asumir diferentes obras, todas ellas por valor de 800 millones de pesetas. Ante ello, el Ayuntamiento compró terrenos, encargó proyectos de obras y acometió otras actuaciones previas que han tenido un coste 40 millones de pesetas, para que después la Junta le comunicara que no se le concedería subvención alguna.

Anastasio López, cesado por sus promesas de ayuda

Licinio Moreno aseguró, que a juicio del PP, el cese de Anastasio López al frente de la Delegación de la Junta ha venido motivada precisamente por el hecho de que, como persona de la provincia y conocedora de sus problemas, se comprometía con todos los municipios a prestar la colaboración de la Junta en aquellas actuaciones que necesitaran para su mejora, lo que no fue del agrado del presidente regional, José Bono, para los municipios gobernados por el PP.

Rodrigo, Martín Toledano y Triguero, ayer en rueda de prensa. RUEDA

Para acabar con la discriminación de la Junta, en la reunión de ayer se acordó pedir al Gobierno regional pedir todos los datos sobre las subvenciones concedidas a todos los municipios, que actualmente no se facilitan, según los populares, porque no se da publicidad de ellos, y contrastarlos.

Asimismo, Moreno aseguró que se exigirá a José Bono a que cumpla todos los compromisos adquiridos con los ayuntamientos gobernados por el PP.

M.C.D.2022

También suscitó debate la moción contra la intalación de depósitos de residuos nucleares

Cruce de denuncias y acusaciones sobre el centro Once en el pleno municipal

Concha VICENTE

La firma de los convenios para la cesión de la gestión del Centro Fundación Once a la Asociación de Padres (APA) y la aprobación de una moción contra la instalación de un cementerio o laboratorio nuclear en el municipio centraron gran parte del debate en el Pleno ordinario del Ayuntamiento celebrado ayer, en el cual se aprobó por unanimidad la corrección de aspectos no sustanciales a la revisión del Plan General de Ordenación Urbana (PGOU).

El debate sobre la firma de los convenios dl centro de minusválidos, que se introdujo en el orden del día por la vía de la urgencia, desató fuertes denuncias tanto por parte de IU, que tachó la cesión de la gestión a la APA de ilegal y anunció acciones judiciales, como por el PSOE, grupo que culpó al presidente del Patronato municipal de Minusválidos, Vicente Gallego, de acabar con el clima de entendimiento y obligar a la Junta a modificar el modelo de gestión del centro, y del PP, que de boca de Gallego calificó de "caciquil" la estrategia llevada a cabo por el Gobierno regional para arrebatar al PP la gestión del centro.

Gallego relató el proceso de presión llevado a cabo por "Bono, Barreda y otros dirigentes socialistas" basado en amenazar con quitar la subvención del Gobierno regional si no pasaba su gestión a manos de la APA, repitiendo incluso las palabras del director general de Servicios Sociales, José Luis Martínez Guijarro, "donde la Junta pone 90 millones, manda".

Mientras, el portavoz socialista, José Luis Mora, reiteró en numerosas ocasiones que la persona menos indicada para asumir la dirección del centro era Vicente Gallego, quien pretendió hacer de la institución su "cortijo particular".

Por su parte, el portavoz de IU, argumentó la incapacidad de una asociación de padres para gestionar un centro, y anunció que su grupo hará todo lo posible para que su control vuelva a manos públicas.

Finalmente, el punto se aprobó con los votos a favor del PP y del PSOE, y en contra de IU.

Polémica moción sobre el cementerio nuclear

Respecto a la moción contra la instalación de un cementerio o de un laboratorio de residuos nucleares de alta radiación en el municipio, en primer lugar la presentó el Grupo Socialista siendo retirada al no aprobarse su urgencia. A continuación presentó otra sobre la misma cuestión el Grupo Popular, cuyo contenido, según el alcalde, Francisco Gil-Ortega, recoge un 50 por ciento la elaborada por el PSOE. El alcalde explicó que la moción popular fue presentada ante la negativa del PSOE a presentar una conjunta en la que se modificarían algunos aspectos de la socialista. Gil-Ortega y Mora hicieron un repaso a las declaraciones vertidas sobre el primero en relación a los depósitos nucleares, en las cuales el PSOE veía la posibilidad velada de que se defendiese la ubicación de un cementerio en la capital. Pero el alcalde, tajante, afirmó que "jamás habrá un depósito en el municipio", y que en caso de que así lo decidiese el Gobierno central él sería el primero en movilizarse en contra.

Un momento del Pleno celebrado ayer. RUEDA

Mientras la portavoz de IU, Elena González, tachó en sus dos intervenciones de "sin sentido" la moción, ya que el municipio no puede físicamente albergar una instalación de ese tipo, y porque lo que debería ocupar a los políticos es el uso de energías alternativas a la nuclear.

Otra cuestión que suscitó cierta polémica, esta vez protagonizada por PSOE y PP acompañada de largas explicaciones por parte del interventor, fue la referente a los decretos de aprobación de la liquidación de los Presupuestos. A juicio del concejal socialista, Nicolás Clavero, este punto, en el que los grupos políticos sólo tenían que darse por enterados, no podía ser llevado a pleno sin que se acompañase un informe que recogiese las medidas a adoptar para acabar con el déficit del presupuesto, cifrado en 70 millones. Tras varias intervenciones y explicaciones del interventor, el punto se dejó sobre la mesa para ser asumido en el próximo pleno.

Por otro lado, el Pleno aprobó por unanimidad la propuesta de trazado que realiza el Ayuntamiento para la variante noreste y para la autovía Ciudad Real-Atalaya de Cañavate.

También acordó el máximo órgano de decisión de la Corporación local una moción presentada conjuntamente por los tres grupo en solidaridad a la celebración del Día Internacional contra el Racismo y la Xenofobia.

El Pleno de la Diputación aprobó ayer el contenido del convenio del centro ONCE, que se firmará el lunes

Conchi SÁNCHEZ

El Pleno de la Corporación provincial aprobó a ayer por unanimidad el contenido del convenio que firmarán el próximo lunes la propia Diputación con el Ayuntamiento, la Fundación ONCE, la Asociación de Padres de Alumnos del centro, y la Consejería de Bienestar Social, cuyo responsable, Julio Fernández Mato, estará en Ciudad Real en esta fecha, tal y como manifestó ayer Jesús Garrido, presidente de la Diputación.

En este convenio, que comenzará a aplicarse el próximo 1 de abril, se establece la cesión del centro a la Asociación de Padres, quedando desvinculado del Patronato Municipal de Minusválidos. Por otro lado, y tal y como se ha venido informando hasta ahora, se creará un consejo de Dirección integrado por un miembro de cada una de las partes firmantes del convenio, cuyas funciones son el seguimiento de las solicitudes de ingreso y alta de los usuarios, la planificación de objetivos, el seguimiento de las aportaciones económicas del convenio. Asimismo, en este convenio, las partes firmantes se comprometerían a firmar convenios independientes con la Asociación de Padres de Alumnos.

Por otro lado, Nemesio de Lara, portavoz del Grupo Socialista, destacó el hecho de que las aportaciones de la Administración Central a diferentes proyectos de la Diputación haya disminuido en más de 75 millones de pesetas, "lo que demuestra que el ajuste para Maastricht también afecta aquí, por lo que la Diputación deberá habilitar un crédito para cubrirlo". Garrido respondió que, efectivamente, "la convergencia con Maastricht nos obliga a hacer este tipo de esfuerzos".

Por otro lado, el Pleno de la Diputación también aprobó una operación de crédito a corto plazo de 5.000 millones de pesetas con la Caja de Castilla-La Mancha.

Nuevo concurso para arrendar la plaza de toros

En cuanto al concurso de adjudicación del arrendamiento de la plaza de toros de Ciudad Real, que ha quedado por tercera vez desierto, el Pleno decidió por unanimidad la convocatoria de un nuevo concurso con publicidad, en el que, según Jesús Garrido, se ha rebajado la exigencia del número de años de experiencia que se pide a la empresa que acceda al concurso.

Por otro lado, se convocó, a continuación del ordinario, un pleno extraordinario para incluir en el pliego de condiciones de adjudicación de las obras de una planta de compostaje, una prórroga de 13 días más, petición realizada por el portavoz socialista Nemesio de Lara.

Imagen del pleno de la Diputación celebrado ayer. T.FERNÁNDEZ

M.C.D.2022

Da "luz verde" al Centro Europeo de Empresas e Innovación de Ciudad Real

La UE concede a la Cámara de Comercio 65 millones para el CEEI

La Tribuna

La Comisión Europea, a través de su dirección general de Política Regional y de Cohesión, ha remitido el sí definitivo de concesión de ayuda para el Centro Europeo de Empresas e Innovación de Ciudad Real, lo que comunica su director general, el español Eneko Landáburu, en una carta recibida el jueves por el presidente de la Cámara de Comercio de Ciudad Real, Juan Antonio León Triviño, quien deberá firmar un protocolo que devolverá a Bruselas.

La ayuda europea para la puesta en marcha del CEEI de Ciudad Real supone el cincuenta por ciento de su presupuesto total, exactamente, 64,7 millones de pesetas, ya que el coste total del proyecto presentado por la Cámara de Comercio de Industria ascendió a 130 millones de pesetas. La otra mitad será sufragado por promotores locales y regionales, con una aportación destacada de la Junta de Comunidades. Se da la circunstancia que, debido a la fórmula de autogestión de la Cámara, más ágil que otras administraciones que no cuentan con infraestructuras específicas, todo el dinero europeo irá directamente al programa del CEEI y en suma, para beneficio de las futuras empresas.

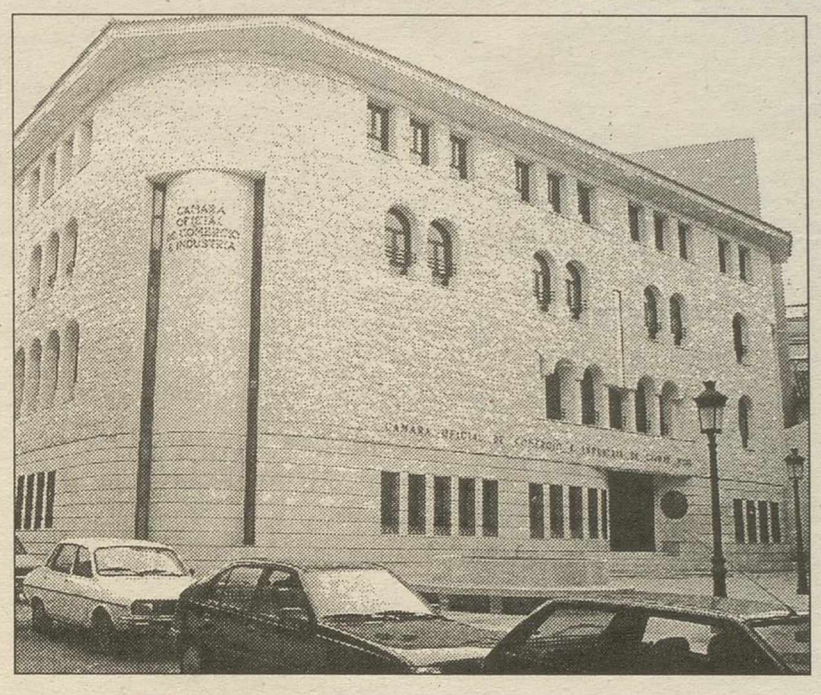

La Cámara de Comercio recibió "luz verde" a la ayuda para el CEEI.

Aunque no se ha perfilado todavía el acto formal de la firma del citado protocolo para la puesta en marcha del CEEI de Ciudad Real, es seguro que se llevará a cabo con la presencia del vicepresidente de la Comisión Europea, el ciudarrealeño Manuel Marín. Además de los responsables de la Cámara de Comercio, se invitará al consejero de Industria, Alejandro Alonso.

El comité ejecutivo de la Cámara de Comercio ciudarrealeña aprobó su reunión del jueves la puesta en marcha definitiva de la Fundación para la Promoción y Desarrollo de la provincia de Ciudad Real que será quien canalice los costes del CEEI. La fundación nace con un capital de cinco millones de pesetas. Asimismo, el equipo directivo cameral designó los «patronos» que se responsabilizarán de la Fundación en su primera etapa: Emilio Madrid, Javier Ruiz Abad, Saturnino Palomares y José García, todos ellos integrantes del Comité Ejecutivo de la Cámara de Comercio que colabora estrechamente con el presidente León Triviño en la gestión de la Cámara.

El proyecto de dotar a Ciudad Real de un Centro Europeo de Empresas e Innovación fue aprobado por la Cámara de Comercio en diciembre de 1995 y desde entonces se han venido llevando a cabo todas las gestiones necesarias hasta que la Unión Europea, a través de la Dirección General de Política Regional, lo ha aprobado con su correspondiente dotación económica. El CEEI de Ciudad Real estará ubicado a partir del próximo otoño en el nuevo edificio en construcción del Parque Empresarial del Polígono de Larache y hasta entonces quedará adscrito a las dependencias y servicios de la Cámara de Comercio. Esta futura ubicación en el nuevo Parque Empresarial no quiere decir que el CEEI no funcionará hasta entonces puesto que ha empezado ya a hacerlo estudiando proyectos .

El presidente de la CHG asistió a la comisión de Agricultura del PP

La Tribuna

La comisión provincial de Agricultura del Partido Popular que preside el diputado regional Domingo Triguero se reunió ayer con la presencia del director provincial de Agricultura y el presidente de la Confederación Hidrográfica del Guadiana (CHG), Pedro Aránguez y Francisco Llerena, respectivamente.

En la reunión, a la que también asistió el presidente provincial del PP, Fernando Rodrigo, se abordaron asuntos que según Triguero "son sin duda alguna de alto interés, puesto que se trata de resolver cuestiones acumuladas por los anteriores gobernantes de la nación y de la CHG".

En este sentido, manifestó que "podemos felicitarnos porque las cosas han cambiado, y por fin se están tomando criterios objetivos tendentes a resolver los conflictos que por el uso del agua se han creado en nuestra provincia".

El presidente de la CHG informó a los miembros de la Comisión de Agricultura que se van a reconocer como regadíos todas las hectáreas que ya lo venían haciendo con anterioridad en 1985. " La intención de la Confederación-añadió Llerena- es permitir a las Comunidades de Regantes, al menos, el mantenimiento de los caudales asignados con anterioridad al 1 de enero de 1986".

Asimismo, declaró que se están agilizando los trámites para el desarrollo del Plan Hidrológico Nacional en el que se contempla el Plan Hidrológico de la Cuenca del Guadiana.

Por otra parte, Francisco Llerena aseguró que se están agilizando los trámites para el desarrollo del Plan Hidrológico Nacional en el que se contempla el Plan Hidrológico de la Cuenca del Guadiana.

También el presidente de la CHG pidió a los representantes del PP en Ciudad Real que defiendan las actuaciones del Ministerio de Medio Ambiente en materia de aguas y abastecimiento, publicado en el BOE el 18 de marzo de 1997, en el que se garantiza el abastecimiento de aguas a Las Tablas de Daimiel y a 58 poblaciones más.

La comisión provincial de Agricultura se reunió ayer. RUEDA

ASAJA logra la modificación de los parámetros de los agricultores por cuenta propia

La Tribuna

La Asociación Agraria Jóvenes Agricultores (ASAJA) Ciudad Real ha conseguido, después de varios años de reivindicación que el Instituto Nacional de la Seguridad Social apruebe una medida por la que se modifican los parámetros que definen y diferencian al agricultor afiliado al Régimen Especial Agrario por cuenta propia de 1.600.000 a 4.016.392 pesetas en 1997, cifra que se adecúa más a la realidad.

Las cantidades fijadas por el INSS son para 1995 de 3.782.234 pesetas, para 1996 de 3.914.612 pesetas y para 1997, de 4.016.392 pesetas. Esta decisión contribuye a incentivar de las nuevas incorporaciones a la agricultura, ya que el joven agricultor puede incrementar el número de hectáreas sin tener, para ello, que cotizar como autónomo, hecho que incrementaría 13.000 pesetas sus gastos mensuales de afiliación a la Seguridad Social, y que en los últimos años ha sido obstáculo, en muchos casos, al suponer un coste añadido importante. Por otra parte, con esta medida se consigue adaptar la definición de agricultor por cuenta propia a la normativa y a la realidad agraria, constituyendo una ayuda considerable al sector agrario.

ASAJA Ciudad Real se siente satisfecha con esta decisión por ser una reivindicación histórica de la organización agraria y así quedó constancia en la última reunión que mantuvo ASAJA con el director provincial del INSSl, Manuel Sánchez Ordoñez.

La Diputación provincial organiza el I Concurso de Pop-Rock

La Tribuna

Los próximos días 4 y 5 de abril va a celebrarse en el Pabellón Ferial de Ciudad Real, el I Concurso de Pop-Rock, convocado por la Diputación provincial a través de su Area de Cultura. En este concurso participarán 17 grupos de la provincia integrados en la Guía Cultural (Fondo de Fomento a la Cultura). Una selección previa, llevada a cabo por un jurado nombrado al efecto, determinará, tras oír las maquetas musicales correspondientes, los diez grupos que pasarán a la semifinal que se celebrará el día 4. De estos serán seleccionados cinco para la final que se celebrará el día 5. El ganador recibirá como premio la grabación en CD de seis de sus canciones.

M.C.D.2022

En su primera edición participarán más de 70 expositores

La Feria del Estudiante recibirá a 10.000 alumnos

Mónica ORMAECHEA

La primera edición de la Feria del Estudiante 97, que se celebrará del 16 al 18 de abril en el Pabellón Ferial de Ciudad Real, podría contar con la visita de 10.000 alumnos de la provincia de Ciudad Real tal y como han previsto sus organizadores, la Dirección Provincial del MEC, el PIP y la Fundación Empresarial de Ciudad Real.

El presidente de la Diputación y del Patronato de Intereses Provinciales (PIP), Jesús Garrido, el director provincial de Educación, Antonio Benito, y el presidente de la Fundación Empresarial de Ciudad Real, Jesús Bárcenas, firmaron ayer un convenio de colaboración para la organización de esta feria en la que participan más de 70 expositores que ofertarán las posibilidades de ciclos formativos así como el material didáctico más avanzado. Serán un total de 40 los empresarios que estén en la feria y 35 de los expositores son entidades e instituciones, entre estos la Diputación, el Ayuntamiento, la UCLM así como diferentes centros educativos de la provincia. Asimismo, fue ayer cuando el presidente de la Asociación de Papelerías y Librerías (APEPAL) de Ciudad Real, Arturo Mesa, firmó un convenio con el Dirección provincial de Educación por el que los asociados de APEPAL presentes en la feria obtendrán una serie de ventajas y sus stands los subvencionarán al 50%. La feria ha sido concebida asimismo en su faceta comercial teniendo en cuenta también a los educadores a quienes se le ofertará el material educativo más novedoso.

Los organizadores de la feria firmaron ayer el convenio. RUEDA

El director provincial de Educación, Antonio Benito, que informó que la feria cuenta con un presupuesto de 15 millones de pesetas adelantó que está prevista la visita a la feria del secretario de Estado de Educación así como la de diferentes responsables del Ministerio en la región. Benito explicó que en la feria se proporcionará al visitante una información amplia sobre la oferta educativa de Ciudad Real. A los alumnos que terminan el ciclo de Secundaria Obligatoria se les presentará en la feria ofertas dirigidas hacia el bachillerato así como a las ofertas de la Formación Profesional, la gran desconocida del sistema educativo, según Antonio Benito. Asimismo, a aquellos alumnos que finalizan el Bachillerato se les ofertará los ciclos de grado medio así como de las diferentes carreras universitarias que oferta la UCLM, y otros ciclos de grado superior.

Un momento de la rueda de prensa celebrada ayer. T. FERNANDEZ

La Federación de AAVV iniciará una campaña de concienciación

Concha VICENTE

La Federación de Asociaciones de Vecinos (AAVV) de Ciudad Real, Alfonso X El Sabio, pondrá en marcha una campaña para concienciar a los vecinos de la capital de la necesidad de participar en el movimiento vecinal y estar presentes en las asociaciones de sus barrios. Esta iniciativa, cuya fecha de desarrollo aún se desconoce, fue acordada en la reunión de la Asamblea de la Federación, celebrada el día 1 de marzo, y de la cual dieron cuenta ayer en rueda de prensa varios miembros de la Junta Directiva de la Federación.

En la asamblea, que según la presidente de la Federación, Francisco Pozuelo, contó con una altísima participación, también se aprobó el informe de gestión de la Junta Directiva, se acordó crear una comisión de para aborde la reforma de los Estatutos, que se han quedado obsoletos, y se ratificó la federación de tres nuevas asociaciones. Igualmente, acordó solicitar una entrevista con el alcalde, Francisco Gil-Ortega, para pedir un incremento en las subvenciones que concede a las asociaciones de vecinos, que en los últimos seis años no han registrado subida alguna, y por lo tanto son insuficientes.

En la asamblea, los representantes de distintas asociaciones también trasladaron la necesidad de que el Ayuntamiento habilite sedes para ellas, tal y como había prometido el PP durante la campaña electoral.

Desde la Federación también se pide a la Corporación que se constituya el Consejo de Participación Ciudadana para que el Reglamento de Participación Ciudadana, recientemente aprobado, empiece a funcionar.

Pozuelo también anunció las actuaciones de futuro de la Federación, entre las cuales citó la intención de institucionalizar el Día del Vecino e iniciar conversaciones con el Ayuntamiento para que aumente la partida para las fiestas de los barrios.

20.000 personas visitaron la primera feria Serviauto

M. ORMAECHEA

El presidente de la Fundación Empresarial de Ciudad Real, Jesús Bárcenas, que hizo ayer balance de la primera edición de Serviauto, celebrada del 15 al 19 de marzo en el Pabellón Ferial de Ciudad Real, informó que fueron un total de 20.000 las personas que visitaron la feria. Bárcenas calificó de un gran éxito esta feria tanto por el número visitas como por el hecho de que por primera vez en una feria en Ciudad Real se han realizado ventas reales de automóviles.

Asimismo, anunció que la totalidad de los expositores que han participado este año en la primera feria de Serviauto han confirmado su presencia para su segunda edición. Entre los resultados de la encuesta realizada a los expositores, Bárcenas destacó la petición de estos de que la feria tenga una periodicidad anual. Los participantes en la feria han solicitado también para una próxima edición la ampliación del horario de apertura al público y que se potencie la publicidad de la feria. La incorporación del vehículo industrial a la feria es una de las posibilidades que se podría barajar para el próximo año como novedad a introducir en Serviauto, explicó Bárcenas.

Por su parte, el presidente de la Diputación provincial de Ciudad Real y del Patronato de Intereses Provinciales (PIP), Jesús Garrido, que destacó la profundidad comercial con la que se había desarrollado esta feria que por primera vez abordaba monográficamente al sector de la automoción, advirtió sobre la necesidad de que el próximo año Serviauto cuente con la presencia de entidades financieras y compañías aseguradoras por el importante papel que estas juegan para la compra de un automóvil. Asimismo, destacó el esfuerzo de los expositores por realizar promociones de venta concretas para Serviauto.

La Reina de "El Perchel" congregó a centenares de personas en Santiago

Pilar MUÑOZ

La Reina de "El Perchel", un año más, congregó a numerosos fieles en la Plaza de Santiago y a lo largo del recorrido de la procesión que partió ayer de la Parroquia de igual nombre a las ocho y media de la noche.

La bella imagen de la Virgen de los Dolores de Santiago, magníficamente portada por treinta y seis costaleros, inició el recorrido nada más comenzar a sonar el Himno nacional que fue interpretado por la Asociación Musical "Mozart" de Aldea del Rey. Con el paso "picadito" transcurrió por la Plaza de Santiago para continuar por la de Agustín Salido, mientras sonaba la marcha "Rocío". La mayoría de las personas que presenciaban la procesión aplaudieron en repetidas ocasiones a los costaleros por su buen hacer.

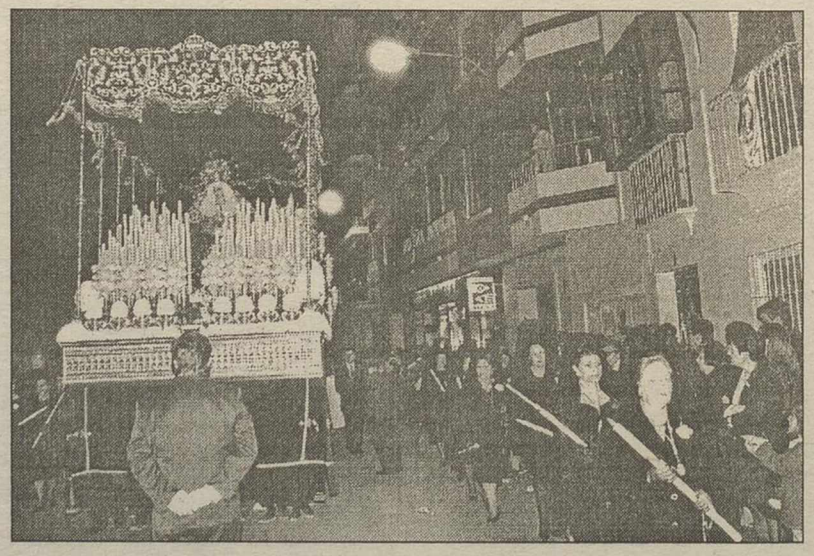
La Dolorosa de Santiago, majestuosa, recorrió las calles. T. FERNANDEZ

Abría, el desfile diferentes estandartes de la Dolorosa de Santiago, portados por hermanos, seguidos de fieles alumbrando el recorrido. Entre ellos, iban varias mujeres ataviadas con la clásica mantilla española y tras ellas la imagen de la Dolorosa de Santiago bajo palio en terciopelo azul con barales y juegos de jarras de plata. También, era azul el matón que lucía la Virgen. Tras el paso, que iba adornado con claveles y velas blancas, iban dos sacerdotes de la parroquia y varios hermanos.

M.C.D.2022

Ante las quejas y denuncias por el proceder de algunas empresas instaladoras

Industria recuerda la normativa para la revisión de la instalación de gas

La Tribuna

La actuación de varias empresas con sede social en otras provincias que se dedican, en nombre de Repsol Butano o de la Administración regional, a revisar las instalaciones de gas butano cambiando las gomas e incluso los reguladores, ha motivado repetidas quejas y denuncias en la Delegación provincial de Industria y Trabajo por parte de los usuarios.

Estas reclamaciones se añaden a las denuncias que varios consumidores han presentado en la Comisaría de la Policía Nacional de Ciudad Real contra la empresa instaladora "García Gas S.L.", a la que acusan de aprovecharse de su buena voluntad y de utilizar la coacción y la intimidación, ya que amenazan al usuario con cortar el suministro si no abonan sus elevadas facturas o no se contrata el seguro de responsabilidad civil que ofrecen. Ante estas denuncias, la Delegación de Industria y Trabajo quiere puntualizar que "García Gas S.L." dispone de autorización temporal para ejercer su actividad en la provincia hasta el 27 de mayo, pero que esta autorización no ampara los métodos empleados por dicha empresa, por lo que la Administración puede retirársela si emplea conductas que puedan considerarse delictivas.

Asimismo, Industria y Trabajo tienen constancia de que la Confederación Provincial de Empresarios también desaprueba este proceder, por lo que aconseja a los usuarios que confíen en instaladores avalados por la organización empresarial.

El conocimiento de la normativa vigente sobre instalaciones de gas butano o propano es la mejor medida para evitar que los ciudadanos sean víctimas de algún tipo de fraude o de coacciones. Así, Industria y Trabajo quiere poner de manifiesto, en primer lugar, que todas las empresas instaladoras de gas de otras provincias que deseen operar en Ciudad Real deberán obtener la correspondiente autorización temporal de la Delegación y que todo instalador deberá presentar su carnet, que servirá para identificarlo. Los titulares de contrato de suministro o los usuarios de gases licuados (butano y propano) están obligados a revisar sus instalaciones cada cinco años. Será la empresa suministradora la que notificará a los usuarios que les corresponde efectuar la revisión. Dicha revisión la efectuará la empresa que libremente contrate el consumidor, la cual emitirá un certificado, con copia para el usuario y para la empresa suministradora, en el que se hará constar que la instalación cumple la normativa o se señalarán las anomalías detectadas y el plazo para subsanarlas. Por lo tanto, la empresa instaladora de gas no podrá realizar la revisión sin que exista previo aviso al propietario y/o usuario de la instalación por parte de la empresa suministradora de gas. En términos similares se expresó un responsable de Repsol Butano quien afirmó a este diario que el usuario puede elegir a cualquier instalador de gas, dado de alta en Industria, con categoría IG-2.

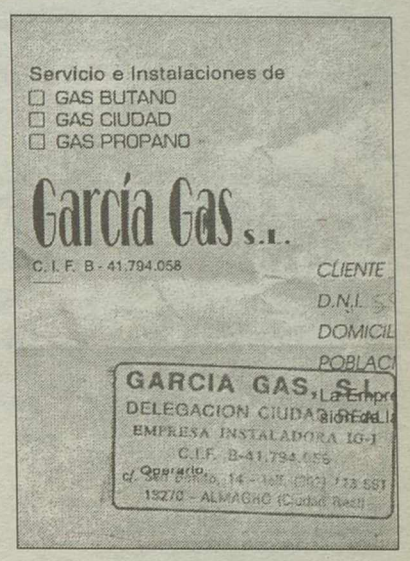
Servicio e Instalaciones de
☐ GAS BUTANO
☐ GAS CIUDAD
☐ GAS PROPANO
García Gas S.L.
C. I. F. B - 41.794.058
CLIENTE
D.N.I.
DOMICIL
POBLAC
GARCIA GAS, S.L.
DELEGACION CIUDAD REAL
EMPRESA INSTALADORA IG-1
C.I.F. B-41.794.058
c/ Operario,
13270 - ALMAGRO (Ciudad Real)

Fragmento de factura de 'García Gas'.

Por fin los Rover y Land Rover más cerca de usted.

Ahora ya puede elegir su Rover o Land Rover en Ciudad Real.
Ahora ya tiene muy cerca la gama más exclusiva de turismos y todo terreno.
En AUTO MOTOR CIUDAD REAL, el nuevo Concesionario Oficial que se ha puesto en marcha para ofrecerle, además, todo el servicio y la atención especializada que usted exige.
Acérquese a AUTO MOTOR CIUDAD REAL. Descubrirá que para elegir el vehículo que siempre ha deseado no hace falta ir más lejos.

AUTO MOTOR CIUDAD REAL

Carretera Carrión, km. 242. Tels.: 25 60 65/25 66 48. Fax. 22 22 52 . 13005 CIUDAD REAL.

M.C.D.2022

El C.P. 'Santo Tomás de Villanueva' plantó 40 encinas

Los niños y los árboles, protagonistas del día de ayer

La Tribuna

Los 575 alumnos del C.P. Santo Tomás de Villanueva, junto a los 30 profesores del centro y 16 alumnos de prácticas de Magisterio, que realizan prácticas en el centro, celebraron ayer el Día Mundial del Arbol con diversas actividades de carácter lúdico y formativo, actividades que compartieron con otros 55 centros de la región.

De este modo, en las últimas semanas se ha comenzado la plantación de 40 árboles y diversos arbustos en el patio de recreo. Para ello se ha contado con la colaboración de diversas instituciones. Las plantas han sido donadas por la Diputación y la Delegación de Agricultura, mientras que la información técnica y material ha sido aportada del Ayuntamiento.

Los alumnos de 4º a 6º empezaron la jornada con un visionado de videos sobre Cabañeros y las Lagunas de Ruidera y una charla-coloquio dirigida por los técnicos de la Delegación de Agricultura.

A segunda hora, dibujaron sobre un plano del patio del recreo la localización de las diversas especies de árboles y arbustos que se habían plantado hasta el momento.

La jornada terminó para ellos con la plantación de varias encinas.

Por otro lado, los más pequeños tuvieron una charla-debate sobre la finalidad de celebrar este día, dedicando el resto de la mañana a la realización de lecturas, dibujos, manualidades, canciones sobre el tema y, finalmente, al riego del patio.

Los más pequeños disfrutaron de un día en contacto con la tierra. RUEDA

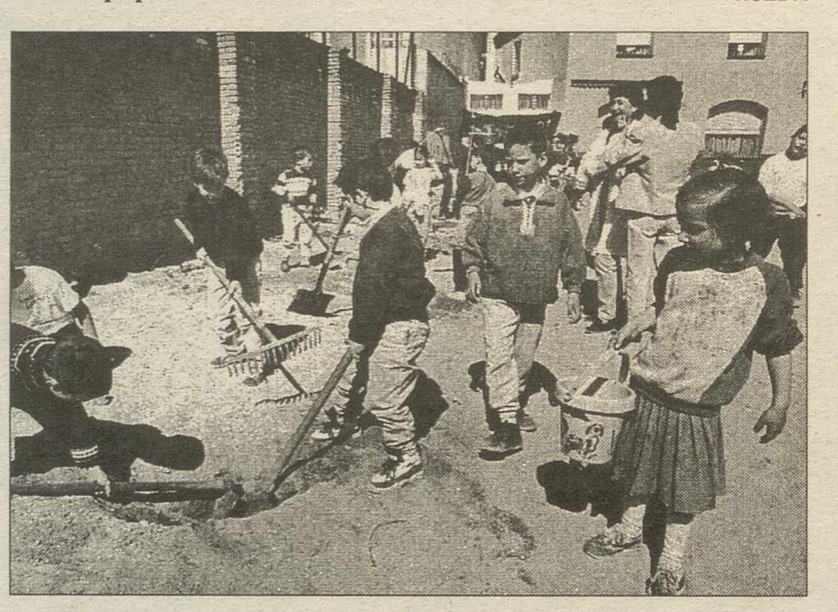

Las 40 encinas se plantaron en el patio. RUEDA

Posibles movilizaciones en el sector de seguridad privada

Concha VICENTE

El secretario estatal del Sindicato de Actividades Diversas de CCOO, Miguel Angel Aguilera, anunció ayer en Ciudad Real movilizaciones en el sector de seguridad privada si en un plazo de tiempo razonable no se reúne la comisión negociadora del convenio colectivo, cuyas conversaciones, iniciadas en el mes de noviembre pasado, se encuentran paralizadas en este momento. En la provincia de Ciudad Real hay unos 4.000 trabajadores de este sector y en el conjunto del país, la cifra alcanza los 60.000.

Aguilera, que compareció en rueda de prensa con el secretario provincial de Acción Sindical, Antonio Cervantes, explicó que el conflicto en este sector viene dado por la entrada en vigor de la nueva Ley de Seguridad Privada, a través de la cual se unifica en una sólo figura, vigilante de seguridad, las dos modalidades existentes en este sector; guarda de seguridad -sin arma- y vigilante de seguridad -con arma-. El nuevo vigilante de seguridad, independientemente de que tenga que prestar su servicio con arma o sin ella, deberá, estar capacitado para portarla, mientras que en la antigua legislación esta capacidad estaba limitada al vigilante quien cobraba más por ello, sin que el guarda necesitara la correspondiente habilitación, por lo que su retribución era menor en unas 35.000 pesetas. Ahora la ley establece que todos los trabajadores han de cobrar lo mismo.

La discrepancia entre sindicatos y patronal que ha llevado a la paralización de las negociaciones, según Aguilera, se basa en que los primeros abogan porque la retribución del nuevo vigilante sea el resultado de equipara el sueldo del antiguo guarda al del vigilante, mientras que los representantes de las empresas quiere que sea al contrario; es decir, que el nuevo sueldo sea el mismo que tenían los guardas.

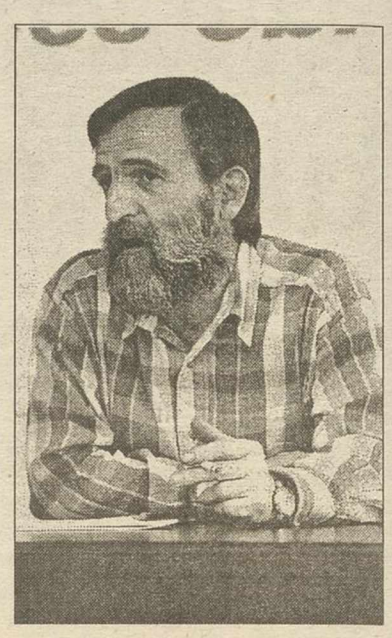

Miguel Angel Aguilera. RUEDA

Aguilera indicó que ante de que se inicien las movilizaciones en el sector, si no se reúne antes la comisión negociadora, se llevará a cabo una campaña informativa dirigida a los trabajadores de todo el Estado, para conocer si están de acuerdo con la propuesta sindical.

Por otro lado, el dirigente sindical hizo alusión a otros sectores cuyos convenios colectivos están en vías de firmarse. Así, hizo alusión al de limpieza, donde ya existe acuerdo en cuatro puntos; la subrogación, la antigüedad, las categorías profesionales y régimen disciplinario. El convenio podría ser firmado antes de diciembre.

También existe preacuerdo en el de peluquería a nivel estatal, a través del cual se unificarían los existentes para señora y caballero, hasta ahora diferentes.

"V" de voluntario de la AECC para Víctor Puerto. *La presidenta de la Asociación Española de Lucha Contra el Cáncer de Ciudad Real, Luchy Recas, impuso ayer la "V" de voluntario de la AECC a Víctor Puerto. El matador de toros se hizo merecedor de este galardón por torear hace dos años una corrida de beneficencia para recaudar fondos destinados a una unidad de cuidados paliativos para esta asociación.* *RUEDA*

Víctor Puerto entregó uno de sus vestidos al Cristo de la Piedad

La Tribuna

El torero Víctor Puerto cumplió su promesa y ayer entregó un vestido, con el que ha toreado en numerosas ocasiones, a la Hermandad del Santísimo Cristo de la Piedad.

El hermano mayor de esta Cofradía y presidente de la Comisión Permanente de Semana Santa, Pascual Sánchez Ruiz, recordó como el Sábado de Gloria del pasado año, Víctor Puerto cumplió uno de sus deseos más entrañables, promesa que hizo en su día cuando en la Plaza de Toros de Ciudad Real la desgracia hizo que un modesto aficionado, Jesús García Briñas, muriera corneado por un toro que iba a ser lidiado en la corrida de beneficencia en la que el torero iba a intervenir al día siguiente.

Puerto y Sánchez durante la entrega del traje, en primer término. T. F.

Víctor Puerto se ofreció a matar seis toros a beneficio de su viuda e hijos. El día antes de esta corrida, el torero acompañó, procesionando como cofrade del que es hermano, al Santísimo Cristo de la Piedad. La generosidad del torero sorprendió y halagó a la Hermandad cuando ofreció un vestido de torero que entregó ayer cuando se cumple el cincuentenario de la Hermandad.

M.C.D.2022

Casi 1.200.000 personas utilizaron las Lanzaderas

AVE superó en 1996 los cuatro millones de viajeros

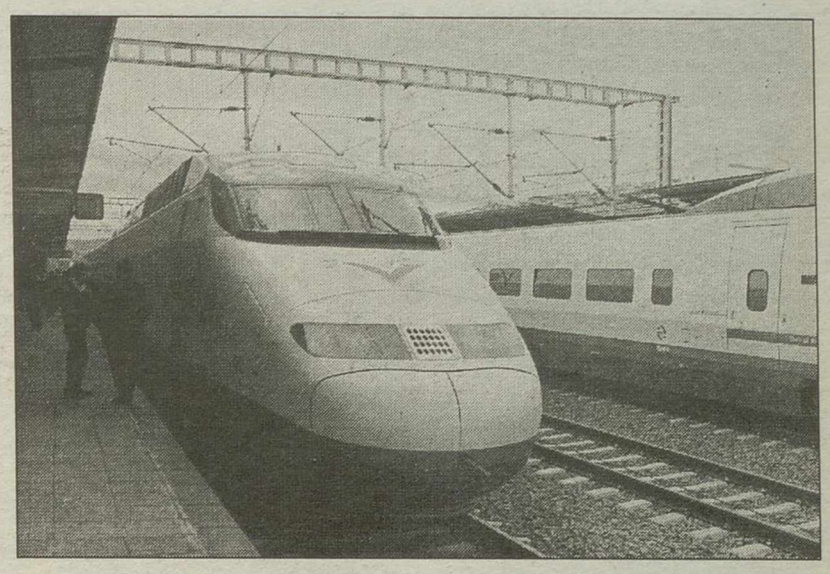

AVE mejoró sus resultados globales un 7,9%.

La Tribuna

La unidad de negocio de Alta Velocidad de Renfe, que explota los trenes AVE y los Talgo 200 que unen Madrid con Málaga, Cádiz y Huelva, consiguió incrementar en 1996 el volumen de viajeros transportados en un 6,6 por ciento, merced a los 4.094.181 clientes que utilizaron la línea de Alta Velocidad. La facturación por este concepto se elevó hasta los 19.231 millones, un 7,9% más que en 1995.

Durante 1996 han circulado por la línea de Alta Velocidad 13.507 trenes AVE -9.181 AVE Larga Distancia, y 4.326 AVE Lanzadera que enlazan Madrid con Ciudad Real y Puertollano-, y 3.417 Talgo 200. La puntualidad de los trenes AVE se situó en el 99,8 por ciento, en tanto que la de los Talgo fue del 98,3%.

Por productos, los Larga Distancia fueron utilizados por 2.214.344 personas, un 5,5 por ciento más que en 1995. La facturación en este producto fue de 14.134 millones de pesetas, un 8,5% más con respecto al año anterior.

El comportamiento de los trenes Lanzaderas también fue similar. Transportaron 1.199.962 viajeros, con un crecimiento de un 9,2%. La facturación se elevó hasta los 1.749 millones de pesetas, un 10,2 por ciento superior.

Por su parte, los Talgo 200 mejoraron sus resultados. Durante 1996 transportaron a 679.875 personas (+2,3%), facturando por este concepto 3.348 millones (+4,1%).

En definitiva, en 1996 el resultado, antes de imputar costes financieros estructurales y gastos comunes de Renfe, el saldo de contribución de la unidad de negocio de Alta Velocidad al conjunto de Renfe ha resultado positivo en 1.836 millones, lo que significa una mejora del 28%.

Por lo que respecta al compromiso de puntualidad, desde su fecha de inicio (septiembre de 1994) hasta el 31 de diciembre de 1996, tan sólo llegaron con retraso 46 trenes, un 0,15%, por los que hubo que devolver 58 millones.

Tarjeta AVE

La unidad de negocio de Alta Velocidad incorporó en septiembre de 1996 la Tarjeta Club AVE, en sus dos modalidades Clásica y Oro. En la actualidad hay emitidas 25.281 tarjetas, de las cuales 3.509 son de la modalidad oro. Hasta el momento se han realizado un total de 247.50 operaciones de asignación de puntos en las dos modalidades de la tarjeta y los clientes ya han obtenido alrededor de mil billetes con cargo a puntos. AVE tiene previsto, durante abril, mayo y junio, una promoción de la tarjeta. En estos meses la solicitud de la tarjeta será gratuita. Más adelante, se incorporarán nuevas ventajas a las tarjetas.

SI SU VIEJA CALDERA CENTRAL DE CARBÓN O GASÓLEO
NO AGUANTA OTRO INVIERNO COMO ÉSTE,
APROVECHE AHORA ESTA OPORTUNIDAD
PARA CAMBIARLA POR UNA DE GAS NATURAL.

SUBVENCIONES PARA ESTA SUSTITUCIÓN DE HASTA EL

20%

FINANCIÁNDOLE EL RESTO
EN LAS MEJORES CONDICIONES
ADEMÁS EXISTEN AYUDAS OFICIALES.

SI DESEA MÁS INFORMACIÓN LLAME AHORA
A NUESTROS TELEFONOS:
25 49 72 ó 41 02 06

gasCastilla-La Mancha

LE INFORMAREMOS DEL PLAN DE FINANCIACION Y DEL IMPORTE DE LA SUBVENCIÓN A LOS QUE PODRÁ OPTAR EN FUNCIÓN DE LA POTENCIA, TIPO DE INSTALACIÓN, ETC. ESTE ESTUDIO ES GRATUITO Y SIN NINGÚN COMPROMISO

OFERTA VÁLIDA HASTA EL 31-12-97 PARA LA PROVINCIA DE CIUDAD REAL EN ZONAS CON SUMINISTRO DE GAS NATURAL

M.C.D.2022

Universidad

Arroyo: la UCLM no va a tomar partido por una política del agua

Mónica ORMAECHEA

El rector de la UCLM, Luis Arroyo, advirtió que el convenio marco de colaboración que firmó ayer con el presidente de la Confederación Hidrográfica del Guadiana, Francisco Llerena, no hace sino confirmar el compromiso de la Universidad regional con la problemática que plantea la gestión hídrica de la cuenca del Guadiana en la región. Compromiso, aseguró, que se traduce en asesoramiento técnico por parte de los equipos tanto a instituciones como a políticos de la región para contribuir a la mejorar la situación hídrica de la cuenca del Guadiana y a atender técnicamente a los agricultores, "con cierto cruce de solidaridad".

Arroyo, que recordó la participación de la UCLM en el asesoramiento técnico de la Mesa del Agua del Júcar, aseguró que "en muchas ocasiones no es bien entendido el asesoramiento que puede prestar la UCLM y entra en conflicto con ciertas políticas del agua pero debe haber cierta unanimidad en la región a la hora de diseñar el plan de agua", arguyó Arroyo. En este sentido, advirtió que la UCLM no va a tomar partido por una política del agua concreta sino que con su asesoramiento va a fundamentar aquellas políticas que beneficien a Castilla-La Mancha.

Por su parte, Llerena, que fue felicitado por el rector por su nombramiento, informó ayer en la firma del convenio que uno de sus principales objetivos al frente de la CHG es el iniciar las obras de trasvase del Tajo hasta la cuenca del Guadiana. Este proyecto, que parte de la CHG, y que supone una inversión de 24.000 millones, adelantó que se encuentra ya en información pública.

Arroyo y Llerena firmaron ayer un convenio de colaboración. RUEDA

Si bien reconoció que uno de sus principales problemas de este proyecto es la elevada inversión, aseguró que permitirá un ahorro importante en época de sequía en la medida que no se procederá a la captación de agua del acuífero. Asimismo, anunció que la CHG cumplirá con el compromiso que tenía con la Junta y al final de la Semana Santa se pondrá en marcha la depuradora de Alcázar.

El convenio marco firmado entre las dos instituciones se plasmará en los diferentes protocolos en los que se determinará la labor que se realizará en forma de estudios e informes monográficos por grupos especializados de la Universidad que incidirán en la recuperación y restauración del medio ambiente, la explotación de los recursos hídricos superficiales y subterráneos, la reordenación de los aprovechamientos de agua de los acuíferos y protección de su entorno ambiental y la reordenación territorial de las zonas de uso de agua y de los cultivos en el área de los acuíferos. El rector señaló que la puesta en marcha del Instituto del Agua sigue sus pasos si bien reconoció que esta es una tarea lenta en la medida que en la región no tiene una historia de la cultura del agua unido a que este instituto es fruto de la suma de varios proyectos que culminarán en una estructura.

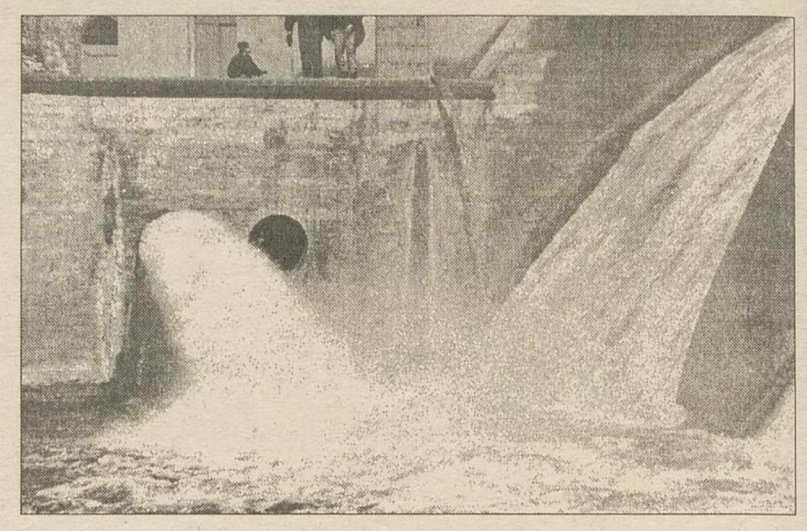

Según Benigno Blanco, este recurso no se va a privatizar.

El Día Mundial del Agua se celebrará hoy bajo la amenaza del reinicio de polémicas

La Tribuna

El secretario de Estado de Aguas y Costas, Benigno Blanco, reiteró ayer, víspera del Día Mundial del Agua, que este recurso «no se va a privatizar», mientras sindicatos, ONGs, municipios y expertos exigieron cambios en la política hidrológica del Ejecutivo y anunciaron movilizaciones.

«En España llueve lo suficiente para garantizar todos los usos», pero «no tenemos el agua dónde y cuándo la necesitamos», reconoció Blanco quien pidió a los españoles solidaridad y una utilización responsable del agua durante un acto institucional, con motivo de la jornada mundial que la ONU dedica este año a la evaluación de unos recursos cada vez más limitados.

Desde 1950 la demanda de agua se ha triplicado, reconoce el Ministerio de Medio Ambiente (MIMAM), que apunta a Murcia, Almería y el Sur de la Comunidad Valenciana como las áreas peninsulares más deficitarias.

Para lograr una adecuada planificación el MIMAM trabaja en un «Libro Blanco del Agua», que estará listo para su debate social a finales de mayo o principios de junio, lo que permitiría la presentación del Plan Hidrológico Nacional (PHN) en 1998, explico.

Este libro blanco reunirá bajo un mismo criterio director todos los datos disponibles sobre la materia, algo de lo que según el secretario de Estado de Aguas adolecían los estudios sobre el PHN que encontraron al llegar al Ministerio.

El agua, un factor social y de progreso

Precisamente en relación con este tema el presidente de la Confederación Hidrográfica del Guadiana, Francisco Llerena, en una nota de prensa remitida a este diario habla del agua como un factor social y un medio de progreso. Para él, la UGT, como agente social no puede ser ajeno a las políticas del agua y el medio ambiente y por este motivo manifiesta que este líquido es un bien social gratuito cuya titularidad pública es irrenunciable.

En su opinión, la Administración del agua corresponde al Estado, comunidades autónomas y Administración local en sus ámbitos de competencia que deben asumir las responsabilidades subsidiarias de las acciones que dañen el recurso hídrico. Por ello, demanda un cambio en la estructura de las confederaciones hidrográficas y consejos insulares del agua, en especial con una mayor participación de los agentes sociales.

Edicto

DON FRANCISCO-JAVIER RUIZ DE LA FUENTE, SECRETARIO DEL JUZGADO DE PRIMERA INSTANCIA NUMERO DOS DE CIUDAD REAL Y SU PARTIDO.

HAGO SABER: que en esta Secretaría de mi cargo y con el número 570/95 a instancia de don Antonio Delgado Cerro se tramita expediente de Cancelación de Hipoteca, para su cancelación en el Registro de la Propiedad de Ciudad Real nº 1, afectante a la finca registral nº 19374-75-76-77-78-80-81-82. Tomo ñ 1.132, libro 381 del Ayuntamiento de Ciudad Real, para responder de 225.000 pesetas de principal, de sus intereses de tres años y de 45.000 pesetas para costas y gastos, y en los que por la resolución de esta fecha se ha acordado emplazar a doña Antonia Cerro Fernández y solicitante, as como posibles tenedores de las obligaciones emitidas en la escritura de emisión de obligaciones hipotecarias otorgadas por la Srª Cerro Fernández y por el Sr. Delgado Cerro en escritura otorgada en Madrid el 25 de noviembre de 1963 ante el Notario don Felipe Acebo Santos con el nº 4.000 del protocolo, para que en el improrrogable plazo de DIEZ DIAS puedan comparecer para hacer alegaciones y oponerse si a su derecho conviniere, parándoles el perjuicio a que hubiere lugar en derecho, caso de no verificarlo.

Dado en Ciudad Real a once de diciembre de mil novecientos noventa y seis.

EL SECRETARIO JUDICIAL

AYUNTAMIENTO DE PUERTOLLANO

EDICTO

El Ayuntamiento Pleno en sesión celebrada el día 28 de febrero pasado, quedó enterado de la aprobación por el Sr. Alcalde, el día 24 anterior de la unidad de ejecución y del Plan Especial de Reforma Interior de la Zona de Equipamientos de la Carretera de Almodóvar en Puertollano, delimitado al Norte, por el Camino de Almodóvar; Sur, prolongación c/ Fernando El Santo; Este, Ayuntamiento y propiedad de Dolores Escobar Olmo y Oeste, terrenos de propiedad municipal e Ismael Saura López.

Lo que se hace público a los efectos de que durante el plazo de TREINTA DIAS, puedan formularse las alegaciones que se estimen pertinentes.

Puertollano, 14 de marzo de 1997
EL ALCALDE
Fdo. Casimiro Sánchez Calderón

IMPORTANTE GRUPO DE EMPRESAS LIDER EN EL SECTOR DE LA MADERA
NECESITA
DELEGADO COMERCIAL

En dependencia de la Dirección Comercial será el Responsable de la Gestión Comercial de su zona, (Gestión de clientes, Elaboración de Ofertas, Negociación, y Cierre).

Se valorará experiencia en el sector, buena presencia, nivel de estudios medio, coche propio y disponibilidad de viajar.
Se ofrece, incorporación inmediata, contrato laboral, nómina+incentivos, gastos de viaje, seguro de accidentes, cartera de clientes de más de 14 años.

Integrado en el Dpto. Comercial, contará con el apoyo y soporte de un cualificado equipo humano, existiendo a medio plazo claras posibilidades de desarrollo profesional y ampliación de su zona comercial.

Interesados deben remitir urgentemente Currículum Vitae, foto reciente y Teléfono de contacto, indicando en el sobre la Ref.- 1407, a nuestro Dpto. de Recursos Humanos, ADEPYME, Ronda Granada, 9 - 1º - B. 13004 Ciudad Real.

ACCION CONTRA EL HAMBRE

Educar y actuar para erradicar el hambre en el mundo

Tlf. : (91) 593 90 00
c/ Barceló 13 1º izq.
28004 Madrid
B. Central Hispano suc. 1
c/c. 9000-0

M.C.D.2022

Al salón de actos se tendría acceso desde la calle Calzada, al bajar la entrada al nivel de la calle, y se instalaría un ascensor

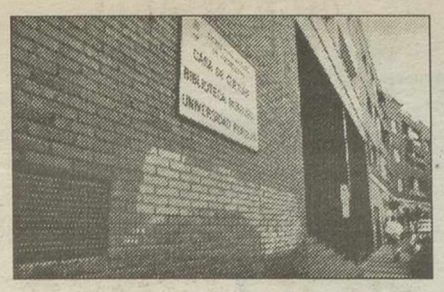

El Ayuntamiento se acogerá a las ayudas de la Consejería de Bienestar Social

Proyectan eliminar barreras en la Casa de Cultura

La comisión informativa de Urbanismo estudió el jueves el proyecto presentado por el técnico arquitecto municipal sobre la eliminación de barreras arquitectónicas en la Casa de la Cultura. El proyecto será debatido con los técnicos de la Concejalía de Cultura y presentado a las ayudas de la Junta de Comunidades.

Luis RESOLA

Un técnico municipal ha redactado un proyecto para eliminar las barreras arquitectónicas de la Casa de la Cultura, uno de los pocos edificios de la administración local que sigue presentando auténticos problemas de acceso para los disminuidos físicos.

Eduardo Martínez, concejal de Urbanismo, ha manifestado que este proyecto "se trata sólo de un esbozo de idea", ya que será presentado a los técnicos de la Concejalía de Cultura para conocer su parecer, pues son los más interesados.

Las escaleras de la entrada de la Casa de la Cultura son la principal barrera.

Bajar la entrada

En esencia, el proyecto supone ubicar la entrada a la Casa de la Cultura a la altura de la calle Calzada.

Para ello, se eliminaría el patio inglés de la entrada y la biblioteca infantil, y lo que es la zona de conserjería y la sala de exposiciones "B" estarían a ras de calle. De esta forma se podría acceder directamente al Salón de Actos sin superar ningún escalón.

En el hall, donde se ubica la sala de exposiciones "A", está, a mano derecha, el archivo. En el archivo hay un montacargas, que podría ser convertido en un ascensor, para permitir el acceso a la biblioteca (primer piso) y a las aulas (segundo piso). De esta forma se eliminarían todas las barreras arquitectónicas.

Eduardo Martínez comenta que el plazo de ejecución de la obra estará entre un mes y un mes y medio.

El Ayuntamiento espera acogerse a la convocatoria de ayudas que tiene la Consejería de Bienestar Social de la Junta para la eliminación de las barreras arquitectónicas. El plazo de presentación de solicitudes para esta convocatoria termina a finales de septiembre, por lo que, según Martínez, hay tiempo para madurar el proyecto y presentarlo ante la Junta.

Martínez reitera que lo presentado ante la comisión informativa de Urbanismo se trata de un borrador de proyecto

Viviendas para jóvenes.

Estudian los aparcamientos para las viviendas de la Junta para jóvenes

L. R.

La comisión informativa de Urbanismo estudió, en su reunión del jueves, la creación de aparcamientos en una parcela que la Junta de Comunidades ha destinado para la construcción de viviendas para jóvenes.

La parcela, cedida por el Ayuntamiento a la Junta para tal fin, está situada entre las calles Fernando el Santo y Once de Noviembre, y en ella se construirán 50 viviendas de promoción pública para jóvenes, con unas dimensiones entre 60 y 70 metros cuadrados.

Como el Plan General de Ordenación Urbana (PGOU) impone la creación de una plaza de aparcamiento por cada vivienda, los concejales estudiaron la posibilidad de que se cree un aparcamiento de "playa" en el interior de la parcela, sin necesidad de excavar cocheras, lo que encarecería el precio del alquiler de las viviendas a los jóvenes.

El cementerio se arreglará con los Planes de Empleo

L. RESOLA

El próximo 1 de abril comenzarán las obras de remodelación del Cementerio Municipal. El alcalde de Puertollano, Casimiro Sánchez Calderón, y el concejal de Urbanismo, Eduardo Martínez, estuvieron ayer inspeccionando el recinto, en la que se acometerán reformas que, según Martínez, "van a dar un vuelco importante al Cementerio".

Los trabajos prioritarios serán el arreglo de los pasillos de tierra y la construcción de dos nuevos módulos de nichos, con 50 ó 60 espacios en cada uno de ellos. Por ahora, el Cementerio cuenta con dos módulos vacíos, que pueden cubrir las necesidades durante seis meses. La razón de construir dos nuevos es la previsión de defunciones hasta la primavera de 1998.

El tercer trabajo prioritario es eliminar el agua subterránea de la zona de fosas, donde se pueden encontrar vetas freáticas a un metro o metro y medio de profundidad. Para ello se han proyectado drenajes, canalizaciones e incluso algún sondeo, con el fin de romper las vetas freáticas hacia el río.

Para estas obras el Ayuntamiento cuenta con un presupuesto de 25 millones de pesetas, provenientes del Fondo Regional de Ayuda a los Municipios (FRAM), y 5 millones de fondos propios. La contratación de la docena de trabajadores necesarios se hará a través de los Planes de Empleo.

Para 1998 el Ayuntamiento cuenta con otros 50 millones del FRAM, con los que se acometería la segunda fase de reforma del Cementerio, en la que se remodelarían sus dependencias (sala de autopsias, sala para los ciudadanos, etc.). En caso de que el Ayuntamiento consiguiese que se adelantaran los 50 millones del FRAM de 1998, las obras se iniciarían este año.

Con las obras se crearán dos módulos más para nichos.

M.C.D.2022

FECEVAL celebra, a partir de las 9 de la noche de hoy, su II Cena Empresarial, a la que asistirán unos 200 empresarios y autónomos de toda la comarca

El presidente de FECEVAL cree que se tendría que iniciar una política global de promoción económica

Bravo: 'Se tendrían que cargar ese engendro del consejo de Ferival'

El presidente de FECEVAL, FernandoBravo, volvió a insistir en la decisión de no sentarse en el Consejo de Ferival hasta que se les plantee "una política global empresarial que incluya la organización de ferias, pero también acciones orientadas a la creación de empresas". Por otra parte, esta noche tendrá lugar la II Cena Empresarial Feceval.

José Luis MARTINEZ

Según el presidente de la Asociación de Empresarios de la Comarca de Valdepeñas (FECEVAL), Fernando Bravo, para que la citada asociación pasara a integrarse plenamente en la vida política municipal -concretamente, en el consejo de administración de Ferival y en el futuro Consejo Económico y Social (CES)-, tendría que ponerse en marcha una política económica global orientada a la creación de empresas.

Bravo señaló a LA TRIBUNA que en estos momentos no hay una política empresarial clara que incluya la participación en la organización de ferias "pero, además que incluya líneas para la creación de empresas y otras cuestiones de promoción económica".

En opinión del presidente de FECEVAL, "lo que hay que hacer es trabajar teniendo algo sólido, pero no reunirse por reunirse". En este sentido, puso el ejemplo del consejo de administración de Ferival, "que no por reunirse más se puede decir que haya avanzado algo".

Para Fernando Bravo "lo que tienen que hacer desde el Ayuntamiento es cargarse ese engendro que es el consejo de Ferival".

El presidente de Feceval tampoco entiende muy bien por qué a los empresarios y sindicatos se les exige titulación superior a la hora de poder sentarse en el consejo de administración de Ferival.

En lo concerniente a la organización de ferias y promoción económica, "los empresarios tendrían que desempeñar un papel predominante", añadió Fernando Bravo.

Queda claro, por tanto, que los responsables de esta asociación empresarial quieren iniciar, primero, unas conversaciones a nivel general de políticas de empresa para, posteriormente, replantearse su participación en órganos municipales como el consejo de administración de Ferival o el futuro CES.

El presidente de Feceval, Fernando Bravo, se dirige a los asistentes en la última entrega de premios de la asociación.

La II Cena Empresarial Feceval, hoy

Por otra parte, a partir de las nueve de la noche en los Salones Real de Valdepeñas tendrá lugar la II Cena Empresarial Feceval a la que están llamados los aproximadamente 400 socios con los que cuenta la citada asociación en la actualidad.

Pese a lo anterior, según su presidente "se espera la presencia de unos 200 empresarios y comerciantes autónomos de toda la comarca".

En otro orden de cosas, los estatutos de la futura "Fundación Empresarial de la Comarca de Valdepeñas-Feceval" están pendientes de su ratificación y de que se eleven a la Junta Directiva para su creación.

Objetivos de la Fundación Empresarial Feceval

Según Fernando Bravo, el objetivo principal de la Fundación "es que la riqueza que se genere en la comarca de Valdepeñas revierta en su propia zona".

El presidente de FECEVAL destacó el esfuerzo de varias empresas en sacar adelante esta iniciativa, "a pesar de que en la localidad no encontremos el marco adecuado para el desarrollo de nuestras empresas, como ayudas o desgravaciones fiscales".

Aula Abierta, una nueva iniciativa del CIEM local

La Tribuna

La concejalía de la Mujer del Ayuntamiento valdepeñero a través del CIEM, Centro Integrado de Empleo e Igualdad de Oportunidades de la Mujer, tiene previsto iniciar, a partir del miércoles 2 del próximo mes de abril una nueva actividad que ha denominado Aula Abierta, destinada a todas las mujeres de nuestra localidad.

Esta nueva iniciativa consistirá en reuniones quincenales que serán un espacio de encuentro en el que mujeres con distintas perspectivas, intereses y características puedan expresar su opinión y/o debatir temas de interés público, o particular.

Los objetivos de Aula Abierta

Los objetivos de estas reuniones quincenales serán, entre otros el de producir un intercambio de conocimientos como forma de enriquecerse social y culturalmente la mujer valdepeñera, además de fomentar las relaciones sociales.

Conseguir un acercamiento entre ópticas o maneras de vivir y percibir la vida diferentes y lograr, de esta forma, un mayor entendimiento entre las mismas es otro de las metas de este nuevo proyecto denominado, como ya hemos señalado anteriormente, Aula Abierta.

Las personas interesadas en estar presentes en la primera reunión de Aula Abierta, podrán participar en la misma el miércoles 2 de abril en el Salón de Actos del Centro de Servicios Sociales.

La concejala de la Mujer, Lucía Gallego, junto a otros miembros del CIEM.

M.C.D.2022

SOCIEDAD ESPAÑOLA DEL ACUMULADOR

Tudor s.a

EXIDE europe

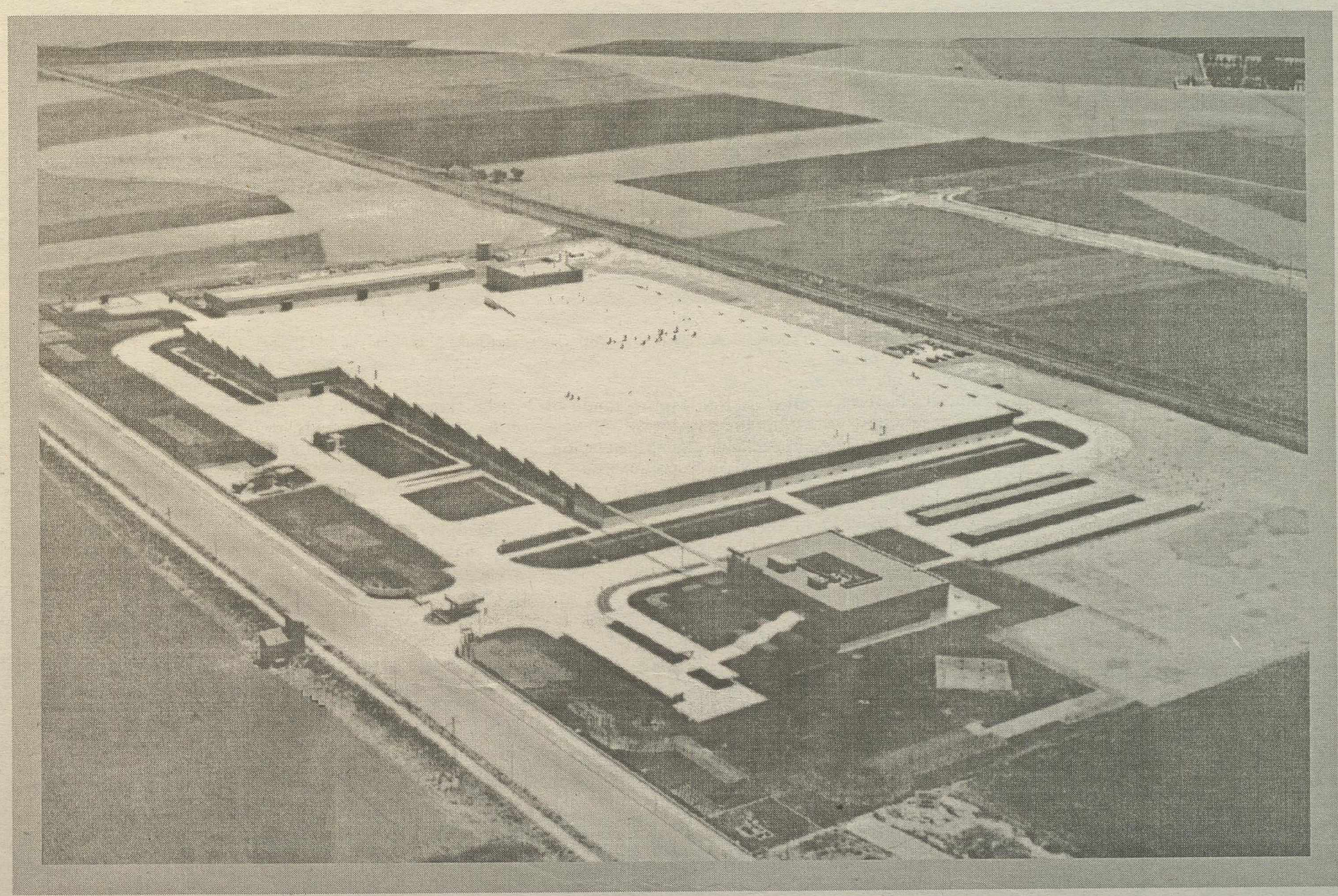

Polig. Industrial - Carretera Alcázar, s/n
MANZANARES (Ciudad Real)
Teléfonos: 61 10 50 - 61 10 54

M.C.D.2022

Esquinas recorrió los más de cinco kilómetros de caminos que han sido arreglados, así como el resto de trabajos realizados por el Ayuntamiento

El delegado de Agricultura se trasladó a Torralba para comprobar los trabajos

Torralba: realizan obras por valor de 25 millones de pesetas

La Tribuna

Con el objeto de conocer sobre el terreno las últimas realizaciones que el Ayuntamiento de Torralba de Calatrava ha acometido con la colaboración y la financiación de la Consejería de Agricultura de la Junta, fundamentalmente en materias como el arreglo de caminos, recuperación de espacios verdes y plantación de más de 300 árboles, visitó la localidad el pasado miércoles día 19 el delegado de Agricultura de la Junta en Ciudad Real Esteban Esquinas, siendo recibido por la alcaldesa de Torralba, María Teresa González; el primer teniente de alcalde, Manuel Romero; y el concejal responsable del área de Agricultura Rafael Manzano, además de otras personas de la localidad.

La visita se inició realizando un recorrido por las diferentes zonas verdes existentes en Torralba de Calatrava, las cuales han sido totalmente reformadas y recuperadas, y en las cuales se han plantados más de 300 árboles de diferentes especies.

Todos los jardines municipales han sido dotados con sistema de riego por goteo, a fin de desarrollar una política de ahorro de agua y han sido replantados y reestructurados, por lo que las diferentes zonas verdes presentan un aspecto cuidado.

La inversión realizada en los trabajos de recuperación de jardines ha sido superior a los dos millones de pesetas.

Posteriormente, visitaron las ruinosas instalaciones de la Cámara Agraria Local para tener un conocimiento exacto de la situación y poder tomar decisiones respecto al inmueble. Asimismo, realizaron un recorrido por los más de cinco kilómetros de caminos que han sido arreglados y que han supuesto una inversión cercana a los 20 millones de pesetas. La actuación se ha realizado en el camino de Alamillo y en el Santo.

Recuperar parte de la historia

La alcaldesa María Teresa González, informó al delegado Esteban Esquinas del gran esfuerzo tanto económico, como de personal que está realizando el Ayuntamiento de Torralba, para disponer de espacios verdes dignos en los que se está tratando en los diferentes conjuntos, que además de las plantas se incluya la recuperación de instrumentos y objetos que forman parte de nuestra historia, como el brocal de un típico pozo y el pilón existente en los jardines de la Plaza de la Purísima Concepción, o la noria instalada en los jardines de la Plaza de San Antón, que son una muestra viva de otra época.

La visita concluyó en la ermita de San Isidro donde el Ayuntamiento torralbeño está proyectando alguna instalación, que siendo respetuosa con el medio ambiente, pueda ser disfrutada por los torralbeños, en el marco de un lugar que cada día es más visitado por los habitantes de la localidad.

Igualmente, se habló de que ante el próximo arreglo del carreterín que una Torralba con Bolaños de Calatrava, se pueda hacer un carril para bicicletas entre el santuario de San Isidro y la localidad, cuestión esta que será planteada a la administración correspondiente.

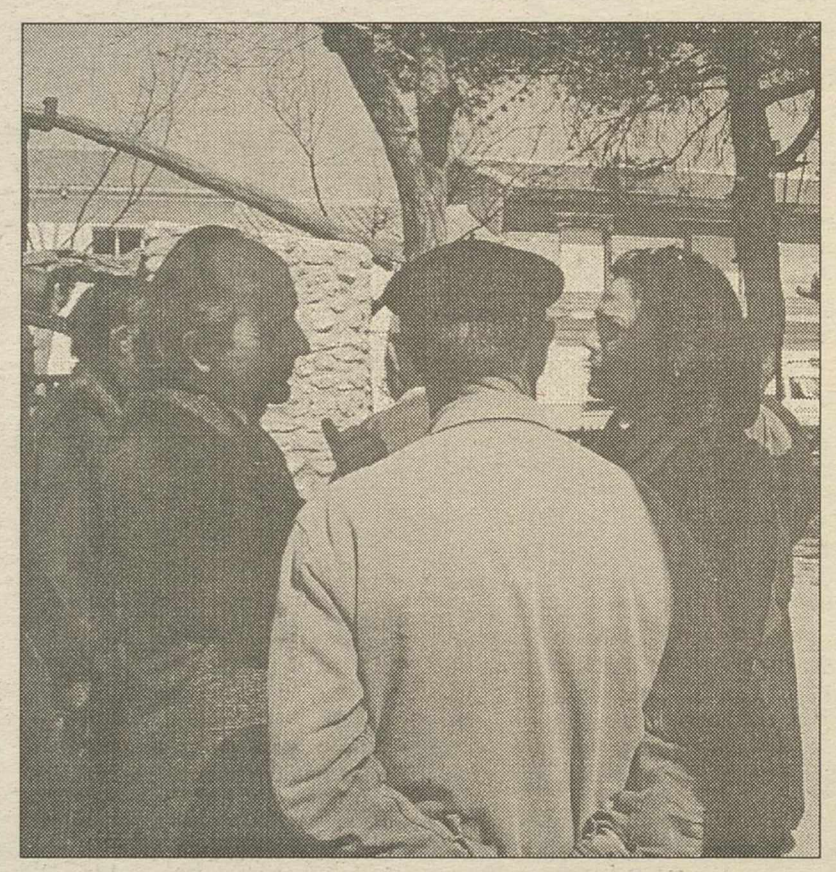

El delegado de Agricultura escucha las explicaciones de la alcaldesa. MULTIMEDIA

El Prendimiento y "Las Caras" marcan la peculiar Semana Santa de Calzada

La Tribuna

Baldomero Fernández Gómez será el pregonero de la Semana Santa de Calzada de Calatrava mañana, sábado, en el centro cultural a partir de las nueve de la noche. Su pregón marcará el inicio de una celebración religiosa de las más peculiares de la región, que cuenta con la declaración de Interés Turístico Regional del "Juego de las caras", que reúne a miles de personas en el Viernes Santo. .

Esta celebración religiosa tiene uno de sus momentos álgidos en el Prendimiento, que desfila el Jueves Santo. En la mañana de este día, la sección de Soldados Romanos, conocidos popularmente como "Los armaos", inicia sus preparativos, para lo que realizan una jura de bandera, previa arenga y con toda solemnidad, en la Plaza de España; donde, por la tarde y antes del Prendimiento, Judas, representado por un "armao" hace el "vendimiento" de Jesús.

El "vendimiento" destaca y forma parte del desfile que precede al Prendimiento. La comitiva compuesta por "blanquillos", con sus túnicas y capillo; los "armaos" y la banda de cornetas y tambores llegan al patio de San Francisco que, por unos momentos, se constituye un huerto de los olivos. Allí, ante un numeroso público que se siente plenamente integrado con la representación, se desarrolla el Prendimiento. Preside la ceremonia el paso de Jesús orando, adquiriendo uno de los armaos especial protagonismo, Miñaca, que lleva a cabo la lectura del Parte. Este acto forma parte entrañable del acervo cultural de Calzada hasta el punto de que muchas de las frases del mismo se han integrado en el lenguaje coloquial de la localidad, empleándose como muletillas en ocasiones con un significado diferente del primitivo.

Pero es quizá el Viernes Santo de Calzada el que más repercusión tiene en toda la provincia al ser jornada en que se celebra el juego de "Las Caras", el que mejor refleja la idiosincrasia calzadeña y declarado como Fiesta de Interés Turístico Regional desde 1995. En este juego de suerte, del que no se conoce a ciencia cierta su origen, la gente apuesta bastante dinero. "Las Caras" gira principalmente en torno a una banca y los apostantes, jugadores llamados "puntos" que se colocan en corro en torno al "baratero", que es quien organiza el juego .

El programa de detección precoz del cáncer será presentado el día 24 en Manzanares

La Tribuna

La Unidad Móvil de Mamografía de la Asociación Española contra el Cáncer (AECC) y el programa de detección precoz será presentados en Manzanares el próximo lunes, según indicaron a este diario fuentes de la Delegación Local de la AECC.

Dentro del convenio de colaboración firmado entre la Asociación Española contra el Cáncer y la Consejería de Sanidad para la realización del programa de detección precoz del cáncer de mama para el área de salud Mancha-Centro, responsables de la citada Asociación, encabezados por la presidenta Lucia Recas y el doctor Maldonado acompañados de autoridades sanitarias, visitarán dicha Unidad a partir de las doce y media de la mañana, con el fin de informarse sobre el desarrollo de la actual campaña que está destinada a examinar a más de 18.000 mujeres de edades comprendidas entre los 45 y 65 años. La Unidad estará ubicada en la Avenida Emiliano García Roldán, junto a la estación de Autobuses.

Esta campaña, denominada Mancha-Centro 97, se inició en la localidad de Herencia el pasado día 3 de marzo y ha continuado por las localidades de Puerto Lápice, Arenas de San Juan, Villarta de San Juan, Llanos del Caudillo y Manzanares, donde permanecerá hasta el próximo día 17 de abril, para posteriormente continuar el recorrido por otros municipios.

Almadén: José Manuel Ubeda, presidente de la Asociación de Empresarios

La Tribuna

La Asociación Comarcal de Empresarios de Almadén cuenta desde anteayer con nueva junta directiva. En la asamblea general ordinaria que se celebró en la nueva sede el ex-presidente, Aureliano Rodríguez, explicó la gestión realizada por la junta directiva saliente, así como de las reuniones mantenidas con las distintas administraciones, empresas y todo tipo de asociaciones que han servido para desarrollar el potencial empresarial de la Asociación.

En la asamblea salió elegido por unanimidad José Manuel Ubeda, como presidente de la Asociación.

M.C.D.2022

Los párrocos de Santa Catalina y San Juan Bautista y el presidente de las Cofradías han programado los actos

La Solana inicia hoy la Semana Santa con el pregón del sarcedote Martín

Antonio Gª-CERVIGON

Los párrocos de Santa Catalina y San Juan Bautista de la Concepción, Francisco Jiménez y Esteban Milina, juntamente con el presidente de la Asociación de Cofradías tienen ya ultimado el programa de actos litúrgicos y procesiones de la Semana Santa de La Solana, con un calendario que va desde el 22 al 30 de marzo, Domingo de Resurrección.

Hoy sábado a partir de las ocho y media de la tarde y en el auditorio de la Casa de Cultura, está previsto el pregón de Semana Santa a cargo del sacerdote, Julián Martín Martín; seguidamente alumnos de la Escuela Municipal de Música interpretarán diversos fragmentos de música sacra.

El Domingo de Ramos a las diez y media de la mañana se oficiará una misa en la parroquia de San Juan Bautista; en el transcurso de la misma tendrá lugar la bendición de ramos y palmas. A continuación se formará el cortejo procesional en el que desfilará el paso de «La borriquilla», acompañado de miembros de las asociaciones y niños de los distintos colegios. El itinerario que seguirá el citado cortejo será: Calle Pilas, Francisco Javier Bustillo, Carrera, Monjas, Plaza Mayor, Concepción, Antonio Maura, Pacheco, Convento, para retornar a la citada iglesia parroquial.

El Lunes y Martes Santo se celebrarán confesiones en la jornada de tarde y a partir de las diez de la noche del 25 de marzo, Vía Crucis en el templo de Madre de la Iglesia, antiguo parterre. A las once de la noche del Miércoles Santo saldrá de la iglesia parroquial de Santa Catalina el Vía Crucis de Penitencia para realizar el recorrido de costumbre por las calles de la localidad.

Jueves Santo

A partir del mediodía habrá confesiones en ambas parroquias. A las cinco de la tarde están previstos los Santos Oficios en los templos de Madre de la Iglesia, Residencia de Ancianos u Madres Dominicas; a las seis y media los actos litúrgicos del día serán oficiados en las dos parroquias, Santa Catalina y San Juan Bautista de la Concepción. A las nueve de la noche la procesión de la Santa Veracruz saldrá de la parroquia de Santa Catalina y transcurrirá por el itinerario de costumbre. A las doce de la noche está anunciada la vigilia de la Adoración Nocturna en Santa Catalina y a la misma hora, está prevista una Hora Santa en la parroquia de San Juan Bautista de la Concepción.

Viernes Santo

A las cinco y media de la madrugada saldrá la procesión de Jesús Rescatado de la parroquia de San Juan Bautista de la Concepción. Al mediodía y en la iglesia de Santa Catalina se rezará una oración por los niños de la localidad delante del monumento levantado en el citado templo. Los Santos Oficios del día se celebrarán a la hora y en el lugar de los celebrados el Jueves Santo.

Todo a punto para la celebración de la Semana Santa en La Solana

A las ocho y media de la tarde está anunciada la salida procesional de la Virgen de las Angustias desde su ermita, recorriendo las calles: Pozo Santa Quiteria y Santa Quiteria, uniéndose a los pasos del Cristo Crucificado, Calvario, Santo Sepulcro y Virgen de la Soledad, desfilando procesional y conjuntamente por las calles Salmerón, Carrera, Cardenal Monescillo, Emilio Nieto, Cristo del Amor, Concepción hasta Plaza Mayor, siguiendo la procesión del Santo Entierro por le itinerario de costumbre hasta la iglesia de Santa Quiteria.

El Sábado Santo está prevista la celebración de la Vigilia Pascual, a partir de las nueve de la noche, nueve y media, diez y once, en las iglesias de la Residencia de Ancianos, Madre de la Iglesia, Madres Dominicas, San Juan Bautista y Santa Catalina.

Domingo de Resurrección

A partir de la una de la tarde del Domingo de Resurrección en la Plaza Mayor se podrá asistir al encuentro de Jesús Resucitado con la Virgen María Santísima de la Alegría.

La procesión recorrerá las calles Concepción, Cristo del Amor, Antonio Maura, Pacheco, Carrera, Monjas, hasta la parroquia de Santa Catalina.

Este desfile triunfal transcurre entre el bullicio de la chiquillería que asiste al mismo ávidos de recoger cuantos caramelos son lanzados desde el propio cortejo o desde cualquier punto del trayecto.

Celebrada en la Casa de Cultura de Campo de Criptana

Numerosas personas asistieron a la asamblea local de la EFA

La Tribuna

La asamblea local del Centro de Promoción Rural (EFA) "Molino de viento" fue clausurada días pasados con la asistencia de numerosas personas que acudieron al acto celebrado en la Casa de Cultura de la localidad.

En primer lugar intervino el presidente del comité gestor, Aurelio López Olivares, que recordó los comienzos de la asociación, así como los primeros pasos en la fundación de la Escuela y como se ha ido consolidando a lo largo de los años. Asimismo, expresó su agradecimiento a los grupos de trabajo que integran la asociación, comité gestor, familias, antiguos alumnos y empresarios de la comarca por su desinteresada colaboración en la acogida dispensada a los alumnos en práctica. Igualmente, agradeció al Ayuntamiento su buena disposición y ayuda prestada. El alcalde, Joaquín Fuentes, destacó las buenas relaciones entre el Ayuntamiento y la EFA.

Un momento de la clausura de la asamblea local.

"El octavo día" puso el broche final

La Semana de Cine Religioso fue clausurada en Criptana

J. M. OLIVARES

La décimo tercera Semana de Cine Socio-religioso de Campo de Criptana ha sido celebrada con éxito. La Semana ha sido organizada por la Hermandad y Cofradía del Santísimo Cristo de la Expiración y María Santísima de la Esperanza y celebrada en sesiones de ocho de la tarde y diez y media de la noche en el Teatro Cervantes de la localidad.

El pasado lunes fue proyectada la película «En el nombre del Hijo», que es continuación de la que se vio el pasado año titulada «En el nombre del Padre» y trató el tema de unos hijos que son simpatizantes del IRA y se encuentran encerrados en una cárcel vergonzosa. El martes fue proyectada «Tiempo de matar» que narra la historia de un hombre que es acusado de asesinar a los dos violadores de su hija. Esta película es la quinta esencia del cine de Hollywood. El miércoles, y Día del Padre, fue proyectada «Sleepers», cuyo argumento se desarrolla en el conocido barrio neoyorquino de la Cocina del Infierno. Sirve como trasfondo a la historia de amistad de cuatro niños atrapados en la corrupción de la mafia, desde su infancia hasta la juventud.

"El octavo día", cerró la Semana

El jueves, último día de la Semana fue proyectada «El octavo día» que es una comedia tierna y emotiva que ha sido éxito del año en Francia. El actor principal por sus negocios y ambiciones pierde a su mujer, más tarde conoce a un joven con el síndrome de Dow al que ayuda en su existencia.

M.C.D.2022

Molina dudó que el motivo de la dimisión de Montañés se deba a razones puramente personales por el momento en que la presentó

El Gobierno invertirá 650 millones en las carreteras de la región

Efe-Toledo

El Consejo de Ministros aprobó ayer la habilitación de créditos por valor de más de 650 millones de pesetas para la reparación de los daños ocasionados por los últimos temporales en varias carreteras nacionales de la región, según informa el Ministerio de Fomento.

En la reunión de ayer, el Consejo autorizó la inversión de 665.804.452 pesetas para reparar los tramos afectados de la N-IV (Madrid-Cádiz), N-420 (Córdoba-Tarragona), N-430 (Badajoz-Valencia), N-III (Madrid-Valencia), N-502 (Avila-Córdoba) y N-400 (Toledo-Cuenca) a su paso por el territorio castellano-manchego. También se acometerán actuaciones en las vías N-330 (Alicante-Francia), N-301 (Madrid-Cartagena), N-II (Madrid-Francia), N-204 (Cuenca-Soria), N-211 (Guadalajara-Alcañiz y Lérida), N-320 (Albacete-Guadalajara y Burgos), N-401 (Madrid-Ciudad Real), así como en la Autovía de Levante. Esta inversión se incluye dentro de los 1.681 millones de pesetas que el Consejo de Ministros aprobados ayer para la reparación de los daños del último temporal en las carreteras de diversas comunidades autónomas. El Consejo ha autorizado también la libre contratación de obras para llevar a cabo las reparaciones de emergencia en la Red de Carreteras del Estado tras los fuertes temporales de lluvia y nieve acaecidos a finales de diciembre, así como para mejorar su viabilidad durante el invierno.

Molina: nos preocupa que haya habido 4 consejeros en 2 años

PP pide explicación por la dimisión de Montañés

El Grupo Parlamentario Popular solicitará la comparecencia del presidente regional, José Bono, ante las Cortes de Castilla-La Mancha, para que explique los motivos de dimisión o cese del hasta hace una semana consejero de Economía y Administraciones Públicas, Miguel Angel Montañés.

Efe-Toledo

José Manuel Molina solicita la comparecencia de Bono.

Así lo anunció ayer en rueda de prensa el presidente del Grupo Parlamentario Popular, José Manuel Molina, quien señaló que el hecho de que en dos años hayan pasado por la Consejería de Economía, «la más importante del Gobierno», 4 consejeros «no deja de preocuparnos y pensamos que merece una explicación política».

Molina dudó que el motivo de la dimisión de Montañés se deba a razones puramente personales por el momento en que la presentó, «a pocas horas de un debate tan importante como el que tendrá lugar el próximo lunes en las Cortes y a pocos días de que se tome la decisión de presentar o no el recurso de inconstitucionalidad contra el sistema de financiación autonómica».

Sobre este último aspecto, el dirigente «popular» señaló que, al rechazar el modelo de finananciación propuesto por el Gobierno, el Ejecutivo de Castilla-La Mancha también está renunciando a la capacidad normativa y, por tanto, a la posibilidad de que los castellano-manchegos puedan pagar menos impuestos de los que están pagando ahora».

Con capacidad normativa se puede conseguir la rebaja de ciertos impuestos, mediante desgravaciones en segunda vivienda, familia numerosa, patrimonios familiares o medio ambiente, afirmó Molina, quien añadió que renunciando a ella, «no sólo va a perder dinero la región, sino también sus ciudadanos».

En cuanto al debate del próximo lunes sobre el modelo de financiación autonómica, a la vista del dictamen del Consejo Consultivo, Molina expresó su convencimiento de que «la decisión ya está tomada», pero esta circunstancia no debe restar importancia a un debate que a su juicio debe ser «flexible» y un foro para que todos los grupos transmitan sus opiniones. Molina se mostró convencido de que el Gobierno de Castilla-La Mancha recurrirá el modelo de financiación autonómica.

El CES se reunirá el próximo día 26, tras aplazarse la fecha prevista

Efe-Toledo

El Consejo Económico y Social (CES) de Castilla-La Mancha celebrará su primera reunión formal el próximo miércoles, día 26, tras haber sido aplazada la fecha prevista, el lunes 24, por la reciente incorporación del nuevo consejero de Economía y Administraciones Públicas, Antonio Pina.

Según informa la oficina del portavoz, esta reunión se ha aplazado también, porque el día 24 de marzo se celebrará en las Cortes Regionales un pleno extraordinario para debatir, entre otros asuntos, el nuevo modelo de financiación autonómica, a la vista del dictamen del Consejo Consultivo sobre su constitucionalidad.

Los miembros del Consejo Económico y Social debatirán, entre otros temas, la modificación de la Ley que regula su creación, con el fin de poder variar el número de representantes establecidos en los colectivos que lo forman, según las mismas fuentes.

Este órgano consultivo y asesor en materia económica y social, que quedó constituído el pasado mes de diciembre, está integrado por 24 miembros divididos en tres grupos.

El primer grupo estará formado por ocho representantes de los sindicatos; el segundo, por seis miebros de las organizaciones empresariales, uno de las agrarias y otro de las profesionales autónomas, mientras que el tercero lo formarán ocho expertos en materia económica, social y laboral.

Albacete: la Plataforma para la Gestión Pública del agua registró 4.000 firmas

Efe-Albacete

La Plataforma por la Gestión Pública del Agua en Albacete confirmó ayer el registro de al menos 4.000 reclamaciones contra el acuerdo del Pleno del Ayuntamiento de Albacete de 27 de febrero de este año, por el que se aprobó la privatización de la gestión integral del ciclo del agua. Desde que este acuerdo se publicó en el Boletín Oficial de la Provincia el 7 de marzo han sido numerosos los vecinos que han presentado sus hojas de reclamaciones en el registro municipal.

Moltó apuesta por la renovación en la Ejecutiva

Efe-Toledo

El secretario regional del PSOE, Juan Pedro Hernández Moltó, cree que en la Comisión Ejecutiva que salga del 34 Congreso Federal socialista «cabe todo el mundo que no tenga tentaciones de ser algo más que un equipo ni de sustituir liderazgos».

En declaraciones a Efe, Hernández Moltó se mostró partidario de que en el próximo Congreso Federal se produzca un alto grado de renovación en la Comisión Ejecutiva, «porque las etapas acaban y toca hacer cambios de personas», aunque apostó por que Felipe González continúe al frente del partido, ya que «su liderazgo es indiscutible».

'Equipo para trabajar, y no para discutir'

En relación a la continuidad o no de Alfonso Guerra como vicesecretario general, Hernández Moltó afirmó el Congreso de junio debe servir para configurar un equipo «para trabajar y no para discutir» en el que no haya «números dos o tres, sino un secretario general y un equipo», al tiempo que señaló que la situación de Guerra «ha cambiado».

Abogó por que los relevos que se produzcan se realicen desde la eficacia y la humildad «y en positivo, reconociendo que se ha hecho un trabajo importante».

Asimismo, el secretario general del PSOE en Castilla-La Mancha resaltó que el de junio «es un congreso de encrucijada, porque ahora es importante acertar», en comparación con los dos últimos congresos que ha celebrado el PSOE «en los que no se aprovecharon todas las posibilidades para hacer cambios, tanto de organización como de estrategias».

750 pensionistas visitarán C-LM en los circuitos culturales del Inserso

Efe-Toledo

Un total de 750 pensionistas visitarán la región gracias a los Circuitos Culturales del Programa de Vacaciones para la Tercera Edad organizados por el Inserso, de los que se beneficiarán 7.000 personas en todo el país a partir de hoy y hasta finales de junio.

Castilla-La Mancha se convierte así en la tercera comunidad autónoma que más visitarán los pensionistas en este período de tiempo, seguida de Madrid, que recibirá a 1.200 personas, y el País Vasco, donde viajarán 850.

M.C.D.2022

El problema de Pujol se llama Maragal

De aquí a un año, estaremos de nuevo embarcados de lleno en campañas electorales, y Pujol habrá hecho ya los cálculos oportunos sobre el mejor momento para poner punto y final al pacto con el Gobierno. Si además tiene como contrincante a Maragall, Pujol irá a por todas

Crónica política

El problema de Pujol se llama Maragall

BERTA FERNANDEZ

Un conocido político que militó en las filas de CiU y ahora lo hace en las del PP, comentaba hace unos días que a Jordi Pujol le preocupan menos los problemas internos de la coalición que lidera y el pretendido afán del socio minoritario, Durán Lleida, de romper amarras, que el hecho de que Pasqual Maragall decidiera lanzarse a la arena electoral autonómica y disputarle el sillón de la Generalitat de Cataluña, porque «podría arrasar». A juzgar por los datos que se desprenden del sondeo trimestral publicado el pasado viernes por el diario La Vanguardia, Pujol tiene razones sobradas para estar preocupado. Maragall anunció en noviembre de 1996 su decisión de renunciar a la alcaldía de Barcelona el próximo mes de septiembre, para sorpresa de propios y extraño, especialmente de la cúpula del PSC y su cabeza visible Narcís Serra, con la que el alcalde mantiene fuertes discrepancias y apenas comparte un proyecto que pueda calificarse de «común», no tanto por el anuncio de abandonar como por el momento elegido para hacer pública su decisión. Aseguró entonces Maragall que no tenía intención de convertirse en el próximo candidato de los socialistas a la presidencia de la Generalitat, candidatura para la que Serra ya había apuntado el nombre de Joaquím Nadal. Sin embargo, de sus declaraciones podía desprenderse, entre línea y línea, que dejaba abierta la puerta a ser lo que se ha dado en llamar la «alternativa catalana» de la izquierda a Pujol.

Lo único seguro y confensado por el propio Maragall es que cuando abandone la alcaldía de la Ciudad Condal, emprenderá un viaje alrededor del mundo en compañía de su esposa. ¿Y luego?. La fecha clave es el 99, año electoral donde los haya con varias citas con las urnas, entre ellas, para las municipales y catalanas. Según los encuestados en el sondeo publicado en la Vanguardia, el 50,3% del electoral catalán cree que, declaraciones a un lado, Maragall quiere presentarse como candidato a presidente de la Generalitat, y el 57,7 % confiesa que le gustaría que fuera candidato, y lo que vendría a confirmar el temor de Pujol: el 43,2% votaría al todavía alcalde, lo que supondría el triunfo electoral por seis puntos de diferencia. Quienes presumen de conocer bien a Maragall, dicen que su intención es esperar hasta el 2004, pero también asegurar que no será capaz de esperar tanto tiempo y dejar pasar la oportunidad del 99.

De aquí a un año, estaremos de nuevo embarcados de lleno en campañas electorales, y Pujol habrá hecho ya los cálculos oportunos sobre el mejor momento para poner punto y final al pacto con el Gobierno. Si además tiene como contrincante a Maragall, Pujol irá a por todas. Al tiempo.

A Jordi Pujol le preocupan menos los problemas internos de la coalición que lidera que el hecho de que Pasqual Maragall decidiera lanzarse a la arena electoral autonómica y disputarle el sillón de la Generalitat de Cataluña, porque «podría arrasar»

Frases del Día

ROBERTO ROBAINA, ministro cubano de Relaciones Exteriores: «Matutes es un mentiroso».

JOSE MARIA AZNAR, presidente del Gobierno: «Encuentro al Papa en buena forma».

YASER ARAFAT, presidente de la Autoridad Nacional Palestina: «El gobierno de Benjamin Netanyahu quiere reventar la paz».

ALFREDO SAENZ, presidente de Banesto: «Banesto ha mejorado su situación».

FERNANDO GUILLEN, actor: «La intolerancia puede convertirse en un monstruo».

RADOMIR ANTIC, entrenador del Atlético de Madrid: «Hay que buscar fuerza interior».

KAZUO ISHIGURO, escritor japonés: «He escrito sobre lo fácil que resulta desperdiciar la vida».

JAVIER CLEMENTE, seleccionador nacional: «Me gustaría que Gil fuese más comedido».

Crónica personal

PILAR CERNUDA

Torpeza diplomática

Inaudita la torpeza del ministro Matutes al abordar el asunto de Jesús Martín, el turista español retenido en Cuba por un accidente sin importancia que se complicó excesivamente cuando la policía local trató de coaccionarle para que le pagara unos dólares antes de autorizarle la salida del país. Inaudito que Abel Matutes, que debería saber ya de diplomacia, insinuara lo que insinuó cuando se le preguntó por el caso, y mencionara, -en condicional, eso sí- que si no se solucionaba el problema podría haber españoles que se replantearan sus viajes a Cuba. Mal, muy mal. El papel del ministro de Exteriores consiste en tratar de encauzar los conflictos para que se resuelven y, en segundo lugar, templar gaitas, pedir tranquilidad, en vez de azuzar el fuego. Sobre todo cuando llueve sobre mojado, cuando las cosas entre el gobierno de Madrid y el gobierno de La Habana están como están, cuando son tantos y tan importantes los intereses económicos españoles en Cuba y cuando lo que hace falta es tender puentes con ese país tan querido, por encima de las discrepancias políticas que pueda haber. Y que las hay. Precisamente porque las hay el ministro tendría que ser infinitamente más cauto de lo que ha sido. Precisamente él.

Dicho esto, inaudito también, y absolutamente reprochable, la acusación que ha hecho el portavoz de una cadena hotelera española con intereses en Cuba, cuando insinuó que el ministro quería quebrar el turismo de Cuba para desviarlo hacia República Dominicana, donde su familia cuenta con varios hoteles. Una acusación miserable. Como reprochable ha sido también la respuesta del canciller Robaina, con su sarta de insultos y descalificaciones dedicadas a Abel Matutes. No se pueden pedir peras al olmo, Robaina nunca ha sido un dechado de virtudes en cuanto a diplomacia se refiere; pero Matutes sí, por eso es más irritante que con unas declaraciones que no tendrían por qué ser determinantes, haya provocado un conflicto de una magnitud que desde luego no se corresponde con el incidente protagonizado por Jesús Martín.

Todo esto indica que hay demasiados nervios en el Palacio de Santa Cruz, sede del Ministerio español de Asuntos Exteriores, en cuanto a Cuba se refiere.

M.C.D.2022

Rue de la loi, 83

Europa-Internet

JUAN DE DIOS IZQUIERDO Y JAVIER VELASCO (*)

A menudo recibimos llamadas o consultas sobre temas europeos que gratamente tratamos de responder. Las preguntas versan sobre cuestiones diversas tales como: conseguir un socio para un proyecto de innovación en la sanidad, averiguar dónde se puede encontrar un formulario para presentar un proyecto sobre empleo, saber cuál es la política de aguas, agraria o industrial de la Unión Europea o, en fin, estar al tanto de cuándo finaliza una convocatoria o cuándo sale a licitación una obra pública de la administración europea.

Otras veces las demandas son más políticas: cuál ha sido el comunicado de prensa del Consejo de Ministros de Agricultura o de Educación; o cuáles han sido las conclusiones de la Cumbre de Jefes de Estado y de Gobierno que se produce cada seis meses.

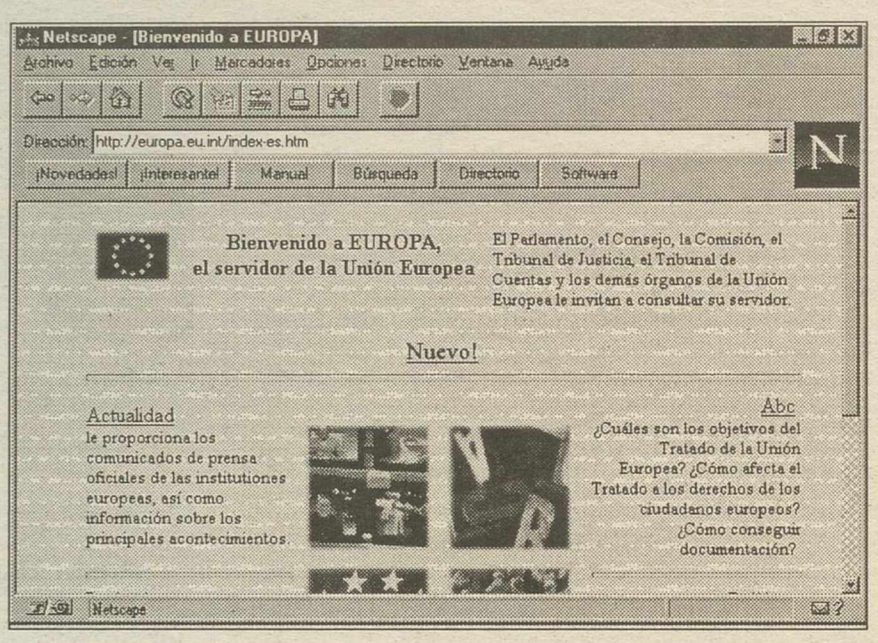

Pero no sólo es eso, también es posible que alguien nos pregunte sobre alguna conferencia o discurso del comisario Marín o de la comisaria Cresson sobre alguna materia europea en una institución tal como el Parlamento, una universidad norteamericana o en un pleno de jefes de estado latinoamericanos.

Pues bien, todo eso se encuentra en la hoja que la Comisión Europea mantiene en Internet. Entrando a través de la palabra mágica http://europa.eu.int nos encontramos con un mundo insospechado de respuestas: aquí es el calendario de acontecimientos, informes, declaraciones, licitaciones; allí es una explicación de los tratados, en otro archivo se ve como se presentan reclamaciones, o como ponerse en contacto con los servicios de información del Parlamento Europeo o de la misma Comisión; también se puede entrar en casi todas las Direcciones Generales y saber quien es su gente y lo que hace, sin olvidar los formularios de los programas que gestionan; todo está ahí, en nuestras manos. Cuando a veces nos desesperamos por no encontrar una información no sabemos que ese todo está muy cerca, detrás de trece pulsaciones de teclado.

Es inevitable pensar que es posible, y barato, que en una oficina, con un escaner, correo electrónico y una vinculación a internet, un grupo de trabajo pueda abordar todo tipo de tareas vinculadas a actividades de la Unión Europea desde cualquier pueblo o ciudad castellano-manchega. ¡Es tan fácil!.

*** Juan de Dios Izquierdo es parlamentario europeo y Javier Velasco director de la Oficina de la Junta en Bruselas.**

Los libros más vendidos

FRANCISCO ARIAS SOLIS

Si se hiciera una seria investigación sobre la venta de libros en España, averiguaríamos cosas muy curiosas. Averiguaríamos, por ejemplo, que ciertos literatos, no pudiendo, como los partidos políticos, pegar montones de carteles por las calles que atraigan sobre ellos la atención del público, procuran convertirse a sí mismos en anuncios vivientes. También averiguaríamos, que los autores que venden más son, probablemente, aquellos a quienes se lee menos.

Téngase en cuenta que existen dos clases de libros: unos que se leen y que, por regla general, no se conservan, y otros que, si se conservan, es precisamente porque nadie ha sido capaz de leerlos todavía. Un ilustre académico, de quien no queremos dar su nombre para no hacerle más publicidad, se dedica a escribir libros de esta última clase, y es uno de los escritores cuyas ediciones se agotan con mayor rapidez. La gente dice que sus obras pueden ponerse sin peligro en todas las manos, aun en las más inocentes, y esto es verdad, ya que ninguna mano por inocente que sea, ha de hojearlos nunca. Los cabezas de familia las compran para colocarlas en las librerías lo mismo que se compra un muñeco de porcelana para colocarlo sobre una repisa, y luego si por casualidad quieren dedicarse un rato a la lectura, piden prestado un libro cualquiera de otro escritor. El arte de este ilustre académico se hermana así a las artes decorativas, y sus obras completas, vienen a ser, en muchas casas, como una indispensable prolongación del mobiliario.

Envidiable situación la de un escritor cuyo éxito consiste en no ser leído, ya que este éxito no puede estar a merced ni de una mayor cultura de los españoles, ni de un cambio en los gustos literarios, ni de nada; pero ¿cómo se las arregla nuestro académico para que nadie le lea?

No cabe duda de que es muy difícil el hacerse leer; pero y el hacerse no leer, ¿no será todavía considerablemente más difícil? Cada escritor tiene un secreto: un secreto, aun para sí propio, que es lo que le hace ser leído. Este secreto constituye en último término, su única personalidad literaria y a él le debe consideración, dinero, honores, ¡todo!.

Habrá quien opine que como este ilustre académico escribe para que no lo lean o a sabiendas de que no lo van a leer, no se preocupa de lo que escribe. ¡Qué error! Si escribiese despreocupadamente, con la sencillez que un señor cualquiera puede escribirle una carta a la familia, es seguro que su literatura no hubiese llegado nunca al hermetismo que le caracteriza. Ya hemos quedado en que resulta sumamente difícil hacerse no leer y, lejos de escribir despreocupadamente, nuestro ilustre académico trabaja todos los día su prosa con noble esfuerzo hasta que un sudor más o menos bíblico le inunda la frente.

En general, no se considera que la literatura sea el medio de decir las cosas, sino la manera de adornarlas una vez dichas. Primero se exponen los conceptos o se reflejan las sensaciones y, luego, se les espolvorea de literatura, así como se espolvorea de azúcar un plato de arroz con leche.

Desde el «yo escribo como hablo» de Valdés en su Diálogo. Escribir es hablar, pero hablar bien. Pues dime con quién hablas y te diré quién eres. Dime el cómo y el qué y el por qué de lo que escribes y te diré lo que quieres ser. Y como dice una copla de esta vieja tierra del Sur: «Al fin las piedras hablaron / y tan fabulosamente / que todo lo que dijeron / no hubo quien lo entendiera».

La Tribuna de Ciudad Real

Año VII
Depósito Legal: CR-1164-1990
EMPRESA EDITORA
Publicaciones de Ciudad Real,S.A.
(PUBLICISA)

Editor:
Manuel López Camarena
Directora:
Marisa García Carretero
Redactor Jefe Ciudad Real:
Francisco Javier Peña Cárdenas
Redactor Jefe Puertollano:
Luis Resola Alcalde
Redacción Ciudad Real:
Jesús Fuentes Cabañas, Elisa Navarrete Talavera, Mónica Ormaechea Cobeaga, Diego Farto San José, Concha Vicente García, Pilar Muñoz González, Conchi Sánchez Hernández y Adrián Crespo Romo.
Auxiliares de Redacción:
Isabel Granados Mejías, Santiago Guijarro Loa
Redacción Puertollano:
Paco Acero Ruiz, Paqui Casado Albertos
Redacción Valdepeñas:
Alicia García Alhambra y José Luis Martínez Díaz
Fotografía:
Remigio Rueda Villaverde, Tomás Fernández de Moya Montero
Agencias informativas:
Efe, Fax Press, Grafía y Mencheta

Departamento de Administración:
Mª Carmen Gracia Macías, Encarnación Rubio Ormeño, Rafael Rey Mesa
Redacción, administración suscripción y publicidad:
C/ Juan II, número 7 1ª planta
Teléfonos: 21 53 01 - 02-03-04.
Fax: 21 53 06
Redacción de Puertollano:
Avda. Primero de Mayo, 1 Edificio Calderón, Entreplanta
Teléfono 41 29 05. Fax 41 32 41
Redacción Valdepeñas:
C/ Caldereros, 3, 1° A Escalera izda.
Tfnos: 31 11 04 / 31 26 33. Fax: 31 26 33

Publicidad provincial:
Vicente Culebra Alcaide
Departamento de Diseño:
David Rebato Santos
Publicidad nacional:
NOVOMEDIA, S.A.
Presidente: José Manuel Rodrigo
Director General: Eliseo Soria
Madrid: Antonio González y Javier Navarro. Paseo Recoletos, 14-3ª (28001). Telf: 337 38 03-337 32 20. Fax: 337 38 01.
Barcelona: Ramón Domínguez. Avda. Diagonal 640 (08017). Telef: 405 93 94. Fax: 405 93 61
Valencia: José V. Sánchez Beato. Embajador Vich, 3 (46002). Telef: 351 77 76. Fax: 351 81 01
Bilbao: Juan Luis González. Alameda Mazarredo, 6 (48001) Tfno: 424 46 05. Fax: 424 10 58
Sevilla: Manuel Blázquez. Avda. de la Palmera, 21, Autovía Madrid-Cádiz. Km 550 (41700) Tfno: 469 20 03 Fax: 469 21 03

Imprime: Editorial Contacto S.L.
Polígono Larache
Tfno: 21 45 19. Fax: 21 09 34
Ciudad Real

Unico diario provincial editado en Castilla-La Mancha con control de OJD

M.C.D.2022

Para muchos, es la única forma de conocerla
como si la hubieran vivido.
Para unos pocos, el recuerdo es inolvidable.
Sin embargo todos,
aprecian el valor de ciertas vivencias.

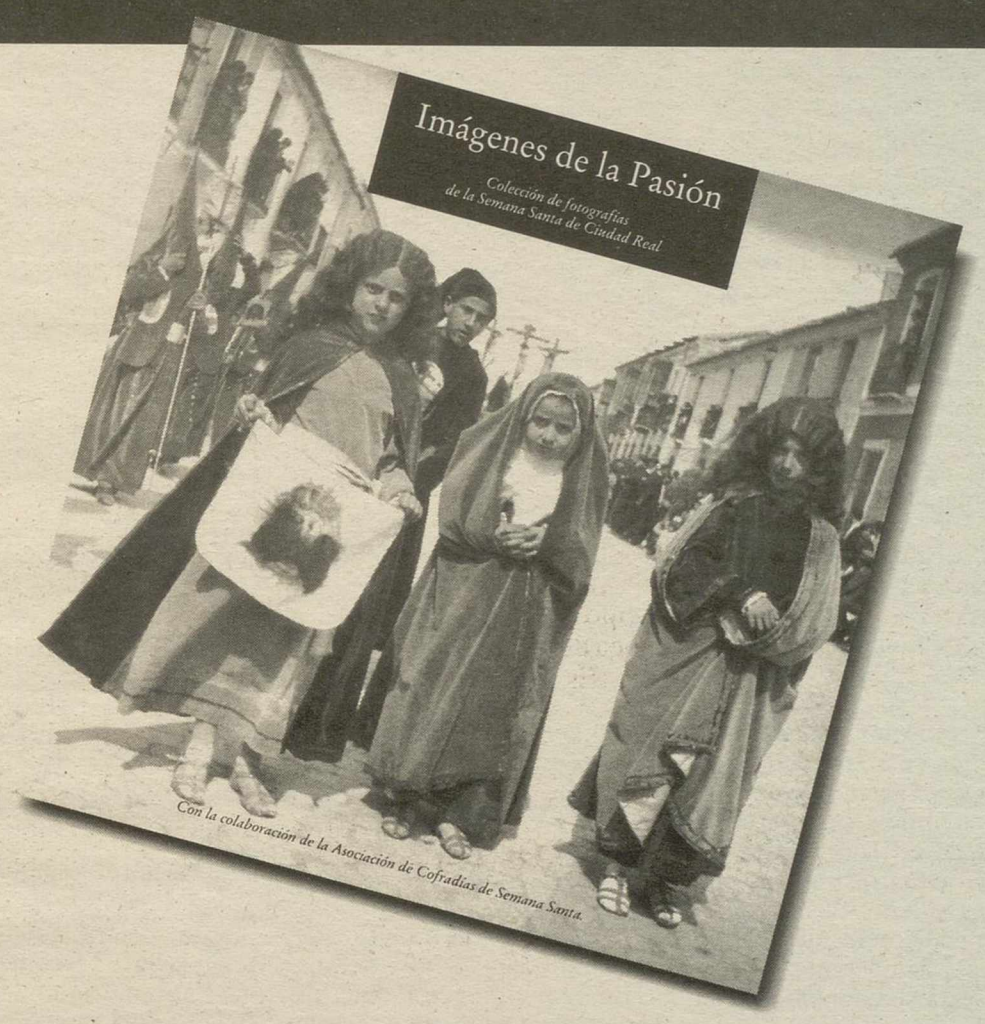

Ya a la venta, en los siguientes establecimientos:

Librerías: Aspa, Don Quijote, Europa, Guadiana, Leype, Manantial, Marian, Mesa (C/. Calatrava y Lanza), Ruiz Morote, Universitaria, Garabatos y Dos Torres.

Kioskos: Estación Ave-Renfe, Plaza Pío XII (Ambulatorio), Torreón (esquina a c/. Palma), Mesa (mercado), Pilar Díaz Loro (Pza. del Pilar), Julia Abellán (Plaza San Francisco), Torreón (Pedro), El Nido (Pasaje San Isidro) y Plaza Mayor.

Otros puntos de venta: Estancos de Plaza Mayor y Antonia Delgado (c/.Mata), Estación de Servicio "El Encuentro", Tienda objetos religiosos "Santa María", Exposición de Semana Santa (Ayto.) y Cofradías, Oficinas de Caja Castilla-La Mancha en C. Real capital.

Sexto Sentido Publicidad

Imágenes de la Pasión

Colección de fotografías
de la Semana Santa de Ciudad Real

"Imágenes de la Pasión" es un recorrido fotográfico inédito, recopila el material gráfico más antiguo que se conserva, por la Semana Santa de Ciudad Real.
253 fotografías que recogiendo la Semana Santa de principio de siglo y pasando por la dura posguerra, llegan hasta la década de los sesenta.

Si lo prefiere, llame al 21 45 19 y se lo entregaremos a domicilio.
Gastos de envío: 100 ptas.
P.V.P. 1.900 ptas.
190 páginas, 23 x 23 cm., (encuadernación en rústica*), IVA incluido.
*Encuadernación con tapas de tela sobre pedido, 2.900 ptas., IVA incluido.

M.C.D.2022

Miguel Angel Rodríguez señaló tras el Consejo de Ministros que Aznar ha respondido a más preguntas ante el Congreso que González

Rodríguez anuncia un próximo encuentro de Aznar con Arzalluz, aún sin fecha

El Gobierno apoya a Matutes en la crisis diplomática con Cuba

El Gobierno respaldó ayer las declaraciones del ministro de Asuntos Exteriores, Abel Matutes, y la labor de la Embajada de España en La Habana para lograr el regreso del turista español Jesús Martín y anunció su intención de «no retorcer» la crisis hispano-cubana.

Efe - Madrid

Así lo indicó ayer el secretario de Estado para la Comunicación, Miguel Angel Rodríguez, quien dijo que lo más importante de la polémica generada con el anuncio de una posible recomendación del Gobierno para que no se viaje a Cuba es que el español Jesús Martín, «retenido injustificadamente» en la isla durante dos semanas, «va a llegar el domingo a España».

En la rueda de prensa posterior al Consejo de Ministros, el secretario de Estado para la Comunicación dijo que las declaraciones del jefe de la diplomacia española han contribuido a que esta situación «se desbloquee».

Rodríguez criticó la dura respuesta que dió el jueves el ministro de Asuntos Exteriores de Cuba, Roberto Robaina, quien llamó a Matutes «mentiroso, chantajista e injerencista», y recordó que «de vez en cuando» hace unas declaraciones de este tipo.

En este sentido apuntó que Robaina ya llamó «tipejo fascistoide» al ex presidente del Congreso de los Diputados, Félix Pons; «administrador colonial» a Fernández Ordoñez, cuando era el jefe de la diplomacia española, y ahora dice que Matutes es «mentiroso», relató Rodríguez.

El presidente del Gobierno, José María Aznar, se entrevistará en los próximos días con el presidente del PNV, Xabier Arzalluz, anunció Rodríguez e indicó que este encuentro del presidente del Gobierno y del máximo dirigente del PNV «no tiene fecha concreta», aunque será en los próximos días.

Respecto a la resolución aprobada el jueves por el Parlamento vasco, que salió adelante con los votos, entre otros grupos parlamentarios, del PNV, sobre la existencia de un conflicto entre el Estado y el País Vasco, Rodríguez precisó que «España no tiene ningún contencioso con ninguna de las comunidades españolas».

También destacó Rodríguez que, pese a los dos empates en una votación en el Congreso, la situación del Parlamento es de estabilidad y mostró su perplejidad ante las críticas del PSOE sobre las pocas respuestas de Aznar en el Pleno.

«Independientemente de otro tipo de declaraciones, por la actividad de esta semana, tanto en el Congreso como en el Senado, se puede definir tranquilamente la situación como de estable», aseguró Rodríguez.

El Gobierno, según Miguel Angel Rodríguez, «es consciente todo el día de que está en minoría y que necesita los apoyos parlamentarios que tiene habitualmente».

Sobre el doble empate en la votación sobre la Ley de Parejas que deshizo un diputado de CC, se puede entender, según Miguel Angel Rodríguez, que «faltaba gente» que apoyase la postura del Grupo Parlamentario Popular pero no puede definirse como una situación de «inestabilidad».

En su intervención ante los medios de comunicación, junto al ministro de Administraciones Públicas, Mariano Rajoy, el portavoz del Ejecutivo rechazó las críticas del PSOE que protestan porque el presidente del Gobierno, José María Aznar, no contesta a sus preguntas en el Pleno.

«Estoy perplejo, porque el mismo reglamento que tenía el señor González es el reglamento que tiene el presidente Aznar, con una diferencia, el señor González acudía una vez al mes a contestar las preguntas y el presidente Aznar acude todas las semanas», dijo Rodríguez.

Rodríguez reiteró que el Gobierno acatará la decisión que tome la Sala Tercera del Tribunal Supremo sobre la desclasificación de una veintena de documentos del Cesid reclamados por jueces para investigar la guerra sucia contra ETA.

En la rueda de prensa posterior al Consejo de Ministros, Rodríguez explicó que «una vez que el Supremo tome la decisión que tome», el pronunciamiento del Gobierno sobre los papeles del Cesid «se producirá en una reunión ordinaria del Consejo de Ministros».

Por su parte, el ministro de Administraciones Públicas, Mariano Rajoy, confía en que la reforma de los estatutos de autonomía de las comunidades del artículo 143 o de la denominada «vía lenta» pueda ser efectiva antes de que finalice la presente Legislatura.

El Gobierno aprobó también solicitar a la República Dominicana la sexta ampliación de extradición del presunto miembro de ETA Ignacio Aracama Mendia, alias «Makario», y la segunda ampliación a Francia del presunto etarra José Luis Aguirre Lete.

Por contra, el Consejo de Ministros aplazó la aprobación del anteproyecto de Ley Orgánica de Vigilancia Penitenciaria y ha pospuesto su estudio para otra reunión a causa de la falta de tiempo motivada por la amplia agenda de asuntos a tratar.

Mariano Rajoy explicó los datos de la Oferta Pública de Empleo. EFE

8.000 plazas en la Oferta Pública de Empleo

El Consejo de ministros aprobó ayer la Oferta Pública de Empleo para 1997, que en conjunto asciende a 8.014 plazas frente a las 13.532 convocadas el pasado año, según explicó el titular de Administraciones Públicas, Mariano Rajoy.

En rueda de prensa posterior a la reunión del consejo, Rajoy subrayó que, del volumen total de la Oferta, 3.944 plazas se destinarán, por primera vez, a cubrir todo el ámbito público y recordó que el Ejecutivo autorizó la convocatoria de 4.040 puestos para las Fuerzas Armadas, que se concretó mediante Real Decreto el pasado febrero por motivos de urgencia.

También se aprobó el plan de vivienda para 1997, que prevé financiar un total de 182.000 actuaciones en materia de vivienda y suelo, un 33 por ciento más sobre las 136.000 actuaciones previstas en principio.

El Gobierno informó de que con este plan pretende «mejorar la eficacia de sus sistema de financiación al estimular la competencia ente entidades de crédito y favorecer la flexibilidad de su ámbito geográfico de actuación».

Las actuaciones incluyen las viviendas de protección oficial a promover, tanto en régimen general como especial, las de precio tasado, además de las que podrán rehabilitarse y las de promoción pública a cargo de las Autonomías y de otros entes públicos territoriales.

El fiscal del caso "Otegi" cree que el juez pudo desorientar al jurado

Efe - San Sebastián

El fiscal cree que el magistrado José Luis Barragán, que presidió el Tribunal del Jurado que absolvió a Mikel Otegi de matar a dos ertzainas, instruyó «insuficiente» e «inadecuadamente» a los miembros del jurado y pudo provocar su «desorientación decisoria» a la hora de emitir el fallo.

Este es uno de los cinco motivos enumerados en el recurso de apelación presentado hoy por el fiscal jefe de San Sebastián Luis Navajas ante el Tribunal Superior de Justicia del País Vasco

Otros argumentos del recurso son la falta de explicación de los motivos que llevaron al jurado a absolver a Otegi; la no concreción de las mayorías alcanzadas durante la deliberación y fallo; la errónea calificación de los hechos como homicidio y el alcance que se dió en la sentencia a la embriaguez que sufría Otegui cuando mató a los ertzainas.

Los cinco motivos jurídicos en que se basa el recurso afectan, por una parte, al «quebrantamiento de normas y garantías procesales con la consiguiente vulneración de derecho fundamental» y, por otra, a la «infracción de ley».

Dos grapos, condenados a 80 años de cárcel por el asalto a un furgón

Efe - Madrid

La Audiencia Nacional ha condenado a 80 años de prisión a los miembros del GRAPO Enrique Cuadra Echeandia y José Ortín Martínez como autores del asalto a un furgón blindado perpetrado en San Quirze del Vallés (Barcelona) en julio de 1994 y en el que los terroristas se llevaron un botín de más de 24 millones de pesetas.

En una sentencia notificada ayer, la Sección Tercera de la Sala de lo Penal de la Audiencia Nacional absuelve a una tercera persona acusada de los mismos hechos, Concepción González Rodríguez, pues considera que su participación en el asalto no queda suficientemente probada.

La sentencia narra cómo Cuadra, Ortín y una tercera persona no identificada, tras recabar información sobre el furgón de la empresa Prosegur, decidieron asaltarlo el día 1 de julio de 1994.

M.C.D.2022

Sábado 22
Marzo 1997

Controlado por OJD

La Tribuna de Ciudad Real

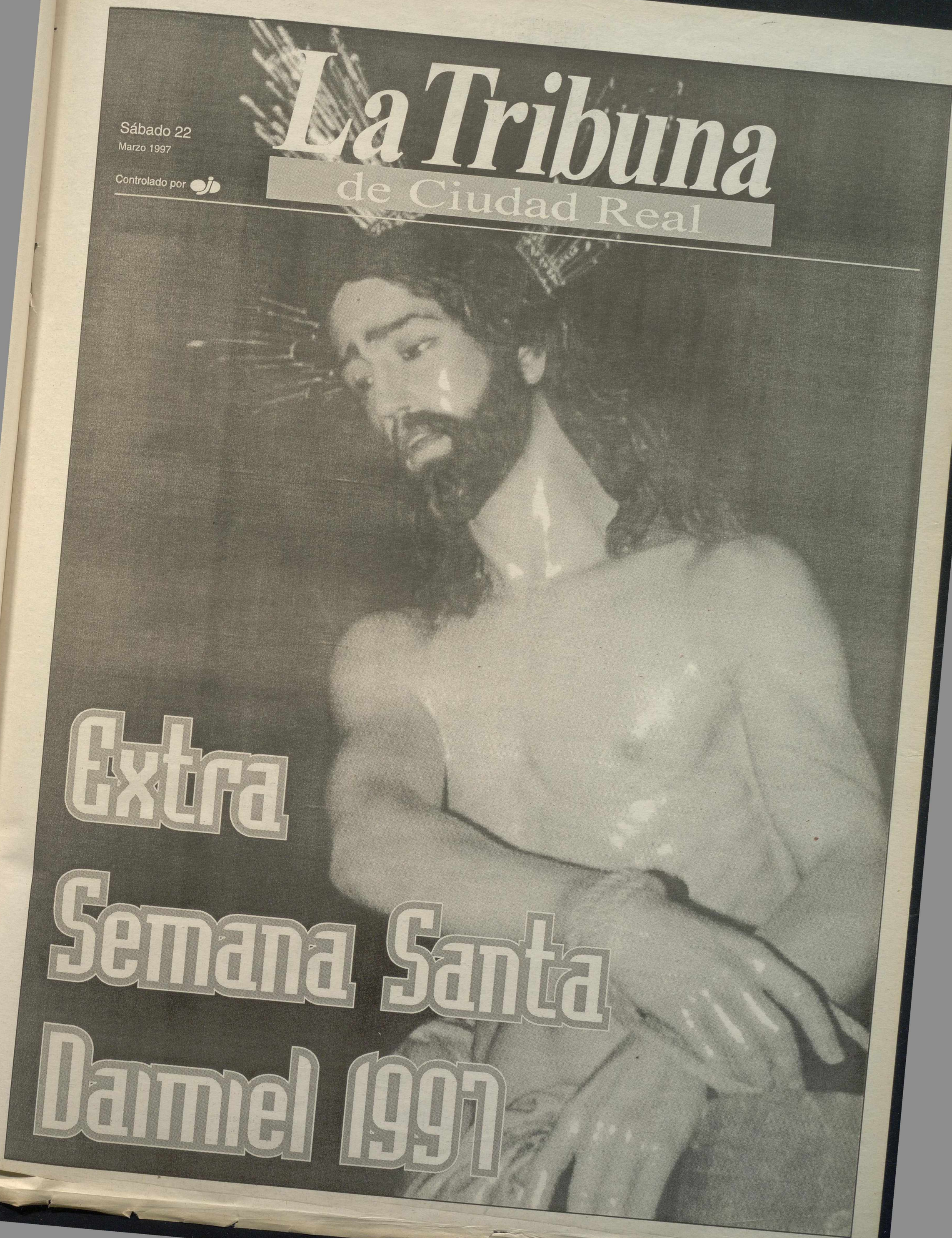

Extra Semana Santa Daimiel 1997

M.C.D.2022

Actos de la Semana Santa de Daimiel

Semana del 17 al 22 de marzo:

Exposición de Atributos de Semana Santa, en la iglesia de Nuestra Señora de la Paz. La inauguración fue el día 17 a las siete y media de la tarde y la clausura ha sido el 22 a las nueve y media de la mañana.

Sábado día 22 de marzo:

Pregón de la Semana Santa, a cargo del padre carmelita D. Manuel Martín de la Sierra Gómez. En la parroquia de Santa María la Mayor, a las ocho de la tarde.

Domingo día 23 de marzo:

Procesión de la Entrada Triunfal de Jesús en Jerusalén.

A partir de la una de la tarde; desde la Parroquia de San Pedro Apóstol.

Martes día 25 de marzo:

Procesión de la Archicofradía de la Pasión. A partir de las nueve de la noche; desde la ermita del Cristo de la Luz.

Miércoles día 26 de marzo:

Procesión de la Real e Ilustre Hermandad Sacramental del Santísimo Cristo del Consuelo. Desde la Parroquia de San Pedro Apóstol, a partir de las diez de la noche.

Jueves día 27 de marzo (Jueves Santo):

Procesión de la Hermandad del Santísimo Cristo de la Columna y Nuestra Señora de la Amargura. Desde la parroquia de S. Pedro Apóstol; a partir de las ocho y media de la tarde.

Viernes día 28 de marzo (Viernes Santo):

- Con el primer rayo de luz, salida de la procesión de Nuestro Padre Jesús Nazareno; desde la ermita de Nuestra Señora de la Paz.

- A las doce y media del mediodía, Concierto de Semana Santa a cargo de la Banda Municipal de Música de Daimiel y la Coral Molto Vivace de Daimiel.

- A las cinco de la tarde, salida de la procesión de la Hermandad del Santísimo Cristo del Sepulcro y de la Cofradía de Nuestra Señora de la Soledad, desde la parroquia de San Pedro Apóstol.

Sábado 29 de marzo (Sábado Santo):

A las ocho de la tarde, desde la parroquia de la Hermandad Provincial del Silencio, María Desolada de los Mártires.

Días de profunda meditación sobre la Pasión de Cristo.

ESTACION DE SERVICIO

"EL PICO"

Los mejores precios de Daimiel

SERVICIO A DOMICILIO GASOLEOS, AUTOMOCION, AGRICOLA Y CALEFACCION

TELEFONO ECONOMICO 901 - 11 63 51 CENTRAL DE PEDIDOS

Ctra. Daimiel - Madrid, km. 5 - DAIMIEL

AGROSERMAN

- LA TECNICA AL SERVICIO DEL AGRICULTOR -

* FITOSANITARIOS
* SEMILLAS
* FUMIGACIONES
* RIEGOS POR GOTEO
* JARDINERIA
* MAQUINARIA AGRICOLA
* FERRETERIA AGRICOLA
* PROYECTOS
* ASISTENCIA TECNICA AL AGRICULTOR

ESTAMOS EN C/. MOLEMOCHO, 53
TELFS.: (926) 85 42 12 - MOVIL: 908 70 99 02
DAIMIEL (C. Real)

Ryplast

RYPLASGU, S.A.

FABRICANTE DE TUBERIA Y ACCESORIOS PARA RIEGO POR GOTEO Y P.E.

FABRICACION DE ACCESORIOS:

- FILTROS
- HIDROCICLONES
- BOLSAS DE AGUA
- BOBINADORES, etc.

¡¡ AGRICULTOR !!

REALICE AHORA SU INSTALACION POR GOTEO A LOS MEJORES PRECIOS DEL MERCADO

Fábrica: Ctra. de Arenas, km. 2'5 - 13210 VILLARTA DE SAN JUAN (C. Real)
Móvil: 908 57 17 37 - Telf.: (926) 69 60 93 - Fax: (926) 64 02 94

M.C.D.2022

Daimiel: solera y religiosidad

El presidente de la Junta de Hermandades comenta sus vivencias de la Semana Santa

La Tribuna

Manuel Santiago Barrajón, presidente de la Junta de Hermandades y, por ende, presidente de la Hermandad del Cristo del Sepulcro, vive intensamente la Semana Santa de Daimiel. Si cabe, algo más, porque trabaja por la Semana Santa durante todo el año. Pero esto no es destacable porque, como él mismo dice, todos los daimieleños viven la Semana Santa con auténtica devoción y participación.

"En estos días, la población de Daimiel aumenta un 50 o un 60 por ciento", afirma Barrajón, quien asimismo destaca la gran participación de los daimieleños no sólo en las procesiones, sino cada año más en los oficios religiosos, "lo importante de la Semana Santa", dice el presidente de la Junta de Hermandades.

Por estas fechas recalan en Daimiel vecinos de todas partes del país, incluso descendientes que, sin ser daimieleños de nacimiento, siguen llevando el germen de la Pasión daimieleña.

Incluso daimielños ausentes en Madrid y Valencia celebran su propio pregón de la Semana Santa. Hermanos, penitentes llegan de todas partes para participar en una de las tres instituciones que, según Barrajón, unen a los daimieleños por encima de todo: la Patrona, la Semana Santa y la Banda Municipal.

Barrajón invita a todos los lectores a convivir con los daimieleños en la Semana Santa local, una tradición que no es de Interés Turístico Regional porque no se ha querido. "No hemos querido", prosigue Barrajón, "porque podría perder algo de esencia cristiana, pero es la que más solera tiene, por su antigüedad, sin menospreciar a las del resto de la provincia".

La Historia de las Cofradías de Daimiel comienza en el siglo XVI, en el reinado de Felipe II. Al poco tiempo de celebrarse el Concilio de Trento se crea la hermandad de "Los Coloraos".

A finales del siglo XVI se crea a hermandad de "Los Moraos". El "Santo Entierro" data de medidados del siglo XVII, de cuando también datan las cofradías de "Los negros" y "Los corbatos".

Las tres más modernas son las creadas en el siglo XX. En 1907 se creó la Archicofradía de la Pasión; en 1949 "La Borriquilla"; y en 1950 la hermandad provincial del Silencio. En la antigüedad cada gremio se adscribía a una Hermandad, pero con los tiempos modernos las cofradías se han "democratizado".

Barrajón destaca la Semana Santa daimieleña por su conjunto. Se caracteriza por seguir cronológicamente el orden de la Pasión de Nuestro Señor Jesucristo, y es más castellana que andaluza. Además, tiene una de las hermandades más grandes, por número de cofrades, de toda España, la de Nuestro Padres Jesús Nazareno, que cuenta con 4.700 hermanos, de los que suelen desfilar alrededor de 3.000 en la procesión del Viernes Santo. Esta Hermandad es conocida como "Los Moraos", por el color de sus túnicas.

Muestra del vestuario de una de las cofradías daimieleñas realizada en una exposición hecha el pasado año.

Para Barrajón otro valor específico de la Semana Santa daimieleña es que cada Hermandad tiene su propio desfile procesional, a lo que se suman los valores artísticos tanto de las vestimentas como de los 28 pasos que, entre todas las hermandades, se procesionan.

Mucha de la imaginería se perdió en la Guerra Civil, pero aún se conserva un Cristo de la Expiración, de Alonso Cano; el Jesús Nazareno, de Martínez Montañés; y el Santo Entierro, de mitad del siglo XVII y perteneciente a "Los Corbatos", que procesiona el Viernes Santo por la noche.

Una peculiaridad de la Semana Santa daimieleña es que no existen costaleros, sino que la

Mientras procesionan, en la calle se deja escuchar el silencio, respetuoso y solemne, lo que denota la religiosidad imperante

SERVICIOS FUNERARIOS
"LIMITE"
Servicios a particulares
Compañías y Gestión de traslados
a cualquier punto de España
Plaza de Lepanto, 2
TELEFONOS:
Servicio Permanente: 85 12 90
Oficinas: 85 02 22
Particular: 85 03 80
Móvil: 908 70 99 10
13250 DAIMIEL (Ciudad Real)

RESIDENCIAL
Vega del azuer
Información y venta:
PEVFE
CONSTRUCTORA/PROMOTORA

La Casa de tus Sueños
C/ Nueva, 2
13250 Daimiel (C. Real)
Tel.: (926) 85 30 78
Agente de la Propiedad
Luis M. Fdez.-Bravo
Telf.: (926) 85 43 24

M.C.D.2022

El Sábado Santo se realizará un festival taurino benéfico

Organizado por la Cofradía del Santísimo Cristo de la Columna

La Tribuna

La Cofradía del Santísimo Cristo de la Columna ha preparado, como novedad para la Semana Santa de este año, un festival taurino que, según el presidente de la misma, Joaquín Martín, se realizará en la tarde del Sábado Santo con fines benéficos.

En el cartel está previsto que participen Manolo Cortés, Curro Vazquez, Antonio Sánchez Puerto, Julio Aparicio, Rafi Camino y Pepín Liria. Los toros tendrán hierro de la ganadería conquense de Alcurrucén.

El espectáculo dará inicio hacia las cinco de la tarde y los precios acordados para acceder al recinto son los siguientes: 4.000 pesetas la barrera, 2.500 pesetas la entrada general y 1.500 pesetas habrán de abonar niños y jubilados.

Joaquín Martín destaca que esta iniciativa pretende recaudar unos fondos que irán destinados a la financiación de un par de proyectos, que han sido realizados por unos misioneros destinados en diferentes zonas de Africa e Iberoamérica. Uno de ellos cuesta alrededor de un millón de pesetas y, además, se necesita comprar un automóvil.

En el caso de que sobrase, indica el presidente de la Cofradía del Santísimo Cristo de la Columna, se emplearía en la compra de un palio para Nuestra Señora de la Amargura.

En cuanto a los actos de exclusividad religiosa, esta hermandad vuelve a sacar a la calle, por segundo año consecutivo, el paso de la Santa Cena estrenado en 1996 y creado por Evelio Alonso. Además, en la pro-

CONSTRUCCIONES METALICAS
GARCIA CONSUEGRA, S.L.

- CARPINTERIA ALUMINISO
- MAMPARAS DE BAÑO
- CERRAMIENTO TERRAZA
- MOBILIARIO
- CERRAJERIA
- ESTRUCTURAS METALICAS

Trinidad, 16
Telf.: (926) 85 04 67 - Fax: (926) 85 04 67
13250 DAIMIEL (Ciudad Real)

SANCHO PANZA
PRODUCTOS MANCHEGOS
Eugenio Brazal

Primeras marcas en:
VINOS - QUESOS - JAMONES - ACEITES
EMBUTIDOS IBERICOS

Exclusiva para VINO TOMILLAR

Don Tiburcio, 86 - Teléfono: (926) 85 23 48
13250 DAIMIEL (C. Real)

M.C.D.2022

El Sábado Santo se realizará un festival taurino benéfico

cesión de la tarde-noche del Jueves Santo recorren las calles las imágenes de Oración en el Huerto, Nuestro Padre Jesús Cautivo, Flagelación y Nuestra Señora de la Amargura, en una talla de Castillo Lastruce, uno de los mejores imagineros de los años cincuenta.

La procesión parte a las ocho y media de la tarde de la parroquia de San Pedro Apóstol y, tanto a la entrada como a la salida de la imagen del Santísimo Cristo de la Columna, se interpreta la pieza musical titulada "Flagelación" que Valerio Martín compuso para la cofradía.

La indumentaria que visten los hermanos, cuyo número lo cifra Joaquín Martín en unos 1.400, es el que sigue: túnica y capillo rojo con un cordón blanco que cae del lado derecho; un rosario, que hace lo propio por la zona izquierda; una calabaza simbólica en el lado del rosario; guantes blancos, capa blanca con el escudo de la Cofradía en el lado izquierdo, calzado negro y un hachón encendido.

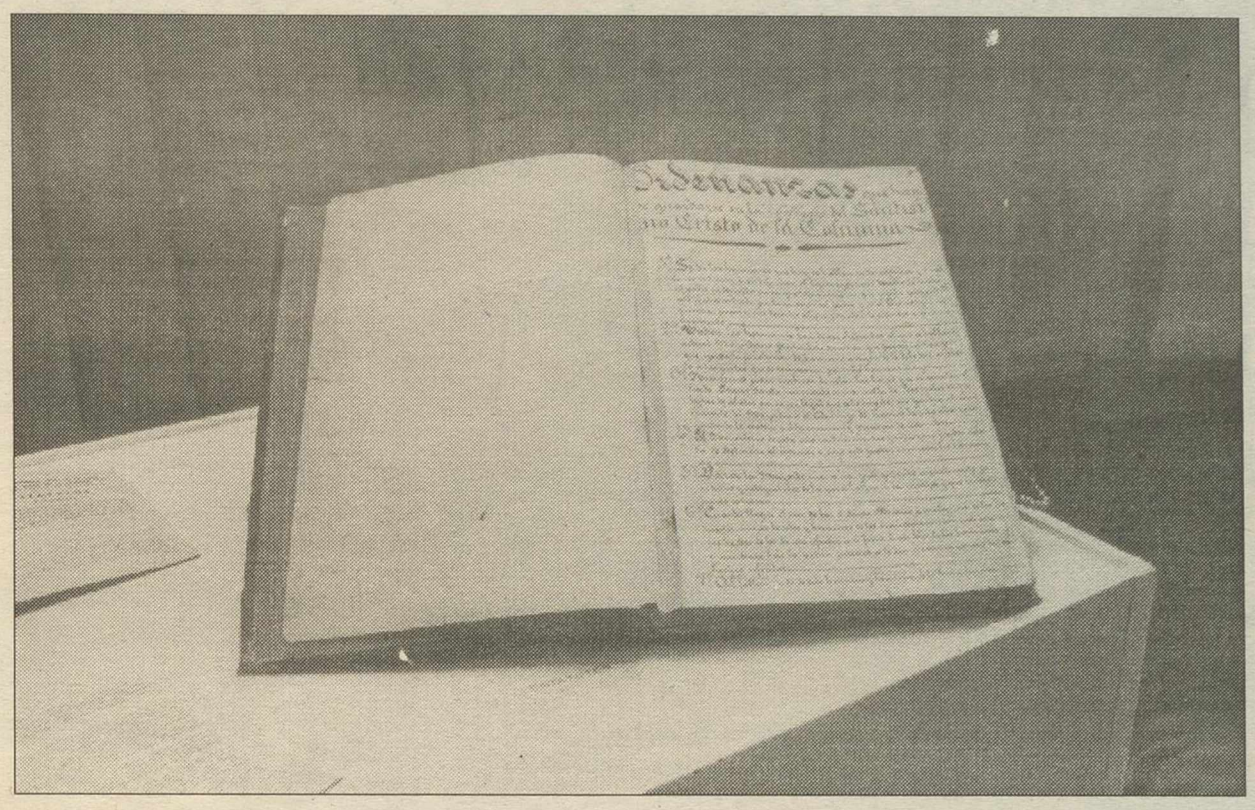

Libro antiquísimo en el que se recogen las ordenanzas del Santísimo Cristo de la Columna.

Es precisamente el color de la túnica, el que les da el nombre popular de "los coloraos".

Para el presidente de la misma, "aunque todas las cofradías vienen de antiguo, es la nuestra la más antigua y viene de los «jornaleros»". Al parecer, según la tradición oral, hubo una cofradía de los jornaleros, puesto que cada gremio se acogía a la advocación de una imagen.

En todo caso, las primeras noticias que hay de esta cofradía parten de las "Relaciones topográficas" mandadas hacer por Felipe II hacia el año 1575. Lo que sí consta es que su fundación tuvo lugar en la ermita de la Vera Cruz que, al derrumbarse, provocó el trasladado forzoso a la Parroquia de San Pedro Apóstol, dode actualmente tiene su sede.

Mucho más joven es la sección infantil, que la Hermandad del Santísimo Cristo de la Columna y Nuestra Señora de la Amargura fundó en 1949.

Esta sección, que según Martín la componen los hijos de los cofrades mayores, participa en la entrada triunfal de Jesucristo en Jerusalén, una procesión de Domingo de Ramos que en Daimiel es conocida popularmente como la "Borriquilla".

En este acto, sin embargo, están invitados el resto de hijos de los miembros de otras cofradía, afirma el presidente de la Cofradía del Santísimo Cristo de la Columna.

El paso de la Entrada es obra de los Hermanos Rivas de Santiago Campos.

Hostal - Restaurante

LAS BRUJAS

Especialidad en bodas y banquetes

Salones con aire acondicionado - Habitaciones con T.V.

Carret. N. 420, Km. 231 - DAIMIEL - Teléfono 85 22 89 / 85 22 11

Salones Lady Gema

Salones para bodas, banquetes y convenciones

Plaza de San Pedro, 12 - DAIMIEL - Teléfono 85 43 51

Agustín Garzas Sánchez

CONSTRUCCIONES EN GENERAL

PAVIMENTOS INDUSTRIALES

(Pavimentación del Parking del Edificio TAURO en Puertollano, para 70 plazas)

Virgen de las Cruces, 1 - Teléfono (926) 85 24 81 - 13250 DAIMIEL (C. Real)

M.C.D.2022

En pocos lugares como en Daimiel pueden contemplarse unos desfiles procesionales que constituyen una excepcional muestra de religiosidad popular y manifestación cultural y artística.

Venga y conozca nuestra Semana Santa

Ayuntamiento de Daimiel

M.C.D.2022

Militantes de ETA presionaron a su dirección para cometer atentados en Francia

Efe - París

Los militantes de ETA ejercieron presiones crecientes para cometer atentados en Francia pero la dirección de la banda terrorista no llegó a tomar una decisión en tal sentido, según revela uno de los dos sumarios que se verán la semana próxima en París.

El segundo sumario da a conocer la preparación de varios atentados contra bienes del Estado español en Europa, de los cuales sólo llegó a ser perpetrado uno en el consulado español en Hamburgo (Alemania) que fracasó.

Un total de 21 personas comparecerán en dos vistas diferentes ante el Tribunal Correccional de París que les juzgará por asociación de malhechores en relación con un grupo terrorista y, en algunos casos, por posesión ilegal de armas y explosivos y documentación falsa.

El testimonio de Picabea

En el primer sumario, uno de los acusados, Pedro Picabea Ugalde, confirmó durante la instrucción la instalación en Francia de forma clandestina de la mayoría de militantes de ETA y de su dirección.

Según sus declaraciones, había una fuerte presión de los militantes para cometer atentados en Francia, especialmente en París, lo que no debía presentar dificultades puesto que ETA goza de la colaboración de grupos franceses, pero la dirección que estudiaba la posibilidad no había tomado aún una decisión.

Los cita como ejemplo de los que luchan contra ETA

Mayor Oreja condecoró a los captores de Elejalde

Efe - Vitoria

El ministro de Interior, Jaime Mayor Oreja, manifestó que los tres policías que detuvieron al presunto asesino del psicólogo de la prisión de Martutene son un «ejemplo de lo que es la actuación generalizada de todos los que actúan frente al terrorismo».

«Tanto las Fuerzas y Cuerpos de Seguridad del Estado como la Policía Autónoma vasca tienen un comportamiento que merece el reconocimiento social de todos los que queremos vivir en paz y en libertad en el País Vasco y en España», sentenció.

Mayor Oreja realizó estas manifestaciones minutos antes de condecorar a los tres miembros del Cuerpo Nacional de Policía que detuvieron el pasado 11 de marzo al presunto miembro de ETA Fernando Elejalde después del asesinato de Francisco Javier Gómez Elósegui.

Durante el acto, en el que el ministro entregó las tres condecoraciones a los policías, Mayor les pidió que fueran conscientes de «la profunda admiración por lo que han hecho que siente la inmensa mayoría de la sociedad vasca y española, a la que estoy representando».

Añadió, en la breve alocución, según informaron fuentes de la Delegación del Gobierno, donde se celebró el acto, que el pasado día 11 estos tres policías «dieron una lección a todos»; que se debe «reivindicar sin estridencias la función policial» y que, con la resolución de la polémica sobre las lesiones del presunto etarra, «ha salido fortalecido el Estado de Derecho».

Martí Fluxá, Mayor Oreja y Villar, ayer en Vitoria. EFE

Amplia representación

En la entrega de esta condecoración, la Cruz al Mérito Policial con distintivo rojo, acompañaron al ministro el secretario de Estado de Seguridad, Ricardó Martí Fluxá, el delegado del Gobierno en el País Vasco, Enrique Villar, el nuevo gobernador civil de Guipúzcoa, Eduardo Ameijide, y su antecesor, Angel Goya.

También asistieron el director general de la Policía, Juan Cotino, el subdirector operativo, Pedro Díaz-Pintado, el comisario general de Información, Jesús de la Morena, además de otras autoridades como el fiscal jefe del Tribunal Superior de Justicia del País Vasco, Jesús Cardenal, y el Ararteko, Xabier Markiegi.

El Supremo podría decidir desclasificar parte de los documentos del Cesid

Efe - Madrid

La Sala de lo Contencioso Administrativo del Tribunal Supremo podría haber decidido ya instar al Gobierno a que entregue a los jueces algunos de los 18 documentos secretos del Cesid sobre la «guerra sucia» contra ETA, según fuentes del Supremo.

La decisión sobre todos los documentos, de los cuales los magistrados han visto ya al menos seis, estará tomada, previsiblemente, hoy, en un plazo comprendido entre la primera y última hora de la tarde, y podría ser hecha pública entonces.

Fuentes de la Sala señalaron que los magistrados que la componen están molestos porque se ha producido una «filtración sobre las deliberaciones» del tribunal, que son secretas, y no confirmaron ni negaron que sean ciertos algunos datos publicados, los cuales apuntan a que se han examinado uno por uno algunos documentos y se ha decidido desclasificar un número determinado de ellos.

Otras fuentes judiciales señalaron, por el contrario, que se han revisado al menos seis de estos documentos y se ha decidido la desclasificación de algunos de ellos.

Estas fuentes señalaron asimismo que en cada revisión de un documento intervienen muchos magistrados y, tras la discusión, se vota sobre si se ordena o no al Gobierno su desclasificación como secreto y su entrega a los jueces.

La familia Delclaux desmiente haber pagado 300 millones a ETA

Efe - Bilbao

Carmelo Renobales, portavoz de la familia de Cosme Delclaux, desmintió ayer el pago a ETA de 300 millones de pesetas en concepto de rescate y aseguró que la publicación de esta noticia «perturba algo el proceso de conversaciones o el momento de iniciarlas».

El portavoz de los Delclaux hizo estas declaraciones en el transcurso de la concentración de todos los viernes en el Parque Tecnológico de Zamudio -lugar de trabajo del secuestrado- en demanda de libertad para Cosme Delclaux y José Antonio Ortega Lara.

El periódico El Mundo publicó ayer que la familia de Cosme Delclaux ha pagado a ETA 300 millones de pesetas por el rescate del abogado.

Suárez afirma que los valores de la transicción siguen intactos

Efe - Valladolid

El ex presidente del Gobierno Adolfo Suárez afirmó ayer, tras recibir la Medalla de Oro de Castilla y León de manos del presidente de la Comunidad, Juan José Lucas, que el ansia de libertad y de convivencia democrática y los valores de la Transición siguen «intactos y vigentes».

«Es cierto que tenemos muchos problemas, pero si confiamos en el esfuerzo solidario y nos ponemos manos a la obra seremos capaces de superarlos y encauzarlos», agregó Suárez.

El presidente del Gobierno, José María Aznar, llamó por la mañana a Suárez para felicitarle por la entrega de la distinción y excusar su asistencia al acto, que, según señalaron fuentes oficiales, no fue posible por la celebración del Consejo de Ministros.

En su intervención, Suárez recordó los valores que, a su juicio, permitieron culminar con éxito la transición política, presidida por «la idea de una España de todos».

Anhelos de libertad

«En la Transición, partimos de una sociedad joven y con enormes anhelos de libertad y modernidad, pero con un pasado que estuvo plagado de desaciertos y errores y nos había conducido a sangrientos y desgarradores enfrentamientos civiles», recordó Suárez, para quien «no había que asumir esa historia, sino superarla».

El ex presidente del Gobierno subrayó que «la Corona nos prestó su amparo, impulso y decisión, y por voluntad del pueblo español fue posible pasar» a la democracia.

Suárez reconoció que la «idea de España ha sido para mí una guía constante, señalamiento de camino personal», y añadió que en los años de la Transición «no perdimos la memoria histórica», sino que «quisimos que la democracia y la libertad nos colocara ante la verdad de España, de su pluralidad y su profunda unidad».

Tras agradecer la Medalla de Oro de Castilla y León, y excusar «la larga espera» que ha tenido el acto de entrega desde su concesión en 1994, por «motivos personales y familiares para mí, y políticos y electorales en lo que respecta a la Comunidad», Suárez se declaró «un ciudadano» de esta tierra, desde su nacimiento en la localidad abulense de Cebreros.

El ex presidente de Gobierno afirmó que en esta tierra aprendió el valor de las cosas fundamentales, la familia, las creencias religiosas, los ideales políticos, y también que «la ética debe marcar el camino para conseguirlas».

El fiscal propone el ingreso en prisión de Conde u otras medidas de seguridad

Efe - Madrid

La Fiscalía de la Audiencia Nacional solicitará próximamente al tribunal que el jueves condenó a Mario Conde a seis años de prisión por el «caso Argentia Trust» que celebre una «vistilla» para adoptar medidas, que podrían ser de prisión, que aseguren su presencia hasta que la sentencia sea firme y evitar así una posible fuga.

Según informaron ayer fuentes fiscales, el fiscal del caso, Ignacio Gordillo, hizo llegar ya a la Fiscalía General del Estado un escrito en el que señala la necesidad de pedir al tribunal que adopte alguna medida que garantice que Conde estará a disposición de la justicia. Según las mismas fuentes, entre esas medidas se menciona la prisión pero también otras que contemplan las leyes.

M.C.D.2022

El atentado se produjo en una cafetería del centro de Tel Aviv y alcanzó a numerosas personas que hacían sus compras previas al sábado

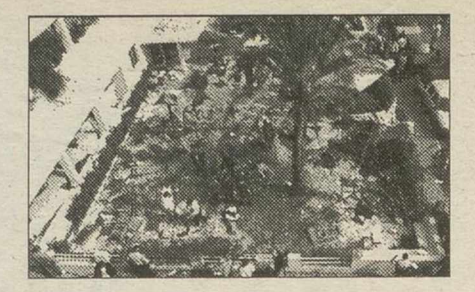

Netanyahu acusa a Arafat de ser responsable del ataque

Tres muertos por un atentado en Tel Aviv

Al menos tres muertos y 34 heridos ha causado el atentado registrado en el centro de Tel Aviv ayer horas después de que comenzara una jornada de protestas palestinas contra la construcción de un nuevo asentamiento judío en Jerusalén oriental.

Efe - Jerusalén

La autoria del suceso se la adjudicó el Movimiento de la Resistencia Islámica (HAMAS), organización palestina opuesta al proceso de paz con Israel, en una llamada telefónica a la televisión estatal israelí.

Fuentes policiales israelíes dijeron que, al parecer, el autor material del atentado es un palestino que llevaba dos cargas explosivas y que puede ser una de las víctimas mortales.

Las cargas estallaron en el café-restaurante «A Propós», del centro de Tel Aviv, cuando en la ciudad miles de personas hacían sus compras para la jornada del descanso sabático.

Este atentado estuvo precedido por violentos enfrentamientos en Hebrón, donde resultaron heridos treinta palestinos y cuatro soldados israelíes.

La mayoría de las víctimas palestinas, que atacaron a pedradas y con bombas incendiarias a los soldados israelíes que protegen el enclave judío de esa ciudad, resultaron intoxicadas por los gases lacrimógenos de la policía, que trataba de reprimir esta acción de protesta contra la construcción del asentamiento de Har Jomá en Jerusalén Oriental.

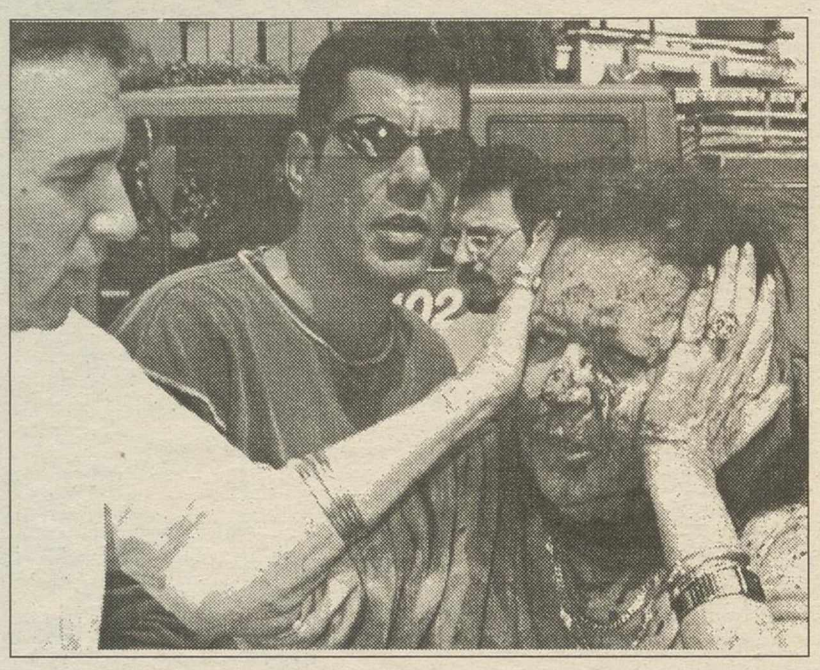

Una mujer recibe atención de sus heridas. EFE

Las fuentes militares israelíes que informaron de los hechos añadieron que los cuatro soldados isrelíes sufrieron heridas leves.

En cambio, unos 15.000 palestinos, un diez por ciento de los que acostumbran a orar los viernes en la mezquita sagrada de Al Aksa, se dispersaron sin mayores incidentes.

Mientras el primer ministro israelí, Benjamín Netanyahu, responsabilizaba al presidente palestino, Yaser Arafat, por el atentado terrorista en Tel Aviv, en Gaza los extremistas de HAMAS exigían a éste «abrir los arsenales y dar armas el pueblo».

«La Autoridad Nacional Palestina (ANP)», que preside Arafat, «no hizo nada para evitarlo», afirmó Netanyahu en el hospital Ijilov de Tel Aviv después de visitar a parte de los heridos.

Hace unos días, el primer ministro había advertido que, según noticias en poder de los organismos israelíes de seguridad, Arafat «dio luz verde a HAMAS y la Yihad Islámica para atacar a Israel».

Arafat, que se halla en El Cairo, expresó sus condolencias y condenó el atentado en una conversación con el presidente israelí, Ezer Weizman.

Pero deciden seguir colaborando

La cumbre entre Yeltsin y Clinton no sirvió para salvar las diferencias sobre la OTAN

Efe - Helsinki

Los presidentes de Rusia, Boris Yeltsin, y de EE.UU, Bill Clinton, no pudieron acercar sus posiciones sobre la ampliación de la OTAN pero acordaron realizar consultas entre la Alianza y Moscú y tomar «decisiones conjuntas» en la medida de lo posible en la relación ruso-atlántica.

En una declaración conjunta hecha pública ayer indicaron que «mientras continúan el desacuerdo sobre la cuestión de la ampliación de la OTAN», y para minimizar las consecuencias, trabajarán conjuntamente y con otros miembros de la Alianza para establecer una relación de cooperación entre la OTAN y Rusia, como parte importante del nuevo sistema de seguridad.

La relación entre la Alianza y Moscú incluirá «consultas, coordinación y cuando sea posible, decisiones y acciones conjuntas en cuestiones de interés común».

Asimismo, el documento que regule las relaciones, que reflejará la transformación de la OTAN y las nuevas realidades de Rusia, tendrá un permanente compromiso al más alto nivel político.

Los presidentes subrayaron la importancia de adaptar el Tratado de Armas y Fuerzas Convencionales en Europa (CFE), cuyos elementos básicos deberán estar concluidos para el próximo verano.

Mientras Yeltsin expuso la amenaza de que la OTAN aumente sus fuerzas cerca de Rusia, Clinton declaró que la Alianza «no contempla» nada por el estilo. Clinton recordó que la OTAN «no tiene intención, ni planes, ni razones» para desplegar armas nucleares en el territorio de sus nuevos estados miembros, «ni ve que en el futuro haya necesidad de ello», y destacó la voluntad del bloque occidental de incluir esta referencia en el documento que regule las relaciones ruso-atlánticas.

Yeltsin y Clinton. EFE

La declaración conjunta sostiene que la evolución de las estructuras de seguridad europeas «de ninguna manera deben amenazar a estado alguno».

En este sentido, deben incluir los principios de la Organización de Seguridad y Cooperación en Europa (OSCE) sobre el respeto a los Derechos Humanos, la democracia, soberanía e integridad de todos los estados y el derecho a elegir los medios para garantizar su propia seguridad.

AYUNTAMIENTO DE PUERTOLLANO

EDICTO

El Ayuntamiento Pleno en sesión celebrada el día 28 de febrero pasado, acordó la innecesariedad de la reparcelación de los terrenos afectados por el Plan Parcial del Area "Cerro de la Azucena", de Puertollano, así como la aceptación de la localización de los terrenos de cesión obligatoria y lo relativo al aprovechamiento, de acuerdo con lo que señala el Art. 73.c) del Reglamento de Gestión Urbanística.

Lo que se hace público a los efectos previstos en el Art. 108 del referido Reglamento.

Puertollano, 14 de marzo de 1997
EL ALCALDE
Fdo. Casimiro Sánchez Calderón

AYUNTAMIENTO DE PUERTOLLANO

EDICTO

El Ayuntamiento Pleno en sesión celebrada el día 28 de febrero pasado, acordó la aprobación inicial de la Modificación del Reglamento del Consejo Local de Medio Ambiente, conforme a la decisión de la Asamblea dicho Consejo celebrada el día 9 de diciembre de 1996.

Lo que se hace público a los efectos de que durante el plazo de TREINTA DIAS, puedan formularse las alegaciones que se estimen pertinentes.

Puertollano, 14 de marzo de 1997
EL ALCALDE
Fdo. Casimiro Sánchez Calderón

M.C.D.2022

Patronal y sindicatos consensuaron las bases que servirán como borrador para un principio de acuerdo sobre la reforma del mercado de trabajo

En el caso de despido improcedente en los contratos de conversión

CEOE y sindicatos pactan una indemnización de 33 días por año

Patronal y sindicatos consensuaron ayer las bases de un borrador que recoge una indemnización de 33 días por año trabajado -con un máximo de 24 meses- por despido improcedente en los contratos de «conversión» y la necesidad de acreditar problemas económicos para aplicar el despido objetivo.

Efe-Madrid

Según informaron fuentes próximas a la negociación, los máximos dirigentes de patronal y sindicatos consensuaron -en un encuentro celebrado por la mañana- las bases que servirán como borrador para un principio de acuerdo sobre la reforma del mercado de trabajo, que aún debe perfilarse durante la próxima semana.

El consenso, añadieron las citadas fuentes, ha sido posible después de que la patronal aceptara retirar su planteamiento inicial sobre el despido, tras la advertencia lanzada por los sindicatos de ruptura de las negociaciones.

La reforma del artículo 52.C del Estatuto de los Trabajadores -causas del despido objetivo- se redactará en términos similares a los siguientes: «el empresario acreditará la decisión extintiva en las causas económicas con el fin de contribuir a superar, o en su caso evitar, situaciones económicas negativas».

El final de la negociación entre patronal y sindicatos está más cerca.

«La decisión extintiva podrá basarse en causas técnicas, organizativas o de producción cuando contribuyan a superar las dificultades que impidan el buen funcionamiento de la empresa, ya sea por su posición de competitividad en el mercado o por exigencias de la demanda, a través de una mejor organización de los recursos».

En este punto, la patronal ha rectificado su intención inicial de introducir la posibilidad de aplicar el despido objetivo cuando la empresa acredite no sólo dificultades presentes sino «probables», siempre según estas fuentes.

Para el «contrato de conversión de temporales en indefinidos», los agentes sociales han consensuado una indemnización de 33 días por año trabajado -con un máximo de 24 mensualidades- en el caso del despido improcedente y de 45 días durante 42 meses para el disciplinario -como establece la ley vigente-. Este tipo de contrato se destinará a jóvenes de 18 a 29 años, mayores de 45 años, minusválidos y parados de larga duración y se podrá aplicar durante un periodo transitorio de cuatro años a partir de la firma del acuerdo, dijeron las fuentes consultadas por Efe.

La conversión de contratos temporales en indefinidos se articulará mediante la negociación colectiva, a través de mecanismos que los agentes sociales no han concretado aún.

Además, se mantienen los contratos de formación para jóvenes -con derecho a prestaciones por desempleo con las que ahora no cuentan-, prácticas y temporales -obra o servicio y eventuales por circunstancias de la producción-.

Los contratos de tiempo parcial equiparan sus prestaciones a las del resto de los trabajadores, se recuperan los fijos discontinuos y desaparecen los de nueva actividad.

Según las citadas fuentes, patronal y sindicatos tienen pendiente aún el diálogo sobre negociación colectiva -que englobaría organización del tiempo del trabajo y participación sindical-, cobertura de los vacíos legales derivados de la derogación de las Ordenanzas Laborales y regulación de las Empresas de Trabajo Temporal. Durante la próxima semana, delegaciones técnicas de ambas partes retomarán los contactos para concretar la redacción del posible borrador de acuerdo.

En este sentido, Comisiones Obreras hizo público un comunicado donde admite que ayer, «a pesar de las dificultades que siguen constatándose, se produjeron acercamientos que permiten mantener el diálogo abierto». «Dadas las dificultades de la negociación y la amplitud de las materias que todavía quedan por tratar, no creemos posible que se den las condiciones para un acuerdo global antes del próximo jueves».

Aprobada una reforma de los fondos inmobiliarios para promover alquileres

Efe-Madrid

El Consejo de Ministros aprobó ayer un proyecto de ley que reforma el régimen jurídico y fiscal de los fondos de inversión inmobiliaria, con el fin de incentivar la inversión en viviendas dedicadas al alquiler mediante la flexibilización de su tributación.

El proyecto de ley, denominado de Reforma del régimen jurídico y fiscal de las instituciones de inversión colectiva de naturaleza inmobiliaria y sobre cesión de determinados derechos de crédito de la Administración General del Estado, figura entre las medidas del segundo plan de iniciativas de liberalización de la economía, aprobado el pasado 21 de febrero.

El texto flexibiliza las condiciones para la aplicación del tipo de gravamen del 1 por ciento en el Impuesto de Sociedades, de forma que se imputará ese porcentaje a la base imponible obtenida por alquiler de vivienda o por explotación de residencias de la tercera edad o universitarias, en tanto que la correspondiente a arrendamientos de otro tipo (oficinas, locales o garajes) tributará al 7 por ciento.

Actualmente, sólo pueden tributar al 1 por ciento aquellos fondos que destinan todo su patrimonio íntegro a la vivienda en alquiler pero ese porcentaje sube al 7 por ciento en el momento en el que una parte, aunque sea mínima, se destine al arrendamiento de otro tipo de locales.

Estas escalas de tributación se aplicarán a aquellas sociedades de inversión inmobiliaria que tengan por objeto social exclusivo la inversión en inmuebles de naturaleza urbana para su arrendamiento y en el que las viviendas representen al menos un 35 por ciento del total del activo (actualmente ese porcentaje es del 50 por ciento), aunque se flexibilizan los plazos para alcanzar los coeficientes de inversión obligatoria en inmuebles.

Presentado un nuevo anteproyecto de reforma del Tratado de Maastricht

Efe-Bruselas

La presidencia holandesa de la UE presentó ayer un nuevo anteproyecto de tratado y reafirmó su propósito de culminar la revisión del Tratado de Maastricht a mediados de junio, en la «cumbre» de Amsterdam.

Con el documento, que será examinado en Roma la próxima semana por los quince ministros de Exteriores, Holanda pretende subir la presión de las negociaciones, cuando está a punto de alcanzarse el ecuador de su presidencia comunitaria.

En apenas 60 páginas, la presidencia holandesa ha desarrollado en forma de artículos la mayor parte de los capítulos que dejó en blanco la anterior presidencia comunitaria ejercida por Irlanda de julio a diciembre de 1996.

Ambas aportaciones, la irlandesa y la holandesa, permiten ya hacerse una idea general de lo que será la estructura del futuro tratado de la Unión, recibido con serias reservas por parte de algunos países, entre ellos España.

Desde que asumió en enero la presidencia de la Conferencia Intergubernamental -el foro permanente donde se negocia la reforma- Holanda se ha concentrado en los apartados relativos a la libre circulación de personas, los derechos fundamentales, la política exterior y de seguridad común (PESC), la llamada «cláusula de flexibilidad» y las reformas institucionales.

La «flexibilidad» será una de las más importantes novedades de la futura 'Constitución' comunitaria.

Dicha cláusula permitirá al grupo de países que lo desee reforzar su cooperación y avanzar más deprisa que los demás, sin tener que abandonar el entramado institucional de la Unión.

Holanda ha dado un paso atrevido al proponer en su borrador que toda la abundante legislación del Convenio de Schengen -un tratado desarrollado fuera de la UE- se incorpore a la Unión «sin fragmentarse y sin tocarse».

Para que ello sea posible, los trece signatarios de Schengen tendrán que negociar con el Reino Unido e Irlanda cláusulas de exclusión parecidas a las que Gran Bretaña obtuvo para la moneda y la política social.

Ambos países han rechazado siempre la supresión de los controles fronterizos, objetivo primordial del espacio de Schengen que no ha podido realizarse dentro de la Unión debido al reiterado veto británico.

M.C.D.2022

COMENTARIO

La Bolsa cerró la semana con una ligera ganancia, a la espera de la próxima semana, que será atípica, tanto por la Semana Santa, como por la posibilidad de que el martes la Reserva Federal deEstados Unidos decida una subida de tipos de interés. Entre tanto, los inversores, en un ambiente prevacacional, se mantuvieron hoy en calma, aunque el volumen de negocio fue muy elevado debido, sobre todo, al vencimiento de opiciones y futuros. Por lo que se refiere a los principales mercados internacionales, Nueva York volvió a abrir a la baja, en concreto, poco después de la apertura perdía un 0,38 por ciento. En Europa, Londres cerró con una caída del 0,02 por ciento, mientras que París ganó un 1,31 por ciento y Frankfurt, un 1,03 por ciento.El volumen de negocio se elevó a 110.991 millones de pesetas. Telefónica fue nuevamente el valor más activo, con una negociación de 29.506 millones de pesetas; seguido de Endesa, con 10.722; Banco Santander, con 9.597; BBV, con 8.976; Repsol, con 7.755; Iberdrola, con 7.288 y Banco Popular, con 4.641 millones.

TELEPIZZA. El Consejo de Administración de Telepizza anunció hoy que no repartirá dividendos por su intención de adquirir la cadena Pizza World por un importe no superior a 1.900 millones de pesetas, según la comunicación remitida hoy por Telepizza a la CNMV.

SEPI. El Consejo de Administración de la Sociedad Estatal de Participaciones Industriales (SEPI) acordó la venta del 60 por ciento de Auxini a OCP Construcciones por un importe de 5.950 millones de pesetas. A esta adjudicación se presentó también la constructora Sacyr.

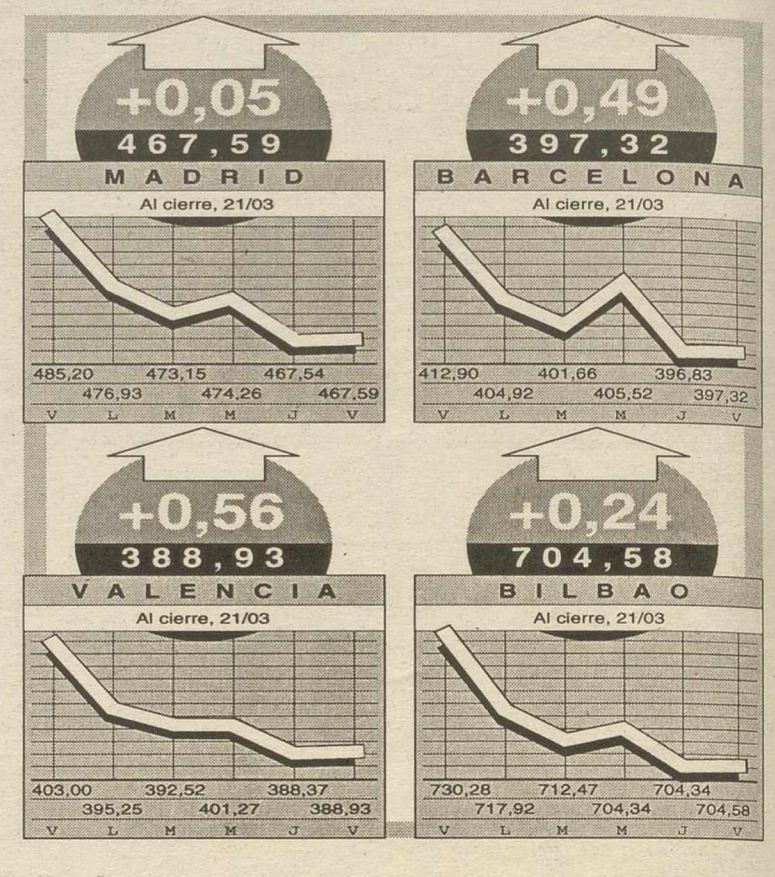

MADRID

NOMBRE	CIERRE	DIF.
Alimentación	287,45 %	-0,94 %
Bancos	510,75 %	-0,32 %
Construcción	508,44 %	0,17 %
Electricas	571,62 %	0,19 %
Inversión	420,07 %	0,15 %
Metal-Mecánica	265,48 %	-0,32 %
Otras Ind. y Serv.	110,50 %	0,43 %
Petroleo y Químicas	432,16 %	0,08 %
Transportes y Com.	491,36 %	0,31 %

IBEX 35

Cierre	5.357,70
Anterior	5.355,46
Dif. En puntos	+2,24
Dif. En%	+0,04 %
Max. Anual (11 Mz)	5.702,83
Min. Anual (2 En)	5.018,55

LOS MAS ACTIVOS

NOMBRE	BOLSA	VOLUMEN	EFECTIVO
Benito y Mojardín	Ma	8.139.791	31.000
Valgest	Ma	5.302.478	19.713
Argentaria	Ma	4.718.088	18.217
BBV Interactivos	Bi	4.115.133	17.312
Ahorro Corp. Finan.	Ma	3.407.793	13.902
Merrill Lynch	Ma	3.627.090	13.181
Central Hisp. Bolsa	Ma	3.643.554	10.380
Societe Gen. Valores	Ma	2.002.627	8.751
Ibersecurities	Ma	2.092.764	7.579
J.P. Morgan	Ma	1.826.883	7.283

MERCADO CONTINUO

Las mayores subidas,

NOMBRE	COTIZACION	DIF. (PTA)
Gas Natural SDG	31.110,00	410,00
Azcoyen	20.290,00	240,00
Valderrivas	9.460,00	160,00
Miquel y Costas	5.650,00	150,00
Carburos Metálicos	5.690,00	150,00
Abengoa	5.190,00	140,00
BP Oil España	5.790,00	140,00
Azucarera	7.050,00	130,00
Zardoya	15.410,00	110,00
Koipe	8.600,00	110,00

...bajadas

NOMBRE	COTIZACION	DIF. (PTA)
Acerinox	19.500,00	-250,00
Gas y Electricidad	7.280,00	-220,00
Citroen	6.570,00	-160,00
Corp. Mapfre	6.870,00	-120,00
Nicolás Correa	3.665,00	-105,00
Cementos Portland	5.340,00	-100,00
E.R. de Zaragoza	4.750,00	-100,00
Tabacalera	6.650,00	-80,00
Hidrocantábrico	4.825,00	-75,00
Ebro-Agrícolas	2.615,00	-65,00

y aplicaciones

NOMBRE	COTIZACION	DIF. (PTA)
Telefónica	3.375,00	8.690
Iberdrola	1.505,00	4.820
Bco. Español de Crédito	1.100,00	1.544
Sevillana	1.310,00	1.436
Repsol	5.800,00	1.340
Endesa	9.110,00	1.172
Unión Fenosa	1.150,00	1.112
Bco. Bilbao Vizcaya	8.460,00	1.061
Bco. Santander	9.720,00	986
Tubacex	268,00	814

NOMBRE	CIERRE	DIF.	VOL. (M)	MAX / FECHA	MIN/FECHA
Abengoa	5.190	140	3,08	5.500 28 Fb	4.200 7 En
Acerinox	19.500	-250	35,25	21.300 18 Fb	16.500 24 En
Acesa	1.590	10	699,46	1.900 23 En	1.565 20 Mz
AGF Unión-Fénix	1.355	-30	51,18	1.790 20 En	1.110 3 En
Agromán	392	-7	64,26	473 18 Fb	375 27 En
Aguas de Barcelona	5.190	-10	165,13	6.300 21 En	5.100 21 Mz
Algodonera	1.470	-10	18,18	1.615 17 En	1.245 2 En
Amper	3.180	-10	177,89	3.625 11 Mz	2.550 28 En
Anaya	3.000	0	2,83	3.300 22 En	2.420 2 En
Argentaria	6.050	-20	483,44	6.690 11 Mz	4.845 31 En
Asturiana de Zinc	1.800	0	550,27	2.130 18 Fb	1.230 2 En
Aumar	1.895	-5	325,29	2.245 22 En	1.885 20 Mz
Auxiliar FF.CC. CAF	5.400	0	0,98	5.880 17 Mz	4.670 3 En
Azcoyen	20.290	240	11,26	21.000 17 Mz	14.600 13 En
Azucarera	7.050	130	0,76	7.960 11 Mz	6.200 16 En
Bami	241	1	39,27	295 13 Fb	181 3 En
Bankinter	19.060	-60	43,53	21.210 18 Fb	18.810 3 Mz
Bayer Ag.	5.850	-50	1,92	6.650 11 Mz	5.200 10 En
Bco. Atlántico	3.510	10	0,15	3.630 7 Mz	3.410 3 En
Bco. Bilbao Vizcaya	8.460	0	1.061,10	9.010 18 Fb	6.850 3 En
Bco. Central Hispano	3.760	0	471,20	3.970 11 Mz	3.235 3 En
Bco. de Alicante	3.360	0	2,33	3.770 14 En	3.360 20 Mz
Bco. de Andalucía	18.550	50	0,35	19.800 21 En	18.000 4 Mz
Bco. de Castilla	73.000	0	0,01	73.020 21 Mz	66.200 2 En
Bco. de Crédito Balear	5.700	50	1,37	5.800 21 Mz	4.900 17 En
Bco. de Galicia	13.600	100	0,10	13.750 3 Fb	13.500 20 Mz
Bco. de Valencia	2.880	75	32,50	3.195 10 Fb	2.440 2 En
Bco. Español de Crédito	1.100	-35	1.544,64	1.245 8 En	1.010 2 En
Bco. Exterior	2.770	-30	0,08	2.900 11 Fb	2.710 24 En
Bco. Guipuzcoano	5.190	30	0,55	5.200 7 Mz	4.360 3 En
Bco. Herrero	6.940	13 Mz	-	7.400 24 Fb	6.930 9 En
Bco. Pastor	8.170	70	1,59	8.800 13 En	8.000 8 En
Bco. Popular	24.940	30	185,70	28.200 20 En	24.610 7 En
Bco. Santander	9.720	20	986,80	10.030 11 Mz	8.090 2 En
Bco. Simeón	2.500	20 Mz	-	2.800 29 En	2.205 16 En
Bco. Vasconia	7.250	100	0,15	7.300 2 En	6.980 24 En
Bco. Vitoria	1.315	-10	1,39	1.430 14 En	1.190 2 En
Bco. Zaragozano	2.950	0	2,59	3.200 10 Fb	2.745 9 En
Bodegas y Bebidas	3.750	-50	15,07	4.000 27 En	3.230 8 En
BP Oil España	5.790	140	1,59	6.000 22 En	5.010 2 En

NOMBRE	CIERRE	DIF.	VOL. (M)	MAX / FECHA	MIN/FECHA
Campofrío	9.000	0	5,79	9.300 3 Mz	5.850 3 En
Carburos Metálicos	5.690	150	0,06	6.000 21 En	5.400 2 En
Cementos Portland	5.340	-100	53,63	6.090 18 Fb	4.635 3 En
Cepsa	4.155	-45	8,78	4.800 20 En	3.840 2 En
Citroen	6.570	-160	0,11	7.500 14 En	6.250 3 En
Cofir	480	2	154,51	512 20 En	411 3 En
Commerzbank	3.700	-60	0,37	4.000 13 Mz	3.200 2 En
Continente	2.520	15	283,70	2.740 20 En	2.305 3 Fb
Corp. Banesto	1.690	0	1,90	1.860 21 Mz	1.350 2 En
Corp. Financiera Alba	13.760	20	42,52	14.470 17 Fb	12.400 30 En
Corp. Mapfre	6.870	-120	85,88	8.820 22 En	6.850 20 Mz
Cortefiel	4.200	-20	1,63	4.800 17 En	3.840 2 En
Cristalería	11.740	40	1,59	13.000 19 Fb	9.920 3 En
Cubiertas y MZOV	14.490	90	18,22	15.490 5 Mz	9.720 10 En
Dimetal	183	-7	12,78	280 16 En	135 12 Mz
Dragados	2.125	0	270,43	2.420 19 Fb	1.895 3 En
E. e Ind. Aragonesas	808	-2	167,24	965 18 Fb	710 3 En
E.R. de Zaragoza	4.750	-100	9,82	5.500 7 En	4.750 21 Mz
Ebro-Agrícolas	2.615	-65	28,46	2.870 13 Mz	2.200 3 En
El Aguila	618	-2	21,54	700 19 Fb	610 9 En
Electra de Viesgo	4.350	0	1,39	4.430 19 Mz	3.720 5 Fb
Ence	1.895	25	40,47	2.175 13 Fb	1.515 2 En
Endesa	9.110	0	1.172,45	10.350 22 En	8.460 24 Fb
Enher B	3.395	-5	25,12	3.900 3 Mz	3.150 2 En
Eppicsa	99	-1	17,92	152 28 En	48 7 En
Ercros	86	0	297,41	109 14 En	81 3 En
Esp. del Zinc	1.450	-40	6,09	1.855 18 Fb	765 2 En
Est. Subterraneos	2.895	20	5,08	3.010 19 Fb	2.030 2 En
Europistas	1.145	10	23,03	1.320 20 En	1.120 4 Mz
Fecsa	1.185	25	613,61	1.410 22 En	1.130 3 Mz
Filo	360	-10	36,52	490 20 En	330 2 En
Financiera y Minera	1.570	-25	4,98	1.795 4 Mz	1.200 3 En
Finanzauto	1.060	-45	9,30	1.190 17 Mz	711 13 En
Fomento. Constr. y C.	12.000	0	67,97	14.390 20 En	11.800 3 En
Fosforera	330	-7	12,60	422 19 Fb	326 10 Mz
G. Duro Felguera	1.470	-15	87,25	1.660 13 Mz	1.080 24 En
Gas Natural SDG	31.110	410	108,61	34.800 18 Fb	29.710 3 En
Gas y Electricidad	7.280	-220	41,37	8.290 7 En	7.260 21 Mz
Ginés Navarro	1.900	5	11,46	1.970 18 Fb	1.490 7 En
Global Steel	360	5	38,47	422 8 En	350 29 En

NOMBRE	CIERRE	DIF.	VOL. (M)	MAX / FECHA	MIN/FECHA
Gral. de Inversiones	150	-1	15,70	277 28 En	55 2 En
Hidrocantábrico	4.825	-75	118,31	5.490 11 Mz	4.630 27 En
Hisalba	1.490	20 Mz	-	1.600 28 En	1.420 11 Fb
Hispano-Suiza	64	0	190,78	73 7 Fb	47 3 En
Huarte	201	30 Dc	-		
Iberdrola	1.505	-5	4.820,27	1.775 7 En	1.495 20 Mz
Iberpistas	2.645	-5	0,35	2.830 13 En	2.600 20 Mz
Indo Internacional	5.400	0	6,41	5.800 2 En	4.445 3 Fb
Industrias del Besós	1.600	18 Mz	-	1.600 18 Mz	1.305 31 En
Inmobiliaria Urbis	783	4	77,03	811 17 Mz	511 3 En
Koipe	8.600	110	0,05	8.850 10 Mz	6.990 24 En
Lafarge Coppée	9.250	-60	0,06	9.700 14 Mz	7.600 7 En
Lain	156	1	126,33	178 17 En	151 27 En
Mapfre Vida	9.100	0	13,70	9.970 13 En	9.000 4 Mz
Marco Ibérica	1.715	-35	25,82	1.945 11 Mz	1.330 3 En
Metrovacesa	4.995	65	60,65	5.350 11 Mz	4.550 7 En
Miquel y Costas	5.650	150	8,51	5.920 11 Mz	3.870 13 En
Nicolás Correa	3.665	-105	0,74	3.990 11 Mz	1.850 2 En
Nueva Montaña	110	0	24,38	133 26 Fb	101 2 En
Obrascón	1.315	0	2,45	1.425 20 En	1.240 2 En
Ocp Constr.	4.805	5	7,17	4.900 19 Mz	3.500 3 En
Papelera	127	1	134,07	185 26 Fb	81 2 En
Prima Imobiliaria	1.000	10	5,13	1.175 7 Mz	920 20 En
Prosegur	1.355	-15	33,41	1.720 18 Fb	1.190 2 En
Pryca	2.635	20	458,22	2.850 17 Mz	2.365 31 En
Puleva	3.730	-20	89,19	3.990 11 Mz	2.680 10 En
Radiotrónica	2.110	10	8,82	2.475 22 En	1.570 3 En
Repsol	5.800	10	1.340,95	6.100 17 Mz	4.910 2 En
Saltos del Nansa	9.660	0	0,02	10.900 7 En	9.610 20 Fb
Sarrió Papelera	490	9	56,96	555 21 En	420 2 En
Seda Barna	539	4	29,75	630 10 En	521 11 Mz
Sevillana	1.310	30	1.436,04	1.450 21 En	1.260 9 En
Sniace	206	2	243,77	220 4 Mz	126 3 En
Sol Meliá	4.550	-10	88,31	4.960 6 Fb	4.025 30 En
Sotogrande	332	2	65,30	436 22 En	301 2 En
Tabacalera	6.650	-80	204,20	7.250 10 Mz	5.510 2 En
Tafisa	1.350	0	3,64	1.510 17 En	1.290 3 En
Tele Pizza	5.750	30	31,55	6.950 3 Mz	3.725 3 En
Telefónica	3.375	10	8.690,11	3.545 12 Mz	2.995 2 En
Tubacex	268	-1	814,86	298 11 Mz	213 3 En
Tudor or.	940	2	3,21	1.100 27 En	575 3 En
Uniland	6.220	70	0,12	6.790 11 Fb	5.200 27 En
Unión Fenosa	1.150	-10	1.112,14	1.345 7 En	1.085 3 Mz
Unipapel	2.700	-35	3,74	3.010 23 En	2.310 3 En
Uralita	1.120	15	184,75	1.345 10 Fb	996 3 En
Urbas	106	-1	49,70	135 7 Fb	94 8 En
Valderrivas	9.460	160	3,31	10.400 11 Mz	8.390 3 En
Valen. de Cementos	1.715	15	6,22	1.720 21 Mz	1.400 9 En
Vallehermoso	3.295	20	204,98	3.450 11 Mz	2.750 3 En
Vidrala	9.250	20	2,41	9.800 13 En	8.550 3 En
Viscofán	2.500	25	73,05	2.775 13 Fb	1.930 2 En
Volkswagen	77.050	17 Mz	-	77.050 11 Mz	49.600 3 En
Zabálburu	1.810	-5	0,20	1.900 17 Fb	1.600 27 En

M.C.D.2022

RENTA VARIABLE

Alimentación

NOM	TITULO	BOLSA	CIERRE	DIF.	MAX.	MIN.
1.000	Arana	Bi	110,00	-7,00	110,00 Mz	110,00 Mz
1.000	Arana	Ma	106,00	19 Mz	106,00 Mz	101,00 Fb
1.000	Damm -P-.	Ba	225,00	26 Fb	225,00 En	225,00 En
2.000	Damm no Sind.	Ba	600,00	14 Mz	630,00 En	590,00 Mz
500	El Turia	Va	100,00	27 Sp	0,00	0,00
1.000	Frimancha	Ma	325,00	20 Mz	325,00 Mz	310,00 En
500	Garavilla	Bi	385,00	18 Mz	465,00 En	385,00 Fb
1.000	Natra	Ma	157,00	20 Mz	206,00 Fb	157,00 Mz
250	Omsa	Ma	354,80	18 Mz	362,00 Mz	210,00 En
12	Pascual Hermanos	Va	766,66	31 En	766,66 En	616,66 En
12	Pascual Hermanos	Ma	533,33	20 Mz	783,33 En	516,66 Mz
1.000	S.E.D.A.	Ma	685,00	19 Mz	705,00 En	685,00 Fb
3.000	San Miguel	Ma	1.755,00	4 Mz	1.755,00 Fb	1.735,00 En

Automóviles

NOM	TITULO	BOLSA	CIERRE	DIF.	MAX.	MIN.
500	Allied Signal	Ma	871,00	5 Ag	0,00	0,00
500	Bendix Esp.	Ba	420,00	7 Jn	0,00	0,00
1.000	Fasa Renault	Ba	271,00	26 Ab	0,00	0,00
1.000	Fasa Renault	Ma	262,00	-1,00	294,00 En	262,00 Fb

Bancos comerciales

NOM	TITULO	BOLSA	CIERRE	DIF.	MAX.	MIN.
1.000	B. Mapfre -c-	Ma	300,00	0,00	300,00 En	300,00 En
75	B.N.P. España	Va	82,66	26 Fb	92,00 Fb	82,66 Fb
75	B.N.P. España	Ma	98,66	14 Mz	100,00 Mz	76,00 En
75	B.N.P.España	Bi	66,66	17 En	66,66 En	66,66 En
1.000	Bca. Catalana	Ba	276,00	0,00	285,00 Fb	250,00 En
500	Bco. Esfinge	Ma	88,00	18 Mz	90,00 En	80,00 Fb

Bancos industriales

NOM	TITULO	BOLSA	CIERRE	DIF.	MAX.	MIN.
1.000	Bankoa	Ma	230,00	15,00	230,00 Mz	188,00 En
1.000	Bankoa	Bi	220,00	17 Mz	220,00 Mz	180,00 En

Cinematografía

NOM	TITULO	BOLSA	CIERRE	DIF.	MAX.	MIN.
1.000	Eguaras S/B	Ba	90,00	-1,00	91,00 Fb	89,00 Fb

Comercio

NOM	TITULO	BOLSA	CIERRE	DIF.	MAX.	MIN.
1.000	Agisa -A-	Va	91,00	20 Mz	91,00 Mz	90,00 En
1.000	Indo	Ma	575,00	31 Dc	0,00	0,00
1.000	Indo	Ba	575,00	31 Dc	0,00	0,00

Construcción

NOM	TITULO	BOLSA	CIERRE	DIF.	MAX.	MIN.
500	Asland Cataluña	Ma	200,00	26 Fb	200,00 En	190,00 En
500	Asland Cataluña	Ba	195,00	20 Fb	195,00 Fb	180,00 En
675	Cementos Lemona	Bi	729,92	14 Mz	729,92 Mz	704,88 En
500	Cementos Molins	Ba	610,00	19 Mz	650,00 En	580,00 Mz
1.000	Cevasa	Ba	570,00	28 Fb	570,00 Fb	455,00 En
1.000	Cevasa or. -a-	Ma	600,00	18 Mz	600,00 Fb	530,00 En
500	Inm. Alcazar	Ma	215,00	15 En	215,00 En	215,00 En
1.000	Inm. Del Sur	Ma	500,00	13 Mz	510,00 En	500,00 En
500	Inmolevante	Ma	76,00	0,00	77,00 Mz	66,00 En
250	Max C. Leisa	Ma	102,00	27 Fb	102,00 Fb	102,00 Fb
500	Novoplaya	Va	196,00	0,00	218,00 En	196,00 Fb
1.000	Procisa	Ma	1.900,00	11 Dc	0,00	0,00
100	Prom. Eurobuilding	Ma	500,00	18 Mz	590,00 En	500,00 Mz
500	Renfila	Ma	149,00	19 Mz	528,00 Fb	124,00 Fb
10.000	Ronsa	Bi	71,00	0,00	71,00 Fb	70,00 En
470	Saplaya	Va	110,00	0,00	110,00 En	110,00 En

Inversión mobiliaria

NOM	TITULO	BOLSA	CIERRE	DIF.	MAX.	MIN.
500	A & G Renta	Ma	150,40	19 Mz	150,40 Mz	147,60 En
500	A y G Bolsa	Ma	144,00	19 Mz	148,40 Mz	141,00 En
400	Bansaliber	Ma	1.912,00	6,00	1.912,00 Mz	1.822,00 En
500	Barcino	Ma	136,00	13 Mz	136,00 Mz	95,00 Fb
1.000	BBV Cartera	Ma	127,70	-0,50	129,50 Mz	124,00 En
1.000	BBV Cartera	Bi	128,20	19 Mz	129,10 Fb	124,00 En
200	Carmosa	Ma	3.068,00	4,00	3.068,00 Mz	2.922,50 En
1.000	Cartera Pirineo	Ba	100,00	17 Mz	100,00 En	98,00 En
1.334	Catimsa	Ba	64,99	0,00	70,23 En	63,94 Fb
200	Ceivasa	Ma	3.360,00	4,00	3.437,00 En	3.215,00 En
5.000	Ciamsa	Ba	19,80	16 Jl	0,00	0,00
5.000	Ciamsa	Va	200,00	23 Dc	0,00	0,00
500	Dalt	Ba	230,00	13 Mz	615,00 En	230,00 Mz
500	Dalt	Va	640,00	23 Dc	0,00	0,00
200	Fibansa	Ma	2.724,00	4,00	2.724,00 Mz	2.510,00 En
500	Fin. Agrupadas -B-	Va	130,00	17 Mz	130,00 En	130,00 En
1.000	Finsa	Ma	1.318,20	-7,80	1.345,20 Mz	1.258,00 En
400	Fiponsa	Ma	1.680,00	0,00	1.722,00 Fb	1.585,00 En
500	Geinsa	Ma	610,00	27 En	610,00 En	610,00 En
1.000	Inburesa	Ma	54,00	0,00	56,70 Mz	49,00 En
600	Intra	Ma	1,50	23 En	1,50 En	1,50 En
1.000	Inv. Banzano	Ma	256,00	20 Mz	263,00 Mz	247,50 En
500	Inv. Ibersuizas	Ma	111,00	17 Fb	117,00 En	107,00 Fb
500	Inv. Siglo XXI	Ma	81,00	20 Mz	81,00 Mz	79,00 Fb
500	Mallorquina de Tit.	Ma	641,60	20 Mz	696,60 En	641,40 Mz
5.000	Mapfre Inmuebles	Ma	237,00	1 Ag	0,00	0,00
1.000	Mercapital	Ma	115,00	19 Mz	117,00 En	113,00 Fb
1.000	Motivasa de Inv.	Ba	65,00	9 Dc	0,00	0,00
250	Norvasa	Ma	1.234,00	4,00	1.244,00 En	1.180,00 En
1.000	Patricompa	Ma	110,00	11 Mz	110,00 En	110,00 En
1.000	Silobar	Ma	182,00	0,00	182,00 Mz	160,00 En
500	Tibest Dos	Ma	81,00	20 Mz	81,00 Fb	77,00 Fb
1.000	Unión Eur. de Inv.	Ma	917,00	20 Mz	923,00 Mz	816,00 En
1.000	Valen. de Negocios	Va	150,00	27 Fb	150,00 En	150,00 En
500	Valenciana Valores	Ma	185,00	-5,00	205,00 En	170,40 En
1.000	Valrent	Ba	67,00	1,00	68,00 Fb	66,00 Fb

Mineras

NOM	TITULO	BOLSA	CIERRE	DIF.	MAX.	MIN.
200	H. Coto Cortés	Ma	1.651,00	13 Mz	1.825,00 Fb	1.215,00 En
500	H. Vasco Leonesa	Ma	195,00	19 Mz	195,00 Mz	144,00 En

Navegación y pesca

NOM	TITULO	BOLSA	CIERRE	DIF.	MAX.	MIN.
500	Pebsa	Ma	6,60	20 Mz	9,20 En	6,60 Mz
1.000	Pescanova	Ma	180,00	-15,00	248,60 Mz	145,00 Fb
500	Trasmediterránea	Ma	1.260,00	29 En	1.260,00 En	1.240,00 En

Papeleras

NOM	TITULO	BOLSA	CIERRE	DIF.	MAX.	MIN.
500	Miquel y Costas	Ba	590,00	26 Nv	0,00	0,00
1.000	Papelera Navarra	Ma	145,00	0,00	169,00 Fb	115,00 En

Químicas y textiles

NOM	TITULO	BOLSA	CIERRE	DIF.	MAX.	MIN.
1.000	Cia. Cinsa	Ma	89,00	4,00	90,00 En	81,00 En
350	Faes	Ma	1.774,85	19 Mz	1.774,85 Mz	1.696,85 Fb
500	Hidro-nitro	Ma	119,20	12 Nv	0,00	0,00
1.000	Unión Resinera	Ma	760,00	27 Dc	0,00	0,00
900	Zeltia	Ma	370,00	19 Mz	399,22 En	310,00 En

Siderometalúrgicas

NOM	TITULO	BOLSA	CIERRE	DIF.	MAX.	MIN.
500	Aforasa	Ma	554,40	50,20	554,40 Mz	308,00 En
500	Aforasa	Bi	455,00	19 Mz	455,00 Mz	325,40 En
500	Cor. IB-Mei	Ma	113,00	20 Mz	125,00 Fb	100,00 Fb
150	Corp. Ucem	Ma	6,66	12 Mz	6,66 En	6,00 En
150	Corp. Ucem	Bi	6,66	21 Fb	8,00 Fb	4,66 En
500	Elecnor	Ma	680,00	17 Mz	685,00 En	670,00 Mz
1.000	Ibérica del Frío	Ma	625,00	14 Mz	625,00 Mz	520,00 En
129	Indra	Ma	359,68	26 Fb	359,68 Fb	189,92 En
85	Jumberca	Ba	45,88	25 Fb	61,17 En	45,88 Fb
500	Lingotes	Ma	275,00	0,00	300,00 Fb	225,00 En
1.000	Tycsa	Ma	60,80	14 Nv	0,00	0,00
1.000	Tycsa	Ba	52,00	30 Oc	0,00	0,00

Transportes

NOM	TITULO	BOLSA	CIERRE	DIF.	MAX.	MIN.
50.000	Fletamentos M. -A-	Ma	113,00	23 Dc	0,00	0,00
1.000	Fletamentos M. -B-	Ma	72,00	20 Mz	116,00 En	72,00 Mz
1.000	S.A.B.A.	Ma	930,00	5 Fb	930,00 Fb	925,00 En
750	Transfesa	Ma	114,93	0,93	122,00 En	104,93 Fb
460	Transportes e Inv.	Ma	100,00	14 Mz	130,00 Fb	100,00 Mz
460	Transportes e Inv.	Va	130,00	26 Fb	140,00 En	120,00 Fb

Varios

NOM	TITULO	BOLSA	CIERRE	DIF.	MAX.	MIN.
1.000	Naarden	Ma	240,00	0,00	272,00 En	240,00 Fb
500	Prim	Ma	100,00	20 Mz	135,00 En	100,00 Mz
510	V. Leonesa	Ma	344,90	20 Mz	380,00 En	330,00 Fb

FONDOS DE INVERSION

Mercado monetario

Nombre	V. Actual	Dif.	Rent.%
A. B. Dinerplus	196.063,26	19,72	0,96 %
B. I. Multidinero	176.775,63	65,15	0,98 %
B. K. Dinero	167.480,79	38,41	1,11 %
B. K. Fondo Monetar.	231.956,00	-3,75	0,85 %
BBV Dinero	260.615,82	24,78	1,03 %
BCH Fondimo 1	244.166,17	12,09	1,12 %
BCH Fondimo 2	161.033,98	13,93	1,11 %
BSN Dinero	245.030,20	0,00	1,12 %
Cavaldiner	213.041,24	21,60	1,01 %
Citimoney	180.787,68	17,47	0,93 %
Cuenta Fiscal	161.224,24	0,25	0,86 %
Cuenta Fiscal I	159.350,64	-1,38	0,86 %
DB Diner FIAMM	161.679,47	22,50	1,10 %
Dineractivo	202.726,47	23,44	0,87 %
Dineratlántico	204.888,57	28,08	1,03 %
Dinerburgos	153.914,25	18,05	1,01 %
Dinercoop	156.367,15	17,62	1,04 %
Dinerkoa	152.798,68	20,54	0,92 %
Dinernavarra	175.235,07	67,83	1,09 %
Eurovalor 3	217.425,96	31,91	1,12 %
Fibanc-Fondiner	306.562,00	37,00	1,25 %
Foncaixa 6	100.000,00	0,00	0,00 %
Fondbarclays Dinero	152.520,87	18,94	1,01 %
Fondcomercio Dinero	172.593,10	0,00	0,96 %
Fondmadrid	215.738,83	17,74	0,99 %
Fondmapfre Dinero	181.406,92	20,69	0,99 %
Fondpostal Moneta.	248.667,52	0,00	1,00 %

Inversión mobiliaria

Nombre	V. Actual	Dif.	Rent.%
B. I. Multifondo	1.717,98	-1,59	0,06 %
B. K. Fondo Fijo	2.819,63	0,30	0,38 %
BBV Ahorro	1.513,94	0,08	0,65 %
BBV Indice	167,73	-2,36	3,35 %
BBV Interés	1.407,71	0,08	0,68 %
BBV Rendimiento	170,04	-1,05	2,46 %
BBV Renta	2.266,01	0,50	0,74 %
BBV Renta 91	1.500,54	0,17	0,74 %
BCH Rta. Fija 2	1.677,81	0,32	0,63 %
Bex Renta	2.096,81	0,00	0,64 %
BSN Renta Fija	2.379,21	0,00	0,37 %
Caja Burgos Renta	1.428,94	0,92	0,39 %
Caja Burgos Valor	1.204,41	2,57	1,93 %
Citifondo R.Fija	1.808,71	-0,81	-0,22 %
Cta. fiscal oro III	146.948,78	-2,31	0,62 %
Eurovalor 2	820,26	-0,16	0,11 %
Fonbanesto	2.160,89	-0,30	0,39 %
Fonbanzano	2.243,41	0,42	0,37 %
Foncaixa 10	1.948,59	0,24	0,58 %
Foncaixa 11	2.056,65	0,24	0,80 %
Foncaixa 2	2.716,00	0,38	0,58 %
Foncaixa 4	2.327,02	0,19	0,43 %
Foncaixa 7	2.149,53	0,29	0,93 %
Foncaixa 9	1.882,89	0,17	0,46 %
Fondbarclays I	2.232,39	0,10	0,61 %
Fondespaña I	1.842,11	0,16	0,68 %
Fondnatwest	1.769,09	0,00	0,51 %
Fondoatlántico	2.399,22	-0,08	0,51 %
Fondpostal	2.620,75	0,00	0,62 %
Fonsegur	2.205,47	-1,16	0,54 %

Fondtesoro

Nombre	V. Actual	Dif.	Rent.%
A. B. Fondtesoro	1.885,45	0,44	0,53 %
Ahorro Corp. Cuenta	180.289,36	17,21	1,08 %
Ahorro Corp. Deuda	1.832,29	-0,03	0,43 %
BBV Activos	178.852,64	23,51	0,95 %
BBV Deuda Fondt.	19.862,83	-27,10	0,44 %
BM Fondtesoro	1.725,65	-8,40	-0,20 %
BSN Tesorería	155.033,24	0,00	1,04 %
Dinermadrid	179.292,75	16,32	1,02 %
Fondeuda Ahorro	19.746,31	4,07	0,51 %
Fondeuda Efectivo	194.624,28	27,98	1,00 %

BANCO DE ESPAÑA

UN.	DIVISA	COMP.	VEND.
	Chelín austriaco	12,045	12,069
	Corona danesa	22,238	22,282
	Corona noruega	21,357	21,399
	Corona sueca	18,785	18,823
	Dólar australiano	112,824	113,050
	Dólar canadiense	104,173	104,381
	Dólar neozelandés	99,394	99,592
	Dólar USA	143,487	143,775
100	Dracmas	53,837	53,945
	ECU	164,494	164,824
100	Escudos portugueses	84,315	84,483
	Florín holandés	75,306	75,456
	Franco francés	25,127	25,177
	Franco suizo	98,158	98,354
100	Francos belgas	410,815	411,637
	Libra esterlina	229,695	230,155
	Libra irlandesa	225,189	225,639
100	Liras italianas	8,479	8,495
	Marco alemán	84,768	84,938
	Marco finlandés	28,394	28,450
100	Yenes japoneses	116,514	116,748

BOLSAS INTERNACIONALES

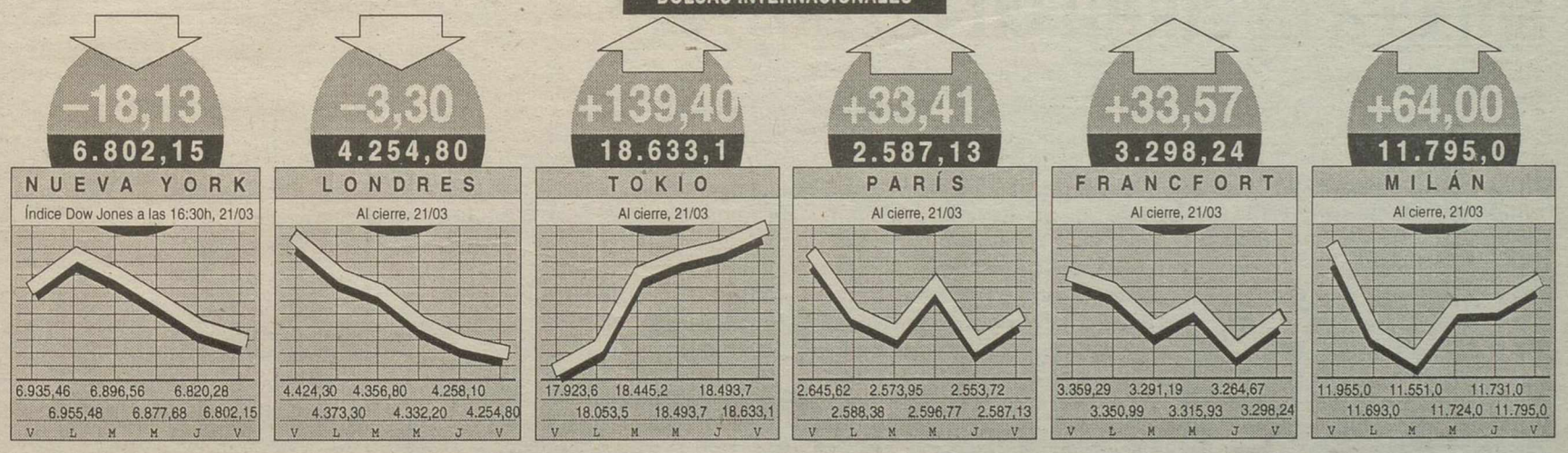

Clio Campus
Tan joven y ya con tanto que contar
1.250.000 pesetas
300.000 ptas. de entrada:
19.660 ptas. (60 cuotas)
Sin entrada:
25.869 ptas. (60 cuotas)
RENAULT
BALTASAR RUIZ, S.L.
Ctra. de Carrión, km. 242
Telf.: 22 73 50 - CIUDAD REAL

M.C.D.2022

Fresneda afirma que en temas como el aceite o las ayudas comunitarias, Fischler está provocando crispación entre los miembros del Consejo

Por su poca sensibilidad con los países mediterráneos

Fresneda pide a Fischler que abandone su cargo

El secretario regional de la Asociación Agrícola de Jóvenes Agricultores (ASAJA) de Castilla-La Mancha, José María Fresneda, aconsejó ayer al comisario de Agricultura, Franz Fischler, dejar su cargo, ya que «su poca sensibilidad hacia los países mediterráneos no genera más que crispación».

Efe-Toledo

Fresneda, en una rueda de prensa celebrada en Toledo, afirmó que Fischler debería plantearse abandonar su cargo, porque su falta de sentido de la responsabilidad de cara a los países mediterráneos en temas como la reforma del aceite o las ayudas a los agricultores está produciendo crispación entre los miembros del Consejo de ministros comunitario. Respecto a la visita que el comisario europeo realizará a diversas almazaras de Córdoba y Jaén, en compañía de la ministra de Agricultura, Loyola de Palacio y de los consejeros de las comunidades autónomas, Fresneda se manifestó poco optimista, porque «Fischler es cuadriculado» y no cree que cambie su visión de los problemas del sector.

Por otra parte, en cuanto a la reunión mantenida por los responsables de aguas de Castilla-La Mancha, junto con los de Valencia y Murcia, con la ministra de Medio Ambiente, Isabel Tocino, y el secretario de Estado de Aguas, Benigno Blanco, para unificar criterios sobre los planes de la cuenca del Tajo, Fresneda indicó que ASAJA apoyará toda iniciativa que recoja las necesidades de la región.

Franz Fischler, comisario europeo de Agricultura.

Aprobada la destilación preventiva para convertir en alcohol 1.820.000 Hl. de vino

Efeagro

La Comisión Europea aprobó la reapertura de una destilación preventiva para convertir en alcohol 1.820.000 hectólitros de vino, y otra destilación de mantenimiento para un total de 555.000 hectólitros, informaron ayer, viernes, fuentes comunitarias.

El Ejecutivo europeo adoptó formalmente esas medidas después del visto bueno dado el pasado 21 de frebrero por el Comité de Gestión de vino de la Unión Europea (UE).

La destilación preventiva es la segunda realizada durante la campaña después de los 8,6 millones de hectólitros aprobados al principio del ejercicio.

De los 1,82 millones de hectólitros decididos en esta última destilación, a España corresponden 1,05 millones, a Itlaia, 700.000 hectólitros y a Portugal, 70.000 hectólitros.

La remolacha del Norte y Centro supera la cuota en un 30,84%

Efeagro

La cantidad de remolacha recibida por las molturadoras en las zonas Norte y Centro supera en un 30,84 por ciento la cuota asignada para estas regiones, según los últimos datos facilitados por la Confederación Nacional Española de Cultivadores de Remolacha y Caña Azucareras.

En total, la cantidad recibida por las molturadoras en ambas zonas se elevó a 6,131 millones de toneladas con una polarización del 17,08 por ciento, frente a la cuota de remolacha tipo -que cuenta con una riqueza media del 16 por ciento- de 5,076 millones.

La Zona Centro, por su parte, cuenta hasta la fecha con una producción de 711.215 toneladas con una riqueza del 16,55 por ciento, frente a la cuota tipo de 491.539 toneladas, lo que representa un desfase positivo del 50,77 por ciento.

La fusión de Ebro y Sociedad General Azucarera culminará en el mes de octubre

Efeagro

El presidente de Ebro Agrícolas, Manuel Guasch, dijo ayer que el próximo mes de octubre culminará la fusión entre esta compañía y Sociedad General Azucarera (SGA), con lo que se habrá constituido la quinta empresa azucarera europea y la primera española del sector agroindustrial. Guasch, que acudió ayer a la Junta General de Accionistas de Ebro en Barcelona, explicó que ambas empresas acordarán la fusión en sendas juntas de accionistas hacia finales de julio. La fusión, que empezó a proyectarse cuando Ebro tomó el pasado mes de noviembre el 21,8 por ciento del capital de SGA, cuenta con el respaldo del Ministerio de Agricultura por la importancia «estratégica» del sector azucarero en la economía española.

LONJA DE TALAVERA

PRECIOS INDICATIVOS Semana 12 (20-marzo-97)

OVINO	Pts/Kgr	Semana anterior
De vida y abasto de 7 a 10 Kg	650	650
De vida y abasto de 10 a 16 Kg	600	600
De vida y abasto de 16 a 22 Kg	490	490
De vida y abasto de 22 a 25 Kg	450	450
De vida y abasto de 25 a 28 Kg	440	440
De vida y abasto de 28 a 34 Kg	380	380
De vida y abasto de más de 34 Kg	350	350
Oveja talaverana de abasto	105	105
Oveja merina de abasto	95	95
Cabrito lechal de 7 a 10 Kg	600	600
	Pts/Unidad	
Oveja vida Talaverana	14.000	14.000
Oveja vida merina	13.000	13.000
Macho reproductor talaverano	26.000	26.000
Macho reproductor manchego	28.000	28.000
Cabras con cría	16.000	16.000
Cabras sin cría	11.000	11.000
VACUNO	**Pts/Kg**	
Ternero cruzado (base 200 Kg)	350-360	340-350
Ternero del país (base 200 kg)	260	250
Ternera cruzada (base 200 Kg)	290-300	280-290
Ternera del país (base 200 Kg)	230	220
Ternera cruzada de 400-450 kilos	300	300
Ternera del país	260	260
Añojo cruzado de 450-500 kilos	290	290
Añojo del país	240	240
Toro del país	120	120
Toro charolaise	150	150
Vacas de distintas razas	100-130	100-130
Vacas charolaise	160	160
	Pts/Unidad	
Ternero de 1 a 3 semanas frisón	16.000	16.000
Ternera de 1 a 3 semanas frisona	17.000	17.000
Ternero de 1 a 3 semanas cruzado	27.000	27.000
Ternera de 1 a 3 semanas cruzada	26.000	26.000
Ternera francesa cruzada 250 Kg	S/C	S/C
Ternera francesa blanca 250 Kg	S/C	S/C
Ternera francesa cruzada 300 Kg	S/C	S/C
Ternera francesa blanca	S/C	S/C
Ternera irlandesa importación 250 KgS/C	S/C	
Ternera irlandesa importación 300 KgS/C	S/C	
Ternero frisón de 6 meses	40.000	40.000
Ternera frisona de 6 meses	39.000	39.000
PORCINO	**Pts/Kg**	
Cerdo blanco gordo	S/C	S/C
Cerdo ibérico gordo	S/C	S/C

Estabilidad en los precios de los corderos: Esta semana en el mercado nacional de ganados de Talavera de la Reina (Toledo), los precios de los corderos permanecieron estables, reflejo del equilibrio entre la oferta y la demanda.

Por otra parte los precios de los terneros "del país" y cruzados experimentaron un repunte de diez pesetas por kilogramo vivo, gracias a un aumento de las ventas.

INFORMACION OFRECIDA POR:

CAJA RURAL
La Caja de Ciudad Real

M.C.D.2022

Miguel Ricart, único detenido hasta el momento por el secuestro, violación y asesinato de tres niñas de Alcácer, se encuentra en Herrera de la Mancha

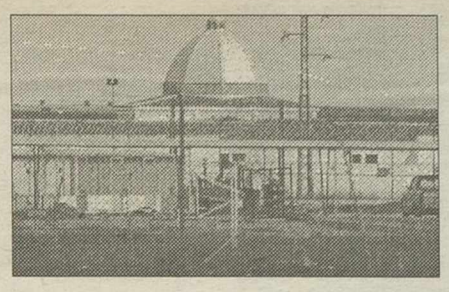

Según un auto del tribunal que juzgará el crimen de Alcácer

Piden que Miguel Ricart regrese a Valencia

La Audiencia de Valencia ha pedido a la dirección general de Instituciones Penitenciarias el traslado a la cárcel de Picassent del único detenido por el triple crimen de Alcácer, Miguel Ricart, cuyo juicio está fijado para el próximo día 12 de mayo, informaron ayer fuentes del caso.

Efe - Valencia/Madrid

Miguel Ricart fue detenido el 28 de enero de 1993, al día siguiente del hallazgo de los cuerpos sin vida de las tres jóvenes violadas y asesinadas, Miriam García, Desirée Hernández y Antonia Gómez, y en la actualidad se encuentra en la cárcel de Herrera de la Mancha.

Su abogado defensor, Manuel López-Almansa, solicitó al tribunal el pasado mes de febrero el traslado del preso a la cárcel Valencia II, en un escrito en el que pidió también la «regularización de su situación», ya que el acusado ha superado el plazo máximo que establece la ley para la prisión provisional, fijado en cuatro años.

Esta petición llevó al tribunal a decretar el pasado 3 de marzo el final de la prisión provisional de Ricart, quien, en principio, seguirá en prisión para cumplir otras condenas por robos y atracos.

El tribunal de la sección segunda de la Audiencia de Valencia, encargado de juzgar a Ricart, ha acordado ahora solicitar el traslado, si bien esta medida depende de Instituciones Penitenciarias.

Miguel Ricart.

La solicitud, según las fuentes citadas, se ha hecho para facilitar al abogado la preparación de la defensa de cara al juicio y para posibilitar la práctica de los exámenes psiquiátricos y psicológicos que solicitó el defensor, quien trata de establecer el estado mental, el grado de veracidad y la situación de temor del procesado.

Mientras la defensa solicita la absolución, la fiscalía y las acusaciones particulares piden penas que suman entre 206 y 245 años de cárcel para Ricart, por su presunta implicación en el crimen, cometido en noviembre de 1992, cuando las víctimas se dirigían a una discoteca de la localidad de Picassent para asistir a una fiesta.

Por otro lado, el Teniente Coronel de la Guardia Civil Antonio Carrascosa Carrascosa presentó una querella criminal contra Fernando García Mediano, padre de una de las niñas asesinadas, por sus declaraciones en un programa de Tele 5.

La querella, presentada en los juzgados de Plaza de Castilla, se dirige también contra el periodista y criminólogo Juan Ignacio Blanco Durán, asi como contra Pepe Navarro, director del programa «Esta noche cruzamos el Misissippi».

El contenido de la querella se refiere a las imputaciones que se realizaron durante el programa contra la Guardia Civil, instructora de la investigación judicial en el «caso Alcácer», por presunta ocultación de pruebas.

La querella correspondió por reparto al Juzgado de Instrucción número 15, que incoó diligencias indeterminadas en tanto resuelve sobre su admisión.

El pasado mes de enero, el ex gobernador civil de Alicante Alfonso Calve Pérez también presentó una querella por calumnias contra Fernando García, asi como contra el periodista Juan Ignacio Blanco, Tele 5 y Cedipe, la productora del programa «Esta noche cruzamos el Mississipi», por sus declaraciones durante la emisión en la que se relacionó a varios cargos políticos con el caso.

El fiscal del caso "Ardystil" anuncia más comparecencias

Efe - Alcoy (Alicante)

El fiscal jefe de la Audiencia de Alicante, Ricard Cabedo, aseguró ayer que el próximo mes «habrá nuevas comparecencias» en el proceso judicial para determinar las responsabilidades en el «caso Ardystil», tras la muerte en el año 1992 de seis trabajadoras de empresas de aerografía textil.

Ricard Cabedo realizó estas manifestaciones a la salida del juzgado número 3 de Alcoy, donde ayer se cerró la segunda ronda de declaraciones de testigos e imputados iniciada hace tres días.

El próximo mes de abril, nuevos responsables de empresas de aerografías textiles, distribuidores de productos químicos y mezcladores de estos productos que trabajaban en las aerografías, pasarán por el juzgado para dar su testimonio.

Cabedo reconoció que queda mucho trabajo por desarrollar antes de que se realice el juicio y, aunque no concretó el nombre de los que serán citados como imputados o testigos, nombró a la distribuidora «Doc Chemycal».

La Juez que instruye el caso, Amparo Illán, y el Fiscal Cabedo quieren recabar todavía más información acerca de los trabajadores de las aerografías y de las empresas que distribuían productos químicos para aclarar aspectos como, por ejemplo, «si los trabajadores utilizaban o no mascarillas», indicó el Fiscal Jefe.

Ricard Cabedo reconoció que ayer se cometió un error al citar a declarar al responsable de la empresa Estampados Crisol, cuya presencia no estaba reclamada por la fiscalía y no tenía nada que ver con el caso Ardystil.

El camión-patera sólo tenía la misión de cruzar la frontera

Efe - Gerona

El «camión-patera» que volcó el pasado domingo cerca de la frontera y causó la muerte de doce personas -el conductor y once inmigrantes- únicamente había sido contratado por la mafia que se dedica al tráfico de inmigrantes para que trasladase a los magrebies escondidos hasta el otro lado de la frontera.

Las pesquisas de la Guardia Civil, que logró interrogar a alguno de los magrebíes heridos, han hecho deducir a los investigadores que el camión, propiedad de una empresa de Badajoz, únicamente es «una pequeña pieza de un complejo engranaje y numerosas ramificaciones de esta red de tráfico de inmigrantes», explicaron fuentes próximas a la investigación.

Los investigadores consideran que esta misión de cruzar la frontera y recorrer apenas medio centenar de kilómetros explicaría las incomodidades en que viajaban los inmigrantes escondidos entre una carga de frascos de cristal, sin apenas espacio para moverse.

La Guardia Civil tiene indicios de que la red, cuyos integrantes «pueden haber puesto pies en polvorosa» tras el accidente del camión, según las mismas fuentes, tiene ramificaciones no sólo en la frontera con Francia, sino en Marruecos, Andalucía, Extremadura e Italia.

PUNTO TEAM

Llantas de aleación
Spoiler trasero
Faldones

Inyección electrónica
Motor 55 CV
Dirección semiasistida

1.200.000 ptas.
Transporte e impuestos incluidos

Oferta válida hasta el 31 de marzo

CIFISA, S.A.
Exposición y Taller: Ctra. de Carrión, km. 243,350
Telf.: 25 30 94 - 95 - 13005 CIUDAD REAL

M.C.D.2022

Catorce de los 20 aspirantes en las categorías de mejores actores y actrices, ya sea en papeles principales o en secundarios, darán el lunes su primer paseo por la alfombra roja del Auditorio Shrine de Los Angeles

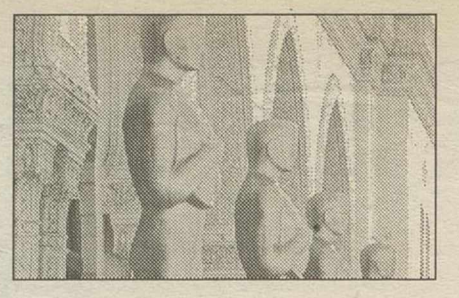

Quieren acabar con la tradición y ganar una estatuilla a la primera

La lista de candidatos a los Oscar incluye numerosos primerizos

La lista de candidatos al «Oscar» de la 69 edición, que se fallará el lunes, incluye un gran número de aspirantes primerizos que están dispuestos, en contra de la tradición, a llevarse a la primera la estatuilla dorada.

Rocío AYUSO

Catorce de los veinte aspirantes en las categorías de mejores actores y actrices, ya sea en papeles principales o en secundarios, darán el lunes su primer paseo por la alfombra roja del Auditorio Shrine de Los Angeles, donde se entregarán los Oscar. El nombre de los ganadores será el misterio mejor guardado de Hollywood hasta ese momento, pero en la meca del cine las conjeturas no cesan sobre cuáles serán.

En estas cábalas suele ayudar la tendencia de voto demostrada por los 5.000 miembros de la Academia de Ciencias y Artes Cinematográficas en anteriores ediciones. Según esa tendencia, actores como Emily Watson, Marianne Jean-Baptiste o Edward Norton ven alejarse las posibilidades de conseguir un «Oscar» por el que ha sido su primer trabajo cinematográfico.

De los 1.264 actores y actrices que han aspirado al «Oscar» en las pasadas 68 ediciones, sólo 63 han conseguido la estatuilla por su primer trabajo, lo cual reduce sus posibilidades al 5 por ciento.

«Es un club muy exclusivo» porque los elegidos para la gloria del «Oscar» son muy pocos, escribió el comentarista Jack Mathews.

Con Watson fuera de la carrera, Frances McDormand parece ser la favorita en la categoría de mejor actriz por su trabajo en la comedia negra «Fargo».

A su favor tiene su anterior candidatura por «Mississippi burning» dato que, según los comentaristas, la situa por delante de su más cercana rival, la británica Brenda Blethyn, cuyo papel en «Secrets & lies» se ha visto avalado con los premios de la crítica.

La candidatura de Kristin Scott Thomas puede verse eclipsada por el gran número de honores a los que aspira su película «The English patient», mientras que en el caso de Diane Keaton, el hecho de que ya sea poseedora de una estatuilla por «Annie Hall» puede disminuir su posible triunfo por «Marvin's room».

Geoffrey Rush parece dispuesto a romper el maleficio de los primerizos si se cumplen las predicciones de la crítica que le hacen ganador por su trabajo como el pianista desequilibrado David Helfgott en la película «Shine».

Dado el gusto demostrado por la Academia por los personajes con minusvalías (con ejemplos como «Forrest gump» y «Rain man»), la candidatura de Rush sólo se ve amenazada por la de Billy Bob Thornton, el auténtico desconocido que dirigió, escribió y protagonizó «Sling Blade», la historia de un retrasado mental.

Con Ralph Fiennes («The English patient») y Woody Harrelson («The people vs Larry Flynt») lejos del trofeo en esta edición, la crítica de Hollywood no ha olvidado a Tom Cruise, el único representante este año de una película de estudio cuyo trabajo en «Jerry Maguire» podría llevarse la esperada estatuilla.

Tan sólo en la categoría de mejor actriz secundaria la elección parece clara y pese a la calidad de Joan Allen («The crucible»), Juliette Binoche («The English patient»), Barbara Hershey («Portrait of a lady») o Jean-Baptiste («Secrets & lies») todos los ojos apuntan hacia Lauren Bacall («The mirror has two faces»).

A pesar de ser una leyenda de Hollywood, la viuda de Humphrey Bogart también se encuentra entre las debutantes en la alfombra roja, ya que nunca ha sido galardonada por la Academia.

En cuanto a los aspirantes a mejor actor secundario, los votos de la crítica se encuentran muy divididos, con Cuba Gooding Jr. («Jerry Maguire») y William H.Macy («Fargo») como favoritos pero seguidos a corta distancia por Edward Norton («Primal fear»), Armin Mueller-Stahl («Shine») y James Woods («Ghosts of Mississippi»).

En cuanto al premio principal, correspondiente a la mejor película, las predicciones de la prensa de Hollywood coinciden plenamente con las casas de apuestas señalando a «The English patient» como clara ganadora sobre «Shine», «Fargo», «Secrets & lies» y «Jerry Maguire».

ACTORES Y ACTRICES NOMINADOS PARA LOS OSCAR A LOS MEJORES SECUNDARIOS

William Macy.

James Woods.

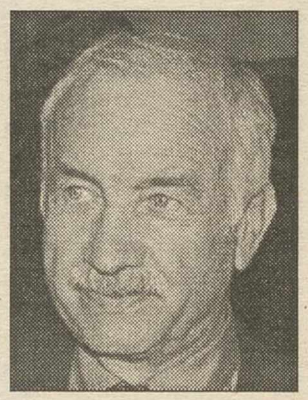

Armin Mueller-Stahl.

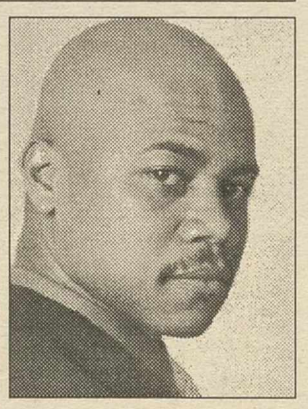

Cuba Gooding Jr.

Eduard Morton.

Barbara Hershey.

Juliette Binoche.

Joan Allen.

Lauren Bacall.

Marianne Jean-Baptiste.

De los 1.264 actores y actrices que han aspirado al «Oscar» en las pasadas 68 ediciones, sólo 63 han conseguido la estatuilla por su primer trabajo, lo cual reduce sus posibilidades al 5%

Las denuncias de racismo en las aulas de trabajo marcan el Día Contra el Racismo

Efe-Madrid

Las denuncias de textos universitarios de contenido racista y de actitudes xenófobas en el trabajo marcaron ayer en España la conmemoración del Día Internacional Contra el Racismo, junto a los actos y manifiestos invitando a la gente a «mezclarse» y a crear un clima de convivencia.

Con motivo de este día, la ONG S.O.S Racismo, denunció ayer el «contenido racista» de varios capítulos de un manual universitario del profesor de psicología Roberto Colom Marañón.

Empeora el uso de estimulantes en los "niños de la calles", según la OMS

Efe-Ginebra

El problema del uso de sustancias estimulantes entre el creciente número de «niños de la calle» en las grandes ciudades del mundo empeora, según datos publicados ayer, viernes, por la Organización Mundial de la Salud (OMS).

Estudios recientes señalan que entre el 25 y el 90 por ciento de estos niños, cuyo número se calcula entre diez y treinta millones, utilizan sustancias de este tipo, lo que según la OMS requiere una atención especial.

Adolfo Pérez, ganador del V Premio Ana Frank a la Cultura de la Paz

Efe-Bilbao

La quinta edición del premio Ana Frank a la Cultura de la Paz, instaurado por el sindicato de la Ertzaintza ERNE, ha sido concedido al Premio Nobel de la Paz Adolfo Pérez Esquivel.

Según informa esta central sindical en un comunicado, Pérez Esquivel es merecedor de este galardón por su trayectoria en defensa de la justicia social y los derechos humanos, tanto desde la presidencia del Sercicio Latinoamericano Paz y Justicia, como con su presencia en el Tribunal Permanente de los Pueblos.

M.C.D.2022

AUTODEFINIDO

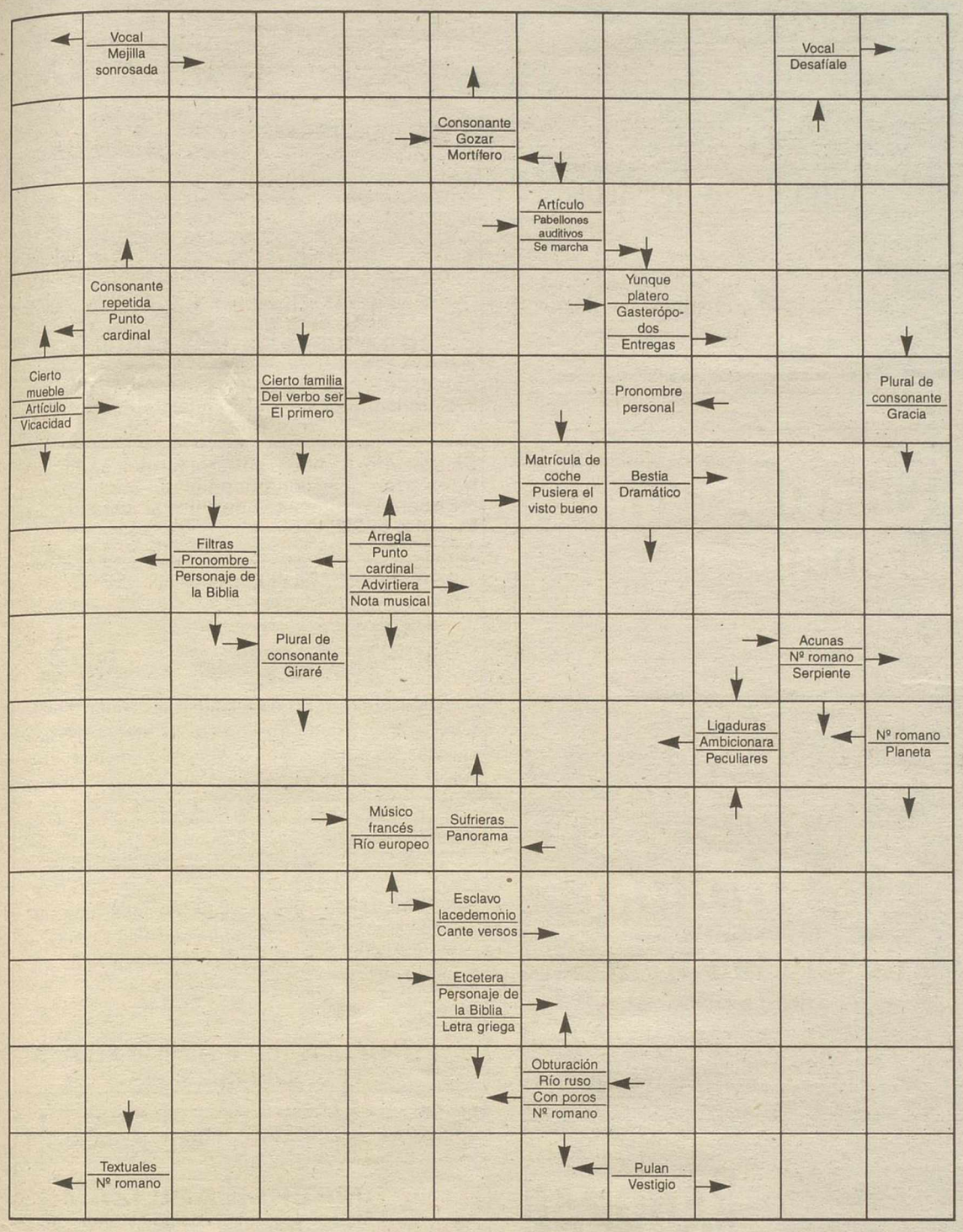

CRUCIGRAMA

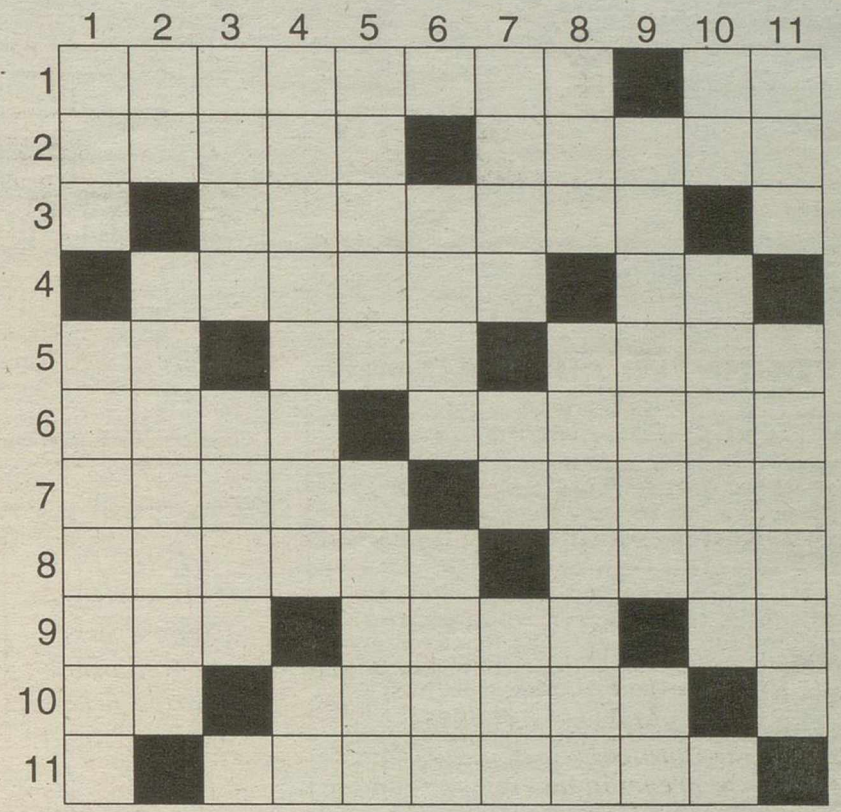

HORIZONTALES.- 1: Empleo enérgico de la fuerza física. En la baraja.- 2: Precavido. Rezara.- 3: Mamífero carnicero (Pl).- 4: Empápese. Símbolo químico.- 5: Repetido, padre. Al revés, adverbio. Viento suave y apacible.- 6: Labrad. Restos.- 7: Pulid. Guarida de cierto animal.- 8: Al revés, huella que deja una rueda. Tostad.- 9: Océano. Fiel. Matrícula de coche española.- 10: Al revés, nota musical. Bastones de mando.- 11: Danos la lata, molestanos.

VERTICALES.- 1: Resonancia. Municipio de Gerona.- 2: Matrícula de coche española. Virtud teologal.- 3: Composición musical. Querer.- 4: Provecho. Símbolo químico.- 5: Figurado, eternidad, infinitud (Pl). Padecer dolor.- 6: Demostrativo. Desafíe.- 7: Zopenco. Vocal repetida. Tabernáculo.- 8: Conjunción. Hijo del rey David.- 9: Naturales de cierta región antigua de la Península Ibérica. Preposición.- 10: Terminación verbal. Labraras.- 11: Compuesto químico. Cierto guiso (Pl).

NUMERICO

Las letras de la P a la Z representan los números del 0 al 9, aunque no necesariamente en dicho orden. Sumando los números que representan las letras de cada columna horizontal y verticalmente, habrán de obtenerse las sumas que aparecen al final de las mismas. Para orientación del lector se dan los valores atribuidos a dos de las letras

R X V Y V = 36
X Q U T S = 13
V U Q R T = 20
V U T Z X = 25
V U X T R = 22
38 10 21 24 23 = 116

Letras clave S = 1; P = 3

SOPA DE LETRAS

D E V I C L E P W R G A L O S
F A U L F R A N C O T A S T I
C K Y F I R E T L D W O T R D
I O N A I L A T I N G H I O R
S E S P A T O N A N S H I P S
M A N A L A T A C T O R A L O
C L E R E G Y P O E E L A T I
B U N C H R U N A S S O W A L
O S E U G U T R O P C H E S T
O F D O R D E S K A T E A D S
F A N G I R S O L Ñ A D O C K
P R I C E K L E Y O T I R E D
L E A V G E S H E L E N O B A
W H I L O C O F F E E S T R O

Buscar 10 europeos

HORÓSCOPO

ARIES. Su salud sigue muy bien. La llegada de cierta persona le obligará a alterar sus planes. Mejoría importante en el plano afectivo

TAURO. Salud mala. Se sentirá confuso tras el cambio de impresiones con cierto pariente. Nada digno de mención en el plano afectivo

GÉMINIS. Enfriamiento. En el trabajo, cumpla con su deber y no busque excusas para no realizarlo. Hoy pasará horas felices junto al ser amado

CÁNCER. Cuide más sus ojos y no fuerce tanto la vista. Perspectivas inmejorables en el plano profesional. Sus dudas sobre su pareja se desvanecerán

LEO. Salud muy recuperada. No obre con precipitación; aguarde unos días antes para ver el desarrollo de acontecimientos. Bien con su pareja

VIRGO. Haga más ejercicio físico. No sea tan materialista y no piense sólo en el dinero. La indiferencia del ser querido le hará sufrir mucho en esta jornada

LIBRA. Salud mucho peor que ayer. Colaborando con sus compañeros obtendrá mejores resultados. Buen día para conocer a otras personas

ESCORPIO. Sus molestias desaparecerán. El trabajo y lo verá de forma distinta a como lo ha venido viendo ultimamente. Jornada propicia para el amor

SAGITARIO. No se agote de ese modo. Mal día para los asuntos económicos. Tenga más sentido del humor y disculpe los defectos de su pareja

CAPRICORNIO. Su salud va mejorando. Ponga en práctica sus ideas y no deje que nadie se las pise. En el terreno del amor, no sea tan frívolo

ACUARIO. Salud mejorando. Estudie a fondo esa propuesta laboral antes de comprometerse a nada. En el terreno amoroso no sea tan arisco

PISCIS. Sea moderado a la hora de comer. Cierto acontecimiento le hará reaccionar de forma violenta y le perjudicará.. Sea desinteresado en el amor

TELA DE ARAÑA

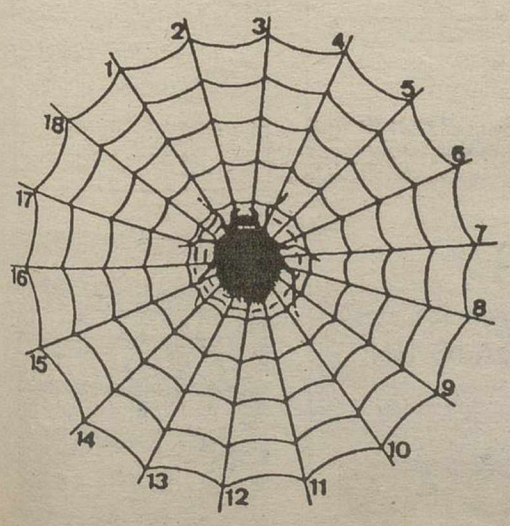

Escribir desde el borde hacia el centro palabras de cinco letras, terminadas todas por la vocal que se señala abajo. Cuando estén todas las casillas llenas, con la primera letra de cada palabra, leidas del 1 al 18, se formará el nombre de un conocido escritor inglés.

1: Hinca.- 2: Evita.- 3: Sustraiga.- 4: Aparición, eclosión.- 5: Eluda.- 6: Asa, tuesta.- 7: Cierto paso del caballo.- 8: Serio.- 9: Escoge.- 10: Obstáculo.- 11: Desmenuce con un rallador.- 12: Impacto..- 13: Rivalice.- 14: General norteamericano del siglo XVIII.- 15: Reclama, requiere.- 16: Arroje.- 17: Clave.- 18: Brinque.

Vocal: E

SOLUCIONES

TELA DE ARAÑA:
1: Hunde.- 2: Elude.- 3: Reste.- 4: Brote.- 5: Evite.- 6: Ruste.- 7: Trote.- 8: Grave.- 9: Elige.- 10: Dice.- 11: Raile.- 12: Golpe.- 13: Emule.- 14: Wayne.- 15: Exige.- 16: Lance.- 17: Llave.- 18: Salte.

HERBERT GEORGE WELLS

SOPA DE LETRAS:
GALO, FRANCO, ITALIANO, CATALAN, PORTUGUES, HELENO, GRIEGO, ESPAÑOL, LATINO, FRANCES

PROBLEMA NUMERICO:
1S, 2T, 3R, 4O, 5R, 6X, 7Y, 8Z, 9V, 0U

CRUCIGRAMA NEGRO

A		C	H	A	P	E	T	A		E
F	R	U	I	R		L	A	T	E	L
O	R	E	J	A	S		S	A	L	E
S		L	A	P	A	S		D	A	S
	L	A		E	R	A		U	T	
V	I	S	A	R	A			R	E	S
I	T		S		N	O	T	A	R	A
T	E	S		M	E	C	E	S		L
A	R	A	R	I	P		A		V	
L	A	L	O			A	T	S	I	V
I	L	O	T	A		T	R	O	V	E
D	E	M	A	S		A	A	R	O	N
A	S	O	R	O	P		L	A	R	U
D		N	E	M	I	L		R	A	S

CRUCIGRAMA:

	1	2	3	4	5	6	7	8	9	10	11
1									■		
2						■					
3		■								■	
4	■							■			■
5			■				■				
6					■						
7						■					
8							■				
9				■					■		
10			■							■	
11		■									■

HORIZONTALES.- 1: Empleo enérgico de la fuerza física. En la baraja.- 2: Precavido. Rezara.- 3: Mamífero carnicero (Pl).- 4: Empápese. Símbolo químico.- 5: Repetido, padre. Al revés, adverbio. Viento suave y apacible.- 6: Labrad. Restos.- 7: Pulid. Guarida de cierto animal.- 8: Al revés, huella que deja una rueda. Tostad.- 9: Océano. Fiel. Matrícula de coche española.- 10: Al revés, nota musical. Bastones de mando.- 11: Danos la lata, molestanos.

VERTICALES.- 1: Resonancia. Municipio de Gerona.- 2: Matrícula de coche española. Virtud teologal.- 3: Composición musical. Querer.- 4: Provecho. Símbolo químico.- 5: Figurado, eternidad, infinitud (Pl). Padecer dolor.- 6: Demostrativo. Desafíe.- 7: Zopenco. Vocal repetida. Tabernáculo.- 8: Conjunción. Hijo del rey David.- 9: Naturales de cierta región antigua de la Península Ibérica. Preposición.- 10: Terminación verbal. Labraras.- 11: Compuesto químico. Cierto guiso (Pl).

M.C.D.2022

Bolsa de la Propiedad 1

1.1.- Ventas

VENDO: EN PUERTOLLANO NUEVO
VIVIENDA UNIFAMILIAR 145 m².
con
Local Comercial de 145 m².
total 290 m².
Ubicación: en calle paralela a Avenida Primero de Mayo.
EL LOCAL: Totalmente acondicionado para negocio, con garage. Tarifa nocturna, acumuladores de calor, hilo musical, techo desmontable, suelo enmoquetado y dos servicios, distribución con despachos, extracción de humos instalado.
LA VIVIENDA: Calefacción radiadores gasoil, patio interior, terraza, trastero, 4 habitaciones, 1 aseo, salón y cocina, comunicada con el local comercial.
PRECIO 25.000.000
TFNO: 41.12.96 -MAITE-

INMOBILIARIA ALCAZAR-¡VENTAS!
* **C/ LUZ,** impresionante piso, 4 dormitorios, 152m²., a estrenar. Calidades supremas. **16.800.000 pts.**
* **C/ ALARCOS, nº3,** 4 dormitorios, señorial. Garage opc. Calefacción central. **17.500.000 pts.**
* **RESID. ALTAMIRA, Aire acond., piscina, pista de tenis, 4.500.000 pts.**
* **Rda. ALARCOS,** 4 dormitorios, calefacción y agua central. 2 garages. **13.500.000 pts.**
* **RESID. ALTAMIRA,** 2 dorm., piscina, tenis. Aire acond.
* **UNIFAMILIAR C/LUZ,** a estrenar, 200 m², excepcional. **17.500.000 pts.**
* **DUPLEX EN RECINTO FERIAL,** 140m² útiles. **12.500.000 pts.**
* **Rda. CALATRAVA,** 4 dormitorios, calefacción central. **8.500.000 pts.**
* **LOCAL COMERC. ESQ. C/LUZ,** Terminado. 330 m².

Alarcos, 33 - Tlf.: 21 40 22 - CIUDAD REAL

COOPERATIVA DE VIVIENDAS H.R. DE LAS FUERZAS ARMADAS

- Viviendas unifamiliares en Miguelturra
- Precio de coste **9.200.000** Ptas.
- ENTRADA INICIAL: **100.000** Ptas.
- Acogidas a V.P.O. con financiación protegida

Según la legislación vigente, disponemos de viviendas para minusválidos.

SE ADMITEN SOCIOS PARA **ULTIMA** FASE (ULTIMAS 9 VIVIENDAS)

TFNO: 25.65.05

OFICINAS
Muñoz Marín
A.P. INMOBILIARIA 116
ALARCOS, 13 CIUDAD REAL

ALQUILER:
C/ BERNARDO BALBUENA, 4 dormitorios, salón, baño, aseo, terraza, parquet, cocina amueblada. Pts. 55.000.-

Tfno: 21 48 41

GUIA DEL ANUNCIANTE Y DEL LECTOR

Bolsa de la Propiedad 1
1.- Ventas
2.- Compras
3.- Alquileres
4.- Varios

Bolsa del Trabajo 2
1.- Administrativos
2.- Servicio Domestico
3.- Dependientes
4.- Varios

Bolsa del Automóvil 3
1.- Alquileres
2.- Compras
3.- Ventas
4.-Talleres
5.- Recambios
6.- Varios

Bolsa de los Servicios 4
1.- A. Matrimoniales
2.- Asesorías/Gestorías
3.- Animales domésticos
4.- Consultas Médicas
5.- Agradecimientos
6.- Varios

SE VENDE VIVIENDA UNIFAMILIAR Zona Eroski, 4 dormitorios, 3 cuartos de baño, salón, piscina y sótano. Se puede cambiar por piso. Interesados llamar al Tfno: 23.11.98 de 2 a 5 de la tarde y de 9 noche en adelante.

VENDO PISO. C/ Bernardo Balbuena, 8. 5º B. 4 dormitorios, salón, cocina amueblada, 2 baños completos, hilo musical, aire acondicionado. Precio: 17.500.000 + 7.000.000 de hipoteca. Tfno: 210413 - 908006431

1.4.- Varios

SE TRASPASA AUTOSERVICIO DE ALIMENTACION
* Excelente ubicación céntrica en Ciudad Real.
* Inmejorable clientela.
* Con secciones.

INFORMACION Tfno: 24.12.81 *de 9 a 14 horas y de 16 a 19 horas.*

ANUNCIOS POR PALABRAS DE La Tribuna de Ciudad Real Tfno: 21.53.01

Bolsa del Trabajo 2

INSERTE SU PUBLICIDAD EN
La Tribuna
de Ciudad Real
Tlfno: 21.53.01

Para sus anuncios en **La Tribuna**
SALAS PUBLICIDAD
Teléfonos: 22 34 74 22 34 88
Fax: 22 67 20
Paloma, 13 - Ciudad Real

¡AHORA¡ anúnciese en: **La Tribuna** de Ciudad Real con: PUBLICIDAD JG & ASOCIADOS
Tlfo.-Fax: 25 66 98
Camarín, 5, bajo E
13001 CIUDAD REAL

INSERTE SU PUBLICIDAD EN LA TRIBUNA de Ciudad Real, le garantizamos su eficacia.
La Tribuna de Ciudad Real
Tlf: 21 53 01. Departamento de Publicidad.

4.1.- Agencias matrimoniales

Agencia Matrimonial Paloma Blanca
DELEGACIONES:
- Elche (Alicante).
- Próxima en Albacete.
- Central en Ciudad Real, en C/Cardenal Monescillo, 20 - 2ºB.
Tfno: 25.65.65.

PALOMA BLANCA les informa a todas aquellas señoras mayores de 55 años, separadas, viudas o solteras, que en este año 1997 les hacemos su ficha gratis. Venga a conocernos a nuestras oficinas, les atenderemos con toda discreción y seriedad.

Horario: de lunes a viernes de 10,30 a 2 y de 4,30 a 8,30
- TODA DISCRECION Y SERIEDAD -

Estudiante, 29 años, soltera, emprendedora, alegre y dinámica. Conocería chico trabajador, comprensivo y fiel. Tfno: 926/256565.

Empresario, 31 años, soltero, formal, cariñoso y trabajador, pero con poco tiempo libre, por eso me gustaría conocer a una chica sincera y realista Tfno: 926/256565

SEÑORAS MAYORES DE 60 AÑOS GRATIS HASTA EL 31 DE MARZO DE 1997

AGENCIA MATRIMONIAL NUEVAS ALIANZAS

Quince años de profesionalidad nos avalan. Nuestro lema es la seriedad y absoluta discreción. Una Agencia Matrimonial seria en la que usted puede confiar, con Delegaciones a nivel nacional e internacional.

ABIERTO DE LUNES A VIERNES EN HORARIO DE 10 A 13,30 Y DE 17 A 20,30

LAS ALIANZAS
Enfermera, 43 años, guapa y cariñosa, divorciada. Después de la tempestad viene la calma, quisiera volver a enamorarme. Tfno: 926-23-23-04.

LAS ALIANZAS
Viuda, 60 años, muy agradable. Ama de casa, conocería caballero similr para relación seria. Tfno: 926-23-23-04.

C/ ESTRELLA 10 - 2ºB CIUDAD REAL
TEL: 926/23.23.04

4.6.- Varios

IMPERMEABILIZAMOS
Si tiene problemas de humedades, filtraciones de agua, goteras, tanto en fachadas como en ladrillos vistos, terrazas, sotanos, aljibes, o cubiertas.
QUIMIAXA
- Sin necesidad de obra. Garantía 10 años.
- Hacemos presupuestos sin compromiso.

INFORMESE LLAMANDO AL:
84.01.08 - PEDRO BOCHARAN-
Pozuelo de Cva. (Ciudad Real).
Fábrica: Polígono Industrial Prado del Rey, s/n.
29740 -Torre del Mar (Málaga)
Tfnos: 95/254.63.75 - 254.62.47

DETECTIVE PRIVADO LÓPEZ - ARENAS
* **Infidelidad.**
* **Búsqueda de personas.**
* **Seguimiento y vigilancia de menores.**
* **Informes de solvencia para cobro de morosos.**

Tfno: 926-24.19.31.
Servicio 24 horas y festivos: 908-00.56.17

LIMPIEZAS FERNANDEZ
C/PASAJE SAN ISIDRO, 5 - 1º CIUDAD REAL
SERVICIO PERMANENTE
Tlf. (926) 21 63 08

SE VENDE TRACTOR A TODA PRUEBA MARCA EBRO Modelo 155. Con aperos de labranza. Interesados llamar *Tfno: 33.62.68 y 33.80.54*

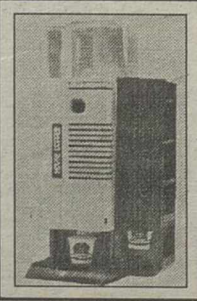

TOTALMENTE GRATIS
LE INSTALAMOS ESTA MINIMAQUINA AUTOMATICA PARA QUE DEGUSTE EN SU LUGAR DE TRABAJO UN EXQUISITO CAFE NESCAFE ORO CINCO ESTRELLAS
RESERVE Y PIDA UNA DEGUSTACION AL TFNO: 25 35 69

ANUNCIOS POR PALABRAS DE La Tribuna de Ciudad Real Tfno: 21.53.01

M.C.D.2022

El aficionado espera poder disfrutar mañana con su equipo ante el Endesa, que es el nuevo escollo para aspirar a meterse en la liguilla de ascenso

Se confirma la baja de Rafa y la recuperación de Nacho Sierra y Juancho

"Chico" Linares: "El Endesa en Coruña me gustó mucho"

El entrenamiento que practicó el Manchego ayer fue de lo más relajado y tranquilo. Practicamente sólo entrenaron los porteros Rojas y Roca -Rafa se produjo el pasado jueves una rotura fibrilar-, a los que acompañaron Juancho y Nacho Sierra, que se encontraron casi en plenitud de facultades.

Adrián CRESPO

El público espera que el equipo recupere la tónica de buen juego que mantenía hasta ahora.

Por tanto, si restamos de la lista debajas a Juancho y Nacho Sierra, nos encontramos que para el partido ante el Endesa As Pontes serán bajas Chesa, Antonio Castillo y Rafa por lesión, y por sanción federativa Paulino y Luis.

El resto de los componentes de la plantilla se dedicaron a desarrollar jugadas de estrategia, pequeños rondos con el balón y estiramientos varios, para después asistir a una sesión de baño y masaje.

El Endesa As Pontes, por su clasificación en la tabla pudiera parecer una presa fácil para el equipo manchego, pero según dice el propio "Chico" Linares, "a estas alturas de la temporada no te puedes fiar de nadie, porque todos los equipos buscan solucionar los objetivos propuestos". En cuanto al equipo gallego matizaba que "cuando jugamos en la ida, en La Coruña, a mí me gustaron mucho; recuerdo que fue un encuentro muy difícil, nos iban ganando por 2-0 y al final, a base de mucho esfuerzo conseguimos empatar el partido".

"Además -continuaba "Chico" Linares-, por lo que he visto, el equipo no tiene mucho que ver con el que jugó en la primera vuelta, ya que hay muchos nombres nuevos. Hemos tenido la fortuna de que tienen a dos de sus mejores hombres ausentes por sanción, el delantero centro Miguelez y el centrocampista César Camino, pero sin embargo vuelve al equipo Ramiro, que fue uno de los jugadores que más me destacó Angel Moraleda en su informe de hace tres semanas, cuando les vio jugar en la Ciudad deportiva contra el Real Madrid C".

"Aun así, estoy convencido -sentenciaba "Chico"- de que este partido nada tendrá que ver con el que jugamos hace varios meses. Ahora estamos en otras circunstancias, tanto ellos como nosotros".

Hay que ver lo positivo

El defensa del Manchego Vázquez, que fue titular el pasado domingo ante el Aranjuez por la sanción de Morales, cree que la mejor solución ahora es "verlo todo en un tono positivo", ya que bajo su punto de vista "todavía dependemos de nosotros mismos".

Para el madrileño la semana no ha sido tan 'caliente' como se podía pensar después del mal partido efectuado en Aranjuez. "El mister nos ha pedido tranquilidad -decía Vázquez-, nos ha dicho que aquí no se acaba todo y que confiemos en nosotros mismos".

En opinión de Vázquez, no fue una mera excusa el echar la culpa del mal juego del pasado domingo al hecho de jugar por la mañana, ya que cree que "no estamos acostumbrados a jugar a esas horas", sin embargo opina que la verdadera razón del opaco juego del Manchego fue que "no quisimos el balón como había que quererlo; era un campo perfecto, impresionante, para quitarse el sombrero".

El defensa, que cree, casi con seguridad, que este domingo no será titular pero si ocupará plaza en el banquillo, analiza los resultados de la temporada y afirma que "nosotros tenemos más motivación con los equipos grandes, como el Deportivo, el Langreo o el Pontevedra, en cambio, cuando llegan equipos a los que en teoría sería más factible ganarles, como nos ocurrió con el Marino o el Aranjuez, perdemos".

"Lo importante -concluye Vázquez- es que el resultado se nos ponga pronto de cara".

Juancho quiere volver a repetir esta imagen.

El Manzanares deberá ganar al Puertas Cuartos para soñar con la segunda plaza

D. MANZANARES

La derrota del Amigos de Manzanares en su cancha frente al líder Club Baloncesto Ciudad Real, les ha hecho retroceder terreno de cara a sus aspiraciones de cara a esa segunda plaza, al menos que junto al triunfo del Grupo 76 sobre el Puertas Cuartos de Talavera deja en cierta franquía al equipo de la capital para el primer puesto y a dos puntos del segundo y si nos damos cuenta que el Alcázar juega esta próxima jornada frente al semicolista Alucal y el Ciudad Real recibe al Infantes, el Amigos de Manzanares para que siga soñando con el segundo puesto tienen que ganar en Talavera frente al mencionado Puertas Cuartos. Esa racha buena de victorias que llevaban los de Antonio Fernández la truncó el Club Baloncesto Ciudad Real que demostró en Manzanares ser el líder, pero que a pesar de ello el equipo manzanareño puede y debe continuar con los triunfos como han venido haciéndolo y es que para esas aspiraciones que hay a la segunda plaza no les queda otra alternativa.

Difícil el ascenso e incluso la segunda plaza para el Quesos El Hidalgo

D. M.

Muy difícil se le está poniendo el ascenso e incluso la segunda plaza al Club Baloncesto Quesos El Hidalgo de Manzanares en esta fase de promoción de ascenso. Ya de antemano era empresa difícil y más teniendo en esa fase un equipo superior y con certeras aspiraciones de ascenso, precisamente con este equipo el Club Baloncesto Almagro jugaron los de Cristóbal Martín Lara la pasada jornada, ya en partido de la segunda vuelta y si los almagreños ganaron en la primera en Manzanares lo volvieron a hacer en pista encajera, viéndose el equipo quesero apeado a la cuarta plaza de la clasificación.

No debe de crearles grandes dificultades el equipo de las Virtudes de Santa Cruz de Mudela al Club Baloncesto Manzanares esta próxima jornada que se va a jugar en cancha manzanareña. Ya en la primera vuelta el Quesos El Hidalgo ganaba allá pero a veces esto en deporte no quiere decir nada.

M.C.D.2022

Agenda Deportiva

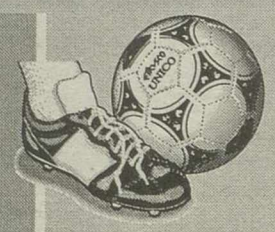

Fútbol

Primera División (30a. jornada)

Celta-R. Sociedad (Mejuto González) 20,00 (hoy)
Betis-Oviedo (Puentes Leira) 20,30 (hoy)
Barcelona-Sevilla (Brito Arceo) 17,00
Valladolid-Logroñés (G. Aranda-Encinar) 17,00
Ath. Bilbao-Compostela (N. Manrique) 17,00
Extremadura-Tenerife (Daudén Ibáñez) 17,00
Real Madrid-Zaragoza (Japón Sevilla) 17,00
Deportivo-Racing (Megía Dávila) 17,00
Hércules-Espanyol (Hernanz Angulo) 17,00
R. Vallecano-At. Madrid (Losantos) 19,30
Sporting-Valencia (Prados García) 21,30 (lunes)

Segunda División (28a. jornada):

Barcelona-Las Palmas (Pérez Burrull) 17,00 (hoy)
Levante-Lleida (Torija Arroyo) 17,30 (hoy)
Eibar-Real Madrid (Sanjorge Otero) 17,30 (hoy)
At. Madrid-Mérida (Bueno Grimal) 12,00
Badajoz-Leganés (Campos Andreu) 12,00
Osasuna-Ecija (Rubio Iniesta) 17,00
Salamanca-Orense (Valle Gil) 17,00
Villarreal-Albacete (Román González) 17,00
Mallorca-Almería (Pérez Lasa) 17,00
Alavés-Toledo (Vilaseca Arroyo) 17,00

Segunda División B (30a. jornada) Grupo I

R. Madrid-Deportivo (M. Griñán)17,00 (hoy)
Langreo-Celta (Iturrioz Rosell) 18,00 (hoy)
Carabanchel-Oviedo (V. Fernández) 11,30
Getafe-Avilés (Javeva Jiménez) 11,30
Sporting-Pontevedra (Pardo Clérigo) 11,45
Talavera-Fuenlabrada (García Payán) 17,00
Lugo-Mallorca (Vázquez Veiga) 17,00
Manchego-E. As Pontes (Herreros Hodar) 17,00
M. Luanco-Aranjuez (Iglesias Figueroa) 17,00
Ferrol-Moscardó (Cimas Orduña) 17,00

Tercera División/Grupo XVII (30a. jornada)

Torrijos-Azuqueca (Mora Velascó) 16,30
G. Alcázar-Villarrobledo (Gamo Núñez) 17,00
Campillo-Belmonte (Cañas Gómez) 16,30
Puertollano-La Solana (Ontanaya López) 17,00
Bolañego-Hellín (R. Pérez Caja) 17,00
Manzanares-Almagro (Salazar Carretón) 17,00
Mora-Conquense (Aguado Delgado) 17,00
Valdepeñas-Torpedo 66 (Brox Martínez) 16,30
Socuéllamos-At.Teresiano (L. Muñoz) 17,00
Guadalajara-Tomelloso (G. de Mendoza) 16,30

Primera Autonómica- Grupo I (27a.jornada)

Cuenca-Albacete (Camarasa Martínez) 17,00
At. Tarazona-San Clemente (R. Rosado) 16,30
Almansa-Criptanense (Mero Cruza) 17,00
Quintanar-Puertollano (Vidal Tormo) 17,00
Minglanilla-M. Cuervo (Aroca Fuentes) 17,00
Almadén-Pedroñeras (F. Dorado) 16,30
At. P. Muñoz-Miguelturreño (O. Rodríguez) 16,30
Pozuelo-EF Albacete (Rodríguez Bellón) 16,30
Daimiel-Piedrabuena (Sotos Tarancón) 17,00

Segunda Autonómica (aplazados)

Estrella-Corraleño (Aplazado)
Mestanza-Abenójar (Pinto Martínez) 16,00
Manchego-Moraleño (Rosales López) 10,00
Viso-Villanueva de la Fuente.(Cano Trenado) 17,15

Juveniles/Liga Nacional-Grupo XV (aplazados)

Manchego-Albacete (García Baeza) 12,00
Toledo Imperial-Manzanares (G. Rubio) 12,00
Los Yébenes-Azuqueca (C. Alvarez) 17,00 (hoy)
G. Alcázar-Toledo (Ramos Manzaneque)

Liga Provincial juvenil (26ª jornada)

Grupo II:

Picón-Almodóvar (Calderón Pérez) 16,30 (hoy)
Bolañego-P. Marianistas (Aplazado)
Calatrava-Salvatierra (Palomino Pavón) 11,30
Teresiano-Almadén (J. de los Galanes) 17,00 (hoy)
Almagro-Los Angeles (R. de la Hermosa) 17,00 (hoy)
Manchego "B"-Daimiel (T. Aguado) 17,00 (hoy)
Miguelturreño-Puertollano I. (Cano Trenado) 17,00 (hoy)
Pozuelo-Puertollano B (López de la Nieta) 12,30
Piedrabuena-Caja Rural Alarcos B. (Casanova Carreras) 16,30 (hoy)

Grupo III:

Membrilla-Socuéllamos (M. Cejudo) 17,00 (hoy)
Infantes-Pedro Muñoz (Sevilla Lérida) 16,00 (hoy)
C. Criptana-B. Valdepeñas (R. Morales) 17,00 (hoy)
Tomelloso C.F.-Tomelloso (P. Hidalgo) 17,00 (hoy)
Valdepañas-Cervantes C.F. (P. Sánchez) 16,00 (hoy)
Torrenueva-U.D.Sondival (P. Lorente) 11,30 (en Santa Cruz de Mudela, por la clausura del campo).
Herencia-Manzanares "B" (O. Sánchez) 16,30 (hoy)
La Solana-E.F. Alcázar (G. Caminero) 16,30 (hoy)
Santa Cruz-Villarrubia (Alcázar Chacón) 17,00 (hoy)

Baloncesto

Segunda Masculina-Centro-Grupo B (20a. jornada)

Seg. Adeslas-S. Polígono (Abengozar-G. Organero) 18,30 (hoy)
CB Cinco-Miguel Esteban (Olalla-Monasor) 18,00 (hoy)
CEI-Caja R. La Roda (Llorente-I. García) 18,00 (hoy)
Puertollano-Azuqueca (JM. y LM. Sánchez-Mayoral) 19,00 (hoy)
Hellín-Albacete (Malagón-Escribano) 18,00 (hoy)
Almagro-C.A.B.A. (Parra-J. F. Sánchez) 18,00 (hoy)

Primera Autonómica Masculina

Fase de clasificación (sexta jornada):

Soliss Talavera-Madrigueras (Mera-Ropero) 16,00 (hoy)
Alucal-Grupo 76 (García León-Glez. Mohino) 19,00 (hoy)
Pta. Cuartos-Ruiz Elvira (Aparicio-Moreno) 20,00 (hoy)
Ciudad Real-Infantes (Romero Peco-Ga. Galana) 20,15 (hoy)

Grupo de descenso (sexta jornada):

Añover-Criptana (Rosillo-M. L. León) 18,30 (hoy)
Tarancón-Almansa (M. Pérez-G. Cobo) 12,30 (hoy)
Torrijeña-CB Cinco (Martínez-Segovia) 18,00 (hoy)
Descansa Tomelloso

Segunda Autonómica Masculina

Grupo Clasificación (6a. jornada):

CEI-Quintanar (Pérez-Rodríguez) 20,00 (hoy)
Grupo Azur-Ossa (Moraga-Romero) 18,00 (hoy)
Mora-Los Llanos (Vera-Moreno) 18,00 (hoy)
Almodóvar-Tobarra (Martín-Muñoz) 19,00 (hoy)

Copa Federación (5a. jornada):

Argamasilla-A.J.J. (Lara-Ocaña) 18,30 (hoy)
Soliss Talavera-Caudete (D. Cruz-Fernández) 12,00
Descansa Caja Rural La Roda

Segunda Autonómica Femenina (20a. jornada)

Ibercaja-Infantes (Martín-Rubiera) 18,00
La Solana-Unauto Polígono (Maroto-Granados)12,00
Gabarrón-Puertollano (Jara-Ordax) 18,00 (hoy)
Ciudad Real-F. Villarrubia (Muñoz-Torrejón) 18,30 (hoy)
Grupo 76-CEI Toledo (Campo-Botija) 17,30 (hoy)
Valdepeñas-Hnos. Robles (Muñoz Luna-Valle) 19,00 (hoy)

Balonmano

Campeonato Liga ASOBAL (29a. jornada)

Caja Cantabria-Lagún Aro (Fdez. G.-García L.) 18,30 (hoy)
Cangas del Morrazo-Caja Pontevedra (Breto-Huelin) 18,30 (hoy)
Eresa Valencia-Cadagua Gáldar (Ortega-Zaragoza)18,30 (hoy)
Valladolid-Pescanova Chapela (Gallego-Lamas) 12,30

Primera División Masculina/Grupo C (22a. jornada)

Elda-Castellón (Peña-Taravillo) 12,30
Gran Canaria-Alcobendas (Badii-Clapes) 12,30
Torrevieja-Almendralejo (Donallo-Guijarro)12,30
Bejarano-Gades (Matilla-Marcos) 12,30
Cajasur Córdoba-Univ. Granada (Córdoba-Peñalva) 12,30
Cátedra 70-Elche (Bajo-Benejas) 12,30

Segunda División Masculina (22a. jornada)

Cuenca-Manzanares (S. Morales-S. Rafael) 19,45 (hoy)
D. Retamar-Mora (Prado Taravilla-Huerta Romero) 18,30
Mayol Toledo-Bolaños (Simón R.-Cano Ortega) 18,00 (hoy)
G. Alcarreño-Puertollano (S. Fajardo-Jaramillo) 18,30 (hoy)
Villarrobledo-Ciudad Real (Mohedano-Muela) 12,00
(Aplazado 17a. jornada) Bolaños-Tomelloso (P. López-Ga. Serrano) 12,30
Descansa Tomelloso

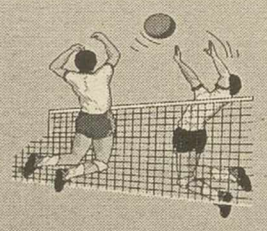

Voleibol

Primera Masculina/Grupo D (22a. jornada)

Leganés-Miguelturra (Marqués-Aparicio) 12,30
Sales. Atocha-Coslada (Andrés-Conejero) 19,30 (hoy)
Badajoz-Estrecho (Ledo-Martínez) 18,00 (hoy)
Toledo-Cáceres (Molina-Rodríguez) 10,00
LAE Rivas-Villalba (Conejero-Cid) 10,30
Alcorcón-Alcalá (Sanz-Andrés) 19,00 (hoy)

Primera Femenina/Grupo D (22a. jornada)

Getafe-Coslada (Sabroso-Suárez) 19,30 (hoy)
UPM-Sanse (Cid-Fraile) 20,00 (hoy)
Toledo-INEF (Rodríguez-Molina) 12,30
Majadahonda-Roycan (Marqués-Aparicio) 19,00 (hoy)
Leganés-Alcalá (Suárez-Sabroso)10,30
Descansa Miguelturra.

Fútbol Sala

División de Plata/Grupo A (20a. jornada):

Melilla-Extremadura (Avila-Morales)18,30 (hoy)
Ceuta-Mínguez Saez (Turmo-Cabello)18,00 (hoy)
Sobrado-At. Madrid (Portilla-Arias) 18,30 (hoy)
Puertollano-Telde Salinetas (Mora-Pajares) 12,15
Mostoles-Nazareno (Vicente-De Miguel) 18,30 (hoy)
Alvic Jaén-Albacete (Ayala-Gutiérrez) 18,30 (hoy)
Villafranca-U. Europea (Peña-Hernández) 19 (hoy)

Primera División B (17a. jornada):

La Solana-Villartense (Camacho-Ga. Serrano) 17,30 (hoy)
Boadilla-Villarrubia (Arb. Madrid) 17,30 (hoy)
Pedro Muñoz-Argamasilla (Ortiz-Morales) 16,00 (hoy)
Cervantes-Vandecopas (Moya-Naranjo) 12,00
Ebano Alico-Disc. Porzuna (Peña-Cerdá) 18,30 (hoy)

M.C.D.2022

Inhabilitado por cuatro meses el delegado del San Clemente, José Jiménez

Efe-Cuenca

El Comité de Competición de la Federación Territorial de fútbol ha decidido, en su última reunión, inhabilitar por cuatro meses al delegado del San Clemente, Juan José Jiménez Moreno, por insultar, amenazar e intento de agresión al colegiado.

Además, se multa al San Clemente con 6.000 pesetas por incidentes leves de público, sin que se llegaran a producirse agresiones, y se le advierte de clausura de campo en caso de volver a reincidir en los incidentes.

El resto de acuerdos correspondientes a la última jornada en los dos grupos de Primera Autonómica son los siguientes: Grupo I: Suspender un partido por acumulación de amonestaciones a: Carlos Navarro Rico (Almansa), Manuel Manzaneque Escribano (Criptanense), Alberto Montilla García y Juan Carretero Simón (Piedrabuena), y Marcos Jiménez Calero y Antonio Ponce Ponce (Puertollano). Suspender un partido por doble amonestación y consiguiente expulsión a: Antonio García Silva y Miguel Sánchez Valiente (Daimiel), José L. Rodríguez Muñoz (Criptanense), Jacinto Martínez Bravo (Almadén) y Guillermo Alcázar Barba (Pozuelo). Suspender un partido por infracción a las reglas de juego determinante de expulsión a Manuel Martín Pueblas (Criptanense). Suspender un partido por insultar al árbitro a Manuel Simón Martínez (Almansa).

Grupo II: Suspender un partido por acumulación de amonestaciones a: Abelardo Sánchez Medina (S. Cruz/UJAF), Eduardo Villarru-bia Aguado y Celso Enamorado Núñez (Asland), Fernando Esteban Maestro (Toledo Imperial), José Acosta Guerro (Veladá), y Agustín Martín Alonso y Jesús de Benito Morales (Illescas). Suspender un partido por doble amonestación y consiguiente expulsión a: Daniel Calderón Isidoro (Yuncos) y Félix Pérez Gutiérrez (madridejos). En el apartado de técnicos, se suspende un partido por protesta airada al árbitro a Roberto Viñuales Alvarez (Valmojado).

Miguelturra celebra el Trofeo Diputación de Voleibol

La Tribuna

El Trofeo Excelentísima Diputación de Ciudad Real se disputa hoy a partir de las 10 horas. En esta competición estará presente el equipo juvenil de Miguelturra, reciente campeón regional.

Martín del Burgo visitó Alcolea, Piedrabuena y Daimiel

Conmemoraciones para tres destacados atletas

Adrián CRESPO

El delegado de la Consejería de Educación y Cultura, José Fuentes, fue quien se encargó de presentar el acto de la entrega de placas a estos destacados deportistas manchegos.

El delegado comenzó su discurso subrayando que "el objetivo por parte del gobierno regional es reconocer la labor de los atletas de esta provincia que hayan destacado", para concluir con unas palabras de aliento a los tres deportistas allí presentes: "Como responsable de esta Consejería, quiero que sepais que cuando necesiteis apoyo aquí me ten-dreis, como tendreis las puertas abiertas para que podamos canalizar toda la ayuda que os mereceis".

A continuación tomó la palabra el director general de deportes de la Junta de Castilla-La Mancha, Francisco Javier Martín del Burgo, que ante todo señaló que "este no es un acto protocolario, ya que tiene su fundamento. El deporte es sentimiento; por eso os pido que querais mucho a vuestra modalidad. Nosotros -prosiguió diciendo- hemos procurado proteger el deporte en edad escolar, cuidar su tejido deportivo, y prestar ayuda a los clubes, federaciones y ayuntamientos".

También aprovechó la presencia de los medios de comunicación y del presidente de la Federación de Atletismo de Castilla-La Mancha, Olallo Fernández, para decir que el gobierno de CLM ha hecho un gran esfuerzo al realizar un incremento medio del 30% en las 39 federaciones existentes en la región, "y en algunas de ellas -remarco- un incremento millonario, pues bien, una de éstas es la de atletismo", concluyó

Martín del Burgo y José Fuentes con los jóvenes atletas. T. FERNANDEZ

Los paquetes de ayuda a las federaciones y a los deportistas (material deportivo, transportes y médicos, si se estimara oportuno), fue otro de los aspectos que destacó, ya que en sus propias palabras, "queremos formar un elenco de cara a las Olimpiadas de Sidney".

Después de decir a los padres de los deportistas que "la mejor inversión es la que se hace en capital humano", y a sus hijos que "no nos teneis que agradecer nada", se entregaron las tres placas a Miriam Gómez Peralta, campeona de España de 300 metros libres, Juan García Villaraco, campeón de 60 metros vallas y Jorge Dueñas, campeón en salto de altura.

En el destierro de Pozuelo, el Alarcos buscará la tranquilidad

GUARDAMETA

Hoy sábado, a partir de las cinco de la tarde, el Caja Rural Alarcos recibe en el campo de fútbol de Pozuelo de Calatrava al Málaga C.F. en partido correspondiente a la vigésimo séptima jornada de la División de Honor Juvenil.

Según fuentes de la junta directiva del Caja Rural Alarcos, este partido se traslada a Pozuelo de Calatrava en agradecimiento por los servicios prestados por dicho pueblo al haber dejado el campo en repetidas ocasiones la temporada pasada.

El Málaga C.F. se presenta en Ciudad Real con 43 puntos, 6 más que el Alarcos, teniendo en su haber 13 partidos ganados, 4 empatados y 8 perdidos, siendo un equipo no muy goleador, pero al que es difícil hacerles goles, ya que con 28 en contra está en tercer lugar entre los menos goleados. Por otra parte decir que viene de perder en su campo frente al Córdoba por 1-2. El Alarcos que necesita la victoria para salvar la categoría, llega a este partido con la moral por las nubes después de ganar a domicilio al C.F. Jerez por 1-2.

Un control del Alarcos.

En cuanto al equipo, el técnico alarquista Rafa Dina nos decía: «como en pocas ocasiones, tengo para este partido el equipo casi de gala, ya que no puedo contar con David y Carlos, pero he recuperado a Antonio y tengo la duda de Tonana que sufrió el pasado martes un accidente de tráfico». En cuanto al Málaga lo esperamos con tranquilidad, aunque esperemos que se muestre un poco menos agresivo que en el partido de ida ya que en Málaga algunos jugadores se mostraron un tanto agresivos y si no que se lo pregunten al central David.

En cuanto a jugarse el partido en Pozuelo, Rafa Dina opina que se juega en un campo totalmente neutral, aunque no lo ve mal y espera tener el apoyo de la afición, pues no cabe duda que el partido es, más que importante, vital para sus adspiraciones.

El Manzanares está en peligro y podría llegar a desaparecer

D. MANZANARES

Decíamos hace algún tiempo que el Manzanares se tambaleaba y ya no es que se tambalee, sino que toca fondo, tanto en lo económico como en los deportivo. A los jugadores se les adeuda febrero y marzo, cuando cumpla, no es mucho sino que las perspectivas de cobro son más que negras.

El Ayuntamiento, la parte de subvención que les quedaba por entregar al Club lo ha hecho este jueves pasado, millón y medio de pesetas; pero resulta que ese dinero, que eran esperanzas abiertas para pagar dos mensualidades, va a parar a pagar una póliza bancaria que sacaron dos directivos para hacer frente a los pagos hace unos cinco meses.

Si las taquillas son bajas, las dos últimas 80.000 y 59.800 ptas. respectivamente, la directiva se queja de que la gente no va al fútbol, pero es que está claro, además de que el público no acude como en otras temporadas, a la vez que el equipo se ha ido desmantelando, el público ha dejado de ir. Recordemos que de los diez partidos últimos, que son los que se llevan jugados de la segunda vuelta, de los posibles treinta puntos se han cogido sólo tres. Lo mejores jugadores se han ido como Javi Pozo, Lite, Cañadas, Sito, y ahora se unen estos tres hombres como son Castillo, Calderón y Sierra, que el pasado jueves recibieron la carta de libertad y todavía se dice que el público no responde. Cuando los equipos se reforzaban por Navidades para mejorar situaciones, el Manzanares hacía lo contrario.

Asamblea para el martes

Para el martes a las nueve de la noche, en el Centro Social Polivalente de la calle Empedrada, hay nombrada Asamblea del Manzanares C.F., si no se remedia esto mucho, es posible y hay muchas posibilidades de que la junta directiva actual dimita, lo cual, si mal no recuerdo no se cumple con la palabra que en varias ocasiones se ha dicho, que como fuera se llegaría al final de la temporada, y ¡ojo¡ que no podemos generalizar con todos los directivos, que hay quienes están trabajando mucho y bien, pero el que no lo haga así, se puede dar por aludido.

Si esto sucediera, a menos de dos meses para la conclusión de temporada, sería yo creo la primera vez en Manzanares que faltando tan poco tiempo para terminar una liga ocurriera por estos lares y eso es poco serio. Es la opinión del aficionado y del socio que estos últimos se sienten engañados ya que conforme se ha quedado el equipo con relación a principio de temporada y lo que se le ofreció.No se ha trabajado como otros años, ni siquiera se hicieron las famosas rifas...

M.C.D.2022

La formación de los juveniles del Manzanares en pose para los fotógrafos.

El encuentro aplazado debió jugarse hace varias semanas

Numerosas bajas de los de Manzanares en Toledo

D. MANZANARES

El partido aplazado Toledo Imperial - Manzanares se juega este domingo a las 12.

El partido Toledo Imperial-Manzanares que se debió jugar en su día y que al cambiar el horario el club toledano de sábado por la tarde a domingo por la mañana y no recibir notificación ninguna el Manzanares, presentándose a jugar el sábado día y horario que tenían desde principio de temporada, la Federación dictaminó que este partido se juegue este Domingo de Ramos al no haber liga nacional de Juveniles. Bien le hubiera venido a los manzanareños jugarlo el día de San José ya que este mismo domingo jugadores como José, Gabi y Juanjo tendrán que jugar con el Tercera División dadas las circunstancias de la plantilla del Manzanares Club de Fútbol conforme ha quedado.

Por lo tanto serán estos juveniles los que no puedan desplazarse con el Juvenil a este partido que se jugará en el «Carlos III».

No obstante la expedición manzanareña partirá con ganas, con ilusión, donde Hito, su entrenador, les transmite esa moral y esas ganas que domingo a domingo vienen demostrando este equipo cada domingo.

Al Manzanares juvenil le hubiera venido bien jugar este partido el pasado día 19, en lugar de tener que hacerlo el Domingo de Ramos

El Toledo Imperial-Manzanares se juega el domigo

Mañana domingo, día 23 de marzo, el Diario **La Tribuna** de Ciudad Real *publicará un extra dedicado a la SEMANA SANTA*

La información más completa en las páginas de **La Tribuna** de Ciudad Real

RESERVE SU EJEMPLAR EN SU QUIOSCO

La Tribuna de Ciudad Real

...algo nuestro

El Balonmano Manzanares busca ser tercero en Cuenca

D. M.

Como ya anunciábamos el pasado miércoles, el Balonmano Manzanares y el Solis Villarrobledo no jugaron el partido la pasada jornada en Manzanares y tiene su historia este encuentro. El Manzanares quiso aplazarlo del sábado día 15 a jugarlo el miércoles día 19, ya que le faltaban jugadores importantes. Para ello se dirigió al Villarrobledo, «con 17 días de anticipación nos dirigimos al Villarrobledo para hacer el cambio de fecha del partido y con este tiempo para estar dentro del plazo reglamentario para poderlo hacer. Los de Villarrobledo dieron tiempo y largas hasta poner nuestro secretario, Alfonso Rodríguez, 24 conferencias y 3 fax para llegar a un acuerdo, sin embargo los del Solis Villarrobledo lo que dieron lugar fue agotar el tiempo para tener que jugar el partido como en un principio estaba previsto el pasado sábado día 15 a las siete de la tarde. Ya no tuvimos más remedio que ceder a ello".

Ya de cara al último partido de la temporada Paco Navas y su equipo rendirán visita al Balonmano Cuenca, aparentemente partido no de los más difíciles y que de ganar y contando con los tres puntos del Villarrobledo, si no manda el Comité de Competición jugarlo, claro está, donde corresponde que es en Manzanares, los manzanareños acabarían en el tercer puesto, meta propuesta a comienzos de temporada.

14 jugadores sancionados para mañana en Tercera

Efe-Cuenca

El Juez Unico del Comité de Competición de la Federación Territorial de fútbol ha suspendido a catorce jugadores con un partido, tras estudiar las actas pendientes de la jornada del pasado domingo y de los siete partidos jugados el pasado miércoles, que no podrán jugar el próximo domingo. Los acuerdos por las actas pendientes de la jornada del domingo último son las siguientes: Suspender un partido a Angel Rodríguez Moreno «Angel Luis» (Almagro), Raúl Amores Fernández «Amores» (Bolañego), y José F. Sánchez Navarro «Josete» y Abraham Sánchez López «Abraham» (Socuéllamos). A Julián López Carlero «Julián» (Guadalajara). También a José A. García «Mota» y José J. Delestal Pizarro «Delestal» (Azuqueca), Jesús Magán Sánchez «Chechu» (At. Teresiano), Carmelo Intillaque Plaza «Carmelo» (Bolañego), Gregorio de la Cruz Conejo «Goro» (Mora) y Gustavo Martín Aranda «Gus» (Torrijos). También un partido a Pablo Díaz de Gracia «Pablo» (Mora) y Antonio Navarro Marquina «Navarro» (Tomelloso). - Suspender un partido por juego violento a Daniel López Gómez «Dani» (Torrijos). - Al Comité no había llegado el acta del encuentro Socuéllamos-Villarrobledo, que fue dirigido por Luna Hernando.

M.C.D.2022

Según Caminero, su equipo está en disposición de vencer

El At. de Madrid puede devolver la moneda al Rayo

Efe-Madrid

José Luis Pérez Caminero, centrocampista del Atlético de Madrid, manifestó que su equipo está en disposición de vencer al Rayo Vallecano con el que se mide mañana domingo.

«A pesar de la derrota del miércoles ante el Ajax, el ambiente en el equipo es bueno y creo que podremos devolverle la moneda después de la victoria que nos infligieron en la primera vuelta», dijo.

Caminero piensa que la única manera de superar la situación creada tras caer en los cuartos de final de la Copa de Europa es ganar los próximos partidos para coger de nuevo moral para la liga y evitar de esta manera que se les escape la posibilidad de jugar la temporada que viene en Europa.

Cree además que el equipo debe estar ahora unido «más que nunca» y que los resultados positivos después de cuatro derrotas consecutivas «tarde o temprano deben llegar».

Caminero considera que el esfuerzo realizado ante el Ajax no va a «pasar factura al equipo» frente el Rayo, al que definió como un equipo necesitado de puntos que está en una situación complicada. «Ellos deben ganar si quieren eludir el descenso y nosotros para que no se nos escape la UEFA. Creo que estos dos ingredientes van a hacer el partido muy intenso», comentó. Caminero destacó que la derrota ante el Ajax les ha servido para darse cuenta de que el Atlético de Madrid se encuentra entrela élite europea y que pueden codearse con cualquiera de los mejores equipos del continente.

Guardiola: "Si gana el Sevilla, podemos dar el título por perdido"

Efe-Barcelona

El centrocampista del FC.Barcelona Josep Guardiola destacó ayer la trascendencia que tiene para su equipo el partido de Liga de mañana domingo, en el Camp Nou, contra el Sevilla, ya que si ganara el rival andaluz los azulgrana deberán dar el título prácticamente por perdido.

Guardiola precisó que el Sevilla tiene la oportunidad de intentar remontar puestos en la tabla: «Por nuestra parte prácticamente daríamos por perdida la competición si no ganamos, por lo tanto es un partido muy complicado, especialmente después de haber venido de jugar un partido de la Recopa de Europa», agregó.

De todas formas, el centrocampista catalán no quiere tirar la toalla antes de tiempo: «tenemos que continuar luchando por el título de Liga, ya que si no creyéramos que podemos alcanzar al Real Madrid, casi sería mejor no jugar el domingo».

«El partido ante el Sevilla es fundamental para el Barcelona, no creo que nos tengamos que relajar, de hecho no estamos en una situación cómoda para hacerlo», puntualizó.

El azulgrana destacó la calidad de los jugadores del Sevilla, pese a la crítica situación deportiva del equipo andaluz. «Tiene mucho mejor equipo de lo que la gente se piensa y, por supuesto, mucho mejor equipo que la imagen que puede dar su clasificación en la Liga, pero el fútbol de un día para otro puede cambiar mucho y nosotros debemos ser ambiciosos».

PLAZA DE TOROS DE MORAL DE CALATRAVA

EMPRESA: ORGANIZACIONES TAURINAS CLAVILEÑO, S.L.
COLABORA: EXCMO. AYUNTAMIENTO

Sábado 22 de marzo, 5 de la tarde
NOVILLADA MIXTA SIN PICADORES
Se lidiarán 4 hermosos ejemplares de D. Dionisio Ortega García y Hnos.
para
REINA RINCON
CURRO GANDULLO
JUAN CANTORA
y UN BECERRO para
JAVIER PORTAL

VENTA DE LOCALIDADES:
En el Bar Los Faroles y en la Plaza de Toros, 2 horas antes del festejo

Restaurante La Aguzadera

Establecimiento recomendado por la Consejería de Turismo para la Degustación Gastronómica y de Vinos de Castilla - La Mancha

Autovía de Andalucía, km. 197
Telf. (926) 32 32 08 - 31 14 02
VALDEPEÑAS

café-bar
El Chico

CHURROS PARA LLEVAR
(Sábados, domingos y festivos)

POLLOS ASADOS PARA LLEVAR
600 ptas.
(Domingos y festivos)

Virgen del Prado, 21
Telfs.: 23 22 48 - 25 18 49
13004 Ciudad Real

En CANTELEC, desde SOLO 1.999 ptas., podrás elegir tu MOVILINE de última generación con la mejor y más ámplia COBERTURA. Y además, con un magnífico REGALO

MoviLine
Esté donde estés

Más
OFERTA.

NOKIA 909 — 1.999 ptas. (I.V.A. incluido)
Chaleco NOKIA
MOTOROLA a130 — 1.999 ptas. (I.V.A. incluido)
Cámara KODAK
OKI — 1.999 ptas. (I.V.A. incluido)
Reloj SWATCH
ERICSSON — 14.990 ptas. (I.V.A. incluido)
Televisor portátil CASIO

- Promoción válida hasta el 31 de marzo ó fin de existencias.
- Sólo para líneas contratadas en nuestros establecimientos.

CANTELEC, LA CADENA DE TIENDAS EN TELEFONIA MAS GRANDE DE LA REGION

CANTELEC, S.L.
TELEFONIA Y COMUNICACIÓN

CIUDAD REAL
Telf.: 23 00 28
Avda. La Mancha 11

TOMELLOSO
Telfs.: 53 80 00
C/ Socuellamos, 26

MANZANARES
Telfs.: 64 70 01
C/ Jesús del Perdón, 46

ALCAZAR DE SAN JUAN
Telf.: 55 10 25
Ctra. Herencia, km.1

M.C.D.2022

El Tenerife deberá competir con el Schalke 04 alemán

Fiorentina, proximo rival europeo del Barcelona

Efe - Barcelona/Florencia

Los jugadores del Barcelona, al saber que el sorteo de la Recopa de Europa les había emparejado en las semifinales con el Fiorentina, coincidieron en destacar la dificultad de la eliminatoria contra el equipo italiano.

El delantero brasileño Ronaldo confesó que, en principio, no tenía ninguna preferencia sobre el rival para esta ronda, y señaló que el conjunto italiano «es fuerte y lo que hay que hacer es intentar conseguir una buena renta para el partido de vuelta».

El defensa portugués Fernando Couto considera que la eliminatoria será «muy dificil», y de la Fiorentina destacó a todo el equipo.

En contra de lo que opinan algunos de sus compañeros, Couto afirmó que «jugar en casa o fuera el partido de vuelta es igual» y que «lo importante es estar bien concentrados» en la eliminatoria. «Si el sorteo lo ha deparado así, que le vamos a hacer», añadió.

Luis Enrique tampoco cree que el Fiorentina sea un rival fácil para el FC Barcelona. «Mucho debe haber cambiado el fútbol para pensar que un equipo italiano es asequible. Será complicado y, desde luego, hubiera sido mejor para nosotros jugar el partido de vuelta en casa, pero de nada sirve quejarse», señaló.

Por su parte, Claudio Ranieri, entrenador del Fiorentina, rival del Barcelona en las semifinales de la Recopa de Europa de fútbol, ha señalado que es el peor rival que les podría tocar y que también será el duelo entre el brasileño Ronaldo y el argentino Gabriel Omar Batistuta, los dos delanteros más fuertes.

«De este estímulo llamado Barcelona habría pasado voluntariamente. Es verdad que cuando llegas a este punto, a las semifinales, todos los adversarios son muy fuertes. Pero sí había un equipo que no queríamos tener enfrente es el barcelonista», comenta el técnico.

Batistuta, la principal estrella de la Fiorentina, en acción. EFE

Ranieri vio la noche del jueves el partido jugado por su próximo rival en Estoclomo ante el AIK Solna (1-1): «Son muy fuertes. Decir que tenemos ventaja por jugar primero fuera no es exacto, pues ante un rival como el Barcelona no existe ventaja alguna».

«Barcelona-Fiorentina significa también Ronaldo-Batistuta, los dos delanteros más fuertes del mundo. Más que verlos jugar uno contra el otro, sería bello verlos jugar juntos. Tienen características diferentes, pero son excepcionales y podrían completarse perfectamente en una pareja atacante sin precedentes», señala Ranieri.

Giancarlo Antognoni, ex jugador y actual director general del Fiorentina, presente en el sorteo europeo celebrado en Lausana, ha considerado el enfrentamiento como «fascinante».

«El Barcelona es un gran equipo, con un jugador como Ronaldo parte siempre con un gol de ventaja. Ver al brasileño será un motivo de interés particular y, además, la primera vez en los últimos años que jugará en Italia. Pero no es sólo Ronaldo este equipo, todas sus líneas cuenta con grandes jugadores», apunta el que fuera uno de los centrocampistas italianos con mayor «fantasía».

Antognoni comenta que «la parte, quizás, menos fuerte es la defensa»: «Esperemos que nuestro ataque sepa afrontarlo. Es segundo en la Liga, aún en la Copa de Italia y en la Recopa, por lo que no se puede hablar que estén mal. Para nosotros, en cambio, la competicion copera es ahora el gran objetivo».

Por otra parte, el Tenerife deberá medirse en la Copa de la UEFA al Schalke 04 alemán.

Sevilla empieza los trabajos para el Mundial de Atletismo

Efe - Sevilla

El italiano Primo Nebiolo, presidente de la Federación Internacional de Atletismo (IAAF), y Alfredo Sánchez Monteseirín, presidente de la Asociación Sevilla'99, se reunieron ayer por la tarde en Turín (Italia) por primera vez después de que el jueves le fuera concedida a la capital andaluza la organización de los Mundiales de dicho año.

Según un comunicado de la Diputación sevillan, Sánchez Monteseirín explicó a Nebiolo el proceso de transformación de la Asociación Sevilla'99, constituida oficialmente el pasado lunes como elemento de apoyo institucional a la candidatura, en Comité Organizador de los últimos Mundiales del siglo XX.

Drante esta reunión el presidente de la todavía sociedad Sevilla 99 ha ofrecido garantías al mandatario de la IAAF sobre la fecha de finalización de las obras del estadio olímpico, que sería a principios de 1999.

Según el escrito, ambos dirigentes hablaron también sobre la fecha de disputa de la competición, y mientras la IAAF prefiere la segunda quincena de agosto Sánchez Monteseirín es partidario de que el desarrollo de los Mundiales ocupe también los primeros días de septiembre.

Sánchez Monteseirín y Nebiolo quedaron en reunirse tras los Mundiales del próximo agosto, que tendrán lugar en Atenas, para cerrar las fechas.

Primo Nebiolo. EFE

Por otra parte, Sánchez Monteseirín afirmó que lo primero que tiene que hacer este organismo es crear el Comité Organizador de los Mundiales de atletismo de 1999 que se encargará de planificar la competición.

Sánchez Monteseirín explicó desde Turín que una de las pocas preguntas que hicieron a la delegación en la exposición fue el asunto de las temperaturas, y que contestaron que no habría problemas, al margen de que señalaron que en otras ciudades, como Atlanta y Atenas la sensación de calor es mayor por tener un porcentaje de humedad muy superior a la capital andaluza.

El madridista Suker superó su lesión y jugará el domingo

Efe - Madrid

Davor Suker, delantero croata del Real Madrid, superó las molestias que arrastraba debido a la contractura muscular que ha padecido en su pierna derecha y será titular el próximo domingo ante el Real Zaragoza si su técnico Fabio Capello lo cree conveniente.

La resonancia magnética que se le practicó a Suker ayer por la tarde en la clínica San Camilo confirmó que la lesión había evolucionado bien y por tanto Suker jugará el domingo.

Suker se ejercitó ayer con normalidad y golpeó el balón con fuerza, por lo que Capello intuía ya por la mañana que podría contar con sus servicios.

AYUNTAMIENTO DE PUERTOLLANO

EDICTO

Por resolución de esta Alcaldía de fecha 12 de febrero pasado se aprobó inicialmente el Proyecto de Urbanización de los terrenos comprendidos dentro del Area "Cerro de la Azucena".

Al no haberse presentado alegaciones en el plazo establecido, dicha aprobación se eleva a definitiva.

Lo que se hace público a los efectos del Art. 141.4. del Reglamento de Planeamiento.

Puertollano, 14 de marzo de 1997
EL ALCALDE
Fdo. Casimiro Sánchez Calderón

CONCESIONARIO DE PRESTIGIOSA MULTINACIONAL LIDER EN SU SECTOR
NECESITA
ADJUNTO A LA DIRECCION COMERCIAL

En dependencia del Director Comercial, se responsabilizará de toda la Gestión Comercial en España, tanto en la supervisión operativa del Departamento como en otros proyectos de expansión de la Compañía..

Se ofrece, excelentes oportunidades de desarrollo profesional acordes con el momento de expansión de la Compañía. Incorporación inmediata a un grupo multinacional de constante crecimiento. Remuneración competitiva, que se negociará directamente con la persona seleccionada, compuesta de fijo más variable ligado a la consecución de objetivos.

Buscamos un profesional de la venta, de 25 a 35 años de edad, con una experiencia mínima de 2-3 años, en funciones semejantes, capaz de coordinar su trabajo, con muy buena presencia, y disponibilidad para viajar por toda España. Se valorará conocimientos dentro del sector.

Este proceso de selección se realizará a través de una Empresa Especializada. Si considera que esta oferta le puede interesar, envíenos su Currículum Vitae, acompañado de fotografía reciente y haciendo constar en el sobre la referencia EURO-2000. a: ADEPYME, Ronda Granada, 9 - 1º - B. 13004 Ciudad Real.

ACCION CONTRA EL HAMBRE

Educar y actuar para erradicar el hambre en el mundo

Tlf.: (91) 593 90 00
c/ Barceló 13 1ª izq.
28004 Madrid
B. Central Hispano suc. 1
c/c. 9000-0

M.C.D.2022

Este acto contó con la presencia del delegado de la Junta, Antonio Salinas, y el teniente de alcalde del Ayuntamiento, Vicente Gallego, entre otros

También se realizó un homenaje en el cincuentenario de la muerte de Manolete

Puerto y López Camarena recibieron los trofeos "Zodiaco"

En el salón de actos de Unicaja a las ocho y media de la noche del pasado jueves, tuvo lugar la entrega de los trofeos Zodiaco 96 al matador de toros Víctor Puerto y al concejal del Ayuntamiento de Ciudad Real Carlos López Camarena, así como un homenaje a Manuel Rodríguez «Manolete» en el cincuentenario de su muerte en Linares, el 29 de agosto de 1947.

Vicente Gallego entrega el trofeo a Víctor Puerto. RUEDA

Cecilio López entrega el trofeo a su hijo Carlos López Camarena. RUEDA

UNO DEL TENDIDO

Este acto contó con con la presencia del teniente alcalde de Córdoba Antonio Prieto, del delegado de la Junta de Comunidades Antonio Salinas, del teniente de alcalde del Ayuntamiento de Ciudad Real Vicente Gallego y del fundador del trofeo Gregorio Herrero.

En primer lugar el presidente del jurado y decano de los periodistas de la región Cecilio López Pastor pronunció unas palabras en las que relacionó los premios otorgados desde la fundación del trofeo Zodiaco en 1983 hasta los del pasado año, con un recuerdo al torero cordobés muerto en Linares y a las dos corridas que tuvo ocasión de presenciar en las que toreó Manole-te, el 8 de agosto en Valdepeñas y el 26 en la plaza de Cuatro Caminos de Santander, dos días antes de su actuación en Linares el día 28. A continuación intervino el teniente alcalde de Presidencia del Ayuntamiento de Córdoba Antonio Prieto, que ofreció una detallada relación de los actos que a lo largo del año van a cele-brarse en homenaje al diestro Manolete, que culminarán con una gran fiesta lírica en la Mezquita Catedral de Córdoba.

Seguidamente el fundador del trofeo Zodiaco Gregorio Herrero Sánchez de Puerta pronunció una conferencia sobre «Manolete en el recuerdo», en la que detalló la vida en los ruedos del torero muerto en Linares tras la gravísima cogida por el toro «Islero» en la tarde del 28 de agosto de 1947. Después hizo un emotivo relato de la relación de amistad de Manolete con la familia Sánchez Puerto, para terminar agradeciendo la presencia de tantos aficionados a este homenaje al torero cordobés y a la entrega de los trofeos otorgados el pasado año.

El secretario del jurado José Luis Sanz dió lectura al acta por la que se concedían los trofeos, el primero al torero Víctor Puerto, como triunfador de la feria de agosto de Ciudad Real, que lo recibió de manos de Vicente Gallego, en nombre del Ayuntamiento de la capital, y el segundo al concejal Carlos López Camarena, con carácter especial por su acertada labor como delegado municipal de Cultura, al organizar durante once años ciclos de conferencias taurinas, exposiciones de artistas y otros, trofeo que le fue entregado por el senador Lorenzo Selas, que invitó a su padre, Cecilio López, a participar en la entrega. Por último el teniente alcalde de Córdoba, Antonio Prieto, cerró el acto, ofreciéndose para acoger a cuantas personas deseen asistir a los distintos actos que el Ayuntamiento de Córdoba ha organizado en homenaje al gran torero cordobés Manolete.

Nuín y Salinas.

La Junta publicará una relación de los veterinarios asignados a los espectáculos

La Tribuna

La Delegación de la Junta de Comunidades de la Junta de Comunidades de Castilla-La Mancha en Ciudad Real publicará próximamente en el Diario Oficial de Castilla-La Mancha una orden en la que se relacionarán los veterinarios designados por cada uno de los festejos taurinos a celebrar en la provincia a lo largo de la presente temporada.

Con esta medida se pretende, sobre todo, mejorar la seguridad de las plazas, ya que, en la actualidad, los profesionales designados por el Colegio de Veterinarios sólo disponen de cinco días para inspeccionarla.

En cambio, si los veterinarios saben con antelación qué festejos les corresponden podrán emitir un informe con las anomalías detectadas y con el tiempo suficiente para subsanarlas.

Ahora no hay sequía... con reservas.

Ministerio de Medio Ambiente
Confederación Hidrográfica del Guadiana

22 - MARZO
DIA MUNDIAL
DEL AGUA

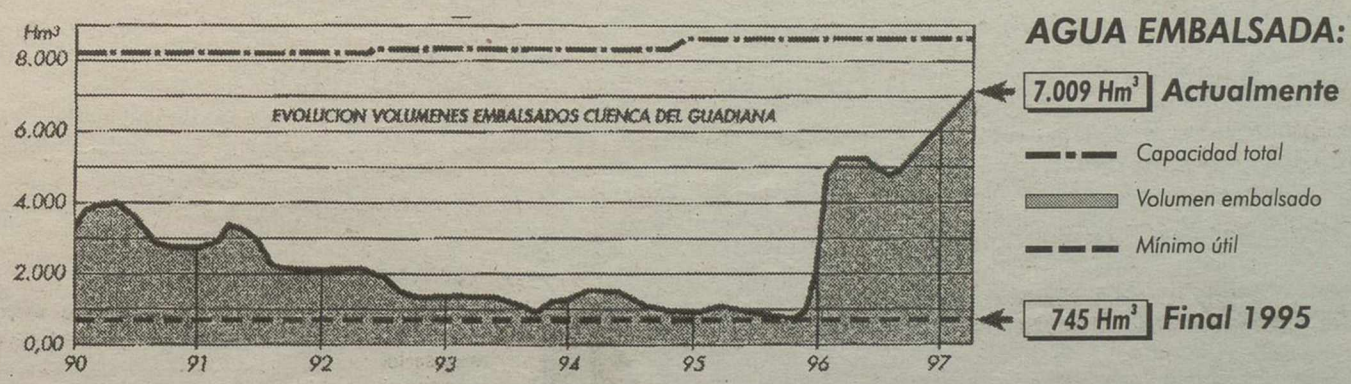

Usa el agua correctamente y no la malgastes. Para no volver atrás.

M.C.D.2022

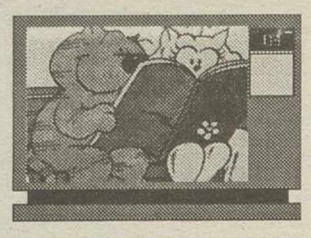

TVE estrena hoy una serie de humor terrorífico

El machismo y "okupas", en "Moros y cristianos"

José PRIETO

"Moros y cristianos", el espacio que presenta y dirige Javier Sardá en Tele 5 ofrece hoy un primer debate bajo el tema «¿Somos machistas los españoles?», al que acudirá, como defensor del sí, el actor Santiago Segura y en defensa del no, el doctor Cabeza, que fuera en otro tiempo presidente del Atlético de Madrid.

El segundo debate de la noche versará sobre el tema «Los okupas: ¿idealistas o delincuentes?», al que acudirán como invitados Luis Miguel Pahissa, vicepresidente de la Asociación de Propietarios de Cataluña, que piensa, claro está, que son delincuentes, y en defensa de su causa un joven okupa.

Humor terrorífico en "La tía de Frankenstein"

Hoy, TVE 1 estrena a las 7 de la mañana para sábados y domingos, una serie de humor terrorífico que en este caso se centra en un «familiar» del doctor Frankenstein, su tía, bajo el título de «La tía de Frankenstein».

Javier Sardá.

Se trata de una coproducción hispano-alemana, basada en la novela sueca del mismo título, escrita por Allan Rune Petterson, que ha sido dirigida por el checoslovaco Juraj Jakubisko y protagonizada por Viveca Lindfords, Sancho Gracia, Mercedes Sampietro, Eddie Constantine y Flavio Bucci.

«La tía de Frankenstein» es una comedia «terrorífica» para niños y adultos, que utiliza conocidos patrones de los filmes del horror, pero que apela a la risa más que al miedo. Situaciones familiares de las películas de terror se transforman repentinamente en escenas cómicas.

El personaje principal es una vieja dama con un sólido sentido de la realidad, que ha de enfrentarse con fantasmales e incluso macabros sucesos.

Los avatares de Eva Perón después de su muerte

Canal+ emite hoy en el espacio «Abierto en canal», que se emite en la programación no codificada, el reportaje «Evita, la tumba inquieta», que narra los avatares de lo ocurrido al cuerpo de Eva Perón desde su muerte, y repasa la historia de Argentina hasta el golpe militar de 1976.

Entre otras aportaciones, el programa muestra unas fotografías, tomadas por el ex presidente argentino Juan Domingo Perón, hasta ahora inéditas, del cuerpo embalsamado de Eva Perón, tras su llegada a Madrid a principios de 1970.

También aparece en el reportaje Erminda, hermana de Eva Duarte, y muestra imágenes del funeral de Evita, donde murieron cuatro personas.

"Cheque en blanco"
La Primera. 15,35 ***s.c.***
Dir: Rupert Wainwright. Int: Brian Bonsall, Karen Duffy, Miguel Ferrer.

Preston, un niño disgustado por la escasa atención que le prestan sus padres en beneficio de sus hermanos, tiene un golpe de forutna al tropezar con un delincuente que le destroza su bicicleta. En pago del juguete, le entrega un cheque en blanco que el muchacho hace efectivo por valor de un millón de dólares.

"Delta force"
Tele 5. 15,40 ***s.c.***
Dir: Aaron Norris. Int: Chuck Norris, John P. Ryan, Paul Perri. EEUU.

El coronel Mackoy ha detenido al mafioso Cota, quien sale a la calle después de pagar una fianza. La mujer del compañero de aquel es asesinada y Mackoy jura venganza.

"La guerra de papá"
La Primera. 17,30 ***s.c.***
Dir: Antonio Mercero. Int: Lolo García, Teresa Gimpera, Héctor Alterio, Vicente Parra. España.

Pasados los años, la guerra civil que ganó D. Pablo es para su mujer e hijos ''la guerra de papá''. Quico, el penúltimo hijo, de cerca de cuatro años, ejerce su derech al pataleo al darse cuenta de que su hermanita acaba de desbancarle. En ''la guerra de papá'', él será el príncipe destronado, el perdedor, como esos individuos de color rojo de los que habla su padre.

"Malone"
Tele 5. 17,40 ***s.c.***
Richard Malone es un agente de la CIA que abandona la compañía. Huye en coche y llega a una perdida gasolinera en un valle de Montana. Debe quedarse allí, pues su coche está averiado. Sin embargo, no tendrá una estancia de placer. Un terrateniente llamado Delanye, pretnede -al precio que sea- quedarse con todo el valle. Malone decide ayudar al dueño de la gasolinera y a su hija contra Delanye, pero, además, deberá estar atento a la posible llegada de agentes de la CIA en su busca.

"El guerrero del cuarto milenio"
La 2. 22,20 *
Dir. B. Hannant. EEUU. Int.: Tom Burlinson.

Durante la centuria del 2500 la población de una ciudad fue lanzada a través del tiempo. Durante siglos estauvieron viajando a través diversas eras.

*** Regular ** Buena *** Muy buena **** Excelente S.C. Sin calificar**

AGENDA CULTURAL

CIUDAD REAL

Museo de Ciudad Real:
- Sala 1: Exposición permanente de Arqueología.
- Sala 2: Exposición permanente de Ciencias Naturales.
- Sala 3: Exposición permanente de Bellas Artes.
- Exposición "El Mundo Ibérico: una nueva imagen en los albores del año 2000".

Museo López Villaseñor:
- Exposición permanente del pintor Manuel López Villaseñor.
- Exposición de fotografía de J. L. López Palacios (hasta el 30 de marzo).

Museo Diocesano:
- Exposición permanente, en horario de 11 de la mañana a 13,30 de la tarde.

Museo Elisa Cendrero:
- Exposición de pintura de J.L. Samper y Salvador Samper (hasta el 10 de abril.)

Centro de Exposiciones de la Diputación:
- Muestra que recoge el Patrimonio Pictórico restaurado por el Servicio de Conservación de Bienes Culturales de la Corporación Provincial.

Sala de Exposiciones de la Cámara de Comercio:
- Sin actos programados para hoy.

Sala de Exposiciones del Ayuntamiento:
- Exposición de Arte Religioso de Semana Santa de Ciudad Real (hasta el 31 de marzo).

Sala de Exposiciones del Campus Universitario de Ciudad Real:
- Exposición de creaciones de Nacho Llamas (hasta el final de abril).

Salón de conciertos del Conservatorio:
- Sin actos programados para hoy.

Teatro Municipal Quijano:
- Sin actos programados para hoy.

Café Continental:
- Sin actos programados para hoy.

Sala de Exposiciones Caja de Madrid.
- Exposición de fotografías de David Céspedes Barroso. Elbrus "El secreto del Caúcaso". Hasta el 22 de marzo en horario de 18 a 21 horas (excepto festivos).

PUERTOLLANO

Museo Municipal:
- Planta Baja: Sala permanente de Minería.
- Segunda Planta: Sala permanente de Etnología.

Casa de Cultura:
- Exposición-venta de cerámica realizada y donada por Ana Mª Leal y diversos productos de UNICEF (hasta el 26 de marzo)

Centro de Juventud:
- Sin actos programados para hoy.

Auditorio Municipal:
- Concierto de la Banda Municipal de Puertollano. A las 21,00 horas.

DAIMIEL

Casa de Cultura:
- Sin actos programados para hoy.

VALDEPEÑAS:

Centro Cultural Cecilio Muñoz Fillol:
- Sin actos programados para hoy.

Galería de Arte "Casa El Cojo":
- Exposición de pintura de Isabel Carmona.

Casa de Cultura:
- Exposición de pintura de José Pedreira. (Hasta el 4 de abril).

Auditorio Municipal:
- Actuación de "Académica Palanca". A las 20,30 horas.

MANZANARES

Sala de exposiciones de Caja Madrid:
- Sin actos programados para hoy.

Gran Teatro:
- Sin actos programados para hoy.

ALCAZAR DE SAN JUAN:

Museo Municipal:
- Sin actos programados para hoy.

Casa Municipal de Cultura:
- Exposición de dibujos infantiles "Ocio y tiempo libre".

TOMELLOSO:

Auditorio Municipal:
- Clausura de las VIII Jornadas Flamencas "Ciudad de Tomelloso". A las 20,30 horas.

Casa Municipal de Cultura:
- Sin actos programados para hoy.

Posada de los Portales:
- Exposición "Entre dos líneas", de dibujos y pinturas de los hermanos Adela y José Luis Cabañas Onsurbe (hasta el 30 de marzo).

ALMAGRO

Museo del Teatro:
- Exposición de fondos de la Cofradía de Ntra. Sra. de la Novena.
- Exposición permanente de selección de fondos del Museo del Teatro.
- Exposición "Pintores en el cartel teatral", de carteles de teatro pintados por artistas contemporáneos (hasta el 30 de marzo).

Galería Fúcares:
- Exposición de pintura de Juan Ugalde "Desde Santurce a Albacete" (hasta el 17 de abril).

LA SOLANA

Centro Cultural Don Diego:
- Sin actos programados para hoy.

ALMODOVAR DEL CAMPO

Museo Palmero:
- Visitas concertadas: Tfno: 46.40.04.

M.C.D.2022

La programación de hoy

mañana

La Primera tve1

06,20 LA TIA DE FRANKESTEIN
07,10 BABYLON 5
07,55 ¡SABADO FIESTA!
09,15 CLUB DISNEY
11,15 GRACIAS POR TODO (R)
13,45 CARTELERA
14,30 CORAZON, CORAZON Programa que informa sobre la actualidad de la crónica social de los famosos, presentada por Cristina García Ramos
15,00 TELEDIARIO 1 Espacio informativo.
15,30 EL TIEMPO

La 2

06,00 EURONEWS
08,00 EL PARAISO RECOBRADO
08,30 LOS CONCIERTOS DE LA 2
10,00 CIUDADES DE LAS CARAVANAS: CHINGUETTI
10,30 MODELO PARA ARMAR
11,00 PARLAMENTO
12,00 SUPERVIVENCIA.
13,00 DEPORTES - Fútbol Sala: Liga Sol Fuerza-Universidad Europea Cees
14,30 - Golf. Turespaña masters Desde Maspalomas - Fútbol americano

Antena 3

07,10 CAPITAN N
07,35 CLUB MEGATRIX
12,00 MORTADELO Y FILEMON
12,30 MENUDAS ESTRELLAS Bertín Osborne es el presentador de este programa,en el que varios niños imitan a sus ídolos de la canción, a través de actuaciones musicales.
14,30 COSAS DE CASA Serie de humor protagonizada por Steve Urkel, obsesionado por conquistar a Laura.
15,00 NOTICIAS

Tele 5

08,40 CUENTOS DE LA SELVA
09,00 EL HADA DE LAS FLORES
09,20 SUPERMARIO
09,40 EL MUNDO DE MAXI
10,00 LOS GATOS SAMURAIS
10,20 C.O.P.S
10,40 POWER RANGERS
11,00 SPACE STRIKERS
11,30 COMO SE HIZO...
12,00 UN MEDICO PRECOZ
12,30 SENSACION DE VIVIR
13,30 TRIPULACION
14,00 MAS QUE COCHES
14,30 LAS NOTICIAS
15,05 EL TIEMPO

Canal +

08,10 ABC WORLD NEWS
08,30 GOLF: Birdie
09,00 PROGRAMA MAS O MENOS MULTIPLICADO O DIVIDIDO (P+ó-Xó:)
10,00 ON MUSIC
10,30 BALONCESTO: NBA
12,30 DEL 40 AL 1
13,15 MAGACINE. Toma 2.
14,00 TRANSWORLD SPORT
14,55 REDACCION. NOTICIAS
15,00 DOCUMENTAL: Animales de Hollywood.

CanalSur

07,45 CARTA DE PRESENTACION
08,00 CLASICA
08,30 LA BANDA DEL SUR
10,15 CASTILLO DE CUENTOS "El traje nuevo del Emperador"
11,10 FUERA DE SERIE
11,40 VIDAS CRUZADAS Resumen de los capítulos emitidos durante la semana de esta serie dramática.
13,55 PARLAMENTO ANDALUZ
14,30 CANAL SUR NOTICIAS FIN DE SEMANA Con Esther Martín.

tarde

La Primera tve1

15,35 SESION DE TARDE «Cheque en blanco» (USA/1994/89') D: Rupert Winwrigth I: Brian Bonsall, Karen Duffy
17,35 CINE DE BARRIO «La guerra de papá» (ESP/1977/93') D: Antonio Mercero I: Lolo García, Teresa Gimpera
20,00 MITOMANIA: ERASE UNA VEZ LA TELE
21,00 TELEDIARIO 2 Resumen informativo.
21,25 EL TIEMPO

La 2

15,30 NATIONAL GEOGRAPHIC "Leones y hienas: enemigos eternos" Las hienas son capaces de mantener una cruenta lucha.
16,30 PRISMA "Island"
17,00 SUPERVIVENCIA
18,00 AMERICA TOTAL "Milagro en la selva (Paraguay)"
19,00 DIAS DE CINE
20,00 GRADA CERO
20,25 FUTBOL. CAMPEONATO NACIONAL DE LIGA **Athletic Club - S.D. Compostela**

Antena 3

15,35 CINE FIN DE SEMANA «La Biblia: Sansón y Dalila». I:Elizabeth Hurley, Dennis Hopper y Diana Rigg. Los israelitas son esclavos de los Filisteos, pero Dios se apiada de ellos y les manda a Sansón.
19,10 SINCERAMENTE ANA ROSA QUINTANA
20,20 CINE. «El alma se serena». I: Concha Velasco, Alfredo Landa y José Sacristan.

Tele 5

15,10 ¡QUE ME DICES! Espacio que presentan Belinca Wasinton y "Chapis", que informa sobre la actualidad de los famosos.
15,40 CINE FIESTA «Delta force» D: Aaron Norris I: Chuck Norris, John P. Ryan
17,40 CINE FIESTA «Malone» (1987) D: Herley Cokliss I: Burt Reynolds, Kenneth McMillan.
19,30 NUNCA ES TARDE
21,00 LAS NOTICIAS
21,30 EL TIEMPO

Canal +

16,00 FUTBOL INGLES
17,55 CINE: «Te puede pasar a ti» D: Andrew Bergman. I: Nicolas Cage, Bridget Fonda. Inspirada en una anécdota real.
19,33 DETRAS DE LA CAMARA
20,00 AVANCE REDACCION
20,05 ABIERTO EN CANAL
21,00 LA SEMANA DEL GUIÑOL
21,30 REDACCION. NOTICIAS Informativo.
21,53 CONTRARRELOJ

CanalSur

15,00 NUEVAS AVENTURAS DE METEORO
15,35 CINE DE TARDE: "Cabriola" D: Mel Ferrer. I: Marisol, Angel Peralta, Rafael de Córdoba.
17,20 CLUB DEPORTIVO
17,30 BALONVOLEA Unicaja Almería-Caja Salamanca y Soria
19,40 CANAL SUR NOTICIAS FIN DE SEMANA
20,00 CLUB DEPORTIVO
20,25 FUTBOL **Real Betis Balompié-Real Oviedo**

noche

La Primera tve1

21,30 INFORME SEMANAL
22,45 EL SEMAFORO
01,05 SABADO CINE «Frenesí» (GB/1972/110') D: Alfred Hitchcock I: Jon Finch, Barry Foster En el rio Támesis aparece el cuerpo de una mujer que ha sido estrangulada y presenta, además, síntomas de haber sido violada.
03,00 NOTICIAS
03,05 NAVARRO
04,35 INFORME SEMANAL (R)
05,30 CARTELERA (R)

La 2

22,20 ALUCINE «El guerrero del cuarto milenio» (1987 - 83'50") D: Brian Hannant. I: Tom Burlinson, Nikki Coghill.
24,00 CINE CLUB. SESION DE REPERTORIO (I) «Sexo opuesto» (1991 - 81'52") D: Mattehew Meshekofff. I: Arye Gross, Courtney Cox.
02,30 CINE CLUB. SESION DE REPERTORIO (II) «Hors la vie»
04,15 DESPEDIDA Y CIERRE

Antena 3

22,30 CINE «Arizona Baby». D:Joel Coen I: Nicholas Cage. Holy Hunter y Trey Wilson.
00,25 CINE «Los Heartbeats» D: Robert Townsed. I: Robert Townsed y Michael Wrigth. Son un grupo misical que aspiran a convertirse en grandes de la canción.
02,45 TELEVENTA
04,35 CINE DE MADRUGADA «Loco mercado carnal»
06,00 TELENOTICIAS

Tele 5

21,35 MOROS Y CRISTIANOS
01,00 LAS NOTICIAS. AVANCE INFORMATIVO
01,05 CINE «Río pólvora» (1953) D: Louis King I: Rory Calhoun, Corinne Calvet.
02,25 CINE «Lista mortal» D: Alain Bonnot I: Annie Girardot, Francois Marthouret.
04,00 CAZADOR
04,30 EL SHERIFF CHIFLADO
05,15 GRACE AL ROJO VIVO

Canal +

22,00 TELESERIE: Los teleñecos con... Heather Locklear.
22,27 ESTRENO CANAL+: «Mis aventuras con Nanuk el esquimal» (1994) D: Claude Massot.
00,12 TELESERIE: Beavis y Butt-Head.
00,38 CINE: «Un paseo por las nubes»
02,17 CINE: «Tres formas de amar»
03,47 CINE: «Presa de la secta»
05,34 CINE: «La colina de los mil niños»
07,31 PIEZAS

CanalSur

22,30 CINE: "Pensamientos mortales" D: Alan Rudolph. I: Bruce Willis, Demi Moore, Gleanne Headly, Harvey Keitel. Dos amigas se casan con hombres muy distintos a ellas; uno es aburrido y el otro es paranoico.
00,25 CINE EROTICO: "Virginia" D: François About I: Brigitte Margerin, Jacques Delamaye.
01,55 POINT MAN
02,45 DESPEDIDA Y CIERRE

VOLUNTARIADO
Centro de Toxicómanos Rehabilitados
ALBAÑILES, JARDINEROS, COCINEROS, CARPINTEROS, ELECTRICISTAS Y DOMADORES DE CABALLOS
SE OFRECE COMIDA Y ALOJAMIENTO
Tel. (91) 369 22 77

¡¡¡SUPER OFERTA!!!
★★★★★ ORDENADOR ★★★★★
MULTIMEDIA
PENTIUM P133
- 16 MB de EDO RAM
- 1,6 GB de Disco Duro
- Micrófono Multimedia
- Tarjeta de Sonido 16 Bits
- CD-ROM 10x
- Procesador INTEL PENTIUM 133
AMPLIACION MODEM 33.600+INTERNET sólo 9.900 ptas.
POR TAN SOLO:
- Altavoces de 120 W
- Disquetera 3" 1/2 HD
- Ratón compatible Microsoft
- Teclado 105 teclas Windows 95
- Monitor 14" SVGA Baja Radiación
- Placa madre INTEL TRITON VX
★★★★ 139.900 Ptas. ★★★★
IVA no incluido.
CHT SERVICIOS INFORMATICOS
RONDA DE CALATRAVA, 36 - CIUDAD REAL
LLAME AHORA: 23 07 10 908 91 82 49
COMPROMISO CHT: SI ENCUENTRA UNA OFERTA MEJOR, LE ABONAMOS LA DIFERENCIA EN SU SIGUIENTE COMPRA. OFERTA VALIDA DURANTE 7 DIAS A PARTIR DE LA PUBLICACION DE ESTE ANUNCIO. ADEMAS, TIENE NUESTRA GARANTIA DE CALIDAD DURANTE 1 AÑO.
OFERTA VALIDA PRESENTANDO ESTE ANUNCIO.

INMOBILIARIA ALCAZAR
VENTA Y ALQUILER DE:
PISOS - SOLARES - NAVES
GRANDES RUSTICAS
PARCELAS PROXIMAS A C.REAL
LOCALES - UNIFAMILIARES
PROFESIONALIDAD Y EXPERIENCIA A SU SERVICIO
NUEVO DOMICILIO EN:
ALARCOS, 33, 1º - Telf.: 21 40 22 Fax: 21 40 21
13002 CIUDAD REAL

M.C.D.2022

MESA
Antes de comprar, consúltenos.
Tenemos siempre la mejor oferta
Calatrava, 27 Telf.: 22 06 42 - Lanza, 1 Telf.: 22 87 52
Pza. Agustín Salido, 7 Telf.: 23 03 20/21 Fax: 25 56 98 CIUDAD REAL

PAPEL CONTINUO
Millar 240x11", liso o pautado
945 ptas. más IVA
TRANSPARENCIAS FOTOCOP.
A-4
CAJA 100
1.300 ptas. más IVA

PLAZA DEL PILAR

Las coplillas de Ramón

Trampa para peatones

En la puerta del bar «Trini Avenida» del chateo habitual lugar de encuentro, ubicado además en pleno centro, existe una extraña acometida.

De teléfonos tal vez, FENOSA pero el caso, es que está deteriorada y al ser zona sumamente transitada resulta altamente peligrosa.

Todo el mundo se queda de una pieza al pensar en la enorme cara dura que es pasar cada mes una factura tan enorme que te deja de una pieza.

Pues si un viandante se tropieza con esos hierros que son igual que anillas puede clavar en la acera las rodillas o lo que es más grave la cabeza.

VERDE QUE TE QUIERO VERDE
por
VIVEROS
JIMÉNEZ CÓRDOBA
MARZO
Labores del mes:
- Podar y despuntar los setos.
- Plantar bulbos de floración veraniega - otoñal.
- Reproducción por esquejes y acodos.
- Plantar, podar y abonar los rosales.
(Continuará)...
Venga a vernos, le orientaremos
Camino del Campillo, s/n
TELÉFONO: 21 49 83

Un colegio de Tomelloso en LA TRIBUNA

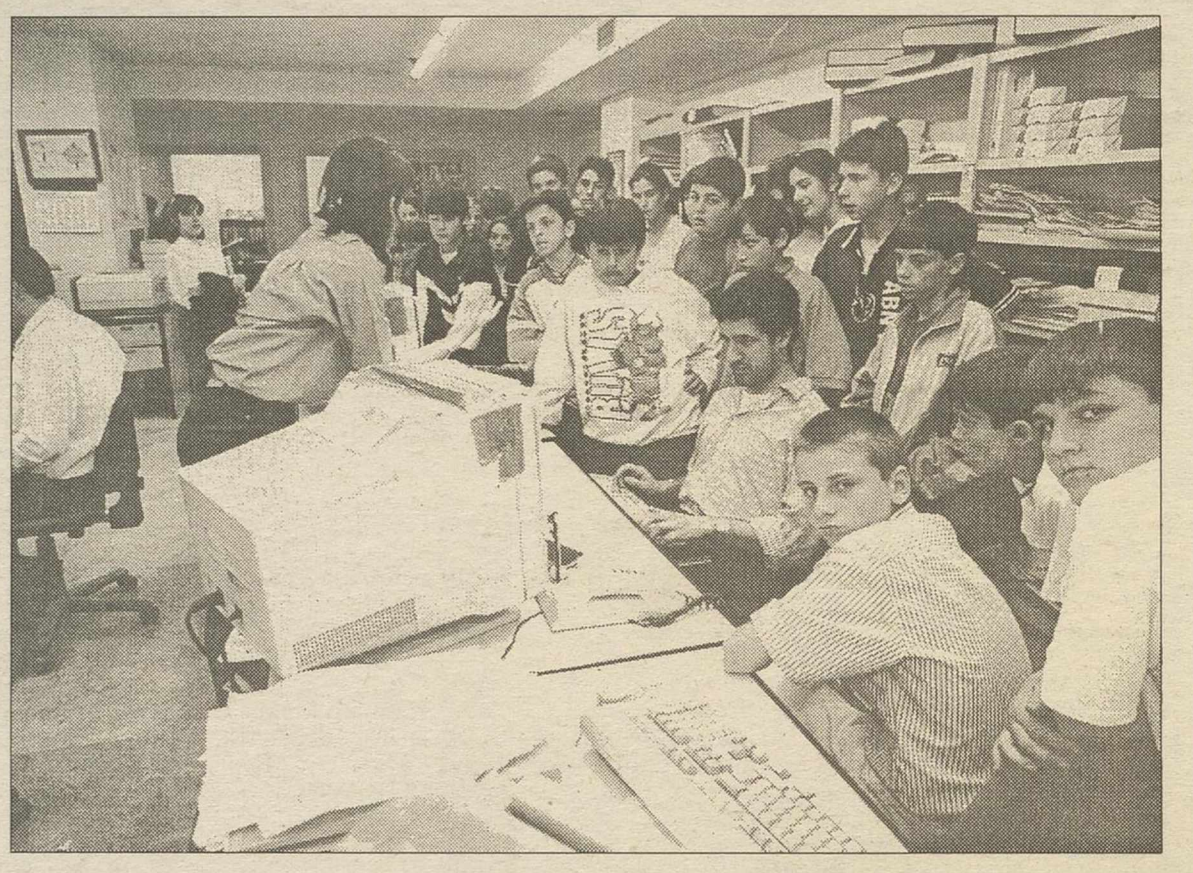

Los alumnos de 1º de ESO y 8º de EGB del colegio tomellosero "José María del Moral", revolucionaron el pasado jueves nuestra redacción, en una visita en la que presentaron un periódico realizado por ellos mismos que participará en un concurso a nivel europeo. En este periódico, realizado en color, estos chicos han plasmado temas relacionados con el ahorro de agua, el reciclaje y el consumo. si ganan, se llevarán 500.000 pesetas para material. Suerte!!! RUEDA

Perlines: privatizar el agua en C-LM sería una regresión

Efe-Cuenca

El consejero de Obras Públicas, Isidro Hernández Perlines, afirmó ayer en Cuenca que privatizar el agua en Castilla-La Mancha significaría «una regresión muy importante», pues peligrarían las obras contempladas dentro del plan de abastecimientos de la región. Perlines mostró, en una rueda de prensa que ofreció en Cuenca, su preocupación por los borradores de reforma de la Ley de Aguas que quiere realizar el Ministerio de Medio Ambiente (MIMAM), ya que en ellos se contempla que las infraestructuras hidráulicas sean fundamentalmente de gestión privada, lo que en su opinión haría muy difícil acometer muchas de las obras de abastecimiento.

En este sentido, aseguró que desde el punto de vista financiero sería «prácticamente inviable» la ejecución de infraestructuras hidráulicas básicas en la comunidad autónoma por parte de la iniciativa privada, sobre todo en lo relacionado con abastecimientos a núcleos de población pequeños. Para Perlines, el agua es un bien natural público y tiene que utilizarse para satisfacer necesidades sociales.

Picotazos

* El concejal socialista Emilio Villarino volvió a montar el numerito en el pleno del Ayuntamiento, tal y como acostumbra.

* Si lo que pretende es entretener al público, el poco que asiste son los periodistas, y las "gracias" de Villarino no les hacen ninguna gracia, y valga la redundacia.

* Si quiere hacerse el gracioso, debería darse cuenta de que los plenos no son el lugar apropiado para ello.

* Hasta el alcalde le tuvo que decir ayer que no le dejaría hacer del pleno un circo tal y como él pretendía.

* La gente debería callarse durante las procesiones, no como algunos grupos de personas hicieron ayer en la de la Dolorosa de Santiago, hablando alto.

* Castilla-La Mancha recibirá 840 millones para reparar las infraestructuras municipales de esta comunidad que resultaron dañadas a consecuencia del temporal de lluvias que el pasado invierno afectó a buena parte de la Península, según acordó ayer la Comisión Interministerial para evaluar los daños causados por inundaciones y temporales.

* Y una buena noticia, la Diputación ha adjudicado a una empresa de la provincia la conclusión de las obras de ampliación del centro de la UNED de Valdepeñas, paralizadas desde hace meses por la suspensión de pagos de la firma que las inició.

MegaShop
Multi Shopping
General Rey, 6 - Telf.: 22 61 68 - CIUDAD REAL
(De lunes a sábado, de 10,00 a 14,00 y de 17,00 a 20,00 horas)
Aula abierta INTERNET
¡¡ Navega GRATIS !!
Todos los sábados de 17 a 20 horas
OFERTA FIN DE SEMANA
CONEXION INTERNET por 500 ptas./mes*
*Tarifa plana sin límite de horas *E-Mail *Página WEB
...y TIENDAS MEYCA en VALDEPEÑAS: Capitán Fillol, 24 - Telf.: 32 53 34 / ALCAZAR DE SAN JUAN: Doctor Bonardell, 9 - Telf.: 54 67 13
Oferta válida durante el sábado. 6.000 ptas./año + IVA

M.C.D.2022