LA ÚLTIMA HORA

SUSCRIPCION: Un mes ... ... 2'25 Ptas. Extranjero semestre.. ... 22' " Número suelto. ... ... 10 cts.

DIARIO ILUSTRADO DE LA NOCHE, DE INFORMACION, LITERARIO Y ARTISTICO

REDACCION Y TALLERES Olmos, 2
ADMINISTRACION: P. Cort, 29
Teléfono número 1.248

Palma de Mallorca. Viernes 7 de Septiembre de 1934

DIRECTOR Y FUNDADOR: D. JOSE TOUS FERRER

Año XLI.—Núm. 12.677

DEL MOMENTO

Una Delegación de Instrucción Pública

Desde hace varios dias encuéntranse en Palma, delegados por el Ministerio de Instrucción Pública, dos funcionarios del expresado departamento, los señores López Tamayo y Prunero, con objeto de estudiar el establecimiento en esta provincia de una Delegación que dependendo directamente del Ministerio, centralice en ella todas las cuestiones adminsitrativas relativas a la enseñanza, tanto a la primera como a la segunda, como también a las enseñanzas especiales y Bellas Artes.

Los funcionarios delegados por Ministerio de Instrucción Públi- que se encuentran en Palma pa- estudiar la posibilidad de insta- aquí una Delegación de dicho Departamento — primera que se- creada en España y que lo se- en vías de ensayo para crearlas después en otras regiones— han ticado diversas visitas a los es- blecimientos dependientes de quel Ministerio, estudiando a la las mejoras que en ellos po- rían acometerse.

Desde luego hemos de acoger on simpatía el propósito en que inspira el Sr. Ministro de Ins- rucción al destacar a esta provin- a la expresada Comisión para ta- es estudios, pues si como se pien- sa—y ésta es la idea que se persi- gue—el funcionamiento en nues- ra provincia de una Delegación de aquel Ministerio y la centraliza- ión en ella de todos los servicios administrativos relativos a la pri- mera y segunda enseñanza, como también a las enseñanzas particu- ares y Bellas Artes, y la relación directa de la expresada Delegación con el Ministerio, ha de influir no solo en la mejor organización y ra- pidez de las cuestiones administra- tivas relativas al personal depen- diente de dicho Ministerio, sino en la mejor coordinación de los es- uerzos que se hagan en las diver- as localidades de la provincia pa- a la mejora de la organización de enseñanza, en todos sus aspectos, emos de estimar como un benefi- io la instalación de la Delegación que se proyecta.

Toda gestión o empresa que se acometa con fines de mejorar la rganización de la enseñanza, de- e merecer un alentador aplauso.

No obstante los meritísimos es- uerzos que en tal sentido se han ealizado estos últimos años, es- uerzos que hemos laudado en toda ocasión, todavía resta mucho por hacer hasta lograr que la organiza- ión de la enseñanza—de la pri- era en particular—alcance la ex- ensión necesaria para que garan- ice la posibilidad de que todos los niños puedan recibir instrucción.

Esto aparte, falta crear aquí or- ganizaciones complementarias de e Escuela, tales como cantinas, ro- peros, colonias o semicolonias per- manentes.

El funcionamiento de una Delegación del Ministerio en esta provincia, en relación directa con la Superioridad, que pudiera coordinar los esfuerzos que se vayan haciendo para la mejora de aquella organización, y apreciando directamente las necesidades de la misma, pudiera suscitar los proyectos que se estimaran necesarios, habría de constituir a no dudar un factor importantísimo para la mejora de dicha organización.

En las visitas realizadas por los funcionarios de Instrucción, venidos para estudiar el desarrollo del plan propuesto por el Sr. Ministro, ha sido apreciada la conveniencia de modificar los centros docentes de segunda enseñanza para su mayor eficacia, y en la visita que se giró a la Escuela Normal del Magisterio Primario, estudióse la posibilidad de instalar una cantina escolar en la Escuela Práctica aneja a la Normal, propósito éste que hemos de alentar, aplaudiéndolo.

La enseñanza, base esencial para el engrandecimiento de la patria. cuya prosperidad depende del grado de capacitación que puedan adquirir los ciudadanos a fin de que cada uno pueda desarrollar con el máximo provecho sus naturales condiciones, debe constituir una de las más firmes preocupaciones de los gobernantes y de cuantos pueden influir en el desenvolvimiento de las organizaciones del país.

La gestión encomendada a los expresados funcionarios del Ministerio de Instrucción Pública, al parecer ha encontrado aquí excelente acogimiento, mostrándose optimistas con respecto a su cometido.

Al hacernos eco de ello, y al significar una vez más con este motivo nuestro interés en pro de la enseñanza, celebramos que las gestiones iniciadas lo hayan sido con éxito, y mirando al beneficio que el plan propuesto por el Ministro de Instrucción, puede reportar a la enseñanza en nuestra provincia hemos de hacer votos para que dicho propósito sea llevado a término, y para que la creación de la proyectada Delegación de Instrucción Pública sirva para mejorar la organización de la enseñanza para dar a ésta la necesaria extensión a fin de que por insuficiencia de ella no tenga que verse privado nadie de recibir los beneficios de la instrucción.

Maniobras aéreas en Bélgica

Bruselas.—Esta mañana se han ce- lebrado en esta capital los primeros ejercicios de las grandes maniobras aéreas defensivas; estos ejercicios han consistido en simulacros de bombar- deo aéreo con gases tóxicos y explo- sivos.

Los servicios de la Cruz Roja han desplegado una enorme actividad, po- niendo de manifiesto su organización para acudir en auxilio de la población civil y de los enfermos y heridos, en- sayando nuevos métodos.

Las maniobras terminarán pasado mañana día 7.

DETALLES DE LAS MANIOBRAS

Bruselas.—Las maniobras aéreas continuaron en el día ayer por la noche hasta las cuatro de la madrugada.

La ciudad estaba completamente oscura. El ejercicio consistía en el bombardeo del núcleo férreo de la estación en formación de Schaerbeck.

En el ejercicio se comprendía 83 kilómetros de vía doble de los cuales había 78 con signos ocultos. Además había 27 estaciones o paradas y 18 pasajes a nivel.

A pesar de la maniobra 20 trenes circularon con las luces apagadas en la línea señalada.

EL REY BORIS DE BULGARIA, INAUGURA UN MONUMENTO. — El Rey Boris de Bulgaria, conversando con los oficiales de su ejército durante la inauguración del monumento erigido en Schipitapass en memoria de los soldados caídos durante la guerra ruso-turca en 1877-78, por la libertad de Bulgaria

CRONICA DE PARIS

VISITAS

En una crónica de meses atrás nos lamentabamos de que se fuera perdiendo la costumbre de recibir a las personas mas íntimas un día a la semana, al mes o a los quince días, y una lectora de "la alta sociedad", según afirma, me dice que en España tal costumbre se conserva, sobre todo en provincias, y nos ruega, en interés de muchas lectoras, que hablemos de los deberes de la dueña de la casa en tales ocasiones.

Encantadas en poderle complacer, simpática amiga. En primer lugar, es conveniente fijar el día "de recibo", pues así los que reciben gozan de libertad completa los días restantes y los visitantes se ven libres de contrariedades o de cometer imprudencias involuntarias. Estas visitas, por lo general, se hacen de tres a seis de la tarde; aunque cuando en algunas casas vuelve a recibirse de nueve a doce de la noche, estas sesiones están reservadas a los muy íntimos. Solamente un suceso grave debe impedir la recepción en día señalado.

Según el plan en que esté montada la casa, un lacayo o una simpática doncellita anuncian a las visitas, o, en términos más democráticos, se limitan a abrir la puerta del recibimiento. La dueña de la casa, si la visita es una señora o caballero de edad, sale a su encuentro, saludándole con cariño y ofreciéndole asiento. A no mediar la circunstancia de respetabilidad en el recien llegado, la señora de la casa sigue sentada en su butaca si es un caballero y adelante un paso si es una señora, volviendo a sentarse inmediatamente después de saludarla.

Sobre todo, nada de preferencias o distinciones a unos visitantes sobre otros. La mayor igualdad debe presidir en las atenciones que prodiguéis a los que honren vuestra casa. Repartid por igual vuestras sonrisas y vuestra conversación. Demostrad a todos igual cariño y complacencia en verles por vuestros lares; aun cuando en vuestro fuero interno hagais inevitables distinciones, no las demostréis. Si no os sentís con suficiente aplomo para ello, es preferible que dejeis de recibir, ya que saldreis ganando disgustos y censuras.

Igual y aun mayor tacto necesitamos cuando se encuentran en una de nuestras reuniones dos personas cuyas relaciones se hayan enfriado o no haya entre ellas la cordialidad que preside con respecto a nosotros. Entonces la situación se violenta para todos y sólo el tacto de la dueña de la casa puede salvar el peligroso escollo, poniendo su talento a contribución para que los demás circunstantes no se enteren de lo que siempre es enojoso, y extremando por igual sus atenciones entre las dos. Necesitamos de todo nuestro dominio sobre sí mismas para no dejarnos arrastrar por la mayor o menor simpatía que sintamos, tal vez, por una de ellas; pero de no proceder con equidad, se nos tacharía de groseras y poco cultas, cuando no de otra cosa peor.

No creemos necesario señalar aquí el sitio que debe ocupar la dueña de la casa, pues eso dependerá siempre de la distribución de la misma. Lo que debe procurar, a ser posible, es que la luz refleje vivamente sobre los visitantes, para que de no quede obscurecida su belleza personal o la riqueza de sus trajes. No estará demás que recordemos a nuestras amigas lectoras que la señora que recibe debe ir vestida con la mayor sencillez, aunque, claro está, no es necesario que deje de ser elegante.

MISS ANY

(Reproducción prohibida).

TRAG ALUZ

El Rastro, cementerio de las cosas

En las inmediaciones de la Plaza de la Cebada, y paralelamente a la calle de Toledo, en la entraña del barrio popular, el Portillo de Embajadores se extiende hacia el límite sur de Madrid con el aspecto de un zoco moruno. He quí los célebres tenderetes del Rastro, en los que se amontonan los más extraños y diversos objetos, muchos de ellos ya en estado de invalidez. El Rastro, esa lonja de los traperos o ropavejeros de Madrid, que recorren las calles con un monótono pregón en los labios... "¿Hay rooopaaa... vieeeeja queee vendeeeerrrr?... ¡El traperooo!.. Y en esta casa les ofrecen un gabán descolorido, con el cuello grasiento y las bocamangas desflecadas, y en aquella un sombrero de copa de los que estuvieron de moda hace treinta años, y más allá un uniforme de coronel que acaso recibió los aires de Africa y se cubrió de polvo sobre el cuerpo de un bravo militar, y que ahora ya no es más que un recuerdo del que hay que desprenderse para obtener pocas—¡muy pocas!—monedas, con las que hacerle frente, un instante, a esas implacables miserias calladas de la clase media menesterosa...

—Nos venden mucha ropa militar... —me decía una vez uno de estos traperos—. Los militares—añadía—dejan siempre al morir varios uniformes, casi todos ellos de buen paño. Y como en el Ejército los sueldos no son muy crecidos, y el que más y el que menos tiene siempre empeñada la paga, pues apenas muere un jefe ya empiezan para la familia los apuros, y hay que hacer un lote con todo lo que el muerto dejó y llamar al trapero. Además pagamos mejor la ropa del militar que la de paisano. Alguna vez, al ropavejero lo llaman de un tercer piso de una casa vieja y pobre. Hay que subir más de noventa peldaños de escalera... Le franquea la puerta de un cuarto humilde y sombrío, una anciana encorvada y consumida por los años... y acaso por los sufrimientos...

—A ver, cuánto puede dar por este uniforme...—interroga entre dos suspiros—. Y desanudando media sábana remendada que lo envolvía protegiéndolo, muestra al ropavejro un uniforme de general, en cuyos bordados emblemas el oro fué adquiriendo esa opacidad trágica de los dorados epitafios de algunas tumbas.

El uniforme va a reunirse poco después en el Rastro, con el terno plebeyo que vistió un empleadillo de exígua paga, con la sotana de un cura rural, con el chaquet de un notario.

Un poco más allá, sobre un trozo de estera, expone otro comerciante de objetos viejos, las piezas más heterogéneas y absurdas.

Al lado de este puesto, se ha instalado el baratillo de un mueblista: sillas con el asiento desfondado, butacas de tapicería con un desgarrón por el que sale el pelote; camas de hierro y de madera, con el somier agujereado; alguna cómoda isabelina; veladores con piedras de mármol de los que, en los salones burgueses de hace cuarenta años, servían para colocar álbums de retratos de familia etcétera, etcétera.

El Rastro produce la impresión de una gran ciudad en ruinas, después de un bombardeo, de un formidable incendio o de un terremoto.

* *

—¡Aprovéchense de este saldo de zapatería, único en el mundo! ¡Liquidación verdad de una fábrica que acaba de hacer quiebra...! ¡Botas, zapatillas, desde seis perras gordas...!

En confuso montón se mezclan calzados de diferentes formas, tamaños y colores. Es difícil hallar un par completo. Pero por sesenta céntimos tampoco se puede ser muy exígente.

—¡Sombreros, gorras y boinas de última novedad! ¡Desde veinticinco céntimos...! Pueden probarse lo que gusten gratuitamente... Todo está en perfecto uso... Hay sombreros hasta con forro... ¡A real, a real, a real...! No hay quien lo de más barato...

—¡A leer barato...! Los mejores escritores por una perra chica... ¡De don José Espronceda, de don Ramón de Campoamor...! Se compran y venden novelas, periódicos y papel...!

—Llaves, llaveros y cerraduras...

—¡Compro hierro, plomo, cinc, cobre y camas!

—¡Barreños y palaganas, cubos y cacharros...!

Los pregones se confunden en un griterío de mercado africano. El sol —el jubiloso y rubio sol de Madrid— viene a barnizar de oro aquel hacinamiento de miseria, ante el que se detiene sin cesar una multitud de rostros turbios de hambre, de dolor y de angustia...

*

Hay una tienda pequeña y obscura, casi exclusivamente dedicada a sastrería teatral. Es propietario de la casa un anciano, fundador del establecimiento, que guarda como prendas mayores del guardarropa, una roja capa de don Juan, un hábito de don Alvaro, otro hábito de novicia, de doña Inés, un uniforme de "La guardia amarilla"... A cada traje le ha cosido por el revés una etiqueta asegurando que perteneció respectivamente a don Rafael Calvo, a don Julián Romea, a doña Teodora Lamadrid y otros ilustres comediantes.

* *

"Como me ves yo te ví:
como me ves te verás.
Todo para en esto aquí.
Piénsalo y no pecarás."

Entre la baraunda de uno de estos hacinamientos de viejos muebles, el prendero acaba de depositar un mobiliario de reciente adquisición. Es un gabinete sencillo, elegante, simpático... Unas butaquitas y un diván de graciosas líneas, tapizados de cretona, una mesita de té... Acaso todo ello fué adquirido, nuevo, muy poco tiempo antes para la estancia de una mujer...

Junto a este almacén de muebes usados, charlan dos chamarilleros. Los dos son conocidísimos en el Rastro: el señor Amadeo y el señor Martí, "El Alicantino". Hablan de un buen nego-

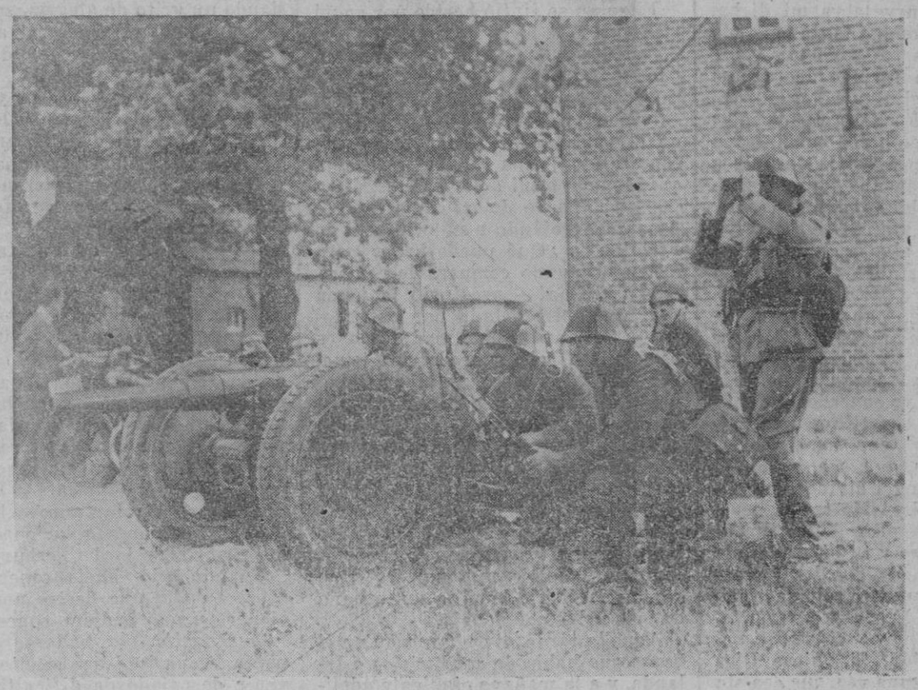

HOLANDA. — También Holanda hace maniobras militares. Ante la preparación guerrera de las naciones vecinas, Holanda siente el malestar de una posible invasión y siguiendo el dicho latino «Si vis pacem para bellum» (si quieres la paz, prepárate para la guerra) quiere tener su ejército en perfecto estado de entrenamiento. La artillería ligera, durante las maniobras en Brabante, al Sur de Holanda

M.C.D. 2022

cio.

—De dos mil pesetas que pedían, lo he "sacao to", por ochocientas cincuenta... El Cayetano, que había "pasao" antes por allí, "m'ha" dicho que les ofreció setecientas... "Tirao" vale las dos mil... Creo que el dueño era un escritor que se ha muerto y que escribía libros o funciones de teatro...Ahora la familia queda mal, y hace almoneda..

Como en un cementerio vienen a reunirse en el Rastro los objetos de lujo y los humildes. El mobiliario de madera de pino de una casa pobre y el de roble o caoba de un palacio...

* *

Al Rastro va de todo; desde el uniforme de soldado de cuota, a la casaca de ministro o la sotana de un clérigo, y desde el título de practicante en Medicina o de Bachiller, que vale solo por lo que valga el marco, hasta el pergamino del nombramiento de hijo ilustre en una ciudad; desde la placa de cobre, homenaje a un hombre eminente, probo o laborioso, hasta la cruz laureada de San Fernando; desde un puchero roto hasta un búcaro de cristal de Bohemia; desde un bargueño hasta la herramienta de un albañil; desde la pluma de un poeta hasta la pistola de un anarquista...

De todo ello hay en abundancia en el tenderete de "El Alicantino."

JOSE ROMERO CUESTA

CONSECUENCIAS DE LA CRISIS MUNDIAL

La difícil situación del Brasil

Ya en abril del presente año, la Asamblea Constituyente brasileña en sesiones en Río de Janeiro, anunció para la primera quincena de mayo la elección de un presidente constitucional, cuya fecha de escrutinio dependía de aquella en que la Asamblea pudiera terminar la elaboración de la nueva Constitución federal. Desde el primer momento pareció evidente que iba a ser elegido a título definitivo, por aplastante mayoría, el presidente provisional Getulio Vargas.

En efecto, los delegados a la Asamblea por 14 Estados y el distrito federal habían firmado en abril un Manifiesto abogando por la elección de Vargas ,Manifiesto que llevaba, además, la adhesión de diversos sectores políticos y económicos, basada en que consideraban necesaria la reelección para permitir al presidente provisional completar su programa de reformas sociales y de reconstrucción económicas. El Manifiesto había de ser firmado luego por otras delegaciones, y tan sólo se oponían las del Estado de Sao Paulo, quienes proponían una enmienda al proyecto de Constitución, declarando incompatibles al presidente provisional, a los ministros de su gobierno y a los interventores federales con el nuevo gobierno constitucional. Mas desde el principio se echó de ver que tal enmienda no tenía la menor probabilidad de éxito, y pudo darse por descontado el triunfo de Vargas.

Resuelta esta cuestión, quedaban otras no menos espinosas que planteaba la nueva Constitución. La más importante era desde luego la reforma fiscal y tributaria, que suprime para los Estados el derecho que antes tenían de cobrar impuestos sobre las exportaciones. Con arreglo al nuevo sistema es el gobierno nacional quien establece y cobra derechos sobre importaciones y exportaciones; impuestos indirectos sobre el consumo y directos sobre utilidades ;renta, transferencias de fondos ,así como tasas postales y telegráficas. Los diversos Estados federales conservan la cobranza de derechos sobre transferencias de propiedades territoriales, del impuesto sobre las ventas y sobre la gasolina, y las municipalidades derivan sus ingresos profesiones y comercios, de las operaciones sobre fincas, del suministro de aguas y del arbitrio sobre espectáculos.

La fuerte oposición que esa reforma hubo de vencer proviene de que el cobro de impuestos sobre sus respectivas exportaciones por los Estados federales había existido siempre en el Brasil, desde la época colonial, y constituían la fuente de ingreso principal de muchos Estados. Las regiones agrícolas se oponían de modo especial, porque las tierras de labranza—su principal riqueza con arreglo al nuevo sistema—son relativamente baratas, y han de producir muy escasos ingresos. Mario Guedes expuso en el "Journal de Brasil„ que los Estados como Matto Grosso y Goyaz, de población muy poco densa, dependen en gran parte para su Hacienda de los derechos de exportación sobre ganado; otros, como Paramá, de la exportación de hierba mate; el de Bahía, del cacao y tabaco; el de Amazonas, de sus ventas de cauchú y nueces del Brasil y Sao Paulo —el estado más rico—, de la exportación de café. Ya en el año 1932 se había decretado una reducción del 20 por 100 sobre los derechos estatales de exportación, reducción que había de ser efectiva en 1933, pero que no llegó nunca a aplicarse.

Después de este tema de la reforma fiscal, uno de los que originaron más reñidos debates en la Asamblea Constituyente y mayores polémicas en la prensa, fué la concesión del voto a la mujer en toda la nación, ya que las mujeres de algunos Estados ya gozaban del derecho de sufragio. Todos los viejos argumentos clásicos volvieron a esgrimirse: el lugar de la mujer era el hogar; las mujeres: su función es la maternidad y los cuidados domésticos; las electoras seguirán ciegamente a sus maridos y padres, etc., etc. Intimamente ligada con esta cuestión iba la del divorcio, cuyos defensores querían convertirla en asunto legislativo y no en tema constitucional.

de carácter político y constitucional. subsiste la gravísima cuestión económica, que gravita en torno a la producción de café y a los métodos empleados para mantener sus precios. El presidente del Instituto Nacional del Café había calculado, a fines de la pasada primavera, que la cosecha del Brasil para la temporada 1934-35 sería de ocho millones de sacos, con un remanente anterior de dos millones de sacos. Para que subiera el precio de venta se habían destruído ya entonces ¡27 millones de sacos!, y a esa cantidad deben añadirse otros cinco millones de sacos, destruídos hasta fines de junio. Es decir, que a principios de julio habían sido inutilizados para el consumo unos 32 millones de sacos de café. Es un dato elocuente y significativo de la presente crisis económica mundial.

Depositados en los almacenes se hallan unos doce millones de sacos, como garantía de un empréstito de 800 millones de pesetas, del cual quedan todavía unoso 360 millones de pesetas sin pagar. El Instituto Nacional del Café asume en adelante el control exclusivo del problema de la distribución de café, suprimiendo los privilegios de los Institutos de los diversos Estados y aunando los esfuerzos paralelos para resolver la grave cuestión de este artículo de exportación, el más importante de la economía brasileña.

Muhas esperanzas se cifran ahora en la riqueza potencial del país en mineral de hierro. Una Memoria reciente del Servicio Geológico y Mineralógico del Brasil indica que los depósitos del mineral de hierro en el solo Estado de Minas Geraes, sobrepasan en riqueza el total existente en todo el territorio de los Estados Unidos de Norteamérica. Según dicha Memoria, el Brasil posee el 23 por 100 de la riqueza potencial del mundo en mineral de hierro, mientras los Estados Unidos tienen el 20 por 100, Francia el 16 por 100 y Terranova el 12 por 100. Sin embargo, hasta ahora el Brasil saca muy pocoo rendimiento de esa riqueza. Debido a las dificultades de transporte interior y a la escasez de capitales para la explotación de las minas, las exportaciones brasileñas de hierro son todavía en extremo reducidas, y no se advierte aún en esa dirección la solución de sus problemas financieros.

HENRY GRATTAN DOYLE

Calzados York

¿DONDE?
¿CUANDO?

POLITICA ECONOMICA

El porvenir comercial de Alemania

El ministro de Economía de Alemania y presidente del Banco del Reich, doctor Schacht, ha pronunciado en Leipzig u ninteresante discurso ante la prensa alemana y extranjera.

El discurso del doctor Schacht puede resumirse así:

Alemania va a cambiar por completo su sistema de relaciones comerciales con el extranjero.

El sistema actual, basado en teoría sobre la libertad de comercio y formado en realidad por un conjunto complicado de disposiciones reguladoras y restrictivas de todo género, será abandonado y sustituído por otro que el doctor Schacht llama de "intensificación y compensación" y que, en realidad, consiste en organizar las relaciones comerciales con los demás países sobre la base del trueque.

Para llegar a la instauración de este sistema, el primer paso consiste en restringir las importaciones a lo estrictamente indispensable. Este paso será dado en seguida. Para que un comerciante pueda importar una mercancia en Alemania, sea la que sea—naranja, por ejemplo, o plátanos o cebollas—será necesario que disponga de una autorización que le permita adquirir divisas extranjeras en la cantidad necesaria para el pago de la mercancia importada.

La concesión de estas autorizaciones estará, por otra parte ,condicionada por el volumen de las divisas de que disponga Alemania. Es decir, que Alemania por este procedimiento logrará que el valor de sus importaciones no sea superior al de sus exportaciones, como ocurre ahora mientras, por otra parte, el Gobierno alemán podrá aplicar un criterio diferencial a la concesión de las autorizaciones, concediéndolas de preferencia para importar mercancías de aquellos países que adquieran productos manufacturados alemanes.

La balanza comercial hispanoalemana—balanza equilibrada, y, según las estadística española, deficitaría en contra nuestra—coloca a España en situación excelente para entablar negociaciones.

Vapor directo para

Hamburgo

El vapor «GIRGENTI» de la Compañía SLOMAN

Saldrá de este puerto el día 14 del corriente, admitiendo carga para HAMBURGO, BREMEN, AMBERES, ROTTERDAM, Puertos del RHIN, (bálticos, escandinavos), (ESTOCOLMO, OSLO, etc), con conocimientos directos.

Para informes dirigirse a los consignatarios:

BAQUERA, KUSCHE Y MARTIN S. A.

Plaza Libertad, núm. 11. (Borne) Teléfono 1322. Palma.

BACALAO

Y SARDINAS

Depósito nuevo. — Importacion directa

MIGUEL FALCONER

Sindicato, 191.—Teléfono 1626

No compre sin ver mis clases.

Quedará asombrado del precio.

DEBUT :---: Hoy en

«FLORIDA»

(Antes Casa España)

del incomparable conjunto pareja de Bailes

MARTINET---ROMERITO

Bailes de Salón :—: Fantasía :—: Exhibiciones

DEBUT HOY DE

6 Bellas y simpáticas entrenadoras 6

ALEGRIA :—: JUVENTUD :—: BELLEZA

Inauguración del nuevo

«FONDA BAR»

Precios moderados. — Esmerado servicio

Venga Vd. hoy a «FLORIDA» Baile Vd. en «FLORIDA»

Parque de Intendencia de Palma de Mallorca

Necesitando adquirir este Parque levadura, jabón común, sal y sosa, se hace presente por medio del presente anuncio a fin de que los industriales que deseen presentar ofertas de dichos artículos puedan efectuarlo en las oficinas de este Establecimiento hasta las doce horas del día veinte del mes actual de 10 a 12, donde estarán de manifiesto los pliegos de condiciones.

Palma 6 de Septiembre de 1934. — El Director, *José Casasnovas Durán.*

ALCALDIA DE PALMA

SUBASTA

A los efectos prevenidos se hace constar que de conformidad con el anuncio inserto en el «Boletín Oficial» de esta provincia, número 10.563, correspondiente al día 18 de Agosto próximo pasado, en concordancia con el edicto inserto en dicho diario oficial, núm. 10.536, el lunes día 10 del que cursa, a la hora doce de su mañana, termina el plazo señalado para la presentacion de pliegos con motivo de la enajenación del solar procedente del derribo del recinto amurallado de esta ciudad, lindante por Norte y Oeste, con terrenos que fueron adjudicados a la Sociedad «Progreso Urbano»; por Sur, con la calle señalada en el plano de Ensanche con el núm. 36, hoy de Ibiza y con propiedades particulares y por Este, con la calle señalada en dicho plano, con el número 39, cuyo tipo de subasta en alza, se calcula en veintiocho mil doscientas setentisiete pesetas con setenta y cinco céntimos (28.277'75).

El depósito provisional que habrá de constituir cada licitador, será de mil cuatrocientas trece pesetas con noventa céntimos (1.413'90).

La extensión superficial de dicho solar, pendiente de comprobación, se calcula en mil ciento treinta y un metros cuadrados, once decímetros cuadrados (1.131'11 m.)

En pliego aparte, del que contenga la proposición, se acompañará la cédula personal del proponente y el resguardo del depósito provisional.

Palma 5 de Septiembre de 1934.—El Alcalde, *Emilio Darder.*

Papeles pintados POMAR

Gran surtido y a precios limitados. San Miguel, 80.

MUJER

de unos cuarenta años, y MUCHACHO de unos 15 o 16 años, ambos de algún pueblo de Mallorca, necesita para el servicio, matrimonio extranjero sin familia. Buen sueldo, debiendo presentarse con sus padres o alguna persona de su familia. Razón: Plaza Sta. Eulalia, 10.

FOLLETIN NUMERO 21

OSCAR Y AMANDA

por REGINA MARIA ROCHE

nocida, a causa de que los dos últimos administradores que había tenido no se habían comportado como debieran. Excuso decirte con cuánto agradecimiento acepté las bondades de mi amigo. Ebrio de placer, me disponía a salir en tu busca, cuando recibí la carta de lord Mortimer, la cual vino a turbar por completo mi felicidad. ¡Dios santo!—pensé—. He aquí que en el preciso momento en que lord Cherbury labra mi dicha, puedo pagarle bondad tanta echando por tierra todos los sueños y esperanzas que han forjado acerca del porvenir de su hijo querido. (Amanda se estremeció.) Sí, Amanda mía; lord Cherbury me había comunicado poco antes sus propósitos de unir a lord Mortimer con una joven distinguida, cuyo enlace estimaba muy conveniente y ventajoso, del cual había iniciado ya algo a su heredero. Que esto es cierto lo demuestra el hecho de que lord Mortimer me ruega en su carta que guarde yo el secreto de su amor hacia tí, hasta tanto que no haya poder humano que pueda separaros... Ahora, dime, hija querida. ¿Puedo yo conceder ese consentimiento que constituye una traición? ¡Ah! ¡No, por mi honor!... ¡Virtud sagrada que me valió el amor de aquel ángel divino; de Malvina; de tu madre! No temas, no—temas, tú, el más puro de los espíritus, que tu esposo y tu hija adorada abandonen la senda que les trazaste... Hija mía, nuuestro solo patrimonio es el honor. No pensemos en tesoros y riquezas conseguidos por medio de la traición. Si quiere Dios concedértelos alguna vez, que sea sin menoscabo de tu dignidad, a la luz del día, y sin que pueda nadie reprocharte siquiera el que parezca que los hayas conseguido por medios arteros.

Cuando acabó de hablar Fitzalan, la emoción de Amanda era tan intensa, que no acertó a contestar una sola palabra.

Viendo destruídas para siempre sus esperanzas, quedóse pálida e inmóvil cual una estatua.

Fitzalan se sintió herido por aquel silencio, y se levantó disgustado.

—Comprendo— dijo, mirando con pena a su hija.—. Es mi destino. ¡Pobre de mí! ¡El único tesoro que pude salvar en el naufragio de mi dicha, y en el cual había cifrado todas mis esperanzas, ¡vana ilusión! ¡me deja abandonado a mi dolor! Me...

—¡Oh, padre de mi alma!—gritó Amanda arrojándose en los brazos de Fitzalan—. ¿Qué puede haber para mí en el mundo comparable con usted? ¡Ah, no!— prosiguió la joven con voz entrecortada por los sollozos—. Su tranquilidad, padre mío, es para mí lo más sagrado. No tema, no; sabré desde hoy regular los impulsos de mi corazón, de acuerdo con su deseo y mi deber.

Fitzalan estrechó a su hija contra su pecho, y dominado por la emoción, juntó sus lágrimas a las de aquel ser querido.

Ambos permanecieron abrazados largo tiempo, hasta que sus abatidos espíritus recibieron, cual bálsamo santo, el efluvio bendito que emana de toda noble conciencia.

Aquella tarde se embarcaron en el barco que había de conducirlos a Irlanda, y a la mañana siguiente admiraban el espléndido panorama que presentaba Dublín, en donde desembrcaron poco después.

X

Fitzalan y las dos jóvenes tomaron un carruaje, e indicaron al cochero que los condujese a un hotel de la ciudad.

Apenas había el vehículo entrado en la calle Capel, dió Amanda un grito de sorpresa.

—Papá, ¿no es aquel joven, Oscar?

Fitzalan dirigió la vista hacia donde le indicaba su hija, y vió, en efecto, al joven oficial acompañado de algunos compañeros.

En esto volvió aquél la cabeza, y dando un grito de alegría, corrió presuroso hacia el carruaje, a tiempo que éste se detenía en uno de los hoteles de la calle Capel.

Oscar tendió sus brazos y recibió en ellos a su padre y a su hermana, quedando los tres durante un momento formando un grupo compacto.

Luego que transcurrieron las primeras demostraciones de afecto, entraron juntos en el hotel.

—Hoy sólo les podré dedicar algunos momentos—dijo Oscar—, pues estoy de guardia en el Banco; pero mañana les prometto pasar el día en su compañía.

Con objeto de dedicar el siguiente día a Oscar ,dispuso Fitzalan que emplearan el presente en hacer las compras necesarias. Amanda se proveyó de algunas ropas, libros, útiles para bordar y algunas otras cosas precisas, sin olvidar cuanto Elena necesitaba, y Fitzalan aprovechó la tarde en comisiones relacionadas con los asuntos de lord Cherbury.

Cuando todo hacía esperar que fuese aquélla una de las pocas ocasiones en que pudiera conceptuarse feliz Fitzalan por hallarse en compañía de sus dos hijos, y ante un porvenir despejado de dificultades pecuniarias, quiso su desgracia que fuese ahora Oscar quien le diera motivo para estar preocupado.

En efecto; Oscar había embellecido físicamente; pero sus ojos habían perdido aquella expresión animada de sus primeros años, y un tinte pálido velaba sus mejillas.

—Me parece, querido Oscar—dijo Fitzalan cariñosamente—, que te encuentro algo preocupado. Hay en tu sonrisa un no sé qué de particular, que me hace pensar en que no eres dichoso y en que ocultas alguna cosa que te hace sufrir.

—Le aseguro, padre mío que...

—No asegures nada. Oscar. Cuando se trata de la felicidad de sus hijos, son los ojos de un padre verdaderos microscopios que descubren los más ínfimos detalles. Tal vez has cometido alguna pequeña imprudencia propia de tu edad, ¿verdad?

—No, papá, no; le aseguro que no he cometido imprudencia alguna y, puesto que ha observado la anormalidad de mi estado, sepa usted que ello es debido sencillamente a un pequeño disgusto sin importancia que afortunadamente ha pasado ya.

—Y ¿te encuentras bien aquí?—dijo Amanda, tratando de cambiar la conversación, porque le pareció que Oscar se sentía molesto por las preguntas de su padre.

—Sí, muy bien; mis soldados me quieren mucho, y mis jefes me distinguen igualmente. A propósito: el coronel Belgrave no se encuentra ahora aquí; está ausente hace algún tiempo.

Oscar no advirtió el movimiento que hicieron su padre y su hermana al oír pronunciar aquel nombre.

—¿Conoces a la señora del coronel?—dijo Amanda, procurando aparecer tranquila.

—¿Si la conozco?—replicó Oscar, suspirando a su pesar—. ¡Ya lo creo! Me parece, papá, haberle dicho en alguna de mis cartas que es hija de su antiguo amigo el general Honeywood, quien me di tinguió sobremanera cuando supo que yo era hijo de usted.

—¿Es feliz la señora de Belgrave? —preguntó Amanda.

—Seguramente—respondió Oscar, ajeno al secreto motivo que envolvía la pregunta de su hermana—; ¿por qué no ha de serlo, poseyendo todo cuanto se necesita en el mundo para conceptuarse dichosa?

—Respecto a tu promoción, hijo mío—dijo Fitzalan—, no pienses que me descuide; ya creo haberte contado cuanto por nosotros ha hecho el noble lord Cherbury, a quien tengo encomendado que se interese por tí; así es, que por ese lado creo que todo saldrá bien.

—¡Gracias, padre mío!

—¿Gracias?, ¿de qué? ¿No es mi obligación hacer cuanto pueda para conseguir la felicidad de Amanda y la tuya?

—¡Mi felicidad! murmuró Oscar emocionado.

El joven se levantó y se dirigió hacia la ventana, como si desease observar alguna cosa; pero esta estratagema no pasó inadvertida para Amanda, quien sospechó que algo grave ocurría a su hermano. Levantóse para ir junto a él, y vió con inmensa pena que asomaban dos lágrimas a los ojos del joven.

—Oscar, Oscar querido. ¿Qué te ocurre para sufrir tanto? ¡Oh! ¡Pobre hermano mío, tu pena me traspasa el alma!

Oscar se sentó maquinalmente, apoyó su cabeza sobre el regazo de su hermana y rompió a llorar como un niño.

—¡Hijo de mi alma! — exclamó Fitzalan dirigiéndose hacia el grupo que formaban los jóvenes—. Te hablo de tu felicidad y veo que eres desdichado. ¡Santo cielo! ¿Para qué quiero nada en el mundo si he de ver sufrir a mis hijos? ¡Fatal estrella la mía! ¿Cuándo cesarás de perseguirme? Animo, hijo mío; ten valor para soportar la voluntad de Dios. Si en el vigor de tu juventud te rindes al peso del dolor, ¿quién cuidará de este ángel inocente cuando yo falte? ¿Quién será el sostén y guía de tu pobre hermana, cuando este viejo desaparezca del mundo?

—¡Oh, padre mío! Perdóneme este momento de cobardía, del cual me avergüenzo—dijo Oscar, haciendo un gran esfuerzo para serenarse—. Tenga la seguridad de que siempre sabré ser digno de usted, y de que sabré hacerme superior a mis desdichas. No hablemos más de ello. Mi hermana tendrá en mí un brazo generoso donde apoyarse y un corazón valiente que sabrá luchar por ella. ¡Os lo juro, padre mío!

Fitzalan y Amanda pasaron dos días más en compañía de Oscar quien los acompañó por todas partes, mostrándoles cuanto de bello y artístico había en la población.

Cuando llegó el momento de separarse, Oscar prometió a su padre que iría a pasar con ellos algunos días del próximo estío.

Después del último abrazo, Amanda entregó una cartera a su hermano.

—Toma; de parte de papá, por si necesitas comprar alguna cosa.

—¡Pobre padre mío! ¡Qué bueno es!—murmuró el oficial mandando su último beso con la mano, mientras el carruaje de su familia partía veloz.

Dejemos por algún tiempo a los viajeros, y tratemos de explicar en qué consistía la desgracia que afligía a Oscar.

XI

Cuando llegó Oscar a Irlanda para incorporarse al regimiento a que había sido destinado, se hallaba éste acuartelado en Enniskellen, ciudad pintoresca y hospitalaria.

Oscar experimentó una alegría infinita al entrar en aquella nueva vida, que para su ardiente imaginación

M.C.D. 2022

Plaza de Toros de Palma

SABADO 8, A LAS DIEZ NOCHE
DOMINGO 9, A LAS CUATRO TARDE

Presentación del colosal espectáculo

THEDY - LERIN

4 Novillos en cada función 4

Gran LERIN Guardia Torero y su ayudante

Ricardo Urzay y Manuel Torres
Estoquearán dos novillos

Presentación de

Pompoff y Thedy

Zampabollos y Nabucodonosorcito III
Los mejores clowns del mundo.
Parodistas y musicales

El colosal e inmenso

:-: THEDY :-:

Estoqueará un novillo. El espectáculo del año.

NIÑOS Y SEÑORAS. Sombra, 1'50 ptas. - Sol, 1 id.

Día Universal del Ahorro

DECIMA FIESTA ANUAL
31 OCTUBRE DE 1934

Acuerdos tomados por la Caja de Ahorros y Monte de Piedad de las Baleares para celebrar el décimo "Día del Ahorro."

A) Abrir un Concurso para la adjudicación de los siguientes premios:

PRIMER GRUPO: Diez premios de 100 ptas. a los sirvientes imponentes de esta Caja de Ahorros que lleven más tiempo de servicio en una misma casa, distribuídos en la siguiente proporción, teniendo en cuenta el número de imponentes de uno u otro sexo existentes en esta Caja: 4 para las sirvientas cuya edad no exceda de 30 años: 4 para las mayores de 30; uno para los sirvientes cuya edad no exceda de 30 en años anteriores.

SEGUNDO GRUPO: Veinte premios de cien pesetas a los obreros manuales de uno u otro sexo, imponentes de esta Caja de Ahorros, que lleven más tiempo de servicio en una misma tienda, fábrica, taller, o finca rústica: diez para los no mayores de 30 años y otros diez para los que excedan de esta edad ,excluyendo en todo caso a los premiados por análogos conceptos en los años anteriores.

TERCER GRUPO: Veinte premios de cien pesetas a los imponentes, sean o no obreros, que durante los últimos cinco años, desde primero de Enero de 1929, hayan efectuado mayor número de imposiciones, con un mínimum de seis imposiciones cada año.

CUARTO GRUPO: Quince premios de cien pesetas a los imponentes obreros de uno u otro sexo, casados o viudos que tengan mayor número de hijos menores de 14 años, con un mínimum de cuatro hijos, dando la preferencia a los no premiados por igual concepto en el año anterior.

QUINTO GRUPO: Cinco premios de cien pesetas a los imponentes obreros de uno u otro sexo, casados o viudos, que tengan mayor número de hijos menores de 14 años, con un mínimum de siete hijos, aunque hubiese sido premiado por análogo concepto en el año último, pero no lo fuesen con arreglo al párrafo anterior.

SEXTO GRUPO: Diez premios de cien pesetas a los padres que tengan hijos gemelos menores de dos años, sean o no imponentes, vecinos de Palma y su término, adjudicándose a los padres que perciban menos jornal, con preferencia a los que no los hubiesen obtenido por igual concepto en el año anterior.

B) PENSIONES A LA ANCIANIDAD

Destinar la cantidad de veinte mil pesetas a la creación de pensiones vitalicias de treinta pesetas mensuales, mediante concurso, a favor de obreros necesitados de uno y otro sexo, vecinos de Palma y su término, sean o no imponentes, que hayan cumplido ochenta años de edad, adjudicándose a los de mayor edad y distribuyéndose por mitad las pensiones entre ancianos y ancianas.

C) REGALO DE LIBRETAS

Una libreta con cinco pesetas a un niño o niña, no imponente de esta Caja de Ahorros, elegido por suerte, de cada una de las escuelas públicas de Palma y su término, Escuela Normal de Maestras, Patronato Obrero de San José, Escuela Nocturna de la Federación Obrero Católica, Escuela de San José, Escuela de San Pedro, Escuela de Nazareth, Escuela de Obreras de San José, Escuelas de San José de la Parroquia de la Santísima Trinidad y Escuela de la Providencia: y una para una obrera, no imponente, elegida también por suerte, de cada una de las Escuelas del Sindicato Católico Femenino "Defensa de las Obreras" y de la Nocturna de Obreras de María Reparadora.

Si en alguna de las indicadas escuelas fuesen todos los alumnos imponentes de esta Caja, se otorgará al favorecido por la suerte una bonificación de cinco pesetas.

Una libreta con cinco pesetas a cada uno de los niños y niñas, menores de catorce años, no imponentes de esta Caja de Ahorros, asilados en la Misericordia, Inclusa, Miñonas y Sagrada Familia.

A todos los hijos legítimos de obreros que nazcan en el término de Palma el día 31 de octubre de este año, se le abrirá una libreta con 100 pesetas, si sus padres lo solicitan dentro del mes siguiente al nacimiento.

A todos los obreros vecinos de Palma, que contraigan matrimonio legítimo el Día del Ahorro del presente año, se les regalará una libreta con cien pesetas, si lo solicitan dentro de los dos meses siguientes a la boda.

D) BONIFICACION DE NUEVAS LIBRETAS

Se bonificarán con una imposición de cinco pesetas, a todas las nuevas libretas que se abran el día 31 de octubre próximo, por cantidad no inferior a diez pesetas, a favor de personas que no sean ya imponentes de la Asociación.

Dicha bonificación no podrá retirarse hasta transcurridos cinco años de expedida la libreta y será anulada si resultare que el imponente figura como titular de otra libreta o la hubiere cancelado con posterioridad al 31 de agosto del presente año.

OTRAS BONIFICACIONES

Entre los imponentes que lo soliciten antes del quince de octubre se concederán las siguientes:

Cuarenta bonificaciones de diez pesetas cada una, por suerte, entre libretas expedidas los días del Ahorro de 1929, 1930, 1931, 1932 y 1933 que hayan efectuado un mínimun de 25, 20, 15, 10 y 5 imposiciones, respectivamente.

Treinta bonificaciones de diez pesetas cada una, por suerte, a los imponentes que desde 1.º de enero de 1933 hasta la fecha, hayan efectuado por lo menos doce imposiciones.

Para optar a estas imposiciones. tará la presentación de la libreta.

Los números de las libretas favorecidas se publicarán en la tablilla de anuncios del Establecimiento.

E) LIMONSNAS

Repartir el "Día del Ahorro" mil bonos de un kilo de arroz entre los pobres.

ADVERTENCIA.—En unas hojas impresas que la Asociación ha repartido, equivocadamente se fija en los 25 años la edad divisoria para la adjudicación de los premios en los dos primeros grupos, y como se ve por las anteriores bases, la edad señalada a dichos efectos es la de 30.

De Teatros

LIRICO

Ayer tuvo lugar en este teatro la reposición de la famosa película "La Reina Cristina de Suecia„, película que tan grandioso éxito obtuvo a raiz de su estreno en Palma.

A las sesiones celebradas ayer acudió numerosa y distinguida concurrencia que daba un brillantísimo aspecto a la platea de este teatro.

"La Reina Cristina de Suecia„ indiscutiblemente es la producción cumbre de la famosa estrella Greta Garbo, a la cual secundan en esta película John Gilbert y Lewis Stone dirigidos magistralmente por Ruben Mamaulian.

"La Reina Cristina de Suecia„ únicamente se proyectará hasta el próximo domingo.

BALEAR

Concurridísimas se vieron ayer las tres sesiones de cine celebradas en este teatro, siendo muy aplaudido el programa que se estrenó; "Timbucto„ es una película originalísima, comedia-cómica inglesa, filmada en el interior del Africa, siendo la mayoría de sus intérpretes auténticos salvajes africanos.

"Aves sin rumbo„ film nacional fué muy aplaudido al final de todas las sesiones, obteniendo un franco éxito los conocidos artistas Irusta, Fugazot y Demare, los cuales lucen sus espléndidas facultades en una serie de tangos y canciones argentinas, que deleitaron a la numerosa concurrencia.

Todos los días se celebran sesiones de tres tarde a doce noche, proyectándose el mismo programa.

* *

Para el lunes próximo se anuncia en este teatro la reposición de otros dos soberbios films "Inspiración„ por la genial Greta Garbo y "Vivamos hoy „dialogada en español, por los conocidoos y famosos artistas Joan Grawford y Gary Cooper.

DORE

Para mañana desde las 3 se anuncia en este concurrido cine, la película española "Una morena y una rubia„ por Raquel Rodrigo, Concha Catalá, Pedro S. Terol, Gaspar Campos y J. Riquelme, película de ambiente español basada en la famosa novela del mismo nombre de Francisco Camba: partitura y cantables del maestro Calleja, y dirección José Busch.

Además se proyectará el divertido vodevil "Teodoro y Compañía„ por Raimu, Abert Prejean, Alice Field y Pierre Alcover.

Calzados York
¿DONDE?
¿CUANDO?

Taurófilas

EL ESPECTACULO THEDY-LERIN

Mañana sábado, a las 10 de la noche, tendrá lugar en la plaza de Toros Coliseo Balear, la presentación en Palma del espectáculo cómico taurino Thedy-Lerín, que constituye el mayor acontecimiento que en esta clase de espectáculos se ha registrado.

Forman el espectáculo los famosos clowns Pompoff y Thedy, la cuadrilla cómica El Gran Lerín, el auténtico Guardia Torero y su ayudante.

Además tomarán parte en el espectáculo los novilleros Ricardo Urzay y Manuel Torres, que se las entenderán con dos erales de la ganadería de don Manuel Santos.

La empresa, no obstante la calidad de los elementos que tomarán parte en estas funciones, ha fijado para mañana noche, a las 10, y para el domingo a las 4 de la tarde, que se repetirá el espectáculo, precios ordinarios. La entrada al tendido de sombra costará 3'00 pesetas, y 2 la de Sol.

Las señoras y niños menores de 12 años, como también los militares sin graduación solamente pagarán media entrada, que valdrá 1'50 sombra y una peseta sol.

Dadas las grandes simpatías que gozan en Palma los populares artistas es de esperar que ambas funciones se vean concurridísimas.

Deportivas

Fut-bol

EL BALEARES, A BARCELONA

Esta noche a bordo del correo de Barcelona saldrá el equipo del Baleares.

Como es sabido, el once de Son Canals devuelve la visita que le hizo la anterior semana el Manresa, con cuyo equipo debe jugar mañana y el domingo.

Deseamos a los expedicionarios feliz feliz viaje y airosa actuación en los dos partidos que tiene que celebrar.

Natación

REGATAS, 9—PALMA, 3

Ante regular público tuvo lugar el partido de campeonato regional (primera categoría) Palma-Regatas, cuyo arbitraje corrió, a cargo del Colegiado Sr. Bonnin.

El C. N. Palma en el principio del juego solamente presentó cinco jugadores, y los siete del Regatas se limitaron a pasarse el balón marcando dos goals que fueron correspuestos por otros dos del Palma.

Llegaron los demás defenders del Palma y luego empezó la lucha «sin cuartel» lográndose el magnífico «score» de 9 a 3 a favor de los «regateros».

Formaron el equipo del Regatas: Ballester, Guardia, Rubió, Moreiras, Servera y Moyá y por el C. N. Palma: Pizá, V. Prada, Picó, Ket, Terrasa, Sastre y Roig.

Por el primero marcaron 5 Servera, 2 Rubió y 2 Moya y por el segundo Ket, Pizá y V. Prada.

El público abuchó continuamente al árbitro sin que a nuestro modesto criterio tuviera razón en la mayoría de veces. Su arbitraje salvó un «taco» que se hizo en la primera parte, fué bueno.

Hemos de señalar empero el comportamiento (pésimo) del árbitro colegiado Sr. Ortigosa...

NOTA OFICIOSA DE LA FEDERACION

En sesión celebrada por el Comité Directivo se acordó imponer una descalificación al jugador Jaime Aranda, del C. D. Estrella, de un mes por haber desobedecido y amenazado al árbitro, durante el partido celebrado el día 2 del corriente.

Se acuerda también imponer una multa de 20 pesetas y una de 30 al C. D. Ciutadella, por haber infringido el artículo 233, al celebrar dos partidos más que los que le autoriza el Reglamento.

Habiéndose incautado reglamentariamente el Comité del Torneo Fomento Fútbol del campo del Baleares F. C. para el próximo domingo día 9 del actual para celebrar el partido entre los finalistas de los grupos C., los socios del Baleares vienen obligados a pagar el importe de media entrada.

EL BARCELONA A PALMA

Según rumores están ultimadas las gestiones para que el equipo del C. N. Barcelona, sobradamente conocido por nuestro público, actúe en la piscina de la Ciudad Jardín los días 15 y 16.

La actuación no se ha hecho pública si será frente al C. N. Palma o bien frente a una selección que haría este club entre los nadadores de Baleares o bien la Federación.

También con el Barcelona vendrán algunas nadadoras entre ellas las destacadas y campeonas Carmen y Enriqueta Soriano.

Celebraremos que la noticia sea confirmada y que sea un éxito, como bien lo merece la visita de un club tan destacado.—A.

París en Palma
PARIS-BAR
RESTAURANT — HELADOS
SALON DE TE
Precios módicos—Cocina francesa
28, Av. Antonio Maura.
Telf. 2622. Palma

Un nuevo sistema
para embellecer sus dientes

LOS dientes manchados por la película obscura, desmerecen el atractivo de la cara más bonita.

Bajo la película, existe la superficie limpia y brillante del esmalte. Elimine esta película y descubrirá la verdadera belleza de sus dientes.

Pepsodent ha descubierto un nuevo material para pulir y eliminar *rápidamente* la película. Es dos veces más blando que los materiales utilizados generalmente en las pastas dentífricas.

Use Pepsodent durante algunos días y vea el nuevo aspecto que ofrecen sus dientes. Las manchas de la película desaparecen gradualmente. Sus dientes brillan. Su sonrisa es encantadora.

5026

Escriba pidiendo un tubo de Pepsodent para 10 días a: Busquets Hermanos y Cía., Cortes, 591-A. Barcelona, incluyendo Ptas. 0'40 en sellos de correos para cubrir los gastos de envío.

EL TIEMPO

Observaciones a 8 horas del día de ayer, facilitadas por la estación Meteorológica del Instituto de Baleares.

Presión admosférica a 0 M. G. N.	764'5
Características de la tendencia barométrica.	B. S.
Dirección y fuerza (escala te-	
Tendencia barométrica.	x 0'3
legráfica) del viento.	S. W. 1
Estado del cielo.	D.
Temperatura C.	23'6
Humedad relativa.	S. O.
Temperatura máxima ayer	32'8
Id. mínima.	16'6
Id. id. a descubierto.	14'8

Calzados York
¿DONDE?
¿CUANDO?

MAÑANA:

SANTORAL.—Se celebrará la festividad de la Natividad de Nuestra Señora.

CORREO MARITIMO.—A las 7 de la mañana llegará vapor correo de Barcelona.

A la misma hora llegará vapor correo de Mahón.

A las 9 de la noche saldrá vapor correo para Barcelona.

MERCADO.—Se celebrará en Palma.

LIRICO.—Sesiones de cine sonoro de 6 tarde a 12 noche.

BALEAR.—Sesiones de cine sonoro de 3 tarde a 12 noche.

COLISEO BALEAR.—A las 10 de la noche, presentación del espectáculo Thedy-Lerín.

Cine Doré

MAÑANA DESDE LAS 3
La película española

Una Morena y una Rubia

por
RAQUEL RODRIGO—CONCHA CATALA. — PEDRO S. TEROL.—GASPAR CAMPOS. — J. RIQUELME

película de ambiente genuinamente español basada en la famosa novela del mismo nombre de FRANCISCO CAMBA. Partitura y cantables del maestro Calleja. Dirección José Buchs.

y el divertido vodevil

Teodoro y Compañía

por
RAIMU. — ALBERT PREJEAN. — ALICE FIELD. — PIERRE ALCOVER

Teatro Lírico

DEBUT

Jueves 13 Septiembre

Gran Compañía de Espectáculos y Estampas Internacionales
del
Teatro Coliseum de Madrid

32 notables artistas

Primeras figuras

MERCEDES SERÓS
Eminente estrella de la canción

COLISEUM, Girls Ballet
PAQUITA SANTA CRUZ

Los 11 Casablanca Boys
Fenomenal orquesta
Músicos, Excéntricos, Bailarines

A LAURENS, vedette

MARIA ANTINEA
Vedette excéntrica, directora de jazz y estrella coreográfica

RULITO, excéntrico
OFELIA MORE, danzarina
CARMENCITA MAYER, canciones

Mercedes Blanco
Escultural mulata

Los 3 Diamantes Negros
Grupo exótico del Capitol de Nueva York

Momento español
Cuadro de arte por ANTINEA y Cuerpo de Baile

Estampas cubanas
por toda la Compañía

Guitarrista, TEODORO CASTRO

Fastuosa presentación escénica

El espectáculo del año

Grandes existencias
Papeles pintados
Casa José Pomar Flores

NO LO DUDE
El mejor surtido en papeles pintados lo encontrá en la casa JOSE POMAR FLORES, San Miguel, 30 Tel. 1.483.

Sociedad Hípica de Mallorca

DOMINGO día 9 de Septiembre de 1934 — A las 14 horas en punto

6 Importantes carreras de caballos 6

Detalles por programas. — Precios los de costumbre.

M.C.D. 2022

3 - Grandes Verbenas - 3

para los días 8, 9 y 10 de Septiembre en el

VELODROMO DE LLUCHMAYOR

2 BANDAS DE MUSICA ORQUESTINAS 3

Atracciones. — Nacionales e Internacionales — Sorpresas

Fantástica iluminación - Adorno completamente original - Suelta de globos grotescos - Fuegos artificiales - Puestos de Manzanilla - Frutas - Helados Champagne - Refrescos - ESMERADO Y ESPECIAL SERVICIO DE BAR Y RESTAURANT

MUSICA - LUZ - ALEGRIA y BUEN HUMOR - OBLIGATORIO

Nota: Habrá servicio especial de Autos Camiones, con salida del BAR BOCADILLO, Paseo Borne. Horario: Salidas de Palma, a las 9, a las 9'30 y a las 10.—Regreso a la 1 - 1'30 y 2. PRECIOS: Ida y Vuelta con entrada a la Verbena.—Ptas. 5. DETALLES POR PROGRAMAS.

Informaciones

Gobierno Civil

Ayer visitó al Gobernador el señor Cónsul de Inglaterra en esta isla.

La visita tenía por principal objeto comunicar a nuestra primera autoridad la próxima llegada a esta isla de S. A. el Príncipe de Gales.

Ayer tarde el señor Manent ,al saber que el Príncipe se hallaba en Formentor, pidió conferencia telefónica para saludar a S. A. en nombre del Gobierno español y ofrecerse para cuanto creyera conveniente el ilustre visitante, solicitando, además, hora pa pensado la visita.

El Príncipe agradeció el saludo y los ofrecimientos, anunciando que por la noche se haría a la mar con su yate y que por este motivo quedaba dispensada la visita.

Política local

ESQUERRA REPUBLICANA BALEAR

Se nos ruega la publicación de la siguiente nota:

Se pone en conocimiento de los partidos republicanos de izquierda, socialistas y comunistas, y las organizaciones obreras de Mallorca que por no haber sido autorizada la manifestación que debía celebrarse en Felanitx con motivo de la Concentración de Izquierdas, queda aplazada dicha concentración para otra fecha.—La Comisión.

Notas del mar

EL "ALMIRANTE VALDES" Y EL "JOSE LUIS DIEZ"

Ayer tarde en la Delegación Marítima de esta capital se recibió el siguiente telegrama del subdelegado marítimo de Mahón: "A las quince horas de hoy han fondeado en este puerto los destructores "Almirante Valdés" y "José Luis Díez", habiendo dado cuenta al Ministro de Marina y a Inspector General de Navegación.

EL "OTRANTO"

Ayer tarde, cerca de las dos y media, llegó a Palma, anclando en nuestra bahía, el trasatlático inglés "Otranto"; procedía de Londres y Gibraltar.

Desembarcaron 92 pasajeros, entre ellos bastantes españoles que habían embarcado en Gibraltar, y de tránsito 867 turistas. Embarcaron 18 pasajeros.

El "Otranto" al anochecer, continuó su viaje rumbo a Tolón.

EL "DORIC"

Esta mañana, a las ocho, ha llegado procedente de Lisboa y en viaje de turismo, el paquebot inglés "Doric".

Han desembarcado en Palma cuatro pasajeros, embarcando 25; de tránsito han desembarcado también 600 turistas; realizarán algunas excursiones por nuestra isla.

El "Doric" saldrá esta noche para Argel.

Una nueva obra

Ayer fueron comenzadas las obras de reparación del piso del camino de Ronda de Poniente iniciándose por la parte relativa al puente de la Riera.

Vecinos y transeuntes han visto con satisfacción esta obra, pues con ella será evitado el polvo que constantemente molestaba a los primeros al invadir sus casas y al tránsito rodado se le proporcionará un buen camino que evitará los accidentes que venían registrándose a diario.

El piso es levantado por completo construyéndosele luego, de nuevo. La recomposición es a base de espesas capas de machaca y gravillas regada, esta última, con importante cantidad de líquido asfáltico.

De este modo, repetimos, han sido evitadas las molestias del polvo a los vecinos del referido camino de Ronda y con ellas la posibilidad de alteraciones en la salud.

Entendemos que sería muy conveniente vieran de hacer extensivos tales beneficios al resto de la barriada. ¿Cómo? Pues de no ser posible un sistema de empedrados, que comprendemos que por circunstancias económicas tal vez no pueda ser factible de momento, ir haciendo los arreglos que tengan que hacerse en aquellas vías por el sistema de riegos asfálticos y de este modo se iría adelantando muchísimo en esta importante cuestión.

* *

También han comenzado las obras de reparación del trozo de piso comprendido entre el final del Paseo de la Rambla y el Instituto, que por cierto se hallaba en pésimo estado y que por tanto resultará una gran mejora.

Dicha obra se hace con detención y a base de afirmado asfáltico.

Asuntos Municipales

El Delegado Jefe del Centro de Telégrafos de esta capital, don Elías Moral, ha oficiado al Alcalde don Emilio Darder manifestándole que cumpliendo sus órdenes se ha terminado el tendido del ramal, el montaje interior y la instalación de los aparatos Morse y Hughes y anexos de la sucursal telegráfica del Ensanche, que tanto beneficiará a esta capital.

Igualmente le manifiesta que ha dado órdenes al Jefe de Línea don José Fuster y Fuster para que proceda con toda urgencia a formular el correspondiente proyecto y presupuestos para la instalación de la sucursal de los bajos del Ayuntamiento.

* *

Se pone en conocimiento del público y de manera especial a los padres y madres de los niños comprendidos en la edad escolar que los escolares que asistieron a escuelas nacionales este curso pasado y deseen continuar en la misma escuela no deben pasar a llenar registro alguno en el Negociado de Cultura del Ayuntamiento de Palma, siendo suficiente presentarse a la escuela respectiva precisamente desde el día 17 al 30 del corriente mes en que darán comienzo las clases. Los que deseen cambiar de escuela o los que no hayan ido nunca a escuela nacional o municipal y deseen asistir desde principio de este curso, pueden inscribirse en las oficinas de cultura todos los días laborables de 9 a 1 de la mañana.

De la Diputación

Habiendo la Comisión Gestora de la Diputación provincial acordado en su última sesión, accediendo a lo solicitado por el comité del grupo de obreros en paro forzoso, abrir una suscripción con objeto de allegar fondos destinados a remedir en lo posible la crítica situación en que se hallan dichos obreros y sus familias, se advierte a quienes quieran contribuir a esa caritativa finalidad que en el Negociado de Beneficencia de la Secretaría de la Diputación se admitirán los donativos en metálico o en especie todos los días laborables de 11 a 13 horas.

* *

El Director de la Casa d'Educació i Assistencia Social ha participado al Presidente de la Diputación que doña Francisca Besalduch ha obsequiado con trece cajas de pescado a los acogidos en aquel Establecimiento.

El señor Juliá se complace en expresar su agradecimiento a la donante.

En la Audiencia

HOMICIDIO POR IMPRUDENCIA TEMERARIA

Procedencia de Causa: Juzgado de la Catedral.

Procesado: Gabriel Cirerol Moll.

Fiscal: Sr. Marín.

Acusador Privado: D. Pedro Ribas.

Defensor: D. Jaime Luis Pina.

Hechos: Gravísimas lesiones y muerte subsiguiente del muchacho Francisco Siquier, producidas en 25 de Julio de 1933 en la calle del Conquistador frente a las escaleras de la Seo, por un auto que guiaba el procesado.

Calificación fiscal: Homicidio por imprudencia temeraria y con violación de reglamentos, previsto y penado en el Código con 10 meses y un día de prisión menor, accesorias y costas. Con más indemnización de 5.000 pesetas, con responsablidad subsidiaria para el propietario del coche don Luis Ferbal Campos.

Conclusiones de la acusación privada: Idénticas que las del Ministerio Público, pero la indemnización elevada hasta 15.000 pesetas.

Conclusiones de la Defensa: Considera el suceso como una desgracia y pide la libre absolución del procesado.

Según el relato de éste, el desgraciado joven jugaba sobre la acera hallándose forcejeando con otro; al desprenderse bajó al arroyo, yendo a chocar contra el parafango del coche que bajaba a velocidad moderada, con los faros encendidos y avisando con la bocina su presencia. Recogió el procesado al muchacho y lo condujo a la Casa de Socorro en donde le dijeron que sus lesiones carecían de importancia.

Desfilan los testigos: Coinciden en afirmar que iba el coche a gran velocidad y sin luces, el hermano de la víctima, Gabriel Siqcier Muntaner, Miguel Pomar Aguiló y Antonio Roig Verdú. No vió la velocidad excesiva y percibió la luz de los faros Pedro Cladera Ballester, que formaba parte del grupo en que iba el interfecto y era precisamente quien jugaba con él. Y coinciden todos en que el desventurado Francisco Siquier quedó bajo las ruedas del vehículo, siendo preciso arrastrar a éste para extraer al atropellado.

El guardia Urbano Nicolás Méndez García, de la sección de Tráfico, desde su puesto frente al Lírico no pudo presenciar el hecho, pero sí se dió cuenta de que el cocne tocaba la bocina y llevaba encendidas las luces.

Refieren los hechos en forma similar a como lo hizo el procesado los testigos—aportados por la defensa—Miguel Bordoy Perelló, que iba en el coche y Antonio Riera Gomila que no los presenció pero así los oyó referir al acercarse a prestar su cooperación para extraer al atropellado de bajo las ruedas del vehículo.

Informa el Fiscal manteniendo íntegramente sus conclusiones provisionales. Reafirma la imprudencia del procesado, y solicita sentencia condenatoria.

El acusador privado, recoge como suyas las manifestaciones del señor Fiscal y añade consideraciones sentimentales que son las que le inducen —dice—a pedir sea elevada a 15.000 pesetas la indemnización pecuniaria.

Por su parte la defensa, sosteniendo que de toda la prueba se deduce que el procesado obró precavidamente, y recordando que los muchachos jugaban y que en la Casa de Socorro no se apreció al interfecto herida alguna sino solamente el golpe que se causó al ir por sí mismo a chocar contra el coche, insiste en su demanda de absolución.

Tras de lo cual queda el juicio concluso para sentencia.

Accidente automovilista

HERIDO DE GRAVEDAD. DESPUES FALLECE

La benemérita del puesto de Andraitx comunica al señor Gobernador que sobre las 12 horas del día 5 se presentó en aquella Casa-Cuartel Bartolomé Calafell Matas, de 21 años, vecino de dicha villa, manifestando que momentos antes y al dirigirse al caserío del puerto guiando el auto Ford número 20.703 de la matrícula de Barcelona, propiedad de Juan Esteva Palmer, en el kilómetro 32 de la carretera a dicho punto, chocó con el ciclista Gabriel Bosch Salvá, de 28 años, soltero y de la misma vecindad, quien, montado en su máquina y en dirección contraria se dirigía a la referida villa.

Con el golpe resultó despedido yendo a parar en la cuneta del lado izquierdo, produciédose al dar contra una piedra una herida en la cabeza.

Fué recogido y en el mismo coche trasladado a casa del médico don Francisco Esprin, quien, en unión de su compañero don Francisco Colomar le practicaron la primera cura.

La fuerza salió para el lugar del hecho, como también se personó el Juzgado instruyendo las diligencias del caso.

En las primeras horas del día 6 fué practicada al accidentado una intervención quirúrgica por el doctor don Francisco Valdés, cuyos cuidados resultaron ineficaces pues el desgraciado ciclista falleció a las 10 horas del referido día.

Otro ciclista gravemente herido

Esta pasada noche ha ingresado en el Hospital Provincial un joven gravemente herido.

Parece ser que dicho joven, Agustín Serra, natural de Pina regresaba a su domicilio en bicicleta, cuando al pasar cerca de la Cabaneta ha chocado con otro individuo que iba a pie llevando en la mano una bicicleta.

A consecuencia del choque ha salido despedido del vehículo que montaba el Agustín Serra produciéndose heridas de gravedad, todas ellas en la cabeza.

Auxiliado y recogido ha sido conducido al referido Hospital Provincial donde ha quedado. después de curado por el médico señor Planas.

Esta mañana el estado del paciente era bastante delicado.

De Enseñanza

Se pone en conocimiento de los aspirantes a ingreso al Grado Profesional, que en cumplimiento de las disposiciones vigentes, el próximo día doce a las diez y media de la mañana dará comienzo en esta Normal a los ejercicios del examen-oposición.

Se ruega a los interesados vengan provistos de pluma estilográfica, papel secante y falsilla, si la necesitan.

La Coronación de Ntra. Señora de San Salvador

Sigue celebrándose, con gran solemnidad, la novena preparatoria de la fiesta de la Coronación de la Virgen de San Salvador.

El templo parroquial, con todo y ser tan vasto se llena totalmente, todas las noches, hasta rebosar. Su adorno produce un efecto sorprendente.

De todas partes de la Isla han llegado felanigenses con objeto de asistir al acto de la coronación y a la bajada de la Virgen desde el Santuario a la Ciudad.

Esta tarde debe llegar a Felanitx el Arzobispo-Obispo.—C.

Incendio en la «Agrícola Mallorquina»

Sobre el mediodía de hoy se ha iniciado un incendio en los almacenes que la "Agrícola Mallorquina S. A." posee en la calle del Marqués de la Fuensanta.

Poco después, requerida su presencia, se personaron allí los bomberos concluyendo en breves momentos la labor de extinción ya iniciada por empleados, trabajadores y vecinos de aquellos almacenes.

También se personaron allí el concejal don Andrés Crespí, el arquitecto municipal don Guillermo Forteza y el jefe interino de la Guardia Urbana don Miguel Alzamora.

Por impresiones recogidas en el lugar del hecho sabemos que el fuego se produjo incidentalmente, quizás por haberse prendido el hollín de la chimenea de una máquina desecadora instalada en el departamento alto que da frente a la calle de Margarita Caimari, o tal vez por cualquier otra circunstancia.

La indicada máquina desecadora sufrió sobre todo las consecuencias del incendio, habiéndose quemado asimismo muchos centenares de kilos de almendra que en el departamento se encontraban. También las han sufrido una pared medianera y las vidrieras que cierran las ventanas.

Poco después de la una se retiraron los bomberos, dejando el fuego totalmente extinguido.

La fiesta de Ntra. Sra. de la Salud

En la parroquial iglesia de San Miguel, viene celebrándose, con gran esplendor y gran concurso de fieles, la tradicional novena en honor de Ntra. Señora de la Salud. Predica los sermones, el Rdo. Sr. don Rafael Sanz de Diego, Beneficiado de la Iglesia Magistral de Alcalá de Henares.

Mañana, sábado, festividad de Nuestra Señora se celebrará la fiesta principal. A las cinco de la mañana, se dirá la primera Misa, siguiendo el turno cada media hora. A las siete y media, Misa de Comunión general; y a las diez, solemne Misa en la que predicará el panegírico de la Virgen de la Salud el mismo orador de la Novena. Por la tarde, se efectuará la acostumbrdada bendición de manzanas para los cofrades. Salve y actos de coro; y a las seis y tres cuartos, conclusión de la novena con sermón y Rosario cantado.

Esta noche terminan las solemnes Cuarenta Horas en honor de la Virgen de la Salud.

Notas de Arte

LA VI EXPOSICION DE PINTURAS EN "SOL Y SOMBRA", (TERRENO)

El sábado, día 8 de septiembre, a las 5 de la tarde, se celebrará "la inauguración" de la nueva exposición y el mismo día a las 9 de la noche se celebrará una de las "reuniones artísticas", que cada vez se hacen en los días de inauguración en este centro artístico del Terreno.

Expondrán las señoritas "Norah Nisbet" de Inglaterra y "Erna Amend" de Alemania: la señorita Nisbet cuadros y acuarelas de flores, típicas para nuestra isla, y la señorita Amend paisajes de Córcega y de Mallorca.

La exposición estará abierta hasta el fin del mes, todos los días de 9 a 10.

La lista de las obras es la siguiente:

Norah Nisbet.—16 flores y bodegones.

Erna Amend.—1. Muelle de Ajaccio (Córcega); 2. Paisaje de Córcega; 3, Barcos; 4, Porto-Pí; 5, La muralla azul; 6, Vista de arriba; 7, Bahía; 8, La terraza blanca; 9-15, Notas.

A 70 CENTIMOS

ROLLO PAPEL PINTADO DE 8 METROS, LO PUEDE ADQUIRIR EN LA CASA JOSE POMAR FLORES. SAN MIGUEL, 80. TEL. 1.483.

Notas del Carnet

PERSONALES

* En atento B. L. M. el nuevo Secretario de la Administración principal de Correos de esta ciudad, don Jaime Ripoll Cañellas, ha tenido la atención de ofrecerse en el desempeño del mismo.

Al agradecer la atención, le deseamos acierto en sus funciones.

* Ha sido nombrado Jefe de Línea de la Circunscripción de Baleares, del Cuerpo de Telégrafos, nuestro amigo don José Fuster.

Le felicitamos.

* Desde hace algunos días guarda cama, nuestro distinguido amigo el notario don Pedro Alcover Maspons.

Le deseamos un pronto y total restablecimiento.

NECROLOGICAS

† Tras de larga y penosa enfermedad ayer dejó de existir en esta Ciudad el culto y distinguido joven don Carlos López Puig, Secretario de la "Lonja de Contratación" y de "La Alianza de Labradores.

Muere cuando sus veinte años hacían concebir halagüeñas esperanzas.

Por las numerosas relaciones que el finado poseía la conducción de sus restos ha sido una verdadera manifestación de duelo.

A su padre don Lorenzo López García, industrial de esta plaza, a su madre doña Margarita Puig Verí, a su hermana Margarita y demás familiares, testimoniamos nuestro más sentido pésame al mismo tiempo que elevamos al Altísimo nuestras preces por el eterno descanso de su alma.

E. P. D.

DE VIAJE

De Barcelona han llegado: don Antonio Ferragut, doña Sofía Aris, don Enrique Pujol, don Carlos Rivera, don Pedro Roma y don Luis Colomé.

* En el correo de Ibiza-Alicante han embarcado: don Juan Rubió, don Doroteo García, don Pedro Bestard, don José Villalonga y don Juan Tous.

* Para Ibiza ha embarcado el Diputado a Cortes por Baleares, don Luis Zaforteza.

* Para Barcelona embarcarán: don Jerónimo Llompart y Sra., don Manuel Pelepérez, don Pedro Batlle y Sra. y don Secundino Doniel.

* Esta noche saldrán para Barcelona la señora Vda. de Fajardo acompañada de su hijo Julián y de su bella nietecita Soledad.

Calzados York

¿DONDE?

¿CUANDO?

RELIGIOSAS

PARA MAÑANA

SANTOS.—La Natividad de Nuestra Señora y San Adrian, mr.

CUARENTA HORAS.—Continúan en la parroquial iglesia de Santa Cruz, en honor de la Virgen del Buen Camino. A las diez, Tercia y Misa mayor solemne con sermón por el Rdo. don Rafael Calcedo y, y acto seguido exposición del Santísimo. Por la tarde de actos de coro, y a las seis y media Rosario, Novena con sermón y reserva de S. D. M.

Continúan en Santa Fe, parroquia de la Santísima Trinidad, en honor de Nuestra Señora del Buen Camino. Todo como el día anterior.

OTRAS FUNCIONES.—En la parroquial iglesia de San Miguel, se celebrará con gran solemnidad la fiesta de Nuestra Señora de la Salud. Desde las cinco de la mañana habrá misas cada media hora. A las siete y media comunión general. A las diez Tercia y Misa mayor solemne con sermón por el Rdo. don Rafael Sanz de Diego, Beneficiado de la iglesia magistral de Alcalá de Henares. Por la tarde, bendición de las manzanas, Salve, y actos de coro. A las seis y tres cuartos solemne Rosario dedicado a Nuestra Señora de la Salud.

En la parroquial iglesia de San Nicolás, la Felicitación Sabatina obsequiará la Natividad de su Purísima Madre con misa de comunión general a las siete y media de la mañana, y por la tarde después del Santo Rosario, ejercicio de la Sabatina.

En la iglesia de Santa Clara, solemne fiesta dedicada a la Virgen de la Cueva Santa. A las diez y media misa mayor con sermón que dirá el Rdo. don Guillermo Nadal, Phro. a las seis y media de la tarde Corona ción de la Virgen y ejercicio del día 8 con meditación.

VISITA.—A la Inmaculada, en la Catedral o Concepción.

MARITIMAS

ENTRADAS

De Barcelona, el "C. de Palma", capitán don M. Seguí.

De Valencia-Ibiza, el "Mallorca", capitán don F. Sastre.

De Cabrera, el "C. de Alcudia", patrón don B. Cifre.

DESPACHADOS

Para Cabrera, el "C. de Alcudia", patrón don B. Cifre.

Para Ibiza-Alicante, el "C. de Tarragona", capitán don E. Caballero.

Para Barcelona, el "C. de Palma", capitán don M. Seguí.

TIEMPO REINANTE

En Palma.—Viento S. O. fresquito, mar rizada, cielo despejado.

LIRICO Hoy

La más famosa reina de Suecia encarnada por la mujer más famosa de Suecia...

Film Metro Goldwyn Mayer

RICO Y VARIADO SURTIDO EN PAPELES PARA ZOCALOS IMITACIONES A CUEROS PARA LA DECORACION DE COMEDORES, DESPACHOS, RECIBIDEROS, RESTAURANTS, IMPORTADOS DE LAS MEJORES FABRICAS ALEMANAS, INGLESAS Y BELGAS.

CASA JOSE POMAR FLORES, SAN MIGUEL, 80. Teléfono, 1.483.

HUEVOS A 2'70

frescos y asegurados. Ca na María d'Ibiza, calle Baratillo, 11.

PRIMERA ENSEÑANZA

Brossa, 21

COLEGIO NEWTON

Zapatería ANDREU

TRASLADADA, COLON, 15

Remate de modelos.

Calzada baratísimo.

SE ALQUILAN

Varios pisos en casa recientemente construída en la calle de Jafuda Creyques, núm. 20 (ensanche), cuarto de baño, agua corriente, termosifón y todas comodidades. Informes en la misma casa entresuelo izquierda.

M.C.D. 2022

PAGINA CINEMATOGRAFICA

BUSCANDO EL TITULO

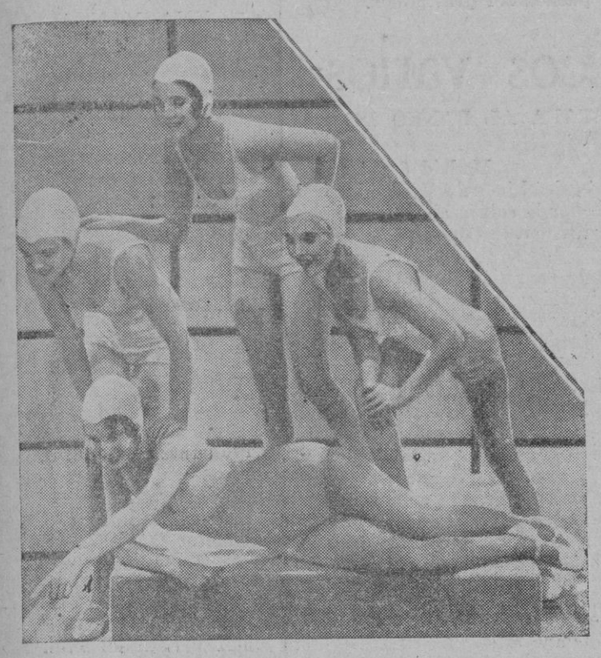

Las aspirantas a estrellas, hoy figurantes sin nombre, se reunen en grupos para practicar en las piscinas sugestivas prácticas natatorias que pueden servir para ganar el campeonato que las destaque de la anonimidad.

DESDE PARIS

Se nos está descubriendo como políglota Cochita Montenegro.

Tanto en España José Mójica, el barítono cubano es el hechizo y sueño del sexo femenino, en Francia, Charles Boyer viene a ser, en plano semejante, el habitante perpetuo en el ánimo de las damas y damiselas fervorosas del cinema.

El ídolo francés ha vuelto a su tierra en una tregua de reposo. Y el acontecimiento ha provocado una excitación de curiosidad en la cual, el sistema nervioso ha jugado su acción principal.

Ya está aquí Charles Boyer. Y ya tienen las damas más atrevidas abierto el portal de su ilusión. Ver al ídolo, saludarle, recoger un autógrafo, dedicarle una devoción, insinuarle una pasión, oir la referencia de sus triunfos y de sus actuaciones, adormecerse con la golosina de los pormenores, vivir unos instantes su vida... He ahí concretada una aspiración, y una penitencia para el muchacho.

Para hacer menos libre su estancia, Charles Boyer, ha venido sin su compañera, porque el asedio de sus admiradores funde en esclavitud esta aparente independencia. Quizás ello haya sido previsto. ¡La propaganda! El detalle conviene recordarlo.

Y una vez en Francia Boyer, con feliz intuición celebrará la fecha de su nacimiento que importa tanto como señalar a sus admiradoras la senda de sus obligaciones para con un ídolo que sin duda, todo lo espera de ellas en ese día.

¿Ha sido provechosa su campaña en los Estados Unidos? Así lo revelan sus impresiones. Ha ganado y le han ganado a él la libertad. Porque, ya sabrán ustedes que el ídolo fué prendido por el amor de una linda rubia, artista también como él.

A juzgar por sus impresiones, viene encantado de la opereta que acaba de filmar. Se titula «Caravana». Le ha acompañado Annabella en la versión francesa. ¿Y saben ustedes quien más? Nuestra compatriota, Conchita Montenegro que se nos descubre como una políglota formidable. Ella conoce perfectamente el francés, habla limpiamente el inglés y no sabemos si en su afan de mayores perfecciones llegará un día a ocurrírsele dominar el alemán.

Este es el detalle más interesante para nosotros de cuanto ha dicho Charles Boyer. Claro es que nos va a ser demasiado doloroso escuchar la voz de nuestra simpática Conchita expresándose en una lengua que es extraña a la inmensa mayoría de los españoles. Pero por lo que tiene de meritorio en su carrera, halaga y envanece.

Se extinguirá el estrépito de la estancia de Charles Boyer en París y cuando se haga el silencio y las gentes empiecen a olvidar, vendrá su adorable mujercita para encender otra vez la llama de la actualidad y de las devociones frenéticas de las multitudes entregadas a su arte.

ORTIZ DE DANIEL

PANORAMAS

PELICULAS HABLADAS EN ARABE.—El cinema hablado ensancha constantemente sus horizontes. Hasta en los países remotos y distantes de la civilización prueban, con buena fortuna, el difícil empeño de crear su producción.

Recientemente, en Egipto, se ha ensayado con excelente resultado, la ejecución de películas habladas en árabe. Ello ha servido para descubrir actores meritísimos que anuncian una etapa feliz a la producción.

En el Cairo, se ha instituído la moderna organización productora. Se titula la Ména-Film-Manalk.

Solo dos creaciones ha hecho, «El portero de la casa» y «El paisano osado», orientadas en sentido cómico.

Los egipcios abrigan el propósito de incrementar sus obras y darlas a los mercados de Europa con subtítulos aclaratorios para el país donde se exhiban.

UNA OPERETA AL ESTILO AMERICANO.—El célebre compositor Sigmund Nomberg, con la colaboración de su colega Oscar Harmerstein, está ocupadísimo, en estos instantes, con la partitura de una opereta al estilo americano que ya empezó a impresionarse allí.

Como figuras principales de la nueva creación están la artistas inglesa Evelyn Laye, recientemente llegada a Hollywood, y Ramón Novarro.

La inedita creación se compondrá con vistas a los doblajes, es decir, para ajustarla en un momento determinado a la lengua inglesa, alemana, francesa y española.

UN FILM DE BUSTER KEATON.—Como ya es sabido, Buster Keaton, se encuentra en París. Filma una película en idioma francés, cuyo título, es «El rey de los campos Elíseos». Le acompañan al regocijante Buster, Paulette Dubost, Madeleine Guitty y Colette Darfeuil. La dirección escénica, a cargo de René Montis y Max Rossek.

Esta obra que realiza Keaton, es continuación de la comedia musical, «20 millones en trapos».

LA CRUZADA DECRECE.—Productoras y ligas moralistas americanas, parece que llegan al acuerdo. La campaña de éstas decrece. Las buenas costumbres vienen a la pantalla. Películas en agua de rosas, han dicho los productores. Y a cambio de esto las ligas han prometido excluir de sus prohibiciones el sex-appeal, en los estudios.

Y todos contentos y a producir sin miedo a la tiranía desorbitada de las escrupulosa censura.

UNA POSTURA TELEFONICA

Si Roosevelt se entera de esta postura de Lita Chevret, abierta la sanción, a estas horas la adorable muchacha ya conoce la cólera de su presidente.

NOTICIARIO

LA HELADORA DE LOS ESTUDIOS

La designación, no va con el objeto, ni con el utensilio. Pertenece a una persona. Y ésta, ¿saben ustedes quien es? La heladora, en Hollywood, corresponde, a Elisa Landi. Con su aire glacial, su espíritu de contradicción y su eterna displicencia, la muchacha ha hecho méritos para recibir tal nombre.

Pero, por donde, su frialdad y su melancolía sufren rudo golpe, porque Elisa, por primera vez desde que se encuentra en Hollywood, se apasiona, se exalta y su ánimo toma las ardentías de la pasión.

Un divorcio, al cabo de seis años de casada, va a dejarle el camino expedido para trenzar un madrigal con Phillip Red, el cual, al fin firmará el acta de casamiento con la exheladora.

MARLENE JUEGA AL AMOR

Aquella recia amistad de Marlene Dietrich y Josef von Sternberg, se apaga, se enceniza. Marlene ya no encuentra en su viejo compañero y amigo, las satisfacciones de otro tiempo. La amistad ha enfriado. Un microbio cruel ha puesto distancia entre los buenos amigos.

Ahora, Marlene, es más frecuente en las reuniones y fiestas. Alterna con Brian Aherne, el actor que participó con ella en «El cantar de los cantares». Desayunan juntos, van a los teatros, unidos. Y en fin que se insinua la primicia de un idilio.

Mas no alcanzará demasiada extensión. Marlene es casada y se debe a sus obligaciones. Pero ¿quien les dice a ustedes que un divorcio no atenua esta pasión?

EL PLAN DE DECLARACIONES

Aunque Ricardo Cortez, solo tiene de español el nombre, sabe excitar la curiosidad de las demás. Arline Jugue, para arrancarle unas declaraciones, recurre a este hábil sistema de rendir al judío.

DESDE MADRID

Cuarenta y dos kilómetrs de celuloide en galope loco.

—Parpadeas con exceso .Pareces una mariposa con el aceite quemado. Que al final acaba por robarnos la luz.

—Calla, chico. Vengo del oculista. No me atrevo a asegurarlo, pero lo sospecho. Creo haber enfermado de la visión.

—¿Así, tan súbitamente? ¿Te has bañado en el río? ¿Has ido a las piscinas, a la playa?

—Mucho peor. Por lo menos allí el tiempo me hubiera parecido algo volátil y fugitivo. ¡Pobre mortal de mí! Si dura o se prolonga esto más, tenlo por anticipado, no te veo.

—¡Ah! Ya caigo. Tu has sido de los designados para las pruebas de material.

—Una semana de películas. A tres y cuatro diarias. Por la mañana, por la tarde, por la noche, por la madrugada.

—Saltando y brincando de un local a otro, sin extraviar un minuto, sin disipar un segundo. La gran vida ¿Y aun te quejas?

—Naturalmente. ¿No ves que si no profeso la locura, por lo menos voy a quedar convertido como un queso de Miraflores, esdecir, sin ojos?

—Te compadezco. Una semana a películas, se me antoja un desgalgadero. Es superior a las fuerzas humanas. Es como si las empresas alquiladoras se hubieran puesto de acuerdo con los oculistas para aumentar las afecciones oftálmicas.

Y así ha sido toda una semanita convenida en pruebas de films. Empieza a llegar el material americano y las alquiladoras invitan a cuantos interesa el negocio. No importa el tormento y la muerte del desgraciado espectador curioso de las pruebas.

Es un error. Seis kilómetros de celuloide por día, suman en la semana una carrera de cuarenta y dos kilómetros. Y para la retina, una asaltadora a la conjuntivitis en este galope forzado sobre el fondo blanco.

Resumamos expresando que el material proyectado en seis u ocho salas de Madrid, en sesión privada, es bastante decentito. No hay maravillas, pero las gentes, pasarán y tendrán razón para distraerse en el encierro oscuro un par de horitas.

GIL DEL RIO

Se descubre en Los Angeles el centro comunista de California

Las artistas más famosas entregan donativos y forman parte en la comunidad.

El comisario jefe de policía del Estado de California, William Hynes, acaba de realizar un curioso descubrimiento, merced al cual, ha averiguado que Los Angeles es el centro comunista más importante del estado de California.

Cuenta con dos mil quinientos miembros y 30.000 simpatizantes y los donativos y recaudación es tan importante que asegura a éste una caja nutrida de reservas en metálico en gran cuantía.

El origen de esos fondos se justifica por las donaciones de numerosas stars que en los actuales días gozan de los privilegios de la fortuna y de la jerarquía.

El jefe de policía expresa que tiene la lista de todas las grandes vedettes que están adheridas a esta organización. No piensa que sus propósitos puedan ser revolucionarios y sí, para ayudar y auxiliar a aquellos miembros cuya situación económica sea premiosa.

—La mayor parte de las artistas que dan la subvención—ha dicho el policía, — fueron pobres en otro tiempo. Si ellas tienen salarios crecidos, pueden desprenderse de pequeñas cantidades para aliviar la vida de los rojos en los Estados Unidos.

AVERIGUANDO EL FUTURO

A Clara Bow, que va pronto a ser madre, le inquieta saber si será varón o hembra el nuevo fruto. Y en la ruleta, prueba la suerte. Si varón, número par; si hembra, impar.

William Powell firma un largo contrato con Metro Goldwyn Mayer

William Powell cuyas admirables interpretaciones en "Por sendas distintas" y en "El Hombre flaco", dejaron una profunda impresión en los altos ejecutivos de Metro Goldwyn Mayer, acaba de firmar un largo contrato con esta compañia.

Al llevar su caja de maquillaje al estudio de Metro Goldwyn Mayer pasa a incorporarse definitivamente a la familia de grandes estrellas.

Su primera película será "El asesinato del Casino", de S. S. Van Dike, una continuación de las famosas aventuras de Philo Vance.

Powell ha demostrado en sus últimas películas que constituye uno de los mayores atractivos de la pantalla, sabiéndolo los directivos de Metro Goldwyn Mayer, le han ofrecido uno de estos contratos que ningún humano tendría valor de rechazar.

La posteridad juzgará al cine, dice Boleslawsky

"No antes de que haya transcurrido un siglo, podrá el mundo realizar las posibilidades del arte cinematográfico", tal es la opinión de Richard Boleslawsky, que ha dirigido a Marión Davies en la producción "Operador 13" en la cual Gary Coper tiene a su cargo el papel de co-protagonista.

La carrera de Boleslawsky comienza siendo éste actor y más tarde director del teatro de arte de Moscou.

Después de la guerra en la cual sirvió como oficial de lanceros, dirigió y actuó en Varsovia, Berlín y Viena.

Boleslawsky dice: "Todas las demás artes: literatura, música, escultura han tenido la ventaja de haber sido perpetuadas para la posteridad desde el principio de cada una de dichas artes. En cuanto al teatro hemos oído hablar de Patrick, Salvini, Edwyn, Boot, Joseph Jefferson y Mme. Modjeska, pero su arte solamente puede ser juzgado por nosotros por lo que hemos oido decir y por las referencias que guarda la historia. Los actores de teatro dentro de 100 años podrán estudiar el arte de los artistas del pasado por medio de la cinematografía y juzgar por sí mismos el valor el arte teatral de la presente generación.

Las encantadoras de Hollywood en «La Viuda Alegre»

Una conjunción de bellezas de Hollywood, las más atractivas por su feminidad y belleza, forman parte de las escenas famosas de Maxims en el reparto de "La viuda alegre". Estas aparecen con Mina Combell en una orgía con Chevalier, una verdadera réplica de las cuadrillas de "bon vivants" de París .Entre ellas se encuentran Bárbara Barondes, Shirley Cambers, Jili Dennett, Patricia Farley, Doroty Graniger, Jean Hart, Dorothy Wilson, Elinor Hunt, Shirley Ross y María Troubezkoy.

Cinco de los más conocidos actores masculinos han sido elegidos para dar escolta a Jeanette Mac Donald en su séquito de alegres parisinos. Son éstos: Tyler Brooke, Cosme Kyrle Belew, George Lewis, John Merkyl y Charles Requa.

TEATRO BALEAR

LUNES

En español

Como complemento

INSPIRACION

por Greta Garbo

LOS IDOLOS NUEVOS

A pesar de la diferencia de edad, ella 36 años y él 30, Detrude Laurence y Douglas Fairbanks, se aman con arrebato y pronto en Londres el nuevo idilio tomará estado oficial con la pompa del enlace prócer.

M.C.D. 2022

Explotaciones Hidráulicas S. A.

Palma de Mallorca

SUSCRIPCION PUBLICA

destinada a la construccion de la red de distribucion de agua en los caserios de SON ROCA, SON ANGLADA, LA VILETA, SON SERRA, SON RAPIÑA y urbanizaciones de Son Quint.

De 1.000.000 de pesetas en Obligaciones de 500 y 100 pesetas nominales cada una, al

Tipo de emisión: 95 por ciento

al 6 por 100 interés anual libre de impuestos presentes, con cupones trimestrales en 30 años a partir del año 1939, resultando un

Interés líquido de 6'315 por ciento

INFORMES Y PUNTOS DE SUSCRIPCION

el domicilio Social calle Palacio, 26
Crédito Balear
Banca March
Fomento Agrícola
Banco Comercial de Barcelona
Banco Hispano Americano
Recasens & Compañia

CORREDORES DE COMERCIO
D. Rafael Pomar - Vicente Mut, 6
D. Juan Ballester - Monjas, 10
D. Bartolomé Bauzá - Escursach, 8
D. Simón Garcés - Baratillo, 15
D. Enr. F. de Córdoba - Portella
D. Antonio Calafell - S. Bartolomé 37

POR TELÉGRAFO

La política

EL PORVENIR POLITICO

Madrid 6 (11 n.)

Siguen las conjeturas de todas clases en relación con el porvenir político. La discrepancia fundamental, aún entre los elementos del partido Radical, es si el planteamiento de la cuestión debe suscitarse antes o después de reunirse las Cortes.

En la tertulia política que mantenía esta tarde un significado elemento de la situación con varios diputados autonomistas valencianos, se indicaba que muy posiblemente el señor Lerroux es el primer interesado en que no se plantee la cuestión antes de presentarse el Gobierno al Parlamento para que no se interprete como un deseo suyo, y por tanto pudiera significar un desaire hacia la persona del señor Samper.

Según nos dijo un diputado radical, el comité ejecutivo del partido se reunirá algunos días antes del homenaje al señor Lerroux ,determinándose posiciones interesantes del partido.

Expresaban todos ellos la conveniencia de que el señor Lerroux consiguiera la participación en el Poder de los elementos de la Ceda, pues además de robustecerse la base de la República, la estabilidad política sería también mayor, pudiendo afrontar algunos problemas como la ley electoral, cuestión del paro, etc., con los que están acordes tanto radicales como la Ceda, y otros elementos que forman parte del actual Gobierno. Así se constituiría una especie de programa mínimo que, de momento al menos, despejaría el horizonte político.

PROTESTA CONTRA LA SUSPENSION DE UN ALCALDE

Sevilla.—El diputado del partido republicano conservador señor Garcia Bravo Ferrer, ha telegrafiado al ministro de Gobernación protestando de la suspensión del Alcalde accidental señor Alarcón, censurando duramente la conducta del Ministro ,pues asegura que procede a impulsos de intereses particulares en la destitución del Ayuntamiento.

HOMENAJE AL SR. LERROUX

Después del Consejo, los Ministros radicales tuvieron un pequeño cambio de impresiones con el señor Samper para tratar acerca del homenaje que se tributará al señor Lerroux.

Esta tarde el señor Salazar Alonso marchó a San Rafael para conferenciar con el señor Lerroux.

LA CRISIS SE PLANTEARA ANTES DEL DIA 23

Se asegura que después de lo ocurrido en el Consejo de Ministros de esta mañana, al tratarse la cuestión política, la crisis se planteará antes del día 23, en cuyo caso el anunciado discurso del señor Lerroux en la plaza de toros de Madrid, no tendrá efectividad.

UNA EXPULSION

La Junta municipal el partido radical-demócrata ha expulsado de su seno a don Nicolás Sánchez Belastegui, delegado del Gobierno en la Confederación Hidrográfica del Guadalquivir.

Parece que en una encuesta periodística el señor Sánchez Belastegui dedicó un elogio a Lerroux, siendo esto la causa de la expulsión.

MARCELINO DOMINGO A CANARIAS

Sevilla.—El domingo próximo es esperado en esta ciudad don Marcelino Domingo que permanecerá en Sevilla solo unas horas, siguiendo viaje a Cádiz en donde em donde embarcará en el correo de Canarias.

Lo tratado en el Consejo de Ministros

SE PLANTEO LA CUESTION POLITICA

Madrid, 6 (11 n.)

En el Consejo celebrado esta mañana, el Ministro de la Gobernación habló del conflicto vasco y dió cuenta de las medidas adoptadas para evitar movimientos subversivos.

También se han adoptado precauciones para mantener el orden.

El Ministro de la Gobernación y el Gobierno estiman que cuantos hechos se han registrado corresponden a una serie de movimientos encadenados.

También se trató en el Consejo del traslado a Madrid de los restos de los capitanes Galán y García Hernández

El señor Samper expuso la lista de los actos que se celebrarán y con este motivo los trabajos que hay que realizar, estimándose imposible que se realice el traslado el día 15.

Es posible que el gobierno costee la Cruz Laureada de San Fernando concedida al capitán Galán y que la imposición la haga el Ministro de la Guerra, bien yendo a Huesca o depositándola sobre el féretro a su llegada a Madrid.

En el Consejo se planteó la cuestión política. Hubo division de apreciaciones. Unos Ministros opinaron que el Gobierno debe presentarse a las Cortes porque tiene la labor preparada; pero la mayoría opinó contrariamente, por considerar que el Gobierno debe llevar a las Cortes una labor, pero no presentarse a ellas para que lo derroten.

UN MINISTRO DICE QUE EL GOBIERNO NO DEBE PRESENTARSE A LAS CORTES, PERO AUN NO ESTA RESUELTO

Los periodistas preguntaron al Ministro que facilitó esta referencia si no contaba el Gobierno con todos los votos de la mayoría, a lo cual replicó:

—El Gobierno cree haber resuelto el problema de la Generalidad y haber hecho buen uso del voto de confianza que le dieron las Cortes; pero parece que no opinan igual algunos diputados de la mayoría. Por ello estimó el Gobierno que no debe presentarse a la reapertura de las Cortes.

El señor Samper tiene un escaño desde el cual puede defender su gestión.

De todas formas en el próximo Consejo o en el siguiente, el Gobierno determinará si se presenta a las Cortes o plantea la crisis antes.

Lo que dice el Presidente del Consejo

Madrid, 6 (11 n.)

A las 8'30 de la noche el señor Samper recibió a los periodistas.

Dijo que seguía reuniéndose con los Ministros de Hacienda y Trabajo, pues el estudio del presupuesto de este departamento es laborioso, por el pase de los servicios de Sanidad al Ministerio de Trabajo.

Anunció que a las diez de la noche se trasladaría a la estación para recibir al Presidente de la República que regresa de Jaca.

Los periodistas le preguntaron sobre lo tratado en el Consejo.

El señor Samper contestó que no ha habido nada de política. Naturalmente tuvimos un cambio de impresiones sobre varios problemas, pero sin entrar en discusión.

—No se ha señalado la fecha para dimitir—dijo sonriente—pero claro es que la crisis puede producirse en cualquier momento.

Como los periodistas le dijeron que se había comentado mucho que después se reunieran los Ministros radicales para tratar sobre el homenaje al señor Lerroux:

—Acordamos invitar al señor Lerroux—dijo el Sr. Samper — a una comida íntima durante la próxima semana y contribuir a la suscripción que se ha hecho al Jefe del partido radical.

El señor Samper añadió que en el Consejo se habló de los temores de una posible huelga general y aunque parece que se ha disipado, el Ministro de la Gobernación ha tomado precauciones.

Respecto del problema de las Vascongadas el Gobierno cree haber procedido en ese problema con mesura y templanza. Tengo la seguridad que no se nos censurará por nuestra dureza.

Luego habló del traslado de los restso de los Capitanes Galán y García Hernández, diciendo que el día 15 es imposible efectuarlo, por falta de tiempo. Hay que contar con el Presidente de las Cortes, pues como una Comisión de parlamentarios tendrá que ir a Huesca a recoger los restos y como el cortejo pasará luego ante el Congreso, saliendo a recibirle los diputados, todo esto debe organizarlo el Presidente del Congreso a quien corresponde cursar las invitaciones a los diputados. El señor Alba se encuentra actualmente en París, y he conferenciado telefónicamente con él, coincidiendo conmigo que el día 15 es pronto y sería mejor aplazarlo hasta octubre; pero me ha advertido que si la Comisión insiste en sus deseos, el traslado se podría efectuar los días 21 o 24 de septiembre, o sea, antes o después del anunciado discurso del señor Lerroux.

Noticias de Gobernación

Madrid, 7 (3 m.)

En el Ministerio de Gobernación manifestaron esta madrugada que el Gobernador de Orense telegrafía diciendo que en Castro Candelas se produjo una explosión en un taller de pirotecnia, cuando se hacía una mezcla de ácidos.

El obrero Graciano Casas resultó muerto.

El Gobernador de Alicante comunica que se ha resuelto el conflicto que había planteado en una fábrica de calzado del pueblo de Cocentaina.

Grave accidente en las obras de construcción de un puente

Madrid, 6 (11 n.)

Sevilla.— En las obras en construcción del puente del ferrocarril a Huelva, que atraviesa los terrenos de la dársena, se ha registrado hoy un gravísimo accidente.

Se observó que de la campana que se halla instalada para realizar los trabajos de la obra salían filtraciones de agua. Los obreros del turno que trabajaba salieron al exterior, y entonces el capataz, José Montenegro, penetró bajo la campana para reparar la avería. Momentos después sobrevino una explosión, desapareciendo el capataz bajo las aguas y resultando varios obreros heridos.

En la casa de socorro fueron auxiliados los obreros Juan Domínguez Bas y Manuel García Medina, que sufrían gravísimas heridas en la cabeza y en el cuerpo. También sufrían heridas de consideración Francisco Lemca, Pedro Ramírez Pardo, Andrés Gómez Martínez, Manuel Gómez Zafra, Antonio Ramos Martínez, Santiago Romeo y Antonio Rodriguez Gallego. Resultaron con heridas leves otros obreros que no acudieron a la casa de socorro.

En vista de que el cadáver del capataz no aparecía se sumergió un buzo de la Junta de obras del puerto, que extrajo el cadáver, con horribles heridas en la cabeza.

El Presidente de la República en Madrid

Madrid, 7 (3 m.)

Esta noche, en el sudexpreso llegó el señor Alcalá Zamora acompañado de su hijo José.

Recibió seguidamente al señor Samper y a los Ministros de Marina, Justicia e Industria, al Director general de Seguridad y después a buen número de personalidades.

Luego marchó a su domicilio particular.

El sábado se propone marchar a Mérida para asistir a las representaciones del Teatro Romano.

El viaje del Presidente

AGASAJOS

Madrid 5 (11 n.)

Zaragoza. — Ha llegado esta tarde, procedente de Jaca, el Presidente de la República.

Le saludaron las autoridades, los diputados, concejales representaciones de los partidos políticos y numerosísimo público.

El Alcalde obsequió a la señora de Alcalá Zamora con un ramo de flores, y con otro ramo le agasajó la Junta de Damas Republicanas.

El Presidente ha continuado en el rápido su viaje a Madrid.

La proyectada unión de las izquierdas

PLANES DE GORDON Y DE MARTINEZ BARRIO

Madrid (11 n.)

El Comité ejecutivo del Partido Radical Demócrata ha acordado aceptar la fusión propuesta con el Partido Radical Socialista para constituir un solo partido de izquierda.

Se ha hecho pública la noticia de que el próximo día once tendrá lugar la reunión de los Comités Nacionales de ambos partidos, para planear y tratar de la Convocatoria de un Congreso conjunto con carácter nacional, en que habrá de ser sancionada la fusión y quedar nombradas las organizaciones directivas. El indicado Congreso habrá de tener lugar dentro de la segunda quincena del mes actual.

Sigue el asunto de las Vascongadas

EL AYUNTAMIENTO DE VITORIA

Madrid 5 (11 n.

Vitoria. — Se ha reunido para constituirse el nuevo Ayuntamiento nombrado por el Goberndor, y para formar parte del cual han sido designados concejales afiliados a la CEDA y aún algunos elementos de carácter monárquico.

A la sesión no concurrieron ninguno de estos dos sectores, acudiendo solamente 9 de los 27 concejales que integran el Consistorio.

La casa municipal estaba vigilada por fuerzas de asalto que cacheaban cuidadosamente al público.

La sesión transcurrió tranquilamente, y a la salida grupos numerosos de republicanos, socialistas y nacionalistas que esperaban a los ediles, apostrofáronles y les silbaron.

Después un nutrido grupo se trasladó al Círculo Radical con el propósito de asaltarlo, y arrojó contra los balcones gases lacrimógenos para obligar a los concejales del partido, refugiados allí, a que lo abandonaran. Sonaron algunos disparos, habiendo gran revuelo. Se han registrado también incidentes en distintos lugares de la ciudad, practicándose no pocas detenciones, entre las cuales figura la del exconcejal don Sebastián San Vicente, que fué trasladado al Gobierno Civil.

Una nota de la Federación Patronal

Madrid 6 (11 n.)

La Federación Patronal madrileña ha publicado una nota protestando de los sucesos del pasado lunes.

Dice que, aunque comprende la desesperación de los obreros por la falta de trabajo, no puede culparse de ello a los patronos, que son también víctimas.

Agrega que nunca la Federación Patronal ha mostrado preferencias por los obreros de una organización determinada; y expresa sus temores de que los sucesos se reproduzcan cada vez con mayor intensidad, lo que por interés de todos debe evitarse.

Ochenta mil obreros sin trabajo—continúa diciendo la nota—, ochenta mil familias privadas de lo más necesario para su sustento, agotados por la continuada espera de meses y meses y perdida la esperanza de un porvenir más halagueño, son un enorme peligro para la paz pública y para la tranquilidad en la capital de España.

Lamentamos que el Gobierno no haya contestado aún a la solicitud que le formulamos para que se celebrara una reunión de fuerzas vivas, con patronos y obreros, de la que quizás hubiera salido la solución.

Termina excitando al Poder público a que acuda con urgencia al remedio del mal, en evitación de acontecimientis que pueden ser gravísimos.

Ecos varios

LA ESTAFA AL BANCO DE ESPAÑA

Madrid 6 (11 n.)

Esta tarde el juez que entiende en el sumario por la estafa al Banco de España, estuvo en la Dirección de Seguridad. Después se trasladó a la audiencia, donde se reunió la sala de gobierno interior ,acorando la designación de juez especial.

En el juzgado hay optimismo a consecuencia de la detención de José Gallardo. Este, que continúa incomunicado en la Dirección de Seguridad, solicitó hablar con el Director de Seguridad. A la entrevista asistió el juez, y se guarda gran reserva sobre la declaración prestada. Sólo se sabe que han salido agentes de policía en varios automóviles. Se cree que unos irán a a provincias y alguno pasará la frontera.

LA ASAMBLEA DEL INSTITUTO AGRICOLA CATALAN

Respecto a la anunciada asamblea del Instituto Agrícola Catalán de San Isidro, algunos organizadores creen que la concurrencia a la asamblea será de unas cinco mil persons aproximadamente.

La asistencia de asambleistas castellanos no puede calcularse por darse la circunstancia de que dicho día se celebran fiestas en numerosos pueblos de Castilla. Estarán representadas desde luego, las entidades agrícolas y ganaderías de carácter nacional que se hallan coordinadas con el comité de enlace.

LA SUERTE DEL DESCABELLO EN LO STOROS

En la Dirección General de Seguridad estuvieron conferenciando con el jefe de policía Vicente Pastor y Diego Mazquiarán ("Fortuna"), tratando de los medios para evitar que se produzcan desgracias en las plazas de toros al descabellar a los astados. Las propuestas se llevarán a la práctica próximamente en el Matadero municipal.

DISPAROS CONTRA UNA MUJER

Bilbao.—En la carretera de Eneguesi, un joven abogado bilbaino disparó varios tiros contra Jesusa Bilbao de 20 años, hiriéndola gravemente en el vientre.

LADRON HERIDO POR LOS SERENOS

Valencia.—En Valbona, los vigilantes nocturnos vieron esta madrugada a cuatro individuos que habían roto una bombilla del alumbrado público, a los que sorprendieron en el momento que saltaban la tapia del corral en el domicilio del comerciante don Enrique Marimón, dándoles la voz de alto.

Dichos individuos diéronse a la fuga mientras disparaban sus armas los vigilantes, alcanzando a uno de los fugitivos, llamado Vicente Esteve Cabo, de veinticuatro años, casado, de Burjasot. Fué trsladado al Hospital, apreciándosele una herida en la región infraescapular derecha, que le atraviesa el pulmón, de pronóstico grave.

UN CRIMEN

En Sueca, por causas de índole privada, una mujer llamada Arsenia Gómez Juan, de cuarenta y cuatro años, la provincia de Albacete, asestó dos navajazos en el pecho a Lorenzo Minguez, natural de Madriguera, de veintiseis años, con el que vivía. Este falleció al ingresar en el Hospital.

HUELGA GENERAL EN SALAMANCA

Salamanca.—Continúa en el mismo estado la huelga general del ramo de construcción.

Se ha publicado un manifiesto excitando a los obreros a que mantengan la actitud y rechazando el rumor de que la huelga tienda a perturbar las ferias y fiestas en homenaje a Miguel Unamuno.

TRIPLE ALUMBRAMIENTO

Ceferina Bermejo, de 39 años, esposa de un obrero sin trabajo, ha dado a luz esta mañana dos niños y una niña. Los cuatro se hallan bien.

PLANTE EN LA CARCEL

Bilbao. — Se ha registrado esta mañana un plante en la cárcel, participando en la protesta 57 presos extremistas y republicanos. Tiraron el plato del rancho, negándose terminantemente a comer.

Los que en él intervinieron han sido encerrados en celdas de castigo.

El Director ha ordenado la suspensión de visitas.

TORO DESMANDADO

Figueras.—Al ser desembarcados los toros que han de ser lidiados en la corrida de Perpignan (Francia), una de las reses se desmandó, lanzándose a toda carrera por las calles, y sembrando el pánico entre el vecindario.

El toro causó daños graves en varias puertas; rompió cristales, destrozó un automovil e hirió a cinco personas.

Al fin varios agentes lograron matarlo a tiros.

INCENDIO FORMIDABLE

Segovia.—Del pueblo de Pradena comunican haberse declarado un incendio violentísimo en el domicilio de un zapatero. Las llamas destruyeron rápidamente una panera contigua a la casa.

El zapatero y una hermana suya lograron salvarse descolgándose por las ventanas, pero no así dos muchachos aprendices, que perecieron carbonizados.

POR UNA MANTA.—UN FRATRICIDIO

Navalmorales. — Disputándose la posesión de una manta, han reñido Mauricio Hernández y un hermano suyo. Mauricio recibió en el vientre una cuchillada, muriendo en el Hospital a donde fué llevado para que se le asistiera.

Extranjero

LA LUCHA CONTRA LA TUBERCULOSIS

Madrid, 6 (11 n.)

Varsovia.—El ministro de Asistencia social señor Pacirokowski, ha inaugurado la IX Conferencia de la Unión internacional contra la tuberculosis, en presencia del presidente señor Mosciski.

En esta Unión, a la que acaba de adherirse la U. R. S. S., están representados 44 países.

El delegado lituano pronunció un discurso, rindiendo homenaje a los miembros de la Unión que habían fallecido en el transcurso del año, y que son el profesor Calmette, el rumano Cantacuzene, el polaco Sterlin y el francés León Bernard, que fué secretario general de la Unión.

El doctor Humbert, consejero francés del Congreso, que ha reemplazado al señor Bernard en la Secretaría, hizo también uso de la palabra, insistiendo sobre los lazos que unen a Francia y Polonia en el terreno científico, atestiguados por los nombres de la señora Skiadowska Curie y el célebre neurólogo Babinski.

DEL VIAJE DEL SEÑOR TITULESCO.

París.—Antes de marhar a Evian, el señor Titulesco ha hecho a un representante de la Agencia Fabra, las siguientes manifestaciones:

Salgo de París muy satisfecho de las conversaciones que he celebrado en las que han sido examinadas todas las cuestiones de actualidad internacional, y en ellas se ha podido comprobar el perfecto acuerdo que existe con Francia sobre todas las cuestiones, entre las que figuran la admisión de la U. R. S. S. en el seno de la Sociedad de Naciones, los Pactos de seguridad oriental y del Mediterráneo, el próximo viaje del señor Barthou a Roma, etc.

Todo ello prueba que los factores que militan en favor de la paz, aumentan continuamente.

La Pequeña Entente, cuya política consiste en colaborar lealmente con todos los Estados, espera con confianza el momento en que una organización económica de la cuenca danubiana, logre armonizar los intereses de los países balcánicos.

LA ESTETICA EN EL TERCER REICH

Nuremberg.—El señor Hitler ha hecho ante la Seccion de Cultura del Congreso nacional socialista, una larga exposición acerca de las reglas que han de dirigir la estética en el Tercer Reich.

Protestó contra el dadaismo y otros estilos modernos, afirmando que el arte obliga a la sinceridad, y que es necesario evitar a toda costa todas las nuevas tendencias.

Insistió en que la idea sustancial se ha de basar en la sangre y en la raza.

UN PROGRAMA

Nuremberg. — El señor Wagner, jefe del partido "nazi„ de Baviera, ha leído en nombre de Hitler una proclama. El documento comienza afirmando que la revolución nazi ha terminado como movimiento revolucionario y de fuerza y que queda abierto el camino para la realización del programa del partido.

EL PARO FORZOSO EN FRANCIA

París.—La carta dirigida al presidente Doumergue por el ministro del Trabajo pone de manifiesto que el número de obreros desocupados en Francia es mayor que en ningún tiempo desde la Gran Guerra, habiendo empeorado notablemente.

Durante la tercera semana del pasado mes de agosto han sido pagados subsidios a 365.723 desocupados, contra 266.723 en 1932.

LA FERIA DE BARI

Bari.—El señor Mussolini ha inaugurado la Feria de Levante.

El embajador de Francia ha acompañado al señor Mussolini en su visita al pabellón francés.

EL PACTO BALCANICO

Constantinopla. — Comunican de Ankara al diario "República„ que los ministros de Negocios Extranjeros de Yugoeslavia, Grecia y Rumania, son esperados el día 26 de octubre en Ankara con motivo de las fiestas de la República.

El día 29 de octubre dichos ministros examinarán la situación del Pacto Balkánico. La próxima reunión de los ministros balkánicos tendrá lugar en Atenas.

M.C.D. 2022

INAUGURACION DE UN MONUMENTO EN MEMORIA DE CAVELIER DE LA SALLE

Fort Nágara.—Hoy se ha inaugurado el monumento erigido a la memoria del francés Cavelier de la Salle, que en la segunda mitad del siglo XVII descubrió e hizo numerosas exploraciones en los fértiles valles de Ohio y Mississipí.

La ceremonia se celebró en presencia de los representantes de Inglaterra, Canadá, Estados Unidos y Francia.

Niágara Falls.—Los represesntantes de Canadá, Inglaterra y Francia llegaron a los Estados Unidos y fueron recibidos por el representante de este país.

El delegado francés, señor Flandin, ministro de Trabajos públicos, recordó en su discurso que el primer navegante de los lagos fué el francés caballero Lassalle y que tomó posesión en nombre del rey francés del valle del Mississipí, descubriendo y colonizando la Luisiana.

LOS LITUANOS RESIDENTES EN LA PRUSIA ORIENTAL

Kawnas.—Según noticias que se reciben en esta capital, los lituanos residentes en la Prusia Oriental, se ven en la imposibilidad de asistir este año al Décimo Congreso Jubilar, debido a que las autoridades alemanas les han retirado los pasaportes e incluso los simples permisos para atravesar la frontera.

Esta medida afecta no solo a los jefes de la minoría lituana sino a todas las personalidades de esa nacionalidad de algún relieve y se pretende que es motivada por el peligro que supone para los intereses alemanes ese paso por la frontera.

Rusos y japoneses en Mandchukuo

RESPUESTA DE HIROTA A YURENEV

Madrid 6 (11 n.)

Tokio.—Contestando a las reclamaciones formuladas por el Embajador ruso señor Yurenev relativas a las detenciones de empleados del Ferrocarril del Este chino, el ministro de Negocios Extranjeros señor Hirota, ha enviado una nota al señor Yurenev, haciendo resaltar que las mencionadas detenciones fueron efectuadas por el Mandchukuo en virtud de la jurisdicción que tiene establecida relativa a los complots que puedan organizarse contra los trenes militares que circulan por las líneas del mencionado ferrocarril, y que no hay ninguna relación entre estas detenciones y la suspensión de las negociaciones relacionadas con la compra del tan repetido ferrocarril.

La nota expresa la grave inquietud que experimenta el Gobierno japonés respecto a la inspiración de esos complots, y hace resaltar que los atentados fueron dirigidos especialmente contra los trenes militares, siendo las víctimas en su mayoría japoneses o mandchúes.

El mencionado documento alega que casi todos los empleados soviéticos detenidos pertenecen a sociedades clandestinas, que sólo tratan de perturbar la tranquilidad del país mandchú, dándose el caso de que—según se indica en la nota—algunos de esos detenidos dieron instrucciones a los bandidos para hacer saltar el ferrocarril proporcinándoles también explosivos.

La guerra en el Chaco

DECLARACIONES DE ALVESTEGUI

Madrid 6 11 n.)

La Paz.—El Canciller señor Alvestegui ha hecho las siguientes declaraciones sobre los derechos de Bolivia en el Chaco.

Bolivia sostuvo invariablemente desde su aparición en el mundo como nación independiente su pleno derecho a la posesión del territorio comprendido entre los ríos Pilcomayo y Paraguay.

Podemos demostrar que ya en la época audiencial y algunos siglos antes de la guerra del Pacífico, la entonces Audiencia de Charcas a la que Bolivia sucedió herendando todos sus derechos, los defendía ya frente a las pretensiones de la gobernación de Paraguay, que ambicionaba ensanchar los reducidos límites de su primitiva demarcación.

Bolivia no busca compensaciones, ni requiere propiedad que no sea la suya. Defiende lo que le pertenece desde sus orígenes: el suelo que heredó de sus mayores y el derecho esencial de la vida, inmanente a su libertad y a su soberanía."

VICTORIA PARAGUAYA

Asunción.—Un comunicado oficial dice:

En el sector de Bahía Negra, nos hemos apoderado del fortín Vanguardia.

El enemigo huye hacia el Norte.

PROPUESTA DE LA ARENTINA

Washington.—El departamento de Estado ha recibido informaciónones de La Paz, según las cuales el presidente de Bolivia, señor Salamanca, visitó ayer el frente del Chaco y conferenció largamente con el Estado Mayor.

Estas conversaciones se refieren a la oferta del señor Saavedra Lamas, ministro de Relaciones exteriores de la Argentina, para concertar la paz en el Chaco bajo un arbitraje y condiciones que fueran aceptables para los beligerantes.

Según indicaciones, el presidente Salamanca se muestra favorable a una paz digna, pero el Estado Mayor ha hecho observar al presidente que el estado actual del conflicto y las operaciones militares son alentadoras y que por lo tanto Bolivia no puede aceptar condiciones que podrían dañar la situación actual de Bolivia en el conflicto.

La propuesta del Estado Mayor es, pues, de aceptar con reservas las proposiciones de la resolución Saavedra Lamas. Se tiene la impresión que las negociaciones darán resultado.

La entrada de Rusia en la Sociedad de Naciones

ACTITUD DE AUSTRIA

Madrid 6 (11 n.)

Viena.—En los círculos políticos de esta capital, se expresa la opinión de que la entrada de Rusia en la Sociedad de Naciones no parece que sea susceptible de provocar una actitud de oposición por parte de Austria.

FINLANDIA NO SE OPONDRA

Helsingfors.—Los periódicos anuncian que la Comisión de Negocios Extranjeros de la Cámara ha acordado que Finlandia no se oponga a la entrada de la U. R. S. S. en la Sociedad de Naciones.

El Gobierno no ha confirmado ni tampoco ha desmentido esta información.

EL JAPON Y POLONIA

Tokio. — Un comunicado oficial anuncia que el embajador de Polonia en Tokio señor Mosciki, visitó al ministro japonés señor Hirota.

Aunque el comunicado asegura que se habló de diferentes cuestiones de actualidad el periódico "Ashi" asegura que las entrevistas con el embajaor polonés se trató particularmente de la entrada de la U. R. S. S. en la Sociedad de Naciones.

Se ignora hasta ahora lo acordado en esta reunión que el periódico asegura que pudier tener una gran importancia.

SUECIA VOTARA A FAVOR

Estocolmo. — Según el periódico "Dagen Snynetre", Suecia está dispuesta a votar en favor de la entrada de la U. R. S. S. a la Sociedad de Naciones.

De Barcelona

SE HABLA DE CRISIS PARCIAL EN EL GOBIERNO DE LA GENERALIDAD

Barcelona, 7 (6 m.)

Con motivo del malestar existente en los altos mandos de la Comisaría general de orden público parece que por parte del jefe de servicios D. Miguel Badía, ha sido presentada la dimisión de su cargo.

También se dice por personas que parecen estar bien enteradas, que en el consejo que debe celebrar el Gobierno de la Generalidad, serán presentadas otras dimisiones como consecuencia de la del señor Badía.

Se dice que posiblemente dimitirán los señores Dencás y Gassol, si bien se asegura que el Consejo no admitirá dichas dimisiones.

Los comentaristas no dan una solución concreta al conflicto planteado, si bien se cree que de solucionarse satisfactoriamente el mismo, será a base de dimitir alguna de las personalidades que desempeñan actualmente altos cargos en la Comisaría general de orden público.

Estas noticias no hemos podido confirmarlas en ningún centro oficial y las recogemos solamente a título de rumor.

DEL ATENTADO CONTRA UN PATRONO

Esta mañana se ha efectuado el entierro de don Vicente Roqué Comellas, que falleció anoche a consecuencia de las graves heridas que le infirió anteayer un ex obrero de su establecimiento, por negarse el señor Roqué a atender a determinado requerimiento que el mencionado obrero le hacía.

DE LA ESTAFA DEL BANCO DE ESPAÑA

La policía del Estado, en virtud de los documentos encontrados en casa de José Gallardo Escudé, supuesto complicado en la estafa al Banco de España en Madrid, ha verificado una serie de registros.

De todo lo actuado se ha mandado nota a Madrid, al objeto que el detenido, que habrá llegado ayer a las diez a Madrid, sea interrogado.

Parece ser que la verdadera ramificación y aun el autor o autores directos de esta estafa radican en Barcelona, o por lo menos, están en íntima relación.

Asalto e incendio del Instituto Catalán de San Isidro

Anoche ,a las ocho y cuarto, irrumpieron en el local del Instituto Agrícola Catalán de San Isidro, entrando por la puerta correspondiente a la calle de Baños Nuevos, un grupo de unos quince individuos, que sin atender a las preguntas que les hacía el portero sobre lo que deseaban, subieron los primeros peldaños de la escalera. Insistió el portero en oponerse a que los desconocidos subieran más arriba, pero entonces varios de los asaltantes sacaron unas pistolas con las que amenazaron al mencionado empleado, que, cohibido ante la actitud de aquellos individuos, no tuvo más remedio que dejarles subir.

Ya en el recibimiento del piso principal, los asaltantes derramaron por el suelo gran cantidad de gasolina, a la que prendieron fuego. Cuando las llamas habían prendido bien en las puertas, paredes y muebles de la habitación, los incendiarios abandonaron rápidamente la casa, bajando por la misma escalera por donde habían subido, amenazando otra vez con pistolas al portero para que no les impidiera el paso.

Todo esto ocurrió en tan breve espacio de tiempo y se hizo con tanto sigilo, que las personas que había en el local, entre ellas el presidente, señor Cirera, no se dieron cuenta de lo que ocurría hasta que el chisporroteo del fuego les llamó la atención, acudiendo entonces al vestíbulo, que estaba ya envuelto en llamas. Rápidamente, entre el señor Cirera y los pocos empleados que había en el local, se dedicaron con extintores de incendios a sofocar el fuego, lográndolo al cabo de un buen rato de peligroso trabajo lanzados los muebles al patio para evitar elementos de fácil combustión al fuego. No se pudo evitar, sin embargo, que otros muebles, como bargueños, mesas, aplicaciones de las paredes y otros objetos fueran pasto de las llamas. Tampoco se pudo evitar que quedaran destruídos por completo los artísticos frescos de las paredes del recibimiento y los de una habitación contigua, a la que llegaron también las llamas, destruyendo el mobiliario. La estatua de San Isidro de gran tamaño, que ocupa uno de los testeros del recibimiento, quedó muy deteriorada.

Mientras esto ocurría, en la parte del edificio correspondiente a la calle de Baños Nuevos, en la plaza del Beato Oriol, sobre la que tiene fachada el edificio de la entidad y puerta con el número 4 de dicha plaza, se había congregado otro grupo numeroso de unos cincuenta o sesenta individuos, que como si estuvieran de acuerdo con los otros ,se retiraron cuando la habitación mencionada antes estaba ya ardiendo. Antes de retirarse, sin embargo, lanzaron algunas piedras contra los balcones de la entidad. Una pareja de guardias de seguridad de servicio en la plaza impidió que estos individuos promovieran otros desórdenes en dicha plaza.

Como es natural, el presidente de la entidad señor Cerera, y el secretario, señor Espona, se mostraban indignados por lo ocurrido, lamentándose de la falta de civilidad que el hecho demostraba. Sin embargo—nos dijo el señor Cirera—, la entidad marcha adelante en sus propósitos.

Otra personalidad de la casa, que intervino en la conversación que el señor Cirera tenía con los periodistas hizo notar que en el mismo momento en que se prendía fuego al local social, una Comisión de la entidad que había ido a visitar al comisario general de Orden público oía de labios de este señor palabras prometedoras de que la entidad y sus componentes tendrían toda la protección que está obligada a prestar la autoridad a los ciudadanos y que les garantizaba la seguridad de que nada les ocurriría.

Preguntamos al señor Cirera si podía indicar una cifra que refleje el importe de lo destruído, y nos contestó que no era posible. Las pinturas eran antiguas y de considerable valor. En cuanto a muebles y puertas, ya lo ven ustedes—dijo—, eran magníficas tallas que han quedado por completo destruídas.—C.

Ultimos Telegramas

CHOQUE DE TRENES

Madrid 7 (12 t.)

Londres — Cerca de Glasgow han chocado dos trenes de viajeros. Han resultado muertos dos viajeros y cincuenta heridos.

UN AUTO CHOCA CONTRA UN ARBOL

Granada.—Al salir del pueblo de Santa Fe un automóvil que se dirigía a Moraleda, con siete viajeros, la ceniza del cigarro de uno de ellos llegó al conductor del coche, y éste chocó contra un árbol.

Resultaron un hombre y una mujer muertos.

Un viajero y una viajera, están heridos graves y los demás, ilesos. El conductor está ileso.

PROCESADO ABSUELTO

Ciudad Real. — El Tribunal de urgencia ha absuelto al Presidente de la Casa del Pueblo, acusado de tenencia de municiones.

ROBO EN UNA UNIVERSIDAD

Valencia. — En la Facultad de Medicina ha sido descubierto un robo de seisicientas ptas. y otros efectos.

POR NO ADMITIR A UNOS TRIPULANTES SE HAN DECLARADO EN HUELGA UNOS OBREROS

Santander. — Con motivo de la negativa del armador del vapor «Esless» en admitir unos tripulantes indicados por el Sindicato socialista, se han declarado en huelga los obreros de los talleres donde se reparaba el buque de algunas averías.

SOBRE LA RESPUESTA DE BOLIVIA

Buenos Aires. — Interrogado por los periodistas sobre la respuesta dada por el Gobierno de Bolivia a las proposiciones de paz, el Ministro de Negocios extranjeros señor Saavedra Lamos se ha negado a hablar, interpretándose est ocomo sentencia de que la respuesta es negativa.

LA FERIA DE BARI

Roma. — Después de inaugurar la feria de Bari, Mussolini pronunció un discurso, diciendo: que treinta siglos de historia les daban el derecho de mirar por la piedad soberana y las doctrinas del otro lado de los Alpes, sostenidos por los descendientes de gentes que ignoraban las escrituras cuando Italia tenía ya a César y Virgilio Augusto.

NEGOCIACIONES FRACASADAS

Washington. — Las negociaciones de Rusia y Norteamérica han fracasado por negarse el señor Roosevelt a la concesión de un empréstito a larga fecha por la suma de cien millones de dólares y de créditos comerciales por valor de 200 millones.

MARCULETA EN EL ATHLETIC

El Athlétic de Madrid ha adquirido el jugador internacional Marculeta a cambio del extremo Amunarrix y pagando, además, nueve mil duros.

COMISION DEL MUNICIPIO SEVILLANO

El señor Salazar Alonso recibió anoche, nuevamente, a la Comisión del Municipio de Sevilla.

Parece que ha sido concretada ya la fórmula de urgencia que resolverá definitivamente el conflicto.

EL «MUNDO OBRERO» DENUNCIADO

Ayer fué denunciada y recogida la edición de «Mundo Obrero».

MATO A SU ESPOSA PARA QUE NO LE DENUNCIARA

Teruel. — La benemérita ha descubierto que un individuo que se encuentra en la cárcel por haber matado a su esposa, cometió el crimen para evitar que ella le denunciara como autor de varios robos e incendios de casas de campo del pueblo de Cella.

PERIODICO MULTADO Y DENUNCIADO

Murcia. — El Gobernador ha multado al periódico «Cartagena Nueva» por la reseña que hizo de los funerales en sufragio de D. Gonzalo de Borbón, y ha remitido además el periódico al fiscal.

QUERIAN ESCALAR LA CARCEL

San Sebastián.—Una pareja de guardias de Asalto, sorprendió a cuatro individuos sospechosos. Se entabló un tiroteo con ellos. Resultaron heridos un guardia y un pistolero.

Este ha declarado que se proponían escalar la cárcel para libertar un hijo suyo que está detenido por el atraco al Banco de Bilbao.

MARCELINO DOMINGO A CANARIAS

Cádiz. — El próximo domingo llegará el ex ministro don Marcelino Domingomingo, para embarcar el lunes con dirección a las islas Canarias.

PLANTE DE PRESOS

Bilbao. — Ayer se sublevaron en la cárcel 57 presos extremistas.

Tiraron los platos de rancho y se negaron a comer.

Todos han sido encerrados en celdas de castigo.

Francia e Italia no han llegado a un acuerdo

Madrid, 7 (12 t.)

París.—Cuando partía para Ginebra, y en la misma estación, el Ministro de Negocios Extranjeros señor Barthou ha desmentido categóricamente a los periodistas ingleses, la información publicada,según la cual, Francia e Italia habían llegado a un acuerdo para una acción conjunta, tendiendo a impedir el rearme de Alemania.

NeOoIIdoiMsu Z¿Eanoden Py-

La situación política

SOBRE LA ACTITUD DE LA CEDA

Madrid, 7 (11 m.)

Se comenta, al hacer referencia a la crisis posible, que hay que tener en cuenta la actitud de la CEDA, cuyo grupo se muestra descontento por la actitud del Gobierno que ha resuelto o que no ha sabido resolver ni la cuestión catalana ni otras cuestiones que estaban en su apogeo al cerrarse las Cortes.

Parece ser, también, que así lo ha comunicado el señor Gil Robles al señor Salazar Alonso en la entrevista celebrada.

LA GRAVEDAD DE LA CRISIS

Algunos opinan que la crisis despues de la apertura de las Cortes tendría mayor gravedad que si se produjera antes.

ES ESPERADO CON INTERES EL DISCURSO DEL SEÑOR GIL ROBLES

Es esperado con muchísimo interés el discurso que el señor Gil Robles ha de pronunciar el próximo domingo en Covadonga.

Haciendo referencia al mismo se rumorea si en dicho discurso anunciará la retirada completa del apoyo convenido que presta la CEDA al Gobierno actual, cosa que agravaría en alto grado la situación política.

La actitud en que parece que tiende a colocarse la CEDA disgusta grandemente a los Ministros radicales, pues dicen que faltan dos actos de indudable trascendencia en la situación política: una la comida que los Ministros radicales han de dar el jueves al señor Lerroux y otro la deliberación del Comité Ejecutivo del partido radical que se reunirá, seguramente, al día siguiente de celebrado el banquete.

DISENSIONES DESMENTIDAS

El señor Salazar Alonso ha desmentido los rumores que circulan relativos a disensiones producidas en el seno del Gobierno. No hay—dijo—disensión alguna, sino el problema que deriva de la actitud de la CEDA y la duda sobre el planteamiento de la crisis.

ESTAN TOMADAS TODAS LAS MEDIDAS.—NO HAY NOVEDAD

También ha manifestado el señor Salazar Alonso que habían sido adoptadas las medidas de precaución necesarias para la entrada en Madrid de los expedicionarios del Instituto Catalán de San Isidro que llegarán en catorce o diez y ocho trenes especiales; ocho de ellos procedentes de Cataluña. Esta mañana llegará a Madrid la Directiva del Instituto Catalán para terminar la organización del acto.

SOBRE LAS NEGOCIACIONES CON ROMA

El señor Pita Romero en el próximo Consejo de Ministros continuará la referencia relativa a las negociaciones que ha venido y que vienen realizándose con Roma.

El pleito vasco

Madrid, 7 (12'30 t.)

Bilbao.—El Gobernador ha manifestado que el Ayuntamiento de Bermeo ha dimitido en su totalidad, adelantándose a los acontecimientos.

El Ayuntamiento de Guernica se ha reunido en sesión extraordinaria y protestado ante el Gobierno contra los atropellos que entiende cometió la fuerza pública con motivo de la excursión que celebraron a dicho pueblo los parlamentarios vascos y catalanes.

AYUNTAMIENTOS QUE DIMITIRAN.—EL GOBIERNO APLICARA LA LEY

Madrid, 7 (1 t.)

Parece que dimitirán 25 municipios guipuzcoanos y algunos vizcainos.

El Gobierno está dispuesto a aplicar rigurosamente la Ley, y, como consecuencia nombrar comisiones gestoras que rijan los Municipios.

Caso de que no pudieran ser nombradas comisiones gestoras por no haber personas que quisieran integrarlas serán nombrados para el desempeño de dichos cargos funcionarios públicos que continuarán la vida municipal en un todo.

Los actos de Asturias

EL GOBERNADOR DICE QUE GARANTIZARA EL ORDEN EN AMBOS.—TEMORES DE SABOTAJES.— ¿SERAN SUSPENDIDOS?

Madrid, 7 (12'30 t.)

Oviedo.—Interrogado el Gobernador sobre las amenazas hechas por los extremistas de impedir el acto organizado por Acción Popular para el próximo domingo en Covadonga, ha manifestado que no cree pase nada; pero desde luego él garantiza el orden por igual en el acto de Covadonga que en la concentración socialista de Oviedo.

Sin embargo se teme que en los pueblos de las cercanías de Covadonga se siembren de tachuelas las carreteras para impedir el acto.

Rumoréase también la posibilidad de que sean suspendidos ambos actos.

Han circulado pasquines invitando al vecindario a impedir por todos los medios el acto—dicen—que organizan en Covadonga las hienas fascistas.

BOLSA DE BARCELONA

OPERACIONES AL CONTADO

Española de Petróleos	6'25
Acciones pref. Tele.	104'50

CAMBIOS EXTRANJEROS

Francos.	48'45
Id. suizos.	240'00
Liras.	63'20
Libras esterlinas.	36'40
Dollars.	7'29

6 septiembre de 1934.

EXTRANJERO

Madrid 7 (1'30 t.)
(Urgente)

LONDRES	
Francos.	7484
Pesetas.	36125
Dolares.	49993
PARIS	
Libras.	7485
Pesetas.	20775
Dolares.	1497

FABRA

AVISO

Mallorca Development C.ª, anuncia que se están entregando las escrituras a los afortunados que salieron premiados con un lote en el Concurso Son Granada.

Les rogamos lleven su recibo y cédula personal al Notario de Palma, D. Nicasio Pou Ribas, Calle Milagro núm. 11, en donde se acordará la fecha para firmar dicho documento.

El apoderado del dueño, Sr. D. Xavier Vidal Quadras, estará presente para completar las formalidades de una vez.

Damos el concurso por concluido, quedando muy agradecidos a los que contribuyeron a su éxito.

M. D. Co.

TEATRO BALEAR

HOY VIERNES

¡Sensacional y ansiada reposición!

Aves sin rumbo

La mejor creacion de los popularísimos artistas

Irusta - Fugazot - Demare

Deléitese Vd. con los tangos famosos ya en todas partes

En el mismo programa:

TIMBUCTO

Nueva Academia Politécnica

Plaza de San Francisco, 1

Director: Licenciado Mateo Canet Coll, Pbro. y Maestro Primera Enseñanza graduada.—Bachillerato.—Comercio.—Magisterio.

COMPAÑIA TRASMEDITERRANEA

BARCELONA Vía Layetana, 2 — MADRID Paseo de la Castellana, 14

Servicios Regulares de Buques Comerciales y Correos entre la Península-Baleares-Norte de Africa Canarias-Guinea Española

Línea rápida de gran lujo Barcelona-Cadiz-Canarias

Salidas semanales, de Barcelona los sábados y de Cádiz los lunes

Servicio fijo rápido quincenal Mediterráneo-Cantábrico

Salidas para el Norte, de Barcelona los miércoles de Bilbao los cuatro días

Servicio fijo para los puertos del Mediterráneo-Norte de Africa-Canarias

Salidas de Barcelona quincenal [illegible] admitiendo carga y pasaje

LINEA DE [illegible]

Servicio rápido quincenal, con salida los días 10 de Barcelona y 20 de Cádiz

Servicios diarios entre Málaga y Melilla-Metilla y Ceuta-Almería-Melilla-Algeciras-Tánger

LINEA CADIZ-LARACHE

Salidas de Cádiz los días 1, 5, 10, 15, 20 y 25 de cada mes

LINEA RAPIDA DE GRAN LUJO BARCELONA-PALMA MALLORCA

Salidas todos los días, (excepto los domingos) de Barcelona y Palma las 21 h. Llegada a las 7 horas

LINEA RAPIDA VALENCIA PALMA

Salidas de Palma los domingos y de Valencia los lunes a las 20 h.

LINEA PALMA-ALICANTE ESCALA EN IBIZA

Salidas de Palma los viernes a las 12 h. y de Alicante los domingos

LINEA PALMA-MAHON

Salida de Palma los jueves a las 20 h. y de Mahón los viernes

Para informes,

Oficinas Delegación de la Compañía en el nuevo edificio del muelle

Dancing Venta Eritaña

El Cabaret de la alegría

15 ALEGRES TANGUISTAS 15

Todos los días gran éxito de los grandes imitadores **Bienert y Alonso**

Juventud, Alegria y Lujoso vestuario 4 Happí Boys 4 Teléfono 2715

EL LOCAL MAS FRESCO DE PALMA

La nueva convocatoria de Correos está próxima

Edad, 18 a 30 años. Retribuciones 4.000 a 12.000 ptas. de sueldo, gratificaciones por cargos directivos y de viaje, horas extraordinarias y otros emolumentos.— En la última convocatoria de 3 presentados a previo, 2 aprobados y de 6 examinados de oposición, 4 obtuvieron plaza; máximos resultados obtenidos.— Para informes y detalles a Francisco, Ernesto, Miguel y Angel Gené Munich, Funcionarios técnicos del Cuerpo.

MAÑANA INAUGURACIÓN

Café Rullán «Can Ferrá»

Plaza Constitución, 1-3 (Borne)

Servicio moderno y económico

SE VENDE

Una hormigonera casi nueva, con motor a bencina. Razón: Plaza Santa Eulalia, 10. (4713

URGENTE

vendo solar grande cercado con fuente y cimientos, en Son Españolet. Informes: San Nicolás, 31. (4730

COMPRARIA

CORTINAS PERSIANAS

en buen estado. Razón: Plaza Santa Eulalia, 10.

PISO PRINCIPAL

se alquila por 250 ptas. frente al Lírico, con todas comodidades entrada calle del Mar, 9. Informes: en la misma. (4771

SE HA EXTRAVIADO

un perro de raza de los llamados perdigueros, tamaño mediado, trigueño, blanco-marrón, con varias manchas grandes de este último color, atiende al nombre de «Chuti». Se gratificará su devolución en Casa DARDER, Sindicato, 189. (4736

SE HA EXTRAVIADO

una perra ibicenca de 7 meses, color rojo con manchas blancas. Se gratificará su devolución en la Victoria Balear (Palma), o C'an Borrás (Algaida).

Numismática Balear

Colección de monedas Mallorquinas.
De cobre 92.
» plata 66
» oro 22.
2 Monedas romanas
Tiberio
Tragana
Razón: Colón, 54, 2.º (4762

FIAT 10 HP.

MODELO HISPANO FIAT

Sedán, semi-nuevo, vendo con facilidades de pago. Aceptaría cambio con coche 5 HP. Razón: Garage Español Calle J. Anselmo Clavé, 7. (4749

SE VENDEN

cafés en buenas condiciones. Informes Café Mallorquín. Calle Teatro Balear. (4735

VENDO CAFE

en punto céntrico y buena clientela. Informes: Apuntadores, 67 1.º (4739

SENECHAL 5 HP.

dos plazas, recién ajustado y en perfecto estado, vendo barato y a toda prueba. Razón: Garage Español, Calle Anselmo Clavé, 7. (4750

VENDO

solar, 148 m., mejor sitio Ensanche. Urge, precio razonable. Apartado 177. (4724

SE VENDE

finca cerca de Palma de Mallorca en buena situación, 60.000 metros cuadrados. Razón: Compañía General de Publicidad Ltda. Conquistador, 27. (4765

VENDO

una casa a orillas del mar, C'an Postilla, en 1.900 duros. Informes: Capitán Vila, 41 (Ensanche. (4760

VENDO BARATO

Caja caudales sencilla, Acordeón doble teclado. Razón Baratillo, 6. (4770

SE OFRECE

hombre para guarda almacén o garage y limpieza o cosa análoga como también su mujer. Informes: Estanco Plaza San Antonio. (4732

LOCAL

se alquila, de 120 metros cuadrados para almacén o comercio. Julián Alvarez, 12 (Junto Carretera de Sóller). (4728

Deseo habitación

amueblada, modesta, derecho cocina, pagaré treinta ptas. casa Señora sola; también pisito a medias; soy Señora y nena. Plaza Palou y Coll, 29, 3.º derecha. Señora, Pilar. (4726

SE VENDEN

dos máquinas una Peladora y una Trituradora de almendras. Razón: Limpia botas del Café Colón. (4727

SE ALQUILA

un piso amueblado en el punto más céntrico de Palma y otro en Son Serra con jardín y agua a grifo. Informes: Colón, 24, 1.º, por las tardes. (4731

SE VENDE

un gramófono portatil modelo nuevo, «La Voz de su Amo», con o sin discos completamente nuevo. Informes: Hotel Suizo. Habitación, 23. (4734

LUJOSO CHALET

En Cala-Ratjada con terraza frente al mar, pinos, completo confort, se alquila. Razón: Plaza Sta. Eulalia, 10. (4680

CASA PARTICULAR

alquila magnífica habitación grande ventilada con todo confort, casa moderna, baño, sitio céntrico con o sin pensión completa. Razón Plaza Santa Eulalia, 10. (4737

SE OFRECE

chófer tanto para auto como camión. Razón: Plaza Sta. Eulalia, 10. (4738

SE VENDE

Auto Pakard casi nuevo a toda prueba, por 2.250 ptas., más todas las herramientas de carpintería, motor y cepilla, a precios ruinosos. Informes: calle J. Ana, 71, Muro. (4702

VERDADERA GANGA

Auto cuatro plazas, a toda prueba, se vende baratísimo. Razón: Colmado San, Buenaventura, 50. (4733

AUTO -- 1.400 ptas.

Marca Hispano, 8 HP., torpedo, 5 asientos. Se vende a toda prueba. Venga a verlo y lo comprará. Informes: Garage Gomila, Rambla, 84. (4723

SE OFRECE

Oficial Barbero. Informes: Calle Valldargent, 40. Sta. Catalina. Tras la Fábrica de las Sedas. (4715

BUIK

Sedan, cinco asientos, seis cilindros, bateria nueva, nuemáticos nuevos, en perfecto estado, a toda prueba, se vende por 3.500 ptas. Informes: Garage Gomila, Rambla, 84. (4722

VERDADERA GANGA

Vendo una Camioneta Donnet-Zedel, barata a toda prueba. Para informes: Avenida Conde Sallent, 41, 2.º, 2.ª (4720

SE VENDE CAFE

situado en punto céntrico y con buena clientela. Razón: Calle Teatro Balear, 64. (4686

NEGOCIO

de gran rendimiento falta uno o dos socios que aporten lo menos 2.000 pesetas cada uno, podrán invertir mayor capital y desempeñar un cargo con sueldo en la sociedad. Razón: Plaza Sta. Eulalia, 10. (4708

Piano CHASSAIGNE

núm. 3, cuerdas cruzadas en buen estado vendo a precio razonable. Informes: Radioman, Jaime II, 31. (4747

Automóviles de ocasión

Vendo por ausentarme:

Citroen 6 H. P. en perfecto estado, 2 plazas.—Chevrolet 4 cilindros sedán 5 plazas.—Renault 7 H. P. sedán 5 plazas.—Todos en perfecto estado y a toda prueba, trato directo.

Cristóbal Cánaves.—Garage Carretera - Puerto de Alcudia.

COMPRARIA

pequeño Colmado o tienda comestibles. Ofertas a: P. M. Plaza Cort, 9, 2.º (4755

SE OFRECE JOVEN

de 23 años de edad para cualquier trabajo, buen carácter de letra y bien presentado y con buenos informes. Sin pretensiones. Escribir al núm. 4743 plaza Sta. Eulalia, 10. (4743

Piso y planta baja

Tanto se venden como se alquilan. Informes: Plaza de Pedro Garau, número 19. (4740

POR 30.000 PTAS.

Vendería casa con algún terreno adjunto, próxima a Palma con tranvia y electricidad, rentando más de 1.600 pesetas. Escribir a A. B. Plaza Santa Eulalia, 10. (4756

SE OFRECE

oficial joven, barbero completo. Informes: Bodega Balear, Santa Eulalia, 17 (4753

CITROEN

compraría uno de dos plazas, 5 HP. Calle Luis Martí, 31. (4718

EXCURSIONES

en autocar de 15 pasajeros a 0'90 céntimos km. Informes: Riera 20 y 34. Palma. (4566

MATRIMONIO

desea pensión o casa particular todo estar próximo Hospital Militar. Razón: Gabriel Sampol, Farmacia Militar (4741

«Visiones del Porvenir»

Es un libro que acaba de aparecer, que tú, lector, cualquiera que sean tus ideas, debes adquirir. Vale 2 ptas. Pídalo en kioscos, en la librería Tous y en la de Calatayud. (4711

SRES. PROPIETARIOS

Efectúo toda clase de trabajos de Albañilería. Trabajo sólido, fino y económico. Encargos: Arabí 6 y Morey, 16. (Tienda)). (4701

Tienda comestibles

se vende. Calle S. Miguel, 240. (4710

SE PARTICIPA

A las alumnas y al público en general, que terminadas las vacaciones se ha vuelto ha abrir la academia de corte y confección de doña Victoria Targa Oriol. Clases diarias alternas y nocturnas. Calle Mar, 15, 2.º (4745

VENDO

Camión Citroen matrícula 5223 P. M. de 3.000 kg. por 2.500 ptas., a toda prueba. Informes: Garage Popular. Carretera de Manacor. Palma. (4703

Chassis Camión DODGE

a toda prueba se vende por 3.000 pesetas. Razón: Julián Alvarez, 5-9 y 11. Esquina carretera de Sóller. (4687

SON GRANADA

Deseo comprar uno o dos solares a ser posible en la parte alta. Ofertas por escrito al núm. 4697. Plaza Santa Eulalia, 10. (4697

OCASION

2 máquinas Singer y una Wertheim se venden en estado de nuevas a mitad de precio. Informes: Teatro Balear, 5. (4690

MAQUINA

de coser, se vende barata. Razón: Café del Carmen. (4725

Vendo Citroen 10 HP.

B. 14, último modelo, estado nuevo, barato y a prueba. Reina Constanza, 10 (carretera Lluchmayor). Palma (4709

Radio, gramola y discos

Se venden muy barato, calle 11 de Febrero núm. 219. Carretera de Manacor. (4744

MODISTA CATALANA

se ofrece a domicilio. Razón: Olmos, 73, 2.º 2.ª (4746

VENDO CITROEN

cabriolet 5 HP. dos plazas en perfecto estado, calle Casa del Pueblo, 40. (4751

HOTEL

de 1.ª categoría, en plena marcha, busca crédito de unas 10.000 pesetas amortizables en 1-2 años. Colocación no excluída. Escribir al núm. 4742, Plaza Sta. Eulalia, 10. (4742

SE ALQUILA

hermoso despacho en punto céntrico. Razón: Plaza Cort, 9, 2.º (4754

SE VENDE

Café y Fonda de las más céntricas de Palma, con 16 habitaciones. Razón: Teatro Balear, 64. (4748

¿Para qué hacer la cocina en casa?

Vamos al Jardín - Restaurant SOL Y SOMBRA. Terreno, Bellver, 6. Menú, 2 pesetas. Comidas---Cenas ---Café---Té. (4625

Academia de Corte

Si quiere V. ser profesora de Corte con mucha prontitud acuda a la Academia de Corte y Confección Sistema Martí dirigida por la Profesora Catalina Salleras. Calle Fiol núm. 17, 1.º (4752

MIGAS DE PAN

apropiado para pienso de gallinas y perros, se venden en la Confitería «La Sultana». (4676

MUEBLES

Ahorren tiempo y dinero comprándolos en Honderos núm. 72 - Palma (4643

Resolis de Sancellas

se vende en los buenos cafés y colmados. Lo mejor conocido como licor hasta la fecha. Miñonas, 2. Palma. (4695

Coche FIAT

VERDADERA GANGA

tipo 509 en buen estado se vende. Informes: Sindicato: 86, 2.º (4692

TRASPASO

Comercio situado en lo más céntrico de Palma, con o sin géneros. Razón: plaza Sta. Eulalia, 10. (4286

Pensión Mallorquina

Comida sana y abundante Limpieza en todo.

Pensión completa desde 6 ptas.

Informes: Sagasta, 23.—Madrid.

C. PASCUAL

PIEL, SIFILIS Y VIAS URINARIAS

Curación en breves días de la blenorragia, (por contrata). Aplicación del Neosalvarsan (914) a 5 ptas. Consulta de 11 a 1 y horas convenidas Económica para obreros de 7 a 9. Mesquida, 9, (junto al Borne).

El Doctor Aguiló de Son Servera

Desde el 3 de Julio al 1.º de Octubre solo visitará en su despacho de Palma (calle Molineros, 7) los martes, jueves y sábados de 10 mañana a 2 tarde y los domingos de 9 a 11 mañana. Recados de urgencia Garriga Son Borrás cruce del Camino de Pórtol a Sta. Maria.

Mudanza de MUEBLES

Agencia de Transportes «LA NUEVA BALEAR».

Galera, 5. Teléfono, 2227

PRECIOS ECONOMICOS (4699

PISO GRANDE

amueblado y con bajada al mar, se alquila. Razón: Armadams, 101. (4488

SEÑORA

No compre su máquina de coser sin antes ver las de ganga que las hay de todas marcas en calle Teatro Balear 5

Padece V. de los pies?
Quiere curarse?
Use SALPIES
Paquete. . 0'30 ptas.
Caja. . 1'00 »

SE VENDE

Un piso muy céntrico. Informes: Plaza Sta. Eulalia, 10. (4501

SE ALQUILAN

varios locales, nuevos propios para garage o industria, en calle Honderos Informes: Café Sánchez. (3684

Teneduría de Libros

por partida doble, clases diarias. Obispo Maura, 53, entresuelo. (4579

SE OFRECE

joven para bar, con fianza. Razón Plaza Sta. Eulalia, 10 (4769

SE NECESITA

muchacha para trabajo de casa, debe ser seria y honesta, que sepa leer y escribir. «Bar Fernández», Puerto de Alcudia. Teléfono, 14.

OCASION

por ausentarme vendo camas, sillas y un lavado tocador. Aldea de Cariño, 12 Camp d'en Serralta. (4761

MAQUINA

SINGER para coser semi-nueva, bobina central. VENDO. Calle Alós, 4, al lado de la Alfombrera. Sta. Catalina. (4768

CITROEN

5 HP. Cabriolet. Se vende. Razón: Palacio, 73. (4767

DESEO

hipoteca de 6.000 duros sobre mi finca. Ofertas sin mediación de agencias. Razón: Compañía General de Publicidad Ltda. Conquistador, 27. (4764

SEÑORITAS

¿Queréis aprender con rapidez y confeccionaros vuestros vestidos con el Método más fácil? Acuda a la Academia de Corte y confección. Bonanova, 27, Terreno. (4772

SE VENDE

casa de buena renta en la mejor parte del ensanche de Palma. Razón: Compañía General de Publicidad Ltda. Conquistador, 27. (4766

SE OFRECE

hombre de 42 años, hablando francés, sabe leer y escribir, para repartidor. Informes: Herrería, 7. (4763

SE VENDE

un Jazz-Ben completo, semi-nuevo, por 200 pesetas. Razón: Plaza S. Antonio, 65. Palma.

SE DESEAN

dos jóvenes para vivir como en familia. Calle Calatrava, núm. 6, 1.º (4649

COMPRO

máquinas de coser usadas de todas marcas y sistemas. Reparaciones gratis a domicilio. Calle Teatro Balear, 3.

LOMBRICES (CUCS)

Desaparecen en breves días tomando el ELIXIR VERMIFUGO AGUILO DE SON SERVERA

SINFIN

Se vende con motor eléctrico 10 H. P. Razón: Rey Sancho, 60 (3871

Francés - Inglés - Alemán

clases económicas, especiales y a domicilio. Calle Rayo, 28, 2.º (1328

CARNETS DE CHOFER
Tramitación rápida
Agencia OLIVER
S. Jaime, 9 PALMA

Se venden solares

En el Fornet cerca Escuela Graduada al contado y a plazos. Informes: de 10 a 12 y de 2 a 4 en el mismo Fornet. (1641

HERMANOS ALOMAR

Blenorragia cura radical, Sífilis. Enfermedades piel. Avenida Alejandro Rosselló, 117.. Teléfono, 2321

RADIO

moderno aparato 3 válvulas completo con altavoz ptas. 130. Calle Alfarería, 64, 2.º 2.ª de 1 a 3 y de 6 a 10. 1891

CALADOS A MAQUINA

REALCES Y ESPINILLA

Perfección y rapidez en los encargos. Call, 6 bajos

SON QUINT

Próxima inauguración de las

CUEVAS DEL PILAR

Solares y chalets a plazos y contado J. Ventayol, Alejandro Rosselló, 121 Teléfono, 1313. PALMA

DODGE

Sedán en muy buen estado, se vende Razón: Calle Julián Alvarez 5 al 11, junto Carretera Sóller. Taller reparaciones autos. (4384

GARAGE AMERICANO

Reparación, compra y venta de cubiertas y cámaras usadas. Vilanova núm. 1.

M.C.D. 2022