Baleares

Director: PABLO LLULL ALEMANY

AÑO XLIV Nº13.640

el diario de las islas

30 Pts.

PALMA DE MALLORCA Viernes, 21 enero 1983

19 muertos, 1 desaparecido y 8 supervivientes

NAUFRAGIO EN AGUAS DE IBIZA

Diecinueve muertos, un desaparecido y ocho supervivientes era a última hora de la tarde de ayer el balance que arrojaba el naufragio del carguero polaco «Kudowa» cuando a las cuatro y media de la madrugada navegaba por aguas de Ibiza, a pocas millas de Tagomago.

Según declaraciones de uno de los supervivientes, el accidente fue debido a un corrimiento de la carga y el hundimiento cosa de cuatro minutos, cogiendo a la mayoría de los veintiocho tripulantes durmiendo por lo que no pudieron darse cuenta de lo ocurrido. Apenas si dio tiempo a los de guardia de lanzar el «SOS» que recibido por el «Servicio Aéreo de Rescate» dio la alarma los buques que navegaban por la zona del siniestro acudiendo al auxilio tres buques de la «Trasmediterránea», el «Dédalo» y un avión del «Sar», consiguiendo rescatar con vida a sólo ocho de los tripulantes. (Información en página 10).

Miles de ciclistas

De nuevo obtuvo una asistencia popular masiva la diada ciclista y cumplió sus objetivos alegres y de sana convivencia la fiesta siguió en el Palacio Municipal de los Deportes. El paso de los miles de ciclistas por la ronda de las Avenidas fue presenciado por numeroso público. (Foto Juanet)

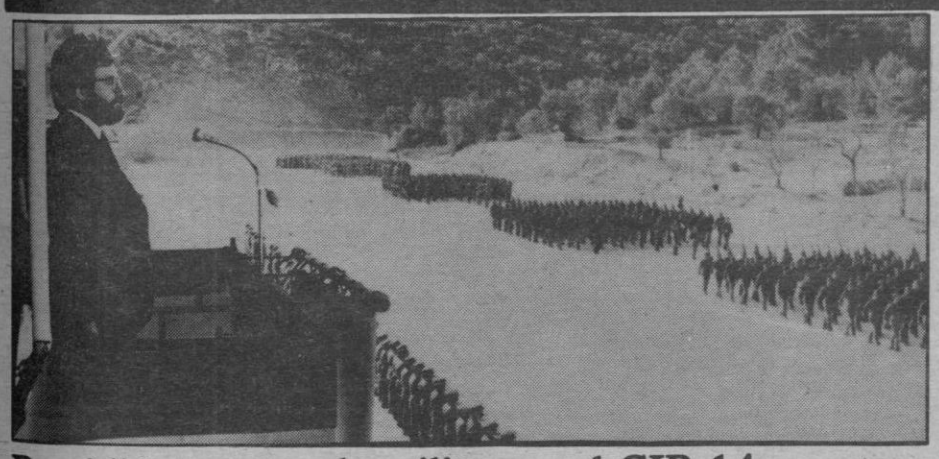

Presidió una parada militar en el CIR-14

El ministro de Defensa regresó a Madrid

El ministro de Defensa regresó ayer tarde a Madrid, inmediatamente después de asistir a la comida que el Ayuntamiento de Palma organizó en el hotel «Nixe Palace» con motivo de la festividad de San Sebastián.

Narcís Serra comenzó la jornada acudiendo a la misa que el obispo de Mallorca, Teodoro Ubeda, celebró en la catedral en honor del patrón de Palma, visitando después el campamento «General Asensio», en Son Suredeta, donde presidió el desfile de una formación integrada por una escuadra de gastadores, banda de música y siete compañías al mando del coronel Carlos Faviani, jefe del citado acuartelamiento.

En la foto de Juanet, un momento de la parada militar en el CIR-14.

(Información en pág. 3)

Botadura del portacontainer «Mallorca», en Huelva

Asistió el conseller Soler Deyá

El pasado martes tuvo lugar la botadura del portacontenedores «Mallorca», gemelo del «G. Ferrer», que en los próximos meses iniciará su singladura entre las islas y la península. Los buques pertenecen a la empresa «Balear de Navegación». Al acto asistió, entre otras personalidades, el conseller Miguel Soler Deyá, desplazado a los astilleros de Huelva.

En el Parlamento y en tono exasperado

Kreisky defiende sus estancias en Mallorca

La isla de Mallorca, se ha convertido en el chivo expiatorio de la controvertida política fiscal del Gobierno socialista austríaco.

Los ataques del Partido Populista Austríaco (OEVP), conservador, al canciller federal austríaco Bruno Kreisky por sus frecuentes viajes a Palma de Mallorca, donde tiene una casa de reposo, han agotado la paciencia del líder socialista.

Kreisky, cuya integridad moral y política, no ha sido puesto en duda por la oposición en los doce años que lleva al frente de un Gobierno de mayoría absoluta, ha tenido que sufrir recientemente las mofas del partido populista, quien llama las nuevas reformas fiscales «el paquete de reformas fiscales de Mallorca».

La prensa conservadora ha bautizado así los planes fiscales de los socialistas, porque durante las vacaciones navideñas, el ministro de Hacienda austríaco, Herbert Slacher, visitó a Kreisky en su residencia de Mallorca para discutir los nuevos gravámenes para el contribuidor austríaco.

En tono exasperado, el jefe del Gobierno austríaco rechazó en el debate parlamentario de ayer que sus estancias en Mallorca fueran costosas y recordó que unos 35.000 austríacos pasan sus vacaciones cada año en esta isla.

«CHALETS» EN PLENO PASEO MARITIMO

Las viviendas de la Planta de Piscina del EDIFICIO MIRAMAR son verdaderos chalets de lujo, con sus grandes terrazas en dos plantas, jardines, estudio privado etc.

Pero SIN LOS INCONVENIENTES DE UN CHALET, es decir, en plena ciudad en el centro de la Bahía.

Información - Tel.: 46 - 25 - 04

M.C.D. 2022

Cartas a «Baleares»

Sobre el horario de banca

En relación a las manifestaciones de los representantes de CAEB y de la PIMEM, sobre el horario de apertura al público durante la semana del 17 al 22 de enero, este Sindicato Independiente de Trabajadores del Crédito (S.I.T.C.) quiere hacer las siguientes puntualizaciones.

1.º.— Reconocemos que en nuestra Ciudad la Semana de San Sebastián no tiene una tradición festiva, ni siquiera se celebran unos actos populares que motiven una reducción de la jornada laboral.

2.º.— El horario de esta semana, no ha sido adoptado alegremente por las Empresas ni por los Sindicatos representativos del Sector, como indica el presidente de la CAEB.

3.º.— Este horario tampoco obedece a la cancelación de «una deuda de los empresarios con los trabajadores» como igualmente se ha apuntado.

4.º.— Este horario está motivado por la aplicación del ANE, acuerdo firmado por el Gobierno, la CEOE y las Centrales Sindicales CC. OO. y UGT, por el cual quedaba reducida a 1.880 las horas laborales a partir de 1982.

5.º.— La aplicación del citado acuerdo en el Sector bancario, fue acordada por la Patronal CAEB y la UGT y se concretó en la reducción a 4 horas laborales durante los que se ha venido en llamar «Semana Grande» de cada municipio y que coincide con la celebración de la Festividad del patrón de cada localidad.

6.º.— La mayoría de empleados de Banca no aceptan con agrado la fórmula adoptada, ya que consideran se hubiesen podido tomar otras soluciones más idóneas para los trabajadores y para un servicio al público que no hubiese quedado mermado.

7.º.— Este Sindicato lamenta el tono de las declaraciones de los representantes de la CAEB y de la PIMEM, ya que creemos que tanto las empresas como los empleados de nuestro sector se esfuerzan en dar un buen servicio a sus clientes, creando nuevos sistemas y ofreciéndolos al público (el servicio de buzón permanente es una solución para el caso que nos ocupa y que preocupa a los comerciantes y empresarios).

8.º.— Finalmente y para que sirva de conocimiento al público en general queremos dejar constancia que contra lo que es creencia generalizada, el horario de los trabajadores de banca es de los pocos que está por encima de la media de la semana laboral española.

S.I.T.C.

El poder del ejemplo

«Don ejemplo, es el mejor predicador». Máxima repetida siempre y confirmada por la experiencia. El dar buen ejemplo, obrando el bien, tiene un doble y benéfico resultado: la obra buena realizada y la poderosa influencia favorable en quienes se benefician y lo ven, edificándoles. Es el caso general de las conferencias de San Vicente de Paúl, visitando y socorriendo necesitados, y numerosos casos particulares que podríamos citar; limitándonos ahora a comentar dos casos de actualidad, verdaderamente edificantes, que confirman lo que decimos de entrada.

El famoso escritor inglés, Malcolm Muggeridge y su esposa, se han convertido al catolicismo, viendo la obra de la Madre Teresa de Calcuta. Lo razona así: «Ver a alguien viviendo completamente para Cristo, distribuyendo su amor por el mundo y cuidando a los más pobres de entre los pobres, es maravillo. Cuando la conocí personalmente, quedé admirado de su trabajo y su pensamiento. No le impresionaron mis quejas de la disidencia de ciertos sacerdotes y prelados en la iglesia». Jesús, dijo ella, escogió a doce discípulos; uno resultó traidor y los demás huyeron. ¿Por qué debemos esperar que los Papas y obispos lo hagan mejor?. «Me ha dado una visión clara del increíble poder del amor».

Otro caso singular se ha dado en la isla de Menorca, en donde se está llevando a cabo una meritísima y eficaz labor de recuperación de alcohólicos y drogadictos, de la cual es principal promotor, totalmente desinteresado, de acción constante e infatigable, Antonio Franco Román, con muchos éxitos logrados.

Uno de los afectados y recuperado, edificado por lo que Antorio Franco ha hecho por él y por tantos, le preguntó: «¿Por qué haces esto?». El Sr. Franco le contestó: Por amor a Dios y al prójimo. El recuperado reflexionó. Pocos días después le dijo: «Me has convencido. Vivo con una mujer y tenemos hijos. Me casaré por la iglesia, bautizaré a mis hijos y viviré como católico».

Estas son, dice el Sr. Franco, las grandes satisfacciones que recibo. Legítimas y bien merecidas, decimos nosotros. ¿Qué catequésis puede conseguir más?

Una señora que visita el Cottolengo, viendo tantas miserias físicas y cómo eran atendidas, exclamó: «Yo no haría esto por todo el oro del mundo». La religiosa que la acompañaba, dijo: «Ni yo tampoco». Es claro que lo hacía por amor. El verdadero amor no mide ni cuenta, nunca dice basta. Siempre quiere hacer más.

Obras son amores, que no buenas razones. ¡Qué lecciones prácticas!.

Atentamente.

Pedro Arnaiz

Els atemptats a Sa Canaleta del Massanella

Hem tengut noticies de que, per iniciativa del Govern Civil, d'aquí a pocs dies es convocarà una reunió conjunta a la que assistiràn representants de totes les parts interessades en la resolució del problema de Sa Canaleta del Massanella, que tantes tensions està creant els darrers mesos. Sembla esser que participaràn a aquesta reunió l'Ajuntament de Mancor, els ecologistes i l'Administració.

D'aquesta iniciativa, que el GOB valora molt favorablement, esperam puguin sortir solucions que, sense afectar al llegitim dret dels ciutadans de Mancor de disposar de tots l'aigua que hagin de menester, mantenguin Sa Canaleta amb el seu aspecte actual, i assegurin la seva conservació com mereix un monument d'engenyieria rural de tal importància.

Per això, volem puntualitzar:

1.— El GOB no és responsable, en absolut, dels atemptats que s'han produit contra els tubs de plàstic que ja 'shan instal.lat a una bona part de Sa Canaleta o que estàn preparats per esser-ho. Encara que podem comprende que la justa indignació i la manca de confiança en l'Administració pugui dur a algunes persones a prendre iniciatives com aquestes, el nostre Grup rebutja aquets métodes, que no son els nostros, i que a la fí, tenen efectes contraproduents als nostres objectius. Demanam a les persones que realitzan aquestes accions que les suspenguin, donant-lis la seguretat que des del GOB, a on esteim tan preocupats com el que més per la destrucció de Sa Canaleta, farem tot el posible, utilitzant altres métodes, per que aquest monument es salvi.

2.— El nostre Grup fa seva la proposta de moratoria en la intubació de Sa Canaleta presentada pel Grup Excursionista de Mallorca (GEM) fins que s'hagin estudiat totes les posibles solucions alternatives al suministre d'aigua a Mancor. Demanam formalment a l'ajuntament d'aquesta vila que aturin inmediatament les obres i que es comprometin a no reanudar-les, i no avançar ni un metre més en la intubació, fins que qualsevol altra alternativa hagi estat descartada pels tècnics.

3.— Feim una crida als organismes de l'Administració per que aportin els mitjans tècnics i econòmics necessaris per solucionar el problema de suministre d'aigua a Mancor i per salvar i restaurar Sa Canaleta del Massanella, que té que esser declarada, a més, monument històric-artistic, per preservar-la de tota agressió humana.

Entre tots, hem de trobar una solució. Qui estima Mallorca, no la destrueix.

La Junta Directiva del GOB-Mallorca

Murió de amor

por Mateo Cladera

Es una historia de amor. Una historia de amor escapada de una página de Shakespeare, o más próximo, más cerca en la geografía, de la pluma de Juan Pérez de Montalbán. Es una historia de Romeo y Julieta. Una historia limpia, oscurecida con la muerte. Una historia que encoge a uno un poco el alma, producida en un mundo donde lo material predomina por encima de los otros valores humanos. En un mundo donde estos valores están postergados, vilipendiados, escarnecidos, pisoteados.

Una historia difícil de encontrar en los rincones de nuestras plazas, en los soportales de los bajos de nuestros domicilios, en las calles, en las praderas, en los parques... ocurrió en los Estados Unidos. Un joven enamorado, que debía separarse de su novia, no resistió esta circunstancia y se suicidó delante de ella de un tiro de escopeta en el pecho. Esta historia ha sucedido en la ciudad de Agana en la isla de Guam. La joven «causante» involuntaria de la tragedia es hija de un militar norteamericano y consiguió el título de Mis Mundo en 1980.

François Reyes y Kimberly Santos son los nombres de los protagonistas. Kimberly recibió una propuesta para trabajar en Japón como modelo. Mientras François debería marcharse también a terminar sus estudios a la isla de Hawai. No pudiendo resistir la separación, después de la cena de despedida, François se suicidó en los mismos brazos de su novia.

Lo han contado todos los periódicos. Se encontró también un escrito de François que decía: «El amor es una obsesión. Mi obsesión es el amor de Kimberly.

Kimberly, que es una joven real, con corazón, sabe ya que hubo un hombre en su vida que la amó, que la amará eternamente. Ahora empieza la tragedia para Kimberly, que, seguramente, nunca pensó finalizaría así, como un Romeo que se volvió loco por una mujer.

GALERIA GATS
Sant Sebastià, 7
AVUI
A LES 8 H.
INAUGURACIO
PACO SIMON

M.C.D. 2022

Exito de la diada ciclista

Pese a que el día no invitaba precisamente a ello, se estima que más de dos mil participantes tomaron la salida ayer en la ya clásica y siempre simpática diada ciclista. (Información en la página 5)

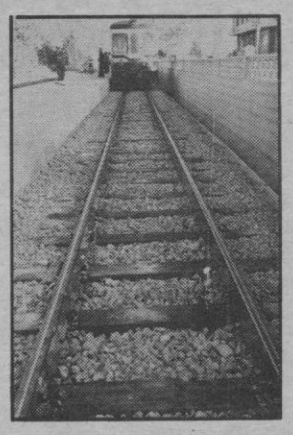

Estudio sobre el ferrocarril

Pedro Juan Brunet es el autor de un interesante trabajo de investigación sobre el ferrocarril en Mallorca. Un medio de transporte que era utilizado por el 80% de la población. (Información en la página 8)

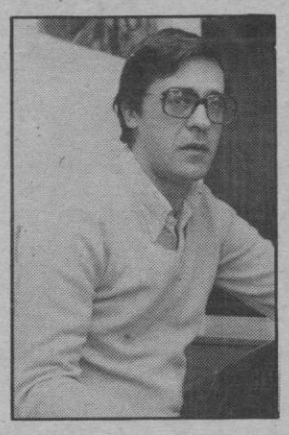

A. Marqués, director de INSALUD

Adolfo Marqués es el nuevo director provincial del INSALUD. «Baleares» ha hablado con él y dice preocuparle la terminación de los hospitales de Menorca e Ibiza, así como la comarcalización de los centros de salud. (Página 5)

Con gran brillantez

La jornada de San Sebastián

Momento culminante en las fiestas patronales de la ciudad el de los oficios religiosos, honrando a San Sebastián en la catedral. Acababa, pocos minutos antes de las diez, en la Seo, el canto del coro por el cabildo y nuestro primer templo ofrecía su espectacular belleza, realzada por la completa iluminación del alumbrado y votiva. Fuera, el sol alumbraba con fuerza los hermosos vitrales y al extremo de la gran nave central, el altar mayor aguardaba con grandiosidad el comienzo de la concelebración del Sacrificio.

Cordial saludo del obispo de Mallorca al ministro de Defensa.

La mayordomía municipal atendía en la capilla del acceso a colocar las medallas y lazo a los regidores en tanto que maceros y galas de la Policía Municipal aguardaban el momento de formar ante el portal mayor el paso de honor, lo que hicieron una vez llegado el alcalde. La corporación formó, completa bajo mazas, acompañaba por el subinspector de la Policía Municial.

El alcalde acompañado del obispo de Mallorca, con el presidente del CGI y el gobernador civil , con mumerosas autoridades esperaron fuera a la llegada del ministro de Defensa y personalidades acompañantes.

El ministro acompañado del alcande cruzó el paso de honor y la comitiva se dirigió a los lugares de honor.

La corporación, encabezada por el alcalde ocuparon el sitial de honor. Del lado militar, el ministro de Defensa, el general Jefe del Estado Mayor, el capitán general de las Baleares, el director general de Relaciones de la Información de la Defensa, el gobernador militar, el contralmirante jefe del Sector Naval, el general jefe del Sector Aéreo y comisiones.

Del lado de autoridades civiles, el gobernador civil, el presidente del CGI, el presidente de la Audiencia Territorial y el fiscal jefe.

Lugares destacados fueron ocupados por la clase política, con asistencia de diputados y senadores.

Asimismo, los directivos provinciales de la administración periférica y comisiones de cuerpos, así como altos funcionarios de las administraciones regionales y municipio.

Las esposas de las autoridades disfrutaron asimismo de lugares reservados. Atendió el protocolo el jefe de Ceremonial del Ayuntamiento, auxiliado por funcionarios, resultando perfecto.

El órgano fue pulsando la ilustración musical, completada por la intervención coral a Capilla.

Tuvo gran brillantez el acto religioso, registrándose una gran afluencia de fieles, destacando como todos los años la presencia de numerosos extranjeros.

ALMUERZO DE SAN SEBASTIAN

Cumpliendo con la tradición, se reunieron en un cordial almuerzo alcalde y concejales, con los invitados de la ciudad y primeras autoridades. Tuvo lugar en el Nixe y la mesa fue presidida por el ministro de la Defensa.

Este almuerzo al que asisten las señoras esposas de las personalidades participantes, terminó según es también costumbre con votos y buenos deseos para la ciudad.

REGRESO DEL MINISTRO

A los postres del almuerzo se retiró el ministro de Defensa y las personalidades de su séquito, pues a las cuatro de la tarde emprendió regreso a Madrid desde la Base Aérea.

Ramón Aguiló saluda a Narciso Serra a su llegada a la Catedral.

El ministro de Defensa, invitado de honor

Narcís Serra, en el campamento «General Asensio»

J.M.M.

Poco después del mediodía de ayer, exactamente a las doce y diez, llegó al campamento «General Asensio», en las proximidades del caserío de Génova, el ministro de Defensa, Narcís Serra. Le acompañaban en su visita el jefe del Estado Mayor del Ejército de Tierra, teniente general Ramón Ascanio y Togores; el director general de Relaciones Informativas y Sociales de la Defensa, Luis Reverter, y el capitán general de Baleares, Pascual Galmés.

La visita al CIR-14, que se prolongó por espacio de poco más de una hora, comenzó con la revista que pasó a la formación que se había alineado en la explanada del acuartelamiento y compuesta por una escuadra de gastadores, banda de música y siete compañías al mando del coronel Carlos Faviani, jefe del campamento «General Asensio».

Tras dicho acto, Narcís Serra saludó a una representación de los jefes, oficiales y suboficiales de la unidad, pasando a continuación a presidir el desfile que la formación efectuó, a cuyo término se sirvió una copa de vino español.

El ministro de Defensa se trasladó posteriormente al hotel «Nixe Palace», donde acudió a la comida ofrecida por el Ayuntamiento con motivo de la festividad de San Sebastián, pasando previamente por la zona de Illetas, lugar en que le fueron mostradas las instalaciones pertenecientes a las Fuerzas Armadas.

En resumen, en el trascurso de la primera visita oficial que el ministro de Defensa ha realizado a Mallorca, donde desde hace algunos años acostumbra a veranear —al parecer desea adquirir una casa— Narcís Serra ha mantenido un estrecho contacto con el estamento militar provincial, ya que además de participar en los actos celebrados ayer en el CIR-14, visitó el miércoles por la tarde la Capitanía General de Baleares y Es Fortí.

Fotos: Juanet

Ses gloses den Penjaroi

Ara es ver, han'cabat festes
i s'entrega un any dolent
avui parla es president
de ses previsions ferestes
mos ho deien ses enquestes
i nigú les feia cas.
Ara a tornar marcar es pas
fent feina de bon de veres
que si volem menjar peres
hem de preparar es cabàs.

M.C.D. 2022

Aquí, la noticia

Guerra de precios en Alemania: un viaje a Mallorca, 11.555 ptas.

La devaluación de la peseta, y la competencia por la clientela, han llevado a las agencias de viajes alemanas a una situación en la que los precios para las vacaciones de verano en España no dejan de bajar.

Según un informe publicado por el semanario «Stern», se ha dado el pistoletazo de salida a una carrera desaforada de baja de precios de vacaciones en la que lo único que importa es conseguir el mayor número de turistas.

La caída de los precios es tan rápida, señala «Stern», «que se ha producido ya el efecto secundario de baja en las reservas de viajes, debido a que los turistas esperan hasta última hora para concretar su destino en España, en espera de que salga un nuevo catálogo de vacaciones más barato que el anterior».

Así, en una lista de precios publicada por la citada revista, en la que se ha tomado como base unas vacaciones de dos semanas con media pensión en habitación doble para Baleares o Canarias, hay diferencias que van desde los 15 marcos (672 pesetas) hasta los 375 (16.875).

Por término medio, las diferencias de precios entre las agencias de viajes son de alrededor de 162-125 marcos (7.295 pesetas) y los costes de los viajes se sitúan en los 954 marcos (42.750 pesetas). El paquete turístico más barato es un viaje a Mallorca por sólo 2.479 marcos, 11.555 pesetas.

Román Alis presenta su obra

En el ciclo «vida y obra» que organiza la asociación de compositores sinfónicos españoles, presentará hoy, su producción el compositor mallorquín, Román Alis, en la Sala Turina del Teatro Real de Madrid. Román Alis estudió en Barcelona con los maestros Gálvez, Millet, Pich, Santasusana, Gilbert Camins, Zamacois y Toldrá. Inició su carrera musical como director de orquestas de jazz, de coros y de ballets y como pianista, arreglador y orquestador.

Catedrático de contrapunto y fuga en el conservatorio de Sevilla —de 1963 a 1968— fue también fundador de las «Juventudes musicales» a partir de 1971, es profesor auxiliar de composición del Conservatorio Superior de Música de Madrid.

Su obra consta de más de 140 partituras escritas tanto para piano como para orquesta e instrumentos solistas, voz y piano, guitarra, orquesta de cámara, coro, sinfónico-corales, y orquesta sinfónica.

La soprano Teresa Verdera, al Auditorium

Un acontecimiento para los aficionados al arte lírico lo constituirá sin duda la presentación en Palma de la soprano Teresa Verdera, que cursa sus estudios de canto en Madrid. Ofrecerá un recital con la Orquesta Sinfónica «Ciudad de Palma» el día tres de febrero en el «Auditorium».

Teresa Verdera es una artista jovencísima. Tiene 17 años. Ibicenca, es hija de un excelente periodista y amigo, Juan Verdera, redactor jefe del «Diario de Ibiza».

Las referencias que nos llegan son de que posee unas facultades vocales de verdadera excepción

Curso de psicomotricidad

El Centro de Información de Educación Especial ha organizado un nuevo cursillo práctico de psicomotricidad que se celebrará los dias 29 y 30 de este mes, y 5 y 6 de febrero. Impartirá dicho cursillo la profesora Mercedes Llorach Moncunill, que realizó la práctica psicomotriz con B. Aucouturier. Para realizar las inscripciones se puede llamar al teléfono 21-50-29, entre las diez de la mañana y la una del mediodía.

Continúa la «Setmana de cant coral»

Hoy continúa la «Setmana de cant coral» que ha sido organizada por la Federación de Corales de Mallorca y que patrocina el Ayuntamiento de Palma con motivo de las fiestas de San Sebastián.

El concierto de hoy tendrá lugar a las ocho y media de la tarde en la iglesia de San Jerónimo con la participación de las corales de Felanitx, dirigida por Jaume Estelrich y la Polifónica de Bunyola, cuyo director es Jaume Conti.

La semana, que empezó el pasado martes, concluirá mañana con la intervención de cuatro corales: «Brotet de Romaní», Rondalla Juvenil de Bunyola, L'Alba y Sant Feliu.

«Edinburgh Quartet» actúa hoy en Palma

Como consecuencia del grave accidente sufrido por los componentes del Travnick Kwartett en Checoslovaquia, cuando en automóvil iniciaban su viaje a España, a resultas del cual han tenido que ser hospitalizados, el negociado de Cultura del Excmo. Ayuntamiento de Palma ha contratado al «Edinburgh Quartet» para el concierto de hoy día 21 a las 8 de la tarde, dentro del programa de fiestas de San Sebastián.

En septiembre se matricularon 1.478 vehículos en Baleares

Un total de 1.478 fueron los vehículos de todas clases que se matricularon en el mes de septiembre del pasado año, informa un boletín de la Dirección General de Tráfico. De esta cantidad 1.340 eran de procedencia nacional; 134, de importación y 4 de venta de organismos oficiales. La cantidad mayor de vehículos matriculados correspondieron a los turismos, con un total de 1.126, de los que 1.011 eran nacionales y el resto de importación.

Preocupación de CC.OO. Illes por la postura negociadora de CEOE

El Consejo Confederal de CC.OO de les Illes ha resuelto apoyar resueltamente a las delegaciones de las centrales sindicales en las negociaciones que se llevan a cabo en Madrid con la organización patronal CEOE.

Asimismo, muestra su preocupación por la posición dilatoria y reaccionaria de la CEOE, cuyo objetivo no es otro que continuar cargando el coste de la crisis económica sobre el poder adquisitivo de los salarios de los trabajadores.

Finalmente, CC.OO. señala que desarrollará una gran campaña de información y participación de los trabajadores sobre las negociaciones del Acuerdo Interconfederal y convenios colectivos.

SALMA: mayor atención a los usuarios

Algunos empleados de la empresa SALMA carecen de la mas elemental discrección para con los usuarios de sus autobuses.

Ayer, en uno de los que cubre la línea Puerta de San Antonio-Son Roca, concretamente en el vehículo 322 y a las 14 horas, las puertas permanecian cerradas, con unas 10 personas esperando a la intemperie y una temperatura bastante baja y molesta.

Cuando uno de los viajeros reclamó, por uno de los responsables de SALMA que había en la cabina de Vía Sindicato, de forma nada cortés, se le dijo que se estaba haciendo el relevo y había que esperar además de que lucía un sol espléndido y temperatura magnífica.

Estimamos que se debe respetar más a los utilizantes de tal medio de transporte y darles las máximas facilidades. Se evitarían las quejas, como en éste caso, totalmente razonables.

Aquí, la imagen

Junto al Principal...

¿Qué puede ser? ¿Quizás la puerta de entrada de los extras?, o la escapada de catástrofes de los espectadores?. Junto al Teatro está «el local» que pueden ver en la foto, lleno de basuras, naturalmente, y adornado con carteles. Recuerda al contraste de algunos países tercermundistas: edificio de lujo barraca de lata. Sí, a la izquierda de este antro está nuestro Teatro Principal.

Foto: Juanet

AYUNTAMIENTO DE CALVIA

ANUNCIO

Se hace saber que según establece la Orden de 12 de agosto de 1982 del Ministerio de Economía y Comercio, modificada en lo que se refiere al período de exposición pública de Listas con la debida autorización del Ilustrísimo Sr. Presidente de la Junta Electoral Provincial, las LISTAS DEL CENSO ELECTORAL permanecerán expuestas al público del día 24 al 31 del actual mes de Enero, ambos inclusive, ruego por ello al vencindario de este Municipio que pase por el Ayuntamiento en los días indica dos y en horas de Oficina para poder así comprobar su inscripción en dichas LISTAS ya que la no inclusión en las mismas les impediría el poder votar en las próximas ELECCIONES MUNICIPALES.

Se hace saber también que todos aquellos vecinos que desde el 1º de Marzo de 1982 se hayan empadronado en este Ayuntamiento por la causa de OMISION, también deben pasar a presentar las debidas reclamaciones a las horas y días anteriormente indicados.

Calviá a 17 de enero de 1983.

EL ALCALDE

Fdo. Francisco-J. Font Quetglas.

RADIO POPULAR BALEARES

total cobertura

RADIO POPULAR BALEARES
TARIFAS PARA CONTRATACION DE PUBLICIDAD

M.C.D. 2022

Sa Gent

Antonio Agustín

Nada de CAMAS SEPARADAS ni VIDAS ROTAS. Pero alguna simbología encerrará la idea abocetada a color por GARRALDO en el cuadro, en el afortunado cuadro que el jurado ha recomendado al AYUNTAMIENTO que compre para la PINACOTECA MUNICIPAL. Porque lo cierto es que la obra está realizada sobre DOS PIEZAS. Los gratificantes bultos de las almohadas y el siempre reconfortante invento de la CAMA, parecen encerrar algún dramatismo. La perspectiva y el transformar la idea en obra, ya cuentan menos. La otra ADQUISICON recomendada (aunque algunos piensan recomendadísima, la verdad es que solamente recomendada) es obra firmada por RAMON CANET, es una muestra en que las ideas del MURAL aparecen reconcentradas y generosamente

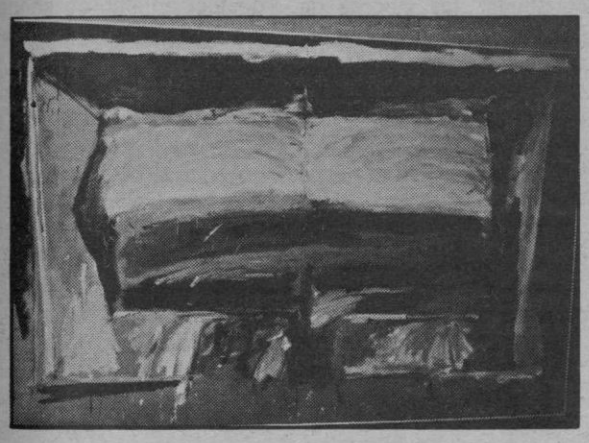

expuestas. CANET parece embalado hacia el éxito, porque uno de sus ingredientes digamos populares es la contradicción. Pero dejemos las artes que algo tendrán que ver con APELES y vámonos, en carro —el de TESPIS— al teatro. Al TEATRO. Vámonos al MAIG TEATRAL DE MALLORCA. Y si son ustedes

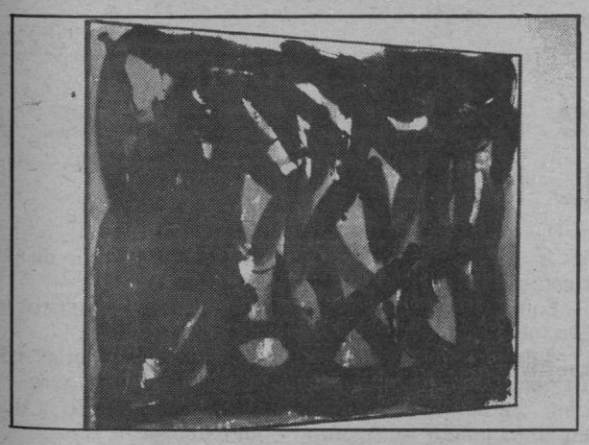

tan amables, sueñen conmigo. Para empezar, LA CUADRA, que dejará los escenarios franceses para actuar en nuestra ciudad. ¿Han calentado motores?. Pues anoten la reposición de FLOWERS por la fabulosa formación de LINDSAY KEMP (a quien habrá que hacer ver la obra de JUAN BONET en su reciente exposición). De la gloria de KEMP a otra maravilla, un sueño casi imposible: la actuación IN PERSON del genial autor dramático e irrepetible hombre de escena DARIO FO. Pero no acaban ahí los PASMOS, porque el «clou» del MAIG TEATRAL será el milagro municipal de TRES DIAS de actuación de la formación de danza que dirige y en la que es primer bailarín RUDOLF NUREYEV. Como quien dijo NI-JINS-KY hay quien dice NU-RE-YEV. Una gran edición de la llamada MOSTRA para la que ya pueden echarse a calcular los que dudaban de que pudiera superarse la anterior.

Y como todos los años, el ciclo de conferencias sobre teatro. Para empezar viene FRANCISCO CANDEL, un escritor y periodista que sabe LA TIRA y LAS TIRAS de la historia y el mundo de las diablas y los bastidores. Todas estas noticias significan que ya está de nuevo en marcha el CORT-THEATER-MAN, mi buen y filantrópico amigo JAUME ADROVER. Que no me dio todas las noticias porque se las guarda en la manga. Para emocionarme cada vez que me vea. También sé que una de las conferencias la dará PEDRO ALTARES, de fuste periodístico también. Las buenas gentes de los BUENOS AYRES están en el PRINCIPAL con un ARTHUR MILLER de lujo. No se las pierdan. porque como decimos aquí «de tant en tant, hi ha que desembafar». Y si usted DESPRECIA EL PODER, no lo dude, acuda a la CONVENCION DE PSICOESTETICA APLICADA A LOS LIDERES POLITICOS y pida que le CHEQUEEN los mejores especialistas en la materia, que estarán en BARCELONA, atendiendo a NUÑEZ el VEINTE DE FEBRERO. Una de las conferencias de la mañana se titula «Estudio psicoestético de los líderes políticos que han pasado a ser caricatura de sí mismos: SUAREZ, TEJERO, LAVILLA, CARRILLO». Así se titula.

Adolfo Marqués, director de INSALUD

«El Estado nos debe 400 millones»

Rivero

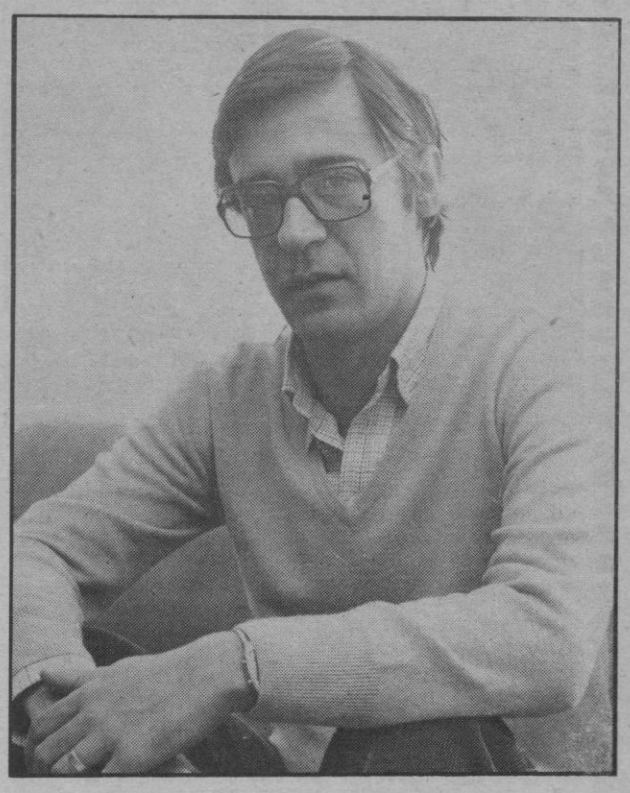

Adolfo Marqués Bravo es el nuevo director provincial del INSALUD (Instituto Nacional de la Salud), ginecólogo que trabaja actualmente en Son Dureta.

Adolfo Marqués es Asturiano. Estudió su carrera en la Complutense de Madrid, siendo fundador del SDEUM (Sindicato Democrático de la Universidad de Madrid). Su bautizo político fue en la manifestación que hubo en la Universidad en el año 64, manifestación que a Tierno Galván, a Aranguren, a García Calvo y a otros les costó su cátedra.

Pasó por la Marina, donde ejerció como médico en Cartagena y Madrid. Se especializó en ginecología en el Hospital Provincial de Madrid y en el Clínico. En éste bajo la dirección del doctor Botella Llusia, ilustre ginecólogo. En 1978 ganó unas oposiciones e ingresó en la residencia sanitaria de Palma.

Poco antes de la muette de Franco, con motivo del fusilamiento de varios etarras y miembros del GRAPO, Marqués ingresó de nuevo en la política activa, estando siempre en el campo sindical.

Ahora, al ser nombrado director provincial del INSALUD deberá dejar su puesto excedente en Son Dureta y se dedicará exclusivamente a su trabajo en el Instituto Provincial.

LOS OBJETIVOS

—¿Qué objetivos se ha marcado como director provincial?

—Mi idea es ser el último director provincial político y entregar la dirección a la comunidad autónoma en un buen estado de funcionamiento, con una administración eficiente. Este es el primer objetivo.

En cuanto al segundo quiero decir que hay una prioridad en las inversiones para acabar cuanto antes la pésima situación de los hospitales de Menorca e Ibiza.

En el caso de Mahón hay muy pocas camas disponibles, por lo que deseo concertar un acuerdo con el Hospital Militar de Menorca para que nos pueda ceder algunas camas hasta el mes de junio en que se concluirán las obras del hospital.

En cuanto al de Ibiza el tema es más grave, ya que se realizó un proyecto para un edificio enorme, suponiendo que hubiera una gran población. El hospital estaba previsto que tuviera unas 250 camas, cuando nosotros consideramos que con la mitad basta, ya que sería ineficaz y el gasto de mantenimiento del hospital se elevaría a mucho para la escasa eficacia y rendimiento que de él se podría sacar. Nuestro problema ahora es la readaptación.

CAMAS CARAS

—¿Es cara una cama en la Seguridad Social?

—Hay hospitales caros y otros que no lo son tanto. Por ejemplo si se construye el hospital de Ibiza como estaba proyectado, la cama saldría a 40.000 pesetas diarias. Si consideramos que ya es cara la cama del hospital materno-infantil de Palma, que sale a 22.000 pesetas ¿qué habría de pensar de aquél? Por el contrario no veo cara la cama de la residencia de Son Dureta, que sale a 13.000 pesetas, pues en ella hay una Unidad de Cuidados Intensivos de primera calidad y 17 especialidades de guardia constante las 24 horas del día, además de que en Son Dureta se forman a los epecialistas y eso hay que pagarlo.

En 1982 se iban a invertir 800 millones en centros hospitalarios y sólo se gastaron 400

—¿Ante estos precios tan elevados, qué se puede hacer?

—Lo primero es realizar una contabilidad analítica, pues no sabemos en qué se nos va el dinero. Otra acción a resolver es la de que la Administración central no nos ha enviado 400 de los 870 millones que teníamos previsto invertir en 1982. Esto es un tema preocupante.

LOS MEDICOS

—¿Hay muchos médicos que sean incompatibles?

—No, no hay muchos.

—Por último, ¿cómo se llevará a cabo el plan de comarcalización?.

—Nuestra idea es ampliar los centros de salud o ambulatorios, pues hospitales hay ya suficientes. Lo que ocurre es que no es lógico que una señora de Cala Ratjada, tenga que venir a Palma para realizarse una revisión ginecológica, cuando si ésta y otras especialidades esenciales se crean en algunos puntos que son centros de comarca.

Otra ventaja de la comarcalización de la medicina es que en Mallorca se evitarían ciertas enfermedades tercermundistas, como el tifus o la fiebre de malta en una zona de España en la que se realizan operaciones de cierta altura, como son las de transplante de riñón.

(Foto: Vives)

Miles de participantes en la gran «Diada ciclista»

En más de dos mil hay que cifrar los participantes en la diada, en la gran diada ciclista de San Sebastián. Desde primeras horas de la mañana fueron congregándose en Cort, Santa Eulalia, Plaza Mayor, calles adyacentes, centenares y centenares de ciclistas y la organización procedió aún antes de la hora prevista a controlar a los participantes disponiendo cada grupo sus lugares de concentración.

De año en año hay que registrar la superación de esta organización que como en ediciones anteriores comenzó dando la salida el alcalde de la ciudad.

El recorrido por las Avenidas congregó a numeroso público y el colorido de la caravana, el adorno de muchas bicicletas, la divertida presencia en cabeza de antiguos biciclos, tandems, carritos, ofrecía además las notas de interés humano de ancianos y pequeñines participando con todo entusiasmo.

A la llegada al Palacio Municipal de Deportes se desarrolló el festejo previsto, tanto en lo deportivo como en la torrada procurando diversión y buen humor a lo largo de las horas en que se fue prolongando.

La organización y los servicios de orden y auxilio, resultó perfecta, no registrándose desgracias.

M.C.D. 2022

La entrevista

Juli Ramis, o como romper el círculo

Tiene una queja que formular y la formula: ¿qué pasa con las treinta y cinco obras que donó a Mallorca, depositadas en el Consell General Interinsular a la espera de una sala, para su contemplación pública y gratuita?

Juli Ramis, pintor de innecesaria presentación, explica una vez más y en su casa, octavo piso, el caso de sus obras, que se inicia cuando regresó a Mallorca a mediados de los setenta, con exposición prevista en el Museo Mallorca, después no realizada; y sigue con una donación posterior, cuando por fin decide quedarse aquí, al organismo que entonces considera va a ser la máxima representación, el Consell; para exclamar llegado hasta aquí en su relato: «que sabía yo de los antagonismos entre Consell y Ayuntamiento de Palma¡». Porque después —según explicando— el caso se complica con la intervención, ofrecimiento, quien sabe, del municipio, hasta desembocar en la larga situación de ahora, es decir, que sus obras donadas adornan las paredes de despachos oficiales del Consell General Interinsular, sin sala pública, de manera que concluye Juli Ramis: «Yo pago los platos rotos, y además el Ayuntamiento está «frío», muy frío conmigo; sólo de forma indirecta me ha llegado que les interesa una obra para el Museo de Arte Contemporáneo, oficialmente nada sé».

Ahora que arrecian los ataques arbitrarios y sin fundamento contra lo abstracto en pintura y en forma de mural encargado por el municipio, bueno es que Juli Ramis, pintor que sabe también del abstracto, resuma su larga y dilatada obra de tantos años: «mi obra es un permanente zig-zag, un ir y venir, con una tendencia poética y lírica», que se manifiesta en sus azules, pongamos por ejemplo, o en el empleo de la cera, otro ejemplo también, hasta conseguir sus propios pigmentos que él mismo fabrica hasta poder decir, no sin una leve sonrisa: «soy de los que hacen poco gasto en los comercios donde se venden los tubos de pintura». Y ese método artesanal no es de ahora, de siempre, tal vez desde sus veinte años en Tánger, con largas escapadas a París, ciudad de primera residencia, cuando paseaba por los bulevares con Picasso. «Siempre he trabajado a temporadas. Hay días que dejo en blanco. No tengo horario fijo. De pronto abandono la obra, vuelvo más tarde, tras unas horas, unos días». Y dice también que es pintor directo, sin bocetos previos: «imagino ante la tela blanca».

Puede que Juli Ramis pasee una mirada un tanto irónica sobre el presente: «me siento un tanto desplazado». Desde sus setenta y equis años, los usos y costumbres de la profesión le suenan un tanto vanos: «Yo he vivido una vida de auténtico artista, quiero decir que viví la bohemia real», la que exhibía su libertad por París, pongamos como primer caso. Y sin embargo ve con buenos ojos esa nueva época que también es suya: «la veo bien, pintores con ganas de romper el Círculo», dicho así, en mayúscula, y como eterno círculo de lo convencional, del valor establecido: «hay grandes valores... y también es esa una buena época, un buen momento, ahora existe un público abierto a todas esas cosas, en mi juventud la gente no se interesaba por la pintura..., hasta que se descubrieron, claro, las grandes inversiones, aunque para mí la comercialización es inevitable.

Después de su regreso a Mallorca desde un Tánger de sugerencias cinematográficas, por así decirlo, Juli Ramis ha expuesto cinco, seis veces su obra, ha recibido homenajes, está incluido en antologías, sigue ante las telas, ahora preparando una nueva exposición «para la primavera», y se permite la consabida preocupación, de «ando corto de obra», como si fuera un nuevo empezar.

A.M.T.
(Foto: C. Vives)

Portacontenedores valorado en 730 millones construido en Astilleros de Huelva

Botadura del «Mallorca»

Diego Polonio (enviado especial)

La empresa «Balear de Navegación» ha botado el pasado martes día 18, en Astilleros de Huelva, su segundo buque portacontainer «Mallorca», único por el momento que ostenta el nombre de nuestra isla.

El acto asistió el conseller insular Miguel Soler Deyá, en compañía de su esposa, y en representación del presidente del Consell, Maximiliano Morales. Asimismo estuvieron presentes los directivos de Astilleros y los de «B.N.», Gabriel Ferrer Ramón (presidente del Consejo de Administración), Heriberto Pérez Muelas (director general), cuya esposa Catalina Barceló Arbona, actuó de madrina en la botadura, Pedro Hoz Talledo (secretario) y varios socios. Por otra parte, mencionemos al comandante de Marina de aquella zona Juan Navarro, representantes de la Sociedad Clasificadora de la Construcción y de los medios de comunicación de ambas provincias.

El nuevo buque botado será entregado a sus propietarios en breve, una vez concluidas las labores de armamento. Se trata de un portacontainer frigorífico celular que se utilizará para el transporte de container, tanto seco como congelado, entre Baleares y la Península.

Sus características técnicas son las siguientes:

Eslora: 72 metros (entre perpendiculares).

Manga: 13'20 metros.

Puntal: 6 metros.

Peso muerto: 2.440 toneladas.

Registro bruto: 1.400 toneladas.

Motor: 2.030 caballos.

Velocidad: 13 nudos.

Capacidad: 100 container de veinte pies.

Valor total: 730 millones de pesetas.

El «Mallorca» es gemelo del «G. Ferrer». Tras el acto de la botadura, y un rato de descanso, se celebró una «cena de hermandad», en el transcuro de la cual el presidente, señor Ferrer, destacó el afán de servicio y la utilidad que esta nueva empresa reportará a las islas. El conseller señor Soler contestó con palabras de agradecimiento, «porque tratándose de trasportes es vital para nuestro archipiélago», y terminó augurando un futuro muy próspero a la naviera. «Baleares», que estuvo presente, se suma a este justo deseo, felicitando desde estas líneas a cuantos han hecho posible, con firme timón, iniciar esta nueva singladura que esperemos haga posible establecer más fuertes lazos de unión entre isleños y peninsulares.

Golf en Son Vida

Triunfos de José Rodríguez y de Juana L. Pascual

Ayer, en Son Vida, se disputó el trofeo San Sebastián de golf, patrocinado por vez primera por el Ayuntamiento de Palma.

Aunque el tiempo no acompañó, fue una jornada marcada por el entusiasmo de los ochenta participantes amateurs, así como de todo el público.

Después de la competición, se procedió al reparto de premios, siendo de destacar la categoría de los mismos.

En el transcurso del acto pronunció unas palabras el presidente de la Federación Balear de Golf, señor Buades, haciendo notar su agradecimiento al Ayuntamiento y lo que este patrocinio supone para el deporte del golf a nivel popular y a nivel turístico. También hizo notar su satisfacción de que el trofeo San Sebastián no estaba reservado sólo para la élite, dado su diversidad de participantes, como lo prueba el hecho de que uno de los primeros puestos lo haya conseguido un ex-cadi del Club de Golf Son Vida.

Los primeros puestos los han conseguido:

Primera categoría masculina: José Rodríguez, Pedro Pablo Marrero y Joaquín Castillo.

Primera categoría damas: Juana Luisa Pascual, Dolores Roses y Paula Teller.

Segunda categoría damas: María Antonia del Pozo y Mercedes Buades.

Segunda categoría caballeros: Diego Quiroga, Iñigo Arenillas, Nando Cardo.

La prueba fue a la modalidad 18 hoyos Midal Ply.

ESTAMOS UNIDOS PARA DEFENDER Y APOYAR LOS DERECHOS DE LOS MINUSVALIDOS
U.N.A.C.
Unión de Asociaciones y Centros de Asistencia a Minusválidos de Baleares

Roberto Aguiló, nuevo presidente de la Asociación de Artes Gráficas

El pasado martes se reunieron las Asambleas generales ordinarias y extraordinaria de la Asociación Empresarial de Artes Gráficas de Baleares. En la primera, se aprobaron la memoria y el balance económico de 1982. A continuación, el presidente de la Asociación Francisco Albertí expuso un resumen de sus seis años de presidencia, que abandona por imperativo estatutario, y agradeció la colaboración de quien le sustituye, ofreciéndole su amistad incondicional. Posteriormente se procedió a la elección del nuevo Comité Ejecutivo, que preside desde ahora Roberto Aguiló Bonnín.

El nuevo presidente de la Asociación de Artes Gráficas, Roberto Aguiló expuso después su plan de actuación que quedó establecido en líneas generales en seguir siendo la representación de los gráficos de Baleares, a todos los niveles, procurar una política de costes realistas, unificar el pedido-oferta y actuar contra los morosos, además de seguir trabajando en la preparación de la conmemoración del V Centenario de la Imprenta en Mallorca que se cumple en 1985, y en la formación del Museo de Artes Gráficas de Baleares.

También se aprobó el proyecto de presupuesto para este año, y se comentó la situación del convenio colectivo y la revisión semestral pendiente de 1982.

CC.OO.-Illes pide la renegociación del decreto de reconversión del calzado

El Consejo Confederal de CC. OO. de las islas se ha manifestado por la necesidad de una regeneración global del Decreto de reconversión del Calzado, que contenga los iniciales acuerdos entre sindicatos y patronal del sector, y un seguimiento y control de la apliacción del plan, a través de la Comisión Tripartita.

En este sentido, el Consejo Confederal de CC. OO. reitera su posición contraria al decreto de reconversión del calzado, aprobado en mayo del 82, oposición argumentada por el contenido absoluto de dicho decreto, «impuesto arbitrariamente por la anterior Administración y por la forma en que se está aplicando para acogerse a él, negando la necesaria información a los representantes de los trabajadores».

También CC. OO.-Illes, ante la importancia de la industria del Calzado en Baleares, insta a la nueva Administración a tratar el tema con la máxima urgencia.

M.C.D. 2022

"la Caixa" sis passes més a prop, l'any 1982.

Sucursal Calvià
Major, 7
CALVIÀ (Mallorca)

Agència Sa Dragonera
Dragonera, cantonada Cepeda
CIUTAT DE MALLORCA

Sucursal Marratxí
Avda. Antoni Maura, 63
PONT D'INCA (Marratxí)

Agència Can Picafort
Avda. Trias, s/n.°
CAN PICAFORT (Santa Margalida)

Agència Figueretes
Alaba cantonada Navarra
Cala Figueretes (EIVISSA)

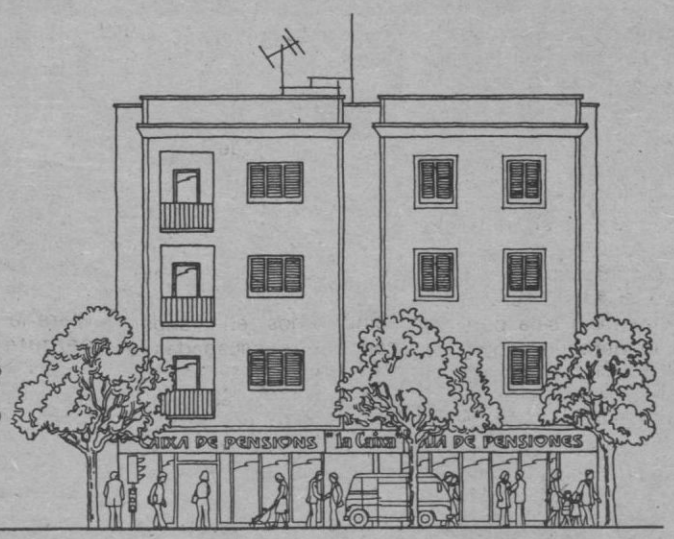

Agència Plaça Jaume II
Plaça Jaume II - Rvd. Pare Huguet
CIUTADELLA (Menorca)

Sis noves Oficines, obertes durant un any.

Cada nova Oficina de "la Caixa" és una passa més per estar a prop de vostè. Avui ho estam una mica més, perquè "la Caixa" ha obert, durant un any, sis noves Oficines.

797 Oficines.

Ningú no fa tantes passes per estar tant a prop de vostè.

"la Caixa"
CAIXA DE PENSIONS

M.C.D. 2022

Los ferrocarriles de la isla de Mallorca

El tren servía a 29 municipios y a un 80 por ciento de la población

Pedro Juan Brunet Estarellas ha investigado todo lo relacionado con el ferrocarril

Mateo Cladera

«Los ferrocarriles de la isla de Mallorca» es el título de la tesis doctoral que presentó Pedro Juan Brunet Estarellas, con la que obtuvo el grado de doctor en Filosofía y Letras. En la actualidad Juan Brunet, bunyolí, es profesor de la citada facultad integrado en el Departamento de Geografía.

Además de esta tesis doctoral, que es el tema central de nuestra entrevista, el profesor Juan Brunet presentó su tesis de licenciatura con el tema: «Bunyola, cambio social y espacio en un municipio del área de influencia de Palma». Ha publicado cantidad de artículos en revistas especializadas. Actualmente investiga sobre el proceso de motorización (1900-1982) de las Baleares, bienes comunales de las islas, etc. En definitiva, un hombre dedicado por completo a la investigación de lo que podríamos llamar «lo nuestro».

Sin lugar a duda nos llamó la atención el tema de los ferrocarriles, quizás nadie como él, en la actualidad sabe tanto sobre el tema.

FERROCARRILES DE MALLORCA

—¿Cómo es el trabajo de investigaciones sobre los trenes de Mallorca?.

—El trabajo consta de tres tomos: el primero, es de texto y conclusiones; el segundo, está compuesto por dos grupos de apéndices (documental y estadístico), notas y bibliografía, y el último, por un anexo fotográfico.

—¿Tiempo de trabajo?.

—Aunque esta pregunta es mejor formularla respecto al ritmo e intensidad de trabajo, podría decir, que la tesis es fruto de unos seis años de trabajo de investigación, consumidos de muy distinta manera en función de la propia actividad docente, de la necesidad de mantener cierto ritmo de publicaciones y el tipo de trabajo concreto realizado.

RELACIONES DE TRABAJOS PUBLICADOS

—¿Qué relación puede haber entre el tema de la tesis de licenciatura y los distintos trabajos de investigación realizados, con éste sobre los trenes en Mallorca?

Los ferrocarriles mallorquines sirvieron a 29 municipios.

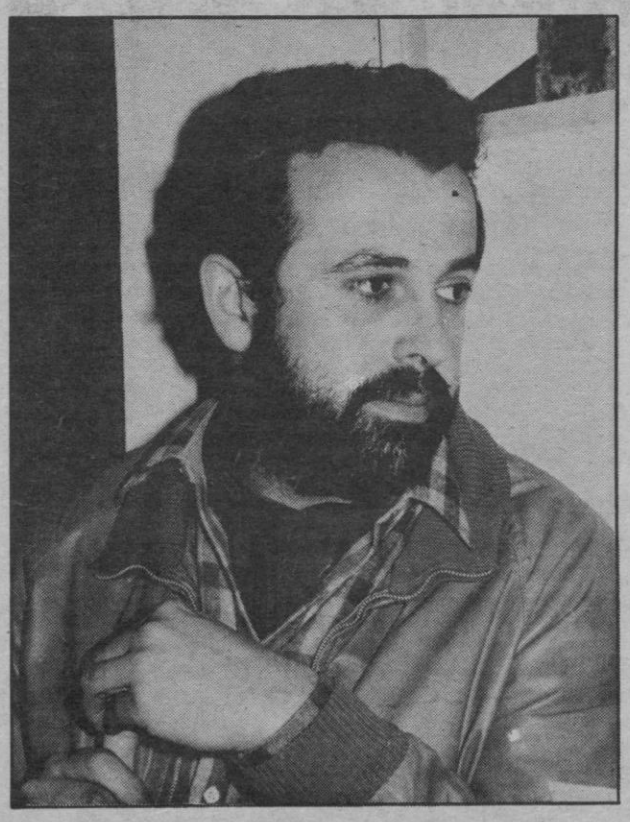

Pedro Juan Brunet Estarellas ha estudiado el tema de los ferrocarriles de la isla de Mallorca.

—La tesis de licenciatura leída al año de haber acabado la especialidad en geografía en Barcelona, era realmente una monografía sobre algo de lo que nunca he renunciado: Bunyola. La poca distancia de Palma, su dependencia, su terciarización, su desordenado proceso de urbanización, el abandono del campo como productor agrícola-ganadero, Sa Comuna, etc. eran aspectos muy interesantes explicativos del proceso de suburbanización que Palma ejerce sobre su periferia y objeto de exposición y de algo de lo que cualquier compromiso político y social no puede eludir, la crítica, de una realidad espacial y, consecuentemente, social. Aunque no era variable dominante en la tesis de licenciatura tenía que hablar evidentemente del ferrocarril de Sóller. Posiblemente fuera el carácter más o menos romántico que pueda tener este medio de transporte para quien lo han tenido que utilizar en momentos de su vida, lo que determinó que la tesis se convirtiera en un estudio monográfico de los ferrocarriles de la isla.

—¿Aspectos y temas tratados en la tesis?

—Se abre con una exposición metodológica y de fuentes. Este segundo aspecto era especialmente importante para justificar, entre otras cosas, el mismo desarrollo del trabajo y su «peso» ya que el handicap más grande era el de tratar de hacer una biografía de unos ferrocarriles que se han ido transformando jurídicamente y cuyos archivos han sido expoliados en buena parte. En la tesis he intentado profundizar al máximo en el tema de los ferrocarriles mallorquines y en aspecto que, son de innegable valor, como es el tema legislativo y la parte de material móvil o fotográfico. creo en definitiva que es sobre cualquier otra cosa un trabajo honesto en el que el lector se encontrará delante de un trabajo integral de ferrocarriles y no un globo hinchado a peso por banalidades, interminables transcripciones de cocumentos e innecesarias estadísticas y referencias periféricas.

IMPORTANCIA DE LOS FERROCARRILES

—¿Qué importanica ha tenido el ferrocarril en Mallorca?

—Además de una Sociedad constituida alrededor de 1930 para la explotación de un funicular al Puig Major, jurídicamente existieron en Mallorca: el Ferrocarril de Mallorca, los Ferrocarriles del Centro y Sureste de Mallorca transformados ambos en los Ferrocarriles de Mallorca, el Ferrocarril de Alaró, el Ferrocarril de Palma-Sóller, luego convertido en la sociedad anónima del Ferrocarril de Sóller, y ello ya es una prueba evidente de la importancia del ferrocarril en la isla. También puedo dar otros datos, como por ejemplo que, en el momento de máximo desarrollo de la red (1931) los Ferrocarriles sirven a 29 municipios, directamente a un 80'95% de la población mallorquina, supera en unos 66 kms. la expansión kilométrica de las carreteras comarcales del momento, genera un importante número de puestos de trabajo (sólo los FF.CC de Mallorca tienen en 1938 a 865 empleados), por el importante número de capitales que genera, etc.

—¿Momentos de máxima expansión de los ferrocarriles?

—Por lo que se refiere a los FF.CC de Mallorca se refiere el período de mayor movimiento absoluto de viajeros coincide estadísticamente con los años de nuestra guerra civil y buena parte de los años 40, aunque en términos relativos (viajeros/km.) afecte al período 1875-1892. El Fc. de Soller tiene un comportamiento bastante distinto por una circunstancia que siempre hay que tener presente y que en su vinculación temprana a la dedicación turística de la isla, al contrario de lo que ocurrió con «es tren des plá» desligado de la costa y proyectado hacia los municipios más poblados y con más rendimientos en el sector agropecuario. Es por esta circunstancia y no por otra que los años de mayor tráfico absoluto y relativo con aquellos de mayor presencia turística, si bien es cierto que mientras en la sección Palma-Sóller se centra en los años 70, en la sección del tranvía lo podemos descubrir especialmente en el período 1955-1973.

—¿Nivel económico?

—Los momentos de mayor rentabilidad los encontramos, para los FF. CC. de Mallorca, a lo largo de todo el siglo XIX y buena parte de los XX, llegando a ser los productos de la explotación en el período 1879-1889 superiores en más del doble a los gastos. Sin embargo, y con una serie de altibajos, esta situación se va degradando progresivamente hasta que se llega a 1931 con déficit, resultado que se hará habitual en adelante con sólo tres años intercalados de beneficios: 1940, 41 y 42. Por lo que el Ferrocarril de Sóller se refiere, sus resultados económicos desde 1912 que inicia la explotación no dejan de ser una excepción a las reglas generales de funcionamiento de los ferrocarriles españoles. Por el hecho de que su explotación no conoce pérdidas hasta los 70, aunque no para todos los años, consecuencia de la crisis económica iniciada en 1973 en la economa mundial. Hay que precisar, sin embargo, respecto a los déficits, que mientras el déficit o pérdidas de la explotación del FC de Sóller fue en 1980 de 772.087 pesetas el de los FF. CC. de Mallorca de este mismo año ascendieron a 156.238.563 pesetas.

Esto es a grandes rasgos lo que nos ha contado el profesor Juan Brunet sobre su tesis doctoral referente a los ferrocarriles de la isla de Mallorca.

Fotos: Juanet

Unión de Asociaciones y Centros de Asistencia a Minusválidos de Baleares
UNAC

M.C.D. 2022

La más alta, para la presentación al examen, 4.000. La más baja, 160

Las tasas de Tráfico no han subido un 60 por ciento, sino un 35

J.M.M.

No es un 60 por ciento, como en un principio anunciase la propia Administración, sino alrededor de un 35 por ciento lo que han subido las tasas y tributos parafiscales de la Dirección General de Tráfico para los trámites relacionados con el uso de los vehículos.

Este aumento de los precios, consecuencia del Real Decreto-Ley 24/1982 de 29 de diciembre sobre medidas urgentes en materia presupuestaria, financiera y tributaria, entró en vigor la semana pasada, pese a que había sido publicado en el Boletín Oficial del Estado el 31 de diciembre. Pero los incrementos no se aplicaban hasta ahora por la imposibilidad de programar los ordenadores de Tráfico en tan corto período de tiempo.

En definitiva, y según los datos suministrados a «Baleares» por la Jefatura Provincial de Tráfico, los aumentos de las tasas oscilan entre el 35'59 y el 33'3 por ciento y afecta a los siguientes trámites:

—Matriculación de vehículos, que de 1.780 pesetas ha pasado a 2.400, con un aumento del 34,83 por ciento.

—Licencias para la circulación y conducción de ciclomotores, autorización para transportar remolques, permisos, temporales, de matrículas para las casas comerciales, canjes de carnet de conducir (militares o extranjeros) y duplicados de permisos, expediciones nuevas por extravío, deterioro, renovación o modificación, que de 590 pesetas han pasado a 800, con un aumento del 35'59 por ciento.

—Solicitud de examen, que de 2.970 pesetas ha pasado a 4.000, con un incremento del 34'68 por ciento. En el caso en que las pruebas se celebren en pueblos en los que se requiere el desplazamiento de ingenieros, (en las islas afecta a Menorca e Ibiza), hay una sobretasa de 400 pesetas. Asimismo, no se puede afirmar que la presentación por libre a las pruebas para la obtención del carnet de conducir salga sólo 4.000 pesetas y por lo tanto, mucho más barato que concurrir a través de una autoescuela (el precio entonces rebasa las 30.000). Tráfico exige a los aspirantes que sean avalados por alguien autorizado a enseñarles a conducir. Como se sabe, hace poco más de un año se dio luz verde al sistema por el que un particular puede impartir clases de conducción a otro, pero siempre que instale en su vehículo un doble mando. Y evidentemente, este procedimiento es bastante costoso.

—Placas facilitadas por la Administración, que de 300 pesetas han subido a 400, y realización de gestiones administrativas en distinta provincia de la que se presenta la solicitud que de 120 pesetas ha pasado a 160, con un incremento en ambos casos del 33'3 por ciento.

—Transferencias, que ahora cuestan 1.600 pesetas, frente a las 1.190 de antes y que han registrado, por tanto, un aumento del 34'45 por ciento.

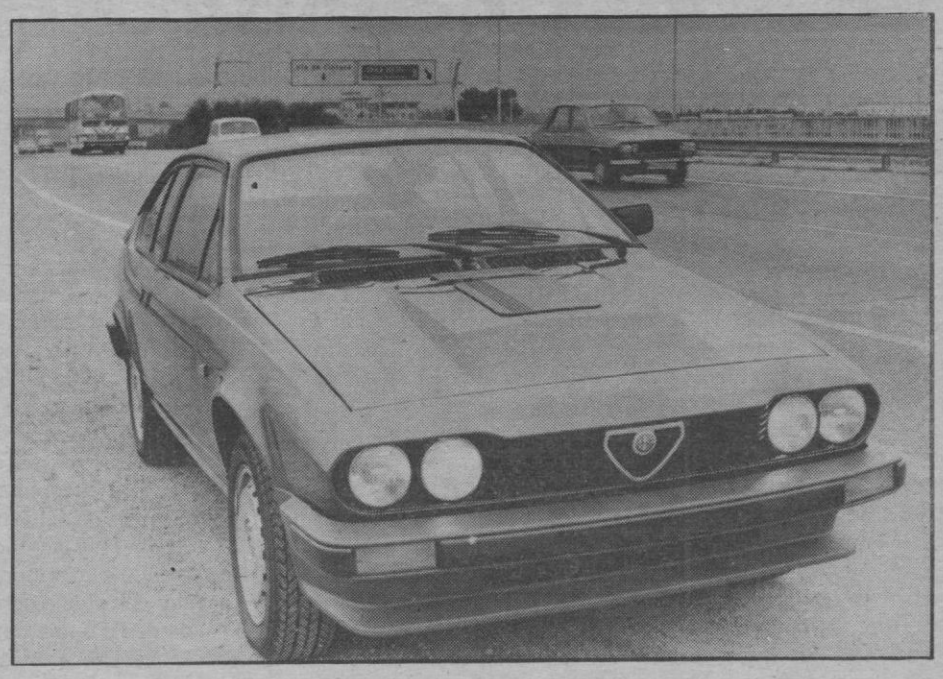

La matriculación de un vehículo cuesta desde hace una semana 2.400 pesetas. Antes salía por 1.780.

Nuevo juzgado de Instrucción para Palma

Cuarenta y cinco nuevos juzgados de instrucción, primera instancia y distrito, entrarán en funcionamiento para el 31 de marzo próximos en toda España, según una futura orden ministerial ya elaborada, según informó el Ministerio de Justicia.

M.C.D. 2022

19 muertos, un desaparecido y 8 supervivientes

En cuatro minutos se hundió un mercante polaco en aguas de Ibiza

● Sucedió de madrugada, cuando la tripulación estaba durmiendo

En no más de cuatro minutos, por desplazamiento de la carga, se hundió en aguas de Ibiza la pasada madrugada el carguero polaco «Kudowa» que con veintiocho tripulantes navegaba rumbo a Libia. A últimas horas de la tarde de ayer únicamente habían sido rescatados con vida ocho personas y diecinueve cadáveres, dándose por desaparecido un tripulante.

Según declaraciones de uno de los supervivientes a su llegada a Ibiza, junto con sus compañeros, el naufragio se produjo hacia las cuatro y media de la madrugada. Un golpe de mar provocó la rotura de los sujetadores de uno de los contenedores existentes en cubierta y éste arrastró a los otros lo que originó la escora del buque. En cuestión de minutos, no más de cuatro, sin dar apenas tiempo de lanzar el «SOS» y alertar a algunos tripulantes, el buque dio la vuelta y se hundió. Aquellos que estaban durmiendo no pudieron casi darse cuenta de lo que sucedía.

La llamada de socorro fue captada por la Estación Costera y transmitida al «Servicio Aéreo de Salvamento» y a las autoridades de Marina, alertó a los buques que navegaban por la zona para que acudieran a prestar auxilio haciéndolo tres de la «Trasmediterránea», el portahelicópteros «Dédalo» y un avión del «SAR». Hasta las trece horas de ayer se había logrado rescatar con vida a ocho náufragos que fueron trasladados a Ibiza. Ingresaron en el hospital de la Seguridad Social donde recibieron asistencia y dados de alta por no haber sufrido ningún daño. También diecinueve cadáveres, entre ellos el de la única mujer tripulante.

El carguero «Kudowa» había salido del puerto de Castellón rumbo a Libia con carga general. Desplaza 1.171 toneladas y mide 86 metros de eslora. El naufragio se produjo a unas ocho millas de la isla de Tagomago.

Las tareas de búsqueda del marinero desaparecido se prolongarán durante el día de hoy a cargo de helicópteros del «Dédalo» y aviones del «Sar» además de por los buques que naveguen por la zona.

Hombre hallado muerto sobre el arcén de la autopista

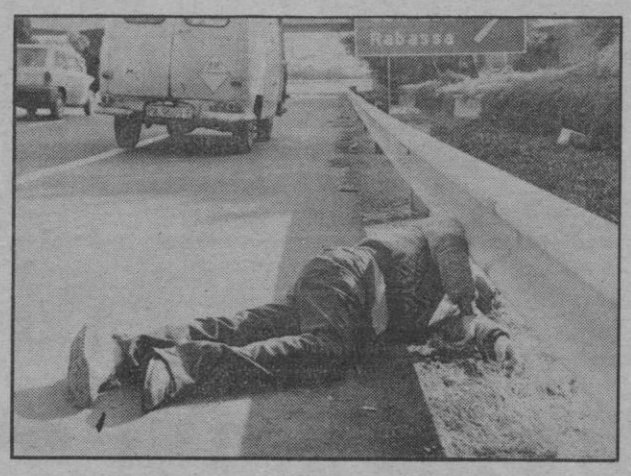

● Se ignoran las causas y la identidad por indocumentado

Hacia el mediodía de ayer un automovilista que circulaba por la autopista en dirección al aeropuerto advirtió que tendido sobre el arcén, junto a la defensa metálica y a escasa distancia del desvío que lleva al Coll de'n Rebassa, había el cuerpo inerte de un hombre, lo que se apresuró a poner en conocimiento de la policía.

Al citado lugar, el kilómetro seis de la autopista, acudió un coche-patrulla de la Policía Nacional cuya dotación se percató al instante de que se trataba de un cadáver y que la muerte se había producido poco tiempo antes. El cuerpo se hallaba recostado sobre el lado izquierdo, casi perpendicular a la defensa metálica y con la cabeza, hasta los hombros, por debajo de ella.

A la vista no presentaba ninguna herida ni lesión y tampoco se apreciaron en las ropas del menor signo de que hubiera podido ser víctima de un accidente de circulación, que golpeado por algún vehículo hubiera sido lanzado desde la calzada al punto donde se encontraba. Ningún documento ni referencia le fue hallado en las ropas muy usadas que vestía —un pantalón de color gris de franela; camisa, jersey gris y sobre este otro de color marrón jaspeado, calzando zapatillas deportivas— por lo que no pudo ser establecida la identidad del extinto.

Se trata de un hombre de unos cuarenta y cinco años de edad, de estatura aproximada a 1.65, de complexión normal y pelo castaño. Tez curtida y manos callosas.

Se presume que las causas de la muerte sean debidas a un colapso que le sobrevino cuando cruzaba a pie la autopista yendo a caer finalmente en el arcén y quedar en la postura referida.

El cadáver fue trasladado al Instituto Anatómico Forense donde se llevará a cabo la autopsia para determinar exactamente las motivaciones del fallecimiento.

Por su parte, el Gabinete de Identificación de la Jefatura Superior de Policía procedió a la toma de las huellas necro-dactilares para establecer la identidad siempre y cuando el extinto haya tenido D.N.I. o algún antecedente policial.

A última hora de la tarde de ayer ninguna persona se había interesado en los centros policiales por conocer el paradero de algún familiar o desaparecido, cuyas características se asemejaran al difunto.

ROGAD A DIOS EN CARIDAD POR EL ALMA DE

D. Cosme Juliá Juliá

(CONSERJE DEL CIRCULO MALLORQUIN)

Que falleció ayer, en Palma, habiendo recibido los Santos Sacramentos y la Bendición Apostólica.

E. P. D.

Su afligida esposa, Antonia Calafat Boscana, hermanas Mercedes y Catalina, padre politico, Antonio Calafat, hermanos políticos, ahijados, sobrinos y demás familiares al participar a sus amistades tan dolorosa pérdida, les ruegan le tengan presente en sus oraciones y se sirvan asistir al funeral que tendrá lugar hoy a las 8,30 de la tarde, en la iglesia parroquial de San Nicolás, por todo lo cual les quedarán sumamente agradecidos.

No se invita particularmente.

El Excmo. y Rvdmo. Sr. Obispo de asta Diócesis se ha dignado conceder indulgencias en la forma acostumbrada.

La lucha contra el cáncer sólo será positiva, teniendo presentes dos cosas:
1ª - Diagnosticando a tiempo. Ante la duda visitar al médico.
2ª - Ayudando a la Junta Local de cada población con el donativo fijo de SOCIO PROTECTOR, de modo que el dinero garantice un servicio permanente de investigación y campañas preventivas. ¡HAGASE SOCIO!
ES UNA LLAMADA Y UN RUEGO DE LA ASOCIACION ESPAÑOLA CONTRA EL CANCER

En Palma y Murcia

Desarticulada por la Guardia Civil una banda de traficantes de droga

Estos diez kilos de «haschis», intervenidos en nuestra ciudad, podrían haber sido vendidos en el mercado «al mayor» por más de un millón de pesetas. (Foto Cosme Vives)

● Les han sido intervenidos treinta kilos de «haschis» marroquí

Por fuerzas del Servicio de Información de la Guardia Civil pertenecientes a la Comandancia de nuestra ciudad, ha sido totalmente desarticulada una banda de traficantes de drogas constituida recientemente en Murcia, a la que se les ha intervenido treinta kilos de «haschis» de elevada pureza de la presumible partida de cincuenta kilos que habían conseguido entrar en España procedente de Marruecos.

Tan destacado servicio se inició en nuestra ciudad hace unos días, durante la estancia de los buques de la VI Flota norteamericana visitas que regularmente produce el incremento del tráfico y venta de la droga.

Los miembros de la Guardia Civil extremaron, como siempre, su vigilancia y detectaron la presencia de una pareja de españoles que en una semana habían hecho dos viajes desde la península y se relacionaban con conocidos «drogatas» y «camellines».

Sometidos a estrecha vigilancia consiguieron saber que tenían alquilado un apartamento y lograda su total identificación: Víctor José Jiménez Pérez Muelas, de 36 años de edad, y Encarnación Guillén López, de 27 años, ambos naturales y vecinos de Lorca (Murcia), procedieron a llamarles a capítulo y efectuado un registro en el apartamento se les encontró un total de diez kilos de «haschis» en pastilla.

Las declaraciones de los detenidos obligó a los investigadores a trasladarse a Lorca (Murcia) y en colaboración con las fuerzas del Cuerpo de la localidad llevaron a cabo la detención de los cómplices: Manuel Muñoz Carrillo, de 30 años de edad; Miguel Caro Rodríguez, de 39 años y Tomás Navarro López, de 24 años, siéndoles intervenidos veinte kilos de «haschis» de las mismas características.

Según noticias recabadas en Murcia, los detenidos se habían constituido en grupo o banda para el tráfico de drogas recientemente. Son todos ellos personas muy conocidas en Lorca, industriales y comerciantes, lo que ha constituido un «escándalo». Al parecer el «cerebro» del grupo era Encarnación Guillén de la que se asegura es hermafrodita.

Nos dicen, asimismo, que Encarnación se trasladó a Cannes a últimos del pasado año y allí alquiló un yate con tripulación regresando a Murcia. Con este yate viajaron luego a Marruecos para adquirir «haschis» y se estima que desembarcaron unos cincuenta kilos, a cuya partida corresponden los treinta intervenidos.

Conocedores del «mercado» existente en Mallorca, Encarnación y Víctor José nos visitaron a para establecer contactos y «colocar» la mercancia. Ninguno de los detenidos había tenido que ver anteriormente con la policía. Y según manifestaciones, era la primera vez que se dedicaban a la actividad que tan funestos resultados les ha dado, acuciados en parte por la crisis económica.

Por tarifa de Hacienda el valor de los treinta kilos de «haschis» está en seis millones de pesetas. A tenor de la cantidad que en una sola entrega podrían vender, el precio en el mercado está entre las cien y ciento veinticinco mil pesetas el kilo.

En Murcia se les ha intervenido asismismo, una lancha rápida valorada en diez millones, una «Zodiac», de unas doscientas mil y una furgoneta valorada en 60.000 pesetas. Embarcaciones y vehículo que podrían haberles servido para el «negocio».

LSD EN IBIZA

En Ibiza y también por fuerzas de la Guardia Civil ha sido detenido Gustavo Carlos Pelauzy Montes, nacido en el Congo pero de nacionalidad española, a quien se le ocuparon noventa dosis de L.S.D. que podría haber vendido a mil pesetas cada una.

M.C.D. 2022

Felipe González, con los componentes de «Directo, directo»

«No os dejéis presionar por nadie. Ni del Gobierno ni del PSOE»

● También recibió a los padres de alumnos y al presidente de las Cámaras

«No os dejéis presionar por nadie. Ni del Gobierno, ni del PSOE. Por nadie», ha afirmado el presidente del Gobierno, Felipe González, dirigiéndose a los medios de comunicación, en el transcurso de una recepción a los componentes del programa «Directo directo» de RNE, que ha tenido lugar en la Moncloa.

«No me parece tolerable que haya la menor presión a los medios de comunicación», afirmó más adelante, y añadió: «nadie está autorizado para hacerlo. Ni el presidente del Gobierno, ni los demás. Esto es lo único que puede cambiar de verdad la credibilidad de todos los medios de comunicación».

Felipe González dijo, posteriormente: «Nuca he llamado a un director de periódico, ni para que de una noticia ni para que la cambie. Y pienso no llamar nunca, porque no me parece razonable ni positivo desde el punto de vista de la gestión de Gobierno».

«Los medios tienen que tener absoluta independencia, y hacer con plena responsabilidad lo que creen que tienen que hacer», afirmó el presidente.

«Nunca saldrá de este despacho —continuó— ningún tipo de interferencia política» para las actividades de los medios. Por lo tanto —aseguró— nadie está legitimado a niveles inferiores para hacerlo. Los medios tienen que tener absoluta independencia».

El presidente del Gobierno, al que le fue entregada una cinta magnetofónica en la que se contienen algunas peticiones de los oyentes de RNE al Gobierno, reiteró su deseo de establecer una línea directa de comunicación con los ciudadanos.

Los responsables de «Directo directo» pidieron al presidente que abriera la emisión, lo que Felipe González realizó con el siguiente mensaje —«una vez más, moralizador», según dijo—: «el futuro de España depende del esfuerzo que hagamos entre todos los españoles».

El presidente del Gobierno continuó diciendo: «Yo mantengo íntegra la esperanza. Algunos piensan que voy a empezar a dar marcha atrás en mis propósitos. Se equivocan. Mantengo íntegra la esperanza que tengo en el futuro de España y, desde luego, en los propósitos de acción del Gobierno».

CON EL PRESIDENTE DEL CONSEJO SUPERIOR DE CAMARAS

El presidente del Gobierno, Felipe González, recibió ayer al presidente del Consejo Superior de Cámaras de Comercio, José María Figueras, con el que ha estudiado temas generales.

Al término de la entrevista, Figueras manifestó que el encuentro ha sido continuación de las conversaciones iniciadas antes de las elecciones sobre el papel de las Cámaras de Comercio. Analizaron la posición del Gobierno en estos dos meses y cual debe ser su trayectoria y actuación en cada uno de los grandes temas.

Figueras destacó la posición de las Cámaras de Comercio dentro de la economía como organizaciones empresariales y, al mismo tiempo, como órgano consultivo de la Administración.

El presidente del Consejo Superior de Cámaras de Comercio señaló que no ha pedido nada al presidente del Gobierno, «he dado sugerencias y he expuesto mi punto de vista».

LA CONFEDERACION CATOLICA DE PADRES

El presidente del Gobierno, Felipe González, recibió, a mediodía de ayer, a representantes de la Confederación Católica Nacional de Padres de Familia y Padres de Alumnos.

Al término de la reunión, que duró aproximadamente una hora, la secretaria de la Confederación, Carmen de Alvear, ha informado de los temas tratados en la misma, que han girado en torno a la familia, el derecho a la vida y la educación.

Sobre la familia, los representantes de la Confederación expresaron su preocupación e inquietud por los temas económicos que la afectan directamente.

Por su parte, el presidente anunció el aumento la presión fiscal, medida «impopular», según el mismo la calificó, pero necesaria ante la falta de recursos.

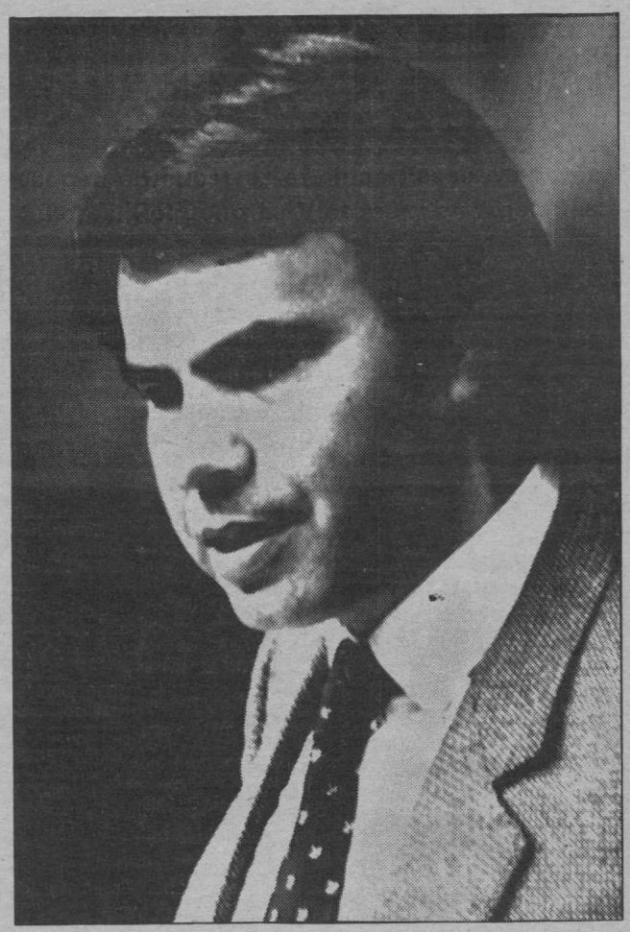

El presidente del Gobierno en TV, hoy, a las 21'15

La entrevista al presidente del Gobierno, Felipe González, será emitida en directo hoy por Televisión Española, a las 21,15 horas, desde el Palacio de La Moncloa, según ha manifestado Ramón Colom, director de Informe Semanal.

El presidente del Gobierno será entrevistado por Ramón Colom Esmatges, al que Televisión Española le hizo el encargo ayer por la tarde y versará en torno a la situación actual de España, tanto en el aspecto económico como político y social.

Feliz Carnaval !

Para chicos y grandes, TIBURON os ofrece infinidad de disfraces y montones de confetti, antifaces, serpentinas, etc.

SABADOS TARDE ABIERTO

TIBURON

Feliz Carnaval ! C/. VELAZQUEZ, 3 - ANSELMO CLAVE, 4 - C/. SAN MIGUEL, 51 - C/. CAPITAN CRESPI COLL, 15 SON GOTLEU.

M.C.D. 2022

El capitán general de Sevilla, en Ceuta

«El Ejército acata de corazón la Constitución»

El capitán general de la II Región Militar (Sevilla), Manuel Saavedra Palmeiro, que se encuentra realizando una visita de inspección en Ceuta, afirmó en una improvisada rueda de prensa: «el Ejército se mueve, como institución, con un respeto absoluto y un acatamiento de corazón a la Constitución española, que es la única norma general de convivencia hoy para los españoles».

«No ignoro —añadió el capitán general— que en medios de comunicación se habla constantemente de que un militar determinado es constitucionalista, y que a otros los valoran de golpistas o involucionistas. No cabe duda de que habrá golpistas dentro del Ejército, golpistas u hombres que desearían otra fórmula política. Pero si esas personas se comportan fuera de las normas que permiten las leyes generales de España, o las particulares de las fuerzas armadas, serán objeto de la correspondiente sanción».

PROFESIONALIZACION

Preguntado por el grado de profesionalización de las Fuerzas Armadas, el teniente general Saavedra Palmeiro respondió: «Creo sinceramente que el índice de capacitación profesional de nuestras fuerzas armadas es tan elevado como el de cualquier Ejército del mundo. Nosotros tenemos una competencia profesional tan alta como la puede tener, por ejemplo, el Ejército de los Estados Unidos. Por descontado que hay una diferencia fundamental entre las Fuerzas Armadas españolas y americanas, y es la riqueza de medios».

A la pregunta de que medios materiales o de tecnología militar serían más precisos para una puesta al día de nuestras Fuerzas Armadas, concretamente en el ámbito del Ejército de Tierra en la segunda región, el capitán general contestó: «No quiero hacer en estos momentos una petición, a través de los medios de comunicación, de las dificultades que podamos tener. No sería el cauce adecuado. Pero de lo que no cabe duda y sin concretar, es que no tenemos los medios modernos que otros ejércitos tienen, ni en calidad ni en cantidad. Yo no voy a decir si alguno de los carros nuestros son buenos o un poco anticuados, si nuestros medios de transmisiones son buenos o deberían ser mejorados o ampliados. Pero el hecho cierto es que necesitaremos mucho dinero para invertir, y tengo fe en que el equipo que hoy detenta el poder ejecutivo nos conceda la atención que quizá en otros momentos no hemos tenido, y que necesitamos sin duda».

OTAN

A la pregunta de si la entrada del Ejército español en el dispositivo militar de la OTAN favorecería el contacto con las últimas técnicas de armamento y el modo de entender la vida militar en otros países el capitán general dijo: «Hay que partir de la base de que en estos momentos la postura del Gobierno es de congelación de las relaciones con la OTAN. Y ésto, como es lógico, merece todos mis respetos, porque la participación o no en la OTAN no es puramente una decisión que afecta a las Fuerzas Armadas; es una decisión básicamente política. Por tanto, yo no puedo dar respuesta a esa pregunta».

«Pero sí pienso —continuó— que el contacto de un Ejército de una nación con otros ejércitos de otras naciones que gozan de una técnica más avanzada siempre es ventajoso. Ese intercambio de experiencias y conocimientos es fundamental, y la OTAN nos ofrecería esa posibilidad, entre otras muchas.

Pero como digo, decidir o valorar de forma adecuada la conveniencia de participar en la OTAN, de relentizar, o de imprimir mayor celeridad en los trámites para la participación al cien por cien, es una cuestión de Gobierno, y por descontado que las Fuerzas Armadas lo respetan y lo acatan de una manera absoluta».

Nuestro tiempo

España se comprometerá en Nueva Delhi

Javier Figuero

Contra lo que cabía esperar tras la reunión de Managua, el Gobierno socialista tiene la intención de comprometer la diplomacia española ante el movimiento de países no alineados con una representación «de alto rango» que habrá de asistir —nuevamente en calidad de «invitada»— a la cumbre trienal que los países integrados han acordado celebrar en marzo próximo en la ciudad asiática de Nueva Delhi. La inmediata oportunidad, que permite apostar en el marco actual de relaciones internacionales por la relativa recuperación del movimiento, dará pues ocasión al gabinete de Felipe González, para definir su auténtico nivel de compromiso con los países que buscan su comunión en el pretendido antagonismo con la política de bloques generada en torno a las dos grandes potencias.

Las enconadas críticas desatadas por la presencia española en la reunión de ministros de Asuntos Exteriores de Managua, demuestran que el acontecimiento cuyo contenido noticioso nos permitimos hoy adelantar, dista mucho de ser baladí. Para los sectores más radicales el compromiso de Madrid ha quedado considerablemente desdibujado por la baja representatividad atribuida a su delegación, y que tenía en Eduardo Quesada, encargado de negocios de la embajada de España en Nicaragua, y en Francisco Villar, consejero de la representación diplomática ante la Organización de Naciones Unidas, sus nombres más destacados. Todo lo cual no ha sido óbice para que los conservadores esgrimiesen de nuevo sus reiteradas acusaciones de «tercermundismo» que ya encontraron inicio en el gobierno centrista de UCD, cuando el entonces presidente Adolfo Suárez sorprendió a los observadores con uno de sus característicos «golpes de efecto» al mandar a la sexta cumbre del movimiento, celebrada en La Habana en 1979, al hoy aliancista Carlos Robles Piquer, respaldado entonces por el cargo número dos de la diplomacia española de secretario de Estado para los Asuntos Exteriores.

La menor importancia de la reciente reunión del llamado buró de coordinación del movimiento frente a la relevancia de la cumbre que habrá de tutelar la figura de la «dama de hierro» de la India, Indira Gandhi, explicaría la modesta delegación enviada por Fernando Morán al país sandinista. La presidencia habitual de Portugal en estos foros explica, como ya se ha dicho suficientemente, la inconsecuencia de argumentar tales modestias en el carácter de miembro de pleno con que se adorna nuestro país desde hace unos meses. El futuro estrechamiento de relaciones entre Madrid y los no alineados encuentra su justificación en el gabinete socialista por la necesidad de potenciar los vínculos diplomáticos y económicos con los países de América Latina. Es un hecho que en la actualidad las ventas españolas representan tan sólo el dos por ciento de las importaciones totales de Hispanoamérica y que la posibilidad de superar los escasos límites actuales a este respecto, como el de incrementar el ascedente en el orden geopolítico, exige la presencia de nuestros representantes en los mismos organismos a los que acuden los llamados «países hermanos». Y en tal sentido no conviene olvidar que desde la cumbre de Colombo en 1976 es cada vez mayor el número de naciones del continente americano que pone su bandera en la mesa de encuentros. Naciones de un antagonismo ideológico tal los niveles de gobierno interno como el que puede mediar entre Panamá y Argentina.

Proyecto de incompatibilidades de altos cargos

Los altos cargos podrán representar a la Administración en los Consejos de Administración de Empresas con capital público, pero sólo podrán percibir dietas, indemnizaciones o asistencias, y en ningún caso se podrá pertenecer a más de dos Consejos, según establece el proyecto de Ley de incompatibilidades de altos cargos.

Este texto, al que ha tenido acceso Europa Press, consta de catorce artículos, dos disposiciones adicionales y una derogatoria. Según anunció el Ministro de la Presidencia a los medios informativos, este proyecto será remitido a las Cortes próximamente.

AMBITO DE APLICACION DE LA LEY

El proyecto de Ley considera altos cargos a los siguientes:

—Miembros del Tribunal Constitucional, Consejo General del Poder Judicial, Tribunal de Cuentas, Defensor del Pueblo, Consejo de Estado y miembros del Consejo de Seguridad Nuclear.

—Ministros, secretarios de Estado, subsecretarios, directores generales y asimilados. Directores y consejeros de RTVE.

—Rectores de universidad y embajadores.

—Delegados del Gobierno en Comunidades autonómicas y gobernadores civiles.

—Miembros de los gabinetes de la Presidencia, de los ministerios y de los secretarios de Estado.

—Delegados de servicio y asimilados de las Corporaciones Locales.

—Presidentes, directores y asimilados de empresas con participación estatal superior al cincuenta por ciento. Delegados del Gobierno en las confederaciones hidrográficas, sociedades de autopistas de peaje y similares.

—Presidentes, directores y asimilados de la banca oficial y de entidades estatales autónomas. Miembros del Tribunal de Defensa de la competencia.

—Presidentes, directores, delegados generales y asimilados de las entidades gestoras de la Seguridad Social.

EXCEPCIONES

La ley establece algunas excepciones como la que los ministros y secretarios de Estado podrán compatibilizar sus cargos con el escaño en las Cortes Generales. Se exceptúa también el desempeño de cargos en organismos internacionales en representación del Estado español, su Gobierno o las Cortes generales.

Entre las excepciones figura también la de que los altos cargos podrán representar a la Administración en los consejos de administración de empresas con capital público, pero sólo podrán percibir dietas, indemnizaciones o asistencia, y en ningún caso, se podrá pertenecer a más de dos consejos.

Las actividades derivadas de la Administración del Patrimonio personal o familiar no son incompatibles, salvo las relativas al tráfico de solares, viviendas y locales, o el supuesto de participación superior al diez por ciento, entre el interesado, su cónyuge e hijos menores, en el capital de sociedades que tengan conciertos de obras, servicios o suministros, cualquiera que sea su naturaleza con la entidad pública en la que desempeñe su cargo.

OTROS ASPECTOS

El proyecto de ley indica también que el desempeño de un alto cargo es incompatible con cualquier otro que también tenga la misma consideración. Existirá también una incompatibilidad con el ejercicio de cargos en empresas privadas, aunque estas no tengan relación con las administraciones públicas.

La incompatibilidad alcanza al ejercicio de la profesión a la que, por razón de sus títulos o aptitudes pudiera dedicarse. Hay también incompatibilidad con el ejercicio de toda clase de actividades en instituciones culturales o benéficas, salvo que fueran anejas al cargo.

MEDIDAS CAUTELARES

Las normas del Gobierno prevén también las siguientes medidas cautelares:

—Las estructuras de constitución, modificación y nombramiento de cargos de sociedades no podrán ser inscritas en el registro mercantil si en las mismas no se consignan de modo expreso la prohibición de ocupar cargos en ellas o, en su caso, de ejercerlas, a personas declaradas incompatibles.

—Las empresas que tomen parte en concursos o subastas de cualquier servicio público, deberán acreditar, mediante la oportuna certificación, que no forman parte de los órganos de Gobierno o Administración algún alto cargo, desechándose aquellas proposiciones que no acompañen dicha certificación.

—Los altos cargos formularán declaración sobre causa de posible incompatibilidad con arreglo al modelo que aprobara el correspondiente órgano constitucional. El Ministerio de la Presidencia o el pleno de las Corporaciones locales. Dicha declaración se efectuará dentro de los tres meses siguientes al de toma de posesión.

M.C.D. 2022

Guerra, en los «Desayunos del Ritz»

«En el Gobierno, yo estoy de oyente»

- «A Calviño no le conozco»
- «La salida de las FOP del País Vasco no es negociable»

Dice que en el Gobierno «está de oyente», pero ni uno sólo de los asuntos de Estado o Gobierno escapan a su atención y... acción. Alfonso Guerra, implacable y hasta desenfadado «látigo» en la oposición, no ha perdido «garra» como vicepresidente del Gobierno, viajando en un solemne «Mercedes» negro.

No se muerde la lengua a la hora de responder. Así, dice, sin rodeos, que la unidad y la soberanía de España son innegociables, que el Gobierno está desactivando la fuerza de los poderes facticos que tenían secuestrado al poder político, o que el aborto no es el problema más urgente de los españoles.

«Yo no tengo ningún área concreta de responsabilidad. En el Gobierno, yo estoy de oyente», dice Guerra en el «Desayuno del Ritz» que comienza con una constatación del mal ambiente hacia el Gobierno creado en los últimos días: «No se de que se quejan —dice— hemos entrado en el Gobierno con cierta mesura, sin arrogancia ni ampulosidad, sin amenazas de que «ha cambiado la tortilla», no estamos insultando a los que podrían merecerse más de un insulto».

Cuando se le indica su, al menos, aparente responsabilidad, por ejemplo en la política informativa —nombramiento de RTVE, Efe, etc. Alfonso Guerra abre los ojos con asombro: «Pero hace falta ser fanático. Yo no tengo nada que ver con eso; a Calviño no le conozco y a Balbín sólo le he visto en «La Clave». El nombramiento de Calviño, en todo caso, es responsabilidad del Gobierno, no sólo mía».

Añade el vicepresidente que, a su juicio, en televisión se necesitan dos cosas: honestidad y talento. «De lo primero estoy seguro en algunos casos que conozco. El talento, hasta ahora por la pantalla no lo he visto». Y matiza: «Comprendo que es difícil cambiar la televisión en poco tiempo».

Niega que haya una política de control informativo del Gobierno: «En todo caso lo que hay es un desmadre informativo. Este es un país en el que cualquiera que sabe algo lo cuenta. ¿A quién le puede extrañar que se intente coordinar la información del Gobierno?. Eso no tiene nada que ver con un control, tipo censura».

«El ministro de Defensa está haciendo una política de extremada prudencia y de análisis de los problemas que dará su fruto. No creais, que el Gobierno está ausente en esta cuestión, lo que ocurre es que se nota menos por la estructura jerarquizada, pero está saliendo mejor de lo previsto».

En cuanto a la evaluación del proyecto «Tornado», el vicepresidente afirma: «Es un proyecto interesante y creo que es un acto de responsabilidad del Gobierno ver si hay otras alternativas mejores que los F-18. En todo caso, ni la Mc.-Donell ni nadie va a quitar la soberanía al Gobierno».

El vicepresidente considera que con el sistema de incompatibilidades de parlamentarios y altos cargos, «la clase política se va a renovar. Tendrán que optar entre estar en política o mantener sustanciosos ingresos, y optarán por esto último. Y eso va a producir un enriquecimiento, —o empobrecimiento, según se mire— de nuestros políticos».

Matiza Guerra que las incompatibilidades de los funcionarios son otra cuestión y que es intención del Gobierno flexibilizar el sistema en lo que afecta a las zonas de menores ingresos».

«Cuando hablamos de moralizar, no solo nos referimos a la ética, sino a dar moral. Y los funcionarios están respondiendo muy bien».

Dice el vicepresidente que la oferta del lendakari para un plan de paz es lo mismo que dijo Felipe González en su campaña electoral. «Soy optimista, aunque todo depende de lo que Herri Batasuna ponga encima de la mesa y del énfasis que ponga en sus peticiones».

Y aclara: «No se puede negociar cuestiones que no son negociables». Ejemplos: «Pedir la independencia no tiene sentido. Pedir la amnistía no es posible. La salida de las FAS y las FOP del País Vasco no es negociable».

El Salón Náutico, a punto

El Salón Internacional Náutico que tendrá lugar a partir de mañana está a punto de terminar sus preparativos para ser inaugurado y abierto al público barcelonés. En primer plano, llauds mallorquines. (Telefoto EFE).

Los Echeverría pagaban el «impuesto revolucionario»

Las dos ramas de ETA buscan a los secuestradores

Las dos ramas de ETA buscan a los secuestradores del joven Miguel Angel Echeverría y no pertenecen ni a ETA (M) ni a ETA (PM), según publica el diario «Deia» de Bilbao.

De acuerdo con este rotativo los autores del secuestro «sean quienes sean, han roto un acuerdo que existe desde 1975, entre ETA Militar y ETA Político Militar: la inmunidad por parte de ambas organizaciones armadas para aquellos que paguen a una y otra rama de ETA «el impuesto revolucionario».

«Esta inmunidad —prosigue la información— les salvaguarda de nuevos chantajes por parte de otras organizaciones y especialmente de posibles secuestros a los que pagan dicho «impuesto».

Después de indicar que las investigaciones de las dos ramas de ETA pueden dar pronto «resultados inesperados», la publicación citada señala que el acuerdo siempre resultó, salvo una vez en que ETA (PM) secuestró, hace unos meses, al hijo de un industrial sin saber que pagaba el «impuesto revolucionario».

Al comunicar este extremo ETA (M) los secuestradores pusieron en libertad al joven sin cobrar rescate. «El acuerdo —prosigue Deia— implica, al parecer, también una cierta compensación económica para los secuestradores de la otra rama de ETA, cuando se produce en casos como el indicado, por el riesgo que para el comando supone la realización del secuestro».

OLA DE CARTAS EXIGIENDO EL IMPUESTO REVOLUCIONARIO

Una preocupación en diversos sectores profesionales del País Vasco —fundamentalmente entre los médicos— se ha originado ante la campaña de cartas enviadas en nombre de ETA, solicitando el «impuesto revolucionario» en cantidades que oscilan entre las 300.000 y los 10 millones de pesetas.

Diversos medios informativos del País Vasco, publican en su primera página la noticia de esta campaña que parece estar circunscrita a Vizcaya y Guipúzcoa.

El diario bilbaíno «Deia» titula «Oleada de falsas peticiones de impuesto revolucionario» y en su información señala, citando fuentes cercanas a los refugiados en el País Vasco francés, que tales cartas no corresponden a ninguna de las dos ramas de ETA y que más bien se trataría de una campaña de intoxicación.

El mismo periódico en un editorial titulado «¿Quién maneja los hilos?» manifiesta que al margen de la paternidad de esta nueva campaña de cartas solicitando el «impuesto revolucionario», «por muchas y diversas razones, nuestra posición contra todos los grupos de ETA ha sido y es tajante y clara».

«Pero con la misma energía y entereza —añade el editorial— nos posicionamos contra aquellos que quieren introducir nuevos elementos de radicalidad para «ulsterizar» el país, precisamente en el momento que hay muchísimas posibilidades de que por primera vez se celebre una mesa con PNV, HB y PSOE».

Por su parte, el diario «Egin» publica en su última página, una información sobre el mismo tema en la que citando medios habitualmente bien informados, se afirma que no sería ETA la autora de estos envíos, y que esta campaña podría tener motivaciones políticas y estarían destinada a crear un clima de desconfianza hacia ETA.

Herri Batasuna —a través de su oficina de prensa— afirma que entre los receptores de las cartas se encuentran varios miembros de su «Mesa nacional» y emplaza al Ministerio del Interior para que dé una respuesta satisfactoria sobre la fuente e intencionalidad de esta campaña y la relaciona con el secuestro de Miguel Echeverría, en el sentido de que todo ello puede formar parte de una campaña de intoxicación y de manipulación de los sentimientos de la población vasca.

El Colegio de Médicos de Vizcaya, ha pedido a los receptores de las cartas que no paguen, y pide a ETA que aclare si son ellos los autores de las mismas: «Dado el clima político reinante en Euskadi —dice una nota del Colegio de Médicos de Vizcaya— con las negociaciones tendentes a la pacificación de este país, estas nuevas amenazas deben ser remediadas a la mayor brevedad y de forma satisfactoria para todos».

«CASA CITROËN»
BIBILONI, S. A.
PRESENTA A PARTIR DE HOY DIA 21 DE ENERO
NUEVA GAMA 83

EN NUESTRA EXPOSICION
C/. ARAGON, 9 - Telf. ARAGON 46 18 00 — Sala ventas 25 43 55
DESDE HOY DIA 21 DE ENERO
EL SABADO DIA 22 ABIERTO TODO EL DIA

- UN **VISA** MUY MUY DEPORTIVO
- UN **VISA** EXENTO DE IMPUESTO DE LUJO
- ADEMAS VEAN LA GAMA **PEUGEOT**

Nuevo VISA GT • Nuevo VISA Super E 5 velocidades
Nuevo VISA Super E para gasolina normal • Nuevo CX-25 DIESEL
Nuevo GSA X-1 • Nuevo GSA BREAK SPECIAL.

CITROËN
Cada día más.

M.C.D. 2022

Terroristas turcos usan armas españolas

● Habían sido vendidas a Bulgaria

La embajada de Turquía en Madrid ha presentado al Gobierno español una protesta verbal al haber sido encontradas recientemente armas de fabricación española en poder de terroristas de ese país, según informaron a «Europa Press» fuentes de toda solvencia.

Las mismas fuentes señalaron que después de las correspondientes averiguaciones, se ha podido comprobar que las armas intervenidas a los terroristas turcos habían sido vendidas de forma legal a Bulgaria, a través de un contrato de venta que existe con ese país.

Fuentes autorizadas del Ministerio de Asuntos Exteriores, español han confirmado a «Europa Press» estos extremos, mientras que un portavoz de la Embajada turca se limitó a contestar al ser inquirido sobre estos hechos: «No tenemos que hacer ningún comentario».

SERVICIOS SECRETOS

La comunicación turca al Gobierno español se produjo hace unos días después de que los servicios secretos de ese país, apoyados por los de Alianza Atlántica, comprobaran que las armas incautadas, a varios terroristas, unas pistolas «Astra» de diversos modelos, eran de fabricación española, aunque provenían de Bulgaria.

Las referidas fuentes solventes señalaron que no es la primera vez que los turcos intervienen armas españolas a terroristas de ese país, ya que hace cuatro años se produjo una situación similar a la actual.

España firmó hace algunos años un contrato de venta de armas cortas a Bulgaria, para uso deportivo, mediante el cual, nuestro país suministra pistolas «Astra» de varios modelos a esa nación del Este.

CERTIFICADOS DE GARANTIA

El ser vendidas las pistolas para uso deportivo, España no exigía a Bulgaria, hasta hace cuatro años, los certificados de destino y de no reexportación que se suele exigir en estos contratos de venta, pero a raíz de la primera protesta turca, comenzó a pedir dichos documentos para asegurarse de su utilización.

Las citadas fuentes indicaron a Europa Press que a pesar de estos requisitos, algunas armas vendidas a Bulgaria han sido desviadas hacia terroristas turcos, tal como se ha puesto de manifiesto.

Al parecer, el Gobierno español, no tiene la intención de rescindir el contrato de venta con Bulgaria, puesto que una parte importante de la producción de algunas fábricas del País Vasco que fabrican la pistola «Astra» depende de ese tipo de contratos.

CONFIRMACION OFICIAL

Las mencionadas fuentes autorizadas del Ministerio de Asuntos Exteriores manifestaron a Europa Press que efectivamente existe un contrato de venta de pistolas «Astra» deportivas a Bulgaria, y que ese contrato se cumplimenta con lo que es usual: la recepción de un certificado de destino y de un compromiso de las autoridades búlgaras de no reexportar esas pistolas. Si después se produce esa reexportación, no es problema de España, sino de los búlgaros y los turcos».

CEOE y CEPYME

Las nuevas bases de la S.S. suavización de criterios

«La modificación de las bases y tipos de cotización por Seguridad Social, Desempleo, Fondo de Garantía Salarial y Formación Profesional establecida por el Gobierno, supone una suavización respecto a proyectos y criterios anteriores», según un comunicado facilitado por CEOE-Cepyme a los periodistas.

La nota de CEOE precisa que «si bien su incidencia será mayor o menor según los sectores, que podría dar lugar a una dispersión en el tratamiento a efectos de Seguridad Social».

La nota añade que los tipos y bases ahora aprobados, probablemente podrían haber esperado a que se hubiera conocido el presupuesto de la Seguridad Social, prorrogándose entre tanto los vigentes.

El comunicado de los empresarios agrega que los nuevos tipos de cotizaciones siguen, pues, una línea de suavización, pero todavía la incidencia de las cotizaciones sociales en los costes de las empresas sigue siendo muy superior a la de los países de la OCDE.

Por ello, —termina la nota— es preciso volver a insistir en la necesidad de llevar a cabo una reforma más amplia de la Seguridad Social».

Ante el decreto recientemente aprobado y las conversaciones que se están celebrando estos días entre empresarios, sindicatos y Gobierno, el acuerdo interconfederal-83 es muy probable que se produzca durante la próxima semana, se ha sabido de fuentes dignas de crédito.

Según el director del Instituto de Estudios Económicos

«El programa del PSOE es utópico»

«Lo que los socialistas están prometiendo al pueblo español es una utopía, la cual, al igual que todas las utopías, es tan hermosa como imposible de alcanzar», manifestó el director del Instituto de Estudios Económicos, Víctor Mendoza.

Víctor Mendoza hizo estas declaraciones poco antes de partir para Colonia (RFA), en donde pronunciará una conferencia, en el Instituto de la Economía Alemana.

Señaló en su conferencia, titulada «El programa político económico del Gobierno socialista en España», que el Gobierno del PSOE preve, a pesar de sus restrictivas políticas monetaria, fiscal y de rentas, que la economía crezca en un ritmo desconocido desde el comienzo de la crisis.

Afirmó que «si la contradicción es el rasgo definitivo de la política exterior que preoconiza el nuevo Gobierno, la obsesión por la igualdad es la quintaesencia del programa de cambio y de reforma de la sociedad española defendido por el PSOE».

Más adelante señaló como notas principales del programa electoral del PSOE en la esfera económica, la potenciación de las prestaciones y servicios públicos, con la asunción por parte del Estado de un mayor número de responsabilidades en materia de gasto público.

Añadió que el PSOE, apartándose de lo establecido en su programa electoral, ha puesto el énfasis en la lucha contra la inflación, renunciando en el ejercicio de 1983 a reducir la cifra de paro, a pesar de que ésta alcanza la cota de los dos millones de parados».

En este sentido dijo que parece evidente que los socialistas españoles han aprendido en este punto del Gobierno socialista francés, el cual, tras iniciar una política fuertemente expansiva, ha, tenido que rectificar al cabo de un año, poniendo en práctica un verdadero plan de estabilización.

Las fuerzas de seguridad, alertadas por la caída del «Cosmos»

Aunque se considera improbable la caída del satelite soviético Cosmos 1402 en territorio nacional, el director general de Protección Civil, Antonio Figueruelo, ha pedido a los gobernadores Civiles que alerten a las Fuerzas de Seguridad del Estado, especialmente a las patrullas rurales de la Guardia Civil, para que mantengan una especial observación sobre caídas de objetos desde la atmósfera.

El telex enviado a este respecto por el director general de Protección Civil y al que ha tenido acceso Efe dice:

«En este supuesto, se deberá aislar la zona inmediatamente, en un radio muy cercano a los cien metros, procediendo a desalojar, si fuera necesario, las viviendas situadas en el entorno, dándose inmediata cuenta a esta Dirección General.

Se alertará discretamente a los equipos a, b, q, con que cuenta la provincia y se comprobará su estado a efectos de su intervención, si procediera.

Se darán instrucciones a la Guardia Civil para dar inmediata cuenta de cualquier lectura anormal que se observara en los tensímetros de la red de alerta a la radioactividad, trasladando la misma a esta Dirección General por el conducto más rápido.

Se refiere a una posibilidad remota de que la caída pueda afectar a territorio nacional.

No existe información fehaciente sobre la situación del satelite en la nota oficial de TASS.

Por conductos diplomáticos, se ha solicitado información, pero no se ha logrado más que la nota de la Tass.

La Dirección General está en contacto con el Inta y la Nasa para obtener los datos precisos que permitan conocer la situación real y el riesgo que pueda ofrecer el Cosmos.

No obstante, las pocas informaciones existentes indican que no hay riesgo real».

Las FAS comprarán electrónica a nuestras empresas

● En cinco años, 700.000 millones

La industria electrónica para uso militar, con el desarrollo de programas previstos en la ley de dotaciones presupuestarias, recibirá pedidos por valor de 700.000 millones de pesetas en el período comprendido entre 1983-1990.

Actualmente, las Fuerzas Armadas españolas absorben un 1,7 por ciento de la producción nacional, porcentaje que en el período de tiempo citado es susceptible de aumentar hasta un 50 por ciento, según ha sabido Efe.

Entre el material electrónico que adquirirán las Fuerzas Armadas figura una unidad táctica de guerra electrónica para el Ejército; el sistema «Gel» de la aviación y los sistemas de detección y escucha antisubmarina de la Armada.

Las perspectivas de la industria electrónica a raíz de la ley de dotaciones presupuestarias de las FAS, será uno de los temas de las «Jornadas de Electrónica Militar» que organizan para el 21 de marzo próximo la fundación universidad-empresa, el Colegio oficial de Ingenieros de Armamento y el «Institute of Electronics Engineers, Inc.», entre otros organismos.

El principal objetivo de los encuentros es constituir un lugar de encuentro entre el Ministerio de Defensa y las universidades, empresas y centros de investigación que realizan actividades en el campo de la electrónica militar para «potenciar al máximo su radio de acción».

Los temas básicos se referirán a telecomunicaciones, detección y telemetría; cálculo; proceso de tratamiento de señal; control y guiado y medida; evaluación y simulación.

El rejoneador Angel Peralta se casa este mes

El rejoneador Angel Peralta, de 58 años, y la doctora María Encarnación Rizo Hurtado, ginecóloga alicantina de 30 años, han anunciado su matrimonio civil, que tendrá lugar el día 29 de este mes en el juzgado de La Puebla del Río - Sevilla. (Telefoto EFE)

M.C.D. 2022

Mitterrand, en Bonn

La CEE debe atender a España

España y Portugal «no pueden seguir llamando a nuestra puerta y esperar indefinidamente» a que se les atienda, dijo ayer en Bonn el presidente francés Francois Mitterrand refiriéndose a la Comunidad Económica Europea (CEE).

En un discurso pronunciado ante el Parlamento federal (Bundestag) con motivo de los 20 años del tratado de amistad germano-francés, Mitterrand, dijo que es preciso que Europa sea fuerte pues, de esta, forma, EEUU y Japón comprenderán que es necesario un orden económico distinto, menos desfavorable a los intereses europeos.

Reagan insiste en la «opción cero»

La URSS puede abandonar las reuniones sobre el control de armamentos

La Unión Soviética ha amenazado a Estados Unidos con abandonar las negociaciones para la reducción de armas nucleares estratégicas (START), si la Alianza Atlántica despliega los misiles de medio alcance «Pershing II» y «Cruise», tal y como está previsto.

Fuentes citadas por la cadena de televisión «CBS» y por «The Washington Post» han afirmado que los soviéticos hicieron esta advertencia a sus interlocutores norteamericanos en la última reunión negociadora celebrada el pasado mes de noviembre en Ginebra.

Según el «Post» los soviéticos insistieron que si la «OTAN» despliega uno sólo de los misiles programados para Europa occidental, las conversaciones para reducción de armas estratégicas quedarían automáticamente suspendidas.

El diario recoge comentarios de funcionarios sin identificar que ven en esta amenaza un intento de la URSS de presionar hasta el máximo para impedir la instalación de los nuevos misiles, en particular de los «Pershing II».

Esta arma supone un peligro real para la URSS porque, lanzada desde sus bases previstas en Alemania Occidental, puede alcanzar blancos en la Unión Soviética en un tiempo record de ocho minutos.

En Ginebra, la URSS y los Estados Unidos están empeñados en dos negociaciones paralelas: una para reducción de armas estratégicas y otra para los llamados euromisiles.

«The Washington Post» recoge declaraciones de un funcionario de la Administración que dice que Moscú quiere convertir a las negociaciones sobre armas estratégicas en «rehén» de las otras.

Pero los análisis norteamericanos coinciden en que difícilmente se alcanzará un acuerdo para reducir el número de misiles intercontinentales, si antes no se ha resuelto el conflicto de los «euromisiles».

De acuerdo con los planes de modernización de la «OTAN», 108 «Pershing II» y 464 «Cruise» deberán ser desplegados en cinco países de Europa occidental a partir de finales de este año para contrarrestar a los «SS 20» soviéticos.

REAGAN MANTIENE SU «OPCION CERO»

El presidente norteamericano Ronald Reagan dijo ayer que su propuesta para eliminar todos los misiles nucleares de alcance medio en Europa «continúa siendo la mejor solución para todas las partes».

A menos que la Unión Soviética acepte un acuerdo verificable y justo sobre control de armamentos, Estados Unidos desplegará a fines de 1983 sus nuevos misiles «Pershing II» y «Crucero», ha dicho Reagan en una improvisada reunión con los periodistas.

Reagan ha llegado al salón de prensa de la Casa Blanca para conversar con los periodistas. El tema de la entrevista ha girado, mayormente, en torno a los problemas encontrados por él durante los dos primeros años de su período presidencial.

El presidente Reagan tomó posesión de su cargo el 20 de enero de 1981.

Militar israelí acusado de torturar palestinos

El jefe del Estado Mayor israelí, general Rafael Eitan, ha sido acusado, en un juicio que se desarrolla estos días, de haber recomendado torturas contra manifestantes palestinos.

Según un documento presentado por la defensa de uno de los militares acusados, el general Eitan aconsejó castigos como la deportación, detención y altas multas, afirmó ayer el diario «Haaretz».

Al juicio ante un tribunal militar israelí comparecen un mayor y seis soldados por haber maltratado a estudiantes detenidos en la universidad árabe de Hebrón, en Cisjordania ocupada.

Las recomendaciones de Eitan fueron hechas a raíz de los violentos choques de marzo y abril del año pasado, cuando jóvenes palestinos de Cisjordania se enfrentaron a las fuerzas de seguridad en manifestaciones contra la implantación de un gobernador civil israelí en ese territorio ocupado, y por la destitución de los alcaldes árabes, acusados de simpatías hacia la OLP.

Bruselas

Desequilibrado mental, asesino de un español

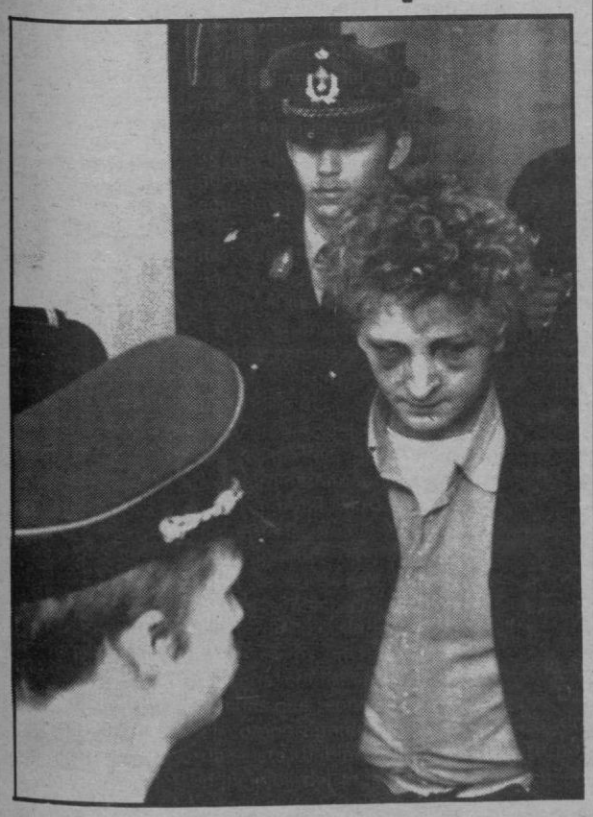

El desequilibrado mental, Michel Honore disparó contra el español Matías Raseo Carrillo cuando éste intentó acudir en defensa de un policía belga que el loco había atrapado. Michel Honore, abandona el palacio de justicia de Bruselas tras prestar declaraciones. (Foto EFE)

Acuerdo provisional de tres meses

Contrapropuesta pesquera de Portugal a España

El Gobierno de Portugal ha entregado ayer al de España una propuesta de acuerdo provisional para regular, durante tres meses, las relaciones pesqueras entre los dos países, interrumpidas en la actualidad.

La propuesta fue entregada ayer tarde, en la sede del ministerio portugués de Negocios Extranjeros al embajador de España en Lisboa, Ramón Fernández Soignie.

Los pescadores españoles que faenan en aguas portuguesas y los portugueses que pescan tradicionalmente en aguas españolas tuvieron que suspender sus actividades el pasado 31 de diciembre al caducar sin prorrogar la vigencia de las licencias que permitían sus trabajos.

Desde entonces, miles de pescadores, de los dos países han estado presionando a sus dos gobiernos para que acordaran una solución que les permitiera volver a los caladeros donde tradicionalmente faenan.

Fuentes portuguesas se mostraron esperanzadas en que la propuesta entregada ayer al embajador de España «permita de alguna manera salir del punto muerto», mediante un acuerdo transitorio de tres meses de duración.

En esos noventa días, según las mismas fuentes, delegaciones de España y Portugal podrían concertar un acuerdo de, por lo menos, un año de duración.

El «Cosmos 1.402» caerá a tierra el lunes

La primera parte del satélite soviético «Cosmos 1.402», denominada «objeto-A» por los científicos, caerá el próximo lunes a tierra, según ha comunicado ayer el profesor Dietrich Rex de la universidad técnica de Braunschweig.

El profesor Rex, que trabaja en la sección espacial y de técnica nuclear de la mencionada universidad, ha informado, asimismo, que el «objeto-A» comenzará a arder al entrar en la atmósfera terrestre y que sus restos, de llegar a tierra, se extenderían en una franja de unos mil kilómetros aproximadamente.

Por su parte, el Centro de Control Espacial Europeo (ESOC) situado en Darmstadt (RFA) ha informado que el «objeto-A» del satélite «Cosmos-1.402» está compuesto, únicamente, por instrumentos de investigación y que, casi con seguridad, no caerá en Europa, sino que se desintegrará en la atmósfera y los pequeños restos caerán en el océano.

Breve

● El presidente de Portugal, general Antonio Ramalho Eanes, reanudó sus audiencias a los dirigentes de los partidos políticos con representación parlamentaria, para recabar su opinión sobre la posible disolución de la asamblea y la convocatoria de elecciones parlamentarias anticipadas.

● La capital de Afganistán, Kabul, padece desde la semana pasada restricciones eléctricas y escasez de combustible más serias desde que los soviéticos invadieron el país hace tres años.

● Una hija y una sobrina del presidente de la Confederación de Trabajadores de Venezuela, CTV, José Vargas, fueron secuestradas ayer al anochecer cuando se dirigían a sus domicilios en una zona residencial de Caracas.

● La mayor parte de los extranjeros afincados en la República Federal de Alemania (RFA) sueñan, según los resultados de una encuesta recientemente celebrada, con llegar a convertirse en económicamente independientes.

● Con un mensaje del primer ministro japonés Yasuhiro Naksone, en el que promete la reducción de las barreras aduaneras de su país, comenzó en Bruselas el segundo simposio de empresarios de la CEE y de Japón.

● El Gobierno de Honduras negó ayer que los ejercicios militares conjuntos que soldados de este país y de los Estados Unidos realizarán aquí en la primera semana de febrero, tengan como propósito intimidar a Nicaragua.

● Yugoslavia exigió ayer a Albania que ponga fin a su «política hostil» y retire su apoyo a los «elementos irredentos y contrarrevolucionarios» en algunas zonas de Yugoslavia.

● Científicos soviéticos concluyeron recientemente el diseño de un nuevo aparato capaz de detectar manchas de petróleo en la superficie del océano a cualquier hora del día.

● El Parlamento griego considerará en breve las normas exigidas para la creación y funcionamiento de campos nudistas. Medios oficiales señalan que durante los últimos días de práctica del nudismo en Grecia, estaba limitado a zonas aisladas.

● Hoy se celebra en Israel el «Día nacional del shampoo», en una campaña de lucha contra los piojos que padecen entre un 10 y un 20 por ciento de la población. Periódicos y emisoras de radio y televisión participan en la campaña y piden a los padres y maestros que revisen las cabezas de sus hijos.

● Christian Barnad, conocido cirujano cardíaco sudafricano, colabora con médicos austríacos en las cercanías de Viena. Dijo el célebre cirujano que la artritis que afecta a sus manos empeora cada día más.

● Jerry Wiggins, subsecretario en el departamento de las Fuerzas Armadas británicas, se encuentra en las Malvinas. Su visita obedece al deseo de examinar los problemas de alojamiento de la unidades militares en ellas y las relaciones de éstas con los isleños. Por otra parte, se indica que las tropas se encuentran en estado de alerta ante la posibilidad de un ataque argentino.

● Argentina no firmaré el cese de hostilidades con Gran Bretaña «hasta que no se observe una actitud negociadora (por las islas Malvinas) conforme a lo propuesto por las Naciones Unidas.

● Francois Mitterrand llegó ayer a Bonn para conmemorar el vigésimo aniversario del tratado de amistad y cooperación germano francés.

● El presidente de la república italiana Sandro Pertini, precisó ayer que no cree en la existencia de una «matriz católica» del terrorismo. Igualmente añadió que «entre los terroristas no existe tal cosa y es absurdo sólo pensarlo». Pertini sale así al paso de comentarios que le atribuían declaraciones en sentido contrario.

● El denominado «Comité Jerusalem» creado en el marco de la conferencia islámica, se reunirá hoy en Marraquech, al sureste de Rabat, bajo la presidencia del rey de Marruecos, Hassan II.

● La visita del primer ministro Zhao Ziyang a 11 países africanos simboliza el desarrollo de la «cooperación sur-sur y la victoria del espíritu de igualdad». El periódico más importante del país considera el viaje de Zhao como una página gloriosa en los anales de la solidaridad y amistad entre China y otros países del tercer mundo.

● El presidente francés Francois Mitterrand hizo ayer un alto en su visita a la República Federal de Alemania para acercarse a visitar la que fue casa del canciller alemán de postguerra, Conrad Adenauer.

M.C.D. 2022

La prensa de Madrid, contra Calviño y Balbín

● «La conferencia de prensa no fue de recibo»

Bajo el título «Como una pesadilla», el diario «El País» publica un editorial en el que afirma que las razones dadas por José Luis Balbín, sobre la suspensión de «La clave» son hasta tal punto inconvincentes e inverosímiles que parece un guiño de complicidad subliminal de que este singular enfermo imaginario se está ofreciendo como chivo expiatorio en aras de la razón de Estado.

En este sentido, el editorial manifiesta que los responsables de Televisión Española no solo se contentan de nuevo con administrarla como si fuera suya, sino que pretenden que los ciudadanos comulguemos con la rueda de molino de sus infantiles explicaciones.

Más adelante el editorial dice que los nuevos directivos de televisión se proponen exigir con dureza a los de abajo, pero con flexibilidad a los de arriba, la asistencia diaria al trabajo, el cumplimiento puntual de los horarios la austeridad en los gastos y el régimen de incompatibilidades.

El director de informativos —agrega—, que sigue siendolo todavía de «La Clave», aunque descanse sobre un único sueldo, viajó a Alemania en un fin de semana, con gastos pagados y sin conocimiento del director de televisión, para preparar un debate de un programa que pensaba dejar y realizar otras gestiones relacionadas con su trabajo. Tomó el avión mientras el director general juraba por todos los santos que estaba enfermo, se cambiaba la programación de la Televisión Pública y comenzaba la historia de todos conocida. Pero ni el revuelo político ni el escándalo profesional le conmovieron. El Gobierno en pleno se reunia el sábado para hablar del asunto. Los diarios publicaban editoriales. Todo el mundo estaba pendiente de Balbin... Balbín no dió señales de vida hasta el lunes por la noche. En manos de este señor esta la responsabilidad informativa del medio de comunicación más poderoso de este país.

NEGACION DE MODERNIDAD

«A lo largo de este entremes —agrega— digno de risa y lástima, el director del Ente Público, ha sido el ejemplo vivente de los efectos explosivos que puede producir en una persona la falta de competencia combinada con la verborrea y un sentido estricto de la obediencia al poder. El breve mandato de José María Calviño acumula pocos elogios, y ya son importantes los errores, y las torpezas que se apilan en su expediente público. Hasta tal punto, que el margen de confianza que a todo equipo que empieza se debe conceder, lo ha dialapidado el solito hacia dentro y hacia fuera de la casa de Prado del Rey antes siquiera de comenzar».

Además, precisa que Calviño, se ha convertido en la negociación radical de esa imagen de modernidad, transparencia y juego limpio que Felipe González popularizó durante su campaña electoral.

IMPLICA AL GOBIERNO

Para editorial, el episodio no concluye en Prado del Rey e implica al Gobierno: Por acción o por omisión, por vetar previamente el debate o por esconder posteriormente la cabeza bajo el ala para no exigir responsabilidades a los culpables.

Tras recordar que el Partido Socialista denunció irregularidades cometidas anteriormente en TVE, manifiesta que es un mal sueño y una contradicción que altos cargos del Gobierno, y del partido socialista hayan podido censurar un programa de televisión.

«Diez millones de votos —indica el editorial— no le permiten al partido socialista censurar ni manipular la televisión, y no nos parece distinta la gravedad del hecho que la de las arbitrariedades cometidas en tiempos de Castedo, Robles Piquer o Nasarre. Televisión, los ciudadanos, los profesionales, merecen mayor respeto por parte del Gobierno. Los diez millones de votos fueron depositados en las urnas para que estas cosas no ocurrieran, no para que las perpetraran diferentes personas».

«DIARIO 16»

«Diario 16» publicó una información, según la cual los trabajadores del telediario de las nueve de la noche del miércoles se negaron a dar información sobre la rueda de prensa de José Luis Balbín, Jefe de los Servicios Informativos de TVE y director del programa «La clave», sobre la suspensión de este programa que iba a estar dedicado a los ayuntamientos de izquierda.

La versión de TVE sobre la rueda de prensa de Balbín fue ofrecida en el telediario del mediodía pero, según «Diario 16», causó rubor entre los profesionales por la versión «étiticamente insufrible» que se dió, y que significó una defensa de Balbín en contradicción con la realidad ofrecida en la rueda de prensa. Al llegar al telediario de las nueve de la noche, los redactores y todo el personal se opusieron y, después de unas conversaciones con Ramón Barro, subdirector de emisiones diarias, decidieron oponerse a una entradilla escrita por este, tras haber planteado los trabajadores otra distinta, que decía:

«El director de los Servicios Informativos de Televisión Española dió esta mañana una rueda de prensa para aclarar los motivos de la suspensión de «La Clave» previsto para el viernes de la semana pasada sobre el tema «Ayuntamientos de izquierda». De esta rueda de prensa hemos facilitado cumplida información en la primera edición de telediario. De nuevo ofrecemos la información en exactas condiciones al haber recibido ordenes superiores en tal sentido, pese a que la redacción de la segunda edición de telediario se ha manifestado unanimamente en contra».

El hecho que agudizó aún más el problema fue la consigna de Enrique Vázquez, por indicación de José Luis Balbín —dice «Diario 16»—, que llevó a la redacción Ramón Barro, en el sentido de que se destacara la frase de Balbín en la que afirmaba que para la supresión del programa «La clave» no hubo presiones del Gobierno. La postura de la plantilla fue negarse rotundamente a presentar la filmación de la rueda de prensa «ni siquiera un minuto de la misma».

Finalmente, a través de una actitud negociadora y dialogante, se reconoció el punto de vista de los profesionales que habían decidido rebelarse contra la orden de Balbín, y el telediario de las nueve se ofreció sin una sola referencia de la rueda de prensa de José Luis Balbín.

EDITORIAL

Asimismo, «Diario 16» incluye un editorial, titulado «José Luis Nixon», en la que califica la rueda de prensa de Balbín como «la más escandalosa apoteosis de tosco cinismo intelectual y desprecio hacia el ciudadano televidente que se recuerda en los baqueteados anales de Prado del Rey».

Prosigue el editorial: «Tanto su tragicomica diatriba como la prensa independiente —unánime en un asunto tan concreto, quizá por primera vez en toda la transición—, como su alucinante trueque de una pacífica gripe en inquietante taquicardia, no sirvieron sino para acrecentar el paralelismo de su caso con el de aquel otro supertramposo apellidado Nixon que con la telaraña de sus metiras fue tejiendo su propia mortaja».

A continuación, «Diario 16» manifiesta: «El pasmo de cuantos asistieron a la conferencia de prensa terminó siendo inenarrable: Se les pretendía hacer creer que un enfermo cardíaco puede soportar mejor un largo fin de semana de saltos aéreos que dos horas de coloquio televisual; se les pretendía hacer entender que es perfectamente natural que el jefe de informativos de TVE «desconecte» y «pase de todo» durante cuatro días sin encomendarse más que a su propio estado de ánimo, y además, para colmo de sarcasmos, se les pretendía hacer engullir toda una clase de deontología profesional impartida por semejante sujeto».

Concluye: «Las últimas palabras de Balbín fueron el mejor estrambote posible para tan patético soneto: «Por si a alguien le interesa, no va a ser para muy pronto la televisión privada». Es decir: me importa un bledo si me creeis o no, porque mientras en España mande mi amigo Alfonso Guerra, cada vez que encendaís el chisme seré yo quien racione y administre la verdad».

Garrincha marcando un gol mundialista para Brasil.

Luto en el fútbol mundial

Murió Garrincha

Río de Janeiro, 20 ene. (Efe).

El ex futbolista brasileño Manuel dos Santos, «Garrincha», falleció hoy jueves en Río de Janeiro. Fue ingresado en un hospital a consecuencia de una fuerte caída posiblemente relacionada con su habitual estado de alcoholismo.

Garrincha cayó de la cama y sufrío una fractura de cráneo que le ha provocado la muerte a las 12 horas gmt del día de hoy en el hospital Doctor Hera, de Río de Janeiro.

Desde hace años, Garrincha vivía en intermitentes crisis de alcoholismo, con sus respectivos internamientos en centros de rehabilitación del Brasil. Ultimamente parecía haber esperanzas de recuperación, ya que Manuel Francisco dos Santos estaba ilusionado con la actividad que desarrollaba dando clases de fútbol a niños.

Garrincha fue campeón mundial de fútbol en dos ocasiones, en 1958, en Suecia, y en 1962, en Chile.

Viudo, con 49 años de edad, vivía en el suburbio de Bangu, de Río de Janeiro, y desde hace dos años colaboraba intensamente con una institución benéfica brasileña de gran escala denominada Legión Brasileña de Asistencia.

Barrionuevo visitó el cuartel de los G.E.O.

El ministro del Interior, José Barrionuevo, acompañado por el director de la Seguridad del Estado, Rafael Vera, visitó ayer el Cuartel General del Grupo Especial de Operaciones (G.E.O.) de la Policía Nacional, sito en Guadalajara.

Barrionuevo, cumplimentado por el gobernador civil de Guadalajara, el alcalde de la ciudad y otras personalidades, tras una breve estancia en el Gobierno Civil y las dependencias de la Comisaría, situadas en el mismo edificio, se trasladó al Cuartel de los G.E.O.

En el acuartelamiento, el general Alcalá-Galiano, inspector de la Policía Nacional, recibió al ministro, a quien el comandante jefe de los G.E.O. explicó el funcionamiento de la unidad, que seguidamente realizó una exhibición. Seguidamente fue ofrecido un almuerzo al ministro del Interior y a sus acompañantes en las mismas dependencias militares.

Breve

● **Las cuatro bolsas españolas experimentaron durante la jornada de ayer subidas en sus índices generales, que oscilan desde una centésima en Barcelona hasta 1,08 puntos en Bilbao, lo que demuestra la irregularidad de los comportamientos según los corros.**

● **Durante 1982 visitaron España 42.001.323 personas, que frente a los 40.129.323 de un año antes supone un incremento del 4,7 por ciento y de 1.872.000 en valores absolutos, según los últimos datos del Ministerio de Transportes, Turismo y Comunicaciones, facilitados a Efe.**

Respecto a los medios de comunicación que emplearon para entrar en España fueron: carretera, 25.715.457; aeropuertos, 10.853.190; ferrocarril, 1.940.885, y puertos marítimos, 602.960. A éstos hay que añadir los 805.131 extranjeros que estuvieron en tránsito por puertos y los 2.083.700 españoles residentes en el extranjero que visitaron España.

● **Tres de los cuatro leones del «Supercirco Italiano Jumbo» que se habían fugado de sus jaulas en Vigo, a primera hora de la mañana, han sido recuperados y enjaulados nuevamente. El cuarto ha sido abatido por disparos de la Policía.**

Los leones consiguieron fugarse sobre las 9 horas cuando uno de los cuidadores había acudido a alimentarlos.

M.C.D. 2022

Suspense y emotividad en «Sa Plane»

Andraitx – Murense

— Gabriel GENOVART

A partir de las tres y media y bajo la dirección arbitral del trencilla menorquín Capó Olives, el próximo domingo nuevamente competitividad, en donde el cuadro local que en la actualidad está técnicamente responsabilizado por José M.ª Martín, se enfrentará al siempre difícil rival blanquiazul, C. D. Murense.

El balance de las dos últimas actuaciones del equipo, consecutivamente lejos de su ambiente habitual, no han sido ni mucho menos, atractivas, y sí cargadas de peligrosidad cara a un futuro, que por las trazas, no se vislumbra nada boyante.

Dicen que es un hecho ya definitivo, la inmediata reincorporación al equipo, del añorado «ariete» Cristo, una vez haber finalizado su servicio militar, aunque para los efectos someterse a exaustiva preparación antes de procederse a su debut. Pueda, que con este necesitado «refuerzo», caso vuelva a ser el jugador positivo de temporadas anteriores, de que un nuevo aire sea el que respire la vanguardia, talón de Aquiles del equipo titular desde los inicios de la competición. Y sinceramente no ha habido más cera que la que ha venido ardiendo en un encuentro sí y otro también.

Todo ello viene a confirmar la expectación justificada, que sólo el anuncio de tan difícil y peligrosísimo envite, ha despertado en el todo de la afición, que unánimemente han llegado a la conclusión que la actual trayectoria, lleva sin lugar a dudas, a la categoría inferior, y palabra que en la plantilla, existen abundancia de «mimbres» para modelar equipo idóneo, para que vuelva a satisfacer y alegrar los semblantes ya huraños de su fiel masa incondicional.

Pues lo dicho, a partir de las tres y media de la tarde dominicales, emotividad, suspense y cuantos ingredientes le quieran añadir.

Foto: PASCUAL

Puntualización del Murense

Una comisión del C.D. Murense, estuvo en «Baleares» con el objeto de responder a algunas frases vertidas por Vicente Navarro, entrenador del Margaritense, tras el partido de máxima rivalidad comarcal, disputado el pasado sábado.

1.— No es cierto que se arrojara gravilla y botellas de cerveza al foso visitante.

2.— Es mentira que se improvisara un foso para el Margaritense. Se ocuparon los que recientemente fueron estrenados.

3.— Si todo lo manifestado por el señor Navarro fuera cierto, ¿por qué estuvo en el banquillo hasta el minuto 85, cuando el resultado estaba 3-1?

4.— El árbitro, permitió a Vicente Navarro permanecer desde el minuto 85, en que abandonó el foso, hasta el final, en el centro de la tribuna de entrada a vestuarios.

5.— En el campo, había la fuerza pública de Santa Margarita, al mando de un subteniente de la Guardia Civil, sin que tuvieran que registrar el menor incidente.

6.— El árbitro es cierto que hizo constar en el acta que al entrenador del Margaritense le habían arrojado cerveza y gravilla, sin que dicha menifestación fuera comprobada por la fuerza pública ni por el trio arbitral.

En cuanto al comentario comparando el cierre del campo de «S'Estañol» —anteriormente— a los incidentes (?) de Muro, una cosa no tiene ninguna relación con otra. Es necesario conocer el Reglamento.

San Juan

Animada nit de fogarons

Jaume

Nuestra villa, como años anteriores celebró la «nit de fogarons» con motivo de la fiesta de San Antonio Abad; noche animada en la que se batieron todos los records en cuanto a hogueras, pues fueron 18, las que se encendieron y ello unido a la animación callejera, demostró acertada la idea de trasladar esta diada a la noche del sábado, en lugar de la víspera del santo, como venía celebrándose en los años anteriores; por ello creemos, que este puede ser el pase definitivo para su instauración al sábado anterior, de ello esperamos habrá tomado buena nota la Obraría de Sant Antoni, que coordina estos actos.

El «dimoni y las xirimies» visitaron cada uno de los «fogarons» y para todos ellos la Obraría tuvo un obsequio.

Los «fogarons» estaban esparcidos por las calles y fue el sector denominado Des Camp, donde más se encendieron ya que en la nueva plaza de la calle Molinos, se habían instalado cuatro; en todos ellos hubo «torrada de porquim», «vinet», «ball de bot» y como siempre las ancestrales canciones de San Antonio acompañadas por la ximbomba, dieron el bullicio, jolgorio y alegría que se hicieron presentes en nuestras calles.

BENEIDES.— Se celebraron en la tarde del domingo y nuestros pequeños, llevaron sus animales domésticos, a recibir la bendición del Santo Patrón.

Varias carrozas estuvieron presentes y una de ellas procedió a la suelta de palomas. Luego el día 17 por la noche se celebró la misa en honor de San Antonio, un santo popular cuya devoción está bien arraigada en nuestra ruralía.

EFEMERIDES.— El día 20 festividad de San Sebastián, se cumple el 40 aniversario de la proclamación del 1er. Certamen Histórico Literario, en una entrañable fiesta de evocación histórica local.

Estas veladas históricas se fueron celebrando durante unos años en la diada de San Sebastián en el Teatro Centro Católico y en este año de 1943, tuvo que celebrarse en la Escuela Graduada, por cuanto el teatro se hallaba cerrado por unas reformas de ampliación.

Arenal

Visita al gobernador para tratar el tema taxis

Tomeu Sbert

El cada año grave problema de los taxis en la playa arenalense, con la consabida «guerra» entre los profesionales del volante de Palma y de Llucmajor aún no está solucionado. Ni mucho menos. Siguen las gestiones, siguen las conversaciones pero la solución que de satisfacción a todos no llega. Ya sabemos que ello es difícil pero no imposible. Hay trabajo para todos y si no es posible hacer la mancomunidad, pues que haya una solución al problema, menos repetirse espectáculos como hemos visto en anteriores temporadas veraniegas y sobre todo la última, con bloqueos de carreteras y encierros en la iglesia durante semanas.

VISITA AL GOBERNADOR CIVIL

La pasada semana el alcalde Miguel Clar Lladó y el teniente alcalde Tomás García Oliver rindieron visita al nuevo joven gobernador civil de Baleares. Nos informaba el mismo alcalde llucmajorer que la visita resultó muy cordial, agradable y puede que asimismo positiva. Nosotros decimos que el tiempo lo dirá. Los taxistas necesitan soluciones. El diálogo es el camino, pero también hacen falta acertadas decisiones. De todas formas es muy importante y positivo que el nuevo gobernador civil esté a las primeras de cambio enterado del asunto.

Faltan ya escasos meses para volver a los posibles problemas o trastornos en los servicios de nuestra zona y debemos intentar por todos los medios evitar que se repitan situaciones tensas y lamentables. Muy bien, pues por esta primera toma de contacto con la primera autoridad civil de las islas de nuestros citados señores Clar y Garcías.

SE GANO EN ALARO

El U. D. Arenal, preferente, ganó el domingo brillantemente en Alaró por 0-1. Gol marcado por Díaz y los arenalenses alinearon a: Capellá, Angulo, Morillas, Mayero, Solá, Rodri, Salas, Muntaner, Cano, Carvajal, Díaz. (Calderón). Enhorabuena.

CASA DE CULTURA "SA NOSTRA"
C/. Oleza nº 5
MANACOR
Día 21, divendres, a les 20 h.
presentació del llibre
EN NOM DEL PARE
de Jaume Santandreu
(Volum XIII de la col.lecció de la Casa de Cultura)
L'ACTE SERÀ PÚBLIC

SA NOSTRA
CAJA DE BALEARES
"SA NOSTRA"

M.C.D. 2022

Esta noche en «Sa Nostra»

Presentación del último libro de Jaume Santandreu

No vamos a descubrir la personalidad «d'En Jaume nostro»; no podríamos, ni vamos a analizar el sabor de cada una de las poesías que llenan las páginas de su último libro de poemas «En nom del Pare» que se presenta esta noche en la Casa de Cultura de «Sa Nostra».

Manacor

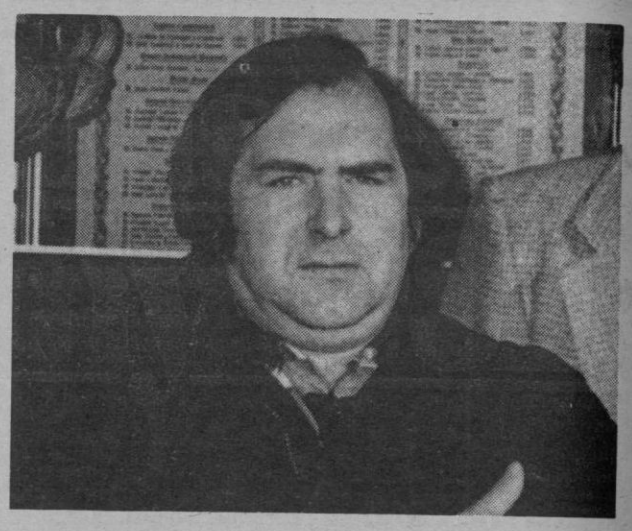

Cada letra, cada palabra, cada frase, tiene un sabor diferente, un aroma distinto, un gusto personal. Solamente las puede saborear y paladear el propio autor, más aquel que haya vivido y convivido las secuencias argumentales, que llevaron a Jaume a escribir estos poemas.

Poemas arrancados del corazón destrozado de un hijo que dedica a un padre, un gran padre, Mateo Santandreu, en el momento de perderlo. Pero el polifacético Jaume, aprovecha estos poemas para, a través de ellos, cantar muy alto grandes verdades, descubrir secretos que estaban muy escondidos y muy ocultos.

En sus poesías hay un impacto solemne y desgarrador: «Va ser com desbridar tots els meus poltres,
a les boals submises de les venes,
i desbocar-se a lloure les curolles
de l'antiga estimera, cap al puig del bes...»

En «Dol de la ràbia», vemos un derroche de amor y ternura:
«Felló, llevors, us vaig cercar, mon pare,
per la vila enfurida de la ràbia,
els carreranys de la desesperança».

En otro corte poético, admiramos la belleza del verso en «Retrobada»:
«... la soletat dels drapaires
i l'udol de la injusticia
socorre de flastomies
l'enclosa de la pregària
que clama Setmana Santa
per l'agonia dels dèbils».

En «La nit que m'encomenareu» es donde hay la gran novedad de Jaume Santandreu, su realismo irónico, su simpleza agrandada:
«Alerta a engronsar el llit
quan t'arravatis.
tot just a vora nostra
la sorda tamborada
de coses dins l'estable;
o el lladruc del ca de bestiar...»

La realidad de la vida, el depravamiento de este mundo, se refleja en «El día de la meva hora»:
«Aperduat dins una ciutat,
on només saben viure els moixos,
som conillet de camp.
No albir un cau al ciment
a la gratada de la pleta, ran de la mata
llentrisclera,
poden esboçinar l'asfalt
per enfondir una lloriguera».

«Olor a llibertat» es sin duda un cántico a lo que Jaume casi no vivió, pero queda otro casi, que le inspira y mueve a plasmar en poesía, aquellas escenas de post-guerra, de hambre, miseria e injusticia:
«Jo tenia quatre anys
i la gran guerra, mesos».

Pero donde se llega a la cúspide de la imaginación hecha realidad, cantada a los cuatro vientos, con el sello de la audacia y la valentía de Jaume, un Jaume, que sólo puede identificarse en su inspiración, cuando está roto desde sus entrañas, ante el recuerdo, o mejor para el recuerdo, de un gran padre, como fue el suyo, es en «Pare nostre, qui estàs en el cel»:
«Cabronissim avantatgista, Déu,
desvergonyit passota del temps del espai.
Així qualsevol guanya, Déu, amb una eternitat al teu darrera
i amb una eternitat al teu devant.
Coneixent els tructges,
sabent el resultat
abans d'iniciar-se la batalla
estirant Tu mateix entre les bambolines
tots els fils de la farsa».

Un derroche de amor... un canto a la paz y un grito de furor y rabia a la injusticia humana.

NICO

La charla de Oneto en «S'Agricola»

Ante más de un centenar de asistentes, que llenaban por completo el local social de la Asociación Cultural «S'Agrícola», estuvo en Manacor el conocido periodista José Oneto, quien centró su charla sobre la evolución política de la prensa española, haciendo un repaso cronológico de la Ley de Prensa de 1938, que supuso en su opinión la desaparición de la libertad de expresión. Luego se refirió a la Ley de Prensa de 1966, que fue recibida como un maná del cielo, al eliminar la censura previa y permitió convertir los periódicos en una especie de parlamento de papel y baluarte político.

Se refirió luego a la aparición de productos que marcaron las líneas del cambio, como «Cuadernos para el diálogo», «Madrid» que sobrepasó lo que podía soportar el franquismo y la propia revista que actualmente dirige.

Señaló por último que queda bastante por hacer, consideró necesaria la abolición de la actual ley de Prensa, destacando no obstante que las injurias y calumnias de la prensa son un peligro para el ciudadano de hoy.

A numerosas preguntas de los asistentes, que animaron extraordinariamente el coloquio, se habló largo y tendido del 23 F, sobre el que opinó se contraponían dos golpes. Lo más novedoso sobre el tema fue al señalar una revelación de Jordi Pujol conocida pocas horas antes en Barcelona, en las que confirmando las sospechas que tenía Suárez sobre el comportamiento de Armada, éste había expresado a principios del mes de febrero, que Calvo Sotelo nunca llegaría a ser presidente del Gobierno. Ya al final habló del problema grave del monopolio nacional del palel y de la necesidad de que los periódicos se puedan vender en cualquier sitio como ocurre en el extranjero.

El próximo domingo

V cross 18 k.

El Club Olímpic de nuestra ciudad organiza para el próximo domingo día 23 de enero, la V edición del «Cross 18 K» que en ediciones anteriores ha resultado una prueba muy concurrida y en la que se espera este año de su consagración, participen los mejores especialistas de la isla.

El recorrido previsto tiene 13 kms. por Manacor y alrededores a través de un itinerario cuyo esquema ofrecemos en esta misma información. La salida se dará a las 10'30 de la mañana desde la plaza José Antonio, donde estará situada la meta de llegada.

Los trofeos previstos son: Díploma para todos los clasificados. Féminas las 3 primeras. Para los 10 primeros locales, veteranos de los años 40 y anteriores 4 primeros y 7 primeros clasificados. Ningún atleta podrá llevarse más de 1 trofeo sea local o veterano.

Las inscripciones pueden formalizarse ya a los teléfonos del Club Olímpic, 552861 y 551012.

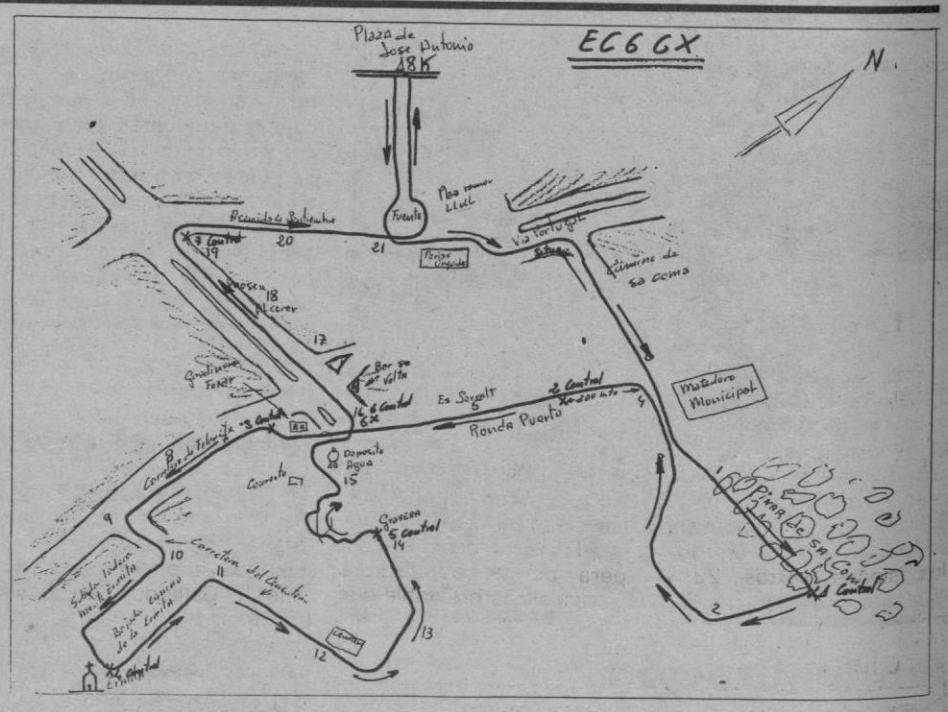

Un poc de tot

LA FESTA DE SANT ANTONI ha copsat l'atenció d'aquest cap de setmana recent passat, declarada festa local cinc dies abans per l'Ajuntament, entitat que aquest any ha decidit que l'altre festa local del 83 sia la segona festa de Nadal i no la Verge del Carme com fou el 82.

I PARLANT D'AJUNTAMENT, amb el Batle al davant, hi va haver representació de les distintes opcions polítiques actualment al Consistori, tant a la volta dels foguerons fins a la matinada del dilluns, com a les Beneïdes, del diumenge a la plaça del Mercat.

SEGUINT AMB EL TEMA de l'Ajuntament, vàrem tenir ocasió de comprovar el dimarts dematí que més de dues dotzenes de manacorins s'havien preocupat d'anar a regularitzar la seva situació respecte del Cense Electoral, durant aquest plaç que s'ha donat a partir del 17 de gener, escalivats de no haver pogut votar el passat 28-O.

DEL QUE NO PARLAREM ara, fins que la cosa sia més madura i les noticies més concretes i creguedores és de la rumologia que hi ha sobre futures llistes municipals. Els qui feim aquesta secció procuram fer les inocentades un pic cada any día 28 de desembre i no cada dissabte com sembla que n'hi ha tenir per costum.

JA BASTA LO EMBARULLAT que ho tenen els grups del ventall polític, com per afegir-hi brou gratuit en lletra impresa. Així per ara no hem de rectificar desaparicions de grups per tenir «els regidors cansats».

HO SENTIM per un empresari que animat perque Tierno Galván ha parlat de «Batles-empresaris» ens deia davant testimonis que estava disposat a participar públicament. Tanmateix en aquesta casa no ens ho creim.

AQUI CREIM per exemple que Pere Llinàs vulgui jugar el seu paper polític, que Rafel Muntaner, no és per un paper secundari —parlant d'ordenadors ho va demostrar s'altre dia—, que Toni Sureda ha aconseguit fent feina un bon prestigi dins l'agrupació socialista o que Jaume Llodrà no ha dit la darrera paraula després del éxit del 28-O.

APART DE L'ASFALTAT de diferents carrers i places, començat o a punt de començar, també està plantejant-se l'inici de les obres dels futurs jutjats a la Plaça P.P. Creus y Fontirroig i per altre indret arreglar el rellotge de la torre Rubí, això per compte de l'Ajuntament.

COM ERA D'ESPERAR la supressió del fogueró de Son Macià, traslladat oficialment a dissabte qui ve, va ser contestada la nit abans de Sant Antoni, o sia diumenge passat. Quatre espelmes davant es portal de l'església i un fogueró improvisat damunt una era prop del poble i ben vistable des d'el nucli urbà l'anècdota d'aquest any.

EN PEDRO NICOLAU, cor i ànima del club Vàzquez de Mella, va fer entrega d'unes plaques d'agraiment al batle Jaume Llull, Mn. Mateu Galmés i al ex-primer tinent-batle Mateu Puigserver. L'acte fou senzill i emotiu el dissabte de Sant Antoni.

«CRISTINA F» ha estat aquestes festes passades la pellícula que ha interessat a més gent de quantes sen han fetes a Manacor. Es veu que això de la droga interesa a molt de públic. Falta saber l'intenció.

Hoy viernes 21

CINES

Cine Goya: «Colegas» y «El ojo de la aguja». Sala Imperial: «Un día en las carreras» y «Carros de fuego».

EXPOSICIONES

Galería «Es Cau»: Pinturas de Andrés Terrades.

CONFERENCIAS

«Sa Nostra». Presentación libro poemas de Jaume Santandreu.

SERVICIOS DE TURNO

Farmacia: Ldo. Pedro Ladaria, calle Bosch.

URGENCIAS

Policía Municipal (Tel. 550063). Comisaría Policía (Tel. 551650). Policía Nacional (Tel. 550044). Guardia Civil (Tel. 550122). Guardia Civil Tráfico (Tel. 551996). Parque Bomberos (Tel. 550080). Clínica Municipal (Tel. 550050).

M.C.D. 2022

Vela para estudiantes

En colaboración con la Universidad de Palma y con el fin de promocionar el deporte de la vela, la Escuela Calanova, con el patrocinio del Consell General Interinsular, organiza la II Operación Vela para universitarios.

Embargan taquilla al Sabadell

Según una información que insertamos en «Balón Insular» que escribe Genovart, el jugador Angel, hoy del Salamanca, ha anunciado que piensa embargar la taquilla del partido Sabadell-Mallorca, que se disputará el próximo domingo.

Mallorca y Badia, imbatidos

En el fútbol de los peques, merece destacarse y así se hace en la página semanal que cuida CHUS, que el Mallorca y el Badia de Cala Millor, van imbatidos tras 17 partidos de Liga. De ello y de la actualidad de este deporte, se habla en la página 21.

Puede reaparecer Delgado

El Mallorca viaja mañana a Sabadell

El debutante Niki, delantero centro, en la boca del gol.

Lorenzo DEL SOL

Tras su victoria ante el Barcelona Atlético, el Mallorca ha de enfrentarse a otro equipo catalán, el C.D. Sabadell que marcha clasificado en decimotercera posición con 19 puntos y un negativo, mientras que los isleños, sextos, 23 y más uno.

Tras el partido con los blaugrana, los de Lucien Müller han continuado la preparación en el «Luis Sitjar».

Ya se puede contar con Delgado, tras cumplir sanción federativa pero no así con López si bien se recupera de su contractura muscular. Es preferible que tenga reposo y que su incorporación al equipo se efectúe en perfectas condiciones.

Dado el buen juego que el conjunto mallorquinista desarrolló ante el filial barcelonista y salvo contrariedades de última hora, la más posible formación inicial será la de Tirapu, Juanito II, Gallardo, Sabido y Juanito I, bloque defensivo; en el centro del campo Barrachina, Dacosta y Delgado y como hombres-punta, Melchor, Nichiporuk y Barrera. Para sustituciones estimamos que viajarán Reus, Braulio o Zuviría y Riado.

EL SABADELL

Puestos al habla con el club arlequinado se nos ha participado que el entrenador Poli, aquejado de gripe, no ha podido dirigir las sesiones de entrenamiento habiéndolo hecho su segundo, Félix Lluch. También es baja el jugador Camaño por igual enfermedad y baja segura el domingo.

Como formación más probable se nos ha anunciado la de Pereira, Gala, Santi, Tanco, Perellada, Lino, Oswaldo, Zambrano, Roberto, Blanco y Hans, quedando como suplentes: Mora, Sala, Bernat y Cardona.

En la ciudad lanera se respeta y muy mucho al Mallorca si bien tienen la esperanza de hacerse con los dos puntos. Una derrota aumentaría la cuenta negativa.

(Foto: VIVES)

Voleibol

Son Amar, en la final europea

El Son Amar ha logrado la hombrada de clasificarse para la final de la Copa de Europa aún perdiendo en Alemania Federal frente al Giessen por 3-2.

Los mallorquines que preside Damián Seguí, tras su amplia victoria en el Palacio Municipal de Deportes por 15-1, 15-8 y 15-3 tenían casi asegurado el pase a la final ya que sólo precisaban conseguir 13 puntos en Giessen para estar en la final.

Y no solamente consiguieron esos, sino hasta 53 ya que los parciales en la ciudad germana fueron 15-11, 7-15, 8-15, 15-10 y 15-9.

Con ello, los que entrena y capitanea Pedro Bozic, se han colocado en la final que se disputará los días 18, 19 y 20 del próximo febrero en la ciudad italiana de Parma.

Los otros tres equipos que estarán son el C.S.K.A. (Rusia), actual campeón de Europa, el francés A.S. Cannes y el italiano Santal.

Bowling

F.B.V. Karlsruhe y B.C. Möehringen de Alemania, en Palma

Pablo SEGUI

Durante doce años vienen desplazándose a nuestra isla equipos desde Alemania para disputar encuentros amistosos con otros locales. Estas confrontaciones se realizan gracias a un hombre que siente gran simpatía por los españoles, este gran deportista es un alemanito que sobrepasa el metro noventa llamado Heinz Notter, persona muy grata para todos los que practicamos el bowling en Mallorca. No es que queramos llenar a este señor de miel por todas partes pero es que si en este mundo existieran caballeros tan deportistas como él seguro que el deporte no sería tan complicado y sí mucho más deportivo.

En esta ocasión son 41 jugadores de Alemania los que se han desplazado y hoy en sesión de mañana y tarde disputarán un torneo por parejas en el cual también podrán participar jugadores de Mallorca.

Mañana sábado se realizará un torneo por equipos en el cual hasta este momento son dos los equipos mallorquines que se han inscrito, se trata del BC Vip's y Tapicerías Toysa. Por parte alemana jugarán seis equipos masculinos y dos femeninos, se tratan del FBV Karlsruhe y BC Moehringen.

Esperamos que este fin de semana constituya un gran éxito para el bowling mallorquín y que las pistas del Inter Bowling se vean concurridas de numerosos aficionados.

En breve les tendremos al corriente de todo lo que acontezca en estas confrontaciones.

Relieves

Otra demanda contra Nuñez

Lorenzo Ripoll

Se está creando la asociación de aficionados al fútbol, que a lo mejor imitan al forofo inglés que denunció a su club por sentirse engañado, por el mal juego practicado por sus jugadores favoritos. Se creó, recientemente, la Sociedad de Espectadores de Televisión Española, que debe alcanzar la cifra de cuarenta millones, descontando los bebés, aunque la mayoría no estén de alta en la misma. Su presidente, Antonio Olivares de Luca, ha decidido denunciar al gobierno «la incalificable e irrespetuosa actitud de José Luis Núñez, presidente del F.C. Barcelona, hacia los espectadores de fútbol.

La denuncia es motivada por la cantidad de comunicaciones recibidas de los aficionados, en su mayoría simpatizantes del Barça, entre los que se encuentran personas jubiladas, enfermos, inválidos, niños, etc., manifestando su absoluta indignación por la postura increiblemente ególatra y despreciativa de Pepe Núñez hacia la opinión pública y hacia la imagen del club, prohibiendo intransigentemente la entrada de las cámaras de TVE al estadio.

Acaba de suceder, a raíz del partido de ida del «invento» de la Supercopa.

Lo más grave es que Núñez es vicepresidente de la Federación Española, considerando que está poniendo en ridículo a los directivos de la misma, que no han tenido fuerza para hacer valer los derechos (?) de los telespectadores.

Un tema popular, que no servirá de nada, porque al presidente del F.C. Barcelona no se le obligará a que se televisen encuentros por «real decreto», como ha sucedido anteriormente, con otros clubbes implicados. Núñez, hace lo que le viene en gana, porque Pablo Porta, desde hace demasiados meses, está totalmente dominado por el dirigente blaugrana y se hace lo que quiere el «delfín», en todas las cuestiones del fútbol. Así les luce el plumero.

M.C.D. 2022

Dos partidos en la «cumbre» juvenil

Mallorca-Barcelona Cide-Castellón

G. Genovart

Tal vez el envite que Mallorca y Barcelona disputarán a partir de las 12 del domingo sobre el rectángulo del Rafael Puelles, sea uno de los encuentros que más expectación ha despertado en la actual temporada, correspondiente a la liga nacional juvenil.

Primero, por el aliciente de los dos puntos en juego, que para el cuadro mallorquinista son cruciales para no aumentar la cuenta fatídica, y en cuanto al rival azulgrana, porque buscará sumar dos positivos más, a su boyante clasificación, que le sirve poder desenvolverse rodeado de placidez y sin preocupaciones alarmantes, como ya empieza a sucederles a la casi totalidad de participantes en esta competidísima, competición (y vaya la redundancia).

De jornada a jornada, la clasificación correspondiente, tiende a cambiar, a excepción del puesto estelar que el seminvencible Barcelona viene detentando desde la iniciación del campeonato. Todo ello, no hace otra cosa que rodear de alicientes a «tope», cara a los aficionados, que seguro estamos, dará brillo y colorido a las instalaciones del Rafael Puelles.

No acostumbran ofrecerse a la largo del campeonato, ocasiones donde

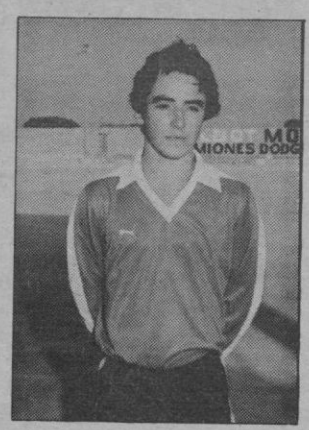

Sans, fogoso central mallorquinista

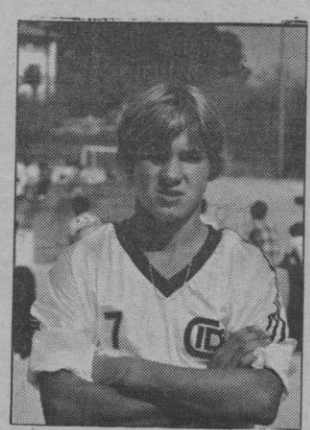

Comas, interior «colegial»

se pueda presenciar evoluciones «fuera de serie» como garantizado será, lo que ofrezcan tanto Mallorca como el rival azulgrana, cuyos efectivos locales, bajo la férrea dirección de Jaime Cano, han prodigado en el transcurso de la semana, sus exaustivas sesiones de preparación, conscientes todos a una, que dos negativos más (ya metidos en la segunda vuelta), podrían resultar fatales de verdad, y verse al mismo tiempo sumergidos, en puestos de incertidumbre, con vistas a continuar detentando una categoría que tanto costó alcanzar.

Repetir que tan trascendental confrontación, tiene señalada la hora de su comienzo para las doce en punto del mediodía, sobre el rectángulo federativo del mencionado Rafael Puelles.

Afortunadamente, aunque sea por única vez en la actual temporada, los «responsables» de los distintos equipos militantes en la Liga Nacional juvenil (Cide y Mallorca), se han puesto más o menos de acuerdo, en cuanto a señalar la hora de sus respectivos encuentros, a hora acomodativa, para el núcleo de la afición.

Y palabra que jamás en la actual competición se imponía tal decisión, habida cuenta que en la matinal dominical, de pasado mañana domingo, coincidirán en Palma, quienes ocupan casi de forma vitalicia desde los inicios de la competición, el primer y segundo lugar de la tabla, como son Barcelona y Castellón.

Si alicientes reúne en su entorno, el lance que a partir de las doce se iniciará en el Rafael Puelles, no le vá a la zaga el que principiando a las 10 de la mañana, tendrá por marco espectacular el amplio rectángulo del Centro Internacional de Educación, cuyo equipo titular recibirá como se merece y del todo, deportivamente, al roqueño Castellón, equipo acostumbrado a propiciar disgustos al por mayor, tantas veces le corresponde actuar en rectángulos mallorquines.

Tolo Vich, sabedor, de la importancia que envuelven los puntos que en litigio se porfiarán, no ha cejado un momento en cuanto a las sesiones preparatorias de sus pupilos, y sin parar mientes en la festividad capitalina del día de ayer, pues eso, a sudar y correteár, con tal de que los efectivos que considera titulares, no rompan el ritmo tan necesitado en esta segunda vuelta que para los efectos, será decisiva. Y ojo, que la clasificación del conjunto «colegial» no está ni mucho menos para mostrarse gentil, en cuanto a ceder puntos disputados en su ambiente habitual.

Repetir que tan extraordinaria confrontanción, dará comienzo a las 10 en punto de la mañana, y a continuación, alrededor de las 11'45, el líder de primera regional juvenil, Poblense, enfrentado al Cide B.

Foto: Pascual

Baloncesto

Se inicia el domingo, la II División femenina

Antonio Pujol

El comienzo de la fase final de la II División Nacional femenina, es la nota destacada de esta jornada, aunque si hemos de ser sinceros y pese a que algunos de los equipos participantes en su día ganaron merecidamente esta categoría, en la actualidad está muy devaluada, pero que tiene un tanto de aliciente por dos motivos: el derecho por parte del campeón a disputar la fase de ascenso a la I División y el que estos cinco equipos: tres de Menorca y dos de Mallorca, al menos tendrán una competición un poco digna, dándoles ocasión de competir en encuentros teóricamente disputados que muy bien se lo merecen.

En esta primera jornada, les corresponde a los dos mallorquines: San José y Español, desplazarse a Menorca para enfrentarse respectivamente a Migjorn y La Salle Alayor, en dos confrontaciones cuyo pronóstico es en este momento altamente difícil, mientras el San José Mahón «disfrutará» de descanso.

III DIVISION

La III División nos ofrece un siempre interesante San José Miret—La Salle, a jugar el domingo a las doce, aunque hay que tener en cuenta el resultado del La Salle—La Gloria disputado anoche y cuyo resultado desconocemos a la hora de escribir este comentario.

Los restantes encuentros ofrecen también su interés, como por ejemplo el Español Tecnoson—M. Orambo, ya que La Gloria se presenta favorito ante el J. Lluchmayor, Sa Pobla en Sóller y el Perlas frente al Ibiza, en encuentro que comenzará a las cuatro de la tarde.

SENIOR MASCULINO

Como siempre, la categoría senior-junior masculino, ofrece encuentros de distitno interés al estar mezcladas ambas categorías, destacando el La Salle-Patronato de juniors, si bien con mayores posibilidades para los visitantes.

JUNIOR FEMENINO

Dos encuentros perfectamente definidos ofrece la categoría de juniors femeninos, con triunfos claros del Español frente al J. Lluchmayor y del San José ante el Cardessar.

JUVENILES

En juveniles masculinos, J. Lluchmayor y Perlas pueden ofrecernos una confrontación igualada, al igual que el Joan Capó-Pollensa, mientras en los restantes no son de esperar sorpresas.

En femeninos tampoco pueden presentarse dificultades para los favoritos en ninguno de los encuentros programados.

INFANTILES

En infantil masculino no pueden registrarse variaciones en la clasificación de ninguno de los dos grupos, ya que en todos los encuentros está claro el vencedor.

En femeninos, habrá un interesante Campos A—Santa María, a las siete del sábado y en los restantes superioridad absoluta de uno de los dos adversarios.

MINIBASKET

El minibasket masculino tiene hasta ahora al Patronato A como el más superior, siguiéndole el San Agustín y esta jornada puede ser considerada como de puro trámite, pero no la de femeninos en que debe disputarse el San José-Puigpuñent, muy decisivo para uno de los puestos clasificatorios, pese a que todavía no se ha jugado el encuentro entre ambos correspondiente a la primera vuelta, para el que incomprensiblemente el comité de competición todavía no ha señalado fecha.

Balón insular

GABRIEL GENOVART

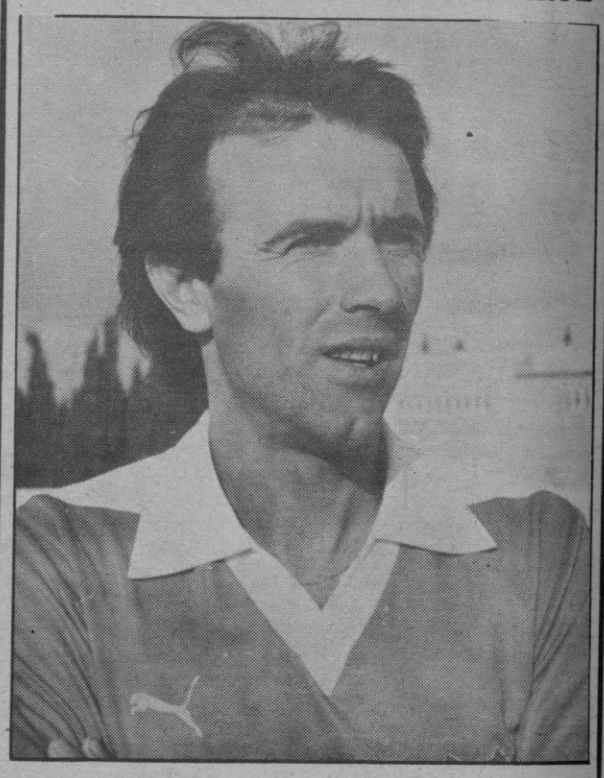

Torrado

RIVALIDAD QUE PUEDE RESULTAR FATAL

Dos encuentros, consecutivamente disputados, lejos del campo municipal «porrerí», han representado dos derrotas algo abultadas por lo menos la «Des Torrentó», para el cuadro local. La decepción entre el grueso de la afición, no se ha hecho esperar, y son muchos quienes de forma particular nos han insinuado, «peguemos fuerte», con respecto a algún que otro efectivo, que ni por aproximación, responde a lo mucho que de él, esperaba la sacrificada directiva «pilotada» por el incombustible don Pep.

Pasado mañana domingo, nueva reaparición sobre su terreno habitual, esta vez en encuentro envuelto en rancia y tradicional rivalidad, donde se recibirá a un España «hambiernto de puntuación», cuya mejoría quedó patente la pasada jornada frente al rival Collerense.

No es todo lo alegre que sería desear, el ambiente que en estas primeras jornadas del año, «vive», la entendida masa incondicional local, fiel a pesar de tantos vaivenes, y cuyo pensamiento ya se centra, en el inminente «ciclo» que contra el Badía, Manacor y Constancia, llegarán consecutivamente, tras realizar la visita obligada a Calviá.

Por eso, en el envite contra el España, la emoción está asegurada, ya que no es perogrullada adelantar que habrá lucha, interés y rivalidad, y a ser posible, augurios de mejoramiento que empieza en a ser realidad, ante lo «duro» que el calendario se presentará, en jornadas posteriores.

Contra el rival «llucmajoré», la contienda se iniciará a las 3'30 de la tarde, bajo la dirección arbitral de Lucio Rodríguez.

EL FUTBOL EN SOLLER ESTA DE LUTO

De forma inesperada, a pesar de su delicado estado de salud, ayer festividad de San Sebastián, entregó su alma al Señor, quien ocupó el cargo de presidente del C.D. Sóller, en una de las etapas de más esplendor del equipo popularmente llamado «del valle naranjero'd, don Andrés Nadal Ramos, producto de un fallo cardíaco a la edad de 56 años.

Las exequias y funeral que tuvieron lugar anoche en la iglesia parroquial de San Bartolomé, asistieron incalculable cantidad de amigos y convecinos del extinto, que quisieron demostrarle con su presencia, el aprecio que en vida supo granjearse.

A sus familiares, de forma especial a Miguelito, jugador en activo del C. D. Sóller, nuestra sentida condolencia. (EPD).

PUEDEN «EMBARGARLE LA TAQUILLA AL SABADELL

«DICEN», en su edición de ayer, adelantaba la noticia, que el jugador del Salamanca, Angel, había anunciado que piensa embargar la taquilla del próximo encuentro, que el Sabadell disputará al Mallorca, decisión que el jugador tomó en base a que el club vallesano le adeuda un MILLON DOSCIENTAS MIL PESETAS. Como se recordará, el mencionado jugador, estuvo enrrolado la temporada anterior con el Sabadell.

Un portavoz del club arlequinado, interrogado sobre el caso manifestó: «Angel, posee una letra del Sabadell por este importe, porque no quiso, como sus compañeros, denunciar la deuda a la Federación. Si lo hubiese hecho, ya habría cobrado».

AMISTOSO DE AYER EN EL ESTADIO BALEAR

Ayer tarde en competición amistosa, contendieron el Atco. Baleares y el Constancia, finalizando el encuentro con victoria inquense por cero a tres, goles marcados por Matías, Anselmo y Moral.

Foto: PASCUAL

M.C.D. 2022

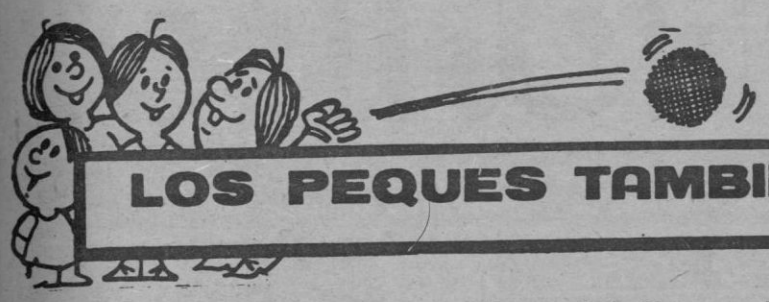

LOS PEQUES TAMBIEN CUENTAN

por CHUS

Mallorca y Badía, infantiles de I, imbatidos tras diecisiete partidos

BMM
BME, MAS MARTI
BRICOBOSCH
Calidad profesional Bosch para el bricolage.

No he podido constatar si en alguna de las competiciones futbolísticas de la región bajo régimen federativo, es decir en el campeonato de liga que juegan todas las categorías, hay paragón con las brillantísimas ejecutorias de los equipos infantiles de I Regional Mallorca y Badía de Cala Millor, y casi estoy por asegurar que ninguno otro lleva jugados deicisiete partidos sin conocer la derrota, haber conseguido cien goles a favor como es el caso del cuadro mallorquinista o únicamente siete en contra como sucede en el Badía Cala Millor. En otro orden de méritos merece destacar que el Mallorca es el equipo máximo goleador en un sólo encuentro, de todos los de su categoría infantil, con la consecución de veintitrés tantos en el transcurso de setenta minutos que es el período de juego.

¿Serán estos equipos los que participen en el campeonato de Baleares —con los correspondientes vencedores de Ibiza y Menorca— y uno de ellos el que pase a disputar el concurso nacional de la categoría?. Aunque hoy por hoy sean los favoritos, el pronóstico es difícil. Porque además de otros rivales dignos de tener muy en cuenta, tanto Mallorca como Badía de Cala Millor, a falta de siete partidos para concluir el calendario de liga, únicamente están a dos puntos de sus inmediatos seguidores y la ventaja no es para cantar victoria anticipadamente.

El Mallorca, el pasado sábado, en su feudo, resolvió muy favorablemente el comprometido partido que le enfrentó al hasta ahora líder de la clasificación del grupo A, Cide, con un rotndo 5-0 que le permite pasar a ocupar al mando del bloque quedando el rival en segunda posición.

Y ya que digo de uno de los resultados producidos en la jornada anterior de ese grupo, añadiré que el resto fueron conforme a pronóstico repitiéndose las victorias que se dieron en la primera vuelta (Patronato, San Francisco y Vivero) o resarciéndose de las derrotas sufridas en campo ajeno (caso de Atlético Cide y Virgen de Lluch) y el ganar en casa de San Cayetano tras aquel empate con Relojería Calvo. Equipo este que cede la plaza que ocupaba a At. Cide, y es, con el intercambio en la cabeza, el único movimiento en la tabla.

Equipo de categoría alevín, I Regional, «Montesión» formado por Ribas, Oliver, Tenza, Franconetti, Fernández, Rodríguez, Rosselló, Frontera, Vicnes, Ramos, Díaz, Romero, Jackson, Pol, Brotons y Morey, con su delegado Gabriel Vicens y el entrenador Raul Martínez.

Del grupo B, en el que manda Badía Cala Millor, diré que se considera pírrico el resultado alcanzado por el líder ante el antepenúltimo clasidicado y más todavía jugando en casa. Como sobresale la goleada de Olimpic cuando anteriormente, en Inca, se empató a uno. Y que La Salle Manacor haya cedido un punto.

Poblense, San Jaime, Escolar y Atlético Manacor suben un escalón cada uno. El de los atléticos significa desprenderse del «farolillo» que vuelve a tomar Cardessar.

II REGIONAL

En el grupo A de II Regional infantil descansó Murense y mañana lo hará Alcudia. Ovación y vuelta al rectángulo para Sineu que, por fin, ha conseguido su primer punto. La lucha Alcudia-Alaró se resolvió en tablas mientras que decantó a su favor Atlético Inca la que mantenía con Pollensa, situándose encima de este.

En el grupo B Petra le pudo a Porto Cristo y le apea de la tercera plaza. Mañana podría recuperarla si le gana a Porreras. Hay otros intercambios posicionales a partir de la séptima plaza que ocupaba y ocupa San Juan.

La gran sorpresa en el grupo C la dio Collerense, que a lo largo de muchas jornadas ha sido el líder, por su derrota en Pla de Na Tesa. Y así, de mandar pasa a la tercera posición. El nuevo capitán, Rafal, reafirmó sus méritos ganando fuera de casa. Mañana se juega la última ronda de la primera vuelta del calendario. A un paso tiene el título de «campeón de invierno». Ha de ganar a los del Pla henchidos de moral.

Inesperado el sólo empate de La Salle Atlético, que mañana descansa como hizo el pasado sábado el colista. Santa Eulalia sube dos puestos.

También hay cambio de líder en el grupo D. Porque el hasta ahora Torre den Pau cedió un punto en su feudo. Tan sorpresivo empate como el de Calviá y Son Forteza, que le cuesta al palmesano perder el octavo puesto.

Anticipó el título de «campeón de invierno» a Sant Bernat ya que no es de esperar que mañana, en San Cayetano, pierda con el Atlético. La Porciúncula recibe a Torre den Pau y Atlético Baleares viaja a Calviá. Mucho es lo que pueden dar estos partidos.

ALEVINES

Ya son ganas de complicarse la vida las que tiene Sallista. Situado en la octava posición del grupo A de I regional alevín, no se le ocurre otra cosa que alinear indebidamente a un jugador y, descubierto el «pastel, se le sanciona con la pérdida de dos puntos que le colocan ahora en décimo lugar. Juventud y Avance, vencido aquel y cedido un punto por éste, dejan la tercera y cuarta plaza que ocupaban. Mientras que Barracar, por su dignísimo empate y la sanción a Sallista, trepa dos escalones. Descansó Badía y le corresponde mañana a Cardessar.

Jornada de puro trámite en el grupo B. Ganaron los que se esperaba. Falló en el pronóstico Montesión que sólo consiguió empatar. «Demasié» la goleada de La Salle.

En II Regional alevín grupo A hay cambios posicionales en la tabla para todos los gustos. Sólo se salvan el dúo de cabeza, el de cola y Pla de Na Tesa. Fue una jornada casera eminentemente.

San Francisco dio «la nota» en el grupo B. Estoy por afirmar que ni siquiera el contrincante, aunque me consta que Torre den Pau pese a no haber ganado un encuentro siempre sale a darlas todas, esperaba cobrar un punto en ese partido. Son Sardina tuvo que ceder frente a Estudiantes y pierde puesto. Como le sucede a Atlético Cide respecto de Genovés. Mañana Estudiantes recibe a los aupados Sagrados Corazones. Para ambos es muy importante ganar.

Resultados y clasificaciones

INFANTILES
GRUPO A

S. Cayetano, 2 — R. Calvo, 0
Patronato, 8 — Marratxi, 0
Mallorca, 5 — Cide, 0
S. Francisco, 2 — La Victoria, 1
At. Cide, 1 — Ramón Llull, 0
Vivero, 4 — Independiente, 0
V. Lluch, 2 — La Salle, 0

Mallorca	17	14	3	0	100	10	31
Cide	17	14	1	2	81	12	29
La Salle	17	11	2	4	64	20	24
V. Lluch	17	11	2	4	47	21	24
Patronato	17	10	4	3	49	25	24
Vivero	17	10	4	3	43	26	24
S. Francisco	17	8	4	5	40	27	20
S. Cayetano	17	7	2	8	38	31	16
At. Cide	17	5	5	7	39	39	15
R. Calvo	17	4	6	7	25	31	14
R. Llull	17	3	2	12	19	28	8
La Victoria	17	3	1	13	20	44	7
Independiente	17	1	0	16	5	101	2
Marratxi	17	0	0	17	10	165	0

I REGIONAL
Grupo B

Poblense, 5 — Sollerense, 0
Juventud, 0 — Salle M., 0
S. Jaime, 1 — Escolar, 1
Avance, 1 — España, 1
At. Manacor, 2 — Llosetense, 0
Olimpic, 8 — Sallista, 1
Badía, 1 — Cardessar, 0

Badía	17	16	1	0	42	5	33
Olimpic	17	15	1	1	65	9	31
Salle M.	17	12	2	3	37	11	26
Poblense	17	11	2	4	42	11	24
Sallista	17	10	2	5	48	19	22
España	17	9	1	7	25	25	19
Juventud	17	8	1	8	21	18	17
S. Jaime	17	6	2	9	20	27	14
Avance	17	6	2	9	22	38	14
Escolar	17	5	1	11	15	28	11
Sollerense	17	3	0	14	12	74	6
Cardessar	17	3	0	14	12	74	6
At. Manacor	17	2	1	14	19	52	5
Llosetense	17	1	3	13	8	41	5

INFANTILES
GRUPO A

Constancia, 5 — Consell, 0
At. Inca, 4 — Pollensa, 2
Sineu, 0 — Santa María, 0
Buñola, 4 — Llubí, 3
P. Pollensa, 1 — B. R. Llull, 4
Alaró, 0 — Alcudia, 0

B. R. Llull	10	10	0	0	46	6	20
Alcudia	10	8	1	1	24	4	17
Alaró	9	7	1	1	13	4	15
At. Inca	9	6	1	2	21	8	13
Pollensa	9	5	1	3	23	11	11
Buñola	9	5	1	3	23	18	11
Llubí	9	4	0	5	19	19	8
Murense	9	2	2	5	7	17	6
S. María	9	1	4	4	6	15	6
Pollensa	9	2	1	6	15	19	5
Constancia	10	2	1	7	12	28	6
Consell	9	0	2	7	2	30	2
Sineu	9	0	1	8	4	36	1

II REGIONAL
GRUPO B

S'Horta, 1 — Manacor, 2
Salinas, 3 — Barracar, 0
Algaida, 3 — Margaritense, 1
Petra, 2 — P. Cristo, 1
Campos, 0 — Santañy, 10
M. Nou, 0 — Felanitx, 2
Porreras, 2 — San Juan, 1

Felanitx	11	10	0	1	41	3	20
Santañy	11	9	1	1	40	7	18
Porreras	11	7	2	2	29	17	16
P. Cristo-11	7	1	3	32	5	15	
Petra	11	6	2	3	33	14	14
Salinas	11	6	2	3	29	15	14
S. Juan	11	5	2	4	26	19	12
Manacor	11	4	2	5	15	24	10
Barracar	11	4	1	6	21	26	9
S'Horta	11	3	1	7	13	28	7
M. Nou	11	2	2	7	12	25	6
Algaida	11	2	2	7	11	43	6
Margaritense	11	2	1	8	7	24	5
Campos	11	0	1	10	6	64	1

GRUPO C

V. Lluch At., 1 — La Salle At., 1
Lactancia, 1 — Rafal, 3
P.N. Tesa, 4 — Collerense, 2
At. Gotleu, 5 — Esporlas, 0
S. Eulalia, 1 — C. Redó, 0
Rt. Mallorca, 3 — Genovés, 1

Rafal	11	9	0	2	42	7	18
Rt. Mallorca	11	7	3	1	28	14	17
Collerense	11	8	1	2	39	21	17
Lactancia	11	6	2	3	33	16	14
Salle At.	12	4	5	3	26	17	13
P.N. Tesa	11	5	2	4	20	16	12
At. S. Gotleu	11	5	2	4	17	13	12
S. Eulalia	11	4	1	6	13	28	9
Genovés	11	1	5	5	8	14	7
Esporlas	11	2	3	6	10	36	7
V. Lluch At.	11	1	5	5	15	32	7
C. Redó	11	1	4	6	4	22	6
S. Corazones	11	0	5	6	5	24	5

GRUPO D

S. Bernat, 9 — Soledad, 0
Patronato At., 1 — Porciúncula, 5
T. Pau, 1 — Baleares, 1
Calviá, 1 — S. Sardina, 1
S. Jordi, 0 — Andraitx, 2
S. Forteza, 2 — Almendros, 2
Estudiantes, 3 — At. Cayetano, 1

S. Bernat	12	10	2	0	41	5	22
T. Pau	12	10	2	0	35	12	22
Porciúncula	12	7	3	2	30	9	17
Calviá	12	5	4	3	24	11	14
Baleares	12	6	2	4	27	16	14
Estudiantes	12	6	2	4	26	18	14
S. Sardina	12	5	2	5	22	20	12
Andraitx	12	4	3	5	12	8	11
S. Forteza	12	3	4	5	14	20	10
S. Jordi	12	3	3	6	19	20	9
At. Cayetano	12	3	2	7	21	28	8
Patronato At.	12	3	2	7	20	39	8
Almendros	12	2	2	8	13	40	6
Soledad	12	0	1	11	6	64	1

ALEVINES
GRUPO A

Santañy, 2 — B.R. Llull, 3
Felanitx, 4 — Escolar, 2
Avance, 3 — Barracar, 3
España, 4 — Cardessar, 1
Sallista, 2 — Olimpic, 3
Juventud, 0 — San Jaime, 1

Olimpic	13	9	3	1	31	12	21
Badia	12	7	2	3	22	13	16
Felanitx	13	6	4	3	27	21	16
S. Jaime	13	7	2	4	20	15	16
Juventud	13	5	5	3	19	12	15
Avance	13	7	1	5	32	23	15
España	13	5	5	3	25	18	15
Barracar	13	3	6	4	32	28	12
Escolar	13	5	1	7	13	16	11
Sallista	13	3	4	6	15	26	10
Santañy	13	3	4	6	15	26	10
B.R. Llull	13	3	3	7	17	21	9
Cardessar	13	0	0	13	5	49	0

I REGIONAL
GRUPO B

At. S. Gotleu, 2 — Mallorca, 4
Lactancia, 1 — R. Calvo, 4
La Victoria, 0 — S. Cayetano, 1
S. Jordi, 1 — J. Buñola, 0
Cide, 5 — Vivero, 1
La Salle, 14 — V. Lluc, 0
R. Llull, 1 — Montesión, 1

Cide	14	13	1	0	55	8	27
La Salle	14	13	0	1	69	11	26
S. Cayetano	14	11	1	2	44	10	23
Mallorca	14	9	3	2	35	13	21
La Victoria	14	9	1	4	30	21	19
Montesión	14	8	2	4	28	12	18
At. S. Gotleu	14	5	3	6	21	23	13
R. Llull	14	5	2	7	22	33	12
S. Jordi	14	6	0	8	16	31	12
R. Calvo	14	5	1	8	23	33	11
Vivero	14	3	1	10	18	36	7
V. Lluc	14	0	3	11	10	55	3
Lactancia	14	0	2	12	6	45	2
Buñola	14	0	2	12	5	51	2

ALEVINES
GRUPO A

At. Manacor, 6 — Llubí, 2
Salle M. 5 — Alaró, 0
Marratxi, 1 — Porreras, 0
Consell, 4 — P. N. Tesa, 2
P. Cristo, 1 — Poblense, 11
Petra, 2 — At. Inca, 1
Salinas, 3 — Campos, 1

Poblense	10	10	0	0	69	4-20	
Marratxi	10	7	1	2	35	18	15
Salle M.	10	7	0	3	33	9	14
Porreras	10	6	1	3	21	14	13
Petra	10	5	3	2	25	17	13
Alaró	10	5	2	3	20	14	12
Salinas	10	6	0	4	27	17	12
Consell	10	6	0	4	19	15	12
Campos	10	5	1	4	18	20	11
P.N. Tesa	10	2	2	6	15	35	6
At. Manacor	10	2	1	7	13	29	5
P. Cristo	10	1	1	7	8	39	5
llubí	10	0	1	9	6	40	1
At. Inca	10	0	1	9	3	41	1

II REGIONAL
GRUPO B

T. Pau, 0 — S. Francisco, 0
Atº Cayetano, 3 — S. Bernat, 0
Rtvº. Mallorca, 1 — Rafal, 2
Atº. Cide, 2 — Genovés, 2
S. Sardina, 1 — Estudiantes, 2
S. Corazones, 4 — Patronato, 0
Salle Atº., 1 — Collerense, 0

Rafal	10	8	1	1	22	5	17
Estudiantes	10	7	2	1	24	10	16
S. Corazones	10	7	1	2	29	11	15
S. Sardina	10	5	3	2	19	8	13
Atº. Cayetano	10	4	4	2	19	10	12
S. Francisco	10	3	5	2	18	11	11
Salle Atº.	10	5	1	4	13	12	11
Mallorca	10	3	2	5	14	13	8
Genovés	10	3	2	5	16	21	8
Atº Cide	10	3	2	5	13	26	8
Patronato	10	1	5	4	8	15	7
Collerense	10	2	2	6	6	22	6
S.Bernat	10	1	3	6	9	20	5
T. Pau	10	0	3	7	4	30	3

M.C.D. 2022

ANUNCIOS ECONOMICOS

Domingos y martes: 9 ptas. palabra
Miércoles a sábados: 8 ptas. palabra (Mínimo 10 palabras)

Se recogen en nuestras oficinas Paseo Mallorca, 9-B, 1.º y Gremio Silleros, Polígono La Victoria y en Agencias de Publicidad

Guia de Secciones

bolsa inmobiliaria
AGENTES DE LA PROPIEDAD INMOBILIARIA Y ADMINISTRADORES DE FINCAS

1 SOLARES Y TERRENOS
2 LOCALES Y DESPACHOS
3 FINCAS
4 ALQUILERES
5 CHALETS
6 APARTAMENTOS
7 CASAS Y PISOS
8 TRASPASOS

bolsa inmobiliaria
PARTICULARES

9 SOLARES Y TERRENOS
10 LOCALES Y DESPACHOS
11 FINCAS
12 ALQUILERES
13 CHALETS
14 APARTAMENTOS
15 CASAS Y PISOS
16 TRASPASOS

bolsa del motor

17 MOTOS
18 AUTOMOVILES
19 CAMIONES

bolsa del trabajo

20 DESEAN TRABAJO
21 OFRECEN TRABAJO

otras secciones

22 HOSPEDAJES
23 ENSEÑANZAS
24 MUSICA
25 RADIO Y TELEVISION
26 NAUTICA
27 COMPRAS
28 VENTAS
29 PERDIDAS
30 TRANSPORTES
31 DIVERSOS
32 PERSONALES
33 MASAJES
34 PRESTAMOS
35 NEGOCIOS
36 PROFESIONALES
37 ANIMALES DOMESTICOS

bolsa inmobiliaria
AGENTES DE LA PROPIEDAD INMOBILIARIA Y ADMINISTRADORES DE FINCAS

1 SOLARES Y TERRENOS

SOLAR COSTA DEN BLANES 1.275 m2., muy bien situado, en zona baja, casi llano, vistas, 1.800.000, ptas. MIGUEL COSTA 211600 (20)

COSTA DE LA CALMA solar de 2.000 m2., permisos de construcción, todos los servicios, 1.800.000 ptas., facilidades. MONTIS 226725

EL TORO solar 500 m2., bien orientado, 1.100.000, facilidades. MONTIS 212117

MONTUIRI solar 2.300 m2., posibilidad de dividir, 2.100.000, MONTIS 226725

VALLDEMOSSA urbanización S'Arxiduc, solares edificables, agua, luz, teléfono, junto al pueblo, fabulosas vistas, más información, MONTIS 212117-226725

SANTA PONSA vista mar, 1.382 m2, cerca Club Náutico, buena orientación, facilidades. MASSIP. 211247. (14)

SANTA PONSA 1.019 m2., edificable, agua y electricidad, situación elevada con poco desnivel, preciosas vistas del mar y montaña, precio a 1.900 ptas m2., a convenir. Informa MADE-G. Morell 211485 (29)

CAS CATALA solar 800 m2, bien situado, precio, 3.000 ptas. m2, facilidades. COMAMALA. 298558. (14)

S'INDIOTERIA vendo solar 1.260 m2., 28 m. fachada, 461887 (10)

SE VENDE terreno industrial, C/ 16 de Julio, en Polígono La Victoria, de 3.200 m2, trato directo, facilidades 10 años, Tel. 210844. (22)

2 LOCALES Y DESPACHOS

CALLE JOSE VILLALONGA local comercial 120 m2., terminado, acondicionado, nuevo estrenar, 3.000.000, entrada 700.000, restos muchas facilidades. 212402 (18)

ALQUILO local zona Fortí, 180 m2., a estrenar, mucha luz, barreras metálicas, 35.000 ptas. MIGUEL COSTA 211600 (17)

ALQUILO LOCAL travesía Ricardo Ortega, 140 m2., 28.000 ptas. MIGUEL COSTA 211600 (12)

CRUZ ROJA local de 75 m2., a estrenar, suelos de gres, baño, 3.100.000, facilidades 15 años al 11%. MONTIS 212117

EUSEBIO ESTADA 80 m2, 27.000 ptas. mensuales. ENSEÑAT. 630398. (10)

NICOLAS DE PAX local con vivienda 25.000 ptas. mes ENSEÑAT. 630398. (11)

☆0C/ BONAIRE a estrenar 52 m2 50.000 ptas. mes. ENSEÑAT. 630398. (10)

CECILIO METELO 100 m2. 55.000 ptas. mes. ENSEÑAT. 630398. (10)

PEDRO MARTEL 250 m2 2 portales, 35.000 ptas. mes. ENSEÑAT. 630398. (10)

ALQUILO despachos Gabriel Maura, 20.000. Otro Baratillo, 13.000. ALEIX. Alejandro Rosselló, 32. 460842. (13)

HOSTAL El Arenal, 5 plantas, bajos y semi-sótano, amueblado, equipado, cocina nueva 4 fuegos. MASSIP. 211247.

3 FINCAS

SANCELLAS finca 3.000 m2., tierra muy buena, posibilidad luz y agua, 600.000, 212402 (13)

ESPORLES 15 cuarteradas aproximadamente valladas, pinar y cultivo, bastante caza, fácil acceso, casa campo, salón con chimenea, dos dormitorios, cocina, cisterna, buenas vistas, precio 8.000.000 ptas. a convenir. Informa MADE-G. Morell, 211485 (33)

SON FERRIOL 2.040 m2., vallados, frutales (60). Casa de dos dormitorios, sala cocina, porche, aseo, agua propia, posibilidad de electricidad, precio 3 millones, facilidades. Informa MADE-G. Morell, 211485 (29)

ALARO finca 2.500 m2., casa dos plantas, salón comedor con chimenea, cocina amueblada, tres dormitorios, baño, garage, trastero, jardín con frutales, luz, teléfono, agua, precio 5.500.000, facilidades. Tel. 227262 (29)

ALGAIDA rústicas desde 450.000 pts. BESTARD Tel. 243808 (10)

SANTA EUGENIA un cuartón y medio de viña, entrada 200.000, pts. resto 400.000 a convenir. BESTARD Tel. 243808 (18)

SANTA EUGENIA caseta nueva y un cuartón con higueras y almendros, entrada 800.000 pts., resto facilidades. BESTARD Tel. 243808 (19)

ALGAIDA La Comuna, una cuarterada y media con encinas y almendros, entrada 500.000 pts., resto 600.000 pts a 25.000 pts., mensuales. BESTARD Tel. 243808

SANCELLAS media cuarterada, cercado pared, encinas y almendros, entrada 750.000 pts. BESTARD Tel. 243808 (14)

ALGAIDA Las Maiolás, dos cuarteradas, con caseta, cisterna, fachada, dos calles. BESTARD, Tel. 243808 (14)

SANTA EUGENIA un cuartón y medio tierra buena para viña, o frutales. Entrada 250.000 pts, resto 20.000 pts mensuales. BESTARD Tel. 243808 (22)

ANTES DE COMPRAR su finca rústica, casa de campo o chalet, visite en Sancellas, Bar Can Papa, Tel. 511448 (19)

VALLDEMOSSA vendo finca 27 cuarteradas, casa señorial, regadio manantial, propio, algo fabuloso, 80.000.000, 215559 (14)

SINEU 4 cuarteradas, casa señorial, vistas inmejorables. F. MAS. 216946

CAMPANET 5 cuartones, permiso edificación casa aperos, luz y agua, árboles frutales, Ptas 1.900.000. FINCAS S. MAS 216946

INCA casita mallorquina, 50 m2., cisterna, electricidad, una cuarterada terreno llano, cercado, 1.650.000, CANET 226156

SANTA MARIA parcelas de 7.500 metros, hasta 15.000 metros, precio desde 2.500.000, agua, luz, edificables. PAZOS. 463966. (17)

LLUCHMAYOR terreno 1.300 m2, casita 100 m2, buena tierra, árboles frutales, 2.500.000 ptas. Entrada 600.000 ptas. resto convenir. COMAMALA. 298558. (20)

4 ALQUILERES

INTERESAN pisos para alquilar, con o sin muebles. Agencia FERNANDEZ. ☎ 215251.

OFRECEMOS PISOS amueblados para alquilar, todas zonas. Agencia FERNANDEZ. ☎ 216680

BELTRAN INMOBILIARIA. Alquileres de todas clases. Avd. Alejandro Rosselló, 15-2º. Edificio Minaco. Tel. 222211-227219-225627.

PROPIETARIOS necesitamos pisos y locales para alquilar. FINCAS PALMA. Plaza Santa Catalina Thomás, 18. Tel. 214253. (16).

ALQUILER TELEVISORES. Tele-Hogar. Nicolás de Pax, 16.

PROPIETARIOS DE VIVIENDAS confíenos su alquiler y administración. Mateo Jaume, agente inmobiliario. Avda. Alejandro Rosselló, 24. Tel. 460750. (18).

ZONA ARAGON junto Avenidas, amueblado, gran salón comedor, 3 dormitorios, precio 26.000 ptas. Tel. 297388-289589 (16)

URGENTE necesitamos pisos, apartamentos y locales para alquilar, llámenos y le visitaremos sin compromiso. FINCAS VAQUER. Dameto, 19 bajos. 230740-235629 (21)

ALQUILO piso en Santa Catalina amueblado, precio 28.000, 3 dormitorios, informes. FINCAS VAQUER 19 bajos (15)

EN EL ARENAL alquilo apartamento amueblado, vistas al mar, 22.000 pts. mensuales gastos comunidad, luz y agua incluidos. TEl. 227764 (21)

SON ARMADANS estrenar, bien amueblado, dormitorio, salón comedor, cocina, baño, etc, mensual. 27.000. SOLER 450400 (15)

SIN MUEBLES 3 dormitorios, edificio Renault, 28.000. Pedro Garau: 25.000, Santa Eulalia, planta baja 20.000. Amueblados: Arenal apartamentos desde 15.000. Paseo Marítimo: 20.000. San Agustín, 2 dormitorios estrenar: 30.000. Eusebio Estada 4 dormitorios: 40.000. Local Médico José Darder 370 m2., 50.000. RODRIGUEZ JUAN 242842 (44)

ZONA CRUZ ROJA alquilo piso amueblado, 4 dormitorios, 2 baños, sala comedor, terraza, teléfono, calefacción, garage, 38.000 ptas. MIGUEL COSTA. 211600 (21)

ALQUILO estudio Cala Mayor, piscina, calefacción, teléfono, 18.000 ptas. MIGUEL COSTA 211600 (11)

CA'N PASTILLA 2 habitaciones dobles, 2 baños, teléfono, lavadora, Ptas. 35.000. FINCAS S. MAS Tel. 216946.

ALQUILO piso amueblado, temporada, Ca'n Pastilla, 2 dormitorios, etc, Tel. 256664. (11)

MATEO JAUME Avda. Alejandro Rosselló, 24, General Riera, piso 3 dormitorios amueblado, 20.000 pts. (14)

MATEO JAUME Avda. Alejandro Rosselló, 24, estudio junto Avda. Argentina. (10)

MATEO JAUME Avda. Alejandro Rosselló, 24, Juan Alcover, piso 4 dormitorios, baño y aseo. (14)

MATEO JAUME Avda. Alejandro Rosselló, 24, Adrian Ferrán, piso 3 dormitorios sin muebles. (13)

MATEO JAUME Avda. Alejandro Rosselló, 24, zona Tenis, pisó 3 dormitorios, amueblado, 25.000. (13)

MATEO JAUME Avda. Alejandro Rosselló, 24, junto Avenida San Fernando, piso amueblado. (12)

MATEO JAUME Avda. Alejandro Rosselló, 24, disponemos de locales comerciales diferentes zonas. (12)

MATEO JAUME Avda. Alejandro Rosselló, 24. Apartamento 1 dormitorio amueblado, junto Bar Güell, 16.000 ptas. (15)

MATEO JAUME Avda. Alejandro Rosselló, 24. Zona Pedro Garau, gran local 800 m2 apto cualquier negocio, 60.000 ptas. (18)

CRUZ ROJA piso amueblado, 4 dormitorios, cocina, 2 baños, sala-chimenea, teléfono, terrazas, piscina. 29.000 mensuales. PAZOS. Tel. 463966. (19)

SE ALQUILA local 70 m2., calle Conde Ampurias, precio 22.000, ROS 293808. (11)

SE ALQUILA planta baja, 4 habitaciones, zona Plaza Cuadrado. Precio 19.000 ROS 293808. (12)

TERRENO amueblado, 2 dormitorios, terraza, 22.000, OLMOS, 43 (10)

ALQUILO PISO grande amueblado, calle Antonio Ribas, 25.000 mensuales. Informes. 265969. (11)

PLAZA EL PROGRESO despacho 100 m. 18.000, OLMOS, 43 (10)

SANTA PAYESA amueblado, 3 dormitorios, teléfono, 19.000. OLMOS 43 (10)

CALA MAYOR chalet amueblado, 3 dormitorios, teléfono, jardín, terraza, OLMOS, 43 (10)

MARIVENT apartamento amueblado, 1 dormitorio, terraza, 16.000, OLMOS, 43 (10)

FORTI sin muebles, 3 dormitorios, 18.000. OLMOS, 43 (10)

CA'N PASTILLA y Arenal amueblados, de 2 y 3 dormitorios, terraza, 221202 (12)

CALA MAYOR bonita casa, amueblada con muchísimo gusto, 5 dormitorios, todo confort, situación espléndida, 65.000 pts. mensuales, 5 meses. Informa MADE-G. Morell, 211485 (23)

C/ BARON DE PINOPAR 4 dormitorios amueblado, teléfono, 28.000 mensuales. MASSIP. 211928. (12)

PLAZA GOMILA a 20 metros, restaurante 60.000 ptas. venta de maquinaria completa para el restaurante 600.000 ptas. INMOBILIARIA ROS. 293808. (20)

5 CHALETS

SON VERI zona residencial, 4 dormitorios, 2 baños, estudio, amplio salón comedor, chimenea, terrazas y jardín, etc. Precio 18.000.000, facilidades convenir. SOLER 450400 (23)

SON OLIVER CHALET a estrenar, con 7.000 m2., de terreno vistas sobre Palma, 3 dormitorios, baño, aseo, gran cocina, barbacoa, garage, 12.750.000, ptas. MIGUEL COSTA 211600 (26)

PALMAÑOLA chalet a estrenar 4 dormitorios, 3 baños, garaje, salón comedor con chimenea, solar de 1.000 m2, 12.500.000 ptas. Se admite piso como parte del precio. MONTIS. 226725.

A 10 KMS. DE PALMA chalet de lujo 5 dormitorios, comedor, cocina, baño, 10.000 m2 de solar con árboles frutales, piscina, teléfono, etc. MONTIS. 226725.

DEYA directamente constructor, altos chalet duplex, 3 habitaciones, 2 baños, vistas mar, terrazas, materiales 1a calidad. ptas. 7.000.000, facilidades 10 años. FINCAS S. MAS. Tel. 216946.

COSTA D'EN BLANES próxima construcción, posibilidad hasta 5 habitaciones vistas panorámicas, solar 876 m2. CONSTRUCCIONES PROISBA. Tel. 216947.

LA CABANETA casa, 3 dormitorios, recibidor, sala-comedor, cocina, despensa, baño, 2 terrazas, jardín, posibilidad garaje, solar 800 m2. Facilidades. MASSIP. 211796. (22)

PORTALS NOUS chalet 2 plantas, 5 dormitorios, 2 baños, aseo, salón comcina, garaje, jardín, agua, luz, teléfono, aire acondicionado, vistas, precio 10.000.000, facilidades. COLL. 226449. (25)

SAN TELMO chalet 140 m2, en solar 400 m2, 3 dormitorios, baño, aseo, cocina amplia, a 150 metros mar. 12.500.000 ptas. facilidades. COMAMALA. 298558. (23)

ZONA JAIME III. Piso 240 m2., 5 dormitorios, 2 baños, sala-comedor, cocina amueblada, terraza, garage. Precio. 8.500.000. Facilidades. ALCOVER. Tel.: 217757. (20)

SON DAMETO. Piso superlujo, 260 m2., 5 dormitorios, 4 baños, cocina amueblada, galería, sala-comedor, jardín. ALCOVER. TEL.: 217758. (18)

ARENAL. Piso 120 m2., 4 dormitorios, 2 baños, sala-comedor, cocina amueblada, terraza, galería. Precio 4.500.000. Facilidades. ALCOVER. Tel.: 217757. (18)

VIA ALEMANIA. Piso 125 m2., 3 dormitorios, sala-comedor, cocina amueblada, galería, trastero, 2 baños. Precio: 5.500.000. Facilidades, 12 años. ALCOVER. 217756. (21)

ARQUITECTO BENNASSAR. Pisos a estrenar 146 m2., llaves en no, 4 dormitorios, armarios, 2 baños, sala-comedor, cocina amueblada, despensa. Precio: 6.300.000. Entrada 1.500.000, resto 5 años y préstamo. ALCOVER. Tel.: 217756. (30)

PLAZA PROGRESO. Pisos a estrenar 4 dormitorios, 2 baños, sala-comedor, cocina amueblada, terraza, galería. Precio: 6.800.000. entrada. Resto 12 años. ALCOVER. Tel.: 217756. (22)

6 APARTAMENTOS

BONANOVA 2 dormitorios, dobles, baño, amplias terrazas, vistas al mar, piscina. 1ª Calidad etc. Precio: 3.600.000. Entrada 700.000. Resto 10 años. SOLER 450400. (22).

PASEO MARITIMO 1ª línea, 2 dormitorios, baño, amplia terraza, calefacción, amueblado. Precio 4.000.000. Entrada 1.200.000 Resto 12 años. SOLER 450400. (20).

STA. PONSA Maravilloso ático, vistas al mar, 3 dormitorios, 2 baños, estudio, espaciosas terrazas, etc. Precio Ocasión. 12.500.000. Facilidades convenir. SOLER 450400. (22).

MAGALLUF 1/2 dormitorios, baño, vistas al mar, amueblados, etc. Desde 2.500.000 Ptas. Entrada 1.500.000. Resto convenir SOLER 450400. (19).

SAN AGUSTIN apartamentos a estrenar, magnífica situación, 1 y 2 dormitorios, sala-comedor, baño, cocina amueblada y equipada, piscina, aparcamiento, agua caliente energía solar, visite piso piloto, precio desde 3.790.000 ptas. facilidades. Informa MADE-G. Morell. 211485. (36)

ZONA LUIS SITJAR apartamento amueblado, dormitorio, sala-comedor, cocina completamente amueblada, precio 2.200.000, facilidades. Tel. 227262. (16)

ZONA ARAGON apartamento amueblado, dormitorio, armario, cocina, galería, baño, sala comedor, recibidor, precio 2.100.000, facilidades. Tel. 227262. (17)

PORTO PI vendo estudio amueblado, baño, terraza, piscina, 1.500.000 ptas. facilidades. MONTIS. 212117. (13)

SANTA PONSA vendo apartamento de lujo, primera línea, 3 dormitorios con armarios, sala comedor, con chimenea, cocina amueblada, calefacción, piscina y aparcamiento. 461914 (22)

SANTA PONSA en construcción, primera línea, 3 dormitorios, 2 baños, cocina, amplia terraza, desde 6.500.000 ptas. COMAMALA. 298558. (18)

SAN AGUSTIN amplio apartamento, estrenar, 1 dormitorio, salón, cocina, galería, terraza, magnífica panorámica. 2.740.000 ptas. entrada 800.000 ptas. resto grandes facilidades. (21)

CALA MAYOR 1 dormitorio doble, comedor, cocina, baño, terraza, vista al mar, 1.500.000 ptas. ENSEÑAT. 630398. (16)

7 CASAS Y PISOS

VENDO Pisos y áticos, con o sin aparcamiento. C/. Juan Crespí, nº 38. Telf. 212540 (mañanas). (16).

ZONA FORTI terminados, a estrenar, 5 dormitorios, 2 baños, magníficos acabados, terrazas, precio desde 6.250.000, condiciones a convenir. 297388-298098 (20)

DIRECTAMENTE DEL CONSTRUCTOR zona Fortí, 3 dormitorios, 2 baños, precio desde 3.400.000, contrato 500.000, resto a convenir 297388-298098. (19)

JUNTO AVENIDAS Héroes de Manacor, 3 y 4 dormitorios, baño y aseo, precio desde 3.500.000, contrato 500.000, ptas, resto a convenir. Tel. 297388-298098 (23)

ZONA EUSEBIO ESTADA 3 y 4 dormitorios, baño y aseo, precio desde 2.800.000, aparcamiento incluido, contrato 400.000 ptas. reso a convenir. Tel. 297388-298098 (24)

M.C.D. 2022

7 CASAS Y PISOS

JUNTO A MINIMAX. Rafal terminado a estrenar, desde 2.900.000 entrada única 850.000 ptas. Resto 12 años. Tel.: 297388. 298098 (10)

PISO GENERAL RIERA 4 dormitorios, 2 baños, cocina con galería, grandiosa terraza, tipo ático en fachada y otra detrás, buena vista, precio a convenir. facilidades. Inmobiliaria M. YEBRA Tel. 236644 (31)

PISO TENIENTE TORRES 3 dormitorios, hall, parquet, salón comedor, office, cocina con nevera, y lavadora, galería y trastero, 1 baño y 2 duchas, piscina, en azotea, 7 millones ptas. Inmobiliaria M. YEBRA. Tel. 236644 (34)

SON ROCA piso, 3 dormitorios, sala comedor, cocina amueblada, baño, balcón, 1.600.000 ptas., Facilidades. 227766 (15)

ATICO Marqués Fuensanta, 3 dormitorios, 2 baños, 2 terrazas, calefacción, 1ª calidad, cocina equipada, etc, precio 7.000.000 facilidades convenir. SOLER 450400 (21)

FORTI 3-4 dormitorios, baño, salón comedor, garage, etc, desde 3.500.000, entrada 600.000, facilidades 12 años. SOLER 450400 (18)

SON ARMADAMS 155 m2., 4 dormitorios, 2 baños, cocina equipada, terrazas, muy despejado, etc, 6.300.000, facilidades. SOLER 450400 (19)

PRINCIPIO GRAL. RIERA vendo piso 2º sin ascensor, 2 dormitorios, sala, baño, cocina. Ptas. 2.200.000.- Muchas facilidades. Telf. 221688. (19).

SANTA CATALINA Piso nuevo, 3 dormitorios dobles, sala comedor, 25 m., baño, cocina amueblada, galería. Ptas. 3.500.000. Facilidades. Telf. 221688. (19).

AREAS

ARAGON vendo piso primero, sin ascensor, 3 dormitorios, sala comedor, baño-galería y cocina. Ptas. 2.500.000.- Facilidades. Telf. 221688. (19).

AVDA. SAN FERNANDO sobreático, completamente amueblado, todo a estrenar, 2 dormitorios, baño, sala comedor, terraza. Ptas, 2.600.000.- Facilidades hasta 4 años. Telf. 221688. (23).

ULTIMOS PISOS GRAL. RIERA PROTECCION OFICIAL entrega Abril, 83, 3 dormitorios, baño, cocina con galería, sala comedor, con terraza, aparcamiento opcional. Entrada 800.000, resto 15 años. Telf. 221688. (28).

SON DAMETO Piso 200 m2, 5 dormitorios, armarios, 2 baños, aseo, cocina amueblada, sala comedor, garage, galería, trastero, calefacción. Precio: 9.000.000. Facilidades. Telf. 227262 (24).

SON GOTLEU Vendo piso planta baja, 2 dormitorios, baño, cocina con patio, sala comedor. Ptas. 1.100.000.- Muchas facilidades. Telf. 221688. (26).

PONT D'INCA Vendo piso 3 dormitorios, sala comedor, cocina amueblada, baño, todo muy nuevo. Ptas. 2.800.000.- Entrada 800.000.- Resto 22.000 ptas. incluidos intereses. Telf. 221688. (25).

FORTI piso buena conservación, 3 dormitorios, salón-comedor, baño y aseo, cocina amueblada, terraza, galería, precio 3.250.000 ptas. facilidades. Informa MADE-G. Morell. 211485. (24)

OCASION piso Son Roca, 3 dormitorios, salón, cocina, recibidor, baño, terraza, ascensor, 1.750.000, facilidades. 212402 (15)

LA BONANOVA pisos 3 y 4 dormitorios, 2 baños, grandes terrazas jardín, aparcamiento, vistas bahía, entrada a convenir, resto 15 años. 11% interés. 212402 (23)

LA BONANOVA planta baja, 3 dormitorios, 2 baños, grandes terrazas, jardín, aparcamiento, vistas bahía, entrada a convenir, resto 15 años, 11% interés. 212402 (24)

SON ARMADAMS pisos lujo 140 m2, estrenar, orientación sur, 3-4 dormitorios dobles, 2 baños, aseo, cocina amueblada con electrodomésticos, calefacción individual, terraza, trastero, garaje (3 coches), piscina comunitaria, desde 8.800.000 facilidades convenir. RODRIGUEZ JUAN. 242842. (36)

AMANECER planta baja techo libre reformada, 3 dormitorios dobles, baño, cocina, salón, corral, (70 m2). 3.900.000, convenir. RODRIGUEZ JUAN. 242842. (20)

LA VILETA 3 dormitorios, baño, cocina amueblada, terraza, 1.825.000, facilidades. RODRIGUEZ JUAN. 242842. (12)

RAFAL pisos estrenar sin ascensor, 3-4 dormitorios, entrada desde 850.000, facilidades 12 años. RODRIGUEZ JUAN. 242842. (17)

FORTI estrenar piso por planta, sin ascensor, 4 dormitorios dobles, 2 baños, terraza, suelos parket y cerámica, desde 4.500.000, convenir. RODRIGUEZ JUAN. 242842. (23)

PLANTA BAJA ES FORTI y pisos a estrenar, 3 y 4 dormitorios, baño y aseo, aparcamiento incluido, precio desde 3.750.000 a convenir. Tel. 235629 230740 (24)

PISOS A ESTRENAR EN RAFAL 3 y 4 dormitorios, precio desde 2.100.000, entrada 700.000, resto 25.000 mensmensuales, informes 230740 (19)

CARRER MANACOR (junto a telefónica) segundo piso en construcción, entrega llaves en nov-83, 4 dormitorios, baño y aseo, directamente del constructor, precio 4.500.000, entrada 500.000 y 25.000 mensuales hasta entrega de llaves. Tel. 235629-230740 (35)

SON COTONER primer piso 3 dormitorios, 18 m2., terraza, aparcamiento incluido, precio 3.500.000, contrato 1.200.000, resto 28.000 mensuales. 235629 (19)

PISO EN CALLE MANOS 4 dormitorios, 2 baños, terminados en Oct-83, precio 5.000.000, entrada a convenir, resto 12 años. Tel. 235629-230740 (23)

PLANTA BAJA zona Cruz Roja, modernizada, baño completo y cocina nuevos, suelos gres, dos dormitorios, sala-comedor, grande, terraza cubierta, lavandería, patio-jardín y dos habitaciones separadas, precio 4.800.000 ptas. MIGUEL COSTA. 211600. (33)

HONDEROS. 4 habitaciones, 2 baños, cocina amueblada, semi-nuevo. Ptas. 6.000.000. Facilidades a convenir. FINCAS S. MAS. Tel.: 216946.

VENDO PISOS lujo de cinco y cuatro habitaciones, salón comedor 2 recibidores dos baños y aseo, cocina con despensa y galería, terraza, calefacción individual, directamente del constructor, en Héroes de Manacor, junto Avenidas. Tel.: 461171 y 240197. (37)

VENDO ATICO, 7.º piso en C./ Patronato de 4 habitaciones, 2 baños, recibidor y sala comedor, cocina con galería y terraza de 12 m2., directamente del constructor. Tel.: 240197. (30)

VENDO ATICO, 7 piso en Heroes de Manacor, de 4 habitaciones, 2 baños, recibidor, y sala comedor, cocina con galería y terraza, de 12 m2., directamente del constructor. Tel.: 240197. (30)

31 DE DICIEMBRE piso a estrenar, 4 dormitorios, comedor, cocina, 2 baños, acabados de primera calidad, 5.500.000, facilidades. MONTIS. 212117

PEDRO GARAU piso a estrenar, 4 dormitorios, comedor, cocina, 2 baños, 1a calidad 4.500.000 facilidades. MONTIS. 212117.

ZONA FLEMING pisos a estrenar 3 y 4 dormitorios, comedor, calefacción, 4.000.000 ptas. facilidades. MONTIS. 226725.

PASEO MARITIMO piso de lujo 5 dormitorios, 3 baños, terraza, suelos de parket, cocina amueblada, etc. MONTIS. 212117.

MOLINAR piso casi estrenar, 4 dormitorios, terraza con vistas al mar, 3.750.000, muchas facilidades. MONTIS. 212117.

PONT D'INCA planta baja a estrenar, 2 dormitorios, jardín, gran bodega, 3.750.000, facilidades. 15 años. MONTIS. 212117.

LOS GERANIOS, (Junto Plaza España), piso muy soleado, gran aparcamiento, 3 dormitorios, baño, aseo-ducha, recibidor, salacomedor, cocina amueblada, coladuría. MASSIP. 211796. (23)

zona capitol recibidor, salacomedor, cocina amueblada, 2 baños, 3 dormitorios, teléfono, terraza, 3.500.000. MASSIP. 211796. (16)

SON COTONER, recibidor, 3 dormitorios, 2 baños, salacomedor, chimenea, cocina, galería, con o sin aparcamiento. MASSIP. 211247. (18)

FORTI, Atico, terraza espaciosa, 2 dormitorios, baño, cocina, galería; 2.650.000. Facilidades. MASSIP. 211796. (13)

ZONA PEDRO GARAU, a estrenar, 3 dormitorios, 2 baños, sala-co medor, recibidor, cocina, 4.700.000 (16) dormitorios, 2 b s. MASSIP. 211247. (24)

ARENAL. Piso buena vista al mar, orientación sur, 4 dormitorios, gran sala-comedor, cocina amueblada y equipada, office, 2 baños, galería. 5.200.000. MASSIP. 211247. (29)

SON ARMADANS, 2 plantas, 7 dormitorios, 2 salas, 2 comedores, 2 cocinas, 2 despensas. Solar. 624 m2. 12.000.000. FACILIDADES convenir. MASSIP. 211796. (22)

ZONA 31 DICIEMBRE: Piso, llaves en mano, 3 dormitorios, sala comedor, terraza, cocina amueblada, galería, baño. Precio: 2.900.000. ENTRADA UNICA 850.000. Resto 30.000 mensuales. intereses incluidos. GIMENEZ. 221248-50. (27)

PONT D'INCA: Planta baja, jardín en construcción, 3 dormitorios, sala comedor, terraza, cocina grande, galería, baño. Entrada única: 750.000. Resto: 35.000 mensuales, intereses incluidos. GIMENEZ. 221242-35. (26)

PLAZA PARIS: Piso, llaves en mano, 4 dormitorios, armarios, sala comedor, terraza, 2 baños. Precio: 3.900.000. Entrada única: 900.000. Resto: 35.000 mensuales. Intereses incluidos. GIMENEZ. 221248-50. (26)

SON COTONER-FORTI piso llaves en mano, 3 dormitorios, salacomedor, terraza, cocina amueblada, galería, mucho sol, baño, precio 3.000.000. Entrada única: 750.000, resto 25.000 mensuales, intereses incluidos. GIMENEZ. 221248-50. (31)

OCASION SON OLIVA: Pisos exentos en construcción, 4 dormitorios, armarios, sala comedor, terraza, cocina office, 2 baños. Entrada única: 300.000. Resto: 20.000 pesetas mensuales. GIMENEZ. 221242-35. (26)

PISOS GOMILA PARK, terminados Junio-83. De 1 y 3 dormitorios, desde 4.300.000. Tel.: 230740. (15)

ZONA HEROES MANACOR, en construcción, 3 dormitorios, baño, aseo, garage. 4.350.000 Ptas. Entrada 1.000.000 Ptas., resto facilidades hasta 13 años. COMAMALA. 298558. (22)

ZONA INDUSTRIA, en construcción, 3 dormitorios, baño, aseo, cocina, galería, 4.500.000 Ptas. Entrada 1.000.000 Ptas. resto facilidades, 13 años. COMAMALA. 298558. (21)

GENERAL RIERA, estrenar, 140 m2., 4 dormitorios, 2 baños, cocina amueblada, 140 m2. terraza. 5.500.000 Ptas. A convenir. COMAMALA. 298558. (20)

ZONA REYES CATOLICOS, 130 m2., 4 dormitorios, baño completo, cocina amueblada, comedor, salón, balcón, trastero. 3.700.000 Ptas. A convenir. COMAMALA. 298558. (21)

ZONA FORTI, ático, 3 dormitorios, baño, cocina amueblada, galería, trastero, terraza 25 m2. COMAMALA. 298558. (20)

AVENIDA ARGENTINA, esquina Caro, ático. 5.000.000 ptas. INMOBILIARIA ROS. 293808. (10)

OCASION Entre Campos y Santanyí. Fabuloso chalet amueblado, 4 dormitorios, 2 baños, sala-comedor, chimenea, cocina, totalmente equipada, porches, garaje, barbacoa, piscina, solar 7.200 m2, vallado, acceso asfaltado, buenas vistas. Precio 8.500.000, facilidades. ALCOVER. Tel. 217756. (34)

PZA. SAN ANTONIO piso 3º 4 dormitorios, comedor, cocina, baño, soleado, pintado. 1.800.000 ptas. ENSEÑAT. 630398. (16)

PZA. PROGRESO particular vende piso por ausentarse 150 m2 mucho sol, 4 dormitorios amplios, cocina equipada, gran salón chimenea, 2 baños, galería 1ª calidad. Buenas facilidades. 216668. (27)

8 TRASPASOS

ZONA CORREOS local de 130 m2., 2 plantas, 1.500.000. MONTIS 212117

MAGALLUF pub inmejorable situación, terrazas, posibilidad de snack-cafetería. Ptas 6.500.000, facilidades. FINCAS S. MAS. Tel. 216946

PASTELERIA-AUTOSERVICIO junto Aragón, totalmente equipada, con obrador para fabricación pastelería y bollería, amplio local. FINCAS S. MAS. Tel. 216946

LUIS MARTI papelería en funcionamiento, bajo alquiler, permutaría por casa campo máximo 15 km. Palma. RODRIGUEZ JUAN. 242842. (18)

PEDRO GARAU bar completamente equipado, aire acondicionado, 3.650.000, convenir. RODRIGUEZ JUAN. 242842. (12)

AV. ARGENTINA local bajo decorado e instalado, en despacho, precio muy interesante. Tel. 280882 (14)

ALQUILO APARTAMENTOS NUEVOS 1-2 dormitorios, acogedores, zonas Son Armadams, Terreno, teléfono 236968

SUPERMERCADO zona Barón de Pinopar, magnífico rendimiento, completamente equipado, existencias, facilidades. Alquiler 13.800. MASSIP. 211247. (15)

GUARDERIA INFANTIL cerca pueblo Español, muchas plazas, Propio, también academia. INMOBILIARIA ROS. 293808. (13)

31 DICIEMBRE local 600 m2, apto cualquier tipo de negocio, preparado para gimnasio o enseñanza, INMOBILIARIA ROS. 293808. (18)

SE TRASPASA peluquería señoras, por no poder atender, mucha clientela, facilidades de pago. 211150. (14)

Si tiene algo que vender, anúncielo donde se busca.

en los económicos Baleares

bolsa inmobiliaria

PARTICULARES

9 SOLARES Y TERRENOS

SON ARMADANS solar 1.100 m2 16.000.000 edificable. Bonnín-Coda. 231356. (10)

SANTA PONSA solar primera 1.500 m2 a 4.000 ptas m2. Bnnin-Coda. 231356. (13)

SON ARMADANS solar 1.000 m2 chalet estructura 400 m2 construidos, 12.000.000, Bonnin-Coda. 231356.

COMPRO SOLAR propio para chalet, alrededor de 1.000 m2 en Palma Nova, Portals Nous, Bendinat o Magalluf, informes Apartado de Correos 429 Palma. (23)

EN COLONIA SANT JORDI vendo 2 solares de 400 m2., cada uno, 30 X 13 formando esquina, Tel. 240197 (19)

PONT D'INCA NOU 400 m2., 2.000.000. Tel. 288755 (10)

PARTICULAR vendo parcelas, con agua y luz, a 8 kms de Palma. facilidades. Tel. 200855 (15)

GANGA: Vendo Terrerno en El Toro. 550 m2. Gran Vía. Tel.: 256919. (12)

PONT D'INCA. (Urbanización Sa Cabana) solar 437 m2., cercado con planos para chalet dos plantas. Tel.: 204731. (17)

PARTICULAR vendo solar 300 m2 en Son Fuster (Vivero). Tel. 243010-410233. (12)

VENDO solar Bahía Azul, precio interesante. Tel. 237201. (10)

PONT D'INCA NOU dos parcelas juntas o separadas. Tel. 270833 (10)

BAHIA GRANDE vendo solar 700 m2 pinos, hace chaflan 1.150.000 ptas. informes. Tel. 226130. (14)

CALA S. VICENTE (Pollensa) solar 1.200 m2 frente al mar, linda con Z.M.T. permutaría con inmueble. 531481. mañanas. (18)

VENDO parcela de 400 m2 en Pont Dinca Nou, precio interesante. Infor. Tel. 260869 de 9 a 11 noche. (18)

10 LOCALES Y DESPACHOS

APARCAMIENTOS venta varias superficies, facilidades de pago. 201111 (10)

SE VENDE local 150 m2., Ca'n Capas y piso cerca Avenidas. Tel. 281764 (13)

ZONA SALA AUGUSTA local 2 entradas, 750.000, facilidades. 402435 (10)

ALQUILO nave 340 m2, zona Palacio Municipal Deportes. Tel. 418996. (10)

BARATISIMO (urge) local 100 m2, más sótano (mejor postor) 3.300.000, facilidades, llamar viernes. 413782. (14)

ALQUILO local en Ciudad Jardín, con vivienda y almacén apto.cualquier negocio. Tel. 237201. (14)

MAGNIFICO DESPACHO EN venta a estrenar, situación céntrica (entre Gesa y Emaya) edificio lujo, entrada exclusiva para despachos. 230 mts2. (posibilidad de división), suelos mármol, 3 aseos, vistas exteriores, facilidades (particular). Tel. 465661. (34)

VENDO local a estrenar, Reyes Católicos 58 junto farmacia, 125 m2, Tel. 274211. (13)

VENDO local comercial 247 m2, 35.000 ptas. m2 con instalación de luz y escaparates, cualquier negocio cerca Metropolitan. Tel. 274211. (21)

COLONIA SANT JORDI cafetería-restaurante primera línea, completamente equipado, 100 plazas. 216415. (12)

VENDO tres locales en Magalluf, buena situación, informes calle: Magallanes, nº 8, Palma, horas 9 a 16 (17)

ENTRESUELO muy céntrico 45 m2, apto para representante, dar clases, etc. 16.000 ptas. Tel. 223633. (15)

CONJUNTO DE 2 LOCALES, solarium de 535 m2., y aparcamiento en complejo La Ribera. Detrás H. Kontiki. Playa de Palma. Tel.: 223625. (22)

VENDO LOCAL zona Pedro Garau. 750.000 entrada. Resto mensualidades. Teléfono 254870 (12)

OCASION EN PLAYA DE MAGALLUF

Por cambio de negocio vendo local de 105 m2., y 130 m2. de terraza, formando esquina con galería comercial, Tel. 416264

PALMA NOVA Y SANTA PONSA

SE VENDE LOCAL PRIMERA LINEA

Tfno.: 680707

11 FINCAS

POR TRASLADO. Vendo finca de 11.000 metros posibilidad luz-agua a 5 Km. de Inca. Precio: 1.650.000. Interesados llamar Tel.: 239716. Palma. (22)

LLUCHMAYOR Km 18, particular vendo chalet cercado, amueblado con dos dormitorios comedor con chimenea, cocina, cuarto de baño, garage, árboles frutales, 4.000 m2., con agua posibilidad luz, precio interesante. Muchas facilidades. Tel. 210687-294764 (35)

VENDO FINCA EN ESTALLECHS cuarterada y media olivos, almendros y algarrobos. Casita reformada vistas magníficas. Precio: 2.000.000 un millón al contado. Resto a convenir. Tel.: 681681. (26)

LA PUEBLA 6.000 metros cultivo, frutales, agua, electricidad, cercada, casa 3 dormitorios, baño, chimenea, garage, 5.000.000, facilidades. 212945 (18)

SANTUARIO DE GRACIA finca, 3 cuarteradas, pinar, vistas, acceso asfaltado, 2.500.000, Facilidades. 216415 (13)

LLUCMAJOR finca, 3 cuarteradas, cercado, cultivable, 3.300.000, facilidades. 216415 (10)

FINCA 9.000 m2., 2 casitas, 2 pozos, cercado, pared, cultivo, 5.000.000, facilidades. 216415 (14)

OCASION vendo Llucmajor, casa de campo, 2 dormitorios, baño comedor, salón con chimenea, central cisterna, y piscina; 2.000 mts,. 22 terreno frutales, variables, 3.000.000, 282342-287914 (26)

MARRAXINET vendo sobre 800 m2., de terreno, naranjos, casa a estrenar, luz, agua, vallada , buen acceso, Pts. 3.500.000, facilidades. Tel. 285925-287328 (22)

SON FERRIOL 1 cuarterada, cultivo, árboles, 3.500.000, facilidades. 216415 (10)

PARTICULAR vende en Inca, finca rústica, 12.000 m2., aproximadamente, 217963 y 503303 (12)

SON ARMADANS vendo finca planta baja, y piso buen estado, luz agua, alcantarillado, información al 287328-285925 (16)

RUSTICA 130 cuarteradas 20 Kms., Palma 30 cuarteradas huerto, caza, buenas casas, vaquería, ganado, etc. Tel. 227794. (17).

RUSTICA 240 cuarteradas 20 Kms. Palma 20 cuarteradas, regadío casa mucha caza. Telf. 227794. (14).

RUSTICA 20 Kms. Palma ocho cuarteradas, secano casa aperos. 8.000.000 Ptas. Telf. 227794. (13).

LLUCHMAYOR Finquita 1 cuartón, algunos frutales. 275.000. Facilidades. Telf. 490195. (10).

LLUCHMAYOR 6.000 Mtr., arbolado, cerca pueblo, 685.000.- Facilidades. Telf. 490195. (11).

CAIMARI. Vendo casa con corral reformada agua luz. 2.100.000 ptas. Tel.: 212109. (12)

SANTA MARGARITA. Vendo 3.000 m2., con pozo agua, luz, semi vallado, estanque y caseta. 2.800.000 ptas. Tel.: 212109. (18)

FINCA RUSTICA-ALGAIDA. Carretera Palma-Manacor Km. 20. Lado Pueblo. a 30 ml. de la carretera. Superf. 43.000 m2. Informes. Tel.: 211197. Llamar de 12 a 2. (27)

FINCA DE REGADIO. Km. 12 carretera Palma-Manacor. 167 ml. de fachada carretera, dependencias de animales y mucha agua. Informes. Tel.: 223625 Llamar de 12 a 2. (27)

VENDO FINCA CON MUCHA CAZA o cambiaría por locales, pisos o dinero. Tel. 216941 (14)

URGENTE

Urge comprar finca situada dentro de los 15 primeros kilómetros de la carretera de Sóller o Valldemossa. Superficie mínima 15 cuarteradas. Dirigir ofertas al Apdo. Correos nº 910. Indicando situación y precio.

12 ALQUILERES

PASEO MARITIMO se alquilan apartamentos y estudios por meses informes 400383 (11)

PARTICULAR alquila apartamentos amueblados, zona Arenal, teléfono 223338, horas oficina (10)

POLIGONO LA VICTORIA alquilo nave de 500 m2. inmejorable situación, formando esquina. Informes Tel. 464200, horas oficina. (17).

TELE NOVA, alquiler de televisores. Reparaciones de antenas. Tel.: 279832. (10)

PARTICULAR bungalows y estudios en Palma, Son Matet, 5 Tel. 401730 (11)

ALQUILO NAVE. 220 m2 Polígono Gran Vía Asima. Tel.: 255779. Mañanas. (11)

ALQUILO STUDIO. Pulman III. 12.000 ptas. Tel.: 675307. (10)

ALQUILO piso frente Hiper, amueblado, precio 23.800 ptas. Tel. 299657 (10)

ALQUILO PISO nuevo sin muebles, calle Hostalets. Tel.: 227220. (Tardes). (10)

GENERAL RICARDO ORTEGA piso amueblado, 3 dormitorios, baño, bien situado, 25.000, 210322 (12)

ANDREA DORIA piso amueblado, 4 dormitorios, muy soleado, 210322 (10)

ARCHIDUQUE LUIS SALVADOR piso amueblado, 4 dormitorios, 2 baños, despacho, teléfono, terrazas, lavadora, televisión, 210322 (15)

ARENAL estudios y apartamentos amueblados estrenar, sin gastos comunidad, 210322 (10)

ZONA OLMOS Y PZA SANTA EULALIA alquilamos despachos 210322 (10)

ALQUILO apartamento Magalluf, primera línea, amueblado. Tel. 233305 (10)

ALQUILO Piso sin muebles, en calle Caro. 3 dormitorios, salacomedor, 1 cuarto baño completo. Cocina, galería precio 25.000 ptas. mensuales. Teléfono: 234802. Sólo mañanas. (25).

ALQUILO apartamento Ca'n Pastilla, primera línea, vista playa 2 dormitorios, sala comedor, cocina baño completo, amueblado, precio 25.000 Ptas. mensuales, todo el año. Teléfono: 234802, sólo mañanas. (27).

RAFAL alquilo o vendo apartamento nuevo, amueblado. Mucho sol. 1.700.000. Teléfono 202937. (12).

PORTALS NOUS apartamento amueblado 2 dormitorios, comedor, cocina, baño, terraza, lavadora. 25.000. MONTIS 212117.

BLANQUERNA Piso amueblado, 3 dormitorios, comedor, cocina, baño lavadora, teléfono 27.000.- MONTIS 226725.

TERRENO Apartamento amueblado, 1 dormitorio, comedor, cocina, baño 18.000.- MONTIS 226725.

GRAL. RICARDO ORTEGA Atico amueblado, 3 dormitorios, comedor, teléfono. MONTIS 212117.

SON GARRIT Local de 70 m2., baño. 38.000. MONTIS 226725.

BONANOVA Alquilo apartamento, precioso, nuevo, 1 dormitorio, teléfono, garage. Teléfono: 236968.

EL TERRENO apartamento amueblado, 2 dormitorios, baño completo, salón comedor, 22.000. 217574 (12)

ALQUILO estudio amueblado, habitación doble, cocina y aseo, terraza, Coll den Rebassa, 9.000 ptas. Tel. 275572 (16)

ALQUILO apartamento amueblado dos dormitorios, Son Armadams. Diez y nueve mil mes. Llamar teléfono 223511. Mañanas. (16)

TERRENO zona tranquila, estudio amueblado, 15.000 pts. Tel. 282997 (10)

SE ALQUILA Cala Rotja, Puerto Andratx, vivienda amueblada, 3 cuartos, baño, cocina y comedor, 50 metros del mar, 22.000 ptas. mensuales. Teléfono 235994 (23)

SE ALQUILA casa en Puigpuñent, informes Tel. 614108 (10)

ALQUILO piso centro Palma, sin muebles, San Miguel 23 (10)

PARTICULAR alquila apartamento amueblado, con teléfono en Avda. Joan Miró, Inf. Tel. 293028 (13)

ENTRESUELO, muy céntrico 45 m2., apto para representante, practicante, dar clases, etc. 16.000 ptas. Tel.: 223633. (15)

SE ALQUILA Estudio en Ca'n Barberá, con terraza, 226891. (10).

PARTICULAR Alquilo apartamento en Portals Nous, amueblado, 1 dormitorio, sin gastos comunidad. 20.000.- Ptas. Telf. 260561. (16).

PISITO 4º un dormitorio zona Sta. Eulalia. 11.000 pesetas. Teléf. 461276. (11).

ALQUILO Paseo Marítimo, apartamento todo confort, de 140 m2., totalmente equipado y amueblado. Informes: 290807-222258. (16).

ZONA RAFAL piso amueblado, 2 dormitorios, 17.000 Ptas. Telf. 602528. (10).

M.C.D. 2022

12 ALQUILERES

PARTICULAR alquilo apartamento estudio, bien amueblado, garage, calefacción, zona Terreno. 15.000. Informes imprescindible. 213766. (14).

DE PARTICULAR a particular se alquila local C/. del Carmen 50 m2., aprox. Interesados llamar de 9 a 10'30, mañanas de lunes a viernes. Al 418447. (25).

ALQUILO Local de negocios, con entresuelo, escalera interior. Santo Domingo, 1. Teléfono: 213552. (13).

PASEO MARITIMO piso grande, 3 dormitorios, amueblado, 50.000 ptas. mensuales. Información teléfono 282843 (13).

BUSCO Bar para alquilar cualquier zona. Telf. 235467. Sr. Antonio. (10).

ZONA SMAYA. Alquilo de particular primer piso amueblado interior con ascensor y fonoporta, apropiado para familia reducida, dos habitaciones dobles, cocina, comedor, recibidor y cuarto de baño, contrato mínimo 12 meses precio 14.000 ptas. mensuales. Informes C./ José Rover Motta. N.º 6-E Sr. Tomeu. Teléfono a partir de las 8'00 mañana. 465976 y 8 a 11 noche. Al teléfono: 227801. (60)

ALQUILO PEQUEÑO LOCAL, C./ Harina apto negocio, taller, despacho, etc. Tel.: 234594. (12)

ALQUILARIA PISO

DE PARTICULAR CON O SIN MUEBLES. TEL. 210322

ALMACEN 1200 a 1500 m2

Importante empresa de electrodomésticos necesita en régimen de alquiler. Almacén de 1200 a 1500 m2., aproximadamente. alrededores Palma. Se valorarán instalaciones de oficinas. Ofertas por escrito a Sr. Pons Piz. S. Antonio 13. 1.º PALMA

13 CHALETS

CONSTRUCTOR vende chalet en Santa Ponsa, 4 dormitorios, 2 baños, mobiliario todo nuevo. teléfono, agua, alcantarillado, 17.500.000 ptas. con facilidades. Tel. 681462. (23)

CONSTRUCTOR vende en Santa Ponsa pequeño chalet 3 dormitorios, baño, aseo, amueblado y a punto de habitar, 8.000.000 ptas. algunas facilidades. Tel. 681462. (23)

COMPRARIA chalet zona Costa d'En Blanes hasta Santa Ponsa, forma de pago entrega piso de lujo en Costa d'En Blanes, 3 habitaciones dobles, 2 baños, etc. resto a convenir. Tel. 675971, después 6 de la tarde. (36)

LLUCMAJOR chalet, 3 dormitorios, baño, 2.000 metros terreno, frutales, chimenea, horno, agua, electricidad, 3.500.000 facilidades. 216415 (16)

CALVIA chalet muy grande, precio interesante. Sabater. 280882. (10).

SES ROGETAS chalet 5 dormitorios, 2 baños, 1 aseo, gran salón, piscina, 2.700 m2., de jardín. 15.000.000 Ptas. Telf. 280882. 6.000.000 entrada. Resto a convenir. (25).

STA. PONSA chalet, salón, sala comedor, 4 dormitorios, 2 baños. 1.000 m2., de jardín. - 14.000.000 Ptas. Facilidades. Telf. 280882. (18).

APARTAMENTO tipo chalet, 200 m. de jardín, cocina con despensa 3 habitaciones, dobles, armarios, salón con chimenea, trastero, zona Cala Estancia. Tel. 282634, tardes (24)

EL TORO constructor vende chalet acabado, 3 dormitorios, baño, aseo, sala comedor con chimenea, terrazas, cerámica, norte, 7.200.000 facilidades. 217538 (20)

PARTICULAR Vende chalet en Urb. «Son Gual». Tel.: 298527. De 5 a 8. (13)

14 APARTAMENTOS

APARTAMENTOS primera línea Playa de Palma, 2 dormitorios, dobles, con armarios empotrados, cocina con galería, baño, sala estar, comedor con terraza, precio 3.500.000 al contado. Teléfono. 262050 (27)

CAN PASTILLA 1ª línea, 3 dormitorios dobles, dos baños, garaje individual, varios pisos con jardín, propio. 290142 y 213324, facilidades. (20)

APARTAMENTOS en venta en Colonia Sant Jordi, directamente del constructor, vista al mar, 3 dormitorios, 2 baños, terrazas. 201111. (18).

CALA ESTANCIA tres dormitorios, salón con chimenea, trastero 4.200.000. Tel. 270833. (11)

PALMA NOVA. Vendo apartamento. Vista al mar. Tel.: 680707. (10)

BUENA OFERTA, C'an Pastilla. Venta particular. Duplex 2 habitaciones, con garage y jardín. Posibilidades ampliación vivienda. 267473. (17)

SE VENDE APARTAMENTO, 1 habitación, salón baño, etc. amueblado. Tel.: 243095 por las tardes.

RAFAL ALQUILO o vendo apartamento nuevo amueblado. Mucho sol. 1.700.000. Teléfono. 202937. (12)

COMPRO APARTAMENTO

USADO, AL CONTADO DE PARTICULARES EN CA'N PASTILLA Y ARENAL, 210322

15 CASAS Y PISOS

PARTICULAR vendo piso zona C/ Velódromo. Tel. 282254, solo mañanas (10)

FORTI (junto Campo Fútbol) pisos terminados exentos, 3.700.000 aparcamiento incluido, entrada 1.500.000. Tel. 463249 (14)

HEROES MANACOR próximo Avenidas, piso 1º, con 130 m2., terraza, un 2º y 4º, soleados, estrenar, 4 dormitorios, 2 baños, 4.500.000. Tel. 463249 (23)

BUHARDILLA-ESTUDIO con altillo 80 m2. céntrico y soleado, tranquilo, con o sin muebles, Plaza Mayor. Se vende. Tel. 214370. (20).

PARTICULAR vendo piso zona Avda. San Fernando, soleado todo el día, bien de precio, facilidades. Teléfono 284599 (17)

ZONA PLAZA PEDRO GARAU vendo primer piso sin ascensor de 3 dormitorios. Tel. 265695-461132. (15)

ZONA REYES CATOLICOS vendo 2º piso C/ Flechas Matas Serra, 3 habitaciones, sala comedor, cocina, galería, baño, aseo, trastero, informes. 242201. (21)

PUIGPUNYENT, Reciente contrucción, 2 plantas, 3 dormitorios, dobles, 1 baño, 2 aseos, chimenea, cocina amueblada, trato directo. Tel.: 294861. (19)

SON FORTEZA 5º piso, baño, 3 dormitorios, armarios empotrados, despensa, cocina cerámica, amueblada, 1.950.000, facilidades. Tel. 233664-243783. (18)

EMPRESA CONSTRUCTORA vende pisos en Santa Ponsa de gran calidad, 3 dormitorios, 2 baños, diferente precios, facilidades de pago, visite piso piloto. Tel. 681462. (25)

PARTICULAR vendo piso primero galería, cocina, comedor, 3 habitaciones, aseo, baño, buen precio. Tel. 290480. (15)

PARTICULAR entre Juan Alcover y Héroes de Manacor, nuevo, salón comedor con terraza, 3 dormitorios grandes, dos baños, galería con terraza y trastero, armarios, 4.100.000, facilidades. Tel. 469529-223794. (30)

ZONA RAMBLAS 3er. piso antiguo muy bien conservado con maderas nobles, tranquilo y despejado, 4 habitaciones, baño y aseo, 3.500.000 pesetas. 223633. (22)

OCASION PARTICULAR piso tres habitaciones, 2.500.000 ptas. zona Reyes Católicos. Tel. 410460-272906. (13)

PARTICULAR vende piso a estrenar zona Forti, facilidades. Tel. 231706. (10)

MAGNIFICO ATICO junto Luis Vives 300 m2, terraza, 4 dormitorios, 2 baños, 1 aseo, acabados de calidad, facilidades. 201111. (19)

VENDO piso cerca Plaza París, 4 dormitorios, facilidades. Tel. 201111. (10)

PISO 2 habitaciones, acabados de primerísima calidad, facilidades. 201111. (10)

PARTICULAR por trasladarme vendo piso ático zona Forti, tres habitaciones, baño, terrazas, chimenea, completamente independiente, despensa, lavadero, opción aparcamiento, 5.000.000, entrada a convenir. Tel. 287823. (26)

VENDO PISO EN ZONA COLEGIO CIDE a estrenar, cinco dormitorios, dos baños, cocina amueblada con despensa, 160 m2., finca de sólo tres vecinos. 8.400.000 ptas. 252043. (26)

VENDO PISO EN ZONA BLANQUERNA, tres hab., baño completo, cocina amueblada, mucho sol, 100 m2. 3.600.000 ptas. 252043. (18)

VENDO SOBREATICO en C./ Antillón, mucho sol, dos dormitorios, baño completo cocina amueblada, salón y terraza. 3.500.000. Ptas. 252043. (19)

VENDO PISO EN ZONA MERCAT D'ES TENIS, tres hab., 100 m2., baño completo, cocina amueblada, totalmente decorado, etc. 2.900.000 ptas. 252043. (21)

VENDO PISO EN AVENIDAS. (Junto nuevo Juzgado) 150 m2., cuatro hab., tres baños, cocina amueblada, calefacción, orientación Sur., etc. 6.200.000 ptas. 252043. (22)

VENDO PISO zona Hiper, tres dormitorios, terraza, galería, balcones, 2.600.000 ptas. 1.000.000 entrada resto facilidades. Tel. 292970. (17)

VENDO piso a estrenar, sin gastos, calle Son Nadal. Tel. 227220 (11)

ARENAL. Piso 3 dormitorios baño, cocina equipada, completamente amueblada. 216415. (10)

ARENAL. Apartamento 1 dormitorio, baño, cocina americana, pisicina. 1.500.000. Facilidades. 216415. (11)

COLONIA SANT JORDI. Piso 3 dormitorios, 2 baños, primera línea, completamente amueblado. 216415. (13)

LLUCMAJOR. Casa 2 plantas dentro pueblo, escalera interior, 5 dormitorios, 2 baños, chimenea, patio, jardín, garage. 216415. (17)

ZONA PEDRO GARAU. Planta baja, 3 dormitorios, baño, cocina amueblada, terraza. 3.600.000. Entrada 1.200.000. Resto 10 años. 212945. (18)

RAFAL. Planta baja, 3 dormitorios, baño, aseo, cocina amueblada, terrazas. 4.500.000. Facilidades. 212945. (13)

PRINCIPIO ARAGON. 6 dormitorios, 2 baños, cocina amueblada, calefacción. 6.500.000. Facilidaes 212945. (12)

CALA MAYOR, amueblado, vistas mar, entrada 400.000. Resto facilidades. 212945. (11)

RAFAL. Pisos en constrcción, 3 dormitorios, dobles, terrazas. 400.000 entrada, resto 35.000 mensuales. 212945. (14)

SON ARMADAMS. 4.º piso reformado, 3 dormitorios, baño, aseo cocina amueblada, vistas mar, 3.200.000. 212945. (15)

ARENAL. Atico 20 metros playa, 4 dormitorios, 2 baños, 150 metros terraza, vista mar, sin gastos comunidad. Facilidades 10 años. 212945. (21)

ARENAL. 10 metros playa, estrenar, 4 dormitorios, 2 baños, terraza. 4.200.000. Facilidades 10 años. 212945. (15)

SOMETIMES. Piso 4 dormitorios, baño, sin gastos comunidad, terraza. 3.800.000. Facilidades. 212945. (12)

SOMETIMES. Apartamento 2 dormitorios, baño, terraza, sin gastos comunidad. 2.600.000. Facilidades. 212945. (12)

CAN PASTILLA. Piso estrenar, junto playa, acabados lujo, 4 dormitorios, 3 baños, terrazas. 6.000.000. Facilidades. 212945. (16)

ZONA SON DURETA. Piso amueblado, sin gastos comunidad, 3 dormitorios dobles, 2 baños, cocina, terraza. 4.000.000. Facilidades. 212945. (17)

VENDO PLANTA BAJA. Parque Los Almendros, Son Rapinya. Informes. Tel. 222387. (11)

ALQUILO O VENDO espléndido ático, vista toda Mallorca. 221892. (10)

PARTICULAR. Vende dos pisos amueblados; o sin amueblar, en C./ San Vicente de Paúl, para informes llamen al Tel.: 686222. Llamar a partir de las 5'00 tardes. (28)

PARTICULAR, vendo ático, 4 dormitorios, zona Arturo Rizzi. Tel.: 231012. (10)

ZONA LA SOLEDAD (particular), ático, 3 habitaciones, baño y aseo, salón-comedor grande, cocina grande, recibidor, terraza 70 m2, buena vista, trastero grande en terraza, 4.000.000, ptas. facilidades. Tel. 201764-490789. (31)

VENDO PISO C/ Aragón, 4 dormitorios, 2 baños, facilidades. 201200. (10)

ARAGON 48 ático, tres habitaciones, de particular a particular. Tel. 270700 (10)

(DE PARTICULAR) VENDO ATICO GRANDE. Calle Ramón y Cajal. Llamar tarde. Tel.: 286801. (14)

VENDO piso en C/ Velódromo, nº 16 2º, Sta. Catalina (cerca Jaime III) amueblado y equipado. Tel. 460549 (19)

CIUDAD JARDIN directamente del constrcutor, frente al mar, vendo pisos y plantas bajas con jardín, magnífica construcción, entrega inmediata 3 dormitorios, 2 baños, calefacción y agua individual, garage. Tel. 237201 Sr. Jover (33)

DE PARTICULAR A PARTICULAR piso zona Aragón, 3 habitaciones, suelo cerámica, mucho sol, 2.500.000, entrada única 600.000. Tels 415965-242535 (20)

SON ARMADANS pisos en venta, 4 dormitorios, 2 baños, amplias y soleadads terrazas, jardín, piscina, garage, trastero, visite piso piloto. Tel. 282655 (22)

ZONA PLAZA MADRID cuatro dormitorios, baño, aseo, salón comedor, cocina amueblada, lavadero, terracita, sol, como nuevo, 4.600.000, facilidades. 217574 (19)

FORTI, SOBREATICO nuevo, mucho sol, dos terrazas, tres dormitorios, salón comedor, aseo, cocina amueblada, lavadero, despensa, chimenea. 4.700.000, facilidades. 217538 (22)

SANTA CATALINA 1º piso 4 dormitorios, baño, aseo, teléfono, cocina amueblada, lavadero, terraza, de 250 m2., garage opcional, 5.500.000, facilidades. 217574 (21)

ZONA COLEGIOS sobre ático cuatro dormitorios, baño, aseo, dos terrazas vistas bahía y norte, parking, 7.950.000 facilidades. 217574 (18)

ZONA PEDRO GARAU ático, 4 dormitorios, teléfono, baño, aseo, dos terrazas de 80 m2., cocina amueblada, lavadero vistas despejadas, 5.250.000, facilidades. 217438 (22)

GENERAL RIERA 3er piso sin ascensor, 3 dormitorios, baño, lavadero, cocina amueblada, 2 balcones, 2.600.000, facilidades. 217574 (17)

GENERAL RIERA estrenar, 4 dormitorios, 2 baños, lavadero, sala comedor, grande, calefacción, garage opcional, 6.000.000, facilidades. 217538 (17)

ZONA BLANQUERNA 3 dormitorios, cocina amueblada, cerámica, baño, galería, 700.000 entrada, 30.000 mensuales. 217574 (14)

COLLIURE ático, 3 dormitorios, baño, 2 terrazas, cocina amueblada, lavadero, teléfono, trastero, buenas vistas, 2.900.000, 217538 (16)

VENDO piso zona 31 Diciembre, 4 habitaciones, 2 baños, calefacción, facilidades. 7.500.000 o cambio por uno inferior. Tel. 200803 (19)

PARTICULAR vendo 1er piso sin comunidad, terraza, grande 3.500.000, Tel. 277718, tardes (12)

SE VENDE planta baja en Son Ferriol, 4 habitaciones, cocina baño, galería comedor, 1 sala de 32 m. patio terraza para jardín. Agua corriente y cisterna y cochería. 4.300.000 Ptas. Tel.: 240389. (30)

ATICO ZONA HIPER 4 habitaciones, baño, aseo, calefacción, sala comedor, terrazas. Tel. 298545, cocina. (14)

SANTA CATALINA vendo planta baja, techo libre, jardín, 4 habitaciones, etc. teléfono, luz, agua, 2 cisternas, alcantarillado, Ptas. 4.600.000, 285925 (21)

PARTICULAR Vendo piso zona Eusebio Estada, 2 habitaciones, galería, terraza, etc., 2.200.000. Telf. 204330. (15).

VENDO planta baja, C/ Galiana, 200 m2., Tel. 286965 tardes (10)

TENIENTE TORRES 3 dormitorios, baño, aseo, cocina, salón comedor, terraza, teléfono, calefacción, facilidades. 531481 mañanas (15)

PARTICULAR vende piso zona Blanquerna, sin comunidad, muchas facilidades. 255797 (10)

VENDO PISO CENTRICO. Antiguo con facilidades. Tel.: 212321. (10)

PISOS DE PROTECCION OFICIAL, situados en calle Capitán Salom, junto Cruz Roja, tres y cuatro dormitorios dobles, dos baños completos en color, cocina espaciosa. Coladuría Recibidor y distribuidor, amplias terrazas y balcones. Madera norte en interiores y exteriores. Armarios empotrados, persianas enrollables, gas ciudad, antena colectiva TV y frecuencia modulada, teléfono y portero automático, pavimento cerámica en toda la vivienda, aparcamiento opcional, ascensores hidráulicos y universales hasta el aparcamiento. En baños, y cocina azulejos serigrafiados hasta el techo, agua caliente por termo a gas 15 años. Facilidades. Promotor y constructor. JAIME GIBERT, RUIS-FUNES. Vía Alemania, 15 entlo. Teléfono: 2112705-211946. (107)

VENDO PISO Avenidas, 5 dormitorios, y dos baños, y 9 roperos. Tel. 216941 de 10 a 1 (17)

VENDO PISO 2.º. C./ Harina, 95 m2. completamente reformado, precio razonable. Teléfono: 234594. (13)

EN CALA GAMBA
EDIFICIO MAR Y MAR

EN VENTA ULTIMAS VIVIENDAS COMPLETAMENTE TERMINADAS

- 1.ª Línea vistas sobre la bahía
- Acabados 1.ª calidad
- 3 y 4 dormitorios

Informes en la obra
y Tel.: 464734 - 463579. Horas oficina

DE PARTICULAR A PARTICULAR

Vendo piso General Riera 130 m.2 esquina Tiziano muy soleado. Informes Tel. 212076 de 5 a 7 tarde.

PISOS Y LOCALES PRIMERA LINEA ARENAL

Facilidades, 3 Dtos., 2 baños, grandes terrazas, aparcamientos, gran espacio de solar común.

Tel. 537414

EDIFICIO ROSAL
C/ Capitán Salom

Vendemos últimos pisos en el mejor edificio de Palma, 3 y 4 dormitorios, gran salón con chimenea, cocina completamente amueblada en madera de «Oregón», lacada con horno y encimera de gas incluídas, suelos de cerámica de «Gres», madera norte, armarios empotrados forrados en madera y con cajoneras, calefacción individual a gas ciudad, agua caliente gratis toda la vida mediante placas solares. Llámenos, tenemos buenos precios y facilidades hasta 12 años sin hipoteca. NASA Tel. 237111 (sábados cerrado) Para visitar la obra: diario de 16'00 h a 17'30 h. Sábados de 11 h. a 13'00 h. Srta. Margarita.

VENDO PISO MARAVILLOSO

Al borde del mar, doscientos m2., seis dormitorios, tres cuartos de baño. El edificio tiene 4.000 m2. de jardines, dos piscinas, 2.000 m2. de solarium, y playa propia. Edificio Gaviota, Complejo Es Puchet. Calle Alférez González Moro, San Agustín. Tfno. 401095

COMPRO PISO USADO

DE PARTICULARES
212945

OCASION PISO 170 M2.

Particular vende, 4 dormitorios, 2 baños, teléfono, zona Instituto. Precio 5.800.000 ptas. Facilidades. Tel. 203357, de 10 a 13'30.

DIRECTAMENTE DEL PROMOTOR-CONSTRUCTOR

EDIFICIO MIRET
C/ Aragón esq. C/ Uetam

Viviendas de 3 a 7 dormitorios - de 125 a 558 m2. calefacción y preparado para aire frío. embaldosado parket y cerámica, acabados de 1ª calidad.

Garages desde 12 a 55 m2

Despacho de 314 m2., entrada directa desde la calle

INFORMES

Tel. 222262-222260

16 TRASPASOS

TRASPASO por no poder atender puestos de pescado en Pza. Pedro Garau. Facilidades. Informes por las tardes. Tel. 272616. (19).

URGENTE se traspasa bar hamburguesería; situación inmejorable. Tel. 454589 (10)

SE TRASPASA bodega con clientela, alquiler 7.800 y traspaso 950.000, buena ocasión por traslado. Teléfono 238158 (16)

SE TRASPASA pastelería chocolatería, buena clientela, teléfono 234750 (10)

TRASPASO zumolandia centro. Negocio funcionando. Conquistador, 6 Tel. 212776 (10)

SE TRASPASA lavandería primera línea, Tel. 463571, mañanas 8 a 10 h (12)

TRASPASO cafetería Reino aire acondicionado, buena clientela, buen precio. 469369 (10)

SE TRASPASA tienda muy bien situada centro de Inca, apta para cualquier negocio. Tel. 500550 (15)

TRASPASO local Adrián Ferrán, esquina Plaza Guillermo Moragues, apto para banco o cualquier negocio, dispone de agua, luz, teléfono, baño, informes, Tel. 284599 horas oficina. (23)

SE ALQUILA o se traspasa cafetería 1ª línea Cala Mayor, 244 Av. Joan Miró. 1.500.000 con facilidades. Tel. 400089. 6 tardes. (21)

ARENAL Local 240 metros, primera línea, magnífica situación, alquiler bajo. 212945. (11).

ARENAL Zona concurrida local esquina apto cualquier negocio. 212945. (10).

TRASPASO Local apto negocio bar, 350.000.- Alquiler 25.000. 212945. (10).

ARENAL Traspaso tienda 150 metros, apta cualquier negocio, céntrica, escaparates 2 calles, alquiler bajo. 216415. (16).

TRASPASO pequeño bar, 600.000 entrada, resto a convenir. Aragón 106 (10)

TRASPASO Bar restaurante, céntrico Magalluf, Bonnin-Coda. 231356. (10).

MAGALLUF Traspaso tienda céntrica. Telf. 681659. (10).

PARTICULAR Traspaso local ideal, para almacén, oficinas, negocio, etc. Zona La Protectora. Alquiler antiguo. Telf. 455245. (16).

SE TRASPASA tres locales zona Pio XII, tres baños, dos líneas telefónicas, completamente decorados enmoquetados, aire acondicionado, fuerza motriz, apto para restaurante, bar, cualquier negocio, 2.800.000 ptas. facilidades. Tel. 216037. (30)

PALMA NOVA Vende Snack bar. 1.ª línea. Tel.: 680707 (10)

SE TRASPASA Peluquería señoras en barriada con clientela fija. 418085 de 1'30 a 3'30 h. (16)

TRASPASO TIENDA, travesía calle Sindicato, 1.500.000, alquiler 8.000 ptas. Calle Feliu, 5. Informes Sindicato, 33 MODELS. (16)

MAGALLUF. Traspaso local con terraza. Complejo S'OLIVERA. 2.000.000. Tels. 231113. 231144. (11)

MAGALLUF. Traspaso local con terraza. Complejo MAGASOL. 500.000 al contado. Tels.: 231113. 231144. (13)

POR NO PODER ATENDER, se traspasa peluquería zona San Agustín. Teléfono: 254629. (12)

SU OPORTUNIDAD. Local céntrico. Traspaso-vendo. 500.000. Entrada a convenir. Ideal cualquier negocio. 413782. (14)

OPORTUNIDAD bar hamburguesería en Paguera, se traspasa o alquila, por enfermedad, 200 m. playa, facilidades. Tel. 293007 (17)

SE TRASPASA, tienda en funcionamiento. Decoración y regalos. Tel.: 298527. (10)

M.C.D. 2022

16 TRASPASOS

POR NO PODER atender se traspasa peluquería, en hotel Paseo Marítimo, llamar al 230589 después 8'30 tarde (17)

SE TRASPASA, local con oficina y almacén. Excelente ubicación. Facilidades. Trato directo. Tel.: 279930. (14)

DISCOTECA SE TRASPASA o se vende en el centro de Santa Ponsa. Tel.: 686591. (14)

SE TRASPASA, local 98 m2., apto para todo comercio excepto con terraza. Tel.: 289967. Tardes. De 3 a 10. (10)

POR NO PODERLO ATENDER
Traspaso supermercado en Magalluf, único en su zona.
Tel. 277775

bolsa del motor

17 MOTOS

MOTOS SALOM Y DEL BARRIO Tomás Forteza, 24. Tel.: 464712, concesionario: Yamaha, BMW, Benelli, Morini, Laverda, motos procedentes de cambio, BMW 1.000, Benelli 750, Benelli 504, Morini 500, Ducati 250, Sanglas varias. (32)

VESPINOS GL con garantía, precio 25.000 ptas. MED PED SA. Tel. 681632. (14)

VENDO Benelli 500 LS, Plaza Mayor, 9 El Arenal: Tel. 260164 (10)

HONDA. Benelli-504. Roja preciosa PM-P. Sanglas Yamaha. Bultaco-Pursang. Montesa, Enduro. Laverda 1.000. Kawasaki y muchas más. Facilidades y cambios por coches: 4 años sin entrada. Sábados mañana abierto. MOREY AUTOMOVILES. Capitán Vila, 38 y C/ Manacor, 77. (39)

VENDO VESPINO GL. Tel.: 261714. De 2 a 3 tardes. (10)

18 AUTOMOVILES

SEAT 133 PM-G. 100.000 ptas. C/. Manacor, 71. (10)

SEAT 600 PM-D 70.000 ptas. C/ Manacor, 71. (10)

SEAT 600 PM-157.000. 60.000 ptas. C/ Manacor, 71. (10)

COMPRO COCHES accidentados. Tel. 240076 (10)

APROVECHESE de nuestras ofertas especiales, venta recambios usados de toda clase de coches. Archiduque Luis Salvador, 122 Teléfono. 290897.

COMPRO TODA CLASE de coches accidentados para desguace. Tel.: 290897.

EN VENTA, varios Ford Fiesta. 270.000. PM-K y L Seat 127 PM-K. 200.000. Seat 133 PM-K y L. 125.000. Garantizados. Facilidades. C./ Alferez González Moro 20 (San Agustín) Palma. Tel.: 400934. Abiertos sábados y domingo mañana. (39)

FURGONETA 4-F PM-L. 250.000 C/ Manacor, 71 (10)

RENAULT 6 PM-C. 100.00 C/ Manacor, 71 (10)

850 E PM 167.000. 50.000 C/ Manacor, 71 (10)

PARTICULAR Vende Ford Fiesta PM-U 395.000 Ptas. Tel.: 613255. (10)

VENDO RENAULT-15 TS PM-W eleva lunas eléctrico, impecable. Admito cambio coche inferior. Carretera Militar, 217 (16)

OCASION particular vende 600 E PM-C, metalizado, a toda prueba, 65.000 Tel. 261352, de 12 a 13 (15)

VENDO RENAULT 12 bien cuidado 130.000 ptas. Tel.: 600154. (10)

VENDO 127 PM-B, 75.000 ptas. C/ Manacor, 71. (10)

VENDO Citroen GS-Club económico o cambio por Citroen CX informes. Tel. 411265, mañanas. (14)

PARTICULAR vende 127 en buen estado. Tel. 243095. (10)

VENDO R-18, R-12, R-5, Seat 127 y Samba 127. Tel. 263562 (14)

DE PARTICULAR a particular todos los domingos de 10 a 14 h gran demanda vehículos de ocasión en el parking Mini Max, C/ Aragón. (24)

PARTICULAR vendo Ford Fiesta, PM-L, nuevo Ptas 300.000 al contado. Teléfono 260416 (12)

PARTICULAR vendo Seat 850, muy buen estado. Tel. 233459 (10)

PARTICULAR Vende un citroen Dyane-6. Telf. 413325. (10).

OCASION Vendo 132 gasoil 8.000 Km., Telf. 253731. Horas comidas. (11).

VENDO Renault 6 y Seat 850 especial. Tel. 278639 (10)

VENDO Seat 124 Sport 1.800, carrocería impecable, motor en garantía, verlo en Gran Prix, C/ Teniente Lizasoain, 27. Tel. 281666 (19)

VENDO Ford Fiesta PM-T, 365 mil, facilidades. Tel. 278603 (10)

VENDO Simca 1.200 PM-K, 26 MC, buen precio Tel. 290480 (10)

VENDO 850 buen estado, económico. Tel. 2677026 (10)

OCASION particular vende por viaje Renault 12, buen precio. 252990 (10)

PARTICULAR vendo R-14 y Dyane 6 PM-V, Tel. 460832 (10)

RENAULT 12 TL familiar año 1977, vendo con facilidades. Tel. 290760 (10)

RENAULT 6 TL año 1977, vendo con facilidades. Tel. 290760 (10)

CITROEN GS PALAS año 1977, vendo con facilidades. Tel. 290760 (10)

SEAT 127 año 1979, vendo con facilidades. Tel. 290760 (10)

SEAT 124 año 1977 vendo con facilidades. Tel. 29076C (10)

RENAULT R-5 TS año 1977 vendo con facilidades. Tel 290760 (10)

RENAULT-5 PM-P impecable, consulte precios. JULIA AUTOMOVILES (TALBOT), C/ Monterrey (esquina General Ansaldo, 3). Tel. 286714 (18)

SEAT 127 PM-N muy económico, JULIA AUTOMOVILES (TALBOT). C/ Monterrey, (esquina general Ansaldo, 3 Tel. 286714 (16)

RENAULT-4 L PM-J a toda prueba, JULIA AUTOMOVILES (TALBOT) C/ Monterrey, (esquina Gral. Ansaldo, 3). Tel. 286714 (17)

CITROEN GSA PM-P como nuevo, JULIA AUTOMOVILES (TALBOT), C/ Monterrey, (esquina Gral. Ansaldo, 3) Tel. 286714 (16)

SEAT 127 4 puertas PM-M, garantizado, MOSA. C/ Aragón, 191 Tel. 274700-04 (14)

FORD FIESTA PM-N impecable. MOSA. C/ Aragón, 191 Tel. 274700-04 (11)

FORD FIESTA PM-M muy buen precio, MOSA. C/ Aragón, 191, Tel. 274700-04 (14)

CHRYSLER 150 GL PM-N buen estado. MOSA. C/ Aragón, 191, Tel. 274700-04 (14)

CRYSLER 150 S PM-M consulte precios, MOSA C/ Aragón, 191 Tel. 274700-04 (13)

CHRYSLER diesel PM-P, perfecto. MOSA C/ Aragón, 191. Tel. 274700-04 (11)

PARTICULAR vende Seat Sport 1.600, Tel. 231012 (10)

SE VENDE R-6 PM-C, perfecto estado, radio casete, verlo C/ Almas, 44 La Soledad (17)

VENDO Seat 128, Tel 414431 (10)

VENDO Simca 1.000 buen estado, 25.000. Tel. 403359 (10)

PEUGEOT-504, diesel, taxi, PM-N, verlo de 6 a 7 (tarde). C/ Mossen Salvador Galmes 16, Tel. 273384 (20)

VENDO FORD FIESTA PM-F muy buen estado. Tel.: 241947. (11)

DE PARTICULAR, Vendo Seat 132 2000 PM-N aire acondicionado, cristales eléctricos, dirección hidráulica, radio, perfecto estado. Tel.: 214947. Facilidades. (21)

DE PARTICULAR, Vendo R-5 TL PM-J. Facilidades. Tel.: 241947. (13)

VENDO SEAT 127 PM-P 250.000 ptas. Facilidades. Tel.: 241947. (11)

SEAT 124 PM-D 80.000. Tel.: 241947. (10)

VENDO FURGONETA Citroen Dianne 6 PM-M. Tel.: 241947. Facilidades. (11)

VENDO CITROEN MEHARI, PM-L 140.000 ptas. Facilidades Tel.: 241947. (11)

DE PARTICULAR Seat 127 PM-G con radio, Tel. 241947, facilidades (12)

VENDO Seat Panda, 35 PM-T, tel. 241947 facilidades (10)

SEAT 124 PM-J Tel. 241947, facilidades (10)

VENDO Seat 127 un sólo dueño PM-H 140.000 ptas. Tel. 600154. (11)

RENAULT R-5 TL año 1981 vendo con facilidades. Telf. 290760. (ad (10).

VENDO Seat 850 especial muy buen estado. C/ Costa y Llobera, 16. (12).

TALBOT GT PM-O mejor que nuevo.- Seat Ritmo-75 muy buen estado.- SEAT 128 Sport PM-K.- Seat 127 varios.- Ford Fiesta-L varios.- R-5 GTL.- CITROEN DIANNE-6, 2 años. Citroen Break.Fiat Spider.- Renault-6.- Seat 1.430 familiar.- Renault-4 L. PM-M como nuevo.- Simca 1.200 económicos. AUTOS LEVANTE.- Tres años. Facilidades. Teniente Sánchez Bilbao, 22 468276. (55).

VENDO 600-E especial, PM-D. Tel. 411879 (10)

PARTICULAR vende R-5 TL PM-I. 300.000'- contado. 469311. Horas oficina. (11).

PARTICULAR Vende Mini 850 en buen estado. Llamar 230599. (10).

VENDO PANDA PM-T, 290.000. Facilidades. Telf. 278603. (10).

PARTICULAR Vende Mini 1.000 PM 3.094-C. 70.000 Ptas. Telf. 274855. (10).

PARTICULAR Vende GS Palas B-4.583 BT en perfecto estado, radio y seguro todo riesgo. 175.000 Ptas. contado. Telf. 221806-253416 (noches). (20).

SIMCA 1.200 PM-F, radio, motor y pintura metalizada. Buen estado. 99.000 Ptas. contado 214679. (15).

COMPRO COCHES USADOS Automoviles PONS. Calle Guillermo Massot, 43. Tel. 290760 (11)

PARTICULAR vendo 600 CS 35.036 buen estado, barato pero al contado, teléfono 294548 (12)

PARTICULAR vendo Seat 1.430 Diesel, PM-C. Tel. 244383 (10)

VENDO Ritmo 65, Panda 35 y 45 Seat 127, R-5, R-12, familiar TS, R-14, Ford Fiesta, 2 CV6, todos PM-T, Seat 133 y 850 Morris C-8 muy económico, garage, la Isla, Aragón, 67 (34)

VENDO R-5 buen estado. Tel. 461118, 274420 mañanas (10)

SE VENDE Simca 1.000, buen estado, Tel. 253950 (10)

CASA MASCARO C/ Joan Miro, 9, vende Seat 133, 100.000 pts. Ford Fiesta, 260.000 pts. (15)

SE VENDE DKW 1.300, 9 plazas, semi nueva, para pasajeros con VT y trabajo incluido, Ptas. 1.150.000. Inf. Tel. 297961, Ramón (21)

COMPRO coches accidentados. Tel. 274366. (10)

VENDO SEAT 1200. Sport (1430). PM-M. Tel.: 215969. 325.000. (10)

PARTICULAR Vendo Simca 1.200 PM-H, muy bien conservado, doy facilidades. Teléfono: 468276. (12).

SEAT RITMO 75, muy buen estado, cambio por coche inferior o doy facilidades. 276950. (14).

CITROEN DIANE 6 de 2 años, impecable, vendo con facilidades. 276950. (10).

TALBOT GT 150 mejor que nuevo, cambio por coche inferior y doy facilidades 276950. (14).

OCASION por traslado vendo Citroen GSA, PALAS PM-9895-0, inmejorable estado. T-454590 - 236450. (15).

VENDO R-5 TL PM-T, 400.000 Facilidades. Telf. 278603. (10).

VENDO SEAT 127-F Estado aceptable. Precio 135.000 Ptas. Tel.: 216407. Horas oficina. (13)

PARTICULAR, Vendo 1200 Sport, PM-H, radio, 225.000 ptas. Tel.: 234457. (11)

RENAULT-12-TS, impecable, R-12-Familiar. Morey Automóviles. C./ Capitán Vila, 38 y C./ Manacor, 77. (15)

MERCEDES 300-D Todos los extras. Morey Automóviles. C./ Capitán Vila, 38 y C/. Manacor, 77. (17)

SEAT-600-E Muy cuidado. Seat-127. Moderno. Económico. Morey Automóviles. C./ Capitán Vila, 38 y C/. Manacor, 77. (18)

124 SPORT-1.800. Barato. Buen estado. 124. PM-A. Motor mandrinado nuevo. Morey Automóviles. C./ Capitán Vila, 38 y C./ Manacor, 77. (21)

RENAULT-4-SUPER. PM-L. Renault-6. Inmejorables condiciones. Morey Automóviles. Capitán Vila, 38 y C./ Manacor, 77. (15)

FORD FIESTA L Y N. Condiciones excepcionales. Toda prueba. Garantía Morey Automóviles. Capitán Vila, 38 y C./ Manacor, 77. (18)

RENAULT-5-TS PM-S Ultimo Modelo. Morey Automóviles. Capitán Vila, 38 y C./ Manacor, 77. (14)

PANDA 35 PM-V. Particular y Ritmo 65 y 75 perfecto. Morey Automóviles. Capitán Vila, 38 y C. Manacor, 77. (17)

SEAT-850 N Y 4 PUERTAS. Mini-850 y varios más desde 15.000 Ptas. MOREY AUTOMOVILES. Capitán Vila, 38 y C./ Manacor, 77. (22)

RITMO DIESEL
P Particular, perfectas condiciones. Tel. 278716

OCASIONES TALBOT
Máximas Facilidades
AUTOMOVILES USADOS CON 3 MESES GARANTIA

COMPRAMOS SU COCHE USADO O LO TOMAMOS COMO PARTE DE PAGO PARA OTRO VEHICULOS CON MENOS DE 2 AÑOS

RENAULT 4 PM-P; R-14 PM-T; R-5 PM-P y PM-I; R-12 TL PM-P y PML; R-7 TL PM-I.
FORD: Fiesta PM-M y PM-N; Fiesta-L PM-N y PM-K; Ghia PM-K.
TALBOT Horizon GL y LS PM-V y PM-S; 150 LS GLS PM-P y PM-L.
SEAT: Panda 45 PM-T; Panda 35 PM-T; 133 PM-G y PM-L.
y muchos más

SABADOS ABIERTO TODO EL DIA
MOSA C/. Aragón, 191 - Palma en INCA: Ctra. Lluch, 94

mercado nacional de **ocasión**

R-5 TS	CI	R4 FA	PM-J
R-5 GTL	PM-K	R4 F6A	PM-W
R-5 TL	PM-N	R5 TL	PM-I
R-5 N	PM-E	R5 GTL	PM-M
R-6 TL	PM-J	R6 GTL	PM-K
R-7	PM-G	R7	PM-G
R-8	PM-D	R7	PM-H
Seat 133	PM-G	R12	PM
Seat 124	PM-K	R12 TS	PM-I
Seat 131	PM-K	R12 TSF	PM-J
GSA Palas	PM-P	R12 TS	PM-J
GS Palas	PM-I	R14 GTS	PM-G
Citroen 2 CV	PM-K	R18 GTS	PM-M
Talbot 150	PM-K	R18 GTS	PM-O
Simca 1.200	PM-M	Seat 124	B
		Seat 133	PM-G
		Seat 131 F	PM-I
		Ford Fiesta	PM-I
		Dyane 6	PM-A
		Citroen fur	PM-T
		Simca 1200	PM-I
		Talbot 150	PM-P

Avda. G. Alomar y Villalonga, 33 Teléfono 464814

Polígono La Victoria Cno. de los Reyes, s/n. Teléfono 292200

CENTRO AUTO
COMPRA VENTA DE AUTOMOVILES EN INMEJORABLES CONDICIONES
PALMA Francisco Sancho, 26
INCA Avenida de Alcudia 38

R-8 GTS	PM-M
R-5 TS	PM-I
R-12 TS familiar	PM-K
R-14 GTL	PM-P
131 familiar	PM-K
Ritmo 75	PM-O
128 Sport 1.430	PM-O
Talbot 150 S. 5V	PM-S
Ford 1.300-S Sport	PM-S

sin entrada hasta 4 años

COMPRO AUTOMOVIL
Máxima valoración pago contado
Garaje La Isla, C/ Aragón, 67.

Austin Morris Jaguar Rover Triumph
AFOSA
C/. ARAGON, 138
TEL. 27 82 46
Auto Freno Oliver, S.A.
VEHICULOS DE OCASION
AUTOMOVILES USADOS

Innocenti de Tomaso	PM-V
Rover 2600 Automático	Año 80
Citroen CX	PM-J
Talbot 150 SX Automático	PM-P
Simca 1200 Break	PM-L
Seat 133	PM-H
Citroen GS	PM-H
Seat 131-1600	M-BU

Mercedes 170
Auto-Unión tipo «Jeep»

A. MARTINEZ Automoviles
C/. Manacor, 71 Tel. 24 41 44 Palma

FORD TAUNUS 2.S (extras)	PM-U
FORD FIESTA (8.000 kms)	PM-W
FORD FIESTA lujo	PM-U
RENAULT-6 (varios)	PM-C, PM-G, PM-I
RENAULT-4 (4.000 kms)	PM-W
RENAULT-4 furgoneta	PM-N
RENAULT-14	PM-U
RENAULT-12 TS Familiar	PM-S
RENAULT-12 S	PM-E
RENAULT-18 GTS	PM-N
SEAT PANDA 35 (8.000 kms)	PM-V
SEAT 127 (varios)	PM-B, PM-C, PM-P
SEAT 1.200 Sport	PM-H
CITROEN GS	PM-J, PM-M
CITROEN GS Familiar	PM-I
PEUGEOT 504	PM-L
ALFA ROMEO SPRINT VELOCE	año 81
AUDI 80 GLE 2 puertas (extras)	PM-P
MERCEDES 2.8 S (extras)	PM-W

SIN ENTRADA
y hasta 4 años facilidades.

AUTOMOVILES **500 MILLAS**
HEROES DE MANACOR, 43 TELS. 464883 - 464229
Almacen y talleres
C/. Sureda, 55. Tel. 270123 (detrás C'an Blau)
PALMA DE MALLORCA

SEAT: Panda PM-W y PM-T, 127 y 133 PM-N y varios más económicos. Ritmo año 80, F.U. 1430 1600 PM-D Samba PM-P, Sport. 1200 - 1430.
RENAULT: R.5 PM-U y PM-P, R.18 aire acond. PM-P, R.14 PM-P, R.12 TS PM-I, R.6 económico
FORD FIESTA: Lujo y normal PM-U y PM-M,
TALBOT: Solara año 81, Horizon PM-T, 150 SX automático PM-N, 150 LS, año 80
CITROEN: CX Palas 4 y 5 marchas, GS Palas las PM-N, Diane 6 PM-H, Furgoneta 2 C.V. PM-G

IMPORTACION
VOLKSWAGEN ESCARABAJO 1600, impecable
PORSCHE 911 Coupe 2,7 S y Targa 2,4

Venga con su nómina de trabajo a escoger uno de los mejores 300 coches del mercado. Páguelo en 5 años, sin letras, sin entrada, bajísimo interés y garantizado.
Talleres propios

GARAU AUTOMOVILES, S.A.

VENTA-CAMBIO DE COCHES USADOS: TODAS MARCAS
PANDAS, HORIZONT, TALBOT 150. SOLARAS Y 131 SUPERM. PM-T. R-5, R-14 y FORD FIESTA LUJO: PM-U. Solo un año. Impecables

- Renaults: R-5 GTL, R-6, R-12, R-12 Familiar, R-14, R-18
- SEAT: Samba; 127; 124; 131; 1500 Diesel; 128; 1430-1.600; Ritmo 75; Citroen 2 CV.

OPORTUNIDAD UNICA SEAT 133 PM-K DESDE 70.000 PTAS.

TODOS A PRECIOS REBAJADOS. — SIN ENTRADA y 4 AÑOS FACILIDADES

IMPORTACION USADOS

BMW 316 con radio casette PM-W; AUDI CUPE PM-V sólo estrenado; ESCARABAJO 1.200 impecable HONDA equipadísimo. MERCEDES 280 SE. BMW 2.002 Ti.

C/. Eusebio Estada, 46 y Balmes 42-44. Tels. 252170-294561.

CONCESIONARIO OFICIAL DE SEAT Audi

VENTA DE RECAMBIOS - SABADOS TARDE ABIERTO

AUTOCASION
LUCA DE TENA, 10 (junto Plaza Pedro Garau)

COMPLETAMENTE REVISADOS Y GARANTIZADOS
100 COCHES EN EXPOSICION

Renault-18 (5 velocidades)	PM-T
Renault-14 (metalizado)	PM-U
Renault-5 (escoger)	PM-T
Renault-5 (económico)	PM-G
Talbot Horizon (varios)	PM-U
Talbot Horizon GL	PM-T
SEAT 131 (económico)	PM-H
Seat Fura 8.500 Kms. año 81	
Seat Panda (colores a elegir)	PM-T
Seat 127 (económicos)	PM-N
Seat Ritmo	PM-T
Ford Fiesta (colores a elegir)	PM-U
Simca 1.200 (muy económico)	PM-D

36 MESES DIRECTAMENTE CON NOSOTROS

AUTOCASION 2
EUSEBIO ESTADA, 111 (Carretera Polígono)

M.C.D. 2022

18 AUTOMOVILES

¿DESEA VENDER O CAMBIAR SU COCHE?

Visítenos. Vd. tasa su coche y nosotros le gestionamos la venta o el cambio. Financiamos la operación y se lo pagamos al contado.

AUTOS LEVANTE

C/. Teniente Sánchez Bilbao, 22
Teléfono 468276

19 CAMIONES

SE VENDE Camión Avia, 2.500 Capitone, en buen estado. 250.000'- Ptas. Informes y verlo: Almacén muebles La Industrial S.A. Polígono Ca'n Valero. C/. 4 Noviembre. (27).

VEHICULOS LIGEROS COMERCIALES

COMPRA VENTA CAMBIO

VELICO Duques de la Victoria, 16 Tels. 245319 - 271940 Palma de Mallorca

Furgonetas en venta:

DKW (PM-F)
EBRO 260
EBRO CAP. (PM-B)
Combi (PM-M)
SAVA (PM-I)
SAVA (PM-H)
SAVA Plataforma (PM-E)
SAVA BAW
RENAULT 4 F
CITROEN AKS

bolsa del trabajo

20 DESEAN TRABAJO

SE OFRECE Contable con experiencia, amplios conocimientos administrativos. Teléfono 233624. (10).

SE OFRECE para encargado o cargo de responsabilidad, técnico en electricidad electrónica y electrodomésticos en instalación y reparación para cadena hotelera complejo residencial o empresa relacionada. Telf. 455633 Llamar de 8 a 12 h. mañanas. (35).

SEÑORA RESPONSABLE desea trabajo por horas. Buena cocina. Tel. 264876 tardes de 6 a 9. (15)

SE OFRECE chica limpieza por horas. Telf. 467846. (10).

SE OFRECE Sras. de compañía con elegancia y discrección Tel. 451747 (10)

SE OFRECE Señora mayor responsable, culta, con referencias, para compañía o atender enfermo, incluído festivos. Telf.: 212049 de 2 a 4. (21).

CHICA cuidaría niños por la noche. Telf. 291918. (10).

CAJERA con experiencia se ofrece para dependienta o similar. Tel.. 289243 tardes (12)

21 OFRECEN TRABAJO

NECESITAMOS matrimonios, camareras, doncellas, jornaleras, asistentas, , señoritas niños. Conseguimos mejores sueldos. Calle UNION, 15 pral.

SE NECESITAN Srtas. mallorquinas para azafatas de compañía, horas de 11 a 21 o a convenir. Tel. 200325. (18).

SE OFRECEN cocineras, doncellas, señoritas niños, jornaleras, asistentes, por día u hora. Tel. 222890-225061. (15).

NECESITO señora de mediana edad, para empleada hogar interna, con 2 personas. Referencias. Llamar al Tel. 226314 y 291263. Sr. Garrido. (20)

SE PRECISA empleada de hogar, interna, con informes. Teléfono: 298854 ó 464548. (12).

REALIZATE en la profesión de la peluquería con el equipo de profesionales más moderno, rápido y eficaz del momento. Precio mensual: 5.000 ptas. Grupo STYL 2002. Paseo Maca. 9-A. Entlo. Telf. 452093. (32).

CALA D'OR Y CALA RATJADA agencia de viajes, precisa auxiliar administrativo para atender al público. Ambos sexos. Se requiere buena presencia, simpatía y gran dominio de las relaciones públicas, se valorarán idiomas, concertar entrevista al Tel. 401720

SE OFRECE toda clase de servicio doméstico con seriedad y garantía. ☎ 211697. Plaza Olivar, Edificio España.

SE NECESITA: matrimonio, cocineras, doncellas, cuerpo casa camareras, asistentas, externas e internas. Sueldo a convenir. Plaza Olivar, Edificio España, primero D.

SE NECESITA EMPLEADA DE HOGAR, preferible interna con nociones de cocina inútil presentarse sin referencia. Llamar tardes. Tel.: 287556. (18)

SE BUSCA personas hablando Alemán y con vehículo propio. Tel. 226888. (11)

SE NECESITAN SEÑORITAS agradables, con idiomas para centro de contactos. Tel. 402760 (12)

SE NECESITAN señoritas para club sueldo, 2.000 y comisión. de 6 a 3 Tel. 272625 (15)

SE NECESITA camareras club Bambi, C/ Murillo, 1, abierto 8 tarde, Refl. 4847 (14)

SE PRECISAN, Chicas mayores 18 años Club Laila. Obispo Massanet, 16 a partir de las siete tarde. Ref. 13235. (18)

INTERNA

Para casa particular, se precisa mujer viuda o soltera, sin hijos, para cocina. Buen sueldo, pagas y vacaciones. Tfno. 225061.

IMPORTANTE EMPRESA DE JOYERIA

RADICADA EN PALMA DE MALLORCA, PRECISA ENHEBRADORAS

Se ofrece puesto de trabajo estable, S.S. en R.G., sueldo a convenir según valía.
Concertar entrevista al teléfono 239548-49.
Preguntar Sr. Cotino

otras secciones

22 HOSPEDAJES

ALQUILO habitación. Derecho a cocina. Preferente estudiantes. Zona centro. Informes 500585. (11).

SE ALQUILA habitación a señorita, con derecho a cocina. Llamar de 10 a 12. Telf. 468696. (15).

ALQUILO Habitación independiente a señora, baño, jardín, terraza. Teléfono: 236730. (10).

SE ALQUILA habitación a personas formales. Tel. 461752. (10)

HABITACIONES exteriores, económicas, bien amuebladas, pensión completa, arreglo ropas, trato familiar. Teléfono 297818. (13).

ALQUILO habitación con sol y baño privado. Buena situación. Telf. 234606. (11).

23 ENSEÑANZAS

POLICIA MUNICIPAL oposiciones convocadas; administrativo, funcionario, Ayuntamiento y Consell. Pablo Piferrer, 19. Tel. 237330. (14)

INLINGUA IDIOMAS inglés, francés, alemán, sueco, ruso, español para extranjeros, catalán. Profesores nativos, video (complemento). Clases particulares y grupos reducidos. Cursos para niños, cursos para empresas, preparación exámenes. Abierto desde las 8 mañana hasta las 10 noche. Calle 31 de Diciembre, 7 Palma. Tel. 293422. (45)

INGLES todos los niveles, Canterbury. Pablo Piferrer, 19. Tel. 237330. (10)

INGLES, ALEMAN, FRANCES, HOLANDES, ESPAÑOL, niños a partir 8 años, nivel EGB-BUP-COU. Adultos principiantes, intermediarios, avanzados, empresas preparación intensiva. Grupos máximos 6 personas profesores especializados y contratados en Inglaterra Internacional House, exámenes. ARESLA-TOEFL Cambridge Certificate. Profficiency. INTERNATIONAL SCHOOL. Calle Navarra, 5. Tel.: 221528. (48)

FRANCES. Principiantes. Profesorado niños y adultos. ALIZANZA FRANCESA. Tel.: 214101.

ESTETICA peluquería, puericultura, azafata, horarios clases, mañana, tarde o noche CEM. Avda. Alejandro Rosselló 26-A. 5.º Tel.: 460458-62. (20)

CONTABILIDAD todos los niveles. Centro de Promoción Profesional. IESSA, Pablo Piferrer, 19. Tel. 237330. (13)

AZAFATA, puericultora, auxiliar de clínica. DEBSA. Unió, 2. (Pza. Pío XII). Tel.: 216742. (13)

REPASOS Y RECUPERACIONES EGB, BUP, COU. Academia OLMOS. Olmos 21. 1.º Tel. 210998. (13)

MECANOGRAFIA Y TAQUIGRAFIA cursos acelerados. Sistemas Audio-visuales. CENTRO UNO. Vía Portugal, 1A (Palma) Obispo Llompart, 5 (Inca). (19)

IDIOMA PROGRESO. Inglés, Alemán, Francés, Sueco: niños a partri de 6 años; estudiantes, adultos, grupos reducidos. Profesores nativos titulados. Preparación exámenes oficiales. Plaza Progreso, 12-B. Tel.: 238036. (28)

PSICOLOGA da clases particulares EGB y BUP. Tel. 231009 (10)

PROFESORA de solfeo y piano, para clases particulares. Tel. 203020. (10)

CLASES DE REPASO EGB, BUP, COU. Ciencas, Letras. Plaza Hornabeque, 5. Pral, Ida. 289778, información tardes (16)

FRANCES profesora nativa, clases particulares, cualquier nivel, teléfono 227115 (10)

OPOSICIONES Caja de Ahorros, Banca, secretario, auxiliares, administrativos, contabilidad, cálculo, idiomas, profesorado titulado, especializado, métodos video y sicotécnico, económico, rápido, grupos máximos 4 personas. Información de 12 a 13'30 h. Calle San Alonso, 6 - 1º. (35).

PROFESORA de corte y confección sistema Martí. Tel. 411005. (10)

ACADEMIA VALLESPIR C/. P. A. Peña, 16. G. Escobar, Aux-Ad. Idiomas, mecanografía, repasos, BUP y EGB. (20)

INGLES Profesor nativo, todos niveles, también idiomas escandinavos. Telf. 211689. (10).

IDIOMAS inglés-francés-alemán-árabe-ruso-sueco, enseñanza garantizada, para auténticos interesados. C/ Font y Monteros, 9 segundo (18)

PROFESOR ciencias da clases matemáticas, física y química cualquier nivel. Tel. 252455. (12)

INFORMATICA iniciamos nuevos cursos Programador ordenadores en ESMA 1 (Junto Mare Nostrum. Tel. 215096) y ESMA 2 (Junto Cruz Roja Telf. 255530). (22).

PROFESORA E.G.B. clases repaso, experiencia con excelentes resultados, muy económicas, Montesión, 5, 2º-2ª. (17)

URGENTE buscamos nativo alemán, valoramos conocimientos del inglés, llamar Sr. Daniel. 214167. (12)

INGLES profesora nativa con mucha experiencia. Tel. 235087. (10)

FRANCES clases por profesora nativa titulada experimentada, conversaciones, traducciones. Tel.: 419246. (10)

MODAS CATY. Se dan clases de corte y confección. Informes. Tel.: 455319. (12)

LICENCIADA FILOLOGIA INGLESA. Da clases particulares de inglés. Teléfono: 600669. (10)

INGLES CON VIDEO

IDIOMAS MENTOR

- *Inglés, Alemán, Francés, Sueco, Holandés, Arabe, Catalán y Español.*
- *Grupos e individuales*
- *Inglés niños*
- *Profesores nativos,, traducciones*

Plaza Sta. Catalina Thomás, 20 Tel. 22 28 74

24 MUSICA

ESTUDIO grabación 8 pistas, edición de discos y cassettes, maquetas, publicidad, A. Fernández. 232607. (14)

VENDO amplificador Radio Cassette Sony-HST-79 y plato Dual CS-1225. Tel. 240525. (14)

MUSICAL CHAPLIN instrumentos profesionales, primeras marcas mundiales, servicio técnico, C/ Bartolomé Torres, 47-A, (muy cerca Multicines Chaplin) Tel. 277025

TROMPETAS y boquillas Schilke, 1ª marca mundial, instrumentos de viento, Conn, Olds, Selmer, etc, pianos Dietmann, Oferg, Horugel, cuerdas de guitarra y bajo Rotosound y todo tipo de instrumentos. Musical Torres, c/ Angel Guimerá, 24, Palma. Tel. 291759 (38).

PIANO ELECTRICO Fender 73, muy conservado. Mediodías. Tel. 466146. (10)

OCASION. Vendo Bafles. Musicson. Voces 2 tuwiters. Tel.: 200538. (10)

25 RADIO Y TELEVISION

ATENCION para reparar su T.V. urgente llamar a los teléfonos 292659 y 273406. Acudimos antes de dos horas. Precios económicos. (20)

REPARACIONES RADIO-TELEVISION, blanco-negro y color, antenas colectivas, individuales. Rápido, garantizado y económico. (Sin cargo desplazamiento). Sábados abierto. Teléfono: 452290. (21)

REPARACIONES RADIO TELEVISION blanco-negro y color, antenas colectivas, individuales. Rápido, garantizado y económico, sábados abierto, teléfono 260171 (18)

MARS RADIO-TV reparaciones blanco negro y color, antenas colectivas, individuales, porteros automáticos, para avisos teléfono 284599, sábados tarde abierto. (18)

VIDEO-SERVICIO PALMA reparaciones y venta radio, TV color, instalaciones antenas. Despuig, 9. 288230 (14)

TELEVISION SONIDO VIDEO reparaciones instantáneas, ecónomicas, garantizadas, sábados abierto. Audiovisión. Tel. 417788. (12)

FERBAS reparaciones televisión y antenas servicio a domicilio rápido y económico. Tel. 285284 (13)

26 NAUTICA

PRECIOS especiales en llauts 1ª marca, 25, 30 y 35 palmos. NAUTICA MUS. El Molinar. (15)

MOTOR VOLVO marino modelo MD2-25 hp. Semi nuevo. 300.000 Informes. Tel.: 277351. (13)

VENDO velero 30 horas uso, 7 mts, eslora motor Solé mini-3 muchos extras, interesados llamar Tel. 254303 Sr. Antonio 9 (20)

VENDO LLAUD MYABCA. 30 palmos cabinado poliester. Perfecto estado. Tel.: 203506. (26)

SE VENDE motor Yamaha 8 caballos, como nuevo, Antillón, 8, Palma (11)

OCASION Lancha Copino 4.60 mts. Motor Seat marinizado, y motor auxiliar Yamaha. Teléfono: 650796. (14).

NAUTICA PALMA clases patrones yate, litoral, 1a, 2a y vela C/ Cordelería, 9. Tel. 213815. (15)

VENDO bote Barracuda perfecto estado, 60.000 ptas. Tel. 203506. (10)

VENDO motor Sea-Gull 5 HP caña larga, practicamente nuevo 70.000 ptas. Tel. 203506. (13)

VENDO motor Mariner 8 HP caña larga, practicamente nuevo con depósito 10 litros, 95.000 ptas. Tel. 203506. (16)

VENDO muy económico velero de 5'75 mts. muy equipado, 2 literas convertibles a 4, muy equipado. Tel. 270008-504242. (20)

VENDO furgoneta 4 F. Tel. 260164. (10)

VENDO bote Taylor 4,20 motor 8,1/2 con remolque. Tel. 260164. (10)

NAUTICA MUS ofrecemos facilidades, hasta 36 meses sin entrada en todos nuestros productos, si Ud. es solvente no lo dude, le saldra barato.

MARINER el fueraborda moderno seguro con nuevos modelos, más barato, mejor servicio y facilidades a su medida, NAUTICA MUS El Molinar. (21)

LLAUD CORCHO con Solé 12 ó 18 CV, descubierto o cabinado, con bañera, con sus 25 palmos, no tiene rival en acabado, resistente y gran capacidad, NAUTICA MUS El Molinar. (29)

GUY GOVACH yates de prestigio, y precios sin competencia, de 5 a 14 metros, NAUTICA MUS El Molinar. (18)

DRACO, Lanchas Diesel y gasolina, NAUTICA MUS. El Molinar. (10)

EMBARCACIONES MAJONI Clipper, Trimaran, Pescador, Llaut, Caleta, Llaut Calobra, Llaut Migjorn de 36 palmos. Verlos en NAUTICA BALTASAR. C/ Honderos, 36. Tel. 468014. (23)

EMBARCACIONES Fibrester, Poliglas, Tiburón, Copino, Rio, Astilleros Conmepol, Margel Guittart, Cap Norfeu, verlas en NAUTICA BALTASAR. C/ Honderos, 36. Tel. 468014. (21)

EMBARCACIONES usadas gran stok y motores usados garantizados. NAUTICA BALTASAR. C/ Honderos, 36. Tel. 468014. (14)

NAUTICA BALTASAR C/ Honderos, 36, facilidades hasta 36 meses. (10)

LLAUD CAPEADOR de 20 palmos, de 25 palmos sin cabina y 25 palmos con cabina, Llaud de 5'95 con cabina y llaud capeador de 8'60 m., verlos. NAUTICA BALTASAR. C/ Honderos, 36. Tel. 468014. (33)

OFERTA ESPECIAL velerito 4'99 cabina y bañera, 4 plazas, 2 velas. Exento impuesto de lujo. 499.000, facilidades. NAUTICA MUS. El Molinar. (21)

PUMA 37, PUMA 34, PUMA 29, PUMA 27
Distribuidor exclusivo para Baleares:
NAUTICA BALEAR
Varadero La Lonja, Paseo Sagrera, s/n. Tel. 227468, Palma. Véanlos en nuestro stand en el Salón Náutico de Barcelona 22-30 enero. Solicítenos telefónicamente cuantas invitaciones Ud. necesite.

27 COMPRAS

COMPRA y venta de antiguedades, La Piedra Mallorquina, Plaza S. Eulalia, 7 Tel. 217788 (14)

PAGO AL CONTADO con un mínimo de 40 años, muebles, cerámicas, bronces, porcelanas, instrumentos musicales, mecánicos, fotográficos y de precisión. Toda clase de objetos de arte y curiosidades. Discrección absoluta. Tel. 212716-232494 (33)

COMPRO muebles usados antiguos y modernos, paso a domicilio. Tel. 299755. (11)

PAGO AL CONTADO libros antiguos, tebeos antiguos, albunes de cromos antiguos y similares. Tel. 232494-212716 (16)

REIGADAS junto central Emaya, compra muebles usados antiguos y modernos. Tel. 460040 (12)

VENDO LOTE, 25 bicicletas marcas BH y motoreta, un carro Safari solo estrenado, algunos recambios. 200.000 ptas. Tel.200318. (20)

COMPRO. muebles antiguos y usados, cuadros, objetos náuticos, plata antigua, alfombras, abanicos, rosarios, relojes, joyas antiguas, etc. Pisos enteros, pago al contado, máxima discreción. Tel. 224539.

COMPRAMOS oro usado y joyas, pagamos el máximo, C/ Manos, 37 B (12)

COMPRAMOS objetos de oro usado y joyas, C/ Vidriería nº 12 (11)

COMPRO pinturas, relojes, joyas, plata y muebles antiguos. (Particular). Tel. 240197. (16)

TOT SE COMPRA todo tiene su valor, no se moleste en tirar lo que puede vender, muebles usados, antiguos, electrodomésticos, chatarras, cartón, coches viejos, cobre, limpiezas de buhardillas y trasteros. Tel. 276973. (horas oficina). (34)

COMPRO muebles usados antiguos y modernos, paso a domicilio. Tel. 274889-242184. (12)

COMPRAMOS ORO

Ofreciendo el mejor precio según cotización diaria del oro

Plateros nº 2. Trav. de la Platería

ORO/PLATA COMPRO

PAGAMOS MAXIMOS PRECIOS
C/ Jaime III, 7. Entr. P.4. Palma

COMPRAMOS ORO

Pagamos el máximo. Papeletas de empeño el doble o el triple según tasación. Horario de 8 a 3 y de 3 a 9. Sábados abierto todo el día. Venta de joyería a precios de fábrica. C/. Viñaza, 4 bajos (segunda travesía C/. Aragón). Tel. 463036.

COMPRO

Objetos de ORO y PLATA usados y rotos

C/. Samaritana, 10 (Junto Plaza Cuartera)

COMPRAMOS ORO

EN JOYAS Y OBJETOS USADOS O ROTOS
TAMBIEN PAPELETAS
MAXIMA COTIZACION
PZA del OLIVAR, 3

COMPRAMOS ORO

Pagamos el máximo. Papeletas de empeño el doble o el triple según tasación. Abierto todo el día, sábados inclusive. Venta de joyería a precios de fábrica. C/ Viñaza, 4 bjs. (segunda travesía C/ Aragón). Telf. 463036.

ORO
COMPRAMOS
OBJETOS ORO. PLATA Y TAMBIEN PAPELETAS
MAXIMOS PRECIOS
SINDICATO, 42

CALLE SAN BARTOLOME, 4

COMPRA objetos ORO y PLATA usados o rotos

COMPRUEBELO SIN COMPROMISO

IBIZA PENTA CLUB

precisa

DIRECTOR DE ALIMENTACION Y BEBIDAS
(Food + Beverage Manager)

- SE REQUIERE experiencia en el cargo o en cometidos similares, conocimiento de control de costo y buen dominio hablado y escrito del inglés, valorándose otros idiomas.
- SE OFRECE: Puesto interesante y de gran responsabilidad dentro de una Organización a nivel internacional. Incorporación inmediata. Condiciones económicas a convenir. Absoluta discreción y reserva a colocados.

Interesados envien historial profesional con fotografía a D. Alfonso Paulus, Dir. Gral., Apt. de Correos 149, San Antonio Abad, Ibiza. Tel. (971) 340600. Telex 68863.

Hoteles Penta en: Asuán, Berlín, Budapest, Cairo, Dusseldorf, Ginebra, Ibiza, Lisboa, Londres, Munich, Nueva York, Nuremberg, París, Tel. Aviv, Wierbaden, Zurich.

M.C.D. 2022

28 VENTAS

POR CIERRE FABRICA vendemos comedores, dormitorios, tresillos, etc. Precios muy económicos. Facilidades. C/. Curtixó, 19. (Frente Viviendas Virgen de Lluch). Telf. 274656. (22).

REGISTRADORAS USADAS diferentes marcas y modelos, desde 20.000 ptas. Ofitec Internacional, S.A. Fco. Suau, 15-A, (Crta. Valldemosa) Telf. 296779-92 y 203661-04., Palma. (24)

VENDO muebles usados en buen estado, todos los estilos, baratísimo. Tel. 274889-242184 (13)

BALANZAS USADAS, totalmente revisadas y garantizadas, todas las marcas, desde 20.000 Ptas. OFITEC INTERNACIONAL, S.A. Fco. Suau, 15-A (Ctra. Valldemosa). Tel. 203604-61 y 296779-92.

PARTICULAR vende muebles, nuevos y modernos y todos los artículos de una casa Telf. 462378. (15).

POR CAMBIO de negocio vendo equipo peluquería Sras. compuesto, 4 secadores, lavacabezas, butacas y mas utensilios, precio a convenir, llamen. Tel. 239716 ó 289498. (23)

VENDO acción Son Hugo, 130.000. Tel. 230228 (10)

VENDO dos chaquetas de visón de trozos y abrigo de ramusque, nuevos. Tel. 253431 (14)

VENDO remolque para transportar trotones y doberman macho con buen pedigris. Tel. 411735. (13)

SERIGRAFISTAS. Vendo por cierre Túnel de Secado tres módulos, extracción de humos. Semi nuevo. Doctor Ferrán 72 b. Palma. (19)

PARTICULAR Vendo pantalla video Sony nueva. Garantía 6 meses. Teléfono 240005. (11).

CALENTADOR, gas nuevo, cuna, cochecito bebé, ropa, rinconera, banco madera 3 metros. 413782. (11)

OCASION. vendo isla congelados 3'20 por 1'40. 6 meses uso. Teléfono 290113. (12)

VENDO PUERTAS NORTE y persinas casa derribada y góndolas diferentes medidas cristales, estanterías, cremalleras cartelas, etc. T.: 237201. Precio interesante. (20)

MERCAFOTO vende Nikon F-3 objetivo Nikon 50 mm. 1.4, objetivo 20 mm. Nikon EM, Zoom para Nikon 80-200 y Cannon AE-1. Tel.: 463056. (25)

VENDO por cambiar de piso, cama plaza-media, con colchón, mesita cabecera, mesa TV, teléfono 294548 (15)

PARTICULAR vende mobiliario de piso comedor, tresillo barato, cuadros, 255797 (10)

LIQUIDO ropa verano, invierno, por cierre taller. Tel. 236693-286122 (10)

VENDO cocina y nevera en perfecto estado, precio ganga, Tel. 236693-286122 (12)

VENDO título «Son Hugo», Ptas 70.000. Tel. 402481 (10)

OCASION vendo congelador, 650 L. Iberna, ideal para comercios o pequeños restaurantes. Tel. 287262 (14)

SE VENDE CAMARA FRIGORIFICA. desmontable. cabida 25 toneladas. Tel.: 289967. Tardes. (11)

VENDO ACCION O TITULO FAMILIAR». Club Natación Palma», Son Hugo. Tel.: 200414. (Horario de oficina). (14)

GRAN OCASION
PELUQUERIA SRAS.

1 Lavacabezas dos servicios. Tocador. Tres servicios con espejos. Tres butacas tocador. Dos servicios con butacas. 50.000 Ptas. Teléfonos: 26 21 74. 26 07 09.

29 PERDIDAS

GATA SIAMESA extraviada, calle Holanda, se gratificará, Tel. 401242 ó 401168 (11)

30 TRANSPORTES

MUDANZAS Y TRANSPORTES Baleares y península, precios económicos. Telf. 293102. (10).

CAMIONES POL Camiones grúas, traylers-grúas, góndolas, especialidad transporte embarcaciones y maquinaria. Telf. 251045-251545. (15).

MUDANZAS CASA ROJALS Nacionales e internacionales. Personal especializado en traslado de muebles y pianos. Guarda-muebles. Precios económicos. Presupuestos sin compromiso. Tel.: 212227-461514 Siete Esquinas, 1-B.

GRUAS BAUZA Grúas gran tonelaje, trailers con grúa, camiones grúa. 252716-297307. (12).

COTRAME ofrece servicios de camiones y furgonetas, grúas diversos tonelajes, hasta 34 TM, y palas cargadoras. Pérez Galdós, 17. Telf. 469568 (22).

PARA SUS TRANSPORTES, en general, camión-furgoneta. Viajes Península. TRANSCOMTA. Tel.: 279953. (12)

MUDANZAS J. MUT ofrece sus servicios de mudanzas y traslado de pianos. Telf. 278044-274656. C/. Curtixó, 19. Vivero. (19).

TRANSPORTE »El Mionca» le ofrece un servicio en gral de puerta a puerta. Baleares y Península. Tel. 453546 (17)

Cuando Vd. necesita busca en
Baleares
Cuando Vd. ofrece algo, le buscan aquí.

31 DIVERSOS

LIMPIEZA ALFOMBRAS Moquetas, sofás, butacas. Guardamos alfombras. PINGUINO. Tel: 294340.

FABRICAMOS SELLOS de goma sistema automático casi en el acto. Unicamente en Central Copistería. Olmos, 46. (15)

CITY SERVICE arreglamos prendas de vestir señora, caballero, 31 Diciembre, 14 Palma (12)

CRISTALES ESCAPARATES su limpieza y conservación, confíela a El Brillo Balear, Tel. 222700 (13)

BENMA limpieza moquetas, sistema Mr. Steam o Pes, guardamos alfombras. Tel. 250057. (12)

BENMA LIMPIEZA ALFOMBRAS moquetas y tapicería, recogida y entrega domiciliaria. Tel.: 250057. (12)

SE SIRVE a domicilio tierra preparada, arena negra y estiércol. Servicio en camiones de 8 a 16 toneladas. Tel.: 204066. (21)

ALFOMBRAS MOREY Limpia alfombras, moquetas y tapicería. Sistema MORLIMP. ☎ 277582.

LIMPIEZA DE OFICINAS y su conservación, confíela a El Brillo Balear, pida presupuestos. Tel. 222700 (15)

HIGIENETODO DESRATIZACIONES (ratas, ratones). Tels. 245195-216645 (10)

BANQUETES-BODAS-COMUNIONES Lo mejor es Ses Tres Germanes, carretera Inca, kilómetro 8.400. Telf. 602094. (15).

HIGIENETODO DESINSECTACIONES (cucarachas, chinches, mosquitos, carcoma, polillas). Tel. 245195-216645 (10)

HIGIENETODO DESINFECCIONES viviendas (enfermedades, defunciones). Tels. 245195-216645 (10)

ARMONIA gabinete matrimonial C/. Santa Cruz, 3—1º a continuación Protectora. Tfno. 226303. (13)

SEÑORITA estudiante 20 años, solo hotel y domicilio. Tel. 227636 (10)

CONVERSACION diálogo, compañía, Dialcom S.A. ¿por qué estar solo?. Tel. 227635 (11)

MONICA amistad sincera, Tel. 299239 (horas convenidas) (10)

JOVEN homosexual busca relación íntima. Tel. 227635 (10)

SEÑORITAS compañía discreción, Tel. 227636 (10)

MARGARITA Carolina, intimidad, discreción, visitas convenidas. Tel. 455325 (10)

PARAPSICOLOGIA clarividencia, le aclara el porvenir Seriedad, dedicación. Informes 419246 (10)

32 PERSONALES

CABALLERO pase un rato agradable con nosotros, somos un grupo de amigas. Estamos cerca de ti. Telf. 200325, desde las 11 hasta las 20 horas y horas convenidas. Particular y domicilio. (31)

ROSI y sus amigas te ofrecen sus servicios. Tel. 464548. (10)

MIRMO Contactos Borne, 15. Edificio Reina. Telf. 222745222746-222850. (10)

¿VIVE UD. ANGUSTIADO/DA? Por problemas sentimentales, sociales, familiares, etc.? ZAIDE, con sus poderes de Videncia y Mediumnidad le ayudará a resolverlos y a recobrar la PAZ espiritual que UD. necesita. Reside en calle Jorge Andreu Alcover, 12-1º-A. (travesía Eusebio Estada) de Lunes a Sábado de 10 a 8 tarde. Telf.: 292688. (55).

PENELOPE le ayuda en sus problemas «CARTAS TAROT». Teléfono. 254562. (10)

SEÑOR solo desea mujer de 40-55 años, viuda sin hijo o soltera, llamar de las 2 a las 3 tardes, noche de 8 a 10. Tel. 296951. (17)

VIP'S Centro de contactos, horario de 1 a 8. Teléfono 402760. (11).

INGRID y sus amigas le atenderán en su relax, preferido. Fray Luis Jaume Vallespir, 3, 2.º, 1.ª De 11 a 20,30. (21)

SALON EL PARAISO Nuevas señoritas jóvenes, dulces para el amor en la intimidad. De 12 a 21. Te esperamos. Telf. 278010. (21).

MARY juventud, belleza, experiencia, dulzura, máxima discreción, apartamento privado. Tel. 236692 de 12-8. (14)

JOVEN serio, formal, se relacionaría fines amistosos y serios con señoritas hasta 30 años, escribir apartado de correos: 498. Palma. (20)

SE OFRECE caballero 40 años, para relaciones íntimas a viudas, separadas y mujeres insatisfechas, máxima discrección, dirigirse apartado 1.149 Palma. (20)

SR. VIUDO desearía conocer viuda o soltera de unos 45 a 48 años con quien compartir su vida. Apartado de Correos nº 1457 Palma. (24)

SRA DE 50 años desea amistad con caballero culto y serio. Tel. 244567. (13)

SOMOS 3 amigas jóvenes y simpáticas, casa particular y a domicilio de 10 a 24. Teléf. 243256. (17).

MIRMO® CONTACTOS

P - 57 SEÑOR SEPARADO, 52 años, cultura superior, posición desahogada, desearía conocer señoras separadas, viudas o señoritas de 35 a 45 años, similares características, para amistad.
P - 83 SEÑOR SEPARADO, 35 años, desearía conocer señoras solteras, separadas o viudas hasta 35 años. Fines amistosos con posibilidad de matrimonio.
R - 06 JOVEN CASADO, 30 años, contactaría con mujeres bellas para ratos de evasión.
R - 53 DIVORCIADO, 43 años, desearía entablar amistad sincera con señoritas señoras separadas o viudas de 30 a 35 años, con posibilidad fines serios.
R - 57 MATRIMONIO JOVEN a pareja o persona exhibicionista. Anonimato ambas partes. Relación en anteriores o lugares concurridos. Máxima discreción y seriedad.
R - 67 CHICA DE 22 AÑOS, cultura media, formal, quiere conocer jóvenes solteros de 22 a 30 años para entablar sincera y seria amistad.
R - 81 SEÑORITA EXTRANJERA, 23 años, largas vacaciones en Mallorca, contactaría con caballeros hasta 40 años. Relación íntima.
R - 83 SEÑOR SEPARADO, 42 años, interesa reanudar su vida con señoras sin compromiso de 25 a 35 años. Fines serios.
S - 05 MATRIMONIO, 27-23 años, amistad e intercambio con parejas y matrimonios hasta 35 años. También señoras y caballeros sólos.
S - 23 MATRIMONIO 39-31 años, contactaría con otros para amistad y sexualidad. Caballeros sólos hasta 30 años también.
S - 25 SEÑORA VIUDA, 37 años, contactaría con caballero situado, elegante y discreto para buena amistad. Preferible sea alto, con tardes libres y aceptable cultura.
S - 27 PAREJA contactaría con otras para relación libre. El 31 años, moreno, empresario, muy buena presencia. Ella 28 años, rubia, graciosa, simpática y muy agradable. Estudiaríamos proposición de caballero joven de no más de 30 años, si mandan con nuestra referencia foto elocuente e intenciones. Contestaremos todos estas proposiciones.

MIRMO®CONTACTOS una realidad
- Mas de 2.000 solicitantes -zona de Baleares
- Demandas elevado nivel "MIRMO-CLIK" -Club Especial-
- Sistema de selección de las personas deseadas a través de VIDEO

Paseo Borne, 15 4A - Edificio Reina
Tels. 22 274 5 Palma

33 MASAJES

SALON JUPITER, Rosi y tres señoritas especializadas en duplex, disciplina inglesa, thailandés y griego, salas con video. Gabriel Maura, 15, primero, primera. Teléf. 464548.

SALON GEMINIS por muy variados que sean tus gustos te complaceremos en nuestras salas de video-relax. Avda. Argentina nº 67, 2º-2ª, (sábados inclusive). De 11 a 9 horas (29)

MASAJES atendido por señoritas, particular y domicilio, esmerado servicio, compruebe y se convencerá, abierto de 10 a 24. domingos también. Teléf. 243256. (22).

MASAJES Y SAUNAS abierto de 11 mañana a 9 noche, nuevo personal, C/ Aragón, 27 INSTITUTO 7-7 (18)

SEÑORITAS masajistas, Sonia, Olga y Elena, Tel. 298305 (Servicio a hoteles)

FREDY (relax) Tel. 403359 (10)

SALON SIBARIS chicos relax, super clase, (domingos también). Tel. 466066. (10)

SE NECESITAN AZAFATAS, de compañía. Tel.: 450087. (10)

SALON NEFER masajes deportivos, relax, C/ Elcano, 9 (Son Armadams). (10)

SALON CYNTIA les ofrece sus masajes, baños, saunas, nuevas. Srta. horario 11-14, 16-21; sábados 11-14. Juan Maragall, 17 B. (22)

34 PRESTAMOS

DISPONGO para préstamos hipotecas de varias partidas, trámites y concesión en 48 horas. Nureddura, 22 Tel. 464050 (17)

¿NECESITA DINERO? se lo damos en 24 horas. Tel. 200465. (10)

DISPONGO de varias partidas de capital, calle San Joaquín, 18, segundo B. Tel. 297398 (14)

INTERESA CAPITAL buenas inversiones, informes calle José Anselmo Clavé, 18-1º. Tel. 216941-297398 (14)

CREDITOS, HIPOTECAS préstamos, C/ Antonio Frontera, Nº 9, bajos. Tel. 200465

35 NEGOCIOS

PARA FRUTOS secos, legumbres, pollos asados (Pic-Nic) aceptaría socio con un depósito de 500.000; ha de llevar personalmente el negocio o le traspaso local, Aragón 106 (27)

EMPRESA NACIONAL dedicada a la comercialización en joyería y brillantería precisa persona con capital para sus nuevas sucursales. No es imprescindible aporte su trabajo, a elección. Con grandes beneficios demostrables. Interesados diríjanse a Calle Viñaza n.º 4, 2.ª travesía Aragón. Tel.: 463036. (43)

VENDO BAR-RESTAURANTE con vivienda, amueblada, completamente equipado. Magnífico rendimiento. Facilidades. MASSIP 211247. (13).

APORTARIA local de 36 m2., ampliable a 85 m2., con ayuda personal, para negocio, almacén o similar en Son Ferriol. Tel. 410213 (22)

¡PROPIETARIOS! Si tiene problemas de capital y desea solucionarlo de una manera rápida y rentable, convierta sus propiedades en dinero. ALCOVER se las compra. Teléfono. 217756. (26).

36 PROFESIONALES

FONTANERO y electricista, reparaciones urgentes. Telf. 276620. (10).

MAESTRO OBRAS Confección interiores, estructuras y reformas albañilería. M.Caimari ☎ 2 94289.

URGENCIAS fontanería electricidad y termos en dos horas sin recargo. 281618. (12)

REPARACION URGENTE. Domésticas e industriales. Neveras, cocinas, cafeteras, termos, frigoríficos, fríos. Electricidad y fontanería. Teléfono 24 horas diarias. 285166 - PALMA

MAESTRO ALBAÑIL albañilería y reparaciones de toda clase, azulejos y urgencias, M. Font. Tel. 255002 (15)

FONTANERO reparaciones urgentes. Tel. 293327 (10)

ELECTRICISTA. Instalaciones y reparaciones, servicio rápiso y permanente. Tel.: 417947. (10)

SERVICIO URGENTE de reparaciones de lavadoras, presupuesto sin compromiso. Tel. 254367 (11)

MAESTRO de Obras, reformas, colocación de azulejos. Teléfono 280804. (10).

SE PINTAN persianas mallorquinas, escaleras, fachadas e interiores. (Se barnizan y lacan puertas). Tl. 410937. (15)

CERRADURAS DE SEGURIDAD. Desde 2.800 hasta 16.000 ptas. montaje incluído, consúltenos sin compromiso, José Aguiló Tel.: 275013. (17)

ELECTRO TUR instalaciones eléctricas, industriales, montajes eléctricos, aumentos de potencia, cambios de tensión, antenas colectivas, porteros automáticos, presupuestos. Tel. 260171. (19).

MARS REPARACIONES eléctricas y electricidad, todo tipo, para avisos. Tel. 284599. Sábados tarde abierto. (14)

PINTOR EMPAPELADOR moquetas, plásticos, esmaltes, barnizados, lacados, servicio albañil, carpintero, fontanero, reparaciones en general, reformas, atención inmediata, trabajos limpios, garantizados. 225562 (455990 tardes) (23)

SE OFRECE. Albañiles para toda clase de reparaciones. Tel.: 465748. (10)

PINTAMOS su piso rapidez, materiales primera, buen precio. Tel. 204467-299005 (11)

PINTOR, EMPAPELADOR: Trabajos por horas a 350 ptas., o bien a presupuesto. Tel.: 273491. (12)

CARPINTERO-CERRAJERO reparaciones carpintería a domicilio, servicio rápido. Tel. 262867. (10)

IMASONX electrónica industrial, reparaciones urgentes, TV color B/N, instalaciones antenas, Tel. 600792 (15)

REPARACIONES generales fontanería, electricidad, servicio rápido. Tel. 291856 (10)

SE COLOCAN cerraduras seguridad y toda clase de reparaciones de carpintería, muebles cocina, acudimos dentro de las dos horas. Tel. 241244 (21)

INSTALACION y reparación de toda clase de Porteros automáticos, Sat Golmar, telefonía interior, megafonía y antenas, Francisco Sancho, 13. Tel. 254074 (21)

ENERGIA SOLAR

Los sistemas más avanzados y económicos del mercado - oferta equipo completo desde 67.250 Pts. Para aumentar 4-5 puntos, fines de semana.
A.I.D.A.F. Grupo Electrónico
Francisco Sancho, 13. T.: 254074.

37 ANIMALES DOMESTICOS

VENDO cachorros pastor alemán, boxer, collies, dobermans, pequinés. Tlf. 202065. (10)

CRIADERO ADIESTRAMIENTO RESIDENCIA clases individuales, disciplina y defensa. 237735 213623. (10).

SCHNAUZER gigante cachorros, padre campeón España, madre campeón USA. Tel. 265125. (11).

DOGO ARGENTINO cachorros excelentes para casa y guarda. Tel. 265125. (10).

VENDO PERROS DE CAZA, Pointers blanco y naranja y blanco y negro, bracos alemanes marrones y moteados. Pedrigue LOE. Alamo 51. Palma. Tel.: 271048. (24)

RESIDENCIA Y CRIADERO »Los Valientes». Adiestramiento canino, régimen interno. Tel. 265125. (11).

PARTICULAR Vende cachorros, doberman, precios interesantes. Telf. 631102-632199. (10).

PARTICULAR VENDE MASTIN DEL PIRINEO. Macho, 6 meses, blanco, y beig, al corriente de todas las vacunas. Tel.: 260667. (19)

VENDEMOS Cachorros pastor alemán, excelente pedigrée, con adiestramiento básico incluído en CENTRO MALLORQUIN ADIESTRAMIENTO CANINO. Telf.: 416565. (17).

LOS VALIENTES Schnauzer medianos, fabulosos, sal y pimienta. Tel. 265125. (10).

COMPRARIA gato completamente blanco, máximo 2 meses, no necesariamente de raza, llamar al 215877, comercio 202878 de 21 h a 24 h. Sr. José Mª (26)

PARTICULAR vendo perra doberman, barata, buena para guardar. 221526-244909 (10)

CÁRITAS

CON TODOS

AYUDANOS A SEGUIR AYUDANDO A LOS DAMNIFICADOS POR LAS INUNDACIONES

Ingresos en todos los bancos, a nombre de "Cáritas. Ayuda a los damnificados Levante", y en las oficinas de Cáritas.

CARITAS ESPAÑOLA AGRADECE A TODOS LOS PUEBLOS DE ESPAÑA SU GENEROSA COLABORACION

M.C.D. 2022

Santoral

21 enero

HOY, VIERNES; Santa Inés.
El Sol sale a las 8.5 y se oculta a las 17.55. Luna: Nueva.

Radios

radiocadena española

PROGRAMAS PARA HOY VIERNES

7.30: Apertura; 7.44: Palabra de Dios; 8.00: Buenos Días; 8.30, 14.30, 21.30, 1.30: Radiocadena Deportes. 9.00: Para tí mujer; 10.00: Resumen de Prensa; 10.30, 11.30, 12.30, 13.30, 16.30, 18.30, 19.30 Avance Informativo; 11.00: Discoparada, 12.00: Aquí la Radio 2.ª parte; 13.00: Informativo; 13.50: Guía Cinematográfica; 14.00, 21.30, 1.30: El deporte al día; 15.00: La voz de la esperanza; 16.00: Novela; 17.00: La hora punta; 18.00: Consultorio Francis; 19.00: Radiocadena Musical; 20.30: Onda joven; 23.00: Radiocadena Deportes; 24.00: Talismán; 2.00: Cierre.

RADIO POPULAR

Destacamos para hoy
7,00: Buenos días.: amigos (Cadena COPE O.M.).
13,30: La veu dels pobles: Corresponsales.
14,00: Excursions: Josep Estelrich.
14,30: Informativo día (Cadena COPE O.M.).
15,05: M Mundo Laboral (O.M.). 15,30: Péndulo: Péndulo Ocio (F.M.)
16,05: Ràdio Popular a: Barcelona (O.M.).
16,20: Tardes musicales (O.M.). 17,30: Comienza el espectáculo (F.M.).
18,07: Mimosa (O.M.).
19,05: Cara y cruz (O.M.).
22,05: Popular 45 (Cadana Cope O.M.).
23,30: Goles (Cadena COPE O.M.).
24,30: Carretera (Cadena COPE O.M.).

Radio Mallorca

PROGRAMAS DESTACADOS PARA HOY

ONDA MEDIA 1080 KC/S.

INFORMATIVOS: 07'00, 07'30, 09'00, 10'00, 11'00, 12'00, 13'00, 14'30, 16'00, 17'00, 18'00, 19'00, 20'00, 22'00, 23'30, 02'00, 03'00, 04'00, 05'00 y 06'00. OPINION: 14'00. Ciudad Viva. VARIOS: 18'15 Buenas tardes. MUSICALES: 08'45 Primera Hora. 10'03 Esto es radio. 15'00 Musical de las tres. 22'10 La noche es joven. 23'00 superventas de oro. 02'03 Club de medianoche. DEPORTIVOS: 14'05 Esto es deporte. 20'30 En punta. 21'30 Tiempo para los deportes. 00'15 Hora 25.

Radio 80 (F. M. 102,4)

06,00: Para empezar; 07,00: Para empezar (local); 07,30: Para empezar (II); 08,00: Para empezar (local II); 08,30: Especial noticias. Informativo; 09,00: Radio mañana; 12,00: Siempre a las doce; 12,30: Siempre a las doce (local); 13,00: Siempre a las doce (II); 13,30: Informativo local; 14,00: Especial noticias. Informativo; 14,30: Deportes; 15,00: Tertulia (local); 16,00: Desde nosotras; 18,00: El Kanguro; 20,00: Especial noticias. Informativo; 20,15: Deportes; 21,00: Deportivo local; 21,30: Barbacoa; 22,00: Mundo ochenta; 23,00: Especial noticias. Informativo; 23,15: Nuestro amigo el deporte; 23,30: A vista de pájaro; 23,45: El mundo de la música; 01,00: Al ritmo de la madrugada. A todas las horas menos tres minutos, informativos.

Transportes Urbanos

LINEA	NOMBRE	P. Salida	U. Salida	Frec.
1/12	P. Marítimo	7.30	21.00	30
3/13	P. d'Inca-C. Catalá	5.45	23.00	10
4	Pl. Reina-Génova	6.00	22.00	30
5/15	Arenal-S. Dureta	5.45	24.00	8
6	S. Españolet	7.00	20.00	30
7	S. Rapiña-S. Vida	6.20	22.30	20
8	S. Roca	5.40	23.25	9
9/A	C. Capiscol-Hiper	6.00	21.45	20
9/B	C. Capiscol-Amanecer	7.00	21.24	24
11	S. Cladera-Coliseo	5.00	22.00	20
14/A	S. Gotleu-Rafal	6.00	22.10	25
14/B	Pío XII-La Soledad	6.00	21.40	12
16	Establiments	6.05	22.30	30
17	Aeropuerto	6.30	23.05	30
18	Ingima	7.15	20.30	35
20	Calviá-Capdellá	7.00	19.30	
21	Palma-Palma Nova	6.15	24.50	15
22	Portals-Nous	7.45	19.35	120
23	Pl. Reina-Illetas	7.00	21.30	15
(E. Sóller)	Polig-ind	6.05	22.00	30
(E. Sóller)	S. Cladera	6.05	22.00	15
31 Dbre —	S. Sardina	6.50	20.15	60

Servicio farmacéutico de urgencias

DE 9 MAÑANA A 10 NOCHE

ESTEVA SULLA
Andrea Doria, 46 (Son Dureta): 237389
OLIVER FERRER
José Alemany Vich, 7 (esq. Camino Cementerio): 291159
OLIVER RODRIGUEZ
Carmen, 14 (Travesía La Rambla): 211511
PONS-TORRES
Aragón, 114 (Esquina Reyes Católicos): 273251
RUBI PONSETI
Sindicato, 50: 212610

FARMACIA DE GUARDIA
EN LA ZONA DE CA'N PASTILLA - ARENAL
DE 9 MAÑANA A 10 NOCHE

MARTINEZ GRANDE
San Ramón Nonato, 15 Las Maravillas C/. de la Iglesia San Fernado (Frente Hotel Sofía): 262599

FARMACIA DE URGENCIA
DE 10 NOCHE A 9 MAÑANA

MOLL LORCA
Colón 6 211368

Teléfonos de interés

- Bomberos: 291253 - 251234 - 291254.
- Casa de Socorro: 222179
- Ambulancias: 251445.
- Policía: 091
- Policía Nacional: 280400
- Policía Municipal: 092
- Guardia Civil: 251273
- COS (Guardia Civil Rural): 221100 - 221101 y 295050
- Juzgado de Guardia (Servicio nocturno): 212632

Servicios aéreos

VUELOS NACIONALES
PALMA/BARCELONA 07.50 09.20 12.30 15.05-17.45-21.25
PALMA/ALICANTE 11.30 19.00 20.25
PALMA/MADRID 07.45 10.30 21.25 22.35
PALMA/MALAGA 20.25
PALMA/JEREZ 15.20
PALMA/SEVILLA 11.30
PALMA/VALENCIA 15.20 19.55
PALMA/IBIZA 08.20
PALMA/LAS PALMAS 11.30 15.20

VUELOS AVIACO

PALMA/MADRID 13.30 diario excepto sábados
PALMA/MADRID 17.10 diario
PALMA/BARCELONA 19.20 lunes miércoles y viernes
PALMA/BARCELONA 08.30 diario
PALMA/MENORCA 14.40 y 18.40 diario
PALMA/IBIZA 10.45 21.00 diario

Horario de trenes

PALMA — INCA
Salidas de Palma:
6 — 7 — 8 — 9 — 10 — 11 — 12 — 13 — 14 — 15 — 16 — 17 — 18 — 19 — 20 y 21 hs.
Salidas de Inca:
6 — 7 — 8 — 9 — 10 — 11 — 12 — 13 — 14 — 15 — 16 — 17 — 18 — 19 — 20 y 21 hs.

PALMA — LA PUEBLA
Salidas de Palma:
6 — 8 — 13 y 19 hs.
Salidas de La Puebla:
7,30 — 9,30 — 14,30 y 20,30.

PALMA — SOLLER
Salidas de Palma:
8 — 10,40 — 13 — 15,15 — 19,45.
Salidas de Sóller:
6,45 — 9,15 — 11,50 — 14,10 — 18,20.

Domingos y festivos, servicio extraordinario con salida de Sóller a las 21 horas y de Palma a las 22,00 horas.
NOTA: Las llegadas y salidas de los trenes combinarán con el servicio de tranvías del Puerto.

SERVICIO POR CARRETERA
Servicio de autocares desde Palma a Alaró, Inca, Lluc, Ca'n Picafort, Pto. Pollensa, Pto. Alcudia, Felanitx, Algaida, Villafranca, Manacor, Artá, Cala Ratjada, Porto Cristo, Cuevas del Drach, etc., así como a todas las poblaciones intermedias. Con EL ARENAL, servicios cada 8 a 10 minutos. Información teléfonos Ferrocarril: 252245 y 252246. Autocares: 252224.

Gasolineras de servicio

SEMANA: 17 al 23 de Enero
Calle Aragón, s/n. E.S. Rafal - Palma.
Calle Coronel Beorlegui E.S. Secar del Real¡Palma.
Ctra. Palma al Arenal E.S. San Juan de Dios - Palma.
Calle Frío, s/n. E.S. La Puebla - La Puebla.
Calle Juan XXIII, 133 - E.S. Puerto Pollensa - Puerto Pollensa.
Ctra. Palma a Manacor, km. 30 E.S. Villafranca - Villafranca.
Ctra. Felanitx a Porreras E.S. Ctra. Porreras - Felanitx.
Ctra. Artá a Puerto Alcudia E.S. Na Borges - Artá.
Ctra. 719 Km. 18 Mar. izquierdo (No nocturno) E.S. Costa de la Calma - Calviá

Auxilio en carretera

TURNO PERMANENTE

REPARACIONES EN GENERAL - NEUMATICOS - SERVICIO GRUA

ZONA PALMA - SUR-OESTE
Francisco Fernández Martín - Talleres Fernández
San Isidoro, 10. La Soledad.— T. 277982 (Taller)
Part.: Pasaje Ca'n Faxina, 29 A-1º 1ª.— T. 412079

ZONA NOR-ESTE - MANACOR
Antonio Muñoz Fernández - Talleres S'Es Falt.
San Lorenzo, 19 Diurno T.: 550280
Nocturno T.: 551312

ZONA SUR - CAMPOS
José Roldán Carrera.— Carretera Palma, s/n.— T. 650342

MENORCA
Manuel Vidal Antuli.— Camino Unión, 12.— Mahón.— T 360123

IBIZA
José Juan Guasch.— Ctra. Santa Eulalia, Km. 4.— Santa Eulalia. T. 330797.

SERVICIO EN DOMINGO Y FESTIVO
RUTA PALMA - ANDRAITX
Ferrá. Automóviles Palma, S.A.

Relación de museos palmesanos

DEPENDIENTES DEL
MINISTERIO DE CULTURA
MUSEO DE MALLORCA: Calle Portella, 5. Palma de Mallorca.
Horario 10 a 13 y 16 a 18. Excepto sábados tarde, domingos y festivos. Verano: Cambio tarde de 17 a 19 h.

DEPENDIENTES DEL
PATRIMONIO NACIONAL
MUSEO PALACIO RESIDENCIA DE LA ALMUDAINA
Plaza Almoina. Palma de Mallorca.
Horario: 10 a X3 y 15 a 18, abierto domingos y festivos de 10 a 13 h.

DEPENDIENTES DE AYUNTAMIENTOS
MUSEO HISTORICO DE LA CIUDAD: Castillo Bellver. Palma de Mallorca.
Horario: de 8 h. a la puesta del sol, domingos y festivos cerrado.

MUSEO DIOCESANO: Calle Mirador (Palacio Episcopal). Palma de Mallorca.
Horario 10 a 13 y 15 a 19. Cerrado domingos.

MUSEOS DIOCESANOS
MUSEO CATEDRALICIO
Pza. Almoina. Palma de Mallorca.
Horario: 10'30 a 12'30 y 15'30 a 18 h. Cerrado domingos y festivos.
Precio: 75 Ptas.

MUSEOS PRIVADOS
MUSEO KREKOVIC: Calle Ciudad de Querátaro. (Polígono de Levante). Palma de Mallorca.
Horario: 10'30 a 13'30. Cerrados domingos y festivos.
Precio: 50 Ptas.

Cupón del Ciego 782

M.C.D. 2022

Crucigrama

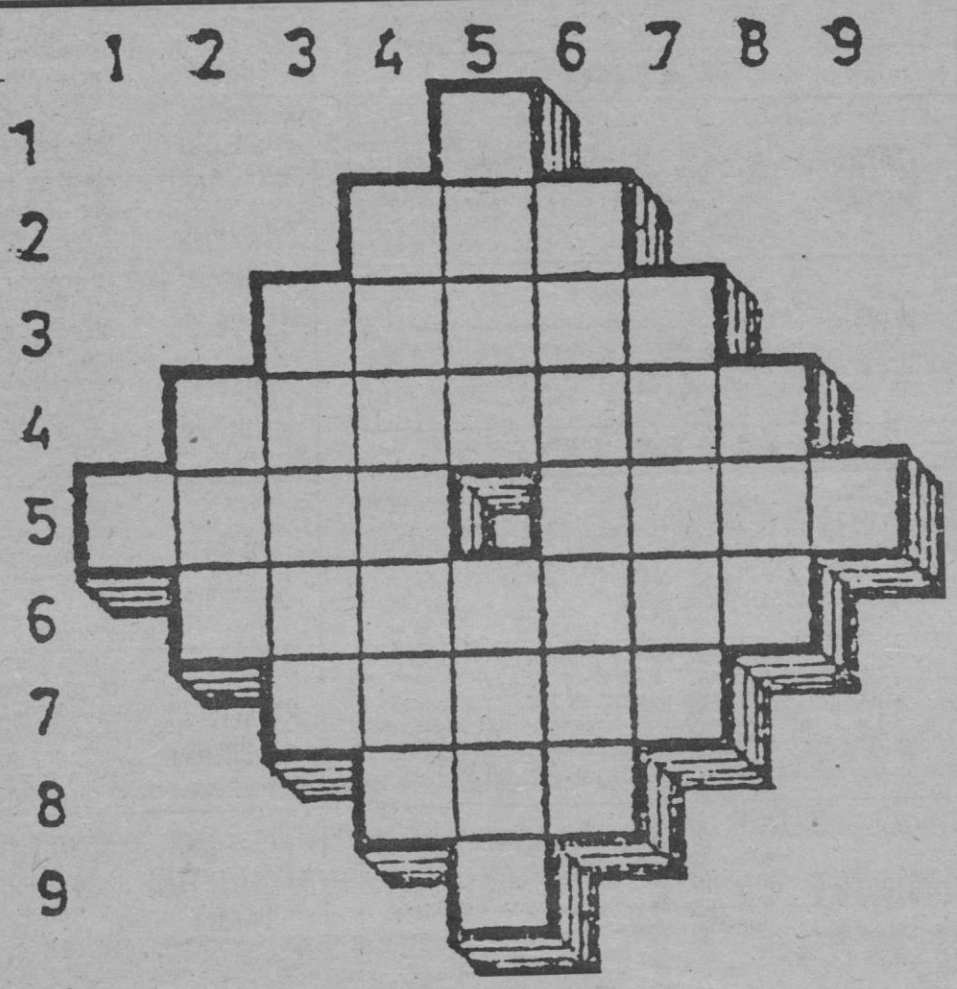

HORIZONTALES.— 1: Vigésima primera letra del alfabeto castellano.— 2: Cierto popular juego de naipes.— 3: Estado del Africa Ecuatorial, cuya capital es Libreville.— 4: Familia de aves zancudas, de pico más largo que la cabeza, alas medianas y cola corta.— 5: Mineral metalífero, tal como se extrae del criadero. Nombre que antiguamente se dio a un humor que fluye de algunas llagas.— 6: Perspicaces, prudentes.— 7: Obtusos, sin punta.— 8: Forma pronominal.— 9: Abreviatura de punto cardinal.

VERTICALES.— A: Letra numeral romana.— B: Cabeza de ganado vacuno.— C: Vencer, triunfar.— D: Municipio de la provincia de Ciudad Real.— E: Mineral cristalizado compuesto de alúmina y magnesia, muy duro, de color rojo y brillo intenso. Dios supremo de la mitología egipcia.— F: Pertenecientes o relativos a cierto metal alcalino muy blando, de brillo plateado, abundante en la naturaleza.— G: Viene al mundo.— H: Señal internacional de auxilio.— I: Símbolo del roentgen.

Horóscopo

ARIES (marzo 21 a abril 19) Buen día para ir en busca de lo que Ud. más anhela en forma positiva y ganar de esa manera sus aspiraciones. Procure investigar cualquier cosa que le tenga confuso.

TAURO (abril 20 a mayo 20) Solo con la ayuda de un buen consejero podrá encontrar mejores objetivos y entonces será más optimista. Atienda a tiempo todos sus asuntos por pequeños e insignificantes que le parezcan.

GEMINIS (mayo 21 a junio 21) Procure buscar personas que puedan cooperar con Ud. durante el día, no obstante, evite una persona en la noche que podrá traerle muchos dolores de cabeza, ya que tiene un temperamento muy irritable.

CANCER (junio 22 a julio 21) Sus asuntos de vocación podrá trabajarlos hoy con gran éxito. También es buen día para añadir a ese prestigio de que disfruta, pero debe cuidar de no echarlo a perder con algún acto irreflexivo.

LEO (julio 22 a agto. 21) Hay ciertas nuevas actividades en las cuales debe saber distinguir los puntos buenos y malos, así estará más seguro de como proceder. Aléjese de ese amigo que tanto le mortifica.

VIRGO (agro. 22 a sept. 22) Decídase a cooperar con su esposa sobre esos cambios que desea hacer por la mañana en el hogar.

LIBRA (sept. 23 a oct. 22) Se presentarán situaciones durante la mañana para manejar ciertos asuntos cívicos, éstos redundarán en beneficio de su comunidad. Demuestre más cooperación a sus asociados y ellos se lo agradecerán.

ESCORPION (oct. 23 a nov. 21) Procure realizar su trabajo en forma eficiente, sus jefes le tendrán en cuenta aunque UD. no lo sepa. No olvide tampoco seguir sus tratamientos de salud que tanto necesita. En la noche, descanse.

SAGITARIO (nov. 22 a dic. 21) Póngase en contacto temprano con esos amigos que desean disfrutar de alguna diversión en la noche, pero llámelos a tiempo.

CAPRICORNIO (dic. 22 a enero 20) Evite amigos que sean demasiado demandantes y siga en pos de sus anhelos personales, sobre todo en el campo social. También le aconsejamos que ponga más atención a su trabajo, para Ud. debe ser importante.

ACUARIO (enero 21 a feb. 19) Hay un miembro de su familia que le demostrará que está de acuerdo con Ud. Esta persona está dotada de gran personalidad, atrayente y le fascinará por su carisma. Atiéndala, ella se lo merece.

PISCIS (feb. 20 a marzo 20) Nunca haga promesas que luego no pueda cumplir, así sus asuntos no se detendrán.

Jeroglífico

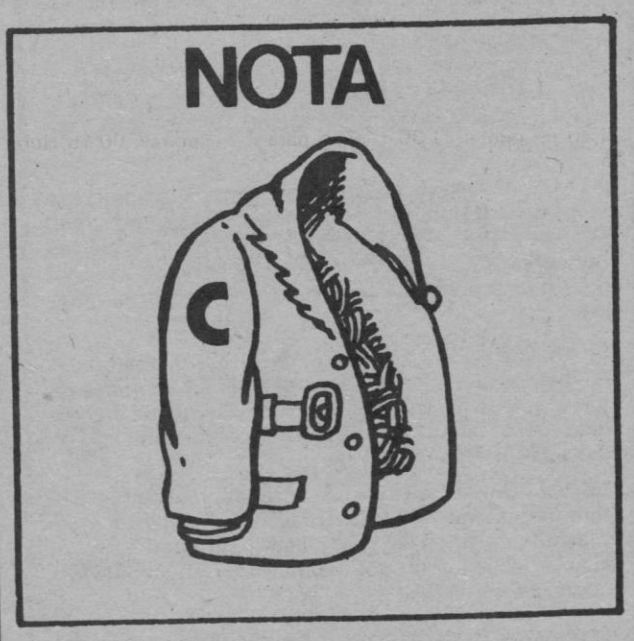

¿Qué hace para enfadarla?

El espejo de Escaques

Eduardo Scala

Sin equilibrio no puede haber acción ni reacción, pues éste no consiste sino en la acción de una fuerza y en la reacción de otra. I. SWEDENBORG (Del Cielo, del infierno)

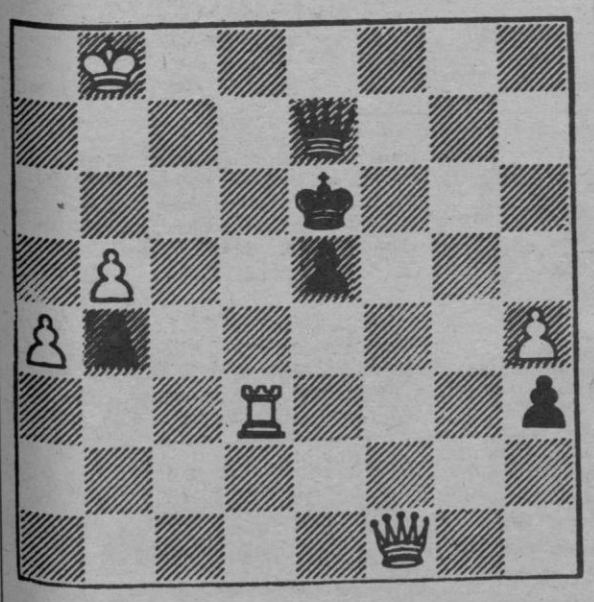

TITENTKO-MUREJ
NEGRAS ENTABLAN

Resolución: 1.... D8A+1/2 DxD Tablas.

Nueve errores

Solución a los pasatiempos publicados ayer

CRUCIGRAMA

HORIZONTALES.— 1: A.— 2: Oda.— 3: Amena.— 4: Erinita.— 5: Amat. Lama.— 6: Eludirá.— 7: Arona.— 8: Ara.— 9: A.

VERTICALES.— A: A.— B: Eme.— C: Arala.— D: Omitirá.— - E: Adén. Dora.— F: Anilina.— G: Atara.— H: Ama.— I. A.

JEROGLIFICO

Entregó las llaves, si (entre go; l -as; llave; s; si).

M.C.D. 2022

Guía del espectador

Cinéfilo

FITZCARRALDO. Una gran aventura con escenas sin trampa ni cartón en las selvas del Amazonas y en el curso del gran río suramericano. Queda patente una época sobre la riqueza del caucho y el film tiene momentos visualmente notables.

LOLITA. Una película que en tiempo —fue producida en 1982— causó un notable escándalo y que ahora se repone como obra interesante dentro de la filmografía de Stanley Kubrick.

EL RETORNO DEL TIGRE. Un film con mucha acción, típica de la producción de Hong Kong. Fines muy concretos y para los fieles del género de Kung Fu y variantes.

NACIONAL 3.— Un galimatías tremendo, como nos tiene acostumbrados Berlanga en una película llena de intención, humor y gags cómicos que van desde el realismo al esperpento. Personajes conocidos pertenecientes a un mundo en crisis.

E.T. EXTRATERRESTRE. Una criatura de otro mundo queda desamparada en la tierra y es protegida por unos niños. Los sentimientos y la ternura se combinan, hábilmente en una trama de ciencia ficción con sus efectos especiales.

FIREFOX (EL ARMA DEFINITIVA). Una historia de la guerra fría muy bien medida en todos sus detalles. La intriga y un clima muy adecuado mantienen el interés del espectador y la historia desembarca en unas secuencias de gran espectáculo a base de perfectos efectos especiales.

ULISES.— Rodada en 1954, este film italiano conserva su aliento poético y saca buen partido del relato de Homero. Reparto internacional, solemnidad en los diálogos y medios bastante importantes de producción.

MONTY PHITON, EN HOLLYWOOD.— Se trata de una grabación en video de un espectáculo dado en Hollywood por los famosos cómicos ingleses. Se suceden los skechs graciosos que evidencian un estilo y un sentido crítico acusado.

EL ENTE. La trama ha sido muy bien construída y los golpes de efecto bien dosificados, consiguiéndose una obra que sobresale del montón de la extensa filmografía del cine de terror.

LAS ORGIAS INCONFESABLES DE EMMANUELLE. Un nombre que continúa utilizándose para llamar la atención de los devotos del cine erótico que sigue ofreciéndoles una película tras otra.

BLADE RUNNER.— El «blade runner» se dedica a eliminar a un grupo de androides, fiel reproducción de seres humanos. Imágenes, decorados y música muy efectistas y una idea interesante sobre los peligros de las perfectas máquinas creadas por el hombre.

STAR TREK, LA IRA DE KHAN.— Khan, desterrado en un inhóspito planeta, tiene ocasión de vengarse de Kirk. Medios de producción notables, buenos efectos especiales y trama clásico dentro del tema de las batallas estelares.

IMPACTO.— Una trama de intriga complicada y con momentos muy interesantes que evidencian la maestría de Brian de Palma como narrador. Referencias a hechos ocurridos y detallismo en alqunas secuencias.

LOS AVENTUREROS DEL TESORO PERDIDO.— Un relato de aventuras que intenta ser una secuela de otros. Mucha acción y espectaculares escenas finales. El relato se ambienta en las Filipinas.

La lucha contra el cáncer sólo será positiva, teniendo presentes dos cosas:

ASOCIACION ESPAÑOLA CONTRA EL CANCER

1ª.- Diagnosticando a tiempo. Ante la duda visitar al médico.

2ª.- Ayudando a la Junta Local de cada población con el donativo fijo de SOCIO PROTECTOR, de modo que el dinero garantice un servicio permanente de investigación y campañas preventivas. ¡HAGASE SOCIO!

Cartelera

TEATRO

SALON RIALTO
A las 7'00, 10'30 nit. Companyia de Revistas «XESC FORTEZA», presenta: «XESC STORY». «UNA REVISTA DE SIS REIALS» Amb Margaluz primera vedette.
Localitats per 3 dies. Taquilles obertes a partir de les 5. Tel. 221245.

AUDITORIUM
Hoy, a las 8'00 tarde: Recital de «MARIA DEL MAR BONET y AL TALL». (Dentro del programa de fiestas San Sebastián, organizado y patrocinado por el Excmo. Ayuntamiento de Palma).

TEATRO

SALA MOZART
Avui, a les 7 horabaixa i 10.15 vespre: «ALEGRIA DE CONILL» de Joan Mas, per la Companyia ZANOGERA-ALFARO. (DARDER DIA)

TEATRO PRINCIPAL
Continúa el gran éxito de la obra de Arthur Miller «El Precio» representada por la compañía: «TEATRO DE LOS BUENOS AYRES». Hoy 2 funciones a las 7'00 tarde y 10'00 noche.

SALAS DE CINE

ALEXANDRA
«S». «LOS SUEÑOS EROTICOS DE CRISTINA» y «EL CASTILLO DE METE Y SACA». Totalmente prohibido a menores 18 años.

ABC CINEMA
Todos los LUNES y DOMINGOS «SESION MATINAL», a las 10'00 horas. «ARTES BORRACHAS PUÑOS ROTOS», Yuan, Hsiao-Tien, en color. Complemento: «EL ZORRO Y LOS TRES MOSQUETEROS«. Gordon Scott, José Greci, en Eastmancolor. Aut. para todos los públicos.

ASTORIA CLIMATIZADO
Desde las 3'15: «IMPACTO». Un film de Brian de Palma con John Travolta, Nancy Allen. Complemento: «CUIDADO CON LAS RUBIAS«. (Mayores 16 años).

PALACIO AVENIDA CLIMATIZADO
Desde las 3'15
SOL SANGRIENTO. Chris Mitchum, Claudine Auger, Aldo Sanbrell. Director: Alfred S. Brell. Además: «PEPITO» MEDICO DEL SEGURO con Alvaro Vitali.

SALA AUGUSTA
Desde las 3'15: «PING Y PONG... ERASE UNA VEZ EN CHINA» Complemento: «SISSI» con Romy Schneider y Karhl Bohm. (Apto menores)

¡ULTIMOS DIAS!
SALA AUGUSTA 2
Desde las 3'15 (2.º mes). «FIREFOX EL ARMA DEFINITIVA» Un film producido, dirigido e interpretado por Clint Eastwood. Complementos y Avances. Pase del film: 3'35, 6'00, 8'25 y 10'50 noche. (Apto menores).

BELLVER Cinema
Desde las 3'15: «fabuloso estreno»: «EL PLANETA DE LOS DINOSAURIOS», y además: «EL CIRCULO DE HIERRO», con David Carradine. (Todos los públicos). Cine de Medianoche: «Diariamente a las 12'15 noche».

SALA BORN
Desde las 3'15 «EL ENTE» (THE ENTITY), un film de Sidney Furie con Bárbara Hershey y Ron Silver. Los pases diarios a las 3'20, 5'45, 8'10 y 10'35. Complementos cortos. (Mayores 16 años)

CAPITOL CLIMATIZADO
Desde las 3'00: (Apto menores) «LOS AVENTUREROS DEL TESORO PERDIDO» con David Warbeck, Alan Collins y John Steiner. Complemento: «JAIMITO NO PERDONA», con Alvaro Vitali. (Apto menores).

LUMIERE
Desde las 3'15: «CAZADOR A SUELDO». La última película de Steve McQueen. Dirigida por Buzz Kulik. (Hor.: 4'35, 7'35, 10'35). Complemento: «CARRERA SALVAJE».

NUEVO HISPANIA
Desde las 3'00 «MONTY PYTHON EN HOLLYWOOD» los de «La vida de Brian». Terry Hughes y Monty Python. Complemento: «COMO ROBAR UN MILLON Y» con Peter O'Toole y Andrey Hepburn. (Todos públicos).

CHAPLIN multicines 1 CLIMATIZADO
«KING KONG» ¡La octava maravilla del mundo! Fay Wray, Robert Armstrong, Bruce Cabot. (Hor.: 3'05, 5'00, 6'50, 8'45, 10'40) Todos los públicos. Domingos y festivos: MATINAL a las 11'00.

CHAPLIN multicines 2 CLIMATIZADO
«LOLITA». Una película mítica de Stanley Kubrick con Sue Lyon, James Mason, Shelley Winters, Peter Sellers. (Horario 2'55, 5'25, 8'00, 10'30). Domingos y festivos: MATINAL a las 11'00. (2.ª semana).

CHAPLIN multicines 3 CLIMATIZADO
«FITZCARRALDO». Un film de Werner Herzog con Klaus Kinski, Claudia Cardinale. (Horario: 2'50, 5'30, 8'10, 10'45). Domingos y festivos: MATINAL a las 11'00. (Autorizado todos públicos). 4.ª semana.

CHAPLIN multicines 4 CLIMATIZADO
Desde las 3'00: «EL LOCO, LOCO MUNDO DEL GENDARME». Louis de Funes, Michael Galabrau. Un film de Jean Girault. (4'30, 7'30, 10'30). Complemento: «¡TODOS AL SUELO!». Andrés Pajares, Fernando Esteso. (3'00, 6'00, 9'00). (Apto para todos los públicos). 5.ª Semana.

CHAPLIN multicines 5
«¿VICTOR O VICTORIA?». Una comedia de Blake Edwards con Julie Andrews, James Garner, Robert Preston. (Horario: 3'00, 5'25, 7'50, 10'15). 8.ª Semana.
Horario VICTOR O VICTORIA 3.00, 5.25, 7.50, 10,25

CHAPLIN multicines 1
Sábados, domingos y festivos: CINE INFANTIL con Walt Disney: «EL GATO DEL FBI». Complemento: «LAS AVENTURAS DE POPEYE». (unica sesión 4 tarde). 2.ª semana.

PALACIO DE LA PRENSA
Desde las 3'00: Ciclo Jacques Tati, presenta: «LAS VACACIONES DE MR. HULOT». Complemento: «ASALTO AL PODER», con Peter O'Toole. (Apto menores). Títulos sucesivos: «MI TIO, JOUR DE FETE Y PLAY TIME».

METROPOLITAN PALACE CLIMATIZADO
Desde las 3'15: «E.T. EL EXTRATERRESTRE». Una película de Steven Spielberg con Ese Wallace, Peter Coyote, Henry Thomas.
(Horario: 4'20, 7'20, 10'25). Complemento: «LA REBELION DE LOS PAJAROS». (Apto para todos los públicos). 4.ª Semana.

LIRICO PALACE
«ULYSES» con Kirk Douglas, Anthony Quinn, Silvana Magnano, dirigida por Mario Camencini. Una producción de Carlo Ponti, Dino Laurentis. Complemento: «EMPIEZA LA REVOLUCION SIN MI» Con Gene Wilder. Hor. Ulyses: 4'30, 7'30, 10'30. (Todos los públicos).

SALA RIVOLI CLIMATIZADO
Desde las 3'15: «STAR TREK II» LA IRA DE KHAN. Director: Nicholas Meyor. (4'30, 7'30, 10'30). Complemento: Louis de Funes en «DELIRIOS DE GRANDEZA». (Aut. todos públicos).

JAIME III CINEMA CLIMATIZADO
SEX MUSIC» («Sinfonía sexual») clasificada «S». Con Monty Duro, Ajita Wilson, Karen Well, Vivianne Sultan. Dirigida por Paul Selwyn y Derrick Ford. Además: Connie Stevens es SCORCHY (LA RUBIA DEL CALIBRE 38). Totalmante prohibido a menores 18 años.

FANTASIO
«S». «NEFELE» (Las seductoras de Lesbos) y «DIABLA». (totalmente prohibido a menores 18 años).

NUEVO MODERNO CLIMATIZADO
Diariamente 125 Ptas. (DIA DEL CINE) (Lunes) 75 ptas. Desde las 3'00: «ATOR 2 EL INVENCIBLE». ¡2.º mes de éxito! con Miles O'Keefe y Lisa Foster. Complemento: «COMO ELIMINAR A SU JEFE» con Jane Fonda.

ATLANTIC
Desde las 3: Cantinflas en «PATRULLERO 777». Harrison Ford en «FUERZA 10 DE NAVARONE». Todos los públicos. Precios especiales: 175 ptas. Lunes no festivos: 100 ptas.

CASINO DE MALLORCA. Todos los días de 20'00 a 4 horas. Ruleta Americana y Francesa, Black Jack, Punto y Banca, Dados, Máquinas Automáticas de Juego. Restaurante. Final Autopista Andraitx. (Desviación Cala Figuera). Tel.: 680000.

Teatro Balear
plaza Rosellón
Desde 5 tarde a 3 madrugada
BAR SNACK Y PLATOS COMBINADOS
BINGO!
parking gratuito

M.C.D. 2022

Programación de televisión

PRIMER PROGRAMA

13.15.— Carta de ajuste.
13.30.— Informatiu balear.
14.55.— Conexión con la programación nacional.
15.00.— Telediario. Primera edición.
15.35.— Sesión de tarde. «La condesa Alexandra». 1937. Dirección: Jacques Feyder. Intérpretes: Marlene Dietrich, Robert Donat, Herbert Lomas, etc. Un periodista británico es expulsado de Rusia. Para eludir la orden adopta una nueva personalidad y ficha como agente del servicio secreto inglés. Descubierto por la policía es enviado a Siberia donde lo libera la revolución de octubre.
17.30.— Otras cosas. Dirección: José Lapeña Esquivel. Presentadores: Joaquín Prat y Lola Martínez. Programa en directo sobre las actividades del tiempo libre.
18.30.— El pájaro loco.
19.00.— La otra cara del deporte.
19.30.— ¿Un mundo feliz?. Dirección: Felipe Mellizo. Programa dedicado al filósofo y matemático mallorquín Ramón Llull.
20.00.— Espacio XX. Dirección: Eduardo Marco. Programa dedicado a las artes, las letras, y, en general, al mundo de la cultura.
20.30.— Más vale prevenir. El dolor. Dirección: Ramón Sánchez-Ocaña.
21.00.— Telediario. Segunda edición.
21.35.— Un, dos, tres. Dirección, guión y realización: Narciso Ibáñez Serrador. Presentación: Mayra Gómez Kemp. Programa concurso.
23.00.— Ike. Episodio 2. Intérpretes: Robert Duvall, Lee Remick, Dana Andrews, etc. Eisenhower se entrevista con el comandante francés Giraud, a quien propone que sus tropas faciliten el desembarco anglo-americano en el norte de Africa.
24.00.— Telediario. Ultima edición.
00.20.— Testimonio. Programa religioso.
00.25.— Despedida y cierre.

SEGUNDO PROGRAMA

15.15.— Carta de ajuste.
15.28.— Apertura y presentación.
15.30.— Rainbow. «Zarpas». Dirección: Larry Jones. La zona de los osos está situada en la frontera de Wyoming ya en la frontera con Montana. Es sin duda la región más indómita e inexplorada de los Estados Unidos.
17.00.— El siglo de la cirugía. «La coronación». Dirección: Wolf Dietrich. El futuro rey de Inglaterra Eduardo VII ordena a su cirujano que le extirpe el apéndice. Las técnicas empleadas por el doctor Treves, tienen una gran aceptación en toda Europa.
17.30.— La abeja Maya. Dibujos animados.
18.20.— El tren de Estambul. (Episodio 2). Dirección: Gianfranco Minqozzi. Intérpretes: Mismy Farmer, William Berger, Lean Padovani, etc. Las autoridades húngaras conocen los planes del dirigente comunista y están dispuestas a interceptar su viaje cuando llegue a Viena. Pero los miembros del partido pretenden avisarle por un compañero. El tren sigue su curso. La bailarina y el joven judío se compenetran perfectamente.
19.20.— Informativo.
19.30.— Retratos del poder.
20.00.— La clave. Presentación, largometraje. Coloquio.
00.15.— Despedida y cierre.

Los estrenos

Star Kiek 2-La ira de Klan

Rívoli

Cinéfilo

T.O. Star Trek: The Wrath of Kahn. Producción: Robert Sallin para Paramount. 1982. Escrita por Jack B. Sowards inspirada en la serie de televisión original de Gene Roddenberry. Dirigida por Nicholas Meyer. Fotografía (Panavisión-Mobiela color): Gayne Rescher. Efectos especiales: Ken Ralston, Jim Vellieux y Bob Dawson en Industrial Light and Magic. Diseño de producción: Charles M. Graffe. Vestuario: Robert Flescher. Montaje: William P. Dornisch. Intérpretes: William Shatner (Kirk), Leonardo Nimoy (Spock) De Forrest Kelley (Mc Coy), Ricardo Montalbán (Khan), James Doohan (Scotty), Waltet Koeninig (Chekov), George Takey (Sulu), Michelle Nichols (Jhura), Bibi Besch Merit Butrich.
Distribuida por C.I.C.
Duración: 1 H. 43 M.

El almirante Kirk lleva una buena temporada, cuidándose únicamente de rutinarias maniobras e inspecciones. Pero en un planeta tormentoso y casi desierto, está Khan, abandonado allí hace años. Este encuentra un motivo para dejar su destierro al explorar el planeta una nave de la confederación mundial que prepara el camino al proyecto «génesis» que deberá convertir en fértiles mundos sin vida. Intentará vengarse de Kirk que se encuentra en la «Enterprise» y acude en auxilio de los atacados al notar fallos en las comunicaciones.

Dos películas de ciencia ficción en un mismo día, diametralmente opuestas pero hablándose en cada una de ellas de la ingeniería gemética. Los personajes de ésta son conocidos ya que este film y el que le precedió, son hermanos ricos de una serie de televisión que utilizaba sus principales actores y, desde luego, personajes. El film sigue la pauta de otros y es un cúmulo de aventuras y de efectos especiales, los primeros sintetizados para ofrecer el máximo y los segundos muy bien realizados así como la visión de los diferentes mundos donde recalan los terrestres que, al parecer, se han federado combinándose en las naves tripulantes de todas las razas e incluso uno del planeta Vulcano. La trama está bastante bien coordinada y entre lo que es pura fantasía hay detalles con cierta base que nadie pueda asegurar que algún día no pueda ser verdad y hasta ser superado como ha ocurrido con muchos relatos de anticipación que, en su tiempo, parecían puras utopías. Un buen entretenimiento para los amantes del género, visto en esta ocasión, a través del prisma clásico.

¡CON LA VIOLENCIA DE UNA EXPLOSION DE DINAMITA NACIO UN AMOR IRROMPIBLE!

SUS VIDAS ESTABAN CONDENADAS Y HABIAN PERDIDO SUS DESEOS DE LIBERTAD EMBRUTECIDOS POR LA DINAMITA

HOY ESTRENO

Palacio AVENIDA

...Y ADEMAS: UN DISLOQUE DE CARCAJADAS SIN UNA SOLA TREGUA CON...

ALVARO VITALI EN "PEPITO" Médico del Seguro
con MARIO CAROTENUTO · SERENA BENNATO · GIANNI CIARCO
director GIULIANO CARNIMEO
eastmancolor

¡MAS DE 100 CHICAS EXHIBIENDO SUS ENCANTOS NATURALES!

JAIME III Cinema HOY

PARA LOS AMANTES DEL BUEN CINE EROTICO - PORNO

¡DISFRUTE VIENDO ALGO DIFERENTE, ESPECTACULAR Y EXCITANTE

UN ESCANDALOSO DESFILE DE BELLEZAS AL NATURAL

«S»

CLASIFICADA

Autorizada para mayores de 18 años.
Se advierte al público que esta película, por su temática o contenido, puede herir a la sensibilidad del espectador.

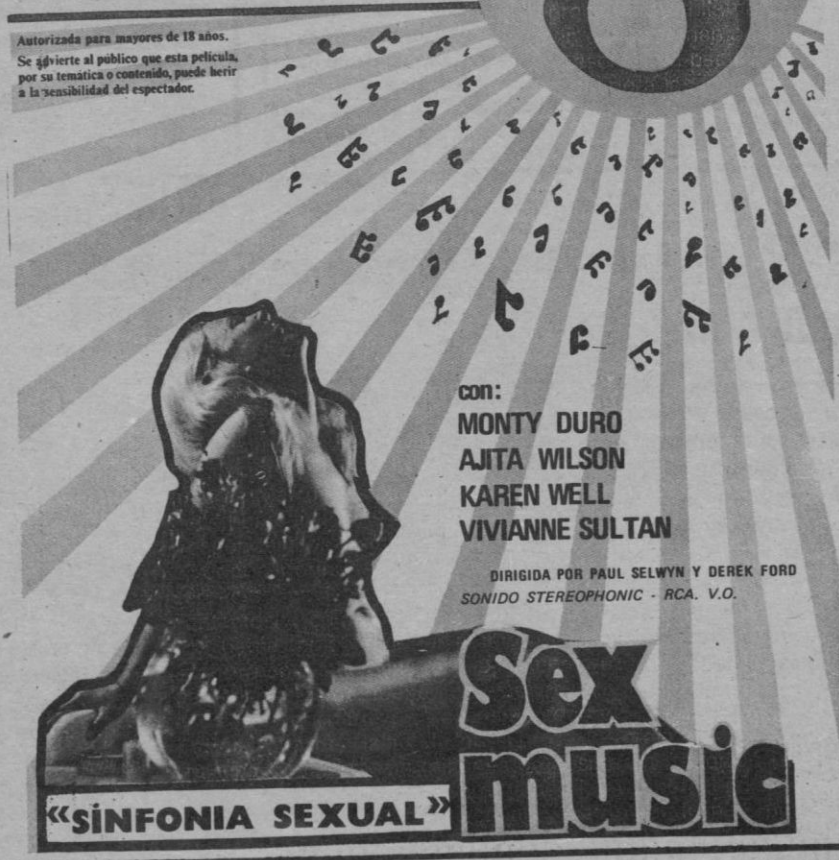

«SINFONIA SEXUAL»

ATENCION: PARA QUE NO SE PIERDA NINGUNA DE LAS ESCENAS DE ESTA AUDAZ PELICULA, SERA PROYECTADA EN VERSION ORIGINAL SIN SUBTITULOS

EN EL MISMO PROGRAMA:
CONNIE STEVENS es
SCORCHY
(LA RUBIA DEL CALIBRE 38)

TOTALMENTE PROHIBIDO A MENORES 18 AÑOS

M.C.D. 2022

Nos gusta Brahms

Carlos Puerto

Empezamos el año con música, que es una buena forma de comenzar cualquier cosa. Frente a la agresividad —espléndida por otra parte— de Pink Floyd y demás testigos de nuestro tiempo, en 1983 celebramos el ciento cincuenta aniversario del nacimiento de uno de los genios musicales, Johanes Brahams.

Recuerdo que en 1961 se estrenó en nuestro país una película de Anatole Litvak, interpretada por actores famosos (Ingrid Bergman, Anthony Perkins y el francés Yves Montand) que se basaba en la novela de Françoise Sagan «¿Le gusta Brahms?». Evidentemente la cultura musical de nuestro país al principio de los sesenta se centraba en el Dúo Dinámico, Rita Pavone, Pino Donnagio y gente por estilo, pero poco, o menos que poco, se sabía de un alemán llamado Brahms, hasta el punto de que el film cambió su título en España por el de «No me digas adiós». Esto es sintomático, porque si los gerifaltes de la distribución anularon de esta forma toda referencia a una novela conocida en todo el mundo es porque aquí Brahms decía poco y vendía menos.

Ahora las cosas parecen haber cambiado. Este centenario y medio del compositor de las cuatro sinfonías y del Requiem Alemán, de los Dos conciertos para piano y uno para violín, de las famosas Oberturas y las Rapsodias Húngaras, se ha celebrado contratando a la Sinfónica de París dirigida por el prestigioso Daniel Baremboin. Lástima que estos conciertos sólo hayan podido ser escuchados por la élite de Barcelona y Madrid, quedándose fuera de este placer estético el resto de fuera de este placer estético el resto de nuestra España y los que como yo no teníamos el dinero o la paciencia para aguantar una cola en la que se presumía, en el mejor de los casos, la adquisición de una mala localidad.

Brahms era hijo de un humilde contrabajista, cuya única cultura aprendida en la escuela se limitó al somero conocimiento del francés. Ya de joven mostró afición por el piano, aunque ninguno de los que le rodeaban confiaban en que llegara a ser el músico famoso que fue después. Para ganarse la vida tocó el piano en tabernas y tugurios «por dos escudos y bebida gratis», pero a los quince años dio su primer concierto con piezas de Beethoven, Bach y Marxsen. Hasta que un año después conoció al célebre violinista Joachim y a Franz Liszt. Y cuando Schumann le descubrió («¡Al fin he conocido a un joven cuya cuna ha sido guardada por las gracias y los héroes. He aquí al elegido!») comenzó su carrera triunfal.

Gracias a Brahms supe que en Hamburgo había algo más que carne picada y que el mundo de la música no se detenía en Beethoven. E incluso los más sordos han oído alguna vez los acordes —sentimentales si se quiere— de un movimiento de su tercera sinfonía.

Brahms para muchos sigue siendo un misterio y de ahí su encanto para profanos y aficionados. Pero tras escuchar su música unos y otros podemos afirmar rotundamente: —nos gusta Brahms. Porque Brahms es parte fundamental de la música y sin él sería difícil concebir a los que hoy —Pink Floyd incluidos— siguen sus pasos aunque sea por derroteros bien diferentes.

Los trenes de la realidad

Antonio Pizá

O sea que al parecer los cien millones fueron arrojados en bolsas por los familiares del joven Echevarría, por una ventanilla del expreso Irún-Madrid. Debió faltar un pelín para que una de esas bolsas no le diese en el coco a uno de los 4.126 agentes que rastreaban la ruralía vasca palmo a palmo. El mismo día y también por los caminos de hierro del Norte, una joven. de diecisiete años, llamada Azucena, era cogida en brazos y arrojada por la ventanilla del tren en marcha. El autor, un menor de edad llamado Manuel, quien regresaba con la muchacha de hacer una excursión.

El motivo, una discusión durante el viaje de vuelta. El diagnóstico, grave: pérdida de tercio medio distal del brazo izquierdo.

Ese menor, que por lo visto no debe ser manco, ha dejado manca a la pobre Azucena saltándose todos los reglamentos ferroviarios con unos modales, encima, de lo más reprobables. A lo mejor con el tiempo y una caña —léase la experiencia— aprenderá que con las mujeres no se discute, y que arrojarlas por la ventanilla de un tren en marcha no es la manera más práctica de hacerlas callar. Claro que durante los Mundiales de tristísima memoria, un inglés arrojó a su mujer por la ventana del quinto piso que habitaban, porque ella quería ver la película y él, naturalmente, el partido. Este no era un menor, pero era un «suporter», lo que mentalmente viene a ser lo mismo.

Pienso que tan emocionantes secuencias no se le ocurren a los guionistas de esa pesadilla dominguera que se llama «El tren», que elabora nuestra inefable tele en colaboración con la RENFE. Y que desde luego constituye la más decidida invitación a abstenerte de viajar en tren, habida cuenta de que corres el riesgo de tomar un billete y encontrarte con que tus compañeros de viaje son Esteso, Pajares, Mari Carmen y sus Muñecos y demás animadores de la horterada nacional ¡ostras, Pedrín! Una vez más, se demuestra que la realidad —al menos la realidad celtibérica— supera con creces a la fantasía. Y mucho más cuando la «fantasía» es tan pobre, que se limita a crear un programa televisivo con el tren como protagonista, y consistente en convertir una estación o un vagón en un contrato ventajoso para que nuestros graciosos hagan bolos. Es mucho más emocionante la realidad de familiares de secuestrados arrojando cien millones por la ventanilla, o airados y energúmenos chicarrones haciendo lo mismo con sus compañeras de excursión.

Viajar en los trenes de la realidad, es lo bueno. Los viajeros de un expreso nocturno se enteraron después por la prensa de que de puro milagro un coche patrulla de la Policía llegó a tiempo para bajar la barrera de un paso a nivel. El guarda era un joven de veinte años que estaba en su caseta literalmente frito, en su camita. A lo mejor este joven es de los que van piando que la sociedad actual no departe oportunidades a la juventud, pero yo sugiero que en todo caso salga en el próximo programa de «El Tren», como estrella invitada, interpretando el ballet de «La bella durmiente». Un pintor, oigan.

Antes cuando la triste e interminable posguerra, eran los estraperlistas los que arrojaban en marcha sacos con arroz, azúcar, o barras de pan blanco. Eran tiempos difíciles en que marchábamos decididamente por el Imperio hacia Dios, pero que a nuestros trenes les costaba llegar a Cercedilla. Ahora es distinto porque esas cosas te las ofrecen en los supermercados y del Imperio oigan, ya ni se habla, habida cuenta de que los moros apresan nuestros pesqueros, los gañanes franceses asaltan nuestros camiones fruteros, en el Mercado Común nos dan largas, y la Thatcher refuerza las defensas de Gibraltar. Y además ¡oh milagro! nuestros trenes se han vuelto tan puntuales, que los etarras les confían el emplazamiento exacto del rescate. Si hay que decirlo todo, y cuando está el panorama como una tentación a apearse en marcha.

Personal

Jaime Jiménez

● RAMON LLULL, nuestro Ramón Llull, será hoy, a las 19,30, horas, protagonista de un espacio de televisión titulado ¿Un mundo feliz?.

● BIBI, ilustre y ya famoso dibujante de este periódico, está trabajando ahora para preparar una exposición que presentará en su patria chica, en su terruco: Andraitx. Bibi lleva su proyecto muy en silencio, y nos ruega que no demos muchos detalles. Lo que sí nos pide que destaquemos, es que ha sido el brillante vencedor del torneo de «dominó» celebrado aquí, en el Polígono. Bibi dio un auténtico recital.

● EL DOCTOR ROSADO, desde la revista «Gaceta«, ha presentado un nuevo y revolucionario «antibaby». Se trata de un anticonceptivo intradérmico que tiene una duración de seis meses y una efectividad del 100 por ciento. El sistema es de lo más simple: una píldora que, mediante un pequeñísimo corte, se introduce debajo de la piel. Y a olvidarse, durante seis meses de pastillas, sustos y sobresaltos. ¿Y el precio?, se preguntarán ustedes. Pues desde el mismo momento, que se comercialice en España, la pildorita en cuestión saldrá por unas quince mil pesetas.

● MAURICIO CHATELAIN, que es un sabio francés afincado en los USA en donde trabaja para la NSA, ha vuelto a poner de moda las centurias de Nostradamus. Pero en plan científico, en esta ocasión. En colaboración con un enorme ordenador, ha conseguido resultados realmente sorprendentes. Veamos, resumidísimos, algunos casos: ahora, muy pronto, estallará en el Oriente Medio una nueva guerra. Y cuando todavía no nos hayamos repuesto del susto, comenzará la invasión árabe-rusa de Alemania, Inglaterra, Francia, Suiza, Italia y España, que durará diez años. En ese período de tiempo serán asesinados dos papas, y vendrá el Anticristo. Y más sustos. Nueva invasión. En esta ocasión, a cargo de las tropas chinas, que asolarán Francia e Italia, en donde no quedará títere con cabeza. Un drama, vamos. Hasta que, por fin, como en las buenas películas de indios, los yanquis, sin su Séptimo de Caballería, salvarán, con un sofisticado armamento, al Occidente, y aplastarán a los malos de esta historia, que han sido rusos, chinos y musulmanes.

Al Parque del Mar, le ha salido una «riera»

Este émulo de La Riera que le ha salido al Parque del Mar, no sabemos si es fruto de alguna cañería rota, o forma parte del plan, o sin filtraciones del ¡ay! ya lejano mar. Pero así está todavía el multiproyectado Parque, tras haber sufrido una serie rocambolesca de incidencias, y haber costado a los contribuyentes la intemerata. Personalmente uno recuerda el día en que un gobernador civil, se trajo un día desde Madrid un mamotreto impresionante y nos lo enseñó todo ufano: era el proyecto «definitivo» del Parque del Mar. Se llamaba Víctor Hellín, no el Proyecto, por supuesto, sino el gobernador civil. Desde aquel entonces, han llovido sobre la isla siete gobernadores, y hace ya tiempo que incluso el flamante y nonnato Parque ya no depende de tan centralistas instancias. También es verdad, que sobre el Parque han «llovido» los concursos de «ideas». Será digo yo, que de tanto llover a los terrenos le han salido riachuelos y hasta esta Riera que de momento no «refleja» ni catedrales ni palacios, sino el mate de los lodazales. Pero todo es cuestión de paciencia, al fin y al cabo, y después de haber esperado tanto tiempo. A ver si nuestros nietos llegan a tiempo de desembocar en la pequeña tierra de promisión, tras tanta travesía de los desiertos de la incongruencia y la insensatez.

IMAGO (Foto Vives)

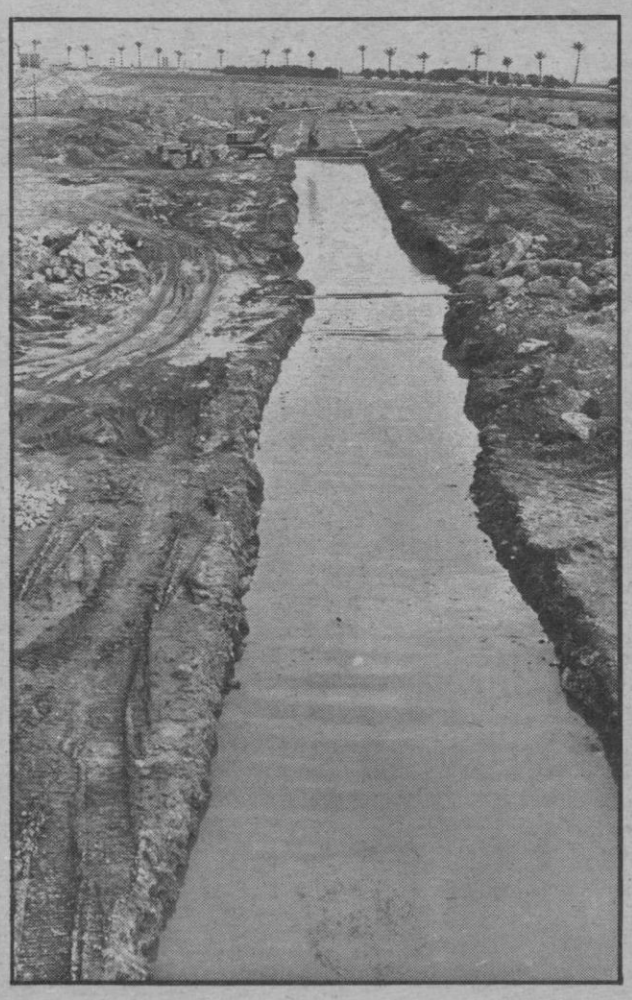

Baleares
el diario de las islas

Palma de Mallorca
Redacción, Administración y Talleres:
Polígono de La Victoria
Gremio Silleros.
Teléfono: 201112 (8 líneas)
Oficinas en Palma
Paseo Mallorca, 9 - B, 1.º
Telf. 231177 - 235940
Depósito Legal 1956

Director: Pablo Llull
Redactores-jefe: Antonio Pizá y Miguel Moreno
Jefes de sección: Lorenzo Ripoll (Deportes) Jesús Cor (Sucesos)
Fotografía: Juanet y Cosme Vives

Administrador: Víctor Horas
Jefe de Publicidad: Gabriel Calafell

Edita: Medios de Comunicación Social del Estado (MCSE)
Paseo de la Castellana, 272. MADRID-16
Director Gerente: Antolín de Santiago
Directora Técnico de Prensa:
Malén Aznarez
Director Económico Administrativo:
Florencio Ahumada

M.C.D. 2022