SEVILLA
Redacción, oficinas y talleres: 30, GARCIA DE VINUESA, 30
Apartado de Correos, 93.—Teléfono 25.348
25 ejemplares, 1,75 ptas.

El Liberal

MARTES 31 DE OCTUBRE DE 1929

SEVILLA
Suscripciones: SEVILLA: Un mes..... 2 ptas. PROVINCIAS: Trimestre.... 6 » EXTRANJERO: Trimestre... 15 »
Número suelto, 10 cts.

SEVILLA Y LA TRANSEXPOSICION

Sobre el mañana de la Exposición Ibero-Americana hemos reflexionado una porción de veces. Es tema que si á la nación interesa por la indudable trascendencia espiritual y política del Certamen, y á los Altos Poderes del Estado por su aspecto financiero y económico, á Sevilla interesa de un modo muy especial y directo por ese interrogador «después» que formula siempre la inminencia de lo desconocido y porque no en vano nuestra ciudad ha sentido el contacto de tan gran obra cobijándola bajo la prestancia de su nombre.

Realmente, para Sevilla, el día siguiente de la Exposición, el mañana, que se abre una vez clausuradas sus puertas, no es tan desconocido ni tan enigmático. Hay síntomas, más que síntomas, indicios reveladores de que tal mañana no debe asustar; antes al contrario, debe constituir la promesa de un risueño porvenir.

* * *

Generalmente, casi todas las Exposiciones, con su último día, agotan su finalidad. Acaban sin herencia; concluyen cuando concluye el programa. Pasan á la Historia y al recuerdo... Apenas si queda como testimonio del suceso algún que otro edificio salvado acá ó allá del derrumbe general. Lo que fué levantado con carácter provisional, muere al concluir el objetivo.

En Sevilla no ocurre así. Aquí lo transitorio es poco. Lo provisional pasa desapercibido ante lo permanente, que es lo de más relieve y valor. Cuando llegue la fecha oficial de clausura no serán sólo recuerdos el legado de la Exposición; serán esa maravilla de la Plaza de España, esos palacios de la Plaza de América, esos pabellones americanos engarzados á la brillantez del cuadro de Sevilla, esos jardines, paseos y avenidas, y esos primores arquitectónicos de tan insuperable belleza... Será, sobre todo, en suma, la vitalidad material y espiritual prolongada en los Centros y organismos de las naciones de Ultramar, perpetuando en el tiempo una Exposición que no acaba, sino que vivirá refinándose cada día más, confundida en el vivir del hogar sevillano.

* * *

La transexposición, por lo tanto, no es motivo de inquietud. Ni acecha un período de inercia, ni el fantasma de una reacción de estancamiento. Si la Exposición entrenó las fuerzas ciudadanas para realizarla, esta escuela queda abierta para las nuevas actividades. El Certamen, lejos de ser un límite, ha servido para ensanchar los horizontes de Sevilla. La ayudó antes, la ha fortificado para después.

Bien hacen los sevillanos en alborozarse y en gozar de su Exposición, porque, además de ser hija de su propio entusiasmo y de su propio sacrificio, es también el instrumento que sabrá dejar en el surco la siembra fecunda de lo porvenir.

EN EL PABELLON ARGENTINO

Se descubre solemnemente el bronce conmemorativo de la creación de la Fiesta de la Raza por el Presidente Irigoyen

Desde Triana, el cardenal y las autoridades se trasladaron al pabellón de la Argentina, donde había de celebrarse el descubrimiento de la placa conmemorativa de la creación de la fiesta de la Raza, instituida por el Presidente de la Argentina, señor Irigoyen, durante su anterior mandato.

Fueron recibidos por la Delegación de la Argentina, que desempeña actualmente el señor Torre Revello; cónsul, señor Molina, y demás miembros de la Delegación.

También se hallaban presentes, recibiendo á los invitados, la distinguida esposa del señor García Mansilla y la del cónsul, señor Molina.

Aguardaban en el pabellón la llegada de las autoridades el director de la Exposición y miembros del Comité de la misma.

Celebrada la recepción, el señor García Mansilla y don José Cruz Conde procedieron á descubrir el bronce conmemorativo, que se hallaba instalado á la izquierda de la entrada del pabellón, cubierto con las banderas española y argentina.

El embajador, señor García Mansilla, tiró del cordón, descorriendo la primera, y el señor Cruz Conde hizo lo mismo con el que correspondía á la bandera argentina, quedando al descubierto el bronce, cuyo texto anticipamos oportunamente.

Terminada esta ceremonia, que autorizó con su bendición el cardenal, pasaron autoridades é invitados al hermoso patio del pabellón.

En la meseta primera de la escalera de honor se instaló una tribuna, cuya presidencia ocupó el señor cardenal, que tuvo á derecha é izquierda á la señora del embajador y al gobernador militar, representante del infante don Carlos y cuyos restantes puestos fueron ocupados por el embajador de la Argentina, director de la Exposición, gobernador civil, Millán Astray, delegado del pabellón, señor Torre Revello, y Casso.

DISCURSO DEL ALCALDE

Seguidamente, el alcalde pronunció un discurso, diciendo cuán pequeña es la tierra, átomo perdido en los mundos, ante la gran obra de Dios, y cuán grande, sin embargo, el hombre cuando interpreta el sentimiento religioso y de amor.

Alude al acuerdo municipal de perpetuar con una placa conmemorativa la creación de la fiesta de la Raza, debida al Presidente argentino Irigoyen, segundo en aquella ocasión, precedido por el general Roca, que ha merecido el honor de ser reelegido por sufragio directo y secreto popular.

Expuso el deseo de que en esta Exposición culmine, por gratitud á Irigoyen, el amor á la República Argentina, y dirigiéndose á la Delegación del pabellón, dijo que se complacía en entregarle este bronce para que estuviera en su palacio.

Sabemos—agregó—que lo cuidaréis con tanto amor como el que ha puesto el Ayuntamiento de Sevilla en la ofrenda. Manifestó que raza común é idioma común constituyen una misma fuerza hispano-americana. Aplaudió la iniciativa del embajador argentino de extender el día de la Raza á «Día de la Raza y del Idioma».

Agregó que las Repúblicas americanas estarán siempre unidas á la madre patria, porque no se comprende una familia disgregada, y terminó manifestando que sobre todas las vicisitudes del mundo perdurará una estela que recordará la virtud de nuestra Patria, que sacó, para gloria de Dios y del mundo, el continente americano.

DISCURSO DEL EMBAJADOR DE LA ARGENTINA

A continuación, el embajador de la Argentina, señor García Mansilla, dió lectura del siguiente discurso:

Ilustrísimo señor alcalde:

Os doy efusivamente las gracias, así como á cuantos intervinieron en la preparación del homenaje que hoy se tributa á la Argentina en la persona de su primer magistrado, el excelentísimo señor don Hipólito Irigoyen, cuyo nombre quedará indisolublemente vinculado al día augusto de la Raza, por el memorable decreto de fecha 4 de Octubre de 1917.

Sevilla la ingeniosa, la refinada, ciudad de abolengo, de fervor y de gracia, jardín de ensueño que parece irreal, donde las penas se olvidan y más ligera corre la sangre; Sevilla, que no sólo supo cantar y sonreír, sino que un día, revestida de hierro, ó de cristiano amor, inició aventurosa la epopeya del descubrimiento y la conquista, no podía en esta ocasión permanecer indiferente. A la par de Madrid, ha querido responder al generoso gesto y perpetuarlo en el bronce, como uno de los monumentos más significativos de la hora presente.

Vuestra ciudad, señor alcalde, es algo así como el relicario de las glorias que en esta fecha conmemoramos; arca de sándalo, que guarda la documentación de esas gestas heroicas, y con ella, las actas de fundación de centenares de ciudades hoy florecientes, donde no sólo se busca riqueza y bienestar. En ellas palpita una intensa vida científica é intelectual, que aspira á aumentar el portentoso caudal de la cultura y de la lengua común.

A este santuario de la estirpe continuarán acudiendo, no lo dudo, peregrinos de ambas Américas, los jóvenes que deseen estudiar á fondo la historia de su patria.

Que Sevilla los inspire siempre, en el fecundo escudriñar de sus ar-

Continúa en sexta plana.)

En Triana fué colocada esta mañana la primera piedra del monumento á Juan Sebastián Elcano

A las diez y media de la mañana de hoy se celebró en el barrio de Triana, frente al Instituto hispano cubano de Cultura, donde se ha improvisado una plaza que dará á aquel lugar una bellísima perspectiva, la colocación de la primera piedra del monumento á Juan Sebastián Elcano, que se erigirá en fecha muy próxima.

Poco antes de la hora señalada para comienzo del acto, llegaron al lugar en que había de celebrarse aquél el embajador de la Argentina señor García Mansilla, y el agregado naval á la Embajada señor Fincati.

Luego fueron llegando las autoridades, gobernador militar, en nombre y representación del infante don Carlos; alcalde, gobernador civil, comandante de Marina, con los jefes y oficiales de la Comandancia; comandante de la carabela «Santa María» don Julio Guillén, con los oficiales de la carabela; el comandante de la fragata «Presidente Sarmiento» señor Monke, con una representación de oficiales y otra de guardias marinas.

Estaba también el presidente de la Diputación señor Parias, como también las demás autoridades sevillanas.

En el citado lugar habíase erigido un altar, al que dió guardia de honor un piquete de marineros de la carabela «Santa María». En lugar inmediato también aparecían varios números de las Guardias civil y de Seguridad de la República del Perú, venidas á Sevilla con motivo de la Exposición Ibero-Americana.

A la llegada del cardenal, momentos antes de la señalada para comienzo de la ceremonia, la banda de música municipal, que amenizaba el acto, interpretó la Marcha Real.

Seguidamente el cardenal revestido procedió á la bendición de la primera piedra del monumento, auxiliado del párroco de Santa Ana, don Bernardo Guerra Calzadilla, y de los coadjutores don Faustino Santibáñez y don Manuel Muñoz, de la parroquia de la O.

Acto seguido se procedió á la colocación de la piedra inicial del monumento, echando paletadas de mezcla el embajadorde la Argentina y las autoridades.

También presenciaron la ceremonia varios delegados de las Repúblicas americanas.

DISCURSO DEL ALCALDE

El señor Díaz Molero, alcalde de Sevilla, comenzó diciendo que España tenía contraída una deuda de gratitud con los hombres de la raza, gloria del mundo, descubridores del nuevo continente. Recordó que Elcano recibió sepultura honrosa en el fondo del mar, y que con motivo del primer centenario de la navegación á vapor se colocó en una casa recientemente destruida por las necesidades del ensanche, una lápida que era promesa formal de un serio monumento erigido á la memoria del insigne navegante.

Manifestó que la ocasión actual era la más propicia para el cumplimiento de esta promesa, por celebrarse ahora en Sevilla la magna Exposición Ibero-Americana, que recoge en su seno á los más destacados representantes de las Repúblicas hijas de España.

Hoy, con la bendición del señor cardenal y la presencia de las representaciones más autorizadas de América, colócase esta primera piedra del monumento á Elcano, que será sobrio y sencillo y perpetuará el recuerdo de que en la orilla trianera ancló la nao «Victoria» de regreso de su vuelta al mundo.

Evocó la grandeza de Sevilla en aquella época, en que los navegantes en su vuelto á la patria recorrieron descalzos las calles de Sevilla para hacer ofrenda ante la imagen de la Virgen de la Antigua.

Sevilla—dijo—cumple hoy un deber de gratitud á Elcano y confía al barrio trianero—del que hizo un gran elogio—, á su cultura, el monumento á Elcano, que constituirá un ejemplo práctico para las generaciones venideras.

DISCURSO DEL COMANDANTE DE LA «SANTA MARIA»

El comandante de la carabela dió lectura de un discurso, del que entresacamos los siguientes párrafos:

«La voz de la Marina no podía faltar en estos momentos en que se trata de perdurar la memoria de uno de sus hijos, y aunque mejor sonarían las palabras autorizadas de nuestro capitán general del Apostadero, almirante de fina sensibilidad y profunda erudición, permitid á este aprendiz de cronista que con tan menor altura le sustituya.

En la orilla de enfrente, en primer término, la Torre del Oro, testigo el más inmediato de la hazaña de las naves de Bonifaz; á su izquierda la Atarazana, vestigio de las que fundara el sabio Rey Alfonso, el monarca astrólogo que vertió al cristianismo toda la ciencia árabe, y el que en su Partida II nos legó el primer cuerpo legal y estatutario de la Marina castellana, definiendo, además, los tipos de los distintos bajeles y hasta la táctica de aquellos tiempos, fundador, además, de la Orden de Santa María de España, para premiar el «fecho del mar». Junto á las atarazanas, y sobre parte de su antiguo solar, el Hospital de la Caridad, que contiene la huesa del almirante don Pedro Corbete y Zea, grande amigo y sucesor de Mañara, y cuyo retrato, pintado por Valdés Leal, existe en el sevillanísimo Hospital de Venerables; ved también el antiguo emplazamiento de la playa del Arenal, lugar del carenero Real, continuamente abarrotado antaño por los pertrechos y mercaderías que en continuo hormigueo salían de la puerta de la Casa de Contratación, institución sin igual de los Reyes Católicos, que velaba por la pureza de los conocimientos geográficos y las transacciones mercantiles con Indias, prostituida más tarde por el espíritu covachuelista de la España decadente del siglo XVII.

Más adentro, y presidida por la hermosísima Giralda, la Catedral, que es la mayor de nuestro país para poder dormir el último sueño del navegante más famoso del mundo y de aquel Don Fernando, su hijo, bibliófilo y cosmógrafo notabilísimo del Rey Fernando y del Sabio; hermoso templo en que se venera la soberbia imagen de Nuestra Señora de la Antigua, tan querida de toda aquella collación de Santa María, barrio de marineros desde el repartimiento, que con calles como las de Francos, Placentines y Génova, recuerdan aún la patria de aquellos mercaderes que llenaban las transacciones de las «gradas».

El Archivo de Indias, austero edificio trazado por Herrera, apiñado con los dos anteriores, que guardan en sus bóvedas severas los legajos preciosos que constituyen la ejecutoria limpia y sin igual de nuestra raza bendita, y cuyos fondos no pueden olvidarse por quienes quieran estudiar la historia de las ciencias náuticas y de la navegación á la mal llamada América; así como el Notarial, apenas perceptible bajo la espadaña del antiguo convento de Montesión, único para formar concepto de la vida y tratos marítimos, con sus infinitos protocolos reveladores de las distintas modalidades de los fletes, contratos, préstamos y seguros, en cuyas pulcras y alegres salas, en provechosa camaradería con ese núcleo joven y culto de investigadores sevillanos que componen el Laboratorio de Arte de la Universidad, he pasado tantas y tantas horas agradables de estudio.

No encierra menos recuerdos esta orilla trianera que pisamos, barrio de barqueros, pilotos y marineros, con su Hospital y Universidad de Mareantes, institución casi desconocida, cuya sola evocación está pidiendo á gritos la publicación de los papeles que sobre ella reunió el sabio maestro don Joaquín Hazañas y la Rúa; con el puerto de las Muelas, lugar en donde se armaban y aparejaban todas las expediciones y barcos sueltos para reunirse en Bonanza con los galeones de la flota de la Guarda de la Carrera de Indias.

Y por fin, esta linda parroquia de Santa Ana, la catedral trianera, con su imagen de Nuestra Señora de los Remedios, patrona en otro tiempo de un convento próximo y ya desaparecido, que vió postrados ante ella á aquellos modestos hombres de mar de los que tan pocos habían de regresar en el primer viaje de circunnavegar el mundo; viaje terrible, angustioso y sin par, que duró exactamente tres años, y que, para mayor gloria de la España de Carlos V, rindió en salvamento el espíritu fuerte y ranciamente castellano del vizcaíno Juan Sebastián de Elcano.»

Al acto, que resultó solemnísimo, acudió un gran gentío del populoso barrio.

DEL DIA DE LA RAZA

El Jefe del Gobierno envía un telegrama al Rey dándole cuenta de la grandeza que han revestido los actos en Sevilla

El presidente del Consejo de ministros dirigió al Rey el siguiente telegrama:

«A S. M. el Rey á bordo del «Infanta Cristina.—Con gran solemnidad en todas partes, pero especialmente en Sevilla, se ha celebrado hoy la fiesta de la Raza, comenzando por la salve é imposición de collares al señor cardenal y á mí en la Catedral y luego una sesión académica, en que el embajador señor García Kohly y el asambleísta don José María Pemán han envuelto en palabras elocuentísimas pensamientos rotundos y elevados que han impresionado y convencido al auditorio. Se ha realizado emocionante visita á la carabela «Santa María», en la que su comandante, Guillén, y ex ministro señor Goicoechea han pronunciado conmovedores discursos con éxito.

Inaugurados servicios telefónicos con Buenos Aires y Montevideo, se han permitido hablar con los ministros de Relaciones de ambos países nuestra representación diplomática y otras personalidades.

En banquete de esta noche daré cuenta del saludo que V. M. se digna encomendarme para los representantes de naciones hispano-americanas, y al presentarme á V. M. en Valencia le reiteraré las gracias por la merced recibida, y quiera Dios que, como hasta ahora, sólo tenga que darle cuenta de nuevas gratas para la prosperidad y prestigio de la Patria.—A las órdenes de V. M.—Miguel Primo de Rivera.»

Solemne inauguración de la glorieta sevillana en Buenos Aires

Buenos Aires 14.—Se ha inaugurado oficialmente la glorieta sevillana en el parque de Palermo.

Esta glorieta es la que el Ayuntamiento de Sevilla ha regalado á la ciudad de Buenos Aires.

La inauguración revistió gran brillantez, asistiendo el embajador de España, las autoridades argentinas y miembros de la Asociación Patriótica Española.

Letras de luto

Esta mañana falleció en Sevilla nuestro querido amigo el joven industrial impresor de esta plaza don Rafael Susillo, que pertenecía á la razón social Mejías y Susillo.

Con su honradez y laboriosidad había logrado el señor Susillo una posición independiente, y en el comercio y la industria de esta capital su nombre era garantía de seriedad y solvencia.

A su viuda y demás familia enviamos nuestro más sentido pésame.

* * *

Ha dejado de existir el que fué pundonoroso marino don Joaquín Gutiérrez Maldoquí, capitán de navío de brillante historia militar que se hallaba en situación de excedente en esta capital.

Sus dotes de bondad é inteligencia le habían granjeado el mayor afecto entre sus compañeros, por lo que su fallecimiento será muy sentido.

Descanse en paz y reciban su distinguida señora viuda, doña Vicenta Ortega Martínez; hijos, hijo político y demás familia doliente nuestro más sentido pésame.

Fuego en una carpintería

Las pérdidas ascienden á 18.000 pesetas

Comunica la Guardia civil del puesto de Alcalá del Río que en una carpintería establecida en la calle Nueva, de aquella localidad, propiedad de Aurelio González Zambrano, se declaró un incendio, motivado por un cortocircuito, siendo pasto de las llamas buena cantidad de madera, máquinas y otros enseres propios de la industria.

El local donde se hallaba instalada la carpintería sufrió grandes desperfectos.

Las pérdidas ocasionadas por el siniestro ascienden á dieciocho mil pesetas.

El Juzgado municipal de dicha villa practicó las diligencias propias del caso, remitiéndolas al de instrucción correspondiente.

Lea usted mañana EL LIBERAL

Denuncia sobre la pérdida de una libreta con 350 pesetas

El vecino de Alcolea del Río José Caro Gómez ha formulado denuncia á la Guardia civil de aquel puesto contra sus convecinos Francisco Muñoz Gil y Juan Castillo Luque, de quienes sospecha se hayan encontrado en el camino de la estación una libreta con trescientas cincuenta pesetas y documentos de interés que se le extravió al denunciante.

Ambos denunciados, que niegan cuanto se les atribuye, han sido detenidos por la Guardia civil, ingresando en la cárcel á disposición de la autoridad judicial correspondiente.

AL VUELO

DESDE LA BARANDA

¡Vámonos á la Exposición!

El papá entra triunfante en la casa:—¡Hoy todos, todos á la Exposición!

La consigna alborota el hogar. Carreras, gritos, «hosannas», aclamaciones... La mamá se asusta un poco ante la perspectiva del éxodo.

Mientras las chicas evolucianan ante el espejo, la gente menuda despliega su estrategia diabólica, combinando el casero gol con el anticipado saboreo del viaje en ferrocarril y los divertimientos del Parque de Atracciones.

Papá medita todo el alcance del compromiso.

Pero un día es un día. ¡Vámonos á la Exposición! Y allá van Conchita, Lucesita, Carmencita, Juanito, Belisario y Pepín, precediendo á los padres dichosos.

La prole es también una exposición de felicidad. Cada individuo vislumbra, tras la linde del Certamen, el centelleo de una ilusión. Ya la vagoneta de la montaña rusa ó de la rueda volante, ya el inicio de un sutilísimo y poético «flirt».

Papá piensa con qué poco se alegra la juventud. Las Exposiciones debían repetirse, siquiera para unificar las ilusiones de los muchachos. ¡Faltan en provincias tantos motivos de encuentro!

El flirteo, el «smóking», la reunión, los bailes, los tés menudean que es un gusto. La Exposición, aparte de su supersentido, es una entrenación de vida social.

En las grandes urbes la gente necesita aprender á aglomerarse, á circular, á rozarse y no molestarse, á convivir en la avalancha sin caer en turbamulta ó en confusión.

Y no sólo los chicos se divierten. ¿Por qué los mayores no han de ser felices también unas horas gozando de las ilusiones de la Exposición? Felices con la ilusión refleja de la ardorosa ilusión de sus hijos. Y hasta resbalar por el «water-chúter», exponiéndose á un remojón. Una vuelta rápida por Pirineos de lienzo, siempre resulta instructivo para el hombre sensato prolongado en luenga familia. ¡Atraviesa tantos otros abruptos Pirineos!...

Si, cuando Conchita, Lucesita... etcétera, regresan á casa, el papá considérase indemnizado del costo del día y agradecido de aquel pasajero retorno á la juventud.

¡Vámonos á la Exposición! ¡La Exposición es un devenir de juventud!

AMARGUETTI.

LA SEMANA CUBANA

SS. AA. los Infantes durante la recepción celebrada en el pabellón de Cuba en honor de los Embajadores.

La señora Landelina Machado, hija del Presidente de la República de Cuba, y otras personalidades visitan la Exposición Argudín

En la mañana de ayer visitaron la notable exposición de obras del pintor cubano Argudín la señora Landelina Machado de Grau, su esposo, la señora Lily Hidalgo de Conill, María de los Angeles Carballal, la bella hija del cónsul de Cuba, señor Carballal, y los señores embajador de Cuba, señor García Kohly; general Fernández Barreto, Vallespinosa, cónsules de la Argentina y Cuba, señores Molina y Caralla,l y el ilustre pintor don Gonzalo Bilbao.

Fueron recibidos y cumplimentados por el esclarecido artista señor Argudín, que encargó al insigne autor del cuadro «Los «seises» de la Catedral de Sevilla» que explicara á los distinguidos visitantes la técnica de los dibujos impresionistas que figuran en la inimitable colección de vistas de París, recuerdos de Italia y Bretaña, estudios y otros asuntos, tratados en forma que mereció de todos los más cálidos elogios.

Fuimos presentados por el señor Argudín á la señora Lily Hidalgo, de la alta sociedad cubana y benefactora de artistas y escritores de aquella gran República, y de la que puede decirse, como de nuestra Catalina de Ribera, que da á los que lo merecen «su corazón y su dinero».

Al señor Bilbao merecieron tantas alabanzas varios de los dibujos de Argudín, que le hizo presente su deseo de adquirirlos para la Escuela de Bellas Artes, si hubiese dotación para ello, á lo que el señor Argudín correspondió ofreciéndolos generosamente.

Cuantos visitaron la admirable exposición de pinturas firmaron en un álbum, demostrando su complacencia.

LA RECEPCION

Como todos los actos que ha organizado la representación de la República de Cuba, la recepción de ayer tarde en honor de SS. AA. RR. los infantes, autoridades y Comité de la Exposición y representaciones de los países ibero-americanos concurrentes al Certamen, constituyó un éxito.

Cuando llegaron SS. AA. RR. los infantes don Carlos y doña Luisa y sus hijos doña María de las Mercedes y doña Dolores y príncipe don Carlos, fueron cumplimentados por la señora Nena Machado, hija del presidente de la República de Cuba; embajador señor García Kohly, comisionado general señor Quiñones, el consejero de la Embajada señor Pichardo, delegado técnico señor Martínez Castels, cónsul señor Carballal é hija, vicecónsul Alberto F. Ibáñez, secretario L. Robaina, canciller Vallespinosa y otras personalidades de la colonia cubana.

SS. AA. recorrieron el pabellón, teniendo frases de elogio por lo artístico de la instalación; también subieron á la terraza cubierta del edificio, admirando el panorama que presentaba el sector Sur de la Exposición, teniendo por fondo los pueblos del aljarafe sevillano.

En el salón de actos el sexteto del maestro Meléndez interpretó bailes modernos.

Además de las personalidades citadas, concurrieron el director de la Exposición, señor Cruz Conde; gobernador militar, señor Fernández Barreto; otras autoridades y el Cuerpo consular americano.

En el hermoso patio del pabellón se sirvió un exquisito «lunch» á los invitados.

Merecen plácemes el embajador de Cuba y coronel Quiñones por la brillantez del acto.

EL BAILE

En el salón de fiestas del Casino municipal se celebró el baile organizado por el Comité en honor del embajador señor García Kohly y personalidades cubanas para solemnizar la Semana de la República de Cuba.

Concurrieron, además de la hija del presidente de la República y el citado embajador, los delegados del pabellón, el vizconde de los Remedios y autoridades.

El señor Cruz Conde invitó á una cena fría á dichas personalidades, á sus distinguidas esposas y á varias damas de la aristocracia sevillana.

* * *

El té, servido admirablemente, lo fué por la Granja Hernal, así como el del sábado, elogiando la concurrencia el admirable servicio de la Casa Hernal, insustituible en estos actos.

Este número consta de diez páginas

M.C.D. 2022

"EL LIBERAL" HACE 25 AÑOS

Ojeada retrospectiva

13 Y 14 DE OCTUBRE DE 1904

Durante todo el día—decíamos en nuestro periódico—ha estado reconcentrado el interés público en las lamentables cuestiones á que ha dado lugar el enterramiento del cadáver del marqués de Pickman.

El capellán del Cementerio de San Fernando remitió oficio al alcalde dándole cuenta de los hechos que en aquél se habían desarrollado y manifestándole que sin poder evitarlo, había quedado el cadáver del marqués depositado en el panteón familiar.

El alcalde ordenó seguidamente que se procediese á la traslación del cadáver al Depósito del Cementerio civil, pues para su enterramiento en el mismo se había extendido la oportuna documentación.

Cumpliendo las órdenes de la Alcaldía, á las tres de la madrugada fué trasladado el cadáver de don Rafael León y Primo de Rivera desde el panteón familiar del Cementerio católico de San Fernando al Cementerio civil.

Y á las diez de la mañana, á presencia de don José Ponce de León, primo del finado, y del abogado don Estanislao D'Angelo, se procedió al sepelio del cadáver en una sepultura de primera clase, situada frente á la cancela del Cementerio.

El alcalde, señor Molero, ofició al gobernador civil, al juez de instrucción del distrito y al provisor eclesiástico, comunicándoles el acto realizado.

A mediodía se tuvo noticias de ello en la ciudad, produciendo un inmenso disgusto. Se dijo que varios grupos de gente del pueblo marchaban hacia el Cementerio para consignar su airada protesta, dirigiéndose en seguida hacia aquel sitio la fuerza pública de todas las clases, en número extraordinario.

En el Congreso el asunto del desafío dió lugar también á generales protestas, interviniendo, entre otros los señores Nocedal y Rodríguez de la Borbolla.

Este dijo: Vengo de Sevilla. El lance pudo evitarse.

Un telegrama que nos fué remitido desde Madrid decía: «Anúnciase que el ministro de Gracia y Justicia ha ordenado que se procese á cuantos intervinieron en el duelo y se añade que algunas autoridades dimitirán.»

La viuda del marqués de Pickman que se había mostrado parte en la causa que se instruía, nombró abogado al señor D'Angelo, y procurador al señor F[illegible]ez Zafra.

Día 14.—Nuest[illegible] artículo de fondo se titulaba: «La muerte del marqués de Pickman.—Cadáver profanado.—Responsabilidad penal del alcalde».

Y decíamos: «Ya sabemos que nada hará el gobernador para corregir la usurpación que de sus funciones ha hecho el señor Molero, ni la Audiencia le aplicará el precepto penal que corresponde al hecho que ha ejecutado, porque no es costumbre usar el Código penal contra las autoridades; pero bueno es que sepa Sevilla que si la muchedumbre enterró ilegalmente el cadáver de don Rafael León, el alcalde ha hecho lo mismo desenterrándolo.»

Decíamos telegráficamente desde Madrid que el fiscal del Tribunal Supremo, señor Maluquer, estuvo en el Juzgado de guardia para pedir al juez que ordenara la detención del capitán de la Guardia civil señor Paredes.

También decíamos que en las Cortes intervendría el señor Azcárate, tratando la cuestión de la inhumación del cadáver del marqués de Pickman.

Por último, anunciábamos que en el Cabildo municipal, el concejal don Félix Palomino dirigiría una interpelación al alcalde, con motivo de la profanación del cadáver del marqués de Pickman.

FUTBOL

CAMPEONATO DE ANDALUCÍA

F. C. MALAGUEÑO, 0.-SEVILLA F. C., 5.

El encuentro de ayer tarde en el campo de la Avenida de Eduardo Dato, podría ser reseñado muy brevemente diciendo: en el campo de juego no hubo más que un equipo, el Sevilla F. C. Y conste que el Malagueño derrochó entusiasmo y ansias de marcar. En más de una ocasión tuvieron fáciles oportunidades para perforar la puerta sevillana; pero unas veces por indecisión y falta de tiro en su vanguardia y otras porque la suerte les fué adversa, no pudieron batir á Eizaguirre. Hubo un momento en que la pelota rozó el larguero sevillano, estando Eizaguirre descolocado, saliendo fuera por unos centímetros. Mala suerte, ya que en justicia los malagueños merecieron al menos marcar un tanto.

A los cuatro minutos el primer "goal"

Comenzó el encuentro achuchando de firme los malagueños, que llegaron con frecuencia á los dominios sevillanos, pero sin acertar en el momento oportuno con el tiro certero y eficaz. Estando dominado el Sevilla, hay una arrancada fantástica de Roldán, que escapa como una exhalación, seguido de Campanal, que se coloca estupendamente. Roldán pasa templado al centro, y Campanal sobre la marcha agarra con la derecha un cañonazo espeluznante, clavando la pelota en el ángulo contrario á donde se encontraba Angelillo. Iban cuatro minutos de juego. El público ovaciona la jugada, que fué de categoría.

¡Vaya sidra!

Campanal se destapa de modo prodigioso, haciendo en el centro del ataque un juego espléndido por su codicia, habilidad desmarcándose y facilidad para colocar la pelota y tirar á la puerta. Sin darle importancia y como si eso de chutar fuese la cosa más sencilla, cada vez que la pelota llegaba á su jurisdicción, soltaba un cañonazo que estremecía la puerta malagueña.

Ayer confirmó plenamente Campanal su fama de chutador verdad, sin trampa ni cartón, y el público sorprendido, á pesar de esperarlo, dedicó á Campanal cerradas y entusiásticas ovaciones, significando así su satisfacción ante el acontecimiento.

Dos tantos más del asturi no

Campanal se apodera de la pelota y hace un cambio largo de juego, enviándola á Brand. Este centra, y Campanal entra al remate y con la izquierda empalma un tiro seco y duro al ángulo, que Angelillo ni siquiera vió.

Pocos minutos después hay un nuevo remate de Campanal, que recibe la pelota de Brand, y dejándosela correr suavemente al pie larga un cañonazo espeluznante, que bate al malagueño por tercera vez.

El público, en pie, tributa á Campanal una ovación clamorosa.

Carreño se apunta el cuarto

Carreño, que está haciendo un partido bueno, sin individualismos, se apunta el cuarto tanto para el Sevilla, de forma espléndida, demostrando también su gran clase de tirador. La jugada fué excelente. Recibió un pase de Abad, corrió la pelota y sobre la marcha lanzó de izquierda un tiro fuerte y bien colocado que atravesó la red, siendo premiada la «faena» con una gran ovación del respetable.

En el segundo tiempo sólo hubo un «goal», el quinto y último del Sevilla, rematado por Campanal, que recibió un pase adelantado de Benítez.

Cómo jugaron los equipos

Los malagueños salieron al campo con un extraordinario entusiasmo, lanzándose desde el primer momento á la ofensiva. Su línea media jugó una primera parte soberbia, defendiendo sus dominios y apoyando eficazmente á su delantera; pero en la segunda parte, destrozada por la gran labor del primer tiempo, el equipo se desinfló y ya el Sevilla hizo en el campo lo que quiso.

Sobresalieron del Malagueño los tres medios, el defensa derecha y Fuentes en la delantera.

El Sevilla jugó un partido bueno, especialmente su delantera, que mostró una eficiencia extraordinaria frente al marco enemigo. El ataque blanco, magistralmente conducido por Campanal, dió ayer sensación de poseer extraordinario empuje, ya que sin embotellar ni ejercer uno de esos dominios aplastantes sobre el enemigo, lo batió fácilmente y por copioso tanteo.

Dominó más en la segunda parte que en la primera; pero ante la ventaja alcanzada sobre su rival, se dedicó excesivamente al regateo y á la jugada personal, sobresaliendo en este aspecto Benítez, que de persistir en jugar como lo hizo en la segunda parte, pronto se vendrán á tierra las esperanzas de que llegue á ser un buen interior.

Individualmente muy bien Eizaguirre, Iglesias, Abad, Reyes, Roldán, Carreño, y sobre todos, Campanal. Carreño ligó juego con sus compañeros y si no siempre le salieron las cosas bien, al menos puso buena voluntad.

La alineación

F. C. Malagueño: Angelillo, Vitorio, León, Vides, Casado, Luna, Butina, Chales, Casero, Muñoz y Fuentes.

En la segunda parte Hucha sustituyó en la puerta á Angelillo, que se lesionó.

Sevilla F. C.: Eizaguirre, Iglesias, Sedeño, Rey, Abad, Reyes, Roldán, Benítez, Campanal, Carreño y Brand.

Arbitró con imparcialidad y cachaza el señor Fernández Palomé.

Asistió al encuentro mucho público.

ORETO.

VIDA OBRERA

Tercera sesión del Cong eso de la Federación Nacional de Entidades de los puertos españoles

Preside el compañero Núñez, de Sevilla.

El secretario lee el acta de la sesión de la mañana, siendo aprobada.

El presidente concede la palabra al delegado de Barcelona para que éste dé lectura á la ponencia que trata de los abusos y arbitrariedades que cometen las Compañías aseguradoras.

Los delegados que tienen que redactar esta ponencia dicen que no se ha hecho informe porque hay un proyecto redactado, el cual se enviará á las secciones para su mayor conocimiento y que hagan las enmiendas necesarias.

Así se acuerda.

Los delegados, en ruegos y preguntas, van haciendo manifestaciones de índole local exponiendo con claridad meridiana la situación deplorable en que se encuentran, desenvuelven todas estas organizaciones, que están atravesando un momento de dificultad por la apatía de los trabajadores y la tirantez de relaciones existente entre sus militantes.

Ante tal situación, se trata de la forma de que desaparezca este estado de cosas cuanto antes.

MUEBLES A PLAZOS Y CONTADO Juan Gómez San Esteban, 41, Puerta de Carmona

La novillada de ayer en Cádiz

Cádiz 14.—Con mediana entrada se ha celebrado ayer tarde en esta plaza la primera novillada económica de la temporada, lidiándose ganado de Anastasio Martín, que fué estoqueado por los diestros locales Manuel Fernández (Cádiz), Eduardo Ramos (Chicuelín) y el sevillano Miguel Mesa (Mesita).

El ganado, en conjunto, cumplió, si bien el segundo novillo mansurroneó algo.

Cádiz, más conocido por el Tuerto de Cádiz, valientísimo toreando y bien matando, incluso en el quinto que despachó por el percance acaecido á Chicuelín.

Chicuelín tiene mucha valentía pero nada más.

Cuando se disponía á banderillear á su segundo, se hirió en la frente con una banderilla, retirándose á la enfermería.

Mesita sabe lo que se trae entre manos, y estuvo tan valiente como lucido con la capa: colocó un soberbio par de banderillas, y con la muleta hizo faenas de dominio, logrando hacerse de los bichos. Para deshacerse de su primero empleó un buen pinchazo y una estocada entera, superiormente señalada; y acabó con su segundo, de la misma forma, siendo muy ovacionado.

El mejor aceite de oliva garantizada su pureza ROSITA

Sombrerería Maquedano
Lujosos y elegantes sombreros mascotas y flexibles desde 10 a 20 PESETAS

JEREZ

Una calle dedicada al conde de los Andes

En la última sesión que ha celebrado la Permanente del Ayuntamiento fué aceptada unánimemente la proposición hecha por el alcalde de dar el nombre de una calle á nuestro ilustre paisano el ministro de Economía Nacional, señor conde de los Andes, en agradecimiento por los favores hechos á nuestra ciudad.

Se designó la calle de Porvenir, acordándose que para no dar lugar á equivocaciones y contratiempos, siguiera esta calle ostentando su nombre, colocándose debajo de los rótulos de la misma una placa que dijera «Dedicada al Conde de los Andes».

Petición de mano

Dentro de breves días será pedida la mano de nuestra bella y distinguida paisana la señorita Carmen Rivero Dávila para el señor don Juan Ferrer, de conocida familia sevillana.

Asambleistas

Invitados por la Diputación provincial, próximamente visitarán Cádiz y Jerez los miembros de la Asamblea de Diputaciones provinciales, que se han de celebrar en Sevilla.

En nuestra población visitarán el monumento nacional Monasterio de la Cartuja y uno de los más importantes negocios vinateros.

Triunfo de un artista

A nuestro estimado amigo el joven profesor de Artes decorativas de esta Escuela de Artes y Oficios artísticos, don Teodoro Miciano Becerra, le ha sido adquirida una artística y original portada para la revista «Guadalquivir», que próximamente ha de ver la luz pública en Sevilla.

Un retrato del Rey

En la visita que últimamente ha realizado á Jerez el laureado pintor don Gonzalo Bilbao parece ser que se le ha encargado un retrato al óleo de nuestro augusto Monarca con destino á estas Casas Consistoriales.—Pareja.

A los vendedores de chassis para camionetas
En los talleres de Soto, López de Arenas, 4, se hacen carrocerías de camiones, precio baratísimo.

SE ARRIENDAN
pisos amplios, cómodos, bonitos y económicos en calle Beato Rivera (Macarena), frente al Hospital Militar. Razón, en la portería.

AVISO IMPORTANTE
Grandes existencias de muebles de todas clases á precios de fábrica y garantizados. Francos, 25.—ESTEBAN TORRES.

Marcha del ministro del Ecuador

En la tarde de ayer regresó á Madrid el ilustre diplomático ecuatoriano don Ricardo Crespo Ordóñez, después de permanecer una corta temporada en Sevilla con motivo de celebrarse el Congreso del Comercio Exterior de Ultramar y la fiesta de la Raza.

El ministro señor Crespo Ordóñez marcha á Madrid muy satisfecho de su estancia en nuestra capital, en donde tan acertadamente representó á su patria, laborando eficazmente con sus acertadas intervenciones en el Congreso de Ultramar.

Saludamos al inteligente ministro, deseándole felicidad en su viaje.

PURGANTE 1919
Para ancianos, delicioso
Para niños, una golosina

Arrollado por un tranvía

Cádiz 14.—A la salida de los toros fué atropellado en la Avenida Reina Cristina, por un tranvía, José Camerino Cantero, de cincuenta años de edad, casado, que en estado de embriaguez trató de cruzar la vía quedando debajo del juego delantero de ruedas.

Hubo necesidad de levantar el peso la parte correspondiente á la plataforma anterior para poder extraer al citado individuo, que sufría gravísimas heridas en el brazo derecho y pierna izquierda, pasando al Hospital de San Juan de Dios, donde se procedió á amputarle este miembro por el tercio inferior del muslo, realizándose también la desarticulación de la lesión del brazo.

Después de curado quedó en el Hospital, en estado gravísimo, temiéndose un funesto desenlace.

Lea usted mañana EL LIBERAL

Chrysler
EL AUTOMOVIL INSUPERABLE

XVII Asamblea de la Unión Farmacéutica Nacional

Quinta sesión

Ha sido la quinta sesión fecunda y provechosa.

Se han discutido los medios de conseguir en el más breve plazo el reglamento de titulares, acordándose una serie de escalonadas gestiones, de las que se espera completa eficacia.

Después se ha leído una ponencia brillante, escrita sobre el tema primero—«Conveniencia de un acuerdo entre los farmacéuticos de los países de estirpe ibera en los varios aspectos de la profesión, alcance que debe tener y medios para realizarlo en la forma más rápida y completa»—, suscrita por los señores López Pérez, Escolar y Sánchez Diezma, que ha defendido éste por ausencia justificada de los otros dos ponentes, y en enmienda de la cual ha hecho una brillante intervención el doctor Bayona, de Córdoba.

Y se ha discutido y aprobado también la documentada y bien escrita ponencia del tema segundo—«El seguro de enfermedad como solución al problema de los farmacéuticos rurales»—, suscrita por los señores Rhodes, presidente de la Unión Farmacéutica Nacional; Colmenar de Madrid; Hernández, de Salamanca, y López García, de Madrid.

Este ha aclarado las dudas expuestas por el señor Martínez, de Guadalajara, respecto á algunos puntos, habiendo propuesto una acertada enmienda, aceptada «ipso facto» por la ponencia, el señor García Gallego, de Toledo, y formulando otra el señor Espantaleón, de Jaén.

La afonía que aqueja al presidente, señor Rodhes le ha obligado á delegar la presidencia en el vicepresidente, señor Durán, quien se ha mostrado habilísimo en la dirección de la discusión.

La sesión terminó cerca de las dos.

DEL DOCTOR ASUERO
Específico inhalante BIRKA
BIRKA Recetado por el doctor Asuero á sus enfermos como eficaz durante el tratamiento.
BIRKA Insustituible en las afecciones de nariz y garganta.
BIRKA Eficacísimo en las personas cuya respiración nasal sea deficiente (causas no quirúrgicas).
BIRKA Sin rival cuando se desea mantener la atmósfera aséptica y agradable.
BIRKA Indicadísima en casos de enfermedades contagiosas transmisibles por el aire.
DEPOSITO EN SEVILLA: Farmacia de GALLEGO Calle Alfonso XII

Quejas del público

La falta de agua en los pisos altos

Recibimos cartas de personas que habitan en pisos segundos quejándose de la carencia absoluta de agua, lo que origina en los hogares un verdadero conflicto.

Después de cuatro meses de sequía, en que se justificaba de cierto modo la parvedad de líquido, es ya demasiada tortura que todavía continúe la misma falta.

La protesta es justísima, por lo que esperamos confiados en que de lo que dependa de la Empresa abastecedora se adoptarán las medidas necesarias para que los vecinos que habitan en pisos altos perciban siquiera durante algunas horas del día una pequeña ración de agua.

También sobre el asunto excitamos la intervención del Ayuntamiento.

MOSTELLE

Poderoso reconstituyente que facilita la digestión y evita el estreñimiento. Bebida alimenticia ideal para enfermos y convalecientes.

ESTE NUMERO HA SIDO VISADO POR LA CENSURA

Una belleza que dura toda la vida...
este es el privilegio de las mujeres para quienes el uso de la Crema, de los Polvos y del Jabón Simon es un cotidiano rejuvenecimiento.
CRÈME SIMON

COMODO—MARAVILLOSO—
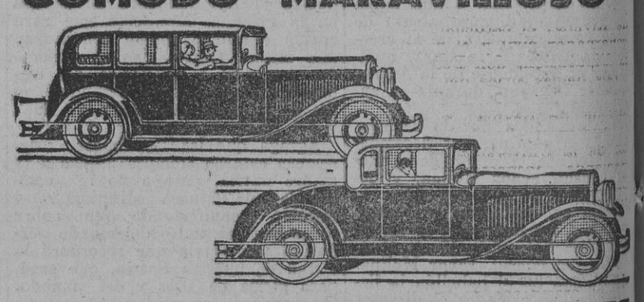
EXTRAORDINARIAMENTE FACIL DE GUIAR
Es un coche que marcha con una dulzura incomparable a 6 o 7 kilometros por hora en *toma directa*. Es un coche con un motor de tal potencia en las velocidades moderadas que unicamente para arrancar hay que cambiar la velocidad.
Extremidad del cilindro giratoria, pistones con aleación de aluminio, con tirantes en invar.
Válvulas inclinadas, arbol de berbiqui descansando sobre siete cojinetes engrasados por compresión. Carter con ventilación, para que el motor se halle protegido contra la usura.
Resortes elásticos, que absorben las reacciones. Engranages de ancha superficie. Flejes del eje trasero dobles. Ruedas pequeñas y neumáticos de gran dimensión. Y esto sin hablar de la carroceria de una pieza, sin juntas.
PROBAD UNA DODGE BROTHERS SIX!
JOAQUIN MAURI, 1 ALMIRANTE LOBO, SEVILLA
DODGE BROTHERS' MOTOR CARS, DIVISION OF CHRYSLER MOTORS, DETROIT, MICHIGAN

EXÍJASE LA SOSA EMPAQUETADA, CON LA MARCA DE FÁBRICA
SOSA SOLVAY
UNA CUCHARADITA DE SOSA SOLVAY EN EL AGUA DE FREGAR LA VAJILLA, QUITA LA GRASA.
NO ESTROPEA LAS MANOS NI DEJA OLOR EN LOS PLATOS.
DE VENTA EN DROGUERÍAS Y TIENDAS DE ULTRAMARINOS.

En todas partes, los hombres que descuellan se afeitan con Gillette

Una rápida pasada y listo para el día
LA PERSONALIDAD es un factor esencial en todos los órdenes de la vida. Para todos los que descuellan, el afeitado diario es tan importante como cualquier otro detalle de la higiene personal. ¿Es blanda su barba o dura? Use hojas Gillette legítimas y obtendrá un afeitado rápido y suave.
Gillette
S. A. Gillette - Barcelona

Ayer se bendijo la nueva casa-palacio de la Diputación provincial y se celebró el acto de apertura de la tercera Asamblea de las Diputaciones españolas

Asambleistas concurrentes al banquete celebrado en su honor.

Ayer mañana, á las diez y media, tuvo lugar la bendición de la nueva casa-palacio de la Diputación provincial de Sevilla, que fué casa colariega de los señores de Irureta Goyena.

La nueva casa-palacio ostentaba colgaduras en el balcón principal, donde ondeaba la bandera nacional.

Momentos antes de la hora señalada comenzaron á llegar las primeras autoridades; gobernador civil, alcalde, presidente de la Audiencia, delegado de Hacienda, fiscal de Su Majestad, rector de la Universidad, teniente de hermano mayor de la Real Maestranza de Caballería y otras, que fueron recibidas en las puertas del edificio por el presidente de la Diputación, señor Parias; vicepresidente, don Angel Camacho Baños; secretario, don Antonio Montes del Castillo, y diputados provinciales.

A la llegada del infante don Carlos, del cardenal y del jefe del Gobierno, general Primo de Rivera, la banda del Hospicio, que se hallaba en el patio, interpretó la Marcha Real.

Seguidamente se procedió á la bendición de la casa por el cardenal Ilundain, asistido de su mayordomo señor Tovar y del coadjutor de la parroquia del Sagrario señor Gómez Pérez.

Para este acto se había instalado un altar en el despacho del presidente ante un Crucificado de marfil, obra magnífica que fué donada al Hospital Central por Perafán de Rivera.

El cardenal recorrió todo el edificio, bendiciéndolo, y seguidamente, ante las autoridades reunidas en el despacho presidencial, dijo que la bendición que acababa de realizar la ofrecía como un manantial abundante de bienes morales, culturales y espirituales, ya que la Diputación provincial ejercía la maternidad de la provincia.

Acto seguido el señor Parias leyó un breve discurso.

Manifestó su satisfacción por representar á la Diputación en este acto.

Se congratuló de que la nueva casa-palacio no perdiera su carácter familiar y conservara su abolengo racial.

Agradeció al infante don Carlos y al jefe del Gobierno su presencia, así como al cardenal, que se hubiese dignado dar realce á este acto.

Tributó un aplauso á cuantos intervinieron en los trabajos, especialmente á los arquitectos señores Gómez Millán, Lupiáñez y Arévalo, que han armonizado con una depurada técnica artística las necesidades en un establecimiento público, las exigencias del confort moderno y la belleza y alegría de las tradiciones sevillanas.

Expuso que en este día se había tenido un recuerdo para los acogidos á la beneficencia provincial, noble acicate de las actividades de la representación provincial.

Fué felicitado el señor Parias por el jefe del Gobierno y demás circunstantes.

Después habló el presidente del Consejo, quien comenzó felicitando á la Diputación provincial de Sevilla, que había dignificado su labor instalando su nuevo palacio en una casa de histórico abolengo sevillano.

Recogió las palabras del presidente, señor Parias, diciendo que el acuerdo tenido en este día con los pobres acogidos á la Beneficencia provincial ponía de manifiesto el celo de la Diputación y sus desvelos en el remedio de los dolores que aquejan á los desheredados, cumpliendo con ello altos deberes cristianos.

Felicitóse de que actualmente desempeñe la presidencia de la Diputación un camarada de su niñez, con el que compartió, así como con otros diputados y concejales, los más alegres días de su juventud.

Terminó manifestando su satisfacción por el hecho de que sus amigos de entonces y él propio dediquen actualmente sus actividades y energías al servicio de la Patria.

El general Primo de Rivera fué muy aplaudido.

Durante el recorrido que hizo por las distintas dependencias del palacio provincial, elogió grandemente su instalación suntuosa, informándose complacidísimo de que en ella no hubiesen tenido intervención más que industrias y obreros españoles.

Hablando particularmente con las personalidades que le acompañaban, dijo:

—Pena de la vida á quien en cosas oficiales de España acuda á industrias y obreros que no sean españoles.

La espléndida instalación de todas las dependencias de la nueva casa-palacio de la Diputación, hecha con verdadero lujo y gusto insuperable, causó la admiración de todos los asambleistas que acudieron al acto inaugural, quienes reconocieron el laudable esfuerzo realizado por la Diputación de Sevilla y el alarde artístico llevado á feliz término por los obreros sevillanos, así como la excelente administración de esta entidad, que ha logrado este milagro, compatibilizándolo con una atención cuidadosísima á los centros benéficos que de ella dependen.

El acto inaugural de la Asamblea de Diputaciones

Seguidamente pasaron las autoridades y asambleistas al espléndido salón de actos, decorado con mármoles y tapices, para inaugurar la tercera Asamblea de Diputaciones provinciales.

En el testero principal aparece un retrato del Monarca, con uniforme de maestrante, obra del genial artista don Gonzalo Bilbao.

Ocuparon los asientos de la presidencia el infante don Carlos, el jefe del Gobierno, general Primo de Rivera; el cardenal Ilundain, el gobernador civil y el presidente de la Diputación, don Pedro Parias.

Los demás sitios del estrado ocuparonlos los señores Díaz Molero, alcalde de Sevilla; presidente de la Audiencia, fiscal de S. M., rector de la Universidad, delegado de Hacienda, inspector provincial de Sanidad, marqués de Albentos y Delgado Brackenbury (don Carlos).

DISCURSO DEL SR. PARIAS

Con la venia del infante don Carlos, el presidente de la Diputación, señor Parias, dió lectura de su discurso.

Expresó el honor máximo que representaba para la Diputación de Sevilla el reunir en su casa á las representaciones hermanas de toda España que funden aspiraciones y anhelos en esta tercera Asamblea.

Se congratuló de la asistencia de las Diputaciones forales á esta Asamblea, limitada por su naturaleza á las provincias de régimen común.

Agradeció á las personalidades congregadas en el acto su presencia.

Dedicó un especial homenaje de saludo al infante don Carlos y al jefe del Gobierno.

Hizo resaltar el hecho de que la esterilidad agotadora de estas corporaciones en el antiguo régimen haya sido sustituida por una próspera y fértil existencia, cuyos frutos tócanse cada día en la serie de mejoras relacionadas con todos los servicios que dependen de estas corporaciones provinciales y que han de culminar cuando la reglamentación agro-pecuaria permita llevar á la práctica los anhelados progresos agrícola-ganaderos.

Dijo que en reconocimiento de esta labor del general Primo de Rivera habíanse honrado los diputados provinciales españoles, ofreciendo al ilustre caudillo las insignias del collar de Isabel la Católica, que evoca las gloriosas tradiciones de nuestra Patria.

Saludó á las autoridades sevillanas, á los representantes de las Diputaciones españolas—huéspedes de honor—, á los que desea muy gratas emociones durante su estancia en Sevilla y un recuerdo de ella en la que todos se unieron con fraternal abrazo.

Terminó diciendo que el vicepresidente de la Diputación provincial sevillana, don Angel Camacho Baños, trazaría el contenido del programa de la Asamblea.

El señor Parias fué premiado con una larga salva de aplausos y muy felicitado.

DISCURSO DEL SR. CAMACHO BAÑOS

Comienza diciendo el señor Camacho Baños—vicepresidente de la Diputación—que no quisiera quebrantar el propósito que viene realizando la Diputación desde hace cinco años de hablar poco y laborar intensamente.

Expone el contenido del programa de la tercera Asamblea, diciendo que la Comisión organizadora ha querido armonizar los intereses materiales con un sentido espiritual.

En cuanto á la primera parte, he redactado un plan de estudios de los problemas que afectan más directamente á las Diputaciones y un programa de visitas á los establecimientos benéficos para obtener de ellos las enseñanzas orientadoras de una labor eficaz.

Respecto á la segunda, he hecho cuanto estimaba necesario para estrechar los vínculos de afecto entre las provincias hermanas, contribuyendo á un mayor conocimiento entre ellas.

Dijo también que para aportar á los trabajos de este Congreso interesantes estudios en orden á la riqueza agro-pecuaria, habíase acordado una visita á Jerez de la Frontera, famosa por la selección de sus ganados y el cultivo de sus viñedos.

La visita á Cádiz—dijo—permitirá á los asambleistas recordar el nacimiento de las corporaciones provinciales dentro del régimen constitutivo.

La proyectada á Huelva proporcionará el placer intenso de rememorar la gloriosa epopeya del descubrimiento.

Y Granada y Córdoba cautivarán á los visitantes de las distintas provincias españolas con las filigranas de su arte árabe.

Hizo un párrafo brillantísimo para ensalzar el emplazamiento de la nueva casa-palacio de la Diputación, diciendo que por la grandeza de los edificios que lo rodean—Catedral, Casa Lonja, Alcázar—la plaza del Triunfo es plaza de España, es plaza de la Raza, es, en suma, y de un modo simbólico, plaza del Triunfo de la Raza.

Terminó glosando el ideario que constituye el emblema de la Unión Patriótica: Religión, Patria y Monarquía.

El bello discurso del ilustre letrado sevillano fué objeto de vivos y unánimes comentarios de satisfacción de los asambleistas y de las autoridades, que ovacionaron y felicitaron al señor Camacho Baños.

EL PRESIDENTE DE LA DIPUTACION DE MADRID

El señor Salcedo Bermejillo, presidente de la Diputación de Madrid, pronunció á continuación unas palabras de gratitud al infante don Carlos y á las autoridades por su presencia en este acto.

Agradeció asimismo á la Diputación de Sevilla el contenido interesante del programa de la Asamblea.

Describió someramente el estado de España antes de la dictadura y la labor regneradora del marqués de Estella y de sus colaboradores.

Enumeró los más interesantes problemas que han de tratarse en la Asamblea, señalando como los más importantes los relacionados con los Manicomios y los Sanatorios antituberculosos.

Hizo una petición al jefe del Gobierno relativa á la reglamentación de los servicios agro-pecuarios y otra que afecta á la autonomía de las haciendas provinciales.

Habló también de la aportación municipal á las Diputaciones, abogando por una revisión periódica; del régimen contributivo y de las cédulas personales, solicitando que se dé á éstas las garantías de un carnet de identidad para el ciudadano, haciéndolas para ellos contribución más grata y de mayor efectividad.

También expuso la necesidad de que se den á las Diputaciones mayores medios para el desenvolvimiento de las corporaciones provinciales.

Propuso, finalmente, que se expidieran telegramas á los ministros de Hacienda y Fomento y uno de adhesión al Rey, ofreciéndole la colaboración de las Diputaciones para engrandecimiento de la Patria.

Fué aplaudidísimo.

El general Primo de Rivera visitando la fragata «Sarmiento».

EL GENERAL PRIMO DE RIVERA

El general Primo de Rivera comenzó diciendo que espera mucho en las deliberaciones de la Asamblea para que el resultado de ella en autorizadas conclusiones permita al Gobierno realizarlas.

Saludó á todos los asambleistas.

Elogió la labor sanitaria que viene haciendo el ministro de la Gobernación, señor Martínez Anido, proponiendo en su honor un aplauso, que los presentes otorgaron en el acto con mantenido entusiasmo.

Anunció el propósito del Gobierno de traspasar algunas funciones del Estado á las Diputaciones que demuestren hallarse capacitadas en el orden económico y administrativo.

Reconoció que en la actualidad el impuesto de cédulas personales no satisface al ciudadano por ineficacia del documento, y dijo que es de justicia reformarlo con aumento de sus garantías de identidad.

Prometió que muy en breve se implantará un nuevo modelo de cédulas personales que servirán de carnet de identidad y que ha examinado muy recientemente.

Dijo en el aspecto agro-pecuario que en la nueva reglamentación sometida actualmente á estudio se determinarán las funciones inherentes á las Diputaciones y las que se reserva el Estado, que cederá á aquéllas gran parte de sus derechos de intervención sin menoscabo de su soberanía.

Expuso la satisfacción que le producía el programa del Congreso, que estimó máximo, y aconsejó á los representantes provinciales que aporten sus iniciativas referentes al problema agro-pecuario, no obstante hallarse pendiente la reglamentacion de las funciones que en cuanto á él se conceden á las Diputaciones.

Elogió la serenidad y el claro juicio con que se había expresado el señor Camacho Baños.

En elocuentes palabras agradeció la joya que le ofrecían los diputados provinciales—sus amigos—, diciendo que la aceptaba para ejemplo de sus hijos, á quienes recordaría esta joya la suerte—dijo—que me ha cabido de servir á mi Patria.

La concurrencia tributó al marqués de Estella una larga ovación.

Sesión plenaria de la Asamblea

Terminada la sesión solemne de apertura, los asambleistas constituyéronse en sesión plenaria, que presidió el de la Diputación de Baleares, señor Morell Bellet, con los vocales García Tance, Tavin y Traval.

Abierta la sesión, el presidente de la Diputación de Zamora propuso y fué aprobada por aclamación la siguiente Mesa:

Presidente, el de la Diputación de Sevilla, don Pedro Parias.

Vicepresidente primero, el presidente de la Diputación de Madrid, señor Salcedo Bermejillo.

Idem segundo, el presidente de la Diputación de Barcelona, señor conde de Montseni.

Idem tercero, el de la de Valencia, don José María Carrau.

Idem cuarto, el de la de Baleares, señor Morell Bellet.

Secretario primero, el presidente de la Diputación de Cáceres, don Gonzalo Montenegro.

Idem segundo, el de la de Teruel, don José María Valdemoro Barrios.

Idem tercero, el vicepresidente de la de Orense, don Julio Rodríguez Soto.

Idem cuarto, el vicepresidente de la de Granada, don José Jiménez Sánchez.

* * *

Las presidencias de las Secciones recayeron en los siguientes asambleistas:

Sección primera. — Agricultura y ganadería.—Presidente de la Diputación de Badajoz, don Sebastián García Guerrero.

Segunda.—Obras públicas.—Presidente de la de Cádiz, don Diego Belando Santiesteban.

Tercera. — Instrucción pública y Acción social.—Presidente de la de Murcia, señor Ibáñez Martín.

Cuarta.—Sanidad y Beneficencia.—Presidente de la de Ciudad Real, don Bernardo Müllera García.

Quinta. — Hacienda provincial.—Presidente de la de Logroño, don Enrique Herreros de Tejada.

* * *

Acordado el nombramiento de la Mesa presidencial y los de las presidencias de las Secciones, los asambleistas fueron obsequiados con vinos y pastas.

Un acto en la Cámara de Comercio

Desde la Diputación provincial el jefe del Gobierno marchó á la Catedral para oir misa, haciéndolo ante el altar del trascoro.

Seguidamente se trasladó á la Cámara de Comercio, en cuyo salón de actos se celebraba un acto organizado por la Diputación provincial con asistencia de Comisiones agrícolas y ganaderas de la provincia para agradecer al marqués de Estella el reciente real decreto sobre estructura agro-pecuaria.

Ocupó la presidencia el general Primo de Rivera, que sentó á su derecha al gobernador y al alcalde, y á su izquierda al presidente de la Diputación, á don Juan Vázquez de Pablo, á don Pablo Benjumea y á don José María Ybarra. Los demás puestos fueron ocupados por don Agustín Vázquez Armero, don Felipe de Pablo Romero, don José Huesca, don Pedro Solís, don Carlos Cañal y el marqués de Albentos.

BREVES PALABRAS DEL SR. PARIAS

El presidente de la Diputación, señor Parias, leyó un corto discurso, agradeciendo en nombre de los agricultores y ganaderos de la provincia la preferente atención que inspiran al Gobierno y á su presidente los problemas agro-pecuarios.

Prometió, en nombre de la Diputación, dedicar á estas actividades un gran celo para hacerse merecedora de la confianza en ella depositada y pidió el establecimiento en esta provincia de un gran centro de enseñanza, experimentación y selección de semillas.

Terminó manifestando que la Diputación está dispuesta á realizar los mayores sacrificios en beneficio de la intensificación del cultivo.

CONTESTACION DEL GENERAL PRIMO DE RIVERA

El jefe del Gobierno se levantó á contestar al señor Parias, justificando la brevedad de su respuesta por necesidad de marchar horas después á Valencia para asistir, invitado por el Monarca, al final de las maniobras navales y obligacion de asistir antes al almuerzo con que se le obsequiaba en la fragata «Sarmiento» para visitarla, por no haberlo podido hacer en el anterior viaje de la fragata á Sevilla.

Rindió con este motivo un homenaje á la Marina de la Argentina, diciendo que sus tradiciones estaban vinculadas á nuestras glorias.

Habló seguidamente de la reglamentación del nuevo régimen agropecuario, pendiente de la solución que adopte el propio general Primo de Rivera con el ministro de Economía, que lo tienen sometido á estudio para modificar su primer trazado burocrático.

Dijo que en el nuevo reglamento se suprimirán los campos centrales de experimentación, llevando ésta a los lugares propios de cultivo.

Afirmó que se aproximan tiempos en que la producción industrial adopte características internacionales y en que la producción agrícola se desenvuelva por consecuencia con mayor eficacia, adaptada á las exigencias del consumo nacional con una mayor estabilidad en los mercados.

La ganadería seguirá de igual modo nuevas normas en la producción, que habrá de intensificarse para evitar en lo posible la importación de carnes.

Recordó que recientemente escribió en «La Vanguardia» de Barcelona, por iniciativa de los señores Godó y Escofet, un artículo acerca de los más interesantes aspectos de la agricultura y la ganadería, encomiando la necesidad de bastarnos á las necesidades nacionales.

También afirmó que preocupa al Gobierno el problema del corcho y que procurará su mayor rendimiento, evitando el balancín comercial en que se amparan el agio y la especulación.

Dijo que todos estos aspectos constituyen una partida muy importante en la economía nacional.

Habló de la importancia que en las regiones del Norte de España van adquiriendo las industrias derivadas de la ganadería.

Dirigió un saludo á todos los agricultores y ganaderos, diciendo que veía en ellos como á personas de su familia, que habían vivido las inquietudes y desasosiegos de las labores del campo, y terminó expresándoles su gratitud por la satisfacción que le proporcionaban con el ofrecimiento de su cooperación desinteresada.

El general Primo de Rivera fué calurosamente ovacionado.

Almuerzo en el Hotel Alfonso XIII

A la una y media de la tarde se celebró en el Hotel Alfonso XIII el almuerzo que ofrecía la Diputación provincial en honor del presidente del Consejo y de los asambleistas.

Presidió el acto el gobernador civil, en ausencia del general Primo de Rivera, que asistía á aquella hora al almuerzo con que se le obsequiaba á bordo de la fragata «Presidente Sarmiento».

Junto al gobernador, que representaba al Gobierno, sentáronse el presidente de la Diputación, señor Parias, y el teniente de alcalde señor Delgado Brackenbury, que representaba al alcalde.

Se sirvió una selecta minuta, y á los postres el presidente de la Diputación de Sevilla leyó unas cuartillas ofreciendo el agasajo, realzando la importancia de la tercera Asamblea de Diputaciones en los actuales momentos en que festejamos una mayor aproximación hispano-americana y deseando á los asambleistas una estancia en Sevilla que les deje grato y perdurable recuerdo.

Habló luego el presidente de la Diputación de Oviedo, señor Cuesta, que dió las gracias en nombre de todos sus compañeros; lamentó la ausencia forzosa del general Primo de Rivera; aconsejó á todos la realización de una labor que responda á la confianza depositada por el Gobierno en las Diputaciones; estimuló á sus compañeros para la opción del premio que otorgará el Gobierno á la Diputación más capacitada y se ofreció, en nombre de Oviedo, á los demás representantes provinciales.

El señor Delgado Brackenbury habló en nombre del alcalde. Dirigió un saludo á los señores asambleistas. Recogió las palabras expuestas en la sesión de apertura de la Asamblea por el presidente de la Diputación de Madrid para decir que el Ayuntamiento de Sevilla puede alardear de haber prestado en todo momento á los establecimientos de beneficencia, por medio de sus aportaciones económicas, la cooperación á que obliga el cumplimiento de las máximas cristianas.

Rindió un tributo de admiración al general Martínez Anido por su brillante labor en pro de la sanidad pública. Dió á todos su enhorabuena en nombre de Sevilla, y terminó expresando el deseo de que los asambleistas, á su regreso, se lleven de Sevilla y de la Exposición un recuerdo imborrable que les haga sus mayores propagandistas.

Puso fin á los brindis el gobernador civil, quien dijo que representaba al jefe del Gobierno y al ministro de la Gobernación, quienes, por circunstancias que imponían el servicio á la Patria, no habían podido concurrir al acto.

En nombre de ambos dió la bienvenida á los asambleistas, exhortándoles á colaborar en la obra del Gobierno y á realizar en la Asamblea una labor fructífera que permita al Gobierno fundir en realidades las aspiraciones de las provincias españolas.

* * *

Después del acto, que terminó poco después de las tres de la tarde, los asambleistas y las autoridades marcharon á la estación para despedir al jefe del Gobierno.

La mayoría de los concurrentes á la Asamblea se trasladaron seguidamente á la plaza de la Maestranza para presenciar la corrida de novillos, invitados por la Diputación de Sevilla.

El general Primo de Rivera con la Comisión de agrarios que asistió á la reunión celebrada en la Cámara de Comercio.

Un banquete en el restaurant Andalucía

A las nueve y media de la noche se celebró en el restaurant Andalucía, del parque de María Luisa, una comida, con que obsequiaba á los asambleístas de Diputaciones el director y el Comité de la Exposición Ibero-Americana.

Concurrieron á la comida las autoridades.

Una de las presidencias fué ocupada por el director de la Exposición, señor Cruz Conde, que tenía á su derecha al presidente de la Diputación de Madrid, y á la izquierda, al de la de Oviedo.

La otra, por el presidente de la Diputación de Sevilla, que sentó á derecha é izquierda á los señores García Oviedo y Camacho Baños, respectivamente.

A la hora de los brindis ofreció el agasajo el director de la Exposición, quien dijo que este acto significaba la gratitud del Comité á los presidentes de las Diputaciones españolas, que habían realizado una brillantísima labor de cooperación al Certamen, sin la cual no hubiese tenido éste la grandiosidad que todos le reconocen.

Hizo alusión al actual estado próspero de las Corporaciones provinciales, contrastándolo con la situación por que atravesaban dentro del antiguo régimen, cuando las Diputaciones eran reflejo del caciquismo.

Expuso el deseo de que los trabajos de la Asamblea alcancen el fruto que merece el noble empeño con que laboran por el resurgimiento de España las Diputaciones, y terminó pidiendo á todos los reunidos que sean intérpretes de la verdad acerca de esta Exposición y de su contenido espiritual.

A continuación pronunció breves palabras el vicepresidente de la Diputación de Sevilla, don Angel Camacho Baños, para agradecer el agasajo que ofrecía á los presidentes de las Diputaciones españolas el Comité de la Exposición y para brindar por España, por la Raza y por América.

Habló finalmente el representante de la Diputación de Murcia, quien hizo la afirmación de que el Certamen ibero-americano es el más alto exponente del resurgimiento de España y de sus grandes progresos, impulsados desde el advenimiento del nuevo régimen.

Dedicó muy cariñosas frases de elogio á Sevilla y al director de la Exposición, como propulsor de la grandiosidad del Certamen.

Agregó que la Exposición de Barcelona, con la de nuestra ciudad, son una prueba evidente de la vitalidad y la pujanza de nuestra patria.

Agradeció el agasajo del Comité de la Exposición y expuso asimismo su gratitud á la Diputación de Sevilla por la cordialísima acogida dispensada á los representantes de las demás Diputaciones españolas, y terminó brindando por Sevilla, que es hacerlo—dijo—por toda España, y por el Rey Don Alfonso, á quien corresponde la gloria del actual resurgimiento de nuestra patria.

Todos los aradores fueron aplaudidísimos.

Terminada la comida se celebró una gran fiesta andaluza, en la que actuaron el cuadro de baile del maestro Realito y la admirable pareja Gómez Ortega, que constituyeron el «clou» de la reunión.

La comida fué amenizada por un sexteto.

Un almuerzo en la fragata "Presidente Sarmiento"

Ayer fué obsequiado á bordo de la fragata «Presidente Sarmiento» con un almuerzo el jefe del Gobierno, general Primo de Rivera, quien al llegar á bordo, recibido con los honores de su alta categoría, visitó detenidamente el barco.

Al acto asistieron las principales autoridades locales.

A la hora de los postres cambiáronse patrióticos brindis entre el comandante de la «Sarmiento», señor Monke, y el marqués de Estella.

Marcha del Presidente

En el rápido de Valencia marchó ayer tarde á la citada capital de Levante el jefe del Gobierno, señor marqués de Estella, quien fué despedido por las autoridades locales y por los asambleistas de las Diputaciones provinciales.

Inauguración oficial de las comunicaciones telefónicas entre España, Argentina y Uruguay.

M.C.D. 2022

Seguridad y belleza en el NUEVO FORD

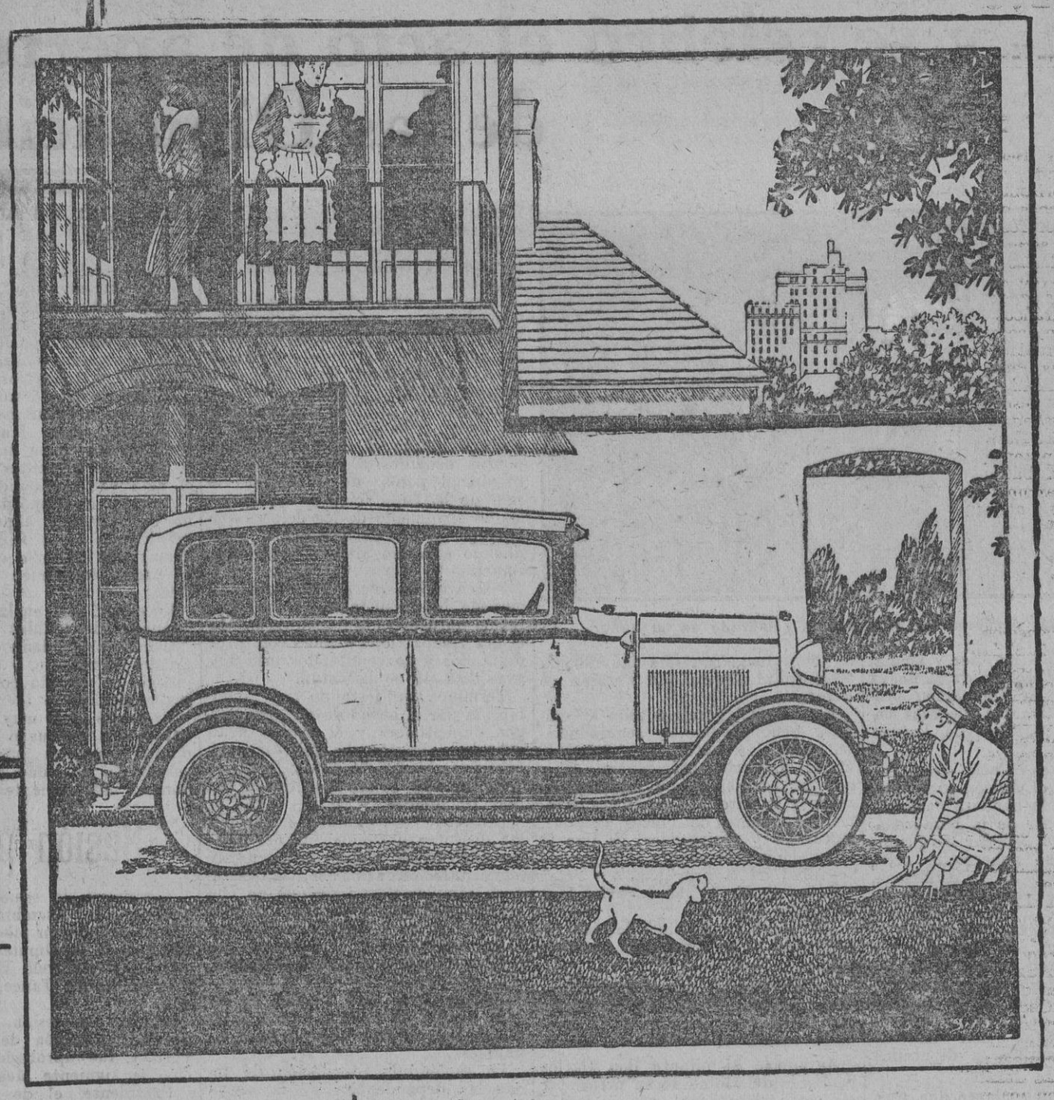

La experiencia adquirida en la construcción de millones de automóviles ha tomado formas tangibles en el Nuevo Ford — coche que representa un nuevo elemento dentro el automovilismo.

Constantemente lo estamos mejorando añadiéndole nuevos adelantos y perfeccionamientos. A causa de esta contínua mejora hemos llegado a producir un coche en que se armonizan de manera ideal las líneas con la perfección mecánica, la seguridad con la belleza

SEGURIDAD

Una de las más notables características del Nuevo Ford es su sistema de frenos mecánicos de expansión interna.

Es de una eficacia excepcional en su funcionamiento pues la superficie en que actuan los seis frenos está completamente protegida y encerrada. No hay posibilidad de que el barro, el agua, arena, polvo o grasa entren en el mecanismo del freno entre las bandas y el tambor y estorbe el funcionamiento de los frenos.

El uso de piezas de acero forjado en todos los casos en que hay posibilidad de desgaste en el chasis del coche, la sólida construcción de la carrocería de acero, el equilibrio, facilidad de manejo y dirección y el parabrisas de cristal de seguridad que tantos accidentes ha evitado, son otras tantas características que contribuyen a aumentar la seguridad excepcional del Nuevo Ford.

COMODIDAD

Al conducir un Nuevo Ford usted goza de una perfecta tranquilidad de espíritu porque sabe que puede confiar en su seguridad. No importa que el camino sea largo, malo o extraviado, V. sabe que le conducirá seguro y rápidamente al fin del viaje.

Siempre hemos sostenido que la venta no acaba las relaciones entre nosotros y el comprador sino que nos impone la nueva obligación de cuidar de que su coche le rinda servicio. Estamos tan interesados nosotros en el funcionamiento económico de su coche como él lo está en nuestra fabricación económica del mismo.»

»Por esta razón hemos instalado un sistema de servicio controlado para cuidar de todas las necesidades de los coches Ford de una manera perfecta y económica. Deseamos que todos los que usen coches Ford conozcan a lo que tiene derecho en este aspecto de manera que puedan aprovecharse plenamente de este servicio.»

Henry Ford

Fisicamente usted se sentirá descansádo yendo en el Nuevo Ford, tan espacioso y confortable. Los asientos son anchos, con blandos almohadillados y respaldos que se ajustan a las curvas del cuerpo.

Aún en los peores trozos de carretera no hay saltos fuertes ni desagradables balanceos. Los cuatro amortiguadores hidráulicos Houdaille y los muelles transversales disminuyen o borran la fuerza de cualquier desigualdad de la carretera antes de que afecte el chasis o la carrocería del coche.

BELLEZA

El Nuevo Ford se distingue por su quieta simplicidad de líneas y por su aire de robusta solidez. Sin ser extremado, representa una nota nueva en el estilo de los coches. Una característica especialmente agradable es la gran variedad de carrocerías en distintos colores, que pueden obtenerse sin variación de precio.

La tapicería es de lana, rica, lujosa y de larga duración. Las aberturas son espaciosas y de líneas elegantes. El cuadro de dirección — los metales de las puertas — los manubrios para subir o bajar las ventanas — el acabado de todos los detalles del interior — todo revela la calidad del material y el cuidadoso trabajo de acabado realmente excepcional en un coche del precio del Nuevo Ford.

PRECIOS

Roadster	6.000	Ptas.
Faetón	6.150	»
Cupé deportivo	7.050	»
Sedán cuatro puertas	7.700	»
Sedán dos puertas	7.000	»
Sedán de ciudad	8.285	»
Cabriolet	7.930	»
Town Car	12.150	»
Cupé comercial	6.875	»
Chasis camión	6.300	»
Taxi	9.125	»

Las condiciones del CRÉDITO FORD, que nuestros Agentes le comunicarán, le facilitarán el poseer un Nuevo Ford.

Ford

FORD MOTOR IBÉRICA - Barcelona

LA SÉPTIMA CORRIDA DEL SEGUNDO ABONO

Ayer como hoy; no sale uno

Todos se confían en los hilos telefónicos y telegráficos

¡Qué vergüenza!

Sí, señores aficionados. Seguimos sin que se vislumbre nada, absolutamente nada en el horizonte taurino. Todos esos muchachos que aspiran, que quieren ser toreros, y alguno de ellos pudiera serlo si siguiera las rutas protocolarias en estos menesteres taurinos, no se preocupan de otra cosa que la de que los socorridos hilos telegráficos y telefónicos funcionen bien, cosa que también acontece, desgraciadamente, con las grandes figuras. Pero después viene la verdad monda y lironda, y por su propio peso caen, catastróficamente derrumbados, determinados y falsos prestigios. Los legítimos, los que dan patente de verdad, se adquieren en buena lid en los cosos taurinos, arrimándose al toro y no por ridículos y asquentes procedimientos. Viene esto que consigno á corroborar lo que está aconteciendo con quienes teniendo condiciones para ser toreros, no lo serán jamás porque atienden más á los que les equivocan que á aquellos que les dan sanos consejos sin perseguir reprochables finalidades. Me refiero principalmete á esos muchachos que, reuniendo condiciones, los llevan por caminos torcidos, por senderos equivocados, aunque de momento crean —¡infelices!— que pueden llegar de la inmortalidad al alto asiento. La verdad no es más que una, como dos y dos son cuatro.

Al trazar estas líneas y expresarme en estos términos no me refiero á éste ni á aquel principiante. Hablo en términos generales. Pero, á lo que íbamos. Hablemos de la séptima corrida de abono. La entrada, mala; tan mala como en la anterior. En la de ayer se lidiaron seis bichos de la ganadería portuguesa de don José Martinho Alves do Río y actuaron de matadores Cantimplas, Pedro Carreño y Revertito. A pesar de ser domingo y estar en plena Exposición Ibero-Americana, el público se retrajo ante las desastrosas faenas que emplearon los espadas que tomaron parte en el imposible festejo del sábado. De haber variado el disco, también hubiera variado la entrada. ¡Pobre fiesta nacional, cómo te están poniendo entre unos y otros!

El primero de los bichos lidiados fué precisamente el que quedó en el chiquero la «famosa» tarde del 6 del corriente, en la que por lo avanzado de la hora en que dió comienzo el escandaloso espectáculo se echó la noche encima y salimos del circo maestrante «con los faroles encendidos». Se dijo por la Empresa que las carnes de dicho animalito, que habría de sucumbir en las anchas y espaciosas naves del nuevo matadero á las pocas horas, serían donadas á los establecimientos benéficos. Ese animalito, que el público pagó y no vió lidiar, se corrió ayer abriendo plaza, por haber fallecido de enfermedad rapidísima en los terrenos donde se encontraba, uno de los seis novillos de la citada ganadería. La Empresa lo sustituyo por ese toro que, para muchos y ateniéndonos á lo publicado, estaban sus carnes hasta digeridas por los infelices acogidos en los benéficos establecimientos. Esto no tiene mayormente importancia. Pero entiendo que las obras de caridad sólo deben darse á la publicidad, si se dan, cuando se hayan practicado. Antes, no. Y hasta ahora, que nosotros sepamos, no ha llegado á ningún establecimiento benéfico, ni provincial ni municipal, un adarme de carne de ese toro que perdió el público. Desde luego, tengo la seguridad completa de que si las carnes de este toro no han ido á dichos Centros benéficos, irán las de otro, luego, mañana ó pasado; pero irán, porque así lo tiene ofrecido la Empresa. Y cuando lo ha ofrecido, seguramente lo cumplirá.

El primer animalito, que dió un peso en la romana de 299 kilos, tuvo la característica de sus demás compañeros que en aquella fecha se lidiaron: poder, mucho poder, con salidas sueltas y demás cosas feas. No obstate, tomó las dos últimas varas, con empuje y recargue, del picadorn Gordoncho, ambas buenas y aplaudibles. También fueron de igual calidad y apretados los dos últimos puyazos que el piquero Fino agarró en el novillo tercero. Los bichos restantes cumplieron bien en el tercio de varas, pues acometieron con relativa codicia á los caballos, mostrándose muy tardo el tercero. Todos los cornúpetos tenían fuerza y poderío, y algunos de ellos se traían sus nervios y tiraban sendas cornadas. Por sus condiciones requerían, sobre todo en el último tercio, que se hubiesen arrimado á ellos. Y de esto vimos poco, muy poco, nada. Considero de buena, en su conjunto, la novillada del ganadero portugués señor Alves do Río, como también de buena su presentación, en general. De armadura andaban igualmente bien, debiendo anotar que algunos de los novillos remataron en las tablas á su salida, causando los consiguientes deterioros, que hicieran precisa la inmediata intervención del personal de carpintería. El último bicho casi se adueñó de todos los lidiadores á quienes correspondió actuar, y muy especialmente de Revertito cuando llegó la hora de entrar en funciones. Anotaremos el peso de los seis bichos lidiados. Primero, 299 kilos; segundo, 301; tercero, 235; cuarto, 270; quinto, 256, y sexto, 275.

Cantimplas, que actuaba de primer espada, sólo se destacó en los tres pares de banderillas que prendió al cuarto toro, llegando muy bien, quedando mejor colocado el último. A la salida del segundo sufrió el cordobés un pitonazo en el muslo derecho, con ligera rotura de las taleguillas. Al terminar con la vida del susodicho animalito, para lo cual empleó una faena más voluntariosa que lucida, buscando efectos y dando rodillazos que á nada venían, puesto que lo que precisaba era torear bien y así no lo hizo, ingresó en la enfermería, de la que salió cuando banderileaban el quinto novillo. Se me olvidaba anotar que Cantimplas despachó á dicho animal de media estocada desprendida, atacando relativamente derecho. En el primero, mal, muy mal en todo. Ni con el trapo rojo se confió, ni mucho menos se estrechó con el acero. Ventajas y más ventajas. Escuchó pitos al final. Cantimplas está ya demasiado visto en Sevilla. Además, no interesa á nadie.

Carreño mostróse valentón al lancear de capa al segundo novillo. Practicó rápidamente y sin reposo la suerte; pero se le vieron grandes deseos y valentía, cualidades plausibles que igualmente demostró en el primer quite, por apretadas gaoneras, á dicho animalito. En lo demás, en todo lo demás, torpón, deslucido, nada. No supo torear de muleta á su primero, que tenía la cabeza alta y, por consiguiente, mandó el toro, no el torero. Con el estoque no se decidió. En una de las veces que entró á herir recibió un golpe en la cabeza al derrotarle el animalito. En el quinto viósele inseguro, ignorante y hasta desconfiado, sin saber por dónde meterle mano al enemigo. Sufrió serios achuchones, y durante el protestable trasteo intervinieron los subalternos. Mató con brevedad: pero sin decisión, viéndose entablerado y expuesto á la salida. La labor de Carreño, deficientísima, en general. Otro diestro que, aparte de que nada adelanta, tampoco interesa.

Revertito no logró ni con mucho borrar la mala impresión que dejara en la tarde de su desencantado debut en la plaza sevillana. Anotaremos en su haber lo derecho que entró á herir á su primer novillo y lo bien que lo estoqueó. El público, siempre justiciero, aplaudió al diestro en esta nota saliente, como tampoco le regateó sus palmadas en dos ó tres lances de capa que administró al mismo novillo. En lo demás, sólo censuras merece el joven diestro de Alcalá del Río. Pretendió torear de muleta al mencionado bicho tercero con la izquierda, detalle siempre plausible; pero no quedó más que en las pretensiones. Después, torpezas, deslucimientos, achuchones, inseguridades, nada. En el último dió la verdadera nota de medroso. Y de un principiante medroso nada bueno se puede esperar. Dejó que todos actuaran, y el diestro, de vez en cuando y con mucha desconfianza, medrosamente, es limitaba á enseñarle el trapo rojo al animalito, retirándolo antes de tiempo, con protestas de la escasa parroquia. Sin el menor arresto, sin la menor decisión, entró á matar, cobrando habilidosamente una estocada corta, defectuosa, que fué suficiente. Ya toreó Revertito en Sevilla. El desencanto ha sido completo. Le acabó de delatar su injustificada desconfianza en el último novillo.

Lo dicho. No sale uno. Todos se confían en los socorridos hilos telegráficos y telefónicos. ¡Qué vergüenza!

DON CRITERIO.

MUEBLES LOS MEJORES. LOS MAS BARATOS. DE LUJO Y ECONOMICOS
Pagarás al contado ó á plazos, como quieras y cuando puedas.
E. SANTANDER. CORREDURIA, 32 Y 34.

Pabellón del Tabaco en la Exposición Ibero-Americana

Ha constituido una nota de gran interés la inauguración del pabellón del Cultivo del Tabaco y de la magnífica instalación que presenta la Compañía Arrendataria, verdadero alarde de maquinaria, algunas de construcción nacional, como las de tipo Vilaseca y Fombuena, que producen una admirable labor á la vista del público.

Se debe en gran parte el éxito de esta instalación, que da perfecta idea de la elaboración de cigarros y cigarrillos y de los adelantos obtenidos por esta industria, al competentísimo subdirector de la Tabacalera, don Alejo Sese, que presenta unas notables maquetas referentes á la producción de picaduras, tanto al cuadrado como en hebra, por el sistema «Sese», y que revelan la gran competencia de este elevado funcionario, acreedor á los mayores elogios.

Fué objeto de todas las miradas una máquina en que mecánicamente se dispone el tabaco que forma el interior del cigarro, se le impone el capillo, saliendo listo para fumarse. Es de una casa norteamericana, que tiene nombradía universal. No figura en la instalación por lo voluminosa y el polvo que produce una máquina de picar, y para subsanar esta omisión se presenta la serie completa que antes mencionamos, del señor Sese, acompañando á esta maqueta otras dos, que dan idea de la organización del taller para máquinas rápidas.

El jefe de esta fábrica, don Paulino J. Herrero, al que se deben en gran parte los adelantos obtenidos en los años que lleva administrando este importantísimo foco del trabajo en Sevilla, presenta unos trabajos originales que fueron objeto de la atención general; entre ellos, un dosificador de nicotina, que observa el tiempo del ensayo, que dura cinco minutos, cuando los otros emplean más de una hora, y un artístico aparato giratorio, construido á todo lujo, y que reproduce veinte láminas representativas de los cambios de coloración que presenta la hoja en sus diferentes procesos de madurez, desecación y fermentación. No sólo el aparato—verdadera preciosidad artística—es de su invención, sino que las láminas están pintadas por él mismo. El ministro de Hacienda lo felicitó muy efusivamente, y cuantas personas se fijaron en él hicieron lo mismo.

Bien merece el señor Herrero estas muestras efusivas, dedicadas á su talento, pues es uno de los ingenieros agrónomos más inteligentes que hay en España y un funcionario modelo de la Compañía Arrendataria, en cuya fábrica sevillana es respetado y querido por todos.

OJOS ARTIFICIALES. —Surtido de miles de ojos de donde elegir el tamaño y color exactos. Adaptación perfecta. GREEN, Optico. Velázquez, 8. Frente al Café Nacional.

A la llegada del jefe del Gobierno á la nao «Santa María» se le ofrecen en escudilla el pan y la sal, costumbre de la época.

COMEDORES Muchos modelos presenta la casa Ojeda, LA SEVILLANA, de calle Amor de Dios, 23. Pagará cuando quiera y como quiera, sin fiador.

Manifestaciones del Alcalde

Llegada de un buque italiano

El alcalde, señor Díaz Molero, manifestó esta mañana á los periodistas que le había enviado el cónsul de Italia en nuestra ciudad un besalamano anunciándole que el día 20 del corriente, por la tarde, llegará á nuestro puerto el vapor italiano «Arborea», que enarbola bandera de guerra.

En dicho buque viaja una nutrida Comisión de miembros del Club Liga Navale Italiana.

Agregó que se disponía á almorzar con el embajador de la Argentina, invitado por el mismo.

Asociación de Estudiantes Católicos del Magisterio

La Directiva de este centro hace pública su gratitud á todas aquellas personas que, correspondiendo á su llamamiento, han cooperado al aumento de su biblioteca, y asimismo comunica que recibiría con agrado cualquier obra de cultura que les envíen los amigos del maestro, y que pueden hacerlo á la Casa del Estudiante, Alcázares, 1.—El bibliotecario, Francisco Silva.

Capitanía General

El infante don Carlos recibió hoy en audiencia al general de brigada, coronel honorario de la Legión Extranjera, don José Millán Astray; al general inspector de las fuerzas y servicios de Ingenieros, don Manuel García Díaz; al general don Ricardo Morell Agra; al intendente de división, señor Labrador y de la Fuente; al general inspector de las fuerzas y servicios de Artillería, don Joaquín Perteguer Astudillo; al coronel de Caballería don José Vázquez Sánchez; á los coroneles, jefes y oficiales de los regimientos de Soria, Granada, Artillería é Intendencia; el comandante y oficiales del segundo grupo de la primera Comandancia de tropas de Sanidad, que han regresado de las escuelas prácticas de conjunto celebradas en Luque, y al teniente coronel de Caballería don José Torres Ternero.

Carbones baratos
Encina escogido, 40 kilos, 12 pesetas; antracita, 46 kilos, 6; cok 46 kilos, 5,75; por toneladas, precios convencionales. Felipe Esteban. San Eloy, 55. Teléfono, 21.208

En el Hipodromo de Tablada

La tercera reunión de Otoño

En el Hipodromo de Tablada se celebró la tercera carrera de la reunión de otoño.

El «stand» y las tribunas presentaban animado aspecto, viéndose numerosas familias de la aristocracia sevillana.

Las carreras celebradas fueron:

Primera.—Premio «Comedien». Militar lisa. Distancia, 1.800 metros. Premios, 2.650 pesetas: 2.000 al primero, 400 al segundo y 250 al tercero.

Llegó primero «Albeiza», de Manuel Ponce, montado por el mismo.

Segundo, «Poissón de Abril», de la Yeguada Militar, montado por Franch.

Tercero, «Yamile III», del marqués de la Vega de Boesillo, montado por el mismo.

Las apuestas se pagaron: caballo ganador, 16 pesetas por duro; siete, colocado primero, y 8'50, colocado segundo.

Segunda.—Premio Valdeinfantas. Distancia, 2.400 metros. Premios: 3.000 pesetas al primero y la mitad del excedente de venta al segundo.

La ganó «Whatcombe», de Bertrand, montado por Lewi.

Llegó en segundo lugar «Manteau de Cour», del conde de Torre Arias, montado por Méndez, y en tercer lugar «Tatler», del duque de Pastrana, montado por Carter.

Las apuestas se pagaron: 6'50 por duro al ganador, 8 pesetas al colocado primero y 7 al segundo.

Tercera.—Andalucía.

Distancia, 1.200 metros. Premios, 12.000 pesetas: 10.000 al primero, 1.300 al segundo y 700 al tercero.

Llegó primero «Frascatti», del conde de Cimera, montado por Belmonte; segundo, «The Bath», del duque de Toledo, montado por Lline, y tercero, «Nora», de la Yeguada Militar, montado por Pirelli. Ganador cobró á 8 pesetas; el colocado primero, á 9, y el segundo, á 9.

Cuarta.—Premio Alfonso XIII.

Distancia, 2.000 metros. Premios, 40.000 pesetas: 30.000 al primero, 6.000 al segundo y 4.000 al tercero.

Ganó después de una brillante carrera «Port Etienne», del conde de Cimera, montado por Belmonte.

En segundo lugar llegó, con medio cuerpo de caballo de diferencia, «Septre d'Or», del duque de Toledo, montado por Lline, y en tercero, «Coureur Indien», del duque de Toledo, montado por Beltres.

Se pagaron las apuestas á 12 pesetas al ganador, y á 6 y 7, colocados primero y segundo.

Quinta.—Premio Maestranza.

Distancia, 1.600 metros. Premios, 6.000 pesetas: 5.000 al primero, 600 al segundo y 400 al tercero.

Venció «Ouirqui», de Beltrand, montado por Lewi, y llegó en segundo lugar «La Fragua», del conde de Cimera, montado por Belmonte. En último lugar, «L'Eneo», de E. Cobián, montado por Carter.

Se pagaron 15 pesetas al ganador, y 6 y 7 á colocados primero y segundo.

«La Fragua» hizo una brillante carrera.

Aras-Sat.

Pida Vino de Oporto FERREIRINHA MARCA DE REPUTACION UNIVERSAL

SOCIEDAD

Marcharon á Milán los condes de Padul.

—Llegó á Sevilla don Ignacio Bauer.

—En la morada de la distinguida señora doña Elisa García de Vinuesa, viuda de Moreno Santamaría, y ante el cura párroco del Sagrario, tuvo lugar en la noche del día 12 la firma del contrato de esponsales de su bella hija María del Pilar con nuestro amigo el culto abogado don José Luis Rodríguez Trasellas.

Fueron testigos por parte del novio sus hermanos don Vicente y don Manuel, y por la novia su tío don Modesto G. de Vinuesa, don José María Moreno Santa María y García de Vinuesa y don José Rufino y Moreno Santamaría.

Los novios están recibiendo muchos y valiosos regalos.

La boda se celebrará en el próximo mes de Noviembre.

Peugeot Auto-Ibérica, S. A. últimos modelos
Exquisitos Cigarrillos N.º 3, ptas. 1'40 los 10. ABDULLA

Rápido Sevilla - Jerez - Algeciras
Pasajeros y Mercancías
Omnibus BUSSING Pullman
GRAN CAPITAN, 12
Teléfono 22.690
Salida de Sevilla, 7 mañana

Pathé Cinema
HOY
El Barbero de Sevilla
Adaptación de la ópera de Beaumarchais y Rossini
Adaptación musical por la orquesta reforzada.

Espectáculos

Funciones para el martes 15

TEATRO DE LA EXPOSICION—Compañía de Carmen Díaz.

A las diez, «Los duendes de Sevilla».

LOCALIDADES DE TOROS Y TEATROS. — Despacho central de reventa. Bar Sevilla, Sierpes, 63, y General Polavieja, Mudanzas.

TEATRO CERVANTES.—Compañía Delgado Caro-Martínez Tovar.

A las diez, «El casamiento de Alicia» (estreno), y «La garra».

TEATRO DEL DUQUE. — Gran compañía de zarzuela.

A las ocho, «Bohemios». A las nueve y cuarto, «Los claveles». A las diez y tres cuartos, «El país de la Revista».

PATHE CINEMA

«La huella del fantasma», «Imagínese una sorpresa» y «El barbero de Sevilla». A las seis. Orquesta García Matos.

CINE LA ALICANTINA (Jáuregui, 34).—A las siete, «Rosa de California», por Mary Astor y Luis Alonso.

KURSAAL OLIMPIA.— Cuadros flamenco y andaluz. Cantador flamenco Niño Sanlúcar. Cuplés Pepita Soriano. Tina Negri, bailes, y Pura Negri, canciones. A las ocho.

VARIEDADES.—Atracciones, de seis y media tarde á madrugada.

KURSAAL INTERNACIONAL.—De 6 y 1/2 á 8 y 1/2, sección vermouth. De 10 á 1, sección selecta de varietés. De 1 en adelante, gran souper. Dos orquestas.

Salón BARRERA.—Bailes á las 9.

ERITAÑA.—Varietés y bailes. De diez en adelante. Independiente de los jardines. Cubiertos á 3 y 5 ptas.

VENTA DE LOS PINARES. Alcalá Guadaira. Restaurant. Pianola.

ROSALES. MACARENA.— Grandes bailes todas las noches. A las 10.

Alhajas-Relojes
Mantones bordados
TODO DE OCASION
Félix Pozo—Velázquez, 13
FRENTE HOTEL SIMON

Cafés Tostados
"SAIMAZA"
DESDE 6'50 A 9'50 KILO
Venta para Establecimientos de Ultramarinos, Cafés, Bares, Casinos, Hoteles, Fondas, Colegios, etc. A todos interesa pedir tarifa general de precios y condiciones especiales.
Joaquín Sáinz de la Maza
Almacenista de Coloniales
GOYENETA, 11. TELEFONO 22.522

Hoy!
una nueva manera
de blanquear y embellecer los dientes
Haga la prueba
¡He aquí un nuevo método para el cuidado de los dientes. Un método que actúa de diferente manera de las pastas y dentífricos corrientes. Un método que limpia los dientes y les presta deslumbrante brillantez, que embellece las sonrisas.
LA PELÍCULA OCULTA DIENTES HERMOSOS
Pase la lengua sobre los dientes y notará una película — una capa viscosa, escurridiza. La película absorve los colorantes de los alimentos, tabaco, etc. Se adhiere a los dientes, penetra en las junturas y allí se localiza. Facilita a las bacterias el atacar las encías y a la caries el destruir los dientes. No puede usted tener dientes bonitos si no la combate.
Ahora — en un nuevo tipo de dentífrico llamado Pepsodent — la ciencia dental ha descubierto combatientes efectivos de la película. Su acción es, coagularla y eliminarla luego y además vigorizar las encías.
PRUEBE ESTE NUEVO MÉTODO
Pruebe Pepsodent. Observe cuan limpios se sienten los dientes después de usarlo. Note la desaparición de la película viscosa. Vea como los dientes se blanquean a medida que la película desaparece. Su uso durante algunos días le probará su poder sin dejar lugar a dudas. Solicite hoy un tubo gratis para 10 días a Secc. S. 8 Busquets Hermanos y Cía., Cortes, 591-A., Barcelona
Pepsodent RGTDA MARCA
El Dentífrico que elimina la Película

$22 último modelo de la PLUMA FUENTE "SWAN" SIN PALANCA METALICA Ptas. 20 en todas las papelerías
Pts. 0,70

"SAL DE FRUTA" MARCAS ENO "FRUIT SALT" REG. DAS
ACTIVA LA CIRCULACION DE LA SANGRE

El Depósito LOZA DE LA CARTUJA
CRISTALERIAS — — VAJILLAS
E. RODRIGUEZ DIAZ
Federico de Castro número 72

BACHILLERES
Con el GRADO ELEMENTAL podéis ser INGENIEROS INDUSTRIALES.—Pedid Reglamenta á la ACADEMIA HISPALENSE.
San Pedro Mártir, 16, SEVILLA. — INTERNADO MODELO.

HOTEL de primer orden HABITACIONES DE LUJO (SIN PENSION)
SEVILLA: SAN VICENTE, 44.— MUY CENTRICO.—Teléfono 26.690.
Espléndido patio árabe. Jardines. Cuartos de baño. Teléfono en todas las habitaciones. Precios: Desde ptas. 7'50 en adelante, incluido desayuno.
PROPIETARIO: ALFONSO CARDENAS

M.C.D. 2022

Del acto en el Pabellón argentino

(Viene de la primera plana)

chivos, en la sonriente placidez de sus parques, el coraje de consagrarse a aumentar y fortalecer el patrimonio espiritual de la raza, para contribuir con él á la unión y al bienestar común.

Los cadetes argentinos, desembarcados hoy de la fragata «Sarmiento» para hacer guardia de honor á este acto simbólico de confraternidad hispano-americana, agregan á tan solemne manifestación, el tributo de su joven entusiasmo.

Cuando esta histórica ciudad haya vuelto al ritmo laborioso de su vida normal, y sus hijos evoquen en la imaginación los días de triunfo y de bullicio, el Pabellón argentino, típico y galano en sus líneas coloniales, atestiguará la hora festiva del grandioso torneo, y á sus puertas, esta artística placa, homenaje de Sevilla, explicará el formidable porqué de tanto amor y de tantas expansiones.

Ambos argumentos, así el de piedra como el de bronce, simbolizan unión espiritual, divino gaje, que presagia todas las conquistas.

DISCURSO DEL SR. TORRE REVELO

El delegado actual del pabellón argentino, señor Torre Revello, comenzó lamentando la ausencia del comisario, señor Varaona.

Agradece esta prueba de afecto con que el pueblo sevillano demuestra su admiración al creador del día de la Raza.

Dijo que este acto simbolizaba el retorno cordial á la gran familia española.

Reconoció la trascendencia de la Exposición Ibero-Americana en la potencialidad espiritual é industriosa de los jóvenes países de América.

Los palacios americanos—agregó—á través del tiempo anunciarán el calor afectuoso que tras los mares tienen aquellos pueblos por la España descubridora y conquistadora.

Expresó el anhelo de una unión más efectiva é indisoluble y de que sea nuestro esfuerzo común de hermano á hermano; que sean mayores los conocimientos de Geografía é Historia que ensanchen en nuestro espíritu los horizontes y en nuestros hogares las inquietudes ó alegrías de pueblos hermanos.

Dirigió un saludo á los marinos de la fragata argentina «Sarmiento», rogándoles digan fuertemente en la patria argentina, con cuanto brío y amor late en estos momentos el corazón de España, representado por el industrioso y genial pueblo sevillano.

Terminó dando gracias al alcalde de Sevilla por el homenaje que tributaba al Presidente Irigoyen, hispanista sincero y noble que cristalizó en un acto de justicia la admiración y el aprecio que el progresista pueblo del Plata rinde á la nación progenitora.

EL SEÑOR CRUZ CONDE

El director de la Exposición pronunció un brevísimo discurso para ensalzar la noble idea del Ayuntamiento de Sevilla, que al rendir este homenaje al Presidente Irigoyen ha interpretado los más vivos deseos del Comité de la Exposición Ibero-Americana.

Dijo que las palabras inscritas en el bronce conmemorativo, concentran la delicia espiritual de nuestro sentimiento. Elogió cumplidamente el gesto magnífico del Presidente argentino al instituir la Fiesta de la Raza é hizo votos por que quede definitivamente cerrado el paréntesis de hermetismo que nos mantenía en un divorcio positivo sino, espiritual, y terminó manifestando que los sevillanos al pasar por el pabellón de la Argentina harían imposible siempre la existencia de odios ó rencores entre España y América, cualquiera que fuese la situación internacional.

* * *

Terminado el acto, en el que todos los oradores fueron aplaudidísimos, el embajador de la Argentina, invitó á almorzar en el Hotel Alfonso XIII al alcalde de Sevilla.

Concurrieron al almuerzo el director de la Exposición, el delegado del Pabellón argentino señor Torre Revello, cónsul señor Molina, consejero de la Embajada señor Pichardo, personal de la Delegación y el jefe de ceremonial del Ayuntamiento señor Tassara.

Don Ramón Franch, enviado especial del diario «La Prensa», de Buenos Aires, invitó á un selecto «lunch» á los oficiales y guardias marinas de la fragata «Sarmiento» y al comandante y oficiales de la carabela «Santa María», así como á los representantes de la Prensa sevillana y de la de Madrid.

Mantone y pañuelos bordados
Joyas y artículos para regalos
BAZAR JOYERIA
Harinas, 15 — Visite la Sección de Calzado
Diariamente novedades

CARTERA DE NOTICIAS

En la plana dedicada á las Repúblicas concurrentes á la Exposición Ibero-Americana incluimos la del Brasil, aunque no es de habla española, por estimar que su bello gesto de concurrencia al Certamen merecía por nuestra parte la consideración de tenerla presente entre las hijas de España ese día tan señalado como la fiesta de la Raza, en el que el Brasil espiritualmente toma tan activa parte.

GUANTES. CASA IDIGORAS

Pathé Cinema
VIERNES 18
PICCADILLY
De la BIP de Londres

Se encuentra en Sevilla nuestro querido amigo el conocido novelista don José Más, autor de las novelas «La bruja» y «La estrella de la Giralda», cuya última producción, «Luna y sol de marisma», aparecerá en breve.

Una enormidad de Longines, «El Cronometro», Sierpes, 21. T.º 25.023.

Pathé Cinema
VIERNES 18
PICCADILLY
De la BIP de Londres

Se encuentra muy aliviado de las lesiones que se causó en un accidente nuestro querido amigo el industrial de esta plaza don Manuel Anglada.

GRAN SURTIDO EN ARETAS DE DIAMANTES Y BRILLANTES
JOYERIA MORALES.—Francos, 33

Se encuentra en Sevilla nuestro querido amigo de Jerez de la Frontera don Juan Ramírez, administrador del marqués del Real Tesoro.

Ante el párroco de San Román, don Antonio Ruiz de Vargas, y en el domicilio de la novia, firmaron anoche el contrato de esponsales la señorita Julita Camacho con don Joaquín Robles.

Fueron testigos, por parte de la novia, su tío el doctor don Camilo González, don Modesto González y don Juan Pastrana, y por parte del novio, don Vicente Pueyo, don Rafael Cruz y don Rafael Portillo Ormaechea.

Pathé Cinema
VIERNES 18
PICCADILLY
De la BIP de Londres

Ha regresado de su viaje científico al extranjero nuestro distinguido amigo el reputado especialista doctor don Rafael Romero Rodríguez, habiendo reanudado su consulta de enfermedades de la garganta, nariz, oídos y asma.

Venta de lana
Se vende una gran partida de lana para colchones á los siguientes precios:
Vellón primera, 5'50 pesetas kilo.
Vellón segunda, 5 pesetas kilo.
Lana sucia, 40 pesetas arroba.
AVISOS.—Antonio Montiel, Trajano, 11, 2.º. Teléfono 21.152.

Para las clases trabajadoras
El lujo de los establecimientos quien los paga es el público.
ALMACENES DE PAGERIA
Casa particular. Monsalves, 85

ZAPATOS DE GRAN LUJO
T. BENNET — Feria, 128
RASO, TISU, TERCIOPELO
EN MODELOS EXCLUSIVOS

R. I. † P. A.

EL ILUSTRISIMO SEÑOR

D. Joaquín Gutiérrez Maldoquí

CAPITAN DE NAVIO

Falleció cristianamente el día 14 de Octubre de 1929, a los 60 años de edad

Su director espiritual, R. P. Rafael Espinosa, S. J.; el R. P. Rector del Colegio del Inmaculado Corazón de María; el comandante, jefes y oficiales de esta Comandancia de Marina; don Hilario Peral Herrero; su viuda, doña Vicenta Ortega Martínez; hijos, hijo político, nietos, hermanos, madre política, primos, sobrinos, demás parientes y afectos, ruegan á sus amistades encomienden su alma á Dios y asistan al funeral que tendrá lugar á las diez horas del día de mañana, en la iglesia parroquial de San Bartolomé, y á la conducción del cadáver, que será seguidamente desde la casa mortuoria (Roque Barcia número 17) al Cementerio de San Fernando, por cuyos favores les quedarán agradecidos.

El Gobierno se reúne en Valencia y celebra Consejo

OTROS ACTOS

MARCHA DE LOS MINISTROS A VALENCIA

Madrid 14.—En el expreso de Valencia marcharon á dicha ciudad el vicepresidente del Gobierno y los ministros de Fomento, Hacienda, Economía é Instrucción pública.

Realizan el viaje en el «breack» de Obras públicas.

En Valencia se celebrará el anunciado Consejo de ministros.

Fueron despedidos en la estación por las autoridades y numerosos amigos.

Llegada del Presidente y de los ministros

Valencia 14.—En la mañana del domingo recibió el marqués de Sotelo un telegrama del jefe del Gobierno en el que le daba cuenta del viaje del Rey á esta capital, para hoy.

En el correo que tiene su entrada á las 9,40 llegó el presidente del Consejo, que venía acompañado del capitán general.

También llegaron los ministros.

Ha llegado el primer secretario del primer Comité para la construcción de la autopista Madrid-Cuenca-Valencia.

Su viaje tiene por objeto hacer gestiones en pro de la realización de dicha obra y se proponía para ello visitar al Gobierno; pero parece que no lo hará por ser opinión de las autoridades locales que no se pida nada á aquél.

El ministro de Justicia en Alicante

Alicante 14.—Procedente de Cartagena ha llegado el ministro de Justicia y Cultos, que ha visitado el Reformatorio de adultos.

Don Galo Ponte recibe á las autoridades

Valencia 14.—A las ocho de la noche recibió el ministro de Justicia y Cultos en el hotel al arzobispo, gobernador civil, autoridades y personas de la carrera judicial que fueron á cumplimentarle.

El «Infanta Cristina» á la vista del puerto

Valencia 14.—Se asegura que el vapor «Infanta Cristina», conduciendo al Rey á bordo, estuvo la noche del sábado á la vista del puerto.

Se dice que zarpó á las seis de la mañana del domingo y que se mantuvo navegando frente á las playas de la Albufera y Culleras.

El cadáver del comandante del destroyer «Alsedo»

Valencia 14.—Ha sido traído á esta capital el cadáver del comandante del destroyer «Alsedo». Vino á bordo de uno de los vaporcitos de la Tabacalera.

Ha quedado depositado en el Hospital Militar, siendo velado por marinos.

En el Hospital estuvieron hasta las primeras horas de la madrugada última varios oficiales de la escuadra.

A las once de la mañana se dijo una misa en la capilla del Hospital.

El «Ciclope» zarpó en la mañana del domingo con marcha forzada para el puerto de Ibiza, con objeto de remolcar al destroyer.

El cadáver del comandante será conducido al Ferrol á bordo del «Alsedo» cuando éste repare las averías que sufre.

LA ESCUADRA QUE HA HECHO MANIOBRAS EN EL MEDITERRANEO PERMANECE EN EL PUERTO

Valencia 14.—La escuadra que ha hecho maniobras en el Mediterráneo ha permaencido todo el domingo en el puerto.

El muelle ha estado concurridísimo constantemente, siendo enorme la afluencia de personas que han ido á ver los buques.

Las tripulaciones bajaron á tierra, poniendo una nota simpática en las calles de la ciudad del Turia.

A las cuatro de la mañana del lunes salieron á la mar para efectuar prácticas de tiro.

EL CONSEJO DE MINISTROS CELEBRADO EN VALENCIA

Se han tratado numerosos asuntos relacionados con la capital levantina.-Los presos del penal de San Miguel de los Reyes serán trasladados á otras cárceles.-Nuevos decretos de Hacienda

Valencia 14.—A las once de la mañana quedaron los ministros reunidos en Consejo, en el palacio de la Diputación.

A la una y media los ministros descansaron un momento, tomando un refresco.

A las dos de la tarde terminó el Consejo de ministros, llamando el Presidente á los periodistas, á los que hizo las siguientes manifestaciones:

—El Consejo se ha ocupado en su mayor parte de asuntos relativos á Valencia.

Se ha tratado del traslado del penal de San Miguel de los Reyes de un convenio para un ferrocarril de vía ancha internacional por la costa; de la construcción de grupos escolares, entre los cuales figuran los de Silla; el cambio del edificio de la Intendencia militar por la fábrica particular del señor Marín.

Siguió diciendo que el conde de los Andes daría la acostumbrada referencia.

La nota oficiosa

El ministro de Economía facilitó á los periodistas la siguiente nota oficiosa:

Fomento.—Se ha estudiado el establecimiento del ferrocarril por la costa llamado Galga internacional.

Hacienda.—Concesión de créditos extraordinarios.

Real orden aceptando un solar en Cullera para la construcción de Aduana.

Cartas municipales de dos Ayuntamientos.

Real decreto sobre tributación de Bancos extranjeros en España.

Real decreto sobre admisión de valores hispano-americanos en las Bolsas españolas.

Real decreto sobre excepción del impuesto de viajeros á los pasajeros de la navegación de altura.

Se acordó recabar del Banco de Crédito Exterior la mayor rapidez en el establecimiento de agencias, sucursales y corresponsalías en los países iberoamericanos, recogiendo las aspiraciones formuladas en Sevilla por los miembros del Congreso de Ultramar y por los representantes de los países hispanoamericanos

Justicia y Cultos.—A propuesta del ministro se acordó resolver la petición dirigida al Gobierno por las autoridades locales y las fuerzas vivas de Valencia. Se acordó en primer lugar la supresión del penal de San Miguel de los Reyes, que será sustituido por otros en las poblaciones que se designen.

Desde luego no serán internados nuevos penados en San Miguel; pero el cierre total no se efectuará hasta que esté asegurada la construcción de la prisión central que ha de sustituirlo, para lo cual se fijarán los plazos en que los Ayuntamientos y Diputaciones puedan hacer las proposiciones que crean más convenientes.

Instrucción pública.—Se aprobó la construcción de grupos escolares en Silla y Tujel (Valencia), Detii (Castellón), Aranda de Duero (Burgos), Feuntesaúco (Zamora) y Jimena de Alba (Teruel).

Ejército.—Autorizar la permuta de la fábrica de Marín por los antiguos almacenes de Intendencia.

Los ministros se trasladaron después á los Viveros, donde se celebró el banquete organizado por la Diputación.

EXPOSICION IBERO-AMERICANA

PROGRAMA para el Martes 15 de Octubre de 1929

Hora de apertura del recinto, nueve de la mañana. Horas de visita á los pabellones nacionales y de los países concurrentes: Por la mañana, de 10'30 á 13; tarde y noche, de 15'30 á 21.

Precio del billete personal de entrada al recinto, UNA pta.-Niños de 6 a 12 años y militares sin graduación, 50 céntimos de peseta. Billete de coche, 3 pesetas.

A las 22, en el Sector Sur, por la Banda del Regimiento de Granada. **GRAN CONCIERTO MUSICAL.**

SEMANA DE URUGUAY

A las 17, inauguración del Pabellón de Uruguay, con discurso del señor presidente de la Delegación. A las 18, Té danzante en el Gran Casino de la E. I. A.

PARQUE DE ATRACCIONES: Abierto y en pleno funcionamiento, desde las 18 hasta la madrugada. LA MAYOR MONTAÑA RUSA DE EUROPA. SKOOTA, MAGNIFICA ATRACCION nueva en España.

TEATRO DE LA EXPOSICION: Por la noche, función en honor de los señores Asambleístas de las Diputaciones Provinciales, poniéndose en escena «LOS DUENDES DE SEVILLA» por la Compañía de Carmen Díaz. Mañana, beneficio de Carmen Díaz.

EXHIBICIONES CINEMATOGRAFICAS EN LOS PABELLONES SIGUIENTES: Argentina, desde las 19 á las 21. Entrada libre. Brasil, desde las 20 á las 23. Entrada libre. Estados Unidos, desde las 16'30 en adelante. Entrada libre

Casino de la Exposición: Abierto todos los días, desde las 12 de la mañana hasta las dos de la madrugada. Almuerzos, diez pesetas. Comidas, doce pesetas. Tes de Moda. Música.—Bar Americano (Parque de María Luisa). Consumaciones á precios corrientes, Música.—Andalucía (antes Embajadores). Restaurante popular: Almuerzos y Comidas, seis pesetas, comprendida copa de manzanilla, dancing continuo: cuerpo de baile español.

PALACIO CHINO DEL PARQUE DE ATRACCIONES. Todos los días, á las 22, Comida á la Americana, y «Souper» hasta la madrugada. Revista «Andersen», compuesta de 18 señoritas. Tres formidables orquestas. Cubierto, 10 pesetas. Consumisión mínima, tres pesetas. Valiosos regalos.

Gran Brasserie Restaurante del Parque de Atracciones: Precios populares económicos. Servicios especiales de Almuerzos y Comidas. Cubierto, á seis pesetas, incluido el vino. Entrada libre por la Avenida de la Raza (Sector Sur).

Sucursal del Pasaje de Oriente (Sector Sur) Esmerado servicio de Restaurante, café y refrescos.

Durante las horas de visita á los Pabellones no dejen de visitar las instalaciones oficiales de las Plazas de España y América, el magnífico II Salón de Aeronáutica; el notabilísimo Palacio de Agricultura; las interesantes instalaciones de Panamá y El Salvador, en las galerías americanas; las de los Pabellones de los Países concurrentes y Regionales españoles, y las Galerías Comerciales Nacionales y Extranjeras establecidas en el Sector Sur.

Están á la venta en la taquilla de la Glorieta del Cid (Sector del Casino) los abonos y carnets especiales para personas y coches.

PRECIO DE LOS ABONOS PERSONALES

Abonos con 25 cupones	Ptas.	25'00
Idem con 50 idem	Idem	40'00
Idem con 100 idem	Idem	60'00
Abonos de coches para toda la duración del Certamen ...		100'00

INFORMES DE MADRID

HOMENAJE AL GENERAL SANJURJO

Madrid 14.—En el despacho del director general de la Guardia civil se ha celebrado el homenaje que las fuerzas vivas de Puebla de Alcocer (Badajoz) dedican al general Sanjurjo.

El homenaje ha consistido en la entrega de un pergamino nombrándole hijo adoptivo de dicha población.

Estuvieron presentes numerosos jefes y oficiales de la benemérita.

Entre el director de la Guardia civil y el alcalde de Puebla de Alcocer se cambiaron sendos discursos.

EL CONGRESO DE LAS CAMARAS DE COMERCIO DE AMERICA

Madrid 14.—El día 21 del actual y presidida por el conde de los Andes se verificará en Barcelona la sesión inaugural del Congreso de las Cámaras de Comercio de América, al que asistirán los observadores y delegados de aquellos países y los que asistieron á las sesiones del Congreso de Comercio español en Ultramar.

GUITARRISTA QUE REGRESA

Buenos Aires 14.—Ha embarcado á bordo del vapor «Cabo Palos» el inspirado guitarrista Refugio Sáinz de la Maza.

Se dirige á España.

DISPOSICIONES DE LA «GACETA»

Han dimitido los decanos de las Facultades de Farmacia y Medicina de Barcelona

Madrid 14.—La «Gaceta» publica las siguientes reales órdenes de Instrucción pública:

Admitiendo la dimisión presentada por el decano de la Facultad de Farmacia de la Universidad de Barcelona, don Jesús Goizueta.

Idem ídem del ídem de la Facultad de Medicina de dicha Universidad, don Eusebio Oliver y Aznar.

Disponiendo se encargue á los rectores de las Universidades del reino y á los directores de los Centros de enseñanza que concedan permiso á los catedráticos y profesores que deseen concurrir al Congreso de la Federación internacional de intelectuales, que se celebrará en la ciudad condal del 16 al 19 del actual.

INFORMACION DE PROVINCIAS

LOS ASAMBLEISTAS DE LAS DIPUTACIONES PROVINCIALES VISITAN A CADIZ

Los distintos actos celebrados en honor de ellos.—Estos se muestran encantados de las bellezas de la ciudad del Atlántico

Cádiz 14.—A la una y cuarto, en tren especial adosado al expreso, han llegado á esta ciudad los asambleístas de las Diputaciones provinciales en número de 130.

Han venido también varios redactores de los periódicos de Sevilla y de Madrid.

En la estación se les tributó un entusiasta recibimiento. Eran esperados por las autoridades, fuerzas vivas de la población y numerosísimo público

En varios autos se trasladaron los asambleístas al Ayuntamiento, donde fueron recibidos por la Corporación en pleno.

En el salón del Ayuntamiento fueron obsequiados con un «lunch», pronunciando breves frases el presidente de la Diputación de Cádiz y el de la de Málaga.

También habló el alcalde de Cádiz en tonos vibrantes, siendo contestado por el presidente de la Diputación de Huesca, señor Banzo, que se expresó con mucha justeza, alabando á Andalucía, y diciendo que desde que salieron de Despeñaperros no han visto más que maravillas hasta su viaje á Cádiz. Elogió la obra del Gobierno, y principalmente de Primo de Rivera, al que dedicó párrafos muy elocuentes.

Terminado el acto se dirigieron los asambleistas, acompañados de las autoridades, al palacio de la Diputación, donde se celebró una breve recepción, marchando seguidamente á ver las obras recientes de urbanización realizadas en la ciudad.

Luego siguieron al Parque de Genovés, visitándolo detenidamente y mostrándose encantados de tantas bellezas.

De allí fueron al Asilo provincial, en cuyo amplio patio se sirvió el banquete con la Diputación de Cádiz obsequiaba á los asambleistas.

Terminado el banquete fueron al balneario de la Palma y el Real, que ha sido construído recientemente por la Diputación, elogiando grandemente la suntuosidad del edificio.

A las cuatro de la tarde han salido en tren especial para Jerez, donde permanecerán esta noche visitando la población y seguidamente regresarán á Sevilla.

INFORMACION DE BARCELONA

Barcelona 14.—Ha llegado procedente de Francia el representante del Perú en la Exposición de Barcelona.

El gobernador civil, al recibir á los periodistas, les dijo que el adelanto de la hora en las fábricas que tienen dos turnos presentaba algunas dificultades, y que para resolver éstas se había acudido en consulta al director general del Trabajo y dado cuenta de ello al Gobierno, habiéndose aplazado por una semana la implantación del nuevo régimen del trabajo.

LOS PARTIDOS DE FUTBOL CELEBRADOS AYER

Zaragoza.—Real Zaragoza, cero; Iberia, dos.

Patria, tres; Juventud, cero.

Avilés.—Stádium local, cero; Real Oviedo, cuatro.

Gijón.—Spórting, tres; Gijón Foot Ball Club, uno.

Barcelona.—Júpiter, dos; Español, cero.

Europa, tres; Sans, tres.

Badalona, tres; Barcelona, uno.

Pontevedra.—Eiriña, cero; Celta, dos.

Logroño.—Deportivo local, cero; Osazuna, dos.

Irún.—Real Unión, tres, Tolosa, cero.

San Sebastián.—Real Sociedad, tres; Pasayako, cero.

Murcia.—Murcia, uno; Cartagena, tres.

Sestao.—Sestao, uno; Baracaldo, uno.

Las fiestas del Pilar

Primera corrida

Zaragoza 14.—Se lidia la primera corrida de las fiestas del Pilar, con ganado de Samuel hermanos, que fué de escasa presentación y manso.

Actuaron como espadas Niño de la Palma, Vicente Barrera y Manolo Mejías (Bienvenida).

Cayetano Ordóez tuvo que matar cuatro toros por haber resultado cogido Vicente Barrera al hacer un quite en el primero.

En el que rompió plaza, el de Ronda estuvo valiente y lo mató de media estocada buena.

A su segundo lo trasteó distanciado y lo pasaportó de un bajonazo

Al cuarto lo capoteó con lucimiento, y después de un breve trasteo dió media estocada delantera y lo descabelló al segundo intento.

En el quinto estuvo breve, aunque mal con la muleta, y terminó con otra estocada en el «chaleco».

Bienvenida tropezó de primeras con un bicho mansísimo y que achuchaba, y lo pasaportó de tres pinchazos y un descabello.

Al sexto lo toreó desde cerca, y dió fin de él de dos pinchazos.

La herida de Vicente Barrera

Según el parte facultativo, el espada Vicente Barrera sufrió un puntazo corrido en el tercio superior, cara anterior, del muslo izquierdo, que le interesa la piel y tejidos blandos.

Lloyd Sabaudo
Barcelona Sud - América
Supertrasatlántico
CONTE VERDE
8 Noviembre
CONTE ROSSO
29 Noviembre
España New York. Vía Algeciras Gibraltar
Supertrasatlántico
CONTE BIANCAMANO
28 Octubre
CONTE GRANDE
11 Noviembre
Agentes generales en España:
Hijos de M. Condeminas
SEVILLA
Santo Tomás número 17
Madrid, Sevilla, Valencia, San Sebastián, Palma y Almería

¡Muy bien hecho!

Una nota del gobernador civil

«Por pretender cobrar más precio del señalado en tarifa á un viajero ha sido detenido el chofer Félix Berzuci Núñez, quien fué conducido á la Comisaría y le ha sido impuesta por el señor gobernador multa de 50 pesetas.»

Avisar sin sobresaltar
dar un sonido intenso, con poco consumo son características de la
BOCINA
BOSCH
EQUIPO BOSCH, S. A.
SEVILLA Paseo Colón, 4 dup.

Arrollado por un auto

En la calle Trajano fué esta tarde arrollado por el auto número 11.993 un individuo llamado José Rubiales Candil, de 42 años, vecino del pueblo de Algodonales y accidentalmente en ésta.

Fué conducido á la casa de socorro de San Lorenzo, donde el personal de guardia le apreció la fractura del fémur derecho por su tercio superior y contusiones y erosiones en la pierna izquierda.

Su estado fué calificado de grave.

Pellizas y Abrigos
Aunque todavía hace calor, conviene que el público conozca la casa García y Velázquez, que ha recibido un surtido inmenso en pellizas y abrigos.
No les han señalado precios, para que el público sea el que pague lo que quiera.
Hay también un buen surtido en trajecitos y abrigos para niños.
San Pablo, 44 (Puerta de Triana)

COMPAÑIA NAVIERA SOTA Y AZNAR
SERVICIO RAPIDO
El buque á motor
Cya Mendi
saldrá de Sevilla el jueves 17 del corriente, admitiendo carga el martes y miércoles para los puertos de Málaga, Almería, Alicante, Valencia, Tarragona y Barcelona.
SERVICIO CORRIENTE
El vapor
Arnotegi Mendi
saldrá de Sevilla el jueves 17 del corriente, admitiendo carga el martes y miércoles para los puertos de Huelva, Vigo, Villagarcía, Coruña, Ferrol, Musel-Gijón, Santander, Pasajes y Bilbao.
Todos los buques, tanto del SERVICIO RAPIDO como los del CORRIENTE, admiten carga con conocimiento directo y transbordo para los puertos de Marín, Avilés, San Esteban de la vía, Luarca, Navia, Tapia, Ribadeo, Vegadeo, Foz, Vivero, Ayamonte, Isla Cristina, Algeciras, Ceuta, Melilla, Adra, Castellón de la Plana, Vinaroz, San Feliú de Guixols, Palamós y Mahón.
Consulten
Fletes reducidos
al consignatario, don Eladio Rodríguez de la Borbolla, Almirante Lobo, 22. Sevilla. Teléfono 24.442.

Almacenes Carballo
Boinas y gorros de moda.
Comprando en esta casa ahorra usted dinero y viste elegante.
PUENTE Y PELLON, 25 y 23.

SE ARRIENDA
Buen salón para despacho ú oficina con vivienda, entresuelo, Martín Villa, 7 (junto Hotel San Sebastián).

Para toda clase de anuncios en este periódico diríjanse a
Empresa Española Roldós - Tirolesas S. A. de Publicidad
GENERAL POLAVIEJA, 22
SEVILLA
Teléfono 22.710

EDICION DE LA MAÑANA

CRONICA DE SUCESOS

Se incendia el motor de un camión, resultando dos hombres carbonizados y otros heridos de consideración

Dos marineros riñen y uno de ellos queda gravemente herido

Otros sucesos

En la carretera de Carmona, ya en las proximidades de dicho pueblo, se registró el domingo último un grave accidente automovilista.

A un autocamión de esta matrícula, que conducía desde Sevilla un cargamento de losetas de cemento, se le incendió el motor.

Las llamas tomaron gran incremento en varios segundos, prendiendo en la carrocería.

El siniestro se desarrolló tan rápidamente, que cinco personas que iban en el vehículo no pudieron ponerse á salvo.

Las llamas prendieron en sus ropas, pereciendo horriblemente carbonizados dos de los citados individuos.

Los restantes, lograron escapar de una muerte segura, no sin sufrir quemaduras y heridas de importancia.

Un coche que pasó por el lugar de la ocurrencia, recogió á los heridos, trasladándolos al hospital de Carmona, donde fueron debidamente asistidos.

Del hecho se pasó aviso al Juzgado de instrucción, que se constituyó en el lugar del suceso, practicando las diligencias propias del caso.

Los cadáveres fueron trasladados al departamento del Cementerio, para la práctica de la autopsia.

El suceso ha causado profunda impresión en Carmona.

* * *

Ayer cuestionaron dos tripulantes del vapor carbonero «Jerónimo Ibrán», en el muelle de la Corta, donde se encuentra surto el barco.

Los contendientes, Paulino Pérez Galdós, de veintiséis años, y Ricardo Lorenzo Rober, de la misma edad, llegaron á las manos, agrediéndose con las navajas.

El primero resultó con una herida punzada en la región costal izquierda; otra en la escapular, y otra en la parte inferior de la nuca, no penetrante al parecer.

El segundo sólo presentaba lesiones de carácter leve.

Ambos recibieron curación en la casa de socorro de Triana, desde donde se cursó el oportuno parte al decanato de los Juzgados.

* * *

A primera hora de anoche ingresó en la casa de socorro de Triana el niño de nueve años Ramón Cansino Martínez, domiciliado en la carretera de Tomares, gravemente herido.

Los facultativos de guardia le apreciaron una herida incisa, con sección de músculos, en el tercio inferior de la pierna izquierda.

Dicha lesión fué calificada de grave.

Según manifestación de José Galán, que llevó al pequeño en un coche á la casa de socorro, la lesión le fué producida por otro de su edad, con un vaso.

El padre de la víctima se presentó en la casa de socorro, desarrollándose la consiguiente escena de dolor.

Del hecho se pasó aviso al Juzgado de guardia.

* * *

En la Alameda de Hércules se desarrolló un sangriento suceso.

El hecho tuvo lugar en el puesto conocido por el «De los carteros», donde se hallaba el cochero Cristóbal Sánchez García, de treinta y ocho años, que resultó víctima.

En el puesto penetró un sujeto llamado Antonio Perea, que adeudaba al primero el importe de un servicio del carruaje.

El cochero reclamó la cantidad que le adeudaba el Perea, y con este motivo se suscitó entre ambos acalorada discusión que degeneró en reyerta.

Perea sacó una navaja, con la que infirió á su acreedor varias heridas, dándose seguidamente á la fuga.

La víctima fué llevada á la casa de socorro de San Lorenzo, donde los facultativos de guardia le apreciaron una herida contusa en la región parietal izquierda, cuatro más incisas en distintas partes de la cara y otra inciso-punzada en la región lumbar izquierda, penetrante en la cavidad.

Después de curado de primera intención se le trasladó al Hospital Central en grave estado.

* * *

En la calle Pajés del Corro, donde habita, tuvo la desgracia de sufrir una caída, la anciana de ochenta y ocho años Mercedes Ostos Tudela.

Fué asistida en la casa de socorro de Triana de la fractura del fémur izquierdo.

En grave estado pasó al Hospital Central.

* * *

En los depósitos del Monopolio de Petróleos, establecidos en Tablada, se registró ayer tarde un grave accidente del trabajo.

El obrero José de los Santos y Santos, de veinticinco años, natural y vecino de Valencina, se hallaba enganchando unos vagones, teniendo la desgracia de resultar cogido entre los topes.

Sin pérdida de tiempo se le condujo en un coche á la casa de socorro del Prado de San Sebastián, donde los facultativos de guardia le apreciaron grandes magullamientos y «schoc» traumático por compresión toraco-abdominal. Su estado fué calificado de grave. Después de curado de primera intención, pasó al equipo quirúrgico.

Del hecho se dió aviso al Juzgado de guardia, que practicó las diligencias de rigor.

* * *

Desde la casa de socorro de San Lorenzo fué trasladado á última hora de la tarde de ayer al Hospital Central, el vecino de Algodonales José Rubiales Gandí, gravemente lesionado por un camión en calle Trajano, suceso de que dimos cuenta en nuestra anterior edición.

El conductor del camión, Antonio Banqueri Alba, de veintisiete años, con domicilio en calle Marqués de Estella, 19, fué detenido, quedando en la Comisaría de Vigilancia á disposición del Juzgado correspondiente.

* * *

En la carretera de Alcalá fué atropellado por un camión, que se dió á la fuga, el joven de dieciséis años Ernesto Sánchez Derqui.

Recibió curación en la casa de socorro de calle Rosario, de varias heridas de pronóstico reservado.

El hecho fué denunciado en la Comisaría de Vigilancia por don Isidro Sánchez, hermano de la víctima.

La denuncia será trasladada al Juzgado.

Las cosas que pasan

Una balsa de aceite

Siguiendo así, pronto tendremos que publicar un anuncio diciendo: «Repórter de sucesos se ofrece como guía de la Exposición ó cosa análoga. Modestas pretensiones».

No ocurre absolutamente nada digno de que se publique; cuatro pamplinas y pare usted de contar.

Se bebe mucho menos, se acuesta la gente muy temprano y Sevilla á las tres de la madrugada es un pueblo que ronca.

Hay centenares de forateros tranquilos que se meten en la Exposición á las nueve y de allí salen para el hotel.

En la Exposición almuerzan y cenan y no hay quien los vea por las calles céntricas.

Diariamente llegan los trenes abarrotados y en honor de la ciudad y de la policía de la ciudad, tenemos que decir que no hay esos robos tan frecuentes en las ciudades en fiestas.

Los amigos de lo ajeno que se aventuran á venir á la Exposición caen pronto en manos de los agentes de policía.

Durante la semana anterior recibió el Juzgado de guardia un aviso para levantar el cadáver de un individuo que falleció repentinamente.

Si ésto no es una balsa de aceite, que venga el demonio y lo vea.

Repórter especializado en crímenes, robos y sucesos misteriosos, se ofrece por lo que den.

Raterías

A la Guardia civil de San Jerónimo denunció José Sánchez Chaves, que trabaja en un depósito de carbón de Peñarroya, que un individuo había penetrado en una barraca donde los trabajadores dejan la ropa y se había llevado algunas prendas y metálico.

La pareja detuvo á Silvestre Sánchez Gallardo, de veinticinco años, quien empezó negando y acabó cantando.

Después del «cante» ha sido puesto á disposición del Juzgado de San Román.

Lesionados

Ha ingresado en el Hospital Manuel Soto Rico, de sesenta y tres años, para seguir la curación de una herida infectada que sufre en la pierna izquierda, lesión que se causó trabajando en la hacienda «Buena Esperanza».

= =

También ingresó Isidro Agudo Soriano, de veintitrés años, para terminar la curación de una herida en el pecho que se causó trabajando en un puente de Alcalá del Río.

= =

Manuel Sánchez García, vecino de Santiponce, y José López López, fueron asistidos en la casa de socorro de la calle Pureza de heridas en la nariz y en la frente, el primero, y de heridas en los labios y en las manos, el segundo.

Dichas lesiones se las causaron en el kilómetro 2 de la carretera de Santiponce, ignoramos cómo.

Del suceso conoce el Juzgado de la Magdalena.

La víctima de un crimen

En el Hospital ha dejado de existir la mujer que en Gerena fué apuñalada por su esposo la mañana anterior.

La semana del Uruguay

Hoy comienza la semana de la República del Uruguay, cuya Delegación en el Certamen ostenta el ilustre novelista Carlos Reyles.

El programa de los actos que han de celebrarse con este motivo es el siguiente:

Día 15, tarde: Inauguración de la semana uruguaya en el Pabellón del Uruguay, con discurso del señor presidente de la Delegación, don Carlos Reyles. A las seis, té danzante en el Gran Casino.

Día 16. Mañana, visitas al Pabellón.

Tarde, á las cuatro, sesión de exhibiciones cinematográficas uruguayas en el Pabellón de los Estados Unidos.

Noche, á las diez, banquete del Comité á la Delegación uruguaya.

Día 17. Tarde, á las cinco, festival literario musical uruguayo en el teatro del Casino de Sevilla.

Día 18. Durante el día visita al Pabellón y exhibiciones de películas uruguayas en el Pabellón de los Estados Unidos.

Noche, á las nueve y media, banquete de la Delegación uruguaya al Comité de la Exposición Ibero-Americana y Ayuntamiento.

Convocatoria a los metalúrgicos

Se convoca á todos los cerrajeros á una reunión que se celebrará hoy martes, á las nueve de la noche, en nuestro Centro social, Heliotropo número 8, para tratar conforme marca la base octava de las bases de aumento de salarios aprobadas por el Comité paritario, en que determina que si transcurridos un mes de implantadas las bases existiesen oficiales que ejecuten los mismos trabajos y tuviesen jornales notablemente inferiores á otros de la misma capacidad se tratará de igualar por los que ganasen más.

Como veréis es de gran interés y nadie debe faltar.—La Directiva.

†

DUODECIMO ANIVERSARIO

Rogad á Dios en caridad por el alma del señor

Don Juan Bautista Rodríguez

FALLECIO EN SEVILLA EL 16 DE OCTUBRE DE 1917

R. I. P. A.

Sus hijos, hijos políticos, nietos, sobrinos y demás parientes, suplican á sus amistades una oración por su alma y asistan á la misa de «Réquiem» que se celebrará el día 16 del corriente, á las diez de la mañana, en la iglesia de San Juan de Dios, ante el altar de Nuestro Padre Jesús de la Pasión, por cuyos actos de caridad cristiana les vivirán reconocidos.

R. I. † P. A.

EL SEÑOR

Don Manuel Fernández Urraco

marido que fué de la señora

Doña Rosario Guisado Fuerte

HA FALLECIDO EL DIA 14 DE LOS CORRIENTES, DESPUES DE RECIBIR LOS SANTOS SACRAMENTOS

Su viuda; hijos, don Manuel, doña Paz y doña Valle; hijos políticos, don José y doña Pilar; nietos, hermanos, hermanos políticos, primos, sobrinos, demás parientes, director espiritual y afectos, ruegan á sus amistades encomienden su alma á Dios Nuestro Señor y asistan al sepelio de su cadáver que ha de tener lugar hoy 15 del actual, á las once de la mañana, en el Cementerio de San Fernando, por cuyos actos de caridad cristiana les quedarán agradecidos.

El duelo recibe y despide en el Cementerio.

En el Pathé Cinema

A BENEFICIO DE LA ASOCIACION DE LA PRENSA

En la tarde de ayer, en la sección «vermout», y á beneficio de la Asociación de la Prensa, se estrenó en el palacio del cinematógrafo la superproducción, adaptada en la vieja y siempre nueva ópera de Rossini, «El barbero de Sevilla», creación de Arlette Marchal y Marie Bell.

La semana ibero-americana, que se viene celebrando, con otros actos oficiales, restó alguna concurrencia a la memorable velada, sin que por ello, y por la asistencia de aristocráticas damas y bellas damitas, la espléndida sala del Pathé dejara de ofrecer brillantísimo aspecto.

Honraron la fiesta sus altezas reales los infante don Carlos y doña Luisa, las infantitas doña María de los Dolores y doña Mercedes y el infantito don Carlos.

Los augustos señores fueron recibidos y cumplimentados por nuestros compañeros señores Tassara y Sánchez Perdiguero, los que hicieron entrega á la augusta señora y sus hijas de magníficas «corbeilles» de flores.

Primeramente se proyectó una película cómica, á la que siguió «El barbero de Sevilla», que gustó grandemente á la selecta concurrencia, así como la adaptación musical de la célebre ópera, que interpretó con su acostumbrado acierto la orquesta del Pathé, dirigida con su reconocida pericia por el señor García Matos.

En los momentos de la lección, la bellísima y notable tiple cantante de la compañía del Duque Cándida Suárez, que con tantos admiradores cuenta en Sevilla, dijo con irreprochable buen gusto, depuradísima escuela, y haciendo gala de sus espléndidas facultades vocales, una bella canción de estilo clásico, evocación de la época en que se inspiró Beaumarchais, siendo premiada su admirable labor con prolongados aplausos.

Entre calurosa ovación le fué ofrecido un hermoso ramo de flores.

También recibió el más ostensible homenaje de admiración el notable artista Lledó, del citado teatro del Duque, que, como la hermosa tiple Cándida Suárez, tomó parte galantemente en el espectáculo en obsequio á la Prensa, cantando de irreprochable manera la célebre «cavatina» de «El barbero».

Finalmente, como inapreciable broche de tan brillante velada, «Luz Mañana», encarnada en la bellísima y notable actriz Carmen Díaz, señora Gilbert y el ilustre actor Simó Raso, brindaron á la concurrencia unos deliciosos momentos con la representación de «El agua milagrosa», de los señores Alvarez Quintero, siendo objeto de grandes aplausos.

A la guapísima actriz, que tanto enaltece su tierra, le fué ofrendada otra «corbeille» de flores.

Reciban todos nuestra gratitud, incluyendo, naturalmente, al señor García, gerente de la Empresa Pathé, y Empresa del Duque.

La fiesta de anoche en el pabellón argentino

Anoche se celebró en el teatro del pabellón argentino la exhibición de la película de vistas de la provincia de Córdoba, como oportunamente se había anunciado.

Precedió al acto la lectura de las siguientes cuartillas por el doctor Leo A. Rubéns, delegado del Gobierno de la mencionada provincia:

«A las autoridades de Sevilla, delegados de los países ibero-americanos, señor comandante de la fragata «Presidente Sarmiento», señoras y señores:

El superior Gobierno de la provincia de Córdoba me ha conferido el alto honor de representar á la misma en este magnífico Certamen de Sevilla, y no os imaginais la satisfacción enorme que experimento al pronunciar ante todos vosotros estas palabras; os agradezco sinceramente vuestra concurrencia á la exhibición de la película oficial de Córdoba, en ella veréis reflejada fielmente la importancia adquirida por dicha provincia en sus diversos órdenes. Sus Gobiernos se han preocupado y preocupan constantemente por su continuo adelanto. Veréis en la misma proyección su espléndida agricultura y ganadería, que ocupan en importancia uno de los primeros lugares en el orden agrícola-ganadero de la Argentina. Ello se debe principalmente á sus hermosas é importantes obras de irrigación, que atraviesan y fertilizan completamente toda la provincia. Vereis en una palabra á Córdoba agrícola, ganadera, industrial, minera, sus grandes obras de irrigación, sus hermosos caminos, su gran red ferroviaria, Córdoba social, política, sus hermosas sierras, clima y sus aguas termales inmejorables hacen que sea Córdoba el sitio predilecto del turismo en la República Argentina; todo esto será proyectado á continuación.

Señor comandante de la «Sarmiento, capitán de fragata Arturo Monkes: no he querido terminar estas breves palabras sin daros las bienvenida, y aunque sea para vos modestia y porque sé que ocultais humildemente cuánto honráis á la patria con vuestras brillantes acciones, permitidme que haga constar en público cómo os han premiado vuestra actuación en el trágico episodio en Villa Encarnación, donde centenares de seres agradecieron vuestra providencial intervención, siendo prefecto de Misiones; no podéis imaginar la alegría enorme que me causa el estar y veros aquí junto con los jefes, oficiales y cadetes de mi patria en nuestro querido Pabellón, flameando al frente del mismo nuestra bandera azul y blanca. Sé que regresáis á nuestro Buenos Aires, que sea en buena hora y que el Altísimo os guíe en vuestro viaje; allí vuestras madres os estarán esperando al igual que la mía; pero contentas porque saben que tú, comandante, eres un gran marino y todos los elogios que puedan hacerse sobre vuestra persona están sintetizados en estas cinco palabras: «Comandante de la «Presidente Sarmiento» (eso basta); á vosotros, jefes, oficiales y cadetes, vuestras madres saben que el mar templa el corazón y los músculos y que seréis hombres útiles á nuestra patria, y con eso esperan entre tristes y alegres... á mí, orgullosa de que sea yo quien represente á Córdoba en nuestra querida España, compartiendo con las naciones ibero-americanas la emoción única y el recuerdo imborrable de magnífica jornada, que marcará una fecha en la Historia de las naciones hermanas y que ha tenido por sede á la hermosa capital andaluza, la ciudad luminosa, todo luz «Sevilla», que quedará grabada eternamente en todos nuestros corazones. He dicho. Dr. Leo A. Rubéns, delegado de Córdoba (Argentina).»

La película ya citada en un exponente de las bellezas naturales y de la producción de esta rica provincia argentina, que llamó la atención del distinguido público que ocupaba la sala y que premió con grandes aplausos á la misma.

Hallándose presente en el teatro el general Millán Astray se exhibió el «film» hecho con motivo de su llegada á Buenos Aires; el público premió con grandes aplausos las diferentes escenas de la misma. El general Millán Astray, ante los insistentes aplausos de la concurrencia, púsose de pie saludando al público, que no cesaba de aplaudirle.

Completaron el programa números de cantos y de música, ejecutados por el cuarteto argentino que dirige el excelente cantor tradicionalista Carlos Quiroga, que repitió diversos números de su extenso como bello repertorio.

La simpática señorita María Gamitó, con sus excelentes cualidades artísticas, logró mantener el interés del público con su gracia única; cantó diversas canciones españolas, dedicándoselas á los marinos argentinos que habían concurrido al acto. La noche de ayer será us grato recuerdo para cuantos asistieron á la función.

Entre los concurrentes vimos al excelentísimo señor embajador de la Argentina, doctor don Daniel García Mansilla, y señora; al glorioso general Millán Astray; al primer secretario de la Embajada, señor Urquizu; el doctor Richelet y señora; el agregado naval señor Fincatti; el comandante de la «Sarmiento», capitán Monke, y numerosos jefes, oficiales y cadetes de la misma.

Hicieron los honores en el Pabellón argentino el delegado señor Alberto Noceti; el delegado de la provincia de Córdoba (Argentina), señor Rubens, y el señor Torres Revello.

El tiempo caluroso provoca la transpiración y ocasiona pies sensibles y dolorosos. Sin embargo, no es necesario sufrir ni un día más de tales molestias. Basta simplemente añadir algunos gramos de Saltratos Rodell al agua caliente, hasta que el oxígeno naciente le dé un aspecto lechoso. El efecto de este pediluvio tónico y antiséptico es inmediato. El dolor agudo se desvanece instantáneamente y la hinchazón ó inflamación desaparecen como por encanto. Esta agua medicamentosa y oxigenada ablanda los callos y durezas á tal punto, que pueden extirparse con su raíz, sin dolor alguno y sin peligro de herirse.

Los Saltratos Rodell devolverán los pies á su más perfecto estado y le permitirá andar todo el día ó bailar durante la noche cómodamente, sin la menor fatiga. Su farmacéutico vende y recomienda los Saltratos Rodell.

Al comprar una WILLARD de aislamiento de cautchou entretejido, cargada en seco, usted compra una batería tan nueva como el día que se fabricó. La humedad nunca penetró en la misma y se llena de ácido á su presencia al perderla, lo que no sucede con las baterías de separador de madera.

AUTO ELECTRICIDAD, «Coma, Lloréns y Bufill, Ltda.»
Barcelona, Diputación, 234.
Madrid, San Agustín, 3.
Valencia, C. Salvatierra, 39.
DELEGACION NORTE ESPAÑA: Bilbao, Beltrán, Casado y Cía., Henao, 9.
DELEGACION SUR ESPAÑA: Sevilla, Urbano Blanes, Trajano número 20.

Notas deportivas madrileñas

El Athlétic y el Madrid igualaron á dos tantos

No es cosa de andar rebuscando viejos tópicos para expresar la mediocridad del juego practicado por el Athlétic y el Madrid. No es preciso tampoco que concedamos á esta lucha de negros otra importancia que la buenamente se desprende de su labor negativa. Se impone, pues, la brevedad. Las cosas desagradables, cuanto más cortas, mejor. Es como esas purgas que hay que tomar muy de prisa porque luego dejan mal sabor de boca.

Los «eternos rivales»—estas vez recurrimos á la frase hecha para ahorrarnos la molestia de pensar otra que, sin duda, no sería del agrado de ambos—nos ofrecieron un juego tan deplorablemente lamentable, que dudamos les sea posible reproducir. Algo como para que los Clubs interesados rebajen de golpe esas nóminas, cuya cuantía alcanza en uno de ellos una cifra más que suficiente para que se construya un buen camino—pongamos por caso—desde el Hipódromo hasta el propio campo de Chamartín. En esa obra benemérita podrían encontrar adecuado trabajo varios de los «ases» que el domingo estropearon de mala manera el cuidado terreno de juego. Para estos fracasados del «football», el recurso inmediato es el pico ó el azadón. Claro está que el resultado se ajusta perfectamente á la labor que ambos equipos rindieron. El empate a dos que expresó el marcador refleja con exactitud su mediocridad. Y como las cosas malas tienen siempre su castigo, éste no puede ser más justo: la estirilidad que los «eternos rivales» expusieron constantemente se tradujo en beneficio para un tercero que, sin molestarse lo más mínimo, se coloca resultamente en cabeza. El Madrid y el Athlétic empataron á dos; pero quien ganó fué el Rácing. No hay mal que por bien no venga.

* * *

Para los partidarios del Madrid el partido no constituyó el gran fracaso que comentamos. Acostumbrados ya al dos-cero en contra, este empate representa un pequeño saltito muy digno de ser tenido en consideración. A lo mejor al próximo partido... De todos modos se observa en este equipo la influencia del dos. Dos en contra, empate á dos... Le tendran ventaja al numerito. De todos modos, el empate constituye un pequeño avance.

El Athlétic persevera en los empates como los niños aplicados. Creíamos que su reciente triunfo sobre el Nacional cambiaría el rumbo de sus asuntos; pero la realidad nos demuestra que padecíamos un grave error. Están entrenados para empatar

* * *

Hubo estas alineaciones:

Athlétic: Gil, Olaso, Lafuente, Santos, Ordóñez, Arteaga, Lecube, Marín, Cuesta, Illera y Costa.

Madrid: Nebot, Quesada, Torregrosa, Prats, Esparza, Peña (L.), López, Morera, Rubio, Cosme y Del Campo.

Arbitró el señor García Soleto (R.).

Lo único que merece el honor de ser destacado fueron los dos tantos del Madrid. El primero una jugada personal de Rubio, rematada formidablemente, y el segundo, un tiro magnífico de Cosme, que después, como si estuviese arrepentido de lo que había hecho, decidió jugar tan deplorablemente, que fué uno más del Athlétic.

Los tantos del Athlétic los marcaron Marín, al rematar de cabeza un centro de Lecube, y Costa, de «penalty», por falta de Torregrosa á Marín, el cual tiene va condiciones para figurar con éxito en cualquier compañía teatral de aficionados. La escena del desmayo estuvo muy bien.

En el primer tiempo el tanteo era de dos-uno á favor del Madrid.

El árbitro quedó empatado, también, con los equipos.

Eme Erre.

LEA USTED MAÑANA

«EL LIBERAL»

EL DIARIO MEJOR INFORMADO

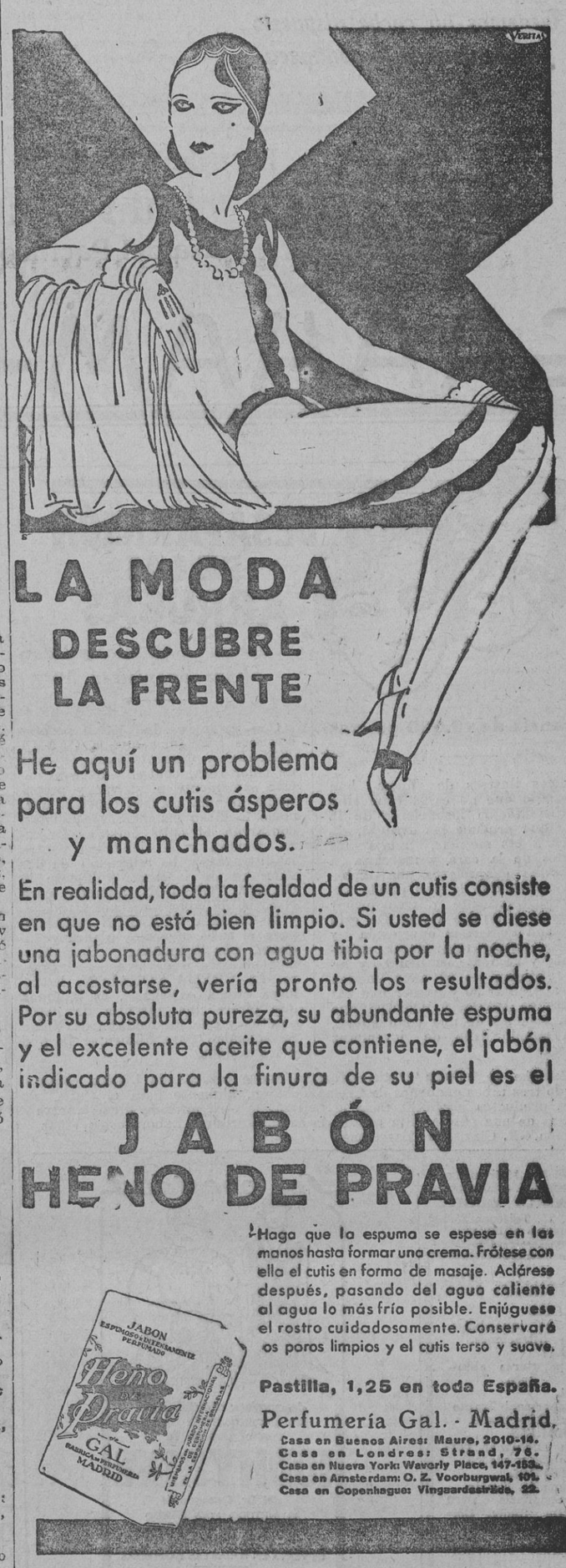

M.C.D. 2022

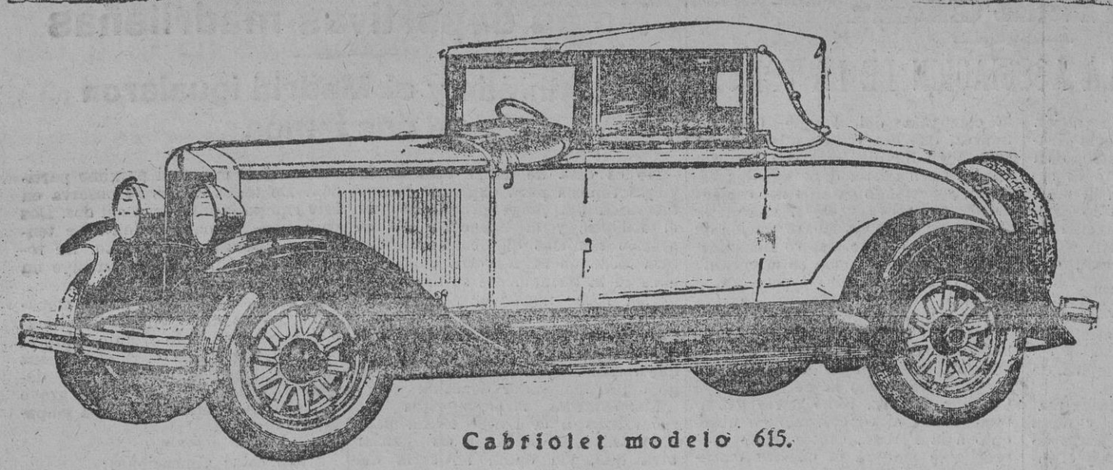

Cabriolet modelo 615.

Silencioso y potente

Cada día es mayor la demanda de las cuatro velocidades hacia adelante

Por su excelente rendimiento, los coches Graham-Paige provistos de la renombrada transmisión Graham-Paige de cuatro velocidades, han merecido los más calurosos elogios de sus propietarios. El principio de las cuatro velocidades hacia adelante (las dos altas silenciosas, con cambio de marcha de manejo igual al corriente de tres), no es nuevo, pues hace mucho tiempo que fué reconocido como fundamentalmente lógico. Sin embargo, han sido precisas las laboriosas investigaciones y la pericia de los ingenieros Graham-Paige para conseguir y perfeccionar el satisfactorio rendimiento que sólo se encuentra en los automóviles Graham-Paige de seis y ocho cilindros.

GRAHAM PAIGE

Los automóviles Graham-Paige ofrecen una gran variedad de carrocerías, incluyendo Roadsters, Cabriolets, Coupés y Sport Phaetons, sobre cinco chasis distintos, de seis y ocho cilindros, a precios al alcance de todos. Van provistos de transmisión de cuatro velocidades, exceptuando el modelo 612.

Tenemos un coche dispuesto para que usted lo conduzca.

Joseph B. Graham
Robert C. Graham
Ray A. Graham

Distribuidor en Sevilla:
José Luis Mauri
Plaza del Pacífico, 3

GRAHAM-PAIGE

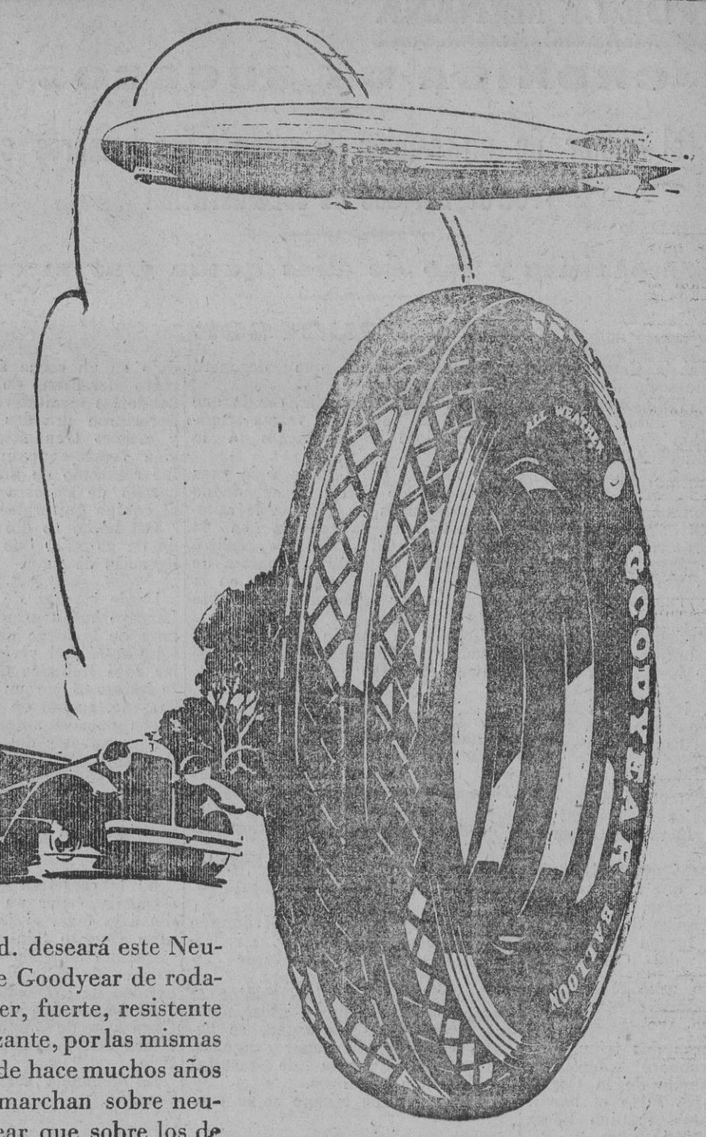

Seguramente Vd. deseará este Neumático Balón de Goodyear de rodadura All-Weather, fuerte, resistente y muy antideslizante, por las mismas razones que desde hace muchos años «más personas marchan sobre neumáticos Goodyear que sobre los de otra marca cualquiera».

Para cada cubierta Goodyear hay una cámara Goodyear, de caucho de la misma calidad e igualmente fuerte y resistente.

PIDA -

GOODYEAR

DESAPARICIÓN DE LAS ARRUGAS

Mujeres de 50 años pueden ahora aparentar 30

Garantía de 10.000 pesetas

Médicos ilustres de Viena han demostrado que no es la edad sino una alimentación insuficiente de la piel lo que produce las arrugas, da flacidez á las mejillas, relaja los músculos de la cara y marchita a tez. Se ha descubierto una substancia nueva que la piel puede absorber directamente y transformar en células y tejidos vivos. De este modo, una epidermis envejecida y marchita puede rejuvenecer rápidamente y recobrar su belleza y lozanía. Mujeres de 50 años pueden ahora aparentar 30 y poseer una tez radiante de belleza y juventud que nos da visiones de una edad nueva, de un mundo lleno de jovencitas hermosas.

Con garantía de 10.000 pesetas nosotros afirmamos que la CREMA TOKALON, alimento para el cutis de color rosa, contiene las substancias sumamente nutritivas y preparadas de una manera especial que, como lo dicen insignes especialistas, conservan al cutis tersura, frescura, firmeza y le defienden contra las arrugas y la relajación de los músculos de la cara. Aplíquese la CREMA TOKALON, alimento para el cutis, de color rosa, por la noche, y la CREMA TOKALON, alimento para el cutis, de color blanca y sin grasa, por la mañana. Garantizamos el éxito ó devolvemos el dinero. La CREMA TOKALON, la famosa crema parisiense, es la única que ofrece una garantía de 10.000 pesetas y que los médicos de Viena recomiendan para alimentar la piel y los tejidos.

Estuche de belleza gratis.—Nuestro nuevo estuche de belleza conteniendo tres tubos pequeños de Crema Tokalón, alimento para el Cutis, y otros productos preciosos para la belleza, le será enviado gratis contra remesa de una peseta para gastos de envío. Dirigirse Laboratorios Viñas, Sección 4-P. Claris, 71. Barcelona.

Aviso á los ganaderos

Se admiten ganados a pastoraje en la Segunda Zona de la Isla Mayor del Guadalquivir, durante el año agrícola que empezará el 1.º de Octubre del presente año y terminará el 30 de Septiembre de 1930, bajo las condiciones siguientes:

Primera. — La Zona destinada al pastoraje está comprendida entre los límites Norte, desde donde arranca una valla, sitio llamado «Venta de la Palma», en línea recta y división al río Guadalquivir, hasta el lugar conocido por «Majada Vieja.

Segunda. La entrada para el ganado, se hará por el camino que empieza a la terminación de Puebla del Río a Isla Mayor y que pasa por los sitios llamados Casa Alta, Puntal y Reina Victoria (antes Muelle de don Carlos).

Tercera. El predio que se hace mención, objeto de este arrendamiento, se encuentra rodeado de un muro de contensión, para las avenidas, como igualmente tienen instalados en dichos muros y sitios convenientes válvulas de salida para las aguas lloviedizas.

Cuarta. Las papeletas de entradas para el ganado se despachan en Coria del Río, calle Murillo número 15, donde se abonará el importe del pastoraje, de acuerdo con los siguientes precios:

Una yegua, 35 pesetas; una cría, 18 pesetas; una vaca, 30 pesetas; una cría, 15 pesetas; una burra, 25 pesetas; una cría, 12 pesetas.

Los arrendatarios: Don Manuel y don Antonio Campos Jiménez.

ANUNCIO

Se informa que: Don Hermann Paul Glemnitz domiciliado en Breslau, Kopischtrasse, 53, y la señorita Hildegard María Magdalena Greinert, domiciliada en Breslau, Trebnitzer Strasse, 17, desean contraer matrimonio.

La notificación del proyectado enlace ha de efectuarse en Breslau, por cartelera y en Sevilla (España), por inserción en el periódico EL LIBERAL.

Breslau, 5 de Octubre de 1929. El Juez Municipal.

Correduría, 58-Tetuán, 23-San Jorge, 29

Fin de la Hernia

Esta terrible dolencia que tantos sufrimientos produce y tantas víctimas ocasiona, está completamente vencida por los maravillosos aparatos del tan reputado especialista SR. TORRENT, que le han puesto fin para siempre, dejándola reducida a la nada.

Ya no hay que preocuparse.

HOMBRES, MUJERES Y NIÑOS

que tenéis hernia, pequeña o grande, reciente o crónica, simple o compleja, sea de la índole que fuere, ello no importa; todos podéis curaros como otros muchos miles se han curado, con toda comodidad y sin la más pequeña molestia.

Quien hace caso de ciertos anuncios, da crédito a lo que no lo tiene y compra cualquier braguero sin asegurarse primero de la reputación y formalidad de una casa, no sabe lo que se hace.

Desgraciado del que no cure con los aparatos del especialista SEÑOR TORRENT, porque nunca jamás podrá curar con ningún otro, ofreciéndose

5,000 ptas.

a quien pruebe o demuestre lo contrario.

Para que puedan curar sus males mediante estos famosos aparatos, tantas personas que están sufriendo y lo han solicitado, el especialista SEÑOR TORRENT estará sólo y únicamente en

SEVILLA y en el Hotel Royal (Plaza de San Fernando), el próximo viernes día 18 del actual.

NOTAS.—En Jerez el día 17, en el Hotel Victoria; en Huelva el día 19, en el Hotel Colón; en Ayamonte el día 20, en el Hotel Comercio, y en Córdoba el día 21, en el Hotel España y Francia.

Aprovechad esta ocasión y no dejéis de ir a verle, preguntando siempre en el hotel por el especialista SEÑOR TORRENT, cuyo nombre debéis grabar en vuestra mente.

Talleres y despacho en Barcelona: Unión, 13. CASA TORRENT. Nombre oficialmente registrado por el Ministerio de Momento.

LEGITIMO JEAN PARIS

PURO HILO SIEMPRE EL MEJOR

Doblado, 125 hojitas . 0'25 Estuche, 75 id ..... 0'15 Bloc escudo ..... 1'0 Marca n.º 1.074, registrada en España. El JEAN más antiguo y el sólo registrado y reconocido como legítimo en la Oficina internacional de Berna. El JEAN primeramente conocido y acreditado en España y en todo el mundo, y consecuentemente, el único imitado. De calidad, combustibilidad y engomado nunca igualados.

A LOS PROPIETARIOS DE AUTOMÓVILES AMERICANOS

Esto quiere decir que en España la gasolina es **dos veces y media** más cara que en los Estados Unidos.

Por este motivo en América se concede menos importancia que en Europa al consumo de gasolina. Razón de más para que usted, en su propio interés, compruebe las ventajas que ofrece el carburador

SOLEX

Aproveche la oferta que le hacemos de probar, este carburador durante un mes A TITULO COMPLETAMENTE GRATUITO.

El carburador SOLEX **es el más sencillo de cuantos existen, y no necesita la atención de personas expertas.**

El carburador SOLEX **puede adaptarse a todas las marcas de coches americanos y, desde luego, a todos los europeos.**

Representantes exclusivos:

MADRID: Fernández de la Hoz, 17

AUTOCESORIOS HARRY WALKER SOCIEDAD ANÓNIMA

BARCELONA: Rosellón, 192

RAYOS X - Enfermedades del estómago é intestinos. D. CAMILO MURILLO Bailén, 17. Teléfono 23.190 Consulta á las tres

Productos MEF

BIANCO Contra humedades y filtraciones.
ISOLIT Tapagoteras absoluto.
ISOL Impermeabilizante y anioxidante.
DUROLITE Para endurecer hormigón y piedra.
PENETROL Esmalte líquido.

Concesionario para Sevilla, Cádiz, Córdoba y Huelva:

Jacinto Capivell

Sierpes, 46.—Sevilla. Teléfono 26328

FABRICA DE HARINAS

Se desea comprar toda la maquinaria de una fábrica de harinas que esté en buen uso y de una capacidad de 15 a 25 mil kilos. Ofertas a don Antonio Accensi Apartado 1. Tortosa (Tarragona.

Joyería Dalmás

AMPLIADA CON SALON

Exposición en el entresuelo

Campana núm. 7 :-: Teléfono 23710

TINTORERIA ADEMA

LIMPIEZA Y TEÑIDO SOBRE TODA CLASE DE PRENDAS

FABRICA Y ESCRITORIO: Bazán, 6 y 8. SUCURSALES: Pi y Margall, 3; San Jorge, 28 (Triana); Feria, 68; Cruz Verde, 1, y Muñoz y Pabón, 2.

Agencia de préstamo para el Banco Hipotecario DE ESPAÑA

Préstamos á largo plazo, con amortización, al interés de 5'50 x 100 anual, sobre fincas en toda España. Dirección: D. Felipe Cubas Albornis. Procurador. Moratín, 3.—Sevilla.

El diario mejor informado HERALDO DE MADRID

EL ISTMO

CAFES LA CORONA

Los mejores, 10, 11 y 12 ptas. kilo.- Proveedor de la Real Casa. Córdoba, 4 y 6.

SARNA

Antisárnico Martí

Unico que la cura sin baño. Venta en farmacias y droguerías.

El Hogar Español

SOCIEDAD COOPERATIVA DE CREDITO HIPOTECARIO — MADRID

Préstamos á interés módico, dando facilidades para los de construcción.—Agencia en Barcelona, calle Mallorca, 198, y en

SEVILLA

Calle ZARAGOZA núm. 10

M.C.D. 2022

La Hermandad del Rosario, de la capilla de los Humeros

El rosario de la aurora

En la madrugada del domingo salió de la capilla del Rosario, en calle Torneo, el rosario de la aurora, haciendo estación al histórico monasterio de San Clemente, donde se manifestó el Santísimo Sacramento y se cantó letanías ante la Virgen de los Reyes; terminado este acto se trasladó al convento de Santa Clara, donde se cantó una solemne salve por la comunidad de dicho convento.

Acompañaron al Santo Rosario numerosas mujeres con faroles y un coro de campanilleros, que interpretó coplas del siglo XVIII; también los «seises» de la Catedral cantaron el Ave María.

El desfile de la comitiva por el compás de Santa Clara en el silencio del amanecer, era un cuadro difícil de describir.

La comitiva entró en su capilla á las siete de la mañana y á continuación se dijo una misa rezada.

LA PROCESION

La hermosa imagen del siglo XIII, que bajo la advocación del Rosario se venera en la capilla del barrio de los Humeros, que fué patrona del gremio de carboneros, fué sacada procesionalmente por el barrio de San Vicente en la tarde de ayer.

Abría marcha en la comitiva la banda de cornetas y tambores de la Cruz Roja y á continuación los hermanos con cirios y estandarte de la Hermandad de la Virgen del Rosario y Cristo de la Paz y la representación de la Hermandad de las Mercedes, de la Puerta Real, presidida por su hermano mayor, don Francisco Alonso.

El «paso» de la Virgen aparecía cubierto de flores, luciendo magníficos candelabros.

La presidenlia del «paso» la formaban los señores Gómez Millán, Alba, Peraza y otros hermanos de la corporación.

Acompañó á la sagrada imagen la banda provincial al paso de la procesión por las calles Blasco de Garay, Dársena, Bajeles y Locomotora, que aparecían adornadas con arcos de papel y colgaduras. Se quemaron numerosas bengalas, siendo presenciado el desfile por numeroso público.

A la calle Torneo acudió todo el barrio de San Vicente para presenciar la entrada de la procesión.

La procesión de la Virgen del Pilar, de San Pedro

Numeroso público presenció el desfile de la procesión que salió anoche de la parroquia de San Pedro con la imagen de Nuestra Señora del Pilar.

En la misma figuraban numerosos hermanos con cirios, representaciones de la colonia aragonesa de esta capital y Comisiones de la benemérita y de la Guardia civil peruana.

Abría marcha la escuadra y banda de la Comandancia de Caballería de la Guardia civil y acompañó á la sagrada imagen la banda de cornetas y tambores del cuarto tercio y la de música del regimiento de Granada.

Al pasar la comitiva por la calle Doña María Coronel entró en el convento de religiosas de Santa Inés, donde se cantó una solemne salve.

La procesión entró en su templo á las once de la noche, entre el entusiasmo del vecindario.

Las tropas de Intendencia celebran diversos festejos con motivo de su Patrona

En la tarde de ayer dieron comienzo en el cuartel que ocupa la fuerza de Intendencia á los festejos organizados por la oficialidad en honor de su patrona, la seráfica doctora Santa Teresa de Jesús.

El programa, confeccionado con verdadero ingenio, dió comienzo en la tarde de ayer con una becerrada emocional, á base de sendos cascorrones, produciendo el «trabajo» de los émulos de Pepe-hillo gran hilaridad en la concurrencia.

Por la noche hubo verbena, y concurso de cante «jondo».

Hoy continuarán los festejos, á los que hemos sido atentamente invitados por el bizarro coronel, jefes y oficiales de la segunda Comandancia de Tropas de Intendencia.

La toma de posesión del Presidente de la República peruana

Lima 14.—Ayer se celebró la toma de posesión del Presidente Leguía, que ha sido reelegido.

El Presidente pronunció un discurso, siendo aclamado.

La inauguración de la línea radiotelefónica entre Sevilla y Buenos Aires

Buenos Aires 14.—El servicio telefónico de la nueva línea inaugurada entre Sevilla, Buenos Aires y Uruguay fué oído también en Santiago de Chile.

VIDA DE SOCIEDAD

Se encuentra guardando cama á causa de unas fiebres de carácter tífico nuestro distinguido amigo el ilustrado facultativo don Manuel Espejo y G. de Avellaneda.

Mucho celebraremos su mejoría.

—Por el ex gobernador de esta provincia señor Fernández Jiménez ha sido pedida á los señores de Taviel de Andrade la mano de su bellísima hija María para su hijo el capitán de Estado Mayor don Federico Fernández Castillejo.

—Se encuentra en ésta para asistir á la Asamblea de las Diputaciones el vicepresidente de la Diputación de Bilbao, don Luis de Arana.

—Se trasladaron de París á Madrid los marqueses de Santa Cristina.

—El día de la Raza vistió por primera vez las galas de mujer la bellísima señorita Enriqueta Serra y Díaz Trechuelo, hija de nuestro querido amigo don Antonio Serra Pickman.

—En breve se celebrará en Madrid el enlace matrimonial de la aristocrática señorita María del Pilar Gómez Pallete y Mezquita con el doctor don José Ramón Alvarez Fernández.

—Desde Torrelodones se trasladaron á Madrid los duques de Hornachuelos.

—En la parroquia de San Isidoro se celebró el sábado pasado el enlace de la bella señorita Isabel Fernández Cardoso con el teniente de Caballería del regimiento de Alfonso XII don Serafín Díaz Baeza. Bendijo la unión el ilustrísimo señor provisor, don Jerónimo Armario Rosado, y apadrinaron á los contrayentes el padre del novio, don José Fernández Moreno, y la madre de la novia, doña Rosalía Baeza. Actuaron de testigos el coronel de Caballería don José Vázquez y el interventor de la Diputación provincial, don Joaquín Díaz.

—La Real Sociedad de Tiro de Pichones de Sevilla celebrará los días 16 y 19 del corriente, á las cuatro de la tarde, tirada ordinaria.

Subasta pública

Se venden en pública subasta los muebles y enseres de las testamentarías de doña Amalia Rico Cejudo y don Antonio Japón Chaves, en varios lotes, con un total en conjunto de 1.200 pesetas. Los enseres y muebles objeto de la subasta están de manifiesto en la calle Otumba número 1, donde también puede examinarse el pliego de condiciones para la subasta, que se celebrará el viernes 18, á las cuatro de la tarde, en dicha casa y ante el notario don José Balbuena Montero.

CARTERA DE NOTICIAS

La Delegación de Colombia en la Exposición Ibero-Americana ha tenido la gentileza de enviarnos unos paquetes de cigarrillos de las elaboraciones especiales de su país, cuyos excelentes productos y meritísima labor gozan de reputación merecida y extraordinaria en todos los países americanos.

Igual obsequio nos ha hecho la Delegación de la República Dominicana en el Certamen, así como de unas bellas postales de las poblaciones más importantes del país.

A ambas Delegaciones damos las gracias por sus obsequios.

En San Juan de Aznalfarache ha recibido el agua bautismal una preciosa niña hija de nuestro querido amigo don Eduardo del Río y Gentil.

El Santo Sacramento le fué impuesto por el párroco del vecino pueblo, poniéndosele á la nena el nombre de Nieves.

Los numerosos invitados fueron muy obsequiados por el padre de la nueva cristiana y su amable esposa, doña Nieves Quijano del Río.

ESTUCHES MANICURA Y ASEO
CASA AZA — TETUAN, 5 y 7.

Hasta el 30 del actual, y en la Jefatura de Propiedades militares, sita Mateos Gago, 62, se admiten ofertas para arriendo de una casa con destino á oficinas de Auditoría y Fiscalía militares de esta región.

M SEGURA DENTISTA Federico de Castro, 20.

El comisario de la Exposición Portuguesa en Sevilla ha tenido la amabilidad de obsequiarnos con una caja de vinos de Oporto, por cuya deferencia le quedamos muy reconocidos.

ZOTAL
Evita y cura la Glosopeda.

En la parroquia de Santa María Magdalena celebróse la boda de la encantadora señorita María del Carmen Ordóñez Ruiz-Granados con don Federico Contreras y Márquez.

Bendijo á los contrayentes el párroco señor don José González Alvarez.

Fueron padrinos, el padre del novio, don Manuel Contreras Carrión y su esposa, doña Carmen del Barrio Galán; testificando el acto, don Manuel Ruiz-Granados Millán, don Juan de la Matta Ortigosa, don José Ordóñez Rodríguez, don Alfonso Alvarez y Alvarez y don Fedederico Silvaje Carrión.

Los nuevos esposos, á quienes deseamos toda clase de venturas en su nuevo estado, marcharon en viaje de novios para varias capitales de Andalucía.

El Tribunal Provincial de lo Contencioso-administrativo ha dictado sentencia en el recurso interpuesto con motivo de una liquidación practicada por el Ayuntamiento de Dos Hermanas, en concepto de arbitrios de plus-valía, por la transmisión de una finca en aquel término municipal.

En el fallo se confirma la resolución apelada y se apreba en su consecuencia la liquidación del Ayuntamiento, conforme á lo interesado por el fiscal, señor Lobo, y el abogado de la Corporación municipal, señor Cobos y Estrada.

LOS DISTURBIOS DIGESTIVOS

serán de corta duración si usted toma la Magnesia Bisurada después de las comidas ó cuando sienta algún dolor. Casi todos los disturbios digestivos son resultado de un jugo gástrico demasiado ácido, que provoca acedías, ardores, pesadez, dilataciones é indigestiones. La Magnesia Bisurada neutraliza la acidez y evita de este modo la fermentación de los alimentos que no hayan sido digeridos, protegiendo los delicados epitelios del estómago contra toda irritación. La Magnesia Bisurada, que es absolutamente inofensiva y fácil de tomar, se vende en todas las farmacias. Los médicos recomiendan la Magnesia Bisurada.

Se encuentra en Sevilla el culto abogado y presidente de la Asociación de la Prensa de Alicante, señor Pérez Miret, acompañado de su distinguida esposa é hija.

Los acogidos en el Hospital Central nos ruegan hagamos público su agradecimiento hacia el presidente de la Diputación y diputado visitante por la excelente comida extraordinaria que se les sirvió con motivo de la inauguración de la casa-palacio de la Diputación.

VIDA OBRERA

Cuarta sesión del Primer Congreso de la Federación Nacional de obreros de los puertos españoles

Preside el compañero Soler.

El secretario da lectura al acta, siendo aprobada.

A continuación el presidente da lectura á unas proposiciones para elevarlas á los Poderes públicos, que son las siguientes:

1.ª Constitución de la Federación.

2.ª Recabar de los Poderes públicos la regularización de los trabajos en los puertos.

3.ª Como consecuencia de los mismos recabar la jornada de siete horas.

4.ª Modificación de la ley de accidentes del trabajo.

5.ª Saludo á la Federación de cigarreros y á todos los trabajadores organizados.

6.ª Pedir la libertad de todos los presos gubernativos de carácter social.

La Delegación de Sevilla pide se nombre una comisión de congresistas para que hablen con la primera autoridad gubernativa pidiéndole la libertad de cuatro obreros sevillanos presos en la actualidad.

El Congreso eleva á lo Poderes públicos una petición sobre la pronta tramitación de los procesos incoados por las autoridades judiciales.

El presidente le concede la palabra al delegado de la Sociedad de estibadores de Málaga, el que manifiesta toda su buena voluntad y altruismo, y que no le guía otro fin más que el de hacer una organización fuerte y poderosa, que sirva de medio defensivo.

El delegado de Málaga, Gómez, trata extensamente los problemas interiores de la localidad que representa y dice que todos los obreros de Málaga están dispuestos á llevar á la práctica todas las aspiraciones manifestadas por todos los congresistas.

Antonio Andrés, delegado de Valencia, ruega á todos no olviden su sitio ni desatiendan la organización, base de todo trabajo.

J. Morales trata extensamente de los diferentes problemas que afectan á los trabajadores, y con variedad de hechos, matices y fasetas desarrolla la variedad de poblemas por resolver, y que espera servirán de estímulo para todos los trabajadores.

Núñez comienza su peroración señalando con claridad meridiana el estado misero de los trabajadores y las necesidades defensrvas con que tienen el deber de hacerse respetar, y termina dando un saludo á los compañeros cigarreros, y pide que conste la satisfacción que sentiría si las autoridades pusiesen en libertad á los presos gubernativos y sea un hecho la pronta tramitación de todos los procesos por cuestiones sociales.

El compañero Lafarga dice que es necesario actuar con fe y seriedad, ya que de ello depende la vida orgánica de la Federación Nacional.

Se extiende en consideraciones, tratando los problemas económicos que afectan á la clase obrera, y expone los diferentes y variados problemas que tiene por misión resolver la organización.

Soler hace el resumen del acto. Dice que la constitución de la Federación de puertos españoles se debe á la iniciativa de los camaradas valencianos. Estoy orgulloso—dice—por el resultado positivo de esta organización, que al primer llamamiento lanzado á todas las organizaciones ha contestado con su presencia y adhesiones, patentizando todos sus anhelos y propósitos, siempre en beneficio de los obreros.

Entrando en consideraciones trata el problema de la legislación sobre accidentes, y hace reconocer la necesidad imperiosa de que se reforme la actual de seguros sociales.

Trata el problema cultural en sus variados aspectos, con gran conocimiento de causa.

Da término á su peroración con un saludo fraternal para los trabajadores sevillanos en nombre de los trabajadores de los diferentes puertos que por su estado les ha sido imposible asistir, el que también hace extensivo á los camaradas cigarreros y trabajadores de todo el mundo.

Da por terminada las labores del Congreso con la esperanza de que los trabajadores se habrán dado cuenta de lo que representa la organización.

La Comisión.

Lea usted mañana EL LIBERAL.

Sevilla, la Sultana

En la hora grata y serena del atardecer en Sevilla vamos recorriendo lentamente las angostas, evocadoras y silentes calles sevillanas. En las esquinas urbanas leemos estos nombres sonoros: calles de Vírgenes, de Vidrio, de la Luz, de Amor hermoso. El sol, en próximo ocaso, traza filigranas de luz en las taraceadas rejas y deja jirones diáfanos en los encajesJ de piedra. De los patios misteriosos y floridos, vienen rumores claros de agua saltarina. Nuestros pasos resuenan pausados en el reposo de la calle estrecha, que parece un largo túnel cubierto por el palio diáfano del cielo, pleno de nubes granas.

¡Qué hondo y callado encanto el de esta hora prodigiosa!

Blancas palomas ondulan su rápido vuelo en la tersura del ambiente. Un pregón melódico vibra en el silencio aromado de la tarde. Las palabras musicales van desgranantes, pausadas, en el reposo de estas calles que evocan los tiempos lejanos del Rey Motamid, el famoso.

Paz magnífica; paz de ensueño nos domina y vence en la poesía de este crepúsculo admirable.

El pregonero se aleja y se pierde por la angostura de la calle en reposo.

Los últimos reflejos del sol muriente se deslizan ya sobre los altos balcones y sobre las torres de las iglesias cercanas.

Unas campanas vocingleras repican presurosas. Pasos rítmicos, menudos, nos advierten que viene por la calle sonora una mujer.

¡Por qué hemos de sentir una perturbadora inquietud esperando el paso de esa mujer desconocida!

Las campanitas repican gozosas y vibra en el aire fresco.

A poco vemos la altiva y gracil figura de la mujer que pasa con un asombro de luz en los ojos de ensueño...

Tomás Servando Gutiérrez.

(De un libro en preparación: «Sevilla, la Sultana».)

Marcha del general Millán Astray

Después de breve estancia en ésta, marchó anoche en el expreso á Madrid el general Millán Astray, coronel honorario y fundador del Tercio Extranjero.

R. I. P. A.

PRIMER ANIVERSARIO

EL SEÑOR

Don Manuel Campos Ruiz

Falleció en Coria del Río el día 16 de Octubre de 1928, a los ochenta y cuatro años de edad, después de recibir los auxilios espirituales y la bendición de Su Santidad

Sus hijos, doña Angeles, doña Manuela, doña Rocío y don Manuel; hijos políticos, don Aurelio Murillo y don Gregorio Campos; nietos, sobrinos, sobrinos políticos, demás parientes y afectos, ruegan á sus amistades asistan á la misa de «Réquiem» que en sufragio de su alma se celebrará en la iglesia parroquial de Coria del Río el día 16, á las nueve de la mañana, por lo que les quedarán agradecidos.

Todas las misas que se celebren en la capilla del Sagrario é iglesia de Santa Cruz, de Sevilla, serán aplicadas también por el alma del finado

Su eminencia el Cardenal-arzobispo de la archidiocesis ha concedido indulgencias en la forma acostumbrada.

«Piso Rapidón» de vigas de hormigón. Doble y hueco. El más económico. JOSE LLOPIS Talleres: Tabladilla (detrás Algodonera). Teléfono 31.650.

PEDRO JIMENEZ
Ortopédico-Técnico Constructor
Talleres y Despacho: ALVAREZ QUINTERO núm. 58
Fajas Medicales para vientres voluminosos, operados, embarazos, ptosis, etc.
HERNIAS vendajes y aparatos, confeccionados para cada caso, de garantía absoluta
Piernas y Brazos Artificiales con movimientos pasivos y voluntarios
Vendajes y Medias elásticas para varices, hinchazón debilidad de tobillos, etc
CORSES para desviaciones vertebrales, carga zón de espalda y, en general, toda clase de
Aparatos para corregir los defectos del cuerpo humano. - Pidan detelles del aparato que le interese

INDICADOR ECONOMICO

Cada palabra DIEZ céntimos por día
:: PAGO ANTICIPADO ::

MEDICOS

Venéreo, Sífilis, Males secretos. Matriz, Piel, Doctor Oñate. Especialista.—Mata, 14.

Diabéticos: Análisis orina (Glucosa), 2'50 pesetas Laboratorio Doctor Cuerda Cánovas, 4.

Doctor Castells, Enfermedades de Piel, cuero cabelludo, Sífilis y Venéreo.—San Vicente, 3.

Análisis orina, máxima exactitud, máxima economía. Farmacia de la Purísima. Zaragoza, 15.

ARRIENDOS

Arriendo almacenes chicos y grandes. Vendo parcelas á plazos. Velázquez, dos.

Almacenes, se arriendan detrás de la Trinidad. Viuda de Holgado.

Arriendo amplia casa con bajo y principal, tres patios, cuadra y garaje, en calle San Sebastián, de Sanlúcar la Mayor. Razón, Oriente número 89. Teléfono, 31.380.

Piso principal, 115 pesetas, en la misma Cruz del Campo, calle 17.

Se arrienda magnífico almacén, con agua propia abundante, en calle Sánchez Perrier, esquina á Patronato Municipal. Razón, Adriano, 36.

Almacén, trescientos metros. Tedosio, 85

Almacén grande, cerca estación y muelle. Razón, Adriano, 11.

Piso nuevo Razón, Adriano, 11.

Local para almacén, industria, depósito o taller. Ensenada, 5; verse todo el día.

Arriéndase local amplio, propio para fabricación con hermosa casa habitación.—Razón: Lira, 9; de 1 a 3

Se arrienda accesoria especiosa, propia para establecimiento u otra industria. Torneo, 46, portería dan razón.

Almacenes. Juan Rabadán, 38.

Se arrienda un piso en sesenta pesetas mensuales calle Listores, 25.

Arriendo principal y segundo, magníficamente amueblados, tres cuartos de baño, con sin asistencia Razón: Centro Información Alvarez Quintero, 76

Arriéndanse pisos nuevos principales, seis habitaciones, cuarto baño. Peñuelas, cuatro.

Habitaciones amuebladas Placentines, 35.

Habitaciones amuebladas Viriato, 6.

Arriendo almacén, calle Saturno, cerca muelle ferrocarril Andaluces, nave cubierta y adoquinada 690 metros cuadrados, con ocho trujales, moderna construcción, cabida 12.000 arrobas; también escritorio.—Razón: Conde Xiquena, 5.

Habitaciones amuebladas, Trajano, 63.

Casa particular, arriendo a caballero solo con pensión o sin, sitio céntrico.—Razón: Continental Unico. Cuna, 17.

Arriendo chalet, calle Progreso (Eritaña). —Razón: Dos de Mayo, 40.

Habitación amueblada—Buen Viaje, 2.

Bajo, oficina, consulta—San Gregorio, 6.

Se arrienda una habitación para oficina, otra para un caballero, solo dormir. Alfonso XII, 36.

Ocasión: Comedor Sevillano, varios muebles. —Gijón, 6 (San Luis).

Arriéndanse pisos nuevos, con cuarto baño. Valparaíso, 10.

Pisos, local para industrias y accesorias. Mateos Gago, 53.

Piso interior, arriéndase. Luis Montoto, 20, primero.

Amueblado un piso, habitaciones. Almeda, 74.

Arriendo piso para negocio; almoneda muebles.—Razón: Feria, 23, piso 9

Arriendo piso, 16 duros matrimonio solo. Don Remondo, 2, segundo, derecha; visible, de cuatro a seis.

VENTAS

Leña se vende en la Administración de este periódico.

Madejas de seda, para bordar mantones, todos colores y rebajos, precios como nadie. Ciudad de Londres.

Muebles plazos, contado, dormitorios, comedores, camas doradas, niqueladas. Mateos Gago, 16

Para peluquerías, Ron Quina, la mejor de Europa, 3'50 litro. Ortiz de Zúñiga, 3.

Calzados baratos. Castellar, 47.

Pianos nuevos y de ocasión, garantizados, a plazos desde cincuenta pesetas mensuales, cambios, alquileres, afinaciones, reparaciones. Casa Werner. —Vulcano, 2, Teléfono 22.708

Se vende chalet. Alcalá Guadaira, dos pisos, garage, jardines. Informarán, Trajano, 37.

Faroles bicicleta, desde 7'50; cubiertas carrera, 5'50; cubiertas paseo, 6'50 cámaras carrera, 2'75; calidad especial, 3; cámara paseo, 3'50; guardabarros, desde 5'50. La Casa de las Gomas. Vírgenes, 5.

Frente al nuevo puente de San Telmo, puede adquirir hermosa casa, con dos pisos, en 35.000 pesetas: facilidades en el pago Constancia, 51. Triana.

Piano casi nuevo, se vende. Santiago, 24; verse: tres a cinco

Se venden carbones, ciscos y leñas de todas clases. Río de la Plata número 4. Teléfono 32.551.

Bicicletas, fabricación automoto. Catorce pesetas mensuales. Correduría, 40.

Piano manubrio, baratísimo. Jesús Gran Poder, 119.

Frente al nuevo puente de San Telmo, con facilidades de pago, véndese vacío chalet, 18 á 19.000 pesetas, y casa dos pisos 30-35 á 40.000 pesetas. Constanza, 51 (Triana), de tres á seis.

Muebles: Silla, un duro; cama, nueve; dormitorios, comedores, baratísimos.—La Argentina, Feria, 39. Teléfono, 26.578.

Ve do bocoyes de castaño, envinados. Villanueva del Ariscal, Donato del Castillo número 27.

Se venden trajes noche, sombreros. Alvarez Quintero, 84.

Vendo casa vacía en el Fontanar. Razón, Imagen, 13.

Se venden carriles y bidones vacíos de alquitrán. Informarán, de seis á siete tarde. Marqués Santa Ana, 34, oficina.

Se vende auto, usado, Oakland, cinco plazas en buen estado y precio reducido. Puede verse, Antonia Díaz, 35, garage.

Véndense dos chalets, 18 y 19.000 pesetas, facilidades en el pago; pudiéndose ocupar en el acto. —Constancia, 51, Triana; de tres a seis.

Véndese casa vacía. Cerro del Aguila. Razón: Antonio Salado, 21.

Se venden 150 toneladas de carril usado, tipo Aznalcóllar, de 20 kilógramos por metro lineal y con longitudes de 9, 8,95 y 8,90 metros por barra. Proposiciones, hasta 31 de Octubre actual a las oficinas del Ferrocarril de Aznalcollar, Reina Mercedes número 1, Sevilla. La Dirección.

Liquido cincuenta máquinas escribir, primeras marcas. Lineros, 9.

Carbones, cisco. Unión, 7 Teléfono 25.719

Para comprar artículos goma rompibles, dirigirse siempre San Eloy, 30. «La Inglesa».

Véndese chalet Cruz Campo. Razón, Contratación, 3.

Gramófonos con discos, escopetas y bicicletas, plazos económicos. Albareda 45.

Máquinas escribir todas marcas, muebles americanos oficina, contado, plazos. Albareda, 45.

Gran ocasión, automóvil Crysler, cerrado, perfecto funcionamiento, barato véndese. Escribir a iniciales C. C. Roldós Triloles, General Polavieja 22. Sevilla.

OFERTAS

Niquelados — Plateados Dorados — Vidrio, 24. — Teléfono 25.440

Mudanzas, Capitonnés.—General Polavieja, 36. Teléfono 23.100.

Capitonnés. Guardamuebles. Mudanzas. Camiones para transportes. Soto. O'Donnell, 25.

Traspaso bar por no poderlo atender esquina Arrayán.

Traspaso fonda acreditada. Informes: Antonio Salado, 9.

Agencia, centro información matriculado, gestiona todos asuntos, reserva, hipotecas, traspasos, compras, ventas, arriendos — Alvarez Quintero, 76. Admitense representaciones

Traspaso tienda. Razón: Feria, 114.

Traspaso pequeño hotel, céntrico, acreditado. Informes: H. La Castellana. Rivero, 7, junto Sierpes.

Modista a domicilio — Imperial, 11, bajo, izquierda.

Niquelados, plateados, dorados. Crespo Trabajos garantizados Guadalquivir, 4.

Caballero 32 años, soltero, honorable, aceptable figura, posición, casaríase urgentemente señorita, viuda, posea capital explotar gran invento. Pérez. Independencia, 4. Continental Madrid.

Destinos últimos días admisión documentos para 3.000 destinos publicados licenciados Ejército y Armada. Información gratuita. Consultas escrito acompañar sello. E. A. G., Mármoles, 5, segundo. Sevilla.

Arriendo, hipoteca, venta casa calle Constancia. Razón: Centro Información. Alvarez Quintero 76

Trescientas, quinientas pesetas mes caballeros, cuenta, cualquier localidad señoras, trabajando mucha, propio domicilio artículos goma, metal. Solicito representantes. Apartado 544 Madrid.

Se confeccionan trajes y abrigos de señoras. Precios módicos. Jerónimo Hernández, 23.

Traspaso casa huéspedes. 24 habitaciones. Razón Amor de Dios, 52, bar.

DEMANDAS

Se necesita habitación, sin amueblar. — Ofertas, Martínez Montañés, 6.

Falta oficiala, ayudanta modista. Martínez Montañés, 9

Necesítase medio oficial para reparaciones de magnetos, edad 17 a 20 años. Condición, práctica dos años; presentarse, Talleres Equipo Boch, S. A. Paseo de Colón, 4, duplicado.

Necesito cocedor aguardiente anisados, práctico. Dirijn ofertas con referencias, Sagasta, 22.

Necesitamos comisionados cobradores. —Duque Cornejo, 11, quinto. interior.

Se desea señora distinguida para acompañar señorita. Palacio Malaver 50.

Necesítanse buenas oficialas y medias oficialas en la sastrería de Antonio Prieto. Buenos jornales. Trabajo todo el año.

Hacen falta buenas oficialas modistas. Carlini. Argote Molina, 27.

Cinematografía: Necesitamos distinguidos aficionados ambos sexos, para colaborar en película ambiente regional, que se filmará brevemente esta capital. Representante, Buiza y Mensaque, 8.

Se desean jóvenes de buena presencia para camareras de habitación, en los restaurants de Nervión

Faltan ayudantas de sastre. Huelva, 3 y 5, piso tercero.

Hace falta repartidor para carbones, 14 años. Río de la Plata número 4.

HUESPEDES

Gran Restaurant de Moda. Plaza de San Fernando (detrás de la Telefónica) Cubiertos desde 2,50 pesetas. Por la noche abierto hasta las tres.

Pensión completa, mueble. Teniente Borges, 11.

Pensión Benavides. Casa especial para viajeros y estables. Antonio Salado. 9.

Pensión económica. Castellar, 28.

Particular, estables, 4 pesetas Mateos Gago, 28

Huéspedes. Escarpín, 3 Gaditana.

Huéspedes; cabida para treinta pasajeros.— Santa Ana, 23.

Pensión en familia, habitación exterior. Segovia, 8.

Para dormir. Rodríguez Zapata número 2.

Lujosa habitación, espléndida comida, para cuatro amigos. 6 pesetas, incluído desayuno y ropa. Mariana Pineda, 5.

Lujosa pensión. Hospedaje desde 6 pesetas. Mariana Pineda, 5.

Habitación amueblada, con ó sin comida. Alianza, 11.

COMPRAS

Palacio de Ventas. Compra-venta de muebles de ocasión. San Vicente, 65. Sevilla.

Compro pan duro, 25 céntimos kilo. Semillería. Feria, 23, junto a la Funeraria.

PERDIDAS

De una cartera conteniendo documentos, tranvía Nervión, sábado. Gratificarán entrega, Tetuán, 28.

Aiglón Auto-Oil
ES EL MEJOR LUBRIFICANTE

AÑO XXX. NUM. 10.492 MARTES 15 DE OCTUBRE DE 1929

TEMPERATURA
Tomada de la Universidad el 14 de Octubre

Máxima al sol	45 2
„ á la sombra	32,5
Mínima	14,0

El Liberal

SANTOS DE HOY
Santa Teresa de Jesús, virgen y fundadora y Compatrona de las Españas
JUBILEO—RR. de Santa Teresa

Extensa información de todo el Mundo — **Noticias de España y Extranjero** — Conferencias Telegráficas y Telefónicas con nuestros corresponsales

LA ESTANCIA DEL GOBIERNO EN VALENCIA

El Consejo de Ministros celebrado ayer acordó anular el contrato existente con la Compañía Transatlántica

Se hacen preparativos para la revista naval, para presenciar la cual ha llegado Don Alfonso

Un decreto importante

Valencia 14.—En el Consejo de ministros celebrado hoy se acordó someter á la firma del Rey un decreto anulando el contrato entre el Estado y la Compañía Transatlántica.

Ampliación

Valencia 14.—A última hora de la tarde el ministro de Hacienda facilitó á la Prensa los siguientes datos como ampliación á la nota dada momentos antes:

Se concede una subvención del cincuenta por ciento del importe del nuevo edificio para Aduana, consignando anualmente en los presupuestos 60.000 pesetas. Los gastos totales de las obras ascienden á 1.600.000 pesetas.

El Consejo aceptó tres de las conclusiones aprobadas en el Congreso tropical celebrado en Sevilla.

Por una de estas conclusiones se exceptúa del impuesto de transporte á los viajeros hispano-americanos y se aplican esos beneficios á los buques que reúnan determinadas condiciones y hagan navegación de altura.

Fueron tenidas en cuenta las aspiraciones de algunos países suramericanos para que el Banco exterior haga llegar á aquellos países los beneficios de su organización.

El Gobierno indicará á dicho Banco la necesidad de que establezca el mayor número posible de Sucursales ó Corresponsalías en dichos países.

También se acordó, según se ha dicho extraoficialmente, la rescisión del contrato con la Compañía Trasatlántica y la designación de las normas, á las cuales habrán de ajustarse las condiciones y pliegos de condiciones del concurso para nuevo contrato.

Un radio de Don Alfonso á Primo de Rivera

Valencia 14.—Durante la celebración del Consejo de ministros el marqués de Estella recibió un radio de Don Alfonso á bordo del «Infanta Cristina», en el cual aceptaba la invitación que le había hecho el Presidente de visitar mañana la Albufera, donde va á instalarse una base de hidros.

Para asistir á la revista naval

Valencia 13.—A bordo del crucero «Canalejas» llegó, procedente de Cartagena, el capitán general de aquel Departamento marítimo, para acompañar al Rey en la gran revista naval de mañana.

Con el mismo objeto ha llegado esta noche el almirante Aznar, capitán general de la Armada.

EL BANQUETE DEL AYUNTAMIENTO

Discurso de Primo de Rivera

Valencia 14.—Terminado el Consejo los ministros marcharon á los jardines del Real, para asistir al banquete ofrecido por el Ayuntamiento.

A las dos y media tuvo lugar el banquete en los antiguos Viveros.

La presidencia de la mesa la ocupó el jefe del Gobierno, que tenía á su derecha al alcalde y á la izquierda al arzobispo. Los demás puestos de la mesa presidencial fueron ocupados por los ministros, el capitán general, el gobernador y el presidente de la Diputación.

Asistieron las demás autoridades, y el Ayuntamiento y la Diputación en pleno.

También asistieron los representantes de la Prensa.

Después de servido el primer plato, «arroz á la banda», el jefe del Gobierno se levantó y dijo:

Viene S. M. el Rey dentro de breves momentos; pero antes que llegue quiero expresar la viva satisfacción que me produce ver realizado en este día el añejo propósito del Gobierno de celebrar un Consejo en Valencia, por la importancia de la ciudad y por las extraordinarias cualidades ciudadanas que tan señaladas pone en todos sus actos y tan vehemente expresa siempre para demostrar la confianza que tienen puesta en el Rey y en el Gobierno.

El Rey—añadió—viene para contrastar los progresos de este pueblo.

Agradezco los agasajos, á los que, por otra parte, ya estoy acostumbrado, pues nunca me ha faltado la cordial acogida de esta ciudad, traducida en actos análogos, en los que me complacía y me complazco ver muchas caras de amigos antiguos, algunos de los tiempos en que desempeñé esta Capitanía general.

Terminó levantando su copa por Valencia y por el Rey.

Seguidamente abandonó el banquete, acompañado por el alcalde, el arzobispo y el gobernador, y se dirigió al Grao para recibir al Rey.

El Presidente rogó á los comensales que le esperasen, porque no tardaría en regresar.

Los ejercicios de tiro de la escuadra

Valencia 14.—A las ocho de la mañana comenzaron los ejercicios de tiro por la escuadra.

Se había dicho que se tomaría como blanco un barco viejo; pero no ha sido así, tomándose por blanco las islas Columbretes.

Toman parte en los ejercicios acorazados, cruceros y destructores, haciéndose aproximadamente un centenar de disparos.

Se han distinguido notablemente los cruceros «Méndez Núñez» y «Almirante Cervera».

El jefe de artillería del primero es el alférez de navío don Daniel Noval. Tiene veinticuatro años, y es tal su amor y entusiasmo por la carrera, que solicita con insistencia tomar parte en todas las prácticas.

Desde el «Infanta Cristina» presenciaron los ejercicios el Rey, el infante don Alfonso, el ministro de Marina, el general Berenguer y el coronel Kindelán.

Luego el «Infanta Cristina» se aproximó á las islas Columbretes para comprobar la precisión de los disparos.

Llegada de Don Alfonso

Valencia 14.—A las tres y cuarto de la tarde llegó al muelle, frente al puerto, la motonave «Reina Cristina», á bordo de la cual venía Don Alfonso.

A las cuatro y cuarto de la tarde desembarcó el Monarca, rindiéndole honores una compañía de Ingenieros.

Inmediatamente después del Rey desembarcó el infante don Alfonso, el ministro de Marina, el jefe de la Casa Militar, general Berenguer, y demás acompañantes del Soberano.

El Rey ocupó un coche, acompañado del alcalde de la ciudad y del infante Don Alfonso.

Un inmenso gentío que llenaba las calles del trayecto tributó á Don Alfonso un recibimiento entusiasta. A pesar de ignorarse fijamente la hora de llegada, el público después de las dos de la tarde se lanzó á la calle en espera de la llegada del Rey.

El coche de Don Alfonso, seguido de otros ocupados por el marqués de Estella, el ministro de Marina y demás séquito, se dirigió á la capilla donde se venera la Patrona de la ciudad, donde el Monarca fué recibido por el arzobispo, pasando el Rey á orar ante la Virgen de los Desamparados.

Desde la capilla el Rey se dirigió por la calle de Caballeros al ensanche de la ciudad, el cual recorrió detenidamente, retornando de nuevo á la capital, pasando por el Mercado y deteniéndose en el barrio de San Francisco. Don Alfonso continuó su visita para entrar por la puerta principal en la nueva Casa Ayuntamiento, que se hallaba adornada con esplendor.

Un enorme gentío estacionado en los alrededores ovacionó con entusiasmo á Don Alfonso.

A la entrada del Ayuntamiento se hallaban formados los guardias municipales con traje de gala.

Seguidamente hizo una visita á la nueva dependencia, deteniéndose muy especialmente en el salón de fiestas, en los despachos oficiales y en el del alcalde.

El alcalde presentó á Don Alfonso al teniente de alcalde señor Moscardó y á los arquitectos señores Mora y Carbonell, principales autores de las reformas que se han llevado á cabo.

Seguidamente el Rey y sus acompañantes pasaron al archivo municipal, donde contemplaron detenidamente los objetos artísticos pertenecientes al Rey Don Jaime, los Códigos y otros detalles interesantes. Todos firmaron en el álbum allí colocado.

Durante la visita al Ayuntamiento, Don Alfonso conversó con el general Primo de Rivera acerca de las maniobras navales, mostrándose el primero satisfechísimo del resultado de las mismas.

Después se celebró un té, al que concurrieron, además del Rey, el marqués de Estella, el infante don Alfonso, el ministro de Marina y las autoridades locales.

A las seis de la tarde el Monarca abandonó el Ayuntamiento, siendo despedido por todos los concejales, que le acompañaron hasta el coche.

En otros coches tomaron asiento el jefe del Gobierno, el ministro de Marina, el general Berenguer, el coronel Kindelán y demás acompañamiento.

El auto ocupado por el Rey iba al paso, pues un enorme gentío lo rodeaba, vitoreando al Monarca.

Hoy visitará Don Alfonso la Albufera

Mañana, después de la revista naval, Don Alfonso visitará la Albufera y después asistirá á una reunión en la Diputación, saliendo para Madrid á las once de la noche.

El marqués de Estella en la Sociedad de Agricultores

Desde el Ayuntamiento el marqués de Estella, acompañado del general Martínez Anido y del alcalde de Valencia, se trasladó á la Sociedad de Agricultores, donde permaneció hasta las diez de la noche, hora en que se retiró á Capitanía, no volviendo á salir.

Lo que hicieron los ministros

El ministro de Fomento visitó por la tarde la Junta de Obras del puerto, asistiendo á la colocación del último bloque de los diques Sur. Cenó con los ingenieros de Caminos.

El conde de los Andes recibió una comisión de exportadores de naranjas, y se reunió á comer con los ingenieros industriales.

El ministro del Ejército no salió en toda la tarde.

La oficialidad de la fragata «Presidente Sarmiento» y de la carabela «Santa María», que asistieron al «lunch» celebrado en el pabellón del diario «La Prensa», en la Exposición Ibero-Americana

El señor Yanguas es partidario de que se conceda voto á la mujer

Nueva York 14.—El presidente de la Asamblea Nacional de España, señor Yanguas Messía, ha pronunciado un discurso en el banquete organizado en honor de los miembros europeos del Congreso de Derecho Internacional, reunido en esta capital.

Dedicó gran parte de su discurso á hablar de la participación de la mujer en los asuntos públicos de España.

Dijo que en España no transcurrirá mucho tiempo sin que se conceda á la mujer, sin limitaciones, el derecho al voto.

Se ocupó de otros diversos asuntos relacionados con las aspiraciones de la mujer, y entonó un canto á ésta, á la que reconoció toda clase de virtudes.

Un combate entre franceses y disidentes

Fez 14.—En el Sur de Nehrirt Djich ha habido una reyerta entre disidentes y tropas francesas. Los primeros se retiraron con grandes pérdidas.

El volcán del Monte Pelado ha vuelto á entrar en erupción

Fort de France 14.—Ésta mañana se ha sentido una nueva erupción del volcán del monte Pelado más intensa que la registrada el 16 de Septiembre pasado.

Las poblaciones de Precheur, Saint Pierre y Oruc Rouge han sido evacuadas.

El gobernador ha adoptado medidas encaminadas á hacer frente á la situación.

NOTICIAS DE MADRID

Terminada la estancia en Sevilla la Reina y sus hijas marcharán á Inglaterra ya en el mes de Noviembre, siendo probable que en Enero vuelvan los Reyes á Barcelona

NOTAS PALATINAS

Madrid 14.—Tanto la Reina como las infantas Beatriz y María Cristina han regresado satisfechísimas de su estancia en Barcelona, donde los Reyes y sus hijas han sido objeto de toda clase de agasajos.

Hoy recibió la Reina en audiencia á los jefes y oficiales de la Escolta Real que han prestado servicio de jornada en Barcelona.

El Monarca regresará de Barcelona el miércoles por la mañana.

El jueves llegará á Madrid el Presidente de la República portuguesa que marchará á Barcelona el sábado por la noche.

El día 22, los Reyes emprenderán el viaje á Sevilla para visitar nuevamente la Exposición Ibero-Americana y asistir á muchos actos que allí se celebrarán.

Terminada la estancia en Sevilla, que será de duración análoga á la de la última jornada en Barcelona, la Reina y sus hijas marcharán á Inglaterra, ya en el mes de Noviembre.

En Enero es probable que los Reyes vuelvan á Barcelona. No está todavía decidida la fecha del viaje, y su duración; pero desde luego ya se habla de él y del deseo de Don Alfonso y de Doña Victoria, de contribuir á dar realce á la Exposición Internacional.

La Reina Doña Victoria pasó gran parte de la tarde de hoy en el Pardo acompañando á su hijo, el príncipe de Asturias. Luego regresó á Madrid con éste.

EL CONGRESO DE LOS DEPENDIENTES DE COMERCIO

Madrid 14.—En la Casa del Pueblo se ha verificado la sesión preparatoria del XII Congreso de Dependientes de Comercio.

A la reunión asistieron gran número de afiliados y representantes de los organismos provinciales.

La reunión fué dedicada por completo á da recepción de credenciales y al reparto de las ponencias, entre las que figuran algunas de interés y trascendencia.

La sesión inaugural se verificará esta noche.

UNA NOTA OFICIOSA

Madrid 14.—En la Secretaría de Asuntos Exteriores han facilitado una nota, que dice:

«El embajador de España en Lisboa informa que es completamente inexacta la noticia publicada por algunos periódicos suponiendo que el cónsul de España en aquella capital había presentado una denuncia contra varias personas que habían intervenido en la adquisición del Palacio Mayor para instalar la Casa de España, y á las que, según dichas informaciones, acusaba de irregularidades que afectaban á los intereses de la colonia española en Lisboa.»

LA CASA DE ESPAÑA EN BRUSELAS

Madrid 14.—El día 12 del actual se verificó la inauguración de la Casa de España en Bruselas. El edificio fué bendecido por el Nuncio.

Nuestro embajador ofreció hospitalidad en la nueva institución á los elementos españoles é hispano-americanos que, representados por sus delegados, asistieron al acto.

CONFERENCIA AMERICANA DE CAMARAS DE COMERCIO

Madrid 14.—El día 21 del actual se celebrará en Barcelona la sesión inaugural de la Conferencia americana de Cámaras de Comercio.

Será presidida por el ministro de Economía, y asistirán funcionarios de dicho ministerio y de la Secretaría general de Asuntos Exteriores.

Los delegados del Congreso del Comercio Español en Ultramar realizarán en la semana próxima una excursión colectiva á Barcelona para tomar parte en la Conferencia.

El dirigible "R-101" ha hecho su primer vuelo de ensayo

Londres 14.—El dirigible «R-101» salió esta mañana de Cardington para efectuar su primer vuelo, el cual duró cinco horas, llevando á bordo cincuenta y dos tripulantes y once pasajeros.

La velocidad alcanzada por el dirigible ha sido de unos ochenta kilómetros á la hora; pero se espera que podrá llegar en vuelo normal á ciento treinta.

Varios periodistas europeos que visitarán las Exposiciones de Sevilla y Barcelona

Berlín 14.—El agregado de Prensa de la Embajada de España, señor Rodiño ha marchado, acompañado de dieciséis periodistas alemanes y de otros países de Europa central, representantes de grandes diarios y Agencias informativas, para hacer una visita á España y admirar las Exposiciones de Sevilla y Barcelona.

LA FIESTA NACIONAL

Marcial Lalanda sigue cosechando orejas, Márquez ha sido contratado para actuar en Zaragoza y el novillero sevillano López Reyes logra un gran triunfo en Madrid

EN MADRID

Madrid 14.

Con un lleno se ha celebrado una novillada extraordinaria, en la que actuaron seis matadores. El ganado de Palha fué grande, y alguno de ellos con malas intenciones.

Sale al ruedo primero el novillero José Fernández (Tabernerito), que se desconfía en los primeros lances que da. Luego, en el primer quite, se arrima un poco más, por lo que oye muchas palmas.

Cumplen los rehileteros con brevedad, y Tabernerito hace una faena de aliño, intercalando algún pase de pecho bueno, para un pinchazo y media que basta. (Muchas palmas.)

El segundo se llama José Aragón (Pajarero). Con la capa se luce, sobre todo en unos lances por el lado derecho. (Ovación.) En el primer quite vuelve á armar el alboroto. Con la muleta hace una faena tranquila, intercalando varios naturales. En uno de ellos resulta cogido y volteado sin consecuencias. Entra á matar bien y cobra una entera, que basta. (Ovación, oreja y vuelta al ruedo. El diestro se retira por sus pies á la enfermería.)

En tercer lugar sale el trianero Antonio López Reyes. De primera da unos lances superiores, erguida la figura, mandando en el toro lo increíble. La ovación es ensordecedora. Vuelve otra vez y da otra serie de verónicas, mejores, si cabe, que las anteriores, y el público le ovaciona. El diestro, montera en mano, tiene que saludar desde el tercio.

Tanto en el primer quite como en el segundo vuelven las palmas á echar humo con una serie de lances impecables.

Brinda al representante de la Empresa, señor Salazar, y solo en el tercio del 2 comienza su gran faena con dos pases estatuarios que levantan al público de los asientos. Se lleva á la izquierda la franela y dibuja dos naturales impecables. Al ligar el tercero resulta cogido y volteado. Se levanta rabioso y se va al palha y da tres de pecho formidables. Se perfila y cita a recibir. El toro se arranca, y haciendo la suerte á la perfección mete medio estoque en todo lo alto. El animal lo prende, y no hay cogida porque el bicho está muerto. (Ovación delirante, la oreja, dos vueltas al ruedo y salida á los medios. López Reyes se retira á la enfermería en medio de las aclamaciones del público.)

En cuarto, quinto y sexto lugar van Hotoria, Carretero y Algabeño. Los tres estuvieron valientes y terminaron con brevedad. Todos fueron muy aplaudidos.

López Reyes y Pajarero fueron asistidos de varias contusiones y erosiones en distintas partes del cuerpo, que le impidieron continuar la lidia.

M. Vega.

EN BARCELONA

Barcelona 14.—Corrida á beneficio del monumento á la Raza.

Cañero mató dos novillos de Montalvo, estando regular.

Márquez, mal en su primero de Guadalest, al que tumbó de una estocada baja, y muy bien en el cuarto, del que cortó las dos orejas y el rabo.

Marcial, superior en los dos toros, escuchando grandes ovaciones. Mató de sendas estocadas, consiguiendo la oreja y el rabo de un toro.

Fuentes Bejarano, muy voluntarioso; cortó la oreja de su primero, y estuvo regular en el que cerró plaza.

EN TETUAN

Tetuán 14.—Novillos de Garrido, mansos.

Fortuna chico, voluntarioso; en el primero estuvo gris y en el otro fué ovacionado.

Maravillas, aplaudido con la capa y regular con la muleta y pincho.

EN VALENCIA

Valencia 14.—Se lidiaron novillos de Jiménez, que cumplieron.

Chatet, bien en uno y superior en el otro, del que cortó la oreja.

Dominguín chico, aplaudido en los suyos.

Joselito La Cal, valiente y voluntarioso.

EN VILLENUEVA DEL ARZOBISPO

Villanneva del Arzobispo 14.—Los novillos de Romualdo Jiménez fueron muy bravos.

Pepe Mejías (Bienvenida), que actuó como único espada, estuvo admirable toreando y con las banderillas.

Con la muleta realizó magníficas faenas, justamente ovacionadas, y matando estuvo asimismo afortunadísimo, cortando orejas y rabos. Salió de la plaza en brazos.

EN AYAMONTE

Ayamonte 14.—El ganado de Flores fué bueno.

El hijo del antiguo y clásico matador de toros Antonio Fuentes, que estoqueó los dos primeros, gustó, siéndole concedida una oreja.

Después se lidiaron otros dos bichos del mismo ganadero, con los que la cuadrilla de Arlequín, Charlot y su chico enano tuvieron un gran éxito, siendo muy aplaudidos, cortando rabos y orejas.

El público sacó á los bufos en brazos.

EN LISBOA

Lisboa 14.—Se lidiaron toros de Coimbra, que fueron bravos.

Los charros mejicanos fueron ovacionados.

También lo fueron los rejoneadores hermanos Casimiro.

Torquito II y Torquito III, que también actuaron, fueron muy aplaudidos.

EN GRANADA

Granada 14.—Novillos de Moreno.

Aldeano, valiente; muy bien matando.

Torón, cortó orejas.

Jiménez, regular.

EN ZAMORA

Zamora 14.—Novillos de Sánchez.

Chavito, valiente, siendo cogido con gran aparato. Después de matar al novillo de una gran estocada, ingresó en la enfermería con fuertes varetazos.

Niño de Teruel dió la nota de valor.

Chavito salió de la enfermería y mató á su último toro, estando desafortunado.

EN ZARAGOZA

Zaragoza 14.—Con lleno enorme se celebra la segunda corrida de feria, lidiándose toros de Graciliano Pérez Tarbernero para Marcial Lalanda, Félix Rodríguez y Manolito Bienvenida.

PRIMERO.—Marcial le da varios lances á la verónica que se ovacionan. A continuación hace un buen quite y la ovación vuelve á repetirse.

Lalanda coge los palos y deja tres pares, dos de ellos de poder á poder, inmensos, y otro un poco pasado.

Marcial comienza la faena con un ayudado por alto. Da á continuación tres naturales, ligados con el de pecho. (Ovaciones y música). Se lleva el toro á los medios y hace una gran faena, adornándose. Un pinchazo bien señalado, más pases superiores, otro pinchazo, otro y media que refienda con el descabello, que tiene que intentar por tres veces.

SEGUNDO.—Félix Rodríguez le da dos verónicas formidables. Al intentar dar la tercera, resbala y cae en la cara del toro, librándose de la cornada milagrosamente.

Félix da varios pases por bajo, luego otros por alto y deja media ladeada, entrando mal, y otra echándose fuera descaradamente. (Pitos.)

TERCERO.—Bienvenida le da varios lances buenos, saliendo derribado sin consecuencias.

Manolito coge banderillas y deja dos pares que se aplauden.

Hace faena de aliño. El público pide que toree en los medios y el diestro obedece, llevándose al bicho al centro de la plaza y dándole varios pases valientes. Entrando desde lejos deja una estocada y repite con media delantera.

CUARTO.—Marcial Lalanda le saluda con cinco verónicas templadas, que se ovacionan.

En el centro de la plaza hace Marcial una inmensa faena de muleta entre constantes ovaciones y música. El diestro da pases de todas las marcas, todos ellos de calidad superior. Entra bien y deja un pinchazo delantero. Más faena, mejor, si cabe, que la anterior. Otro pinchazo y media superior, de la que rueda el toro sin puntilla. (Gran ovación, las dos orejas, el rabo, vuelta al ruedo y salida á los medios.)

QUINTO.—Continúa la gran ovación á Marcial Lalanda.

El toro es muy chico y el público protesta.

Félix Rodríguez torea mal y la bronca arrecia.

Félix hace una faena pésima, y al dar un pase cae en la cara, sin sufrir daño alguno.

Continúa toreando con el pico de la muleta, y aprovechando un descuido del animal mata de media de cualquir manera. (Bronca enorme.)

SEXTO.—También pequeño.

Bienvenida lo fija con varias verónicas que se aplauden.

Bienvenida pone dos pares superiores. (Ovación.)

Con la muleta torea desde cerca y adornado, siendo muy aplaudido. Mata de una estocada, descabellando al cuarto intento.

MARQUEZ ACTUARA EN LA FERIA ZARAGOZANA

Zaragoza 14.—Aprovechando el paso de Márquez por esta capital, de regreso de Barcelona, la Empresa lo ha contratado para sustituir á Barrera y Torres, que, como se sabe, están lesionados y no pueden por este motivo actuar en la feria.

Diversas noticias del extranjero

Londres 14.—Unas muchachas irlandesas fueron invitadas por unos soldados ingleses del fuerte de Leenan para asistir á un baile. Cuando se dirigían á éste les salieron al paso unos enmascarados, los cuales, revólver en mano, las hicieron descender del autobús en que viajaban y se las llevaron á la isla Dough, donde las despojaron de todas sus ropas, las cuales quemaron en una hoguera, dándose después á la fuga.

Las jóvenes fueron auxiliadas horas después por los soldados del fuerte. Se cree que los autores del atropello son varios jóvenes que no veían con buenos ojos la preferencia de las muchachas por los soldados.

Nueva York 14.—Macdonald y su hija Isabel han salido para el Canadá, dando por terminada su visita á esta capital. Fueron objeto de una gran despedida. El ministro inglés y su hija se detendrán para admirar las cataratas del Niágara.

Ginebra 14.—Los delegados armadores han celebrado una reunión, acordando anunciar su retirada de la Conferencia.

Dusseldorf 14. — La ciudad está preocupada con la frecuencia con que se realizan crímenes misteriosos. Son varias ya las personas que han aparecido muertas en la calle y se da la coincidencia de que todas están heridas en la misma forma, lo que hace pensar que el autor de dichos crímenes sea un perturbado.

Nueva York 14.—Un diario se ocupa de las conversaciones entre Macdonald y Hoover, y dice que en ellas se han tratado asuntos de verdadera importancia, habiéndose llegado á un acuerdo entre ambas personalidades por el deseo de los señores Macdonald y Hoover de obtener un triunfo con que poder combatir á los que no se muestran partidarios de su política.

Wáshington 14.—El Gobierno de los Estados Unidos tiene el criterio de que todo acuerdo que se concierte en la próxima Conferencia naval debe hacerse efectivo seguidamente.

Praga 14.—Con motivo de la Fiesta de la Raza se ha celebrado, bajo el patronato del embajador de España, una brillante fiesta en el Palacio municipal.

Asamblea del partido radical

Barcelona 14.—En la Casa del Pueblo se ha celebrado la Asamblea del partido radical, asistiendo el señor Lerroux.

Presidió don Enrique Colomer.

Información de Provincias

En término de Cervera de Pisuerga un avión se estrella contra el suelo, resultando herido uno de sus tripulantes

VARIAS NOTICIAS DE BARCELONA

Barcelona 14.—Han llegado el general Luque y el comisario de Marruecos francés para visitar las Exposiciones de Sevilla y Barcelona.

—A sus respectivos destinos han marchado el ministro de Relaciones Exteriores de Suecia y el embajador de España en Londres.

—El Comité de la Exposición ha ordenado que el recinto esté abierto á partir de hoy desde las nueve de la mañana hasta la una de la madrugada, y para visitar los pabellones desde las diez hasta las siete de la tarde.

—El ilustre inventor señor Marconi estuvo ayer en la Casa de los italianos, donde se le tributó un gran recibimiento. Después colocó una corona de flores en la tumba de los italianos muertos en la gran guerra.

—La escuadra que ha efectuado las recientes maniobras se reunirá mañana en este puerto.

—Esta mañana ha comenzado sus tareas, en el Palacio de Agricultura de la Exposición, el primer Congreso Internacional de la Madera. A las cuatro tuvo lugar la sesión de apertura, pronunciándose varios discursos.

—Hoy se ha inaugurado con gran brillantez el IX Congreso de Química Industrial, con asistencia de representaciones de toda Europa. Por la tarde se celebró una fiesta en su honor en el Pueblo Español.

UN AVION SE ESTRELLA CONTRA EL SUELO, RESULTANDO HERIDO UNO DE SUS TRIPULANTES

Palencia 14.—Sobre Cervera de Pisuerga evolucionaba á escasa altura un aeroplano de la base de Gamonal (Burgos), tripulado por los capitanes Izquierdo y Albertano. De pronto capotó el aparato, estrellándose contra el suelo.

El capitán Albertano sufrió en el accidente heridas de pronóstico reservado. Su compañero resultó ileso.

EL MINISTRO FRANCES DEL AIRE EN VUELO HACIA RABAT

Alicante 14.—Ocupando un aparato de la Compañía general Aero Postal de Francia, llegó, procedente de Barcelona, el ministro francés del Aire, Mr. Laurent Eynac, acompañado del diputado Mr. Prouse.

Al avión le da escolta otro aparato tripulado por el presidente del Consejo de Administración de dicha Compañía, un coronel de Aviación y un teniente de navío.

Mr. Laurent, que viaja de riguroso incógnito, después de almorzar reanudó el vuelo con dirección á Rabat.

M.C.D. 2022