LA ÚLTIMA HORA

Número suelto 10 cénts. — DIARIO DE LA NOCHE, DE INFORMACION, LITERARIO Y ARTISTICO — Año XXXIII.—Número 11.037

SUSCRIPCION: Un mes. . . . 2 pesetas — Extranjero, semestre . 20 »

Palma de Mallorca, Miércoles 26 de Mayo de 1926.

REDACCIÓN Y ADMINISTRACIÓN — San Bartolomé, 32 — Teléfono n.º 6

DEL MOMENTO

Las obras de pavimentación y asfaltado

Hoy se ha celebrado la anunciada subasta para la adjudicación de las obras de pavimentación y asfaltado de la Avenida de Alejandro Rosselló, plaza de Eusebio Estada, calle de los Olmos, paseo de la Rambla, Unión, Borne, Conquistador y Victoria, obras que dadas las condiciones expresadas en el pliego con arreglo al cual se efectúa la subasta, es de esperar que se efectuarán con la necesaria rapidez a fin de que estén terminadas en el plazo de ocho meses.

Cabe felicitar al Ayuntamiento por el éxito que ha conseguido con la subasta anunciada para la adjudicación de las obras de pavimentación y asfaltado.

Teniendo en cuenta la importancia de las obras, la concurrencia de cuatro postores que han presentado pliego directamente en el Ayuntamiento, supone un éxito para la Corporación, éxito que no queremos dejar de apuntar, siquiera sea para contrastarlo con los augures poco satisfactorios que venían haciéndose con respecto a esta subasta, suponiéndose que quedaría desierta, pesimismo del que en momento alguno hemos podido participar porque nos constaba positivamente que al menos concurriría un postor, ya que elementos de esta capital deseosos de que tan importante mejora para Palma se llevase adelante sin contratiempo alguno, estaban dispuestos a garantizar por su parte el éxito de la subasta.

El tipo fijado para ésta, es de un millón 806.287'85 pesetas, y la sola referencia de la cantidad transcrita, teniendo en cuenta que para concurrir a la misma era necesario constituir un depósito provisional de 90.314'39 pesetas, y que el postor a favor del cual se adjudique la subasta tendrá que constituir una fianza definitiva del diez por ciento del precio del remate, lo cual supone que para optar a la realización de estas obras es necesario contar con un fuerte crédito o con una respetable fuerza económica, da la medida de la importancia de las obras que van a emprenderse, y pone de relieve el éxito que para el Ayuntamiento supone la concurrencia de cuatro postores.

Deseosos como el que más de la realización de las expresadas obras celebramos que así haya ocurrido.

El problema de pavimentación es uno de los principales de cuantos tiene pendiente nuestra capital.

No sería posible llegar a revestir Palma del aspecto que debe presentar una capital de la importancia de la nuestra, sin haber antes solventado el problema de la pavimentación.

El estado del piso de la mayoría de las calles de Palma, estado imposible de remediar pues por mucho dinero que se gaste en la reparación de calles pavimentadas con afirmado de terrisco, siempre están descompuestas, hace que nuestra ciudad esté invadida constantemente bien por el polvo o por el barro, causando ello las consiguientes molestías al vecindario, y haciendo desagradable nuestra ciudad a quienes la visitan.

Nuestra población venía obligada a hacer un esfuerzo para poner remedio a tan notoria deficiencia.

Por comodidad propia y mirando por el buen nombre de Palma, constantemente visitada por el turismo.

Desde el domingo a hoy miércoles, habrán visitado nuestra ciudad, en viaje de turismo, más de mil excursionistas.

Aquí han venido estos días cuatro excursiones de Cataluña y han llegado a nuestro puerto dos barcos extranjeros con turistas.

Esta afluencia del turismo se repite con satisfactoria frecuencia, aparte la importancia cada vez mayor de las colonias extranjeras aquí establecidas, nos imponen, inexcusablemente, el deber de poner a Palma en condiciones que la haga agradable a los que la visiten.

La pavimentación y asfaltado de la Avenida de Alejandro Rosselló, plazas de Eusebio Estada, Weyler y Mercado, paseos de la Rambla y Borne y calles de los Olmos, Unión, Riera, Conquistador y Victoria, unido a las obras de asfaltado recientemente llevadas a cabo en las calles de la Heredería y Sindicato y las que se efectúan en las calles de Colón y Belsería, cambiarán mejorándolo notablemente el aspecto de nuestra capital, haciéndola más cómoda, más agradable.

Al propio tiempo que felicitamos a la Corporación Municipal por el éxito que ha obtenido en la subasta que se ha celebrado hoy, aplaudimos su decisión de emprender una obra de tanta cuantía y de tanta conveniencia.

Nuestros Colaboradores

LA ELECTRICIDAD, ¿ENEMIGA DE LA SALUD?

Se empieza a atribuir a la fuerza eléctrica una influencia nefasta sobre nuestro organismo.

Se atribuye corrientemente al actual género de vida que llevan las colectividades humanas, al exceso de civilización si se puede decir, infinidad de males de carácter moral. Se advierte que en el siglo del motor y de la electricidad tampoco en el terreno psicológico las cosas no marchan como antes... y que todas las reglas antiguas han sufrido trastrueques considerables. Se advierte en una palabra una revolución en la mentalidad moderna, que no corresponde por cierto al progreso del maquinismo ni presenta la características de equilibrio que en puridad debiera exigírsele. Los sentimientos de familia, de autoridad paterna, de ternura filial, han sufrido evidente degradación, el egoismo se manifiesta en sus más cínicas y descargadas formas, la moral es una entelequia sin valor alguno... En estos tiempos de progreso o precipitación, no hay tiempo de pensar y sabido es que la filosofía es el freno de las pasiones y la fuerza inductiva que nos eleva desprendiéndonos un tanto de la grosera capa de tierra, vale decir de nuestros vicios e intemperancias.

Pero, a lo que parece, el progreso no solo perturba en cierto modo a la sociedad moderna en su espíritu; también nuestros organismos sufren por él nefastas influencias que tienen su derivación más peligrosa al manifestarse como causante de serios trastornos fisiológicos, para los cuales la terapéutica desconoce el respectivo tratamiento. Parece ser que es la fuerza eléctrica, que hoy circunda a nuestra indefensa humanidad en todo sitio y por todas partes, la que influye más directamente en estos desequilibrios de carácter fisiológico, atribuyéndose a este fenómeno el extraño o anormal encausamiento que siguen actualmente muchas enfermedades, hasta las más comunes.

Un médico belga de reconocida fama ha dado últimamente unas diaertaciones en apoyo de estas teorías, que ofrece a los sabios del mundo para que se comprueben en la realidad su fundamento.

A juzgar por las palabras de ese médico, ya no se conoce la pulmonía por sus normas antiguas y esta enfermedad dista mucho de resolverse en el corto espacio de tiempo en que antes lo hacia, generalmente en una semana. Esta enfermedad se desarrolla actualmente con cambios bruscos, con alteraciones notables, con altos y bajos, es decir, como una enfermedad nueva, para la cual se impone también una alteración de procedimientos científicos. «Si nuestros respetables predecesores—dice el facultativo aludido,—clínicos notables, renacieran a la vida, se encontrarían bastante embarazados al observar las cabrio las a que se entregan las afecciones más conocidas, las más típicas, las más respetuosas, si puede decirse, del arte medical».

Entre otras manifestaciones mórbidas que según él sufren alteraciones producidas por influencias externas coloca el cáncer, cuyos casos son cada vez más numerosos, las afecciones gástricas, los trastornos cerebrales y otros quebrantos más comunes, como ser la caida del pelo y las enfermedades de la dentadura.

El médico se refiere a las acusaciones hechas a la «manía seroterápica y vacinoterápica», por quienes les achacan estas perturbaciones características del siglo, pero considera que hay mayores probabilidades que estos fenómenos se originen a causa de la electricidad. En apoyo de su tesis se refiere a la constatación hecha, hace pocos años, por médicos holandeses sobre personas habitando las vecindades de una estación radiotelegráfica: muchas habian perdido todos sus dientes después de la instalación.

Será realmente peligrosa para la salud la electricidad? Las observaciones del médico referido no dejan de ser interesantes y dignas de toda atención. «Es un hecho evidente, irrefutable — dice — que vivimos en una atmósfera eléctrica, que nuestro cuerpo está atravesado noche y dia por una corriente, y que entre los pies y la cabeza de un adulto hay una diferencia potencial de 200 volts. Nos bañamos constantemente en la electricidad y ella nos impregna». Considera que estamos continuamente expuestos a mil desequilibrios eléctricos, a inducciones sin fin. Los tranvias, los motores, los múltiples aparatos indispensables a la industria moderna, los aparatos de telegrafía sin hilo, el telégrafo corriente, todo contribuye a modificar nuestro estado eléctrico, a originarnos perturbaciones e influencias nada conveniente al mantenimiento normal de nuestra economía física.

El célebre doctor Carrel, en el curso de un viaje que hizo a Europa, hizo esta declaración: «Mi sistema nervioso está en muy mal estado y yo lo atribuyo a la multiplicación, en Nueva York, de corrientes eléctricas de toda naturaleza». — *Consortium.*

UNA OBRA UNICA.—Actualmente se expone en Paris el ejemplar de las obras teatrales de Shakespeare editado en 1823. Dicho ejemplar ha sido tasado en la suma de tres millones de francos.

Nuestros Colaboradores

España en América

El raid de nuestros aviadores a América rinde ya sus primeros frutos. España, que durante muchos años vivió encerrado en funesto aislamiento, al margen de los problemas internacionales, al resurgir hoy mostrando al mundo sus valores y energías recobra para sí su prestigio y destruye la leyenda negra que a su alrededor forjaron sus detractores.

La prensa extranjera que poco o nada se preocupa de España dedica hoy páginas enteras a comentar la actuación de nuestros hombres de ciencia, al desarrollo de nuestras industrias, a la guerra de Marruecos y a todo cuanto afecta a la vida de la Nación. Pero en donde con mayor atención se siguen los progresos de España es en la América española. Desde que Franco y sus compañeros salvaron el Atlántico y llevaron a aquellas jóvenes Repúblicas el abrazo cordial de España entera y la demostración de su pujanza y bravura todos los periódicos dedican elogios admirativos para la Madre Iberia. Quedó destruída la leyenda, y en vez de una nación inculta, retrógrada, despótica y fanática, la España de panderetas la de las mujeres bravías y los hombres chulos, la que nos empeñamos en mostrar a través de libros y películas, se encuentran ante una España culta que trabaja y labora en silencio y que en nada desmerece entre las pemás naciones europeas.

Y a esta reacción, a esta visión de la realidad, se debe quizás la idea de celebrar en Panamá el 12 de octubre próximo un Congreso de Naciones Ibero-americanas en el cual se pide y reclama la presencia de España. Significativa en grado sumo resulta la idea, si recordamos que cuantos Congresos Internacionales se celebraron en América fueron organizados por los Estados Unidos por mediación de su oficina de Unión Panamericana y en ellos predominó el espíritu de Monroe que excluye de ellos a cualquier nación que no pertenezca al Continente Americano, y que en la Asamblea que ahora se organiza queda descartada Norte-América.

Las Repúblicas del Sud son pueblos de generosa juventud que aun no forjaron una historia verdaderamente suya y cuando quieren mirar al pasado la ven unida a la historia de la madre España. Un día ésta fué quien las guió y les dió sus orientaciones. Todos sus rasgos, sus avances y aspiraciones España las confundía en una labor titánica y si un día su actuación fué mezquinamente calumniada hoy es refutada como una gloria por los mismos americanos. Pueblos de reciente formación tienen su juventud por derrotero y les falta la experiencia imprescindible para hacer del tesoro de sus actividades y de sus ímpetus el lazo que las una y que las dé la fuerza incontrastable de que son merecedores. Existen entre ellos suspicacias y recelos que las separan, diferencias que pudieran matar sus relaciones pero tienen una fibra racial que las une: el común origen. Y al contemplar hoy una España hidalga, digna y respetada, en vez de la calumniada que hasta ahora conocieron, se extremecen sus corazones por la alegria y hácia ella tienden sus brazos instándola para que asista a sus Congresos para allí, en sagrada comunión de afectos, de sangre de Idioma y religión, fijar sus orientaciones para el futuro, estrechar sus lazos de amistad, comercio y común defensa y tratar de cuantos puntos afecten al vital interés de los países hispanos.

Ha llegado el momento decisivo para España. Durante muchos años ésta vivió ausente de América sin preocuparse por asunto de tanta importancia como el de la nacionalidad de Tacna y Arica, la situación de Bolivia, la dirección de las avalanchas migratorias y tantas otras que afectan a las diez y ocho Repúblicas fecundadas por nosotros. Si hoy retorna a ellas y actúa con valor, fé y resolución, tiene en prospectiva un porvenir lleno de grandezas insospechadas. Pero es menester aprovechar el momento en que el nombre de España se pronuncia con orgullo y despierta en los corazones americanos dulces recuerdos de un pasado glorioso.

S. CRESPÍ VALLS

AL CARBON

Vibraba el órgano con sus voces trémulas, vibraba acompañando la antífona, llenando la nave con su armonía gloriosa. Los cirios ardían goteando sus lágrimas de cera entre la nube de incienso que inundaba los ámbitos del templo con su aroma sagrado; y allá en el altar, el sacerdote, todo resplandeciente de oro, alzaba la custodia cubierta de pedrería, bendiciendo a la muchedumbre arrodillada. De pronto volví la vista; cerca de mí, al lado de un ángulo de sombra, había una mujer que oraba. Vestida de negro, envuelta en un manto, su rostro se destacaba severo, sublime, teniendo por fondo la vaga obscuridad de un confesonario. Era una bella faz de ángel, con la plegaria en los ojos y en los labios.

Las luces se iban extinguiendo y a cada momento aumentaba lo obscuro del fondo, y entonces, por un ofuscamiento, me parecía ver aquella faz iluminarse con una luz blanca y misteriosa, como la que debe haber en la región de los coros prosternados y de los querubines ardientes; luz alba, polvo de nieve, claridad celeste que baña los ramos de lirios de los bienaventurados.

Y aquel pálido rostro de virgen, en aquel rincón de sombra, habría sido un tema admirable para un estudio al carbón.

RUBÉN DARÍO.

LA ENVENENADORA DE SAINT-GILLES

Un monstruo femenino

(Servicio especial de LA ULTIMA HORA*)*

(CONTINUACIÓN)

Detención de Rosalie Gire.—Careo entre María Antonieta y la Gire.—Rosalie Gire, esposa de M. Gire, tiene 40 años. Es una mujer alta y muy corpulenta, de cabello castaño. En su juventud, después de frecuentar la escuela de manera muy irregular, fué pastora y más tarde trabajó de criada en diversos cafés de ciudades de la región. Hace diecisiete años se casó con Gire y tuvo de esta unión cinco hijos. Rosalie gustaba de beber, cantar y divertirse, pero en cambio era muy trabajadora.

Rosalie, una vez detenida, fué trasladada a Nimes, donde fué interrogada por M. Goni, juez de instrucción. Como la nueva acusada protestase enérgicamente contra los cargos formulados contra ella por la Sierri el juez dispuso un careo entre ambas.

En presencia de su antigua amiga la Sierri renovó sus acusaciones, ampliándolas con nuevos detalles. Al referirse al envenenamiento de los esposos Lachapelle, María Antonieta le dijo:

—Te acuerdas dónde encontramos el dinero? Estaba en una caja disimulada en el armario. No te acuerdas de la ropa blanca que te llevaste a tu casa?

Rosalía respondía imperturbable:

—Mientes! Mientes! Eres una criminal! Por qué quieres perderme a mí? Qué he hecho?

El careo degeneró en disputa y hubo que interrumpir la diligencia sin haber llegado a un resultado positivo.

Ciertas declaraciones posteriores de María Antonieta informaron al juez de la capacidad de invención que poseía la Sierri y el magistrado empezó a dudar de las acusaciones de la envenenadora contra Rosalie.

No obstante, el magistrado encaminó sus esfuerzos a determinar la culpabilidad o inocencia de Rosalie, y especialmente a comprobar la exactitud de las acusaciones de haber envenenado a un soldado de Lunel y a un jornalero en Aureillasses.

Las pesquisas realizadas por los gendarmes y la policía demostraron que la Gire no había asistido a ninguna de las víctimas de la envenenadora de Saint-Gilles y que eran gratuitas todas las acusaciones formuladas por la Sierri por lo que respecta a los hechos de Saint Gilles.

La justicia se dedicó seguidamente a investigar el pasado de Rosalie, a la que la Sierri acusaba como se recordará de haber envenenado a un soldado en Lunel y de otros hechos análogos. La policía practicó una información en los cuarteles y en los archivos sanitarios de las fuerzas de la plaza referentes al periodo en que Rosalie había vivido en la ciudad. Después de una gran labor de investigación y de interrogatorios se comprobó que la acusación de la Sierri era falsa. Del mismo modo se desvanecieron los otros cargos formulados por la Sierri respecto a envenenamientos cometidos en otros pueblos de la región.

El juez, después de examinar detenidamente los resultados de la investigación practicada decretó la libertad de Rosalie, que la cárcel el 1.º de Mayo.

Nuevas interrogaciones de la Sierri.—El juez sometió a la Sierri a nuevos interrogatorios. La criminal se obstinaba en negar los envenenamientos de Mlle. Douard, de Mlle. Martín y de Mme. Gouan. Unicamente se declaraba autora de la muerte de Rossignol y de los esposos Lachapelle.

La Sierri declaró haber autorizado el piralión mezclado en un poco de éter para disimular el mal gusto del primer producto y que había administrado el tóxico a sus víctimas en infusiones de tisana y café, y añadía con gran cinismo:

—El piralión no acaba de matar las chiches, pero mata muy bien a las personas.

No obstante la Sierri se mantenía en sus trece y el único medio de confundirla era el de proceder el análisis clínico de las vísceras de las víctimas.

(Continuará)

Folletin. Véase 4.ª página

El divertido juego del "Rallye Ballon-Automobile"

La danzarina Rahna saludando a uno de los pilotos al elevarse el globo que según las reglas de este moderno deporte, debe ella vigilar desde su automóvil, alcanzándole en el punto de descenso.

POR CORREO Y TELÉGRAFO

El general Sanjurjo habla de las últimas operaciones. Abd-el-Krim pide nuevamente la paz

La rebelión ha desaparecido.—Lo que se debe realizar

Madrid 25 (11 n.)

Melilla.—«El Telegrama del Rif» publica una interviú que su director ha celebrado con el Alto Comisario de España en Marruecos.

Este atribuye el triunfo al entusiasmo de las tropas y al acierto de los jefes que las mandan.

La opinión, preocupada del porvenir—dijo—puede tranquilizarse, pues la partida está ganada y llegaremos hasta el final.

Los rebeldes se hallaban ya cansados de la dominación de Abd el Krim y querían desplazarle, pero necesitaban nuestro apoyo y se lo hemos prestado mediante un gran movimiento envolvente que aisla las cábilas del antiguo foco de la rebelión.

El día en que pusimos el pie en la playa de Cebadilla comenzó a deshacerse el fantasma. Hoy, ya completamente desvanecido, Beniurriaguel está próximo a someterse. Las fracciones de Yebel Haman envían emisarios a nuestras tropas avanzadas.

Preguntó el periodista si se sometería la cábila de Bocoya, y el general Sanjurjo contestó:

Creo que sus caídes lo pensarán mucho antes de ofrecernos resistencia.

No deben olvidar que nuestros enemigos de ayer son hoy nuestros aliados y que contra los bocoyas podemos lanzar a los beniurriagueles sus irreconciliables rivales el día en que unidos a las mehallas jalifianas asolaron el territorio bocoya cometiendo crueldades que los cabileños recuerdan aun con horror.

Desde entonces Bocoya no ha podido levantar la cabeza.

—¿En qué pilares habrá de apoyarse la acción política?—preguntó el periodista.

—El más poderoso—dijo el general es la acción armada. Ella demuestra a los rebeldes que podemos ir hasta donde nos plazca, y solo cuando los cabileños se han considerado vencidos tuvo influencia en ellos la acción política.

En lo sucesivo lo esencial será el desarme absoluto de las cábilas, que entregarán hasta el último fusil y el último cartucho.

Serán nombrados jefes de las tribus naturales de las mismas, una vez perdido el ascendiente que en ellas ejercía Abd el Krim, por la fuerza de las circunstancias y por sus horrendas represalias.

Este prestigio es ya una leyenda que ha caído por tierra.

Si hubiéramos pactado en Uxda con el cabecilla, no hubiéramos tardado en tocar las consecuencias de una autonomía idealista carente de sentido práctico que no hubiera tenido realidad.

Pronto se habilitará la pista de Annual para trasladarse cómodamente en cinco o seis horas desde Melilla a Alhucemas.

Luego se construirá una pista. más corta todavía por Annual y Tessi Yemen Kan.

El periodista le dijo: Circula el rumor de que le ha sido entregada a usted una carta de Abd-el-Krim, pidiendo la paz, ¿Es cierto?

Sanjurjo respondió: Tal vez esos rumores obedezcan al convencimiento de la opinión de que una vez expulsado Abd-el-Krim de sus cábilas busca el medio de no perderlo todo.

Abd-el-Krim se encuentra hoy casi cercado entre las cábilas adictas a los franceses que llegaron ayer a Targuist y la columna del general Castro Girona.

No quisiera engañarme; pero es posible que temeroso de que sus mismos partidarios tomen venganza considere el mejor partido para él, la fuga.

Terminó diciendo el general Sanjurjo que marchaba a Rabat para entrevistarse con monsieur Steeg y con el general Bouchut y en esta conferencia quedará seguramente puntualizada la acción futura.

—Soy—agregó—uno de los más entusiastas defensores de la colaboración francoespañola y entiendo que siempre dentro de las bases del convenio de 1912 debemos obrar de completo acuerdo con el vecino Protectorado, lo mismo en el orden militar que en el político y en el administrativo.

Una carta de Abd-el-Krim

Madrid 25 (11 n.)

Fez.—En los centros oficiales se confirma que el señor Parent, que se halla en el Riff al frente de una misión sanitaria, es portador de una carta de Abd-el-Krim para el Sr. Steeg.

El contenido de esa carta será comunicado al Gobierno francés.

El señor Parent ha conferenciado esta mañana con el Sr, Steeg.

En vísperas de la ocupación íntegra de la zona francesa.

Fez.—La situación continúa evolucionando rápidamente.

El rumor que ha empezado a circular entre los últimos disidentes de la zona francesa, relativo a los propósitos de Abd-el-Krim sobre nuevas negociaciones, ha producido en dicha zona nuevas sumisiones, principalmente de los Beni Zerual, donde algunas fracciones continúan en sus poblados, pero otras pertenecientes a la región de Amzor entablan negociaciones para hacer su sumisión.

El cabecilla quiere volver a hablar de paz.

Fez.—A pesar de la resistencia opuesta por el adversario, nuestras tropas se han apoderado del punto más culminante del Djebel Ben Ider, al Noroeste de Beni Zerual.

En la zona francesa ha empezado a correr el rumor de que el cabecilla Abd-el-Krim tiene la intención de proponer que se entablen nuevas conversaciones para llegar a la paz.

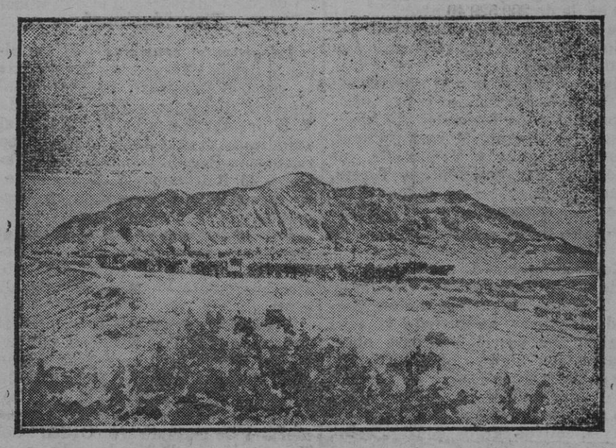

Vista general de Axdir, donde Abd-El-Crim tuvo su cuartel general y que hoy está totalmente dominado por las tropas españolas.

Lo que dice el delegado francés, en la conferencia de Uxda.

París.—El delegado francés en la conferencia de Uxda Sr. Ponsot, hablando con los periodistas dijo que las cartas que ha hecho llegar Abd-el-Krim al residente francés señor Steeg y al Alto Comisario español señor Sanjurjo, son breves y están redactadas casi en idénticos términos.

Añadió el Sr. Ponsot que una vez derrotado el cabecilla, quiere la paz, y debe saber que esta se producirá automáticamente, según avancen nuestras tropas.

El resultado obtenido hasta ahora, supera a las previsiones más optimistas.

Si se precisa precipitar aun más los acontecimientos, disponemos para ello de métodos sobrados.

El cabecilla, en todo caso, debería aceptar una sumisión prévia y abandonar el Rif.

Opinión de la prensa

París.—Los periódicos dicen que existe un perfecto acuerdo entre los gobiernos de Madrid y París.

La única actitud admisible en Abd-el-Krim es una rendición pura y simple, sin condiciones.

Le Matín dice que con el esfuerzo franco-español que se ha realizado ahora puede decirse que Abd-el-Krim ya no existe.

Siguen las sumisiones

Melilla.—Los cabileños de Beni-Mixech llevan entregados 334 fusiles.

Puede considerarse también sometida la cábila de Tensaman, pues solo falta someterse la fracción de Trugunt, cuyos jefes están al habla con el coronel Pozas.

En la fracción de Beni-Buidir, sometida hoy, se ha recogido un cañón.

Se establecerán dos posiciones de enlace entre Arruit y Aumas, guarnecida por fuerzas españolas.

Estas dos posiciones se denominarán Saltos y Salafrancas, en memoria de los oficiales de estos apellidos, muertos con motivo de los sucesos de julio.

FABRA.

Obras nuevas

Corazón marchito, por Carlos Martín Cortazar, 5 pesetas.
La mujer que no supo odiar, por Clovis Eimerich, 3 id.
La necesidad de pecar, por Fernando Mora, 5 id.
Niñas bien, pollos bien, por José María Gómez Landero, 4 id.
Tres comedias para puritanos, por Bernand Shau, 6 id.
Las cerezas del Cementerio, por Gabriel Miró, 5 id.
La vida extravagante de Baltasar, por Maurice Leblanc. 4 id.

De venta en la Librería Tous.

M.C.D. 2022

Crédito Balear

Admitimos, FRANCO DE COMISION, suscripciones a la

Emisión de Obligaciones Hipotecarias al 6 % anual

DE LA

Siemens Schuckert Industria Eléctrica, S. A.

libres de impuestos presentes.

Tipo de emisión: **95 % o sean 475 ptas. por obligación**

La suscripción quedará cerrada el día 27 de Mayo actual.

Informaciones

Asuntos municipales

Este mediodía, en el salón de sesiones del Ayuntamiento, se ha procedido a la apertura de los pliegos presentados a la subasta para la consción del asfaltado y adoquinado de las vías Borno, Unión, Riera, Rambla, Olmos, P. Eusebio Estada y Avenida A. Roselló.

El tipo señalado para dicha subasta era el de 1.806.287'85 pesetas.

Se habían presentado cuatro pliegos, el primero suscrito por don Antonio Pieras Jané, en nombre de la sociedad «Fomento de Obras y Construcciones» que ha ofrecido tomar a su cargo dicho servicio por la cantidad de 1.745 900 pesetas, el segundo presentado por la «Sociedad Metropolitana de Construcción» por mediación de su apoderado don Enrique Aballi, que ha ofrecido la cantidad de 1.780.000 pesetas; el tercero presentado por la sociedad «Cubiertas y Tejados» de Barcelona por mediación de su apoderado don Pedro Llabrés Sancho, que ha ofrecido 1.596.758'45 pesetas, y el cuarto por don Juan Llobet en nombre de «Construcciones y Pavimentos» que ofrecía la cantidad de 1.806.287'85 pesetas.

En vista del resultado se ha adjudicado provisionalmente la subasta al tercer pliego presentado por la Sociedad «Cubiertas y Tejados» por ser el que ha ofrecido una baja más considerable al tipo señalado.

La baja que ha hecho la citada casa es la de 209.529'40 pts.

La subasta ha sido intervenida por el Notario de este Ilustre Colegio don Juan Alemany.

Ha presidido el acto el Alcalde señor Marqués del Palmer y han estado presentes los Tenientes de Alcalde señores Jaume, Moranta, Canet, Esteva, Moragues y Valenzuela, los concejales Jurados señores Torres, Estarellas, Bisquerra y Palos y los concejales señores Costa, Vich, Forteza, Pizá, Rastrell y Ripoll.

*

Entre un grupo de amigos del Alcalde señor Marqués del Palmer y del Teniente de Alcalde don Bernardo Jaume se ha iniciado la idea de abrir una suscripción para obsequiarles con algún objeto artístico, que se determinará, para demostrarles el agradecimiento y admiración que sienten por el éxito alcanzado en sus respectivos cargos, consiguiendo, gracias a su actividad, el derribo de la illeta de Cererols y caseta del Mirador y pavimentación de la ciudad.

Las listas de suscripción quedan abiertas en el Negociado de Alcaldía.

En dicha lista figuran ya numerosas firmas.

El carro le pasa por encima y le mata

Según nos informa el comandante de la guardia urbana, señor Conde, ayer tarde, a cosa de las cinco, un carro transitaba por la carretera de Establiments en dirección a Palma. Iba cargado de leña y el conductor sentado sobre la carga.

En las inmediaciones del kilómetro ocho dicho conductor tuvo la desgracia de caerse con tan mala suerte, que, pasándole una de las ruedas por encima le estrujó dejándole muerte en el acto. El cadáver fué encontrado dentro de una cuneta. No publicamos el nombre del desgraciado conductor porque esta mañana en los centros oficiales, donde hacemos información, no se había recibido ampliación de la noticia.

Telegramas detenidos

Telegramas detenidos por ser desconocidos sus destinatarios:

París, Capitaine Bateau, Sjouman de Palma Majorque, Portopí; Las Palmas, Juan Fluxá; Madrid, Balaguer Villalonga 51-1.° Torrus; Barcelona, Antonia Castell; Marseille, Salom, Palma Majorque; Madrid, Maribel, Teatro; Calaquemado, Pont; Cocentaina, Estarellas; Villacarlos, calle de la Virgen de Lluch núm. 33, Bernardo Taberner, Palma; Valencia, Bernardo Jambert, Obispo Maura 60; London, Arnold San Bauza, Mallorca, Batearicisles; Barcelona, Guillermo Masot, Plaza Mercado 21; Barcelona. José Bauzá, San Miguel 17; Madrid, Martin Roca, Progreso Plaza Arrabal.

Del Gobierno Civil

Han visitado al señor Gobernador:

Una comisión de Maestros, formada por los señores Porcel, Terrades, Rullán, Roselló, Fiol y Balaguer; el Alcalde de Manacor; una comisión del Ayuntamiento de Búger Presidida por el Alcalde; una comisión de la Unión Patriótica de Marratxí; una comisión de empresarios de cines, presidida por el Arquitecto señor Alomar; el Rdo. don Bartolomé Vich, Pbro.; el Superior de los PP. Teatinos de Palma P. Jaime Barceló; don Monserrate Truyols, Diputado provincial; el Presidente de la Federación Católico Agraria y Comisión de Fomento señor Conde de Peralada; una comisión del Ayuntamiento de Fornalutx; una comisión del de Santa Eugenia, presidida por el Alcalde; el Alcalde de La Puebla; don Juan Pons Vicens; una comisión del Ayuntamiento de Porreras, presidida por el Alcalde; una comisión del Ayuntamiento de Santa Margarita, y el Rdo. don Jaime Abraham, Director de la Inclusa.

D. Luis Llompart Perelló, de Inca; una comisión de la Unión Patriótica de Montuiri; D. Ramón Piña; D. Luis Morsgues; el general D. Rafael Vasallo; D. Antonio Bosch; D. Magín Bosch; el Marqués Verger; D. Jorge Dezcallar y D. José Tous Maroto.

Una comisión de la Caja Rural de Felanitx, formada por el Rdo. señor D. Miguel Oliver; el Alcalde y el Secretario del Ayuntamiento de Llubí; el Cónsul de Italia, D. Bartolomé Cabrer; el Presidente de la Sociedad de Practicantes en Cirugía, D. Luciano Santamaría y una comisión del Ayuntamiento de Pollensa y presidida por el Alcalde D. Juan Vives Rotger.

*

El señor Gobernador, al visitarle esta mañana, nos ha dicho; que con motivo de la noticia relativa a la próxima corrida de toros que ha de celebrarse en la Plaza de Inca, ha ordenado al Arquitecto Provincial, que practique una detenida visita de inspección a dicha plaza para que informe acerca del estado de la misma, y poder cerciorarse, el, de si reune las condiciones de seguridad y generales, necesarias, para este espectaculo y cuantos otros quieran en ella celebrarse.

*

El señor Llosas ha reunido, esta tarde, en su despacho del Gobierno Civil, a la Junta Provincial de Abastos para saludar a los señores que la componen y cambiar impresiones con los mismos, acerca de diferéntes extremos de la incumbencia de dicha Junta.

Tiro Nacional

Telegramas cruzados.—Al terminar la tirada «Marqués de Cavalcanti» se cursó al expresado general un telegrama diciendo: «Copa concedida V. E. premio Concurso Tiro Nacional adjudicada tirador Juan Arcos, cabo licenciado Regimiento Infantería Valencia 23. Reiteramos V. E. respetuoso agradecimiento — Romero Carbalho.

En contestación se ha recibido el siguiente: «Agradecido atención comunicarme ganador copa le saludo afectuosamente — Marqués Cavalcanti.

Distinción merecida.—Comunica el Presidente del Tiro Nacional en Barcelona que ha sido entregado a don Juan Urgellés Trobat, a presencia de varios socios reunidos en el local social el diploma correspondiente a la medalla de plata de la Orden del Tiro Nacional, habiendo sido muy felicitado dicho señor por la distinción de que ha sido objeto.

El señor Urgellés es mallorquín y fundador de la Representación Balear, en donde se distinguió notablemente, siendo el primero que alcanzó el título de Campeón de Palma con fusil.

Distribución de premios.—Con motivo de la distribución de premios se desarrollará el siguiente programa:

Invitaciones.—El próximo domingo día 30 tendrá lugar, a las 7, en Torre d'en Pau, la tirada correspondiente a la «Copa Madrid» por el equipo compuesto de los señores, Perelló, Fornés, Lázaro, Oliver, Servera y Valls.

A las 11 solemne distribución de premios de los Concursos Local y Regional en el Ayuntamiento, bajo la presidencia del Exmo. señor Capitán General.

A las 2 comida de compañerismo en Porto Pí.

A todos estos actos quedan invitados los señores socios, y a la distribución de premios además muy especialmente sus familias. Para los que deseen asistir a la comida está abierta una lista en el local social hasta el viernes por la noche.

LAS MONJAS

Modistería de primer orden.

Notas del Carnet

PERSONALES

Para el joven empleado de la casa «Tallada Llofriu S. A.» don Rafael Balaguer Frau, ha sido pedida la mano de la bella señorita Catalina Murci Binimelis.

La boda, que debido al reciente luto del novio revestirá caracter íntimo, se celebrará en breve.

* Por haberse agravado en la dolencia que padece ha sido viaticado el Ingeniero de Montes de esta provincia don Santiago Lazabal Gil de Muro.

Hacemos votos por su pronto y total restablecimiento.

BODA

En la capilla de San Antonio, artísticamente adornada, de la Iglesia de los Padres Capuchinos, se ha celebrado esta mañana a las ocho y media el enlace matrimonial de la bella señorita María de la Concepción Bernat Salom, con el Oficial Criminalista del Juzgado de Inca nuestro amigo don Gabriel Homar Llabrés.

La unión ha sido bendecida por el Canónigo Rvdo. don Miguel Alcover, primo de la novia.

Han actuado de testigos, por parte de la novia, el ex Diputado a Cortes y Director del Ferrocarril de Sóller don Jerónimo Estades y el Notario don Pedro Alcover; por parte del novio los abogados don Pedro Buades y don Jaime Suau.

Los nuevos desposados, a quienes deseamos inacabable felicidad en su nuevo estado, han salido para Calmari, donde, en una finca propiedad de la familia del novio pasarán sus primeros días de luna de miel.

NECROLÓGICA

† A la temprana edad de seis meses ha volado al cielo el hijo único del Teniente de Sanidad Militar don Francisco Porcel y de doña Magdalena Barceló, hija, ésta, de la propietaria de la sombrerería «Viuda Barceló.»

Deseamos a los afligidos padres la resignación necesaria para sobrellevar tan sensible pérdida.

DE VIAJE

Además de los pasajeros salidos anoche a bordo del vapor *Mallorca* de que dábamos cuenta en nuestra anterior edición, embarcó para la ciudad condal, de paso para Madrid, el Delegado de la Compañía Trasmediterránea don Antonio Qués Ventayol.

* Procedente de Barcelona han llegado esta mañana a bordo del vapor *Rey Jaime I* don Juan Galmés, el Oficial del Banco de España don Bartolomé Bestard, el propietario don Rafael Obrador, don Enrique Rius, el Comandante de Infantería don Rafael Perelló y señora esposa, don Jaime Luis Pou y señora esposa, don José Fernández, don Ramón Carbonell, don Miguel Amengual, don Jaime Canut, don José Cánoves, don Juan Fluxá, don José Ribes, el médico don Pedro Alcover y el oficial del ejército don Francisco Vanrell.

* Igualmente ha llegado nuestro estimado compañero de Redacción don Fernando Tous.

* Para Valencia han embarcado esta tarde a bordo del vapor *Jorge Juan* don Elpidio Lozano, don Mariano Puigdollas y señora, don Juan Saez, don Ernesto Gutiérrez y señora, don Sebastián Saez y don Vicente Martínez.

* Igualmente ha salido, de paso para Córdoba, la bella señorita Carmela Santamaría acompañada de su señora madre y hermana política.

* También ha llegado procedente de Madrid y Barcelona el Ingeniero afecto esta Jefatura de Obras públicas don Eusebio Pascual.

RELIGIOSAS

PARA MAÑANA

SANTOS.—San Beda el Venerable, cfr. y dr.—I. P.

CUARENTA HORAS.—Empiezan la Misión, a la Inmaculada de la Medalla Milagrosa. Exposición a las ocho y ejercicio del mes de María. A las nueve Misa mayor. Al anochecer Rosario, Estación al Tantísimo Sacramento, mes de María y reserva de S. D. M.

OTRAS FUNCIONES.—En Santa Catalina de Sena conclusión del Solemne Tríduo Perpétuo dedica a Nuestra Señora del Rosario. Por la tarde a las siete con sermón por el reverendo P. Roberto Redal.

VISITA.—A Ntra. Sra. del Socorro, en el Socorro.

MARITIMAS

El movimiento de buques en el puerto ha sido como sigue:

ENTRADAS.—Procedente de Barcelona el vapor «Rey Jaime I», con el correo, pasaje y carga.

Procedente de Cabrera llegó ayer tarde el vapor «Ciudad de Palma».

Procedente de Barcelona el pailebot «Lareño».

Procedente de Alcudia el laud «Virgen Dolorosa» con madera de pino en tronco.

SALIDA.—Para Valencia debe salir esta tarde el vapor «Jorge Juan», con el correo, pasaje y carga.

Para Barcelona salió el vapor «Mallorca», con el correo, pasaje y carga.

Para Tanger salió el vapor «Ranchi» en viaje de recreo.

NOTICIAS.—Quedan despachados:

Para Gandía el pailebot «Lareño».

Para Capdepera la balandra «Corazón de Jesús».

Para Gandía el laúd «Joven Francisco».

Para Huelva el vapor «C. Sorni».

EL TIEMPO

Observaciones a 7 horas del día de ayer, facilitadas por la Estación Metereológica del Instituto de Baleares:

Presión atmosférica. . .	762'0
Característica de la tendencia barométrica . .	B. J.
Tendencia barométrica .	× 0'2
Dirección y fuerza del viento	N.
Estado del cielo. . . .	Despejado
Temperatura	14'0
Humedad relativa . . .	84'0
Temperatura máxima de ayer.	24'0
Temperatura mínima .	11'
Id. del mismo día Id. descubierto	10'0
Lluvia en 24 horas . . .	0'0

Mañana:

SANTORAL.—Se celebrará la festividad de San Juan.

CORREO MARITIMO—A las 8 de la mañana llegará vapor correo de Ibiza y Valencia.

A las 8'30 de la noche saldrá vapor correo para Mahón.

A las 9 de la noche saldrá vapor correo para Barcelona.

MERCADO—Se celebrará en Inca, Muro y Andraitx.

LIRICO.—Sesiones de cine y varietés de 6 tarde a 12 noche.

CINES.—Moderno, Oriental, Protectora, Principal y Palace.

Baños de San Juan de Campos

El día 1.° de Junio próximo, empezará la temporada oficial de los Baños termales de San Juan de la Font-Santa cuyas aguas minero-medicinales emergen a 40 grados centígrado y producen efectos maravillosos en varias enfermedades principalmente en el reumatismo, escrofulismo y enfermedades de la piel.

En la estación del ferrocarril «Baños San Juan» habrá un auto en combinación con el tren.

Para informes: Constitución, 1 y 3, Café Cataluña.

La escuadra alemana

Ampliando nuestra información de ayer relativa al banquete celebrado en el «Mediterránee Hotel», con que el Ayuntamiento de Palma obsequió al Vicealmirante y oficiales de la escuadra alemana, ponemos añadir:

Que ocuparon la presidencia en dicho banquete, el Vice almirante Mommsen y el Capitán General señor Aízpuru, asistiendo el señor Gobernador civil don Pedro Llosas, el Comandante de Marina señor Dominguez, el Presidente de la Audiencia señor Derqui, el Delegado de Hacienda señor Díaz Molina, el Presidente de la Diputación señor Morell, el Alcalde señor Marqués del Palmer, concejales señores Torres, Esteva y Vich, el Cónsul alemán señor Müller, el Agente consular señor Bonet de los Herreros, el Ayudante del Capitán General señor Coll, el Comodoro Prentzel, el jefe de Estado Mayor de la Escuadra, los Comandantes de los acorazados *Schleswig Holstein* y *Hannover* y representación nutrida de la oficialidad.

El menú fué espléndido.

Ofreció el banquete el Alcalde señor Marqués del Palmer pronunciando laudatorias frases de simpatía para los marinos alemanes, a quienes deseó que su estancia en Mallorca les fuera grata. Brindó por el Presidente de la República alemana y nuestros Reyes.

El Vicealmirante señor Mommsen contestó al señor Marqués del Palmer agradeciéndole sus laudatorias frases en nombre propio y en el de sus compañeros, manifestando que Alemania ha sentido siempre gran simpatía por España de cuya nación se tiene, en su patria, una gran idea. La obra humanitaria de Alfonso XIII cuando la guerra—terminó diciendo—nunca será lo suficientemente agradecida por nosotros.

***

Conforme dijimos, por la tarde se celebró la «Garden Party» organizada por el Mallorca «Lanw Tennis Club» que resultó lucidísima.

Asistieron el Vicealmirante Mommsen, su Estado Mayor y gran número de jefes y oficiales que fueron atentamente recibidos por los miembros de la Directiva de aquella Sociedad señores Alomar, Esteva y Villalonga, y señores Müller y Bonet de los Herreros.

La concurrencia fué numerosa y distinguida animando el festival gentiles señoritas, que lucían elegantísimas toaletas que con el severo uniforme de los marinos alemanes ofrecían una nota hermosísima.

Empezó la fiesta con varios partidos de tennis que amenizó la Banda de música del acorazado *Schlewig Holstein* interpretando escogidas composiciones, entre ellas «Se estrella de s'Auba» genuinamente mallorquina, y que fué aplaudida.

Dicha pieza, según manifestación del Vicealmirante, fué recogida y orquestada por el director de la banda señor Stülpen, de un interesante libro que inspirado en Mallorca escribió la exquisita publicista señora Leeger, y cuya letra traducida al alemán, es cantada en Alemania con grandiosa aceptación.

Después del partido los marinos alemanes fueron obsequiados con un espléndido té, sentándose a la mesa algunas autoridades presentes al acto la Directiva del Club y representantes de la prensa, reinando franca espansión y cordialidad entre los comensales.

La orquestina dirigida por don Ignacio Pomar, alternando con la banda de música alemana, interpretaron una serie de bailables escogidos, que el elemento joven aprovechó para entregarse a las delicias de Terpsícore.

***

Los buques de guerra alemanes constituyen estos días, el objeto de la curiosidad pública. Son muchos los que los han visitado y discutido después de la visita, sus condiciones náuticas, ofensivas y de organización comparándolos con las de las unidades de guerra similares de las diferentes cuan poderosas armadas de guerra, que con bastante asiduidad nos visitan.

Los entendidos en materia acentúan la importancia relativa a la trasformación de que han sido objeto dichos buques, los cuales, apesar de ser de tipo algo anticuado, han sido dotados de condiciones ofensivas y velocidad tan importantes, que, en igualdad de tonelajes, es muy posible que los buques más modernos no las superen.

Se asegura que la ordenanza a bordo es perfecta, y pulcro el vestir de las tripulaciones, desde el primer oficial al último marinero, así en el mar como en tierra; circunstancia esta última, que hemos tenido todos ocasión de apreciar estos días.

Esto unido a la forma correctísima que han observado hasta ahora los marineros alemanes, hace que las cosas de dicha escuadra alemana, estén a la orden del día.

***

La colonia alemana de Palma ha obsequiado, hoy, con un «Deustscher Tag», (día alemán) a los jefes y oficialidad de la escuadra alemana, que ha consistido en una excursión a Valldemosa, Deyá y Sóller con parada en Miramar.

La comida ha tenido lugar en plena campiña.

***

El señor Muller por encargo del Vice Almirante Mommsen nos ruega hagamos público que, durante la estancia de la Escuadra, el público podrá libremente visitarla, a cuyo efecto queda establecido el siguiente horario.

Las falúas de la Escuadra recojerán al público que desee visitarla.

Para la visita al acorazado «Schleswig Holstein» a las 4'15, 4'45, 5'45 y 6 de la tarde, con salida del embarcadero del último malecón del puerto.

Para la visita al acorazado «Hannover» salidas a las 4'15, 5'30 y 6 del mismo embarcadero.

***

A ruegos del Alcalde señor Marquér del Palmer, el Vice Almirante Mommsen ha autorizado a la Banda de la Escuadra para que el domingo próximo dé un segundo concierto en el Paseo del Borne y cuyo interesante programa publicará oportunamente la prensa local.

***

TEATRO LIRICO Mañana Dos Grandes Debuts

ALONDRA Notable bailarina

MONTSE KAMAR

Celebrada estrella del cuplé

Estreno de **LA NEGATIVA**, por Clara Windsor

Para el domingo y en el campo del Alfonso XIII se anuncian nuevos partidos de Futbol a las 6'15 y también del nuevo sport que tanto éxito obtuvo el último domingo «Handball» de 5 a 6 de la tarde, amenizándolos la banda del «Hannover» cedida galantemente por el Vice Almirante.

***

Ayer tarde un núcleo de marineros de los buques de la escuadra alemana, compuesta por unos cincuenta individuos, estuvo en la Catedral, orando un buen rato ante el Santísimo.

El domingo último, a las diez y media de la mañana, oyeron, también, Misa en dicho Templo, buen número de jefes, oficiales e individuos de la marinería de dicha escuadra alemana.

LA FILADORA

Sastrería y Camisería a medida de primer orden.

La política en Mllorca

La actitud de los mauristas en Palma

Habiendo circulado estos días por la prensa del Continente diferentes noticias relativas a nuevas orientaciones de los correligionarios que seguían a nuestro ilustre paisano don Antonio Maura, hemos creído de interés conocer la opinión de los que en Mallorca fueron siempre sus incondicionales y a tal fin hemos interrogado a varios de ellos.

La contestación de todos los consultados puede decirse que ha sido la misma, dando la sensación de que en todos ellos existe la misma idea y el mismo sentimiento; más que casualidad parecía consigna, pues empleaban en la contestación casi las mismas palabras para expresar igual concepto.

¿....?

Nosotros al desaparecer nuestro único y muy estimado Jefe dimos por disuelto el partido, en el sentido usual que se da a la palabra partido; no podíamos ni queríamos pensar en sustituciones de Jefe ni en inmediatas actuaciones, pues no eran las actuales circunstancias únicamente las que a ello nos obligaban, sino otro más poderoso motivo nos lo imponía y era éste el golpe sufrido con la desaparición de nuestro don Antonio. Fué muy hondo el sentimiento y el luto no puede ser corto según explicó de una manera terminante, nuestro Jefe local don Miguel Roselló Alemañy.

¿.....?

No, señor; ninguna relación de subordinación o gerarquía tenemos aparte la del efecto personal, muy cordial en todos y entrañable con algunos, con los antiguos correligionarios de Madrid. Ellos obran como mejor les parece y como mejor entienden sus deberes de ciudadanía en el paréntesis que las circunstancias abrieron, y nosotros también así lo hacemos en nuestro autónomo y particular criterio celebrando que podamos coincidir si se presenta la ocasión de volver a la actuacion política.

Sí, señor; existe la agrupación y tenemos nuestro círculo; lo primero lo consigue una comun idealidad tantos años sentida y defendida contra toda clase de contrariedades y luchas que no pudo extinguirse como la vida del maestro, y lo segundo el deseo de tener un sitio donde podamos vernos y tratarnos los que nos profesamos mútuo aprecio nacido del largo tiempo de convivencia.

¿ . . . ?

Si una especie de inmovilidad voluntaria que nos hemos impuesto que no es precisamente la muerte, y, en este estado, pensamos permanecer hasta que Dios quiera y las circunstancias aconsejen lo que haya que hacer, sin preocuparnos de lo que piensen y hagan los demás.

. . . . . .

Esto hemos podido inquirir de los distintos señores del maurismo de Palma a los cuales hemos consultado y creyendo de interés público dichas manifestaciones las damos publicidad.

De teatros

Lírico

Para mañana jueves día de moda se anuncian en este teatro extraordinarias sesiones de cine y varietés de seis tarde a doce noche, debutando dos números que vienen precedidos de gran fama y que han actuado con éxito en el Teatro Eldorado de Barcelona.

Se presentará mañana la notable bailarina *Alondra* artista que además de interpretar los más selectos bailes nacionales dará a conocer las últimas novedades extranjeras.

Debutará también mañana la notable canzonetista española Montse Kamar joven estrella del cuplé que en poco tiempo ha logrado colocarse en primera fila entre las artistas de la canción, y que se presenta con gran lujo de decorado y vestuario.

Completará el programa de mañana el estreno de la película artística de largo metraje *La negativa* una de las últimas creaciones de la celebrada actriz Clara Windsor.

Señorita

Que sepa algo de dibujo se necesita en casa de confecciones. No hay taller, Centro de Anuncios.

Deportivas

En la quinta carrera automovilista en cuesta «Rabassada-Barcelona»; la marca alemana «Opel» con 917 c. c. se clasifica con dos coches inscritos en la siguiente forma:

Primero.—De la categoría de coches carreras de 1'100 c. c.

Primero.—De la categoría de coches de turismo de 1'100 c. c.

Con coches rigurosamente de serie.

En esta carrera ha quedado bien marcada la superioridad del automóvil «Opel» que con 173 c. c. menos de cilindrada, lo que supone gran economía de consumo, desarrolla el máximo de rendimiento y vence en cuesta a otras marcas de 173 c. c. de mayor capacidad.

CICLISMO

Mañana llegará procedente de Barcelona el notable corredor ciclista, campeón actual de velocidad de España, Julián Español, que, como saben nuestros lectores, debe luchar el domingo próximo en la pista del Velódromo del Veloz Sport Balear, con nuestro paisano el campeón de medio fondo de España Miguel Bover.

Las pruebas que ambos llevarán a cabo consistirán en dos carreras de velocidad y una carrera de medio entrenados por motocicletas, de 40 kilómetros (140 vueltas), ésta dividida en dos etapas.

Además de estas carreras figurará en el programa, que en breve publicaremos, otras pruebas de velocidad y resistencia exclusivas para los corredores mallorquines.

Se recuerda a éstos que deben inscribirse, si desean tomar parte en las carreras del domingo, antes de las ocho de la noche del sábado.

***

En la Secretaría del Veloz Sport Balear se han recibido las licencias de corredor a favor de los ciclistas mallorquines Juan Juan, Miguel Llabrés, Rafael Giuard, José Perelló, Juan Perelló y Jaime Rigo.

Los interesados pueden pasar a recoger el citado documento en la Secretaría del Veloz.

FUTBOL.—Un buen partido para mañana

Para mañana jueves a las seis tarde anuncia la R. S. Alfonso XIII la celebración de un interesantísimo partido entre su primer equipo y el team del Regimiento de Alcántara, de guarnición en Barcelona.

Entre los notables jugadores que forman el team militar pedrá admirar el público el juego de los conocidos equipicos el defensa del «Europa» Vidal y el delantero del «Español» Oramas.

Además de estas dos figuras, realmente sobresalientes, hay que decir que presenta este team un conjunto admirable; y buena prueba de que esta afirmación es exacta, la tenemos en los dos triunfos alcanzados el domingo y lunes últimos sobre el «Manacor» en su propio campo, por 1 a 0 y 2 a 1, victorias muy importantes habida cuenta la potencialidad de los *manacorenses* en su campo.

Atendiendo a la importancia del equipo que tendrá por enemigo la Real Sociedad alineará a los siguientes jugadores: Bestard, Camps, Menales, Seguí, Munar, Tomás, Bonet, Socias, Llauger, Moranta y Hernández.

No cabe duda que mañana se podrá presenciar uno de los mejores de esta temporada.

En el campo de Buenos Aires.

Para el próximo domingo en el campo de la Real Sociedad Alfonso XIII se celebrará un partido de «handsball» entre las dotaciones de la flota alemana, los cuales harán esta otra exhibición dado lo interesante y lo mucho que gustó al público, este nuevo juego.

A continuación luchará el primer equipo de los alfonsinos contra la selección alemana.

Amenizará esta tarde deportiva la banda de música del buque acorazado, cedida galantemente por el Almirante de la flota.

Taurófilas

La novillada de la Prensa

Según telegrama recibido del prestigioso ganadero señor Perez Tabernero, ayer salieron para Alicante, los seis novillos-toros que el domingo día 6 del próximo mes de Junio, han de estoquear en nuestro circo taurino a beneficio de la «Asociación de la Prensa de Baleares», los valientes y célebres novilleros *Ginesillo, Delmonte, Torerito de Málaga.*

Dichos toros llegarán a Palma, el próximo lunes día 31 del corriente.

Por ser crecidísimo ya, el número de encargo, de localidades, se advierte a los señores que tuvieran encargos hechos en funciones anteriores, pasen a recogerlos en la taquilla del Teatro Principal, donde serán reservadas hasta la víspera de la corrida; vendiéndose las que no se hubiesen solicitado. Las localidades desde hoy, en adelante, se despachan en el local de la «Asociación de la Prensa» (Mesquida 6 ent.°)

La animación reinante, hace esperar un lleno grande en nuestra plaza, el día 6 de Junio, pués el cartel, de verdadera altura ha caído de manera excelente entre los aficionados, que aplauden sin reservas la gestión cristalina y honrada de la Empresa, que va de éxito en éxito.

Felicitamos pues al Inspector de dicha marca en España nuestro amigo don Francisco Alcover.

Gacetillas

—MODAS. Mañana jueves publicaremos, como de costumbre extensa información gráfica y literaria de modas.

—EXTRAVIO. Desde la calle de San Nicolás a la de Jaime II, se ha extraviado una pulsera de oro con incrustaciones.

La persona que la haya encontrado y quiera entregarla lo puede hacer en la calle Vilanova, n.° 6, 4.°-1.ª

Se gratificará el hallazgo.

—SORTEO. El pasado domingo, día 23 por la tarde y ante numerosa concurrencia verificóse en el Claustro de San Francisco el sorteo de los objetos que la Pía Unión Eucarística infantil de San Antonio de Padua regala a sus favorecedores, cuyo resultado fué el siguiente:

Un cuadro al óleo, ha correspondido al núm. 702.

Una estatua de San Antonio de Padua, al 3.913.

Una cadenilla y medalla de oro de Nuestra Señora de Cura, al 7.923.

Un reloj de pulsera, al 245.

Un monedero de plata, al 713.

Un reloj despetador, al 8.438.

Una pluma estilográfica, al 2.993.

Un rosario de plata, al 6.919.

Una vida de San Antonio de Padua, al 6.883.

Unas florecillas de San Francisco, al 9,946.

Caduca al mes del sorteo o sea el 24 del próximo Junio.

PIKMENTINE.—Tinte para el cabello. En Belleza, naturalidad, duración mínima seis meses. De venta Perfumería EL ALBA.

DICCIONARIO.—Se ha puesto a la venta la nueva edicción del diccionario de lengua española por Allano Rancés; esta edición ha sido aumentada por mas de 3000 voces y 800 grabados vendiéndose al mismo precio de antes. Precio del ejemplar 3'50 vendese en la Librería de J. Tous.

OBRAS DE MEDICINA.—La medicina en el último bienio, 6 pesetas —La fuerza viril por el Dr. Fran-Keller, 6 pesetas.—Terapeútica general de la tuberculosis por el doctor Rodolfo Eiselt, 14 pesetas.—Librería J. Tous.

LA NOVELA MUNDIAL ha publicado las siguientes novelas: La honra del pueblo—El viaje sin fin—Jardin cerrado—La dulce mentira—La inglesa y el trapense por Angel Aparicio, Hernández Catá, José M.ª Salaverría, Manuel Bueno y Cristóbal de Castro. Precio del ejemplar 0'30. Véndese en la Librería de J. Tous.

COMENTARIOS al reglamento de la Ley de Reclutamiento por Juan Amer Pujadas, precio 6 pesetas. Apéndice al reglamento de Reclutamiento por Juan Amer Pujadas, precio 3'50 id. De venta en la Librería de J. Tous.

VIDA DE NUESTRO SEÑOR JESUCRISTO, por L. Ci. Fellion. traducción de R. P. Victorian M. Delanaiurar, (dos tomos) 15 pesetas. —Librería Tous.

TARJETAS POSTALES.—Hermosa colección de postales con vistas de los sitios más pintorescos de las Baleares. Postales sueltas y en bloques de 20 postales, a ptas. 1'50. Librería Tous.

DERECHO FORAL DE MALLORCA.—Ensayos jurídicos por D. Matías Mascaró, obra declarada de texto por la Dirección general de Registros de la Propiedad y del Notariado, Precio, 6 pesetas. Librería de J. Tous.

GUIA DE BALEARES.—Pequeña guía de Mallorca con un mapa y un detallado plano de Palma, encuadernada, 2 pesetas. Libreria Tous.

Guía de Baleares por D. Pedro de A. Peña, centiene multitud de láminas, mapas, planos y grabados, encuadernada en tela y dorados, precio 6 pesetas. Librería de J. Tous.

Enciclopedia Sopena. Nuevo Diccionario ilustrado de la lengua Española (dos tomos) 80 pesetas.

MANUAL PRACTICO DEL TORNERO y fresador mecánico moderno obra ilustrada con 425 grabados, por J. Ch. Gobrán, ingeniero. En rústica, 9 ptas. encuadernado 11 id. De venta en la Librería Tous.

BIOGRAFIA de PERE de A. PENYA por Antoni Pons Pastor, seguida de unes cuantes composicions poéticas del biografiado. Precio 3 pesetas. Libreria Tous.

Carmen.—La muerte delo Torer.—La dama de las Camelias.—Manon Lescant.—Jesucristo en Flandes.—Escenas de la vida bohemia, un tomo completo 5 ptas.

De venta en la librería de J. Tous.

Casa de recreo

Hay una para alquilar cerca de la estación del Ferro-carril de Son Serdina. Informarán Librería de J, Tous

The Studio

A Magazine of Fine and Applied Art Volume February, March and April.

4 PTAS. VOLUME

Librería J. Tous, Plaza Cort, Palma.

M.C.D. 2022

CUOTAS

Para vuestros trajes de verano acudid a la

CASA "MATONS,,

Buenas telas, Colores sólidos,
Bonito corte, Precios ínfimos

Máquinas calceta

Las mejores son las de la acreditadísima fábrica alemana

WERTHEIM de Francfort

Perfeccionadísimas y económicas. VENTA A PLAZOS

CASTELL Y MASSOT, Sto. Domingo 10, PALMA.

Almacenes LOS PRECIOS FIJOS

SASTRERIA A MEDIDA

Traje dril a medida buen corte, 22'50 pesetas.
Gran surtido en sombreros de paja desde 3 pesetas.

Altas calidades. Precios bajos.

D. Cayetano Aguiló Médico

Participa a sus clientes que habiendo regresado del viaje al Extranjero, ha abierto de nuevo su despacho.

Enfermedades nerviosas y de la matriz.—Consulta de 9 a 1, Sintas 5, entresuelo.

Más telegramas

Fallecimiento del Coronel Fiscer

Nota del Gobierno

Madrid 26 (11 n.)

Se comunicó anoche a la prensa una nota del Gobierno que dice:

«El Gobierno tiene igual piadoso recuerdo para todos los muertos de la campaña desde el más obscuro soldado al más graduado jefe, pero no puede menos de testimoniar su sentimiento por la muerte del coronel don Benigno Fiscer, que apenas curado de la grave herida que sufrió en la instalación de puestos en la línea internacional, fué destinado al ejército de operaciones en Marruecos cayendo herido de nuevo al comienzo de las gloriosísimas operaciones que se vienen desarrollando, con tan mala fortuna que no ha podido salvar la vida, no obstante su inmediata evacuación y esmerada asistencia.

Tan modesto, culto e inteligente como bravo, el coronel Fiscer deja entre sus compañeros de armas, como entre los que tuvieron la honra de conocerle, un recuerdo imperecedero de exaltado patriotismo y buen camarada, al que el Gobierno no puede ser ageno».

Datos biográficos

El Sr. Fiscer nació en 1883. Ingresó en el ejército en 1900 y pertenecía a las fuerzas indígenas, de las que era coronel actualmente.

Casi todos sus ascensos los había tenido por méritos de guerra.

Sentimiento general

Tetuán.—Ha causado penosísima impresión el fallecimiento del coronel señor Fiscer ocurrido ayer en el hospital de Ceuta, donde ingresó herido de un balazo en el pecho.

Mandaba una columna de Axdir.

Al entierro asistirá, para rendirle honores, una compañía de Regulares de Tetuán con bandera enlutada.

También asistirán comisiones de jefes y oficiales.

En las últimas operaciones de Yebel también fué herido en una pierna cuando se dirigía al asalto de Melusa al frente de los Regulares.

Sanjurjo a Ceuta para asistir al entierro.

Tetuán.—En hidroavión llegó Sanjurjo y continuó el viaje a Ceuta para asistir al entierro del coronel señor Fiscer. Después se ocupará de la situación política de la zona ocupada.

Acto del entierro

Madrid 25 (12 n.)

Ceuta.—El cadáver del coronel Fiscer fué velado ayer por su hermano Mauricio, capitán de Regulares y jefes y oficiales del grupo de Tetuán.

Se recibieron muchas coronas, con expresivas dedicatorias.

En el entierro, rindieron honores las fuerzas de regulares de Tetuán, por ser aquel el último cuerpo que mandó.

Del extranjero

La vaca que bate el "record,, en la producción de manteca

Madrid 25 (11 n).

Montreal.—La vaca «Brierylass», perteneciente al director de las granjas experimentales, acaba de terminar sus 365 días de prueba de producción de manteca. Esa vaca ha conseguido el record mundial para la producción de leche.

Durante el año ha producido 110 libras de leche por día, con un 4'2 por 100 de glóbulos de manteca. El record es para todos los períodos y para todas las razas.

Continúan las guerras civiles en China

Pekín.—El gobernador de la provincia de Chansi anuncia que 30.000 soldados del ejército llamado nacional han atacado las posesiones defendidas por las tropas de Chansi, y que 50.000 soldados de este ejército nacional, dividido en dos columnas, han atacado otras posiciones en la misma provincia.

Las tropas da Chansi se han defendido y han infligido duras pérdidas a los asaltantes, que prefieren correr los peligros de una batalla que los del hambre que les amenaza en Kalgan.

Los jefes aliados se hallan organizando un plan para conseguir el exterminio de las tropas nacionales.

Los verdugos buscan el mejor medio para ajusticiar a los condenados.

Madrid 25 (11 n.)

Nueva York.—Hace algunos días fué ejecutado en Cuzon City (Nevada) un condenado a muerte por medio de gases asfixiantes.

Poco después de la ejecución un doctor de la ciudad se presentó manifestando que si se le permitía devolvería la vida al ejecutado. Este ofrecimiento fué rechazado por las autoridades.

Ahora hay el propósito de reunir una conferencia de verdugos a fin de que sea discutido el mejor medio para ajusticiar a los condenados a la pena capital.

Durante esta macabra reunión se deliberará sobre el punto de si es posible permitir a los médicos hacer lo posible para devolver la vida a los que han pagado su deuda a la sociedad cuando se use un procedimiento como el de los gases asfixiantes u otro capaz de permitir esta prueba.

Raid de aviación Nueva York Buenos Aires

Nueva York.—Esta mañana a las siete salió en aeroplano el aviador argentino Dogga con dos compañeros, para realizar el raid Nueva York-Buenos Aires, sin escala.

Los cristianos demócratas preparan un golpe de Estado

Varsovia.—Noticias de Kovno recibidas en esta capital dan cuenta de que la victoria obtenida por los partidos de oposición en las recientes elecciones de la Dieta lituana han provocado una fuerte reacción por parte de los cristianos demócratas, llegándose a creer en los círculos bien informados que dichos elementos preparan un golpe de Estado, con objeto de hacerse dueños de la situación.

En algunas poblaciones han estallado ya disturbios.

En Olita ha tenido que ser desarmado el regimiento de Infantería núm. 6 ante el temor de que se sublevara.

Los cristianos sociales han designado para candidato a la Presidencia de la República al alcalde de Kovno.

ECOS VARIOS

De la Presidencia

Madrid 25 (11 n.)

El general Primo de Rivera no asistió esta tarde a su despacho.

El Sr. Magaz, sale para Roma

El Sr. Magaz marchó a Roma.

Le despidieron en la estación el Presidente y la mayoría de Ministros los generales Vallespinosa, Hermosa, Jordana y el Nuncio de Su Santidad.

Regreso del Sr. Sanchez Guerra

Procedente de Extremadura, en donde ha pasado varios días de cacería, ha regresado hoy a Madrid el señor Sanchez Guerra.

Pérez Lugin gravemente enfermo

Madrid 26 (2'35 m.)

Sevilla.—Se encuentra gravemente enfermo a causa de un ataque de uremia, complicado con una afección cardiada, el autor de «La Casa de la Troya», Sr, Pérez Lugin.

El parte oficial de Guerra

El parte de Guerra recibido en este Gobierno civil dice lo que sigue:

Madrid 26 (1'15 m.)

Parte oficial.—Por las escuadrillas de Osgar se reconoció todo el frente viéndose en algunas cábilas mujeres y ganado e indígenas que hacian señales bandera blanca a los aparatos. Se bombardeo por delante del morabo de Sidi Yoset y posesiones de la izquierda de este donde había enemigo de costumbre. También se han bombardeado los poblados de Beni Abdela donde había gente y ganado.

Sector Axdir situación política. En la tarde ayer ha rendido sumisión jefes de Beni Belais, Benituzin con Sidi Mohamed ben Barnet Buxdain cuñado de Abd-el-Krim y jefes que estaban nombrados por este para Beni-Tuzin, con doce jefes más y un hijo del antiguo jefe Mission de Sengangan que murió combatiendo contra nosotros entregando 56 fusiles que con los recibidos de la misma fracción de Beni en Ayost de Beniurriaguel anteriormente suman 179 los entregados por esta fracción mas dos ametralladoras.

En campamento Aisoreu se han presentado jefes de la fracción de de Frugut de Tensaman Hach Ali Sidi Fatina el hijo y el hermano del caid Allal y el Kaid Karhau de Abarrahan prometiendo llevar mañana 300 fusiles cuatro caños y cinco ametralladoras armamento que les habia dado Abd-el-Krim.

Se han presentado sin armamento en la posición Malmusi cinco jefes de Bocoya y un hijo de Civera confidente de la isla de Alhucemas. En posición Martinez Diaz se han presentado dos indígenas de Bocoya con 10 fusiles y tres bombas de mano.

La revolución en Varsovia

Detenciones

Madrid 25 (11 n.)

Varsovia.—Los generales Rozwadoswki, Zagosti y Jazweuski, acusados de prevaricacion han sido detenidos.

Todos los oficiales detenidos en Vilanow han sido puestos en libertad.

Una protesta

Varsovia.—La extrema derecha del partido cristiano nacional ha publicado una protesta contra la decisión de convocar la Asamblea Nacional de Varsovia.

Una orden del mariscal Pildsuski

Varsovia.—El mariscal Pildsuski, ministro de la Guerra, ha publicado una orden del día, en la que dice:

Durante los recientes acontecimientos de Varsovia ha sido derramada mucha sangre por ambos bandos. Ambos bandos estaban animados de un igual amor a la patria. Esta sangre será la semilla de la fraternidad que unirá a los soldados, que guardarán un recuerdo de una violenta disputa entre hermanos que se aman.

Estoy seguro de que los soldados serán los primeros en ponerse al servicio de la patria y los primeros en preconizar la concordia y la fraternidad.

Que ningún enemigo de la patria piense, pues, que pueda encontrar a ésta sin defensa. Estaremos siempre dispuestos a unirnos para dar nuestra vida por la defensa de la patria.

BOLSA DE MADRID

Oficial del día 26

4 p% Interior.	69'00
4 p% Exterior.	82'75
4 p% Amortizable	90 00
5 p% id, viejo	92'85
5 p% id. nuevo	92'70
Acciones Banco España	605'00
Compañía de Tabacos.	201'00
Paris vista.	22'35
Londres vista.	33'30
Dollars	6'85
Liras	26'70
Marcos	1'62
Obligaciones del Tesoro 5 p%	102'25
Francos Belgas	22'55
Id. Suizos	132'50
Acciones Nortes	87'00
Id. Alicantes	85'00

FABRA

De Barcelona

El doctor Turró, sigue gravísimo

Barcelona 26 (6 m.)

El estado del ilustre sabio continúa siendo gravísimo y sin esperanzas de que mejore. Cada vez va siendo mayor la falta de fuerzas y la postración. La noche la ha pasado relativamente tranquila.

Le han velado prodigándole toda clase de cuidados los doctores González y Alomar.

Por la casa del doctor Turró han desfilado gran número de personalidades para interesarse por su salud.

El doctor Pitaluga ha enviado un telegrama participando que esta noche llegará a esta ciudad, de Madrid, con objeto de ver al doctor Turró, su ilustre y admirado amigo.

La visita de los Reyes a Barcelona

Se nos dice que durante la estancia de los Reyes a Barcelona, el Soberano asistirá al acto de la colocación de la última piedra del grupo escolar de Molins de Rey, actualmente en construcción.

Con motivo de este viaje ha sido construído un nuevo puente sobre el Canal de Riego, en sustitución del que hasta ahora se utilizaba y que no está en buenas condiciones.

El capitán general de esta región, don Emilio Barrera, ha visitado ya dicho puente y las indicadas escuelas.

Trágico accidente de aviación

Esta mañana en el puerto ha ocurrido un accidente de aviación, del cual han sido víctimas el Teniente de Navío don Pio Esteban, hijo del general del mismo nombre, y el cabo Felipe Domínguez, ambos pertenecientes a la Aeronáutica Naval.

El accidente ha ocurrido en la siguiente forma:

A las nueve de la mañana un hidroavión de la Aeronáutica, tripulado por el señor Esteban y el cabo Domínguez salió de su base para realizar vuelos de práctica, y al cabo de un buen rato de volar y hallándose a unos cien metros de altura se incendió el motor cayendo el aparato al agua, desapareciendo este y los aviadores.

Inmediatamente después del accidente salieron varias faluas para auxiliar a los tripulantes, resultando todos los trabajos infructuosos, pues no se encontraron ni los tripulantes ni los restos del aparato.

Los niños muertos por un automóvil en la calle de Muntaner.

El juzgado de la Universidad, secretaría del señor Codorniu, que instruye el sumario referente al triste suceso ocurrido anteayer en la calle de Muntaner, recibió esta mañana varias declaraciones, entre ellas la de un testigo presencial del suceso y la del dueño del automóvil que ocasionó la desgracia.

Ante el mismo juzgado han comparecido los médicos doctores Vilarrasa y Martínez que han practicado la autopsia de los cadáveres de los niños Félix y Antonio Pueyo, cuya muerte fué ocasionada por hemorragia traumática.

Se asegura que mañana, el letrado don Gregorio Ramos de la Reguera presentará un escrito solicitando tomar parte en la causa en nombre de la familia Pueyo.

Un chofer agredido

En la plaza de España discutieron acaloradamente Nicanor Aymerich Rosés, de 25 años, que iba conduciendo un automóvil, y un transeunte llamado Juan Bous Aragonés.

Este, molesto porque, según decía, estuvo a punto de ser atropellado, sacó una navaja e infirió con ella dos heridas a Aymerich e inmediatamente se dió a la fuga.

El herido fué llevado al dispensario de Hostafranchs, donde calificaron las lesiones de pronóstico reservado, y el agresor, perseguido por una pareja de la guardia civil, fué detenido poco después y conducido a la delegacion.

Importante robo

Escalando una ventana penetraron unos ladrones en el domicilio que en la calle de Maquinista tiene Rosa Fabregat, llevándose ropas valoradas en mil pesetas.

Los ladrones no han sido habidos.

De la tentativa de estafa a Pablo Rada

El juzgado de Atarazanas, secretaría del señor García Caamaño, ha dicto auto de procesamiento y prisión contra Isidro Casas Ribas y Amadeo Vallés Dalmau, que intentaron estafar al conocido mecánico Pablo Rada.—C.

Alcance de la tarde

La "Gaceta,,

Madrid 26 (11 m.)

La *Gaceta* publica la declaración entre España y Francia, firmada el 2 de junio de 1924 y ratificada en el día de ayer relativa a la reglamentación de pesca en Bidasoa.

Consejo

Esta tarde se reunirá el Consejo de Ministros en la Presidencia.

Un idiota mata a su sobrino

Aviles.—Un idiota de nacimiento llamado Manuel Suarez, de 35 años, agredió con una guadaña a un sobrino suyo de 14 años llamado José Menéndez, matándole.

Aparatos que aterrizan

Málaga.—En las proximidades de Velez aterrizaron cuatro aparatos a causa de que dos de ellos sufrieron averías en los motores.

Después de reparadas continuaron su viaje a Granada.

En honor del Principe de Asturias.

Ferrol.—Se han reunido dos fuerzas vivas para tratar del programa de los festejos a celebrar en honor del Príncipe de Asturias que llegará a bordo de un barco de guerra y permanecerá en el Ferrol dos días.

Toro que se desmanda

Almendralejo—Anoche se desmandó un toro que con otros eran conducidos a una finca próxima.

Corneó a un transeunte hiriéndole de gravedad.

Paris-Varsovia en un vuelo

Varsovia.—El aviador francés Pelletier D'Oisy, que salió de París ayer mañana llegó a Varsovia por la tarde a las cinco.

La travesía fué dificilísima a causa de la lluvia.

La situacion en Marruecos

En el frente de Axdir

Madrid 26 (11 m.)

Melilla.— En el frente de Axdir se sigue trabajando febrilmente en el arreglo de las pistas y comunicaciones, trasladando a las avanzadas las bases de aprovisionamiento para futuros avances.

Esta labor se realiza paralelamente con el desarme de los poblados.

El desarme de las cábilas

Melilla.—En el territorio ocupado todas las cábilas sometidas han entregado el armamento que poseían, siendo ello comprobado por las Oficinas de Intervención a fin de no dejar ni un solo fusil a los indígenas que no pertenezcan a núcleos combatientes.

Nuevas sumisiones

Melilla.—El coronel Pozas, el Caid Abd el Kader y otros moros notables han hecho por tierra el viaje desde Sidi Dris a Axdir, en completa tranquilidad.

A la llegada, se presentaron numerosas familias de Beniurriaguel solicitando someterse.

Estos han manifestado que en las últimas operaciones tuvieron 500 muertos, entre ellos algunos prestigiosos kaídes.

Inspeccionando los servicios

Axdir.—Castro Girona ha recorrido todo el frente, conferenciando con los Jefes de las Columnas e inspeccionando los servicios.

Anoche, algunos merodeadores, hostilizaron desde lejos nuestras avanzadas.

Otro convoy a los prisioneros

Axdir.— Pronto será llevado un nuevo convoy a nuestros prisioneros.

Labor de la aviación

Axdir.—Una escuadrilla de nuestros aparatos, voló por sobre el vértice del ángulo que forman las tropas francesas y españolas, bombardeando algunos grupos rebeldes.

Fuerzas que avanzan

Melilla.—Las fuerzas francesas del general Dosse siguen avanzando en la región de Targuist.

Evacuación de los heridos franceses por Axdir.

Axdir—Ha empezado por este frente la evacuación de las heridos franceses.

Para facilitarlo, nuestras ambulancias han sido puestas a disposición de los franceses.

En los sitios de conjunción, nuestras tropas confraternizan con las francesas, cuyos soldados se obsequian mútuamente.

Entrega de material y armas.—Elección de Jefe.—El zoco de Beniurriaguel.—Otras sumisiones.—Se toman medidas sanitarias

Madrid 26 (2 t.)

(Urgente)

Melilla.—Ayer los beniurriagueles entregaron dos camiones llenos de fusiles y ametralladoras.

La fracción de Beni-Bu-Ayata se ha reunido para elejir jefe.

Las posiciones avanzadas se han reforzado con nuevos nucleos de la guarnición.

Ayer se celebró el primer zoco en Beniurriaguel después de la ocupación. Se vió concurridísimo.

Los beniurriagueles entregaron al oficial interventor del zoco otros 42 fusiles, dos ametralladoras y un mortero.

Otras fracciones se han sometido entregando familias enteras, fusiles y ganado. También han entregado siete ametralladoras, cinco cañones y tres cierres de cañón.

Con motivo de acentuarse el calor se han tomado medidas sanitarias en los campamentos.

Ha marchado a Axdir una misión sanitaria para higienizarlos; igual se ha hecho con los poblados que se ocupan, cuyos moradores padecen enfermedades.

Caid herido

Madrid 26 (2 t.)

(Urgente)

Melilla.—Todas las noticias coinciden en decir que el caid que resultó herido de gravedad en una emboscada de anteanoche, es un jefe que tenía la representación del cabecilla en el Rif Oriental.

Para la consecución de la paz

Madrid 26 (3'30 t.)

(Urgente)

Fez.—El Caid Haddu, que fué uno de los Delegados rifeños en la Conferencia de Uxda, ha escrito al general Maugin solicitando su ayuda para la conclusión de la paz.

Francia y España acogerán benévolamente a los que se sometan.

Fez.—El Residente Mr. Steeg ha conferenciado con el Jefe y varios Caides de la cábila de Guigus, encomendándoles que informen a los disidentes de la región de Taza que Abd-el Krim ha pedido la paz, y que Francia y España acogerán benévolamente a los rebeldes que se sometan.

«Respecto a los que siguen en rebeldía—ha añadido—sabremos imponerles la paz por la fuerza de las armas.»

FABRA

Entradas y salidas de vapores correos en el puerto de Palma

DOMINGO

Entradas.—A las 7 de la mañana, de Barcelona.
Salidas.—A las 6'30 de la tarde, para Tarragona.

LUNES

Entradas.—A las 8 de la mañana de Ibiza y Alicante
Salidas.—A las 11 de la mañana, para Ibiza y Valencia.
A las 9 de la noche, para Barcelona.

MARTES

Entradas.—A las 7 de la mañana, de Barcelona.
A las 7 de la mañana, de Tarragona.
A las 7 de la mañana, de Ciudadela.
Salidas.—A las 7 de la tarde, para Ciudadela.
A las 9 de la noche, para Barcelona

MIERCOLES

Entradas.—A las 7 de la mañana, de Barcelona.
Salidas.—A las 7 de la tarde, para Valencia.

JUEVES

Entradas.—A las 8 de la mañana, de Ibiza y Valencia.
Salidas.—A las 8'30 de la noche, para Mahón.
A las 9 de la noche, para Barcelona

VIERNES

Entradas.—A las 7 de la mañana, de Barcelona.
Salidas.—A las 12 de la mañana, para Ibiza y Alicante.

SABADO

Entradas,—A las 7 de la mañana, de Valencia.
A las 7 de la mañana, de Mahón.
Salidas.—A las 9 de la noche para Barcelona.
Correo de Argel.
Salida—Dia 23 de cada mes, a las 4 de la tarde.
Llegadas.—Dia 26 de cada mes.
Correo de Marsella.
Salidas.—Día 18 de cada mes, a las 9 de la noche.
Entrada.—Dia 23 de cada mes.

Diccionarios

del idioma castellano

Diccionario de la Ledgaa Española, por Alilano Rancés, 3'50 ptas.
Diccionario popular de la lengua española, por Calleja, 5 id.
Diccionario enciclopédico ilustrado La Fuente, 9 id.
Diccionario enciclopédico manual, en 5 idiomas, Pal-las (español, francés, inglés, alemán e iialiano), 12 id.
Diccionario enciclopédico ilustrado La Fuente, 12'50 id.
Diccionario enciclopédico ilustrado de la lengua española e hispano americana, por Calleja 13 id.
Diccionario completo de la Lengua Española, por Rodriguez Navas 16'50 id.
Diccionario enciclopédico ilustrado publicado bajo la dirección de José Alemañy, de la R. A. E., 18 id.

Diccionarios de idiomas extranjeros

Diccionario Francés-español, Bailly-Bailliere, 9 id.
Diccionario francés-español, por Julio Casares 7 id..
Diccionario inglés-español, por Julio Casares, 6 id.
Diccionario italiano-español, por José Caccia, 9 id.
Diccionario alemán-español, por A. Euenkel 9 id.
Diccionarios liliputienses en francés, inglés, alemán, italiano y portugués 1'25

De venta en la Librería de José Tous, Plaza de Cort 29 y 30.

Madre...

Para dar a su hijo la sobrealimentación que requiere su crecimiento; para criarle fuerte, robusto y libre de las enfermedades de la dentición; para librarse usted de mareos, desnutrición, dolores de espalda y debilidad general, use usted desde hoy el Jarabe de

HIPOFOSFITOS SALUD

poderoso restaurador y potente antianémico, que dá fuerzas, nutre y vigoriza todo el organismo.

Mas de 35 años de éxito creciente evidencian su eficacia
Esta recomendado por la Real Academia de Medicina

AVISO. Desconfie usted de las imitaciones. El legítimo Jarabe lleva en la etiqueta exterior HIPOFOSFITOS SALUD impreso en tinta roja

CONVOCADAS OPOSICIONES PARA EL INGRESO EN LA

Escuela de Policía y Cuerpo de Vigilancia

Preparación completa para las mismas por Profesorado competente y especializado, en la Academia RIPOLL, Rambla 78, bajos (Edificio Colegio Notarial), Palma.

HONORARIOS 35 PESETAS MENSUALES

Nota.—Los Sargentos y Sub-oficiales satisfarán únicamente 25 pesetas. Para informes y matrícula en la propia Acadomia de 4 a 6 tarde.

Subasta voluntaria

Se vende en pública subasta una finca situada en terrenos procedentes del prédio Son Toells, actualmente caserío de San Agustín, del término municipal de esta ciudad, consistente en una porción de tierra, cuya cabida es de unos 2.903 metros cuadrados, lindante por Norte con torrente, por Sur con tieras de dicho predio Son Toells, por Este con la orilla del mar y por Oeste con calle de siete metros de ancho.

La subasta se celebrará día 7 de Junio próximo a las once, en el despacho del notario de esta capital D. José Socías y Gradolí, en cuyo poder se halla el título de dominio de la finca, durando la licitación media hora y adjudicándose el inmueble al mejor postor si la postura acomoda.

Copias

y enseñanza mecanógrafa

Casa Bar-Lock

REFLEXOL

LIMPIA Y ABRILLANTA RAPIDAMENTE EL CALZADO Y LOS METALES

OCASION

Urge vender Auto europeo nuevo 10—12. HP. carrocería Limosin a muy bajo precio. Informes: Garage Alemany, Avenida Alejandro Roselló, 78.

PIANO

Cruzado, marca acreditada, en muy buen estado, lo vendería en buenas condiciones. Guillermo Vicens, Mayor, 3, Inca.

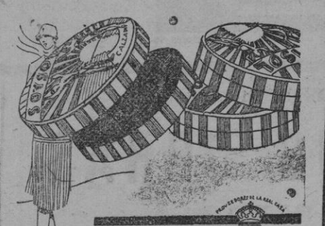

LA NUEVA CREMA

SOYSOL

DA AL CALZADO UN BRILLO INALTERABLE

Las mejores Cortinas

PARA VERANO

Las vende EL AGUILA

San Nicolás, 7, PALMA

El Banco Peninsular

Participa a sus tenedores Títulos A. que por acuerdo del Consejo de Administración ratificado por la Junta General, pueden proceder al cobro del segundo 4 por 100, en total un 8 por 100 del ejercicio de 1925.

Rioja TOLOÑO

De la COMPAÑIA VINICOLA del Norte de España. Pídase en Colmados y Restaurants.

Depósito Central: Seriñá—2.

PIDAN FUMAR

MI PAPEL

por su calidad y precio, siendo el primero y

UNICO ESTUCHE

que por dedicar sus cubiertas a publicidad puede ofrecer al público sin desmerecer su clase

100 HOJAS

y una artística fotolipia al final, por

10 CENTIMOS

Pida usted siempre "MI PAPEL"

Casasnovas-Sastre

Almudaina esquina Palacio.
GRANDES NOVEDADES EN GENEROS

INGLES

Mr. James Webb, calle Campaner 0,2, Palma, dará lecciones, los lunes, miércoles y viernes.

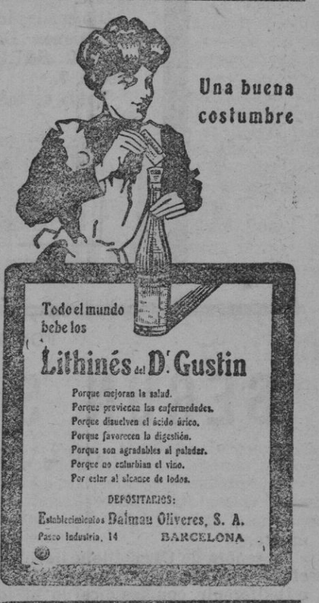

JUANA CAMPS

MODISTA

Con distinguidos figurines, Calle de Quetglas 38, Santa Catalina.

Plano Chassaigne Fréres

Lo poseen y recomiendan todos los principales profesores de Mallorca.

CASA BANQUÉ, Calle Colón, 34.

M.C.D. 2022

Neumáticos Balloon

Michelin Conford

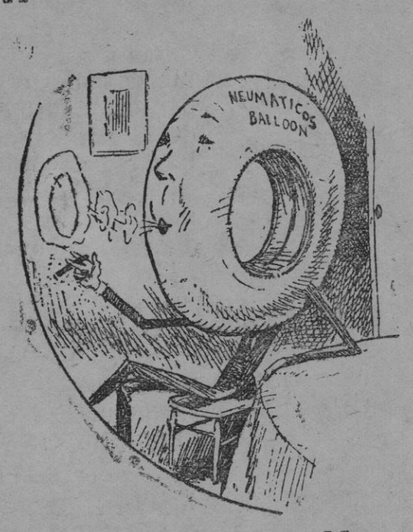

Michelin Cablé

Garage Gomila

Marina 11-13, Telèf. 326

La Bodega Balear

Se complace en informar a su distinguida clientela y al público en general haberse trasladado a las calles de Santa Eulalia 15 y 17 y Fideos 14 y 16 desde donde continuará sirviendo sus vinos y aceites reconocido como los de mejor calidad.

Invento maravilloso

Para volver los cabellos blancos a su color primitivo a los 15 días de darse una loción diaria. Su acción es debida al oxígeno del aire, por lo que constituye una novedad. No mancha ni la piel ni la ropa. La caspa desaparece rápidamente.

Ojo con las imitaciones y falsificaciones. Depositario Cataluña E. SARRÁ, Renda San Pedro, 7.

Venta en todas partes.

El AS de Las Medias

Casa Alberto Endolz

80, PASEO DEL BORNE, 80

ES

LA CASA que le puede ofrecer MEJORES PRECIOS en la presente temporada

Medias de hilo reclame	a	3'00
Medias de seda natural	a	10'75
Medias de seda natural	a	9'00
Medias de seda buenísimas	a	7'50
Medias de seda mariposa	a	5'50
Media de seda cotton.	a	4'95
Hay mil docenas tricot sin taras	a	2'50
Medias tricot muy fuertes:	a	1'50
Calcetines seda natural	a	5'50
Calcetines fantasía (seda),	a	2'50
5.000 docenas calcetines fantasía	a	0'50
10.000 docenas fantasía	a	0'75
Calcetines para trabajo.	a	0'40
Lazo (floc) el palmo.	a	0'20

Haga sus compras a la Casa ALBERTO ENDOLZ

El AS de las Medias

80, Paseo del Borne, 80

V. Tort Matamala

Palacio 14, PALMA.

Es la casa mejor surtida y que cuenta con modelos los más perfeccionados en toda clase de fajas ventrales.

Modelo especial con almohadilla neumática para contención de desprendimiento de riñones e intestinos personal técnico para suaplicación.

Sombreros Paja

Nuevo procedimiento de blanqueo e impermeabilización. Quedan como nuevos. Merced, 36—Entresuelo.

¡¡GOTERAS!!

De cualquier clase las evitará Vd. con el cemento EVERSEAL resultados maravillosos. Informes, Plaza Socorro 7—1.º.

¡¡CAMIONES!!

Impermeabilize Vd. su cubierta por viejo que sea con el LIQUIDO EVERSEAL resultando más resistente que una nueva a un coste más bajo. Informes, Plaza Socorro 7—1.º

Pensión LA GLORIA

Se alquilan habitaciones amuebladas con o sin pensión, situación inmejorable, hermosas vistas y mucha ventilación. Pelaires—105.

Bonita finca

Recien construida, todo confort, inmejorable sitio ensanche, planta baja y piso, se vende precio coste módico; no se admiten corredores. Informes: San Miguel 46, tienda confecciones.

SE ALQUILA

Primer piso moderno con agua, electricidad, cuarto de baños. Razón, Obispo Campins, 2.

Bicicleta

Se vende una de ocasión en buen estado, por 80 pesetas.

Calle de Siete Esquinas, 8—3.º

Compraría

Un caballo de 8 a 9 palmos altura. Ofertas a Miguel Ordinas, fábrica de gaseosas, Manteros—12.

Se vende

Casa-Chalet de moderna construcción, emplazado calle Santiago Rusiñol.

Ofertas directamente al propietario Bernardino Seguí, Aparejador, Vallori, 17.

Criada y Niñera

Se necesitan en la calle Cataluña número 4—fábrica de muebles (Santa Catalina).

SE ALQUILA

Casa en Porto Pí, amueblada, instalación eléctrica jardín y cochera. Informes, Luz 12—entresuelo.

Se compran

Dentaduras usadas por estropeadas que estén. Palacio 2, Palma.

NODRIZA

De Santa María de 24 años leche de 10 días se ofrece. Informes Plaza de san Antonio 19 Palma.

Mandadera

Se ofrece para servir en Santa Catalina, buenas referencias. Razón: Centro de Anuncios.

Se vende

Casa en la Vileta, bien situada. Informes Centro de Anuncios.

Se alquila

Un huerto en la calle del Socorro, número 11.

¡¡Propietarios!!

Antes de comprar LADRILLOS. MOSAICOS HIDRAULICOS, AZULEJOS, BOVEDILLAS, TEJAS, CEMENTO, vean las calidades que les ofrece

M. JAQUOTOT

Peregil 11 y 13 — Palma de Mallorca

Teléfono 3-6-7

Azulejos biselados 10x20 a 20 pesetas el 100

Muchacho

Para escritorio con buena letra se necesita. Galera, 14.

Se alquila

Un espacioso primer piso con muchas habitaciones, cuarto de baños y agua corriente, en la calle de San Cayetano número 3. Darán razón en el mismo número, segundo piso.

Se vende

Auto cinco plazas marca Francesa, completamente equipado y a toda prueba.

Informes: Centro de Anuncios.

Por 2.500 ptas.

Torpedo de 4 plazas a toda prueba.

De venta en GARAGE BALEAR. Avenida de Alejandro Rosselló, 61.

Persona seria

Se ofrece para llevar contabilidad o correspondencia. Razon, Centro de Anuncios, Plaza Sta. Eulalia, 10

Calados

La antigua casa de calados, plisados, bordados y todo lo de modistería y ropa blanca de lo calle Palacio, 40 (Porticos), se ha trasladado, Plaza Santa Eulalia 19, Bajos; entre Casa Socorro y Cine Moderno.

Se alquilan

Dos habitaciones amuebladas en casa de poca familia. Informes, Centro de Anuncios.

AUTO SEDAN

Se vende completamente nuevo y equipado, 12 HP. seis plazas de una acreditada marca europea.

Informes: Siete Esquinas, 4, Tienda.

Buena ocasión

Auto europeo, cuatro plazas, muy buen estado a toda prueba, se vende barato. Informes Centro Anuncios.

SE OFRECE

Para trabajar a jornal prefiriendo cocina, mujer casada de buenas referencias. Razón, Centro Anuncios.

Se venden

Para liquidar, varias partidas de ladrillos hidráulicos, gran variedad en dibujos.

Socorro, 162, Almacén y Fábrica.

Chofer

Se ofrece, informarán calle de la Misión - 63—3.º de 4 a 8 tarde.

Vino de mesa OLIVER

Se [illegible] Sacristía San Jaime, número 3 (Callejón) y Merced,

Se alquila

PISO 1.º muy bien decorado con todos los adelantos modernos, cuarto de baño completo, agua a grifo y de cisterna, water, balcones a las calles del Real y Teresas, coladuría, terrado, etc. Informes: Real n.º 40 principal.

Ocasion

Se vende una puerta de hierro casi nueva que mide 7 y medio palmos ancho por 12 de alto.

Informes: Centro de Anuncios.

Camioneta Hispano Suiza

Con alumbrado y arranque eléctrico, neumáticos nuevos magnífico estado y bajo precio.

Se vende en Garage Balear, A. Rosselló, 61.

Moto

ROYAL ENFIELD 2 1/4 H. P. modelo 1926 tipo gran lujo, motor Sport. Se vende a toda prueba por

Pesetas 1.350

1.350. Informes, Garage Gomila. Marina—13.

SE VENDE

Casa planta baja, en Son Roca con huerto, camino del Serral. Razon, taberna de Francisco Tomás, en la parada del Tranvia.

Extraviado

Se han extraviado 3 corderos y una oveja que llevan marca de tijera en la espalda derecha, cornudos, y pesan unas 90 tercias, se gratificará al que las entregue a su dueño calle de San Bartolomé 26, Inca.

Lave sus ropas, vajillas y pisos con

Cuidado con las imitaciones. Exijan siempre la marca EL COCINERO: De venta en droguerías, colmados y tiendas de ultramarinos. Representante M. AGUILÓ—Platería—47.

Se desea vender

Establecimiento que reune buenas condiciones por no poderlo atender. Razón: Centro de Anuncios, Plaza Santa Eulalia.

Bernardino Seguí Garriga

APAREJADOR

Construcciones y reparaciones de edificios.

Calle Vallori núm. 17

PALMA DE MALLORCA

UNDERWOOD n.º 5

Se vende en perfecto estado y a un precio módico. Verdadera ocasión. Informes, Centro de Anuncios.

Persianas económicas

Las encontrará V. con solidez, prontitud y economía, si hace sus encargos a la Fábrica de persianas de

JORGE MESTRE

Palma, Santiago Rosiñol, 25, frente al Instituto.

Oficialas Modistas

Se necesitan calle Vilanova, número 6—4.º—1.ª

Reconstrucción y reparación de maquinaria eléctrica

JORGE PORCEL

MECANICO ELECTRICISTA

Protectora—30

Especialidad en bobinaje de alternadores, motores, generadores, arranques, dinamos de automóviles y toda clase de aparatos eléctricos.

Prontitud en los trabajos y garantía absoluta.

Lecciones

de Piano, Violin e Inglés

SPANISCH LESSONS.

Enseñanza a domicilio.

Informes: Calle Servet 24—1.º

Piano

Se vende de nogal, casi nuevo. Zavellá 21, entresuelo,

Biblioteca Jurídica

Se hallan en venta en la Librería de José Tous las siguientes obras jurídicas vigentes:

Texto y Jurisprudencia del Código Civil.	30'00
Texto y Jurisprudencia de Código Civil (piel).	35'00
Manual de Quintas;	5'00
Reglamento para el régimen de paradas particulares de sementales	1'00
Leyes penales, por Medina y Marañon	25'00
Leyes políticas de España	2'50
Contribución Industrial	7'50
Ley sobre la policía de Ferrocarriles	2'00
Arrendamiento de fincas urbanas.	1'00
Los derechos pasivos y el Montepío del Magisterio de Primera Enseñanza	2'00
Reglamento para la aplicación del Decreto-Ley de Seguro obligatorio de Retiros Obreros.	0'50
Id. de Contribución Territorial	6'00
Id. práctico Justicia municipal	4'50
Las haciendas locales, disposiciones del estatuto municipal y su reglamento correspondiente.	4'50
Manual de Recaudación y apremios.	6'00
Ley del Timbre del Estado	2'75
Reglamento de Sanidad Municipal	1'00
Tribunales económico-administrativos y Reglamento de procedimiento	2'50
Contribución sobre las utilidades de la riqueza mobiliaria.	3'75
Guía Jurídica del automovilista	4'00
Reglamento de la Ley municipal	
Legislación Obrera.	10'50
Código de Comercio.	8'50
Id. Penal.	5'75

FOLLETIN N.º 31

SEGUN SUS OBRAS

(EL MARIDO)

POR EMILE RICHEBOURG.

mente.

La señora de Carmeille le devolvió el saludo; Valentina permaneció fría e indiferente, con los ojos en el joven.

—¿Como es eso, Valentina?—dijo la señora de Carmeille.—¿No dices nada a nuestro buen amigo Jorge Vibert?

La joven se estremeció y maquinalmente alargó la mano al amigo de James, que se la estrechó dulcemente.

Sin haber pronunciado una palabra, y continuado absorta en sus sueños, Valentina volvió a ocupar su sitio en el canapé.

Jorge interrogó con la mirada al señor de Carmeille.

Este, con una sonrisa, contestó:

—Esperamos.

El joven se volvió para enjugar furtivamente una lágrima.

—Sentaos Jorge dijo el señor de Carmeille indicándole un sillón.

—La señora Lincoln y James no tardarán en llegar—prosiguió.

Jorge, después de un momento de silencio, añadió:

—Pronto estarán aquí. Nicolás ha ido a esperarlos a la estación, y, a menos que se retrase el tren hará lo menos tres cuartos de hora que han salido de Troyes.

—Viendo que tardabais en llegar, mi querido Jorge, creí que habríais ido a la estación a esperar a la señora Lincole y a su hijo, a fin de hacer en su compañía el trayecto de Troyes a la Maison-Blanche.

—Esa era, efectivamente mi intención; pero me ensillaron un caballo, monté en él. tomé el camino de la Maison-Blanche, y pensé que no haría mal en adelantar mi llegada antes de James y la señora Lincoln.

—No nos quejamos de ello; al contrario.

—Señor Jorge—dijo la señora de Carmeille,—aún no os hemos pedido noticias del señor prefecto y de vuestra señora madre. ¿Cómo están?

—Muy bien, señora, mil gracias.

—¿Qué sucede por Troyes?

—Que yo sepa, nada, señora; pero como hace un mes no se habla sino del próximo matrimonio de la señorita de Carmeille y James Lincoln, todos ven en mi amigo James al futuro director de las fábricas de Troyes y de Andilly.

Valentina parecía de nuevo muy agitada; respiraba con fuerza, y sus manos, que se crispaban de impaciencia, estrechaban su ardorosa frente.

En aquel momento se oyó el rodar de un carruaje, y poco después resonó sobre las piedras del patio de la quinta el ruido de las ruedas y de los cascos de los caballos.

—Por fin, ahí están—dijo el señor de Carmeille—la señora Lincoln y su hijo.

Valentina alzó bruscamente la cabeza, y pudo creerse por un momento que iba a levantarse y precipitarse fuera del cuarto para correr al encuentro de los que llegaban.

Pero no fué así; permaneció sentada, y todo su cuerpo empezó a temblar como si le hubiera sobrecogido un frío glacial.

El señor de Carmeille se había adelantado hasta el vestíbulo para recibir a Léontine y su hijo. Elena se quedó a la puerta del salón, y Jorge Vibert, de pie, permaneció junto al sillón en donde antes se sentara.

La señora Lincoln y James aparecieron.

Los dos estaban pálidos: la mirada del joven y la expresión de su fisonomía demostraban su agitación interior y sus angustias: la señora Lincoln parecía turbada, inquieta y temerosa.

Y era que la señora Lincoln iba a ver por primera vez a la señora de Carmeille desde el día en que ésta se presentó en su casa, armada de un revólver, con intención de matarla, para vengar su honor de esposa ultrajada.

Digamos también que la señora de Carmeille no estaba menos conmovida que su antigua rival.

La mirada de James recorrió el salón en busca de Valentina. La vió sentada en el canapé y con los ojos fijos en él, Vaciló, como dominado por el vértigo, y temió, por un instante, caer. Felizmente logró sobreponerse y dominar su emocion.

Después de haber estrechado silenciosamente la mano de la señora Lincoln, el señor pe Carmeille abrazó a su hijo.

—Aún no hemos conseguido nada —le dijo en voz baja;—pero no hay que desalentarse ni perder el valor.

El joven respendió con un profundo suspiro.

La señora Lincoln había dado un paso hacia la señora de Carmeille; luégo se detuvo, no atreviéndose a avanzar. Elena adivinó lo que pasaba en el alma de la madre de James, y ella fué la que se acercó a Léontine.

—Señora—dijo con voz firme y afectuosa,—me he hecho una promesa, y para que pueda cumplirla es preciso que me permitáis daros un beso y abrazaros.

Y Elena dijo al oído de Léontine:

—¡Lo he olvidado todo... olvidad vos también!

Luego, señalándole a James y Valentina.

—Para nosotras—añadió,—ése es el presente, y esperamos que el porvenir también.

—¡Esperémoslo!—repuso la señora Lincoln.

Todos estaban ya en el salón.

El señor de Carmeille cogió de la mano a Valentina, la ayudó a levantarse y, llevándola ante la madre de James, le dijo:

—Señora Lincoln, tengo el honor de presentaros a la señorita Valentina, de Carmeille, mi hija.

Valentina, que entonces miraba a la madre como antes había mirado al hijo, saludó con un pequeño movimiento de cabeza.

—Señorita Valentina—dijo la señora Lincoln, que no se cansaba de admirar a la joven,—¿queréis permitir a la madre de James que os dé un beso?

La enferma se estremeció, permaneció un momento confusa, y luego presentó su frente a la señora Lincoln para qua la besara.

Entonces el señor de Carmeille hizo que la joven se volviera y se hallara frente a James.

—Hijos míos —dijo el señor de Carmeille,—hace ocho días que sois novios, y pronto seréis esposos. ¡Vamos, James, podéis abrazar a Valentina de Carmeille, vuestra futura esposa!

—¡Dios mío! ¡Dios mío! ¡Luego es verdad!—murmuró la joven hablándose a sí misma y dominada por una extraordinaria emoción.

Los labios del joven tocaron sus mejillas

Valentina lanzó un grito, se quedó pálida como una flor de lis y cerró los ojos.

El señor de Carmeille creyó que iba a perder el conocimiento, y la cogió en sus brazos para sostenerla; pero ella se incorporó, soltándose de ellos por un movimiento brusco. Durante un momento permaneció frente a James mirándole fijamente; luego su cuerpo, como si hubiese sentido el contacto de una pila eléctrica, se agitó con violencia, y con la mano puesta en el corazón fué retrocediendo lentamente.

Todos tenían los ojos fijos en ella los corazones habían dejado de latir y respiraban apenas. Reinaba un profundo silencio. En la pieza contigua, apoyado en la puerta, el señor Chauvret temblaba y sentía helársele la sangre en las venas.

Es que para él, como para los demás, en aquel momento se encerraban todas sus esperanzas. ¡La última prueba, la prueba decisiva!

De esa prueba ¿resultaría la luz que disipara las tinieblas?

Un suspiro se escapó del pecho de la joven; sus ojos se llenaron de lágrimas, y luego estalló en sollozos.

Había ido retrocediendo hasta el canapé, en donde se había dejado caer pesadamente.

—¡Valentina! ¡Valentina!—gritó el señor de Carmeille.

La joven no pareció haber oído.

Cogió su cabeza entre las manos, y con los codos apoyados en las rodillas permaneció inmóvil y abstraída.

El señor de Carmeille, sombrío y desesperado, se golpeaba el pecho con una especie de furor.

Los demás cruzaban entre sí dolorosas miradas.

¿Qué hacer ya, qué hacer?

Un rayo de inteligencia había iluminado las miradas de la pobre Valentina; por un instante creyeron que había recobrado la razón, pero se equivocaron.

La señora de Carmeille y la señora Lincoln se sentaron al lado de la joven, y, de rodillas ante ella, James lloraba.

Apoyado en un mueble, y con la cabeza inclinada sobre su pecho, Jorge Vibert se entregaba a amargas reflexiones.

El señor de Carmeille se paseaba por la sala, y parecía desalentado y dispuesto a entregarse a su dolor y a su desesperación. De cuando en cuando arrojaba una mirada al grupo formado por Valentina, James y las dos señoras, dejaba escapar un sordo gemido y continuaba su marcha agitada y febril, dando vueltas a la sala, como el león ante los barrotes de su jaula de hierro.

En vano la señora de Carmeille y la señora Lincoln dirigían a la joven palabras de ternura; no había medio de haberla salir de su mutismo ni de su espantosa inmovilidad.

Parecía que de repente había sido atacada de insensibilidad, y entonces era que el mal se había agravado.

¿Qué debían pensar? ¿Estaban perdidas todas las esperanzas del doctor Chauvret? ¿No les quedaba ya más que entregarse a la desesperación y las lágrimas?

Habían tenido confianza en la ciencia del doctor, y más aún en la bondad de Dios, y la ciencia era impotente, y Dios parecía abandonar completamente a su destino a la pobre demente.

Si la enfermedad era incurable, todos los proyectos se destruían y era para todos la eterna desgracia.

El señor Chauvret también estaba inquieto y perplejo. Entreabrió suavemente la puerta, tras de la cual se hallaba oculto, alargó la cabeza y dirigió sus miradas en la joven.

El señor de Carmeille y las dos señoras le interrogaron con la vista, dominados por la más profunda ansiedad.

—No perdáis las esperanzas—dijo, —pero dejadla, no la hableis más que a su alrededor reine el mayor silencio.

XVII

¿Había Dios abandonado realmente a la pobre Valentina?

(CONTINUARA)