DIARIO NACIONAL-SINDICALISTA

Libertad

FUNDADO POR ONESIMO REDONDO EN 1931

VALLADOLID, miércoles 2 de enero de 1963 — Epoca V- Año XXXII — Número 7.553 — Precio: 1,50 pesetas

TEXTO INTEGRO DEL MENSAJE DEL CAUDILLO

Dada la extraordinaria trascendencia del mensaje que el Caudillo, Generalísimo Franco, dirigió a los españoles con motivo del final del año 1962, en las páginas séptima y octava publicamos el texto integro, ya que para nuestra edición de ayer, día 1 de enero, no dispusimos sino de una versión extractada, aunque muy amplia.

Al ofrecer el texto completo del mensaje de Su Excelencia el Jefe del Estado, llamamos la atención de nuestros lectores sobre la extraordinaria importancia que en todos los órdenes ofrece este tradicional discurso de nuestro Caudillo.

Este será el año de la paz y la belleza

PREDICCIONES DE LOS MAGOS ITALIANOS:

1. Acuerdo entre los grandes.
2. Fabiola tendrá un hijo.
3. Nuevos peligros para De Gaulle.
4. Platillos volantes soviéticos.
5. Fidel Castro se afeitará la barba.

Roma, 1.—El año 1963 será el año de la paz, de la belleza y de lo extraordinario. Esta es la predicción que hacen los «magos» italianos, tomando como base las declaraciones hechas por algunos de los más conocidos, quienes a su vez recuerdan las predicciones que han venido haciendo

El «vidente de Roma», la señorita Herminia Silvestri, que había previsto que «Rusia se armaría hasta los dientes», pero que «Kennedy ganaría al final», prevé para el año que acaba de comenzar «un mayor acuerdo entre los dos bloques», y afirma que no habrá guerra. Añade que en Bélgica (donde la reina Fabiola tendrá un hijo) se registrarán complicaciones políticas, mientras que Francia irá hacia un mayor equilibrio, si bien amenazan todavía algunos peligros al presidente De Gaulle. Un representante de la URSS visitará al Papa. Graves desacuerdos surgirán en el seno del partido comunista italiano. Un detalle curioso: Herminia Silvestri dice que es posible que se registre la presencia de «platillos volantes» construidos por los soviéticos.

Para Achille D'Angelo, el «mago de Nápoles», la carrera de armamentos atómicos terminará en 1963, y los descubrimientos científicos servirán al progreso de la humanidad. Considera que los Estados Unidos y la Unión Soviética extraordinaria, sus relaciones, «sin preocuparse» de la China comunista, al mismo tiempo que las grandes potencias se pondrán de acuerdo para la conquista del espacio. Se anunciará que Venus está habitado por seres bastante más atrasados que nosotros y que se encuentran todavía en la Edad de Piedra. Fidel Castro se afeitará la barba.

El «mago de Roma», Lelio Alberto Fabriani, por su parte, es muy rotundo: «Con 1963 comienza una era de paz auténtica y los inventos conseguidos hasta ahora para la guerra serán utilizados para la paz. Será un año muy bueno e incluso excepcional. Se conseguirán notables progresos en la empresa de constituir los Estados Unidos de Europa y se establecerán las bases para formar los Estados Unidos de Africa. Finalmente, en 1963 el invierno será invierno, y el verano, verano.»—Efe.

"NOS HACEMOS RESPONSABLES DE QUE SE CUMPLAN LAS ASPIRACIONES QUE EL CAUDILLO TIENE PARA EL MUNDO DEL TRABAJO"

"No es posible una subida de salarios en tanto no se coordinen las medidas que garanticen su estabilidad"

«LA PRIMERA EXIGENCIA DEL PROGRESO SOCIAL ES UNA PRODUCCION CUANTIOSA Y UNA EMPRESA SOLIDA»

«ERA ABSOLUTAMENTE INAPLAZABLE ELEVAR LAS PRESTACIONES DE LA SEGURIDAD SOCIAL»

«1963 SERA UN AÑO SOCIALMENTE TRASCENDENTAL PARA EL QUE FRANCO HA SEÑALADO LAS EXIGENCIAS SOCIALES COMO OBJETIVOS DEL DESARROLLO ECONOMICO»

Declaraciones del Ministro de Trabajo

EL MINISTRO DE TRABAJO, DON JESUS ROMEO GORRIA, HA HECHO A RADIO NACIONAL UNAS IMPORTANTES DECLARACIONES, QUE PUBLICAMOS EN SU COMPLETA VERSION EN LA PAGINA SEXTA

Graham Hill gana el Campeonato Mundial

East London (Africa del Sur).—Graham Hill, sobre "BRM" (a la izquierda), durante su actuación en el gran premio automovilístico celebrado en esta localidad y último puntuable para el Campeonato del Mundo de Conductores. Ganó la carrera, adjudicándose el Campeonato Mundial, Graham Hill. A la derecha de la foto aparece su más calificado rival, Jim Clark. (Foto Cifra.)

ELISABETHVILLE, EN PODER DE LOS CASCOS AZULES

Tshombe denuncia robos, matanzas y atracos

Leopoldville, 1.—Las fuerzas de las Naciones Unidas han ocupado esta noche tres ciudades importantes de Katanga —Elisabethville, Kiqushi y Kamina—, mientras que el presidente katangueño, Moise Tshombe, ha regresado a la provincia secesionista desde Rodesia con la intención, según ha manifestado, de «organizar la resistencia».

Un portavoz de la ONU ha dicho que Tshombe y sus ministros podían regresar a Elisabethville sin temor a ser molestados por las Naciones Unidas, «a no ser que realizaran actos abiertamente hostiles contra el personal y las funciones de la ONU».

Informes no confirmados señalan que las fuerzas de la ONU avanzan con dirección a Jadotville, ciudad minera situada a unos 135 kilómetros al noroeste de Elisabethville.

Por otra parte, las Naciones Unidas han anunciado que el aeropuerto de Elisabethville está listo para el tráfico aéreo. Las líneas aéreas civiles han recibido la orden de que pueden reanudar los vuelos a Elisabethville.

Las bajas katangueñas se estiman en nueve muertos y dieciocho prisioneros, según informa un portavoz de la ONU. Las fuerzas de la organización internacional han tenido dos muertos (un soldado y un oficial indios).

Los gendarmes de Katanga aún ofrecieron resistencia anoche a las fuerzas de las Naciones Unidas en las afueras de Elisabethville, según informa hoy el Cuartel General de las Naciones Unidas.

Hicieron fuego contra una patrulla tunecina, y al repeler ésta el ataque murieron cuatro katangueños y se capturó un cañón antitanque. En el distrito de Kasapa se registró otro choque con fuerzas indias.

El anuncio de las Naciones Unidas dice que sus fuerzas dieron muerte a diez gendarmes y capturaron a veintiuno, pero informaciones de Elisabethville indican que los cadáveres de unos treinta gendarmes fueron hallados en un bosque cerca de Elisabethville. Se añade que cincuenta y tres cadáveres de personas civiles han sido llevados a Elisabethville y se cree son víctimas de los sucesos. Se supone hay más víctimas enterradas bajo las ruinas de la parte africana de la ciudad.—Efe.

DENUNCIA DE MOISE TSHOMBE

Nueva York, 1.—A través de la Oficina de Información de Katanga en la ONU, el presidente Moise Tshombe ha reiterado que las matanzas, robos y atracos continúan en Elisabethville, a pesar de la advertencia formulada por el Gobierno de Katanga en el sentido de que los soldados que cometen dichos actos son miembros de la ONU y que no merecen pertenecer a dicho organismo internacional.—Efe.

CONTRA LA ACTITUD DE LOS PAISES AFROASIATICOS

Nueva York, 1.—El «New York Herald Tribune» publica, bajo el título «Excesivo anticolonialismo», un editorial en el que critica la actitud destructiva que en la ONU han adoptado las naciones del bloque afroasiático, ya que la postura anticolonialista puede crear aún más zonas de conflictos que las ya existentes.—Efe.

LA TRAGEDIA DE UNA NIÑA

Muere abrasada por salvar sus juguetes de Pascua

Sidney (Australia), 1.—Una niña de diez años, Karen Paul, ha muerto abrasada al subirse a la trasera de un camión, envuelto en llamas, para salvar los juguetes que le habían regalado con motivo de las Pascuas.

La infortunada pequeña estaba con sus padres en la estación veraniega de Currarong, y al ver que el camión que trasladaba sus juguetes se incendiaba pretendió subirse al mismo para retirarlos y murió a consecuencia de las gravísima quemaduras que se produjo.—Efe.

FRANCOIS MAURIAC

UN HIPÓCRITA: MAURIAC

"Abusó de su condición de cristiano"

Paris, 1.—El escritor Francois Mauriac ha sido acusado de hipócrita y de "abusar de su condición de cristiano", en un comentario de P. R. Lecrerq publicado en la revista "La Nation Francaise", con motivo de un programa de televisión dedicado a evocar la vida de Mauriac.

Señala Lecrerq que en dicha emisión televisada Mauriac hizo una auténtica confesión de odio, alentado por los sarcasmos de su interlocutor, y destaca las contradicciones evidentes de su sistema de valoración moral: "Cuando unos cristianos fusilaban a algunos rojos—dice "La Nation Francaise"—Mauriac se vestía de luto, pero cuando los rojos asesinaban religiosas españolas, Mauriac se limitaba a observar simplemente que eran buenos rojos que cumplían su deber de rojos".—Efe.

Kennedy y los prisioneros cubanos

Miami (Florida).—Durante la gigantesca parada celebrada en el Estadio Orange Bowl, de esta ciudad, en la que ante el presidente Kennedy participó la brigada de exilados cubanos que intervino sin éxito en la invasión de Cuba, el Presidente norteamericano abraza cordialmente al líder del escuadrón, Tomás Cruz.—(Foto Cifra.)

Por decisión personal de Franco

TREINTA Y DOS MILLONES DE PESETAS, PARA VARIAS PROVINCIAS

Como ayuda extraordinaria contra el paro

Madrid, 1.—El vicepresidente del Gobierno, capitán general Muñoz Grandes, ha manifestado que por decisión personal de Su Excelencia el Jefe de Estado se ha concedido una ayuda extraordinaria de treinta y dos millones de pesetas para las provincias de Alicante, Cádiz, Castellón, Lérida, Murcia, Sevilla, Tarragona y Valencia, afectadas por las recientes heladas o inundaciones.

Con esta cantidad los gobernadores civiles de las respectivas provincias procederán —según el expreso deseo de Su Excelencia— a realizar obras inmediatas con objeto de atender el posible desempleo. Esta ayuda extraordinaria se concede sin perjuicio de cualesquiera otros subsidios, seguros indemnizaciones, etc., que correspondan a los afectados, según las leyes.

El Capitán General, dijo asimismo, a los informadores, que prosigue a muy buen ritmo la distribución de los fondos de la suscripción nacional por la catástrofe de las inundaciones de la provincia de Barcelona del pasado septiembre y comunicó que por especial deseo del Caudillo se había acordado extender la ayuda de cien mil pesetas a los familiares de toda víctima que haya perdido su vida en la catástrofe, tuvo o no cabeza de familia.

Tiene gran importancia tal gesto del Jefe del Estado —prosiguió el Vicepresidente del Gobierno—, ya que hasta aquí la ayuda de cien mil pesetas sólo se otorgaba a los familiares de las víctimas desaparecidas o muertas, cuando en éstos concurriera la condición de cabeza de familia.

DISTRIBUCION DE LA AYUDA

Madrid, 1.—El vicepresidente del Gobierno ha comunicado a los gobernadores civiles de las provincias de Valencia, Castellón, Murcia, Tarragona, Alicante, Sevilla y Cádiz, que tienen a su disposición, con carácter inmediato, las cantidades que se indican par acomenzar las obras de carácter urgente que tienden a remediar el paro producido por las heladas y las consiguientes pérdidas de las cosechas.

Valencia, doce millones.
Castellón, seis millones.
Murcia, tres millones.
Tarragona, tres millones.
Alicante, dos millones.
Sevilla, cuatro millones.
Cádiz, dos millones.

Los auxilios a las provincias de Sevilla y Cádiz son por las recientes inundaciones.

La Secretaría General del Movimiento, atendiendo a las órdenes recibidas del vicepresidente del Gobierno, ha comunicado a los jefes provinciales del Movimiento la concesión de estos auxilios extraordinarios para que se pongan en marcha inmediatamente las obras necesarias a fin de aliviar el paro que desgraciadamente ha de producirse como consecuencia de la pérdida de las cosechas y la consiguiente paralización de la recolección en la cosecha de agrios, así como por las últimas inundaciones en las provincias de Sevilla y Cádiz.—(PYRESA).

LOS HIJOS DE VON SCHIRACH PIDEN CLEMENCIA PARA SU PADRE

Munich, 1.—Angélica, de veintinueve años; Klaus, de veintisiete; Robert, de veinticuatro, y Richard, de veinte, hijos del exdirigente nazi alemán Baldur von Schirach, condenado como criminal de guerra, apelaron hoy, con motivo del año nuevo, a Kennedy, Kruschev, MacMillan y De Gaulle, así como al presidente federal alemán, Lubke, y a su canciller, Adenauer, para que se suavicen las condiciones de la condena contra su padre en la prisión de Spandau.

A Su Santidad el Papa también le han dirigido un telegrama rogándole interceda en favor del prisionero, al cual, según indican los cuatro hijos, no han podido entregar un paquete de regalo de Navidad que, entre otras cosas, contenía una chaqueta de punto de lana.

En Spandau se encuentran actualmente Rudolf Hess, Albert Speer y Von Schirach.—Efe.

TODO EL MUNDO SERA MAS FELIZ Y MAS RICO EN 1963

Profecías de un almanaque inglés

Londres.—"Todo el mundo será más feliz y más rico en 1963; se conseguirá casi la paz mundial; Rusia y Estados Unidos colaborarán en la tarea espacial; Alemania occidental tendrá dificultades económicas y los tornados afectarán a Inglaterra", según dice el "Old Moore's Almanach".

Este almanaque, que aparece todos los años desde 1697, predijo en su tiempo la bomba atómica sobre Hiroshima, en 1945; la abdicación del rey Eduardo VIII, ahora duque de Windsor, en 1936, y la ocupación de Austria por las fuerzas de Hitler, en 1938.

Las profecías optimistas dominan el cuatrimestre invernal. "La influencia de Venus promete conseguir casi la paz mundial, una reducción de la guerra fría y acuerdos comerciales."

Sin embargo, entre marzo y junio las perspectivas—según el almanaque—no serán tan halagüeñas, puesto que predice que "mucha intranquilidad se producirá en los países del Medio Oriente, con amenazas de guerra en Egipto", pero predice asimismo que el comercio será muy bueno. Turquía y Argentina se enlazan con dificultades revolucionarias y luchas.

Proclamado 1963 como "el año del pueblo", "Old Moore's" confía en que la tendencia política en Inglaterra hará que, como consecuencia de las dificultades políticas e internacionales, se constituya "un Gobierno de coalición".

Abril es designado como un período excitante de logros científicos. "Trabajando conjuntamente, Inglaterra, América y Rusia intentarán alcanzar la Luna".—Efe.

SGCB2021

Libertad

SANTIAGO, 19 y SANTA MARIA, 2
Teléfonos: DIRECCION ..... 26623 — REDACCION ..... 22584 — ADMINISTRACION 22373
APARTADO DE CORREOS 139
Diario Nacional - Sindicalista — VALLADOLID

Dpto. legal: VA-3-1-58

EDITORIAL

UN MENSAJE ESPERANZADOR

En su mensaje de fin de año, el Caudillo expresó, con absoluta claridad y rigor de concepto, el sentido de nuestra política económica y su enlace permanente con la política social. Es precisamente esta doble significación de una acción permanente, realizada a lo largo de un cuarto de siglo, la que ha llevado a nuestra Patria hasta la situación presente, desde la que podemos contemplar, mirando al pasado, una suma formidable de realizaciones y, de cara al futuro, una serie esperanzadora de posibilidades enmarcadas en las directrices de un meditado Plan de Desarrollo en el que se conjugan las exigencias de la economía con las nobles aspiraciones de signo social orientadas a un mayor bienestar de nuestro pueblo, entendido en su recto sentido de comunidad nacional.

Las palabras del Jefe del Estado nos muestran que es necesario no minimizar los hechos ni distraernos en apreciaciones subjetivas de un quehacer que por ser comunitario y abarcar a la totalidad de nuestra nación, tiene que ser enfocado y resuelto desde el alto plano de lo nacional. Nuestro problema consiste en elevar el nivel de vida de los españoles y para conseguirlo hay que utilizar de modo adecuado unas posibilidades económicas que, no por tener características de instrumentales, han de ser consideradas como subalternas.

La elevación económica posee unas exigencias técnicas que es necesario cumplir, si bien no para detenernos en ellas, sino para que sirvan de soporte necesario a esa perfección social que el Caudillo ha centrado muy certeramente en el mundo del trabajo, que es sobre el que, por absoluta necesidad de justicia, ha de recaer la elevación que se propugna.

Pero es necesario—y así se afirma de manera explícita en el mensaje que comentamos—tener en cuenta que las aspiraciones sociales descansan en las posibilidades económicas. De ahí se desprende que en el quehacer productivo se busque la perfección y la fortaleza de las empresas, para que estas condiciones sirvan de soporte a una mejora efectiva del nivel de vida del trabajador. Sólo con una reforma de las estructuras empresariales es posible la mejora efectiva del salario real, que, para alcanzar ese «nivel europeo» que se propugna, tiene que basarse en un también adecuado nivel de productividad.

La demagogia—esa inadmisible demagogia a la que no podemos dar cabida ni en nuestra acción ni en nuestro pensamiento—reside en no querer ver que la posibilidad social descansa en el perfeccionamiento económico. Por lo tanto, no es demagogia, sino estricta justicia social, pretender que los efectivos avances económicos tengan una repercusión inmediata en los núcleos trabajadores que son esenciales protagonistas del citado avance.

En el mensaje del Caudillo se advierte con toda claridad la viva preocupación que la acción gubernamental siente por el mundo laboral y que ahora ha desembocado en la fijación de un nuevo nivel para el salario mínimo interprofesional, el cual representa la decisión de que la evolución económica no suponga deterioro de las ganancias laborales, sino, al contrario, mejora efectiva en las condiciones de vida del trabajador.

La perfección económica nos lleva a una elevación de la riqueza creada y es necesario, incluso desde el punto de vista estrictamente económico, que esa elevación de riqueza marche en adecuado paralelismo con una mejor distribución de la misma. El aumento de la renta nacional que año tras año se viene consiguiendo y que también en 1962 ha registrado un considerable avance, tiene que servir de base a la eficacia, a la justicia y a la seguridad del conjunto nacional, sin que quepan arbitrarias atribuciones clasistas. Las interrelaciones económicas, tanto más amplias cuanto mayor es el perfeccionamiento del quehacer productivo, exigen que los progresos llevados a cabo merced a la mejora del quehacer tengan también una comunitaria atribución. Ningún español puede en la hora presente hurtarse a la tarea de la expansión económica, pero ninguno puede quedar tampoco fuera de los beneficios que de modo indeclinable tiene que proporcionarnos dicha expansión.

En este problema, las palabras del Caudillo nos han dado la exacta medida del signo eminentemente social que posee el desarrollo económico, el cual ha de llevarse a cabo dentro de un clima de estabilidad que permita el mantenimiento del salario real y con ello la seguridad de que el poder adquisitivo de las retribuciones laborales tiene una efectiva elevación a medida que crecen las posibilidades económicas.

«El problema de nuestro tiempo—afirmó el Jefe del Estado—es la liberalización económica del hombre. El régimen que consiga esta liberalización será el que configure la sociedad futura.»

Conscientes de esta verdad, los españoles debemos ser fieles a nuestras efectivas posibilidades de desenvolvimiento, tratando de que las lógicas apetencias individuales se armonicen en un sistema estructural social-económico que permita el máximo desarrollo de la comunidad nacional.

Este es el orden que, basado en la justicia, tenemos que perfeccionar año tras año y al que la voz de Franco nos convoca una vez más desde el puesto rector al que ha consagrado una limpia vida, con huella profunda en la historia y que nosotros anhelamos de todo corazón ver prolongada en este nuevo año que ante todos se abre con las características de esperanzadoras perspectivas en el engrandecimiento nacional.

buenos días Valladolid

Ayer sobró resaca en Valladolid. Hubo muchísima, con caras pálidas, palluchas, más bien, con algún leve dolor de cabeza, sed para contrarrestar ciertos efectos y, por encima de todo, sueño. Nadie podía ayer con él. Los casinos, las cafeterías, los bares anduvieron flojos por la tarde. Quién más, quién menos, comía en familia, sí, pero también el sueño tenía su importancia. Hubo gentes que se metieron en la cama a la hora de levantarse. Muy mal, claro.

Siguieron comentando los aficionados el partido de Madrid, exactamente igual que los denosos críticos de aquí. Y si «eso» escribieron perdiendo, ¿qué hubieran dicho, ganando? Sin duda, el Real Morado juega bien cuando gana y cuando pierde, convenciendo a todas horas. Hace lo difícil.

Ahora vamos a tomar carrerilla para presentarnos el día 6, fiesta de los Reyes Magos, bien pertrechados de juguetes o, por lo menos de cartas pulcramente escritas para los egregios monarcas que vienen desde tan lejos, para convencerles de que ciertos niños, aun no siendo aplicados del todo, como desde hoy mismo lo serán, se les pueden perdonar algunos pecadillos. El público visitará desde hoy los establecimientos del ramo de juguetería, dispuesto a terminar con todo lo que le pongan por delante.

Más de juguetes. Esta noche, a las ocho, en la Caja de Salamanca, se celebrará el sorteo de muñecas en favor de los niños anormales de Valladolid.

Y nos vamos en busca de otro día, con más novedades.

EL SANTO DEL DIA

SAN MACARIO ALEJANDRINO, MONJE

(† 394)

Este varón santísimo, aunque nació en Egipto, fue presbítero de Alejandría. Hízose discípulo del gran padre San Antonio Abad, y salió tan perfecto, que San Antonio le dijo que el Espíritu Santo había reposado sobre él, y que sería heredero de sus virtudes. Sabiendo que los monjes Tabemesioras no comían en toda la Curesma cosa caliente, él hizo lo mismo por espacio de siete años. Caminó veinte días por un desierto sin encontrar cosa alguna, y por el don de milagros, y desmayado, le proveyó el Señor milagrosamente el sustento. Acreditó Nuestro Señor su santidad con el dón de milagros, y entre muchos enfermos que curó, vino a él un sacerdote con un cáncer avanzadísimo, y el Santo Monje, poniendo las manos sobre él, le envió completamente sano a su casa.

Siendo ya viejo, se fue disimulado al Monasterio de San Pacomio, en el cual vivían a la sazón mil cuatrocientos monjes. Siete días tardaron en recibirle, alegando que por su vejez no podía llevar los trabajos que hacían los jóvenes. Mas fue tal la austeridad de su vida, que espantó a todos los religiosos pareciéndoles que era más que hombre. Finalmente, lleno de virtudes y merecimientos, murió de edad muy avanzada a final del siglo IV, dejando a los monjes preciosísimos documentos de altísima perfección. La vida de este santo la escribió Paladio, que moró tres años con él en la soledad.

EL SOL, LA LUNA Y LAS ESTRELLAS

Ya han transcurrido un sólo día —estamos en el segundo de 1963— y faltan una barbaridad de meses y semanas para llegar al final. El Sol saldrá hoy a las 7 horas y 38 minutos y se pondrá a las 16 h. y 59 minutos. La Luna, a las 12 h. 12 m. y 0 h. 23 m., respectivamente. Duración de la luz solar, 9 horas 21 minutos. Seguimos en novilunio para poquísimo tiempo.

A pesar de la ciencia del admirado Von Braun, debe estimarse que los viajes siderales o espaciales van mucho más aprisa de lo que había previsto. La Luna parece exenta de interés. Quizás esta afirmación sea hipócrita. Hasta ahora perdura la idea primitiva de que lo selenita es un mundo muerto, un mundo que, en todo caso, serviría de pequeña plataforma para nuevas conquistas de observación en el mundo estelar. Las más leves ojeadas telescópicas al paisaje lunar que vemos —el que no vemos fue retratado por los rusos, sin que sean conocidos extraordinarios resultados de la exploración— expresan que su suelo está tremendamente agrietado y es desolador —desde aquí— lo que ofrece a los ojos escrutadores del astrónomo.

Las temperaturas lunares —esto es incontestable— son rigurosas por extremadas. Hay que tener en cuenta que su día es análogo a la duración de un giro completo alrededor de la Tierra. Los días y las noches lunares son catorce veces y media más largas que las nuestras, de modo que cuando el Sol incide sobre sus silenciosos parajes son alcanzadas temperaturas de hasta 120 grados centigrados, mientras que al sobrevenir la noche, sin crepúsculo, repentinamente por falta de atmósfera, el calor solar es irradiado súbitamente al espacio.

PAN Y CATECISMO, A LOS NIÑOS POBRES

Los niños verdaderamente pobres que deseen ser obsequiados el día de Reyes acudirán a "Pan y Catecismo» hoy, miércoles, a las doce de la mañana.

Los niños imposibilitados y los que vivan en caseríos escribirán al director de "Pan y Catecismo", calle Duque de Lerma, número 1.

Teléfonos de las paradas de taxis

Plaza de Santa Cruz ...	28274
Fuente Dorada	28200
Plaza Mayor	28280
Angustias (Calderón) ...	28205
María de Molina	28212
Claudio Moyano	28282
Banco de España	28222
Paseo de Zorrilla	28272
Plaza Cruz Verde	28270
Puente Mayor	27600
Plaza de San Pablo	28223
Plaza de Tenerías (4-4) .	32064

EL TIEMPO, AYER Y HOY

BOLETIN METEOROLOGICO DE VALLADOLID.—Presión: 690,2. Temperatura máxima: 10,2. Mínima: 3,0. Lluvia por metro cuadrado: 7,1.

PREDICCION PARA HOY.—Descenderá el área de lluvias hacia la vertiente mediterránea y Canarias. En el resto seguirán durante la noche las precipitaciones. Posteriormente se espera una mejoría por el oeste que descenderá gradualmente hacia el centro con nubes de desarrollo vertical, alternando con claros y riesgos de chubascos.

Las temperaturas extremas de España han correspondido a Alicante, Huelva y Sevilla con 17 grados y a León con 2 grados bajo cero.

El tiempo de ayer fue variable. Llovió durante la mayor parte de la noche y dejó de caer agua a mediodía, más o menos. La temperatura casi fue agradable y hay que pensar que esta situación no prosperará. Los cabañuelistas han hablado estos días de un primer mes todo lo contrario de como se presentó ayer: seco y con grandes heladas. Sería lo mejor, porque nunca fueron buenos los años que entran nadando.

CADA DIA SU REFRAN

«Enero, frío y heladero; febrero, verdero; marzo, pardo, y abril lluvioso, sacan a mayo florido y hermoso». Nosotros quisiéramos que todo el refrán acabase en verdad; pero, que alcanzase, también, a julio, cuando a la hora de los resultados —llegada de las espigas a la era— dijeran la última palabra.

RADIO Y TELEVISION

LA VOZ DE VALLADOLID

MAÑANA.—11,00: Sintonía y apertura: ¡Buenos días! 11,05: Saludo musical. 11,10: El tiempo. 11,15: Momento religioso. 11,20: Santoral y felicidades. 11,25: Efemérides. 11,30: Concierto en miniatura. 11,45: «Ronda de España». 11,55: La prensa de hoy dice... 12,00: El Angelus. 12,05: «La mañana canta». 12,30: «Otra vez la primavera». Novela de Valentina del Barco, en adaptación radiofónica de Luisa Alberca (cap. 14). 13,00: «El mundo rueda que rueda». 13,30: Una melodía y dos intérpretes. 13,40: La noticia comentada. 13,50: Primer noticiario. 14,00: Tres por tres: Los Panchos, los Tecolines y Los Diamantes. 14,25: Los deportes.

TARDE.—14,30: Diario hablado para España de Radio Nacional. 14,45: Sobremesa musical. 15,00: «Visión y emoción de España». Hombres, Hechos, Paisajes. 15,15: Club de oyentes. 16,00 «La soltera millonaria». Novela radiofónica de Antonio Losada (cap. 31). 16,30: Teatro lírico español: «La leyenda del beso», de Soutullo y Vert. 17,00: «Lluvia de estrellas». 17,15: Al ritmo de Robert Valentino y su piano. 17,30: «Música olvidada». 18,00: La ópera en fragmentos: «Lohengrin», de Wagner.

TARDE-NOCHE. — 19,00: Club de oyentes. 19,30: «La ballena alegre». Programa del Departamento Nacional de Información Juvenil. 20,00: Cascada de ritmos; bailando con las mejores orquestas. 21,00: Festival de jazz. 21,30: «14 aciertos». Espacio Deportivo. 21,55: Segundo noticiario. 22,00: Diario hablado para España de Radio Nacional. 22,15: El disco del día. 22,30: «Música desde Europa». 23,00: «Sala de conciertos de la R.E.M.» 24,00: Campanas de medianoche. 00,01: Pensamientos eternos. 00,05: Serenata a media luz. 00,25: Buenas noches. 00,30: Lectura de programas y cierre de la estación.

RADIO VALLADOLID

MAÑANA.—12,30: Sintonía, apertura y lectura de programas. 12,35: Santoral. Nota del tiempo. Refrán y Un consejo del médico. 12,40: Club de amigos del disco. 13,10: Ventana del cine. 13,15: «La sombra a las 4 de la tarde», novela (cap. 8). 13,35: «Acierte usted esta melodía». 13,55: Cartelera de espectáculos y guía moral de los mismos. 14,05: Variedades musicales.

TARDE.—14,30: En conexión con Radio Nacional de España, diario hablado de tarde. 14,45: «Los deportes al día», por Santiago Gallego. 14,55: Información de Bolsa. 15,10: Ráfagas de cine. 15,15: Discos dedicados y de felicitación. 15,30: «Sala de arte». 15,40: Discos dedicados (continuación). 16,00: «Disco-novelades», por Antonio Ortega. 16,25: «Alameda presenta...» 16,30: «Un caballero de Jamaica», novela (cap. 13). 16,55: Compases conocidos. 17,00: «Amigos de Los Abuelos». 17,30: Conexión con la Sociedad Española de Radiodifusión: «Avecrem llama a su puerta». 18,00: Feria de músicas. 18,30: «El secreto de Liz Manor», novela (cap. 13). 19,00: Programa del oyente. 19,30: «Quiero tu fe», novela (cap. 8). 20,00: Discos dedicados y de felicitación.

NOCHE.—20,30: Conexión con la Sociedad Española de Radiodifusión: «Olimpiada musical». 20,45: «Siga la pista Pingüino». 21,00: «Amores decisivos». 21,30: «Matilde, Perico y Periquín». 21,45: Intermedio musical. 22,00: En conexión con Radio Nacional de España, diario hablado de noche. 22,15: «Croniquilla local», por Francisco Javier Martín Abril. 22,30: Conexión con la Sociedad Española de Radiodifusión: Variedades. 23,45: «Festival R. C. A.». 00,10: Boletín informativo de última hora. 00,15: «La hora de las estrellas», de Cayetano Luca de Tena. 00,20: Lectura de programas y cierre de la estación.

TELEVISION ESPAÑOLA

SOBREMESA.—2,00: Carta de ajuste. 2,15: Presentación. 2,17: Solo para hombres. 2,30: Panorama. 2,45: Plaza de España. 3,00: Telediario. 3,25: Cotizaciones de Bolsa. 3,30: La tortuga perezosa. 4,00: Final del programa de sobremesa.

NOCHE.—Carta de Ajuste. 8,00 Presentación. 8,02: Platea. 8,30: «Bonanza» (telefilm). 9,25: El tiempo. 9,30: Telediario. 9,45: Enviado especial. 10,15: Esta es su vida. 10,45: Esta noche: Opera. 11,30: Telediario. 11,45: Hoy dirige..., 12,00: Versos a medianoche. Momento musical. Meditación. 12,15: Cierre.

FARMACIAS DE GUARDIA

Sr. Torrego. Teresa Gil, 22.
Sr. Esteban. Angustias, 26.
Sr. Avedillo. Salamanca, 41.
Sr. Amigo. Paseo de San Vicente, 16.
Sr. De la Fuente. San Ignacio, 9.
Sra. Rivera. Plaza del Doctor Marañón, 1 (Grupo José Solís).

ANUNCIOS TELEGRAFICOS

GANADOS Y AVES

SE VENDEN cuatro mulas jóvenes de cinco dedos, a prueba, en Rodilana. Pedro Velasco.

SE VENDEN 140 ovejas castellanas, todas una señal; 50 emparejadas; el resto, pariendo. Para verlas y tratar en San Pelayo con Santiago Gómez.

SE VENDEN cerdos de unos treinta kilos, aproximadamente. Julio Cobos. Villamarciel.

SE VENDEN 16 cerdos "Yores" de destete de máxima garantía. Para ver y tratar en Arrabal de Portillo. Marino Fernández de Arriba.

SE VENDEN dos caballos pequeños de 6 y 10 años. Para verlos y tratar en Torrelobatón con Nieves Cerrón.

VENDO once chotos suizos de un año. Para verlos y tratar en Torrelobatón con Felicísimo Lorenzo.

SE VENDE un macho de doce años y nueve dedos. Para verlo y tratar, en Torrelobatón, con Nicanor Negro.

VENDO dos borregos o cancines manchegos, a elegir, y burra de cuatro años, en La Mudarra. Victoriano Cebrián.

SE VENDE una novilla recién parida, superior. Para verla y tratar, con Jesús Martín, en Viloria del Henar.

VENDO dos machos, ensacadora, agavilladora y galera. Wenceslao Velasco. Langayo.

MAQUINARIA AGRICOLA

SE VENDEN y reparan máquinas trilladoras, segadoras, guadañadoras y toda clase de maquinaria agrícola. Para tratar con Angel Vaquero. La Mudarra

MOTOCICLETAS

POR COMPRA camión vendo "Iso-Carro 200" casi nueva. Para verla y tratar en Torrelobatón con Ambrosia Sierra.

PERDIDAS

EXTRAVIO: Se ha extraviado un galgo color barquillo claro; tiene una cicatriz en la nalga derecha y atiende por "Lucero". Comunicar al Ayuntamiento de Castronuevo de Esgueva.

VENTAS

VENDO quince mil kilos de hierba y sesenta carros de paja blanca. Tratar Cipriano Rodríguez. San Salvador.

SE VENDE un solar de 6.000 metros cuadrados, propio para explotación avícola, magníficamente situado. Agustín Blanco. Villar. Ciel.

VENDO coche "Citroen" 10 HP y tractor "Zetor" 25-A = 25 HP. buen estado. Doroteo García. Canalejas de Peñafiel.

VENDO 80 árboles de chopo, pagando a carretera general, en La Mudarra. Victoriano Cebrián.

LA COOPERATIVA de Cultivadores de Remolacha de Castilla la Vieja (antes Sindicato Remolachero) ofrece a sus asociados en las mejores condiciones de calidad y precio, toda clase de abonos nitrogenados, fosfatados y potásicos

Almacenes en Valladolid Medina del Campo, Peñafiel, Quintanilla de Onésimo Olmedo Valdestillas Medina de Rioseco Tordesillas Mojados y Pollos Entidad colaboradora del Ministerio de Agricultura y del Servicio Nacional del Trigo

REMOLACHEROS: Las mejores semillas de plena garantía y calidad las encontraréis en la Cooperativa de Cultivadores de Remolacha de Castilla la Vieja Patatas altaltamaiz Oficinas centrales en Valladolid, General Mola 8. Teléfonos 22843 y 21782.

INSECTICIDAS: Los mejores precios, los mejores productos siempre en la Cooperativa de Cultivadores de Remolacha de Castilla la Vieja

LA COOPERATIVA de Cultivadores de Remolacha de Castilla la Vieja ofrece a sus socios el servicio del secado del maíz Las peticiones serán atendidas por riguroso turno de solicitud

ESTA NOCHE

LA SALA DE CONCIERTOS DE LA R. E. M.

PROGRAMA XI

En colaboración con las Embajadas de Italia y de los Estados Unidos (Casa Americana)

1.—«CONCIERTO GROSSO EN SOL MENOR, DE NAVIDAD», de Arcangello Corelli. Por la Orquesta del Tercer Centenario de Corelli, dirigida por Dean Ekertsen.

2.—«AMALH Y LOS VISITANTES NOCTURNOS», ópera de Gian-Carlo Menotti. Intérpretes: Rosemary Khulman (mezzosoprano), Chet Allen (boy soprano), David Aiken (barítono), León Lishener (barítono), Andrew MacKinley (tenor) y Frank Monachino (barítono), con orquesta y coros dirigidos por el maestro Thomas Shippers.

TODOS LOS MIERCOLES A LAS ONCE DE LA NOCHE

Por La Voz de Madrid, La Voz de Valladolid, La Voz de Palencia, La Voz de León, La Voz de Extremadura (Cáceres), La Voz de Alicante, La Voz de Alava (Vitoria), La Voz del Ferrol, La Voz de Levante (Valencia), La Voz del Principado de Asturias (Oviedo), La Voz de Guipúzcoa (San Sebastián), La Voz de Cantabria (Santander), La Voz del Mediterráneo (Tarragona), La Voz de Cataluña (Barcelona) y La Voz de Navarra (Pamplona).

Es un programa de la R. E. M.

Anuncie en este diario

PUBLICACIONES

«Macachús»

Por Gráficas Martín ha sido editado el cuento de Félix Alonso Zancada, que quedó finalista en el concurso «Jauja», patrocinado por la Caja de Ahorros Provincial.

El autor muestra condiciones excelentes para la narración, y de ellas son las más sobresalientes la fluidez, la delicadeza y la observación.

Es un indo cuento «Macachús», en el que con un fondo de poesía no alambicada se mezcla una visión realista de la vida rural.

Por lo que puede apreciarse, la inspiración del joven autor está asentada en firme apoyatura vocacional, y ésta tiene su hontanar en lo que es la principal condición concurrente en el literato: las cualidades precisas para serlo.

Félix Alonso Zancada las posee, y como además para él escribir es un descanso una irresistible inclinación, puede augurársele días de mayores triunfos que los que ya tiene en su haber, pues en más de una ocasión ha sonado su nombre en competiciones literarias, y siempre elogiosamente. — LUIS A. VILLALOBOS.

† NECROLOGICAS

Don Gregorio Niño Montero

Ayer falleció en nuestra ciudad, después de recibir los Santos Sacramentos y la Bendición de Su Santidad, el señor don Gregorio Niño Montero, persona muy estimada en Valladolid, en especial por el claustro de profesores de la Facultad de Medicina y por diversas promociones de estudiantes, donde el finado ejerció durante muchos años la conserjería de este centro docente.

Por tan triste e irreparable pérdida enviamos nuestro sentido pésame a sus desconsolados hijos, doña María, don Joaquín, don Florencio, don Julián y doña Clara Niño Asensio; hijos políticos, don Luis Leal, doña Concepción Adeva, doña Josefa Adeva y doña Jacinta Esteban; nietos, sobrinos y demás familia, rogando a nuestros lectores una oración por el eterno descanso de su alma.

SOLUCION AL CRUCIGRAMA DE LA PAGINA QUINTA

Horizontales.—1: Ir. Pe. 2: Sac. Sal. 3: Ca. Asáralos. 4: Emanara. 5: Rala. Adu. 6: Asirá. Ateas. 7: Ada. Náta. 8: Ideales. 9: Cadalsos. Ra. 10: Ros. Ato. 11: Os. Es.

Verticales.—1: Cara. 2: Isa. Asa. Aro. 3: Ra. Elídidos. 4: Camaradas. 5: Sa. El. 6: Alano. Masas. 7: Ra. Lo. 8: Saratnesa. 9: Paladeas. Té. 10: Elo. Uat. Ros. 11: Saca.

✝

EL SEÑOR

Don Gregorio Niño Montero

(Conserje de la Facultad de Medicina, jubilado)

Que falleció en Valladolid el día 1 de enero de 1963

A los setenta y tres años de edad

HABIENDO RECIBIDO LOS SANTOS SACRAMENTOS Y LA BENDICION APOSTOLICA DE SU SANTIDAD

— R. I. P. —

Sus desconsolados hijos, doña María, don Joaquín, don Florencio, don Julián y doña Clara Niño Asensio; hijos políticos, don Luis Leal, doña Concepción Adeva, doña Josefa Adeva y doña Jacinta Esteban; nietos, sobrinos y demás familia,

RUEGAN una oración por su alma.

CASA MORTUORIA.—Gaudí, número 4 (Cuatro de Marzo).
CONDUCCION DEL CADAVER.—Hoy, a las cinco de la tarde.
FUNERAL.—Se avisará oportunamente.

Jornada catequística

En el Colegio de Nuestra Señora de Lourdes se celebró ayer una jornada catequística.

Centenares de niños que asisten al Cursillo de Navidad, organizado por la Obra "Pan y Catecismo", fueron obsequiados por los profesores, quienes les mostraron el Nacimiento y en la capilla se realizó un catequesis; en el cine les fue proyestada una película de valor educativo y al final los religiosos, después de servirles una merienda, entregaron libros a centenares de niños.

Hermosa e indeleble jornada, afirmó el sacerdote director de "Pan y Catecismo", al testimoniar su gratitud.

ESPECTACULOS

AVENIDA.—A las 5, 7,45 y 10,30, «Cristo Negro» (3).

CALDERON.—A las 4,30, 7,30 y 10,30, «Adiós a las armas» (3).

CAPITOL. — Desde las 4,30, «Polyana» (2) y «Los piratas del Mississipi» (1).

CARRION.—A las 5, 7,45 y 10,30, «Tammy, la muchacha salvaje» (2)

CERVANTES.—Desde las 4,30, «La venganza del corsario» (2) y «El bandido generoso» (2).

COCA.—A las 5, 7,45 y 10,30, «La tercera llave» (3).

DELICIAS.—Desde las 4,30, «Viaje al centro de la Tierra» (1) y «Yuma» (2).

GOYA.—Desde las 4,30, «Panorama desde el puente» (3R.) y «Vuelo nocturno a Amsterdam» (3).

LAFUENTE.—Desde las 4,30, «Su único deseo» (3) y «La pícara edad» (3).

LA RUBIA.—Desde las 4,30, «El día más bello» (2) y «De los Apeninos a los Andes» (1).

LOPE DE VEGA.—A las 4,30, 7,30 y 10,30, «Una vez a la semana» (3R.)

PRADERA.—A las 4,30, 7,30 y 10,30, «El analfabeto» (2).

REX.—Desde las 4,30, «Barrabás» (2) y «Ultima edición» (2).

ROXY.—A las 4,15, 7,15 y 10,15, «Hatari» (2).

ZORRILLA.—Desde las 3, «La novia salvaje» (2) y «El príncipe encadenado» (2).

SGCB2021

NUESTRA Ciudad

El Arzobispo visita la Exposición de Escultura "La Navidad en Valladolid"

Interés del Ministerio de Información al realizarse un álbum en color y un film documental

El arzobispo, don José García Goldáraz, ha visitado la exposición escultórica «La Navidad en Valladolid», organizada en el Museo Nacional de Escultura.

Acompañaban al Prelado su familiar don Leopoldo Hernández y el capellán don Luis Isasi.

Fueron recibidos el señor Arzobispo y sus acompañantes por el director del Museo, don Federico Wattenberg, que les acompañó durante la detenida visita a la instalación de estas obras de escultura alusivas a la Natividad de Nuestro Señor.

El doctor García Goldáraz hizo muchos elogios de esta noble y única manifestación de que es sede Valladolid y que es una de las dedicaciones programadas por la Dirección General de Información y la Subdirección de Cultura Popular, confiada a la Delegación del Ministerio en la provincia, con la colaboración del de Educación Nacional para lo que a la exposición se refiere.

INTERES DEL MINISTERIO DE INFORMACION AL REALIZARSE UN ALBUM EN COLOR Y UN FILM DOCUMENTAL

El gran interés que concurre en la exposición abierta en el Museo Nacional de Escultura, referente a temas de la Navidad, y en la que figuran obras de artistas desde el siglo XII, ha movido al Ministerio de Información y Turismo a la realización de un álbum en que se recogen en documentos gráficos en color todas estas joyas del arte escultórico que actualmente se muestran al público vallisoletano en la capilla de San Gregorio, de nuestro Museo.

Por su parte, los equipos de No-Do se presentarán hoy en Valladolid para realizar una película documental sobre los temas recogidos en la exposición, en todos los cuales se plasman en meritísimas obras de nuestros imagineros, desde los más antiguos, referencias al Misterio de la Encarnación del Hijo de Dios.

Como es sabido, los diferentes grupos que figuran instalados actualmente en la exposición proceden del mismo Museo algunos de ellos, y la mayor parte de templos o monasterios de la ciudad y de la provincia de Valladolid y algún otro de la de Palencia.

Con todo lo dicho se hace patente el interés del Ministerio por hacer accesible al público la contemplación de obras desperdigadas por numerosas sedes y que sin su eficaz apoyo y la generosa cesión de sus propietarios no habría sido fácil visitar con la comodidad con que les es ofrecida en estos días a los vallisoletanos.

VIDA CATOLICA

Miércoles, 2.—El Santísimo Nombre de Jesús. La Aparición de la Santísima Virgen en Zaragoza. Santos Isidro, Martiniano, Siridión, Macario, Argeo, Narciso, el joven Marcelino y compañeros mártires.

Misa del Santísimo Nombre de Jesús, color blanco. Segunda oración del beato Francisco de Capillas. Credo y Prefacio de la Navidad.

EXPOSICION DEL SANTISIMO

Santiago: De seis a ocho de la tarde, en que se reza el rosario.

Esclavas: De ocho de la mañana a seis y media de la tarde, en que se hace el ejercicio y reserva.

Reparadoras: De las ocho de la mañana a las seis y media de la tarde, en que se hace el ejercicio.

PP. Jesuítas: A las ocho de la tarde, con el ejercicio. A las ocho y media, misa.

PP. Dominicos: A las siete y media de la tarde, segunda de la misa rezada.

Santuario Nacional: De cinco y media a ocho de la tarde, en que se hace el ejercicio y reserva.

CATEDRAL

Misas de siete a nueve y media; a las diez, la conventual. Domingo y fiestas, también a las once y media, doce y media y una y media, y seis de la tarde.

IGLESIA DE PP. AGUSTINOS

Misa vespertina todos los días a las siete y media, siguiendo a continuación la exposición y el santo rosario.

CONFERENCIA DEL ROPERO DE SAN VICENTE

Celebrará su reunión hoy, miércoles, 2 de enero, a las cinco de la tarde.

Se suplica la puntual asistencia.

CONVIVENCIA DIOCESANA PARA MAESTRAS

Mañana, miércoles, a las cuatro y media de la tarde, en el Colegio Mayor Universitario María de Molina, calle del Salvador, 1.

CONVENTO DE JESUS MARIA

La Comunidad de Concepcionistas Franciscanas de Jesús María celebra hoy la fiesta de su titular, el Dulce Nombre de Jesús.

Por la mañana, a las ocho, misa solemne. A las once, exposición del Santísimo por celebrarse el Jubileo de las Cuarenta Horas. Por la tarde, a las seis, rosario, sermón a cargo del reverendo don Juan José Jiménez, director del Colegio San Juan Evangelista; solemne reserva y adoración del Niño con villancicos.

CASI TODOS LOS DIAS

por L. C.

EL COLEGIO DE SAN GREGORIO.—El Ministerio de Información y Turismo acaba de movilizar "resortes" estéticos en toda España para elevar y divulgar el arte, si; pero, también la gracia de su acervo rico y grato, a las alturas del espíritu religioso. "España deseó siempre —aun cuando dolorosamente no siempre se le entendiera— compartir su paz y su intimidad. Y, así..., descubre en Valladolid nuevas bellezas en la obra de Berruguete —la elocuencia sencilla de sus creaciones en torno a la Navidad— y agrupa en una lección magistral todos aquellos fragmentos de retablos que en sus pueblos hicieron historia —Medina de Rioseco, Tordesillas, Medina del Campo— cantan en tallas fervorosas el Nacimiento del Señor", escribe la propaganda que desde Madrid ha inundado la médula del país.

Había que ir, hay que ir, a visitar el Museo Nacional de Escultura Policromada, un lugar "raro" de ver por los vallisoletanos, lo mismo que al Museo del Prado no van los madrileños y vamos, en cambio, los forasteros.

Fachada del vetusto Colegio de San Gregorio. Ayer por la mañana estaba mojada, como a mí me gusta, no sé por qué. Dentro, en la capilla de los Duques de Lerma, antigua de Fray Alonso de Burgos —el fundador—, está el gran Nacimiento arbitrado en esculturas. Mañana será otro día. Estoy bien aquí hoy, sin avanzar un paso, admirando la fachada más barroca y hermosa del gótico isabelino de la Península —meto en la afirmación el manuelino, de Portugal—, que por privilegio y dinero de "Fray Mortero", primer propagandista del turismo, es posible verla y retratarla a gusto. Aquel hombre eminentísimo se preocupó de levantar dos edificios contiguos —San Pablo y San Gregorio—, y si el convento dominico estaba liberado de estorbos, el otro, no; y para eso compró las casas de enfrente y aún pidió al Corregimiento vallisoletano que limpiara la calle antes de empedrarla por su cuenta, el buen obispo de Palencia.

Pero, vuelvo a la fachada, sobre la que se ha dicho tanto —Eugenio D'Ors ofreció audaces lirismos—, que apenas hay resquicio por el que calar una idea. Aquellos alarifes y canteros que levantaron el telón de piedra, es posible que al comenzar la obra tuvieron metido en la cabeza algo que intuyera el Nuevo Mundo, no sólo por la aventura de Colón, cuyo resultado era o sería desconocido, entonces, sino por las tradiciones nórdicas —normandas, escandinavas y, también, vascas— que aseguraban la existencia extraña de países legendarios. Los salvajes bárbaros que hacen guardia en el edificio con escudos y pesados bastos, eran la anticipación de lo que se adivinaba familia selvática, esperada de un momento a otro. Debajo del arco trilobulado por fuera y conopial por dentro, está Fray Alonso de Burgos ofreciendo la fundación al Papa Gregorio. Y sobre tal clave, el peso de edificio, jugoso en simbolismos y alardes representativos de un instante crucial en la Historia de España.

El Nacimiento del Señor, la Adoración de los Reyes del Museo Nacional de Escultura Policromada, de Valladolid, tiene una portada impresionante, que daría tema para un libro lleno de ideas y sugestiones.

Entremos.

¡SERVIDORA DOMESTICA!

TIENES DERECHO A TODOS LOS BENEFICIOS QUE EL MONTEPIO NACIONAL DEL SERVICIO DOMESTICO TE CONCEDE, PERO PARA DISFRUTAR DE ELLO HAS DE APRESURARTE A RELLENAR LA INSTANCIA QUE EL CARTERO HABRA DEJADO EN TU CASA. NO DEMORES POR MAS TIEMPO SU CUMPLIMENTACION.

Despacho y recepción de trigos en los almacenes del Servicio Nacional en Valladolid, en enero

ALAEJOS. — Lunes, martes, miércoles y jueves, tipo III. Viernes y sábados, restantes tipos. (Cerrado del 1 al 20 de enero).

ARRABAL. — Lunes y sábados, todos los tipos.

Mojados.—Miércoles, todos los tipos. (Cerrado día 2 enero).

La Pedraja y Montemayor.—Martes, jueves y viernes. (Sólo para despachar salidas previo acuerdo con el jefe de almacén).

ATAQUINES. — Lunes, martes, miércoles y jueves, tipo I, III y pienso. Viernes y sábados, tipos IV y IV bis, V y piensos.

BECILLA. — Lunes, martes, miércoles, jueves y viernes, todos tipos. (Cerrado del 6 al 25 de enero).

Villavicencio.—Sábados, todos tipos. (Cerrado del 6 al 25 de enero).

CAMPASPERO. — Todos los días, excepto sábados, tipo I y III. Semillas. Sábados, tipo IV, IV bis, semillas y piensos. (Cerrado del 1 al 8 de enero).

Viloria. — Viernes y sábados, todos tipos.

CASTROMONTE. — Lunes, martes, miércoles, jueves y sábados, todos tipos y piensos.

Montealegre. — Viernes, todos tipos.

ESGUEVILLAS.—Lunes, martes, viernes y sábados, todos los tipos.

Torre de Esgueva.—Miércoles (excepto día 2), tipo III y piensos.

Encinas. — Jueves, todos los tipos y piensos.

FRESNO EL VIEJO.—Lunes, martes y miércoles, tipo I y III y piensos. Jueves y sábados, tipos IV, IV bis y V y piensos.

Torrecilla. — Viernes, todos tipos (salvo aviso del jefe de almacén y Hermandades).

MATAPOZUELOS. — Martes, miércoles y jueves, tipo I y III y piensos. Viernes y sábados, tipo IV, IV bil y V y piensos. (Cerrado del 9 al 18 de enero).

Pozaldez.—Lunes, todos los tipos. (Cerrado del 9 al 18 de enero).

MAYORGA. — Lunes, martes, miércoles, jueves y viernes, todos los tipos y piensos. Sábados, trigo siembra.

MEDINA DEL CAMPO.—Lunes, martes, miércoles, candeal I y III. Jueves y viernes, Aragón tipo I y III y semillas. Sábados, tipo IV, IV bis y V y piensos. (Cerrado del 1 al 8 de enero).

MOTA DEL MARQUES. — Lunes y martes, tipos I y III. Sábados, tipo IV y IV bis, semillas y piensos. (Cerrado del 1 al 8 de enero).

Casasola.—Miércoles y jueves, tipo I y III. Viernes, tipo IV y IV bis y piensos. (Cerrados del 1 al 8 de enero).

NAVA DEL REY. — Lunes, martes, miércoles y jueves, tipo I y III. Viernes y sábados, tipo IV y IV bis y piensos.

OLMEDO.—Lunes, martes y jueves, tipo I y III y semillas. Viernes y Sábados, tipo IV, IV bis V y piensos.

Iscar. — Miércoles, todos los tipos.

PEÑAFIEL.—Lunes, martes, miércoles y jueves, salidas todos los tipos. Para recepciones se avisa a Hermadades los días que se señale a cada una.

RENEDO.—Todos los tipos. (Cerrado el día 2).

RIOSECO. — Todos los días menos los martes, todos los tipor. Martes, trigos de siembra. (Cerrado del 11 al 25 de enero).

SANTERVAS. — Todos los días, todos tipos y piensos.

SIMANCAS. — Lunes, martes, miércoles, jueves y sábados, tipo III.

Villamuela.—Viernes, trigo tipo III, previo aviso de Hermandades interesadas y adjudicatarios.

TORDESILLAS. — Lunes, martes, miércoles, tipo I y III, semillas y piensos. Viernes y sábados, tipos IV, IV bis y V, semillas y piensos. (Cerrado del 1 al 10 de enero).

Rueda. — Jueves, trigos tipo III. (Cerrado del 1 al 10 de enero).

TORRELOBATON. — Todos los días menos los viernes, todos los tipos. (Cerrado del 1 al 6 de enero).

Gallegos. — Viernes, tipo III (Cerrado del 1 al 6 de enero).

TUDELA DE DUERO.—Lunes, martes, miércoles y jueves, tipos I y III, semillas y piensos. Sábados, tipo IV, IV bis, V, semillas y piensos. (Cerrado del 1 al 12 de enero).

Quintanilla.—Viernes, tipo I y III, IV, IV bis y V.

VALORIA.—Lunes, martes y miércoles, tipo III. (Cerrado del 1 al 6 de enero).

Corcos.—Jueves y viernes, tipo III, IV, y IV bis. (Cerrado del 1 al 6 de enero).

Cabezón de Pisuerga.—Sábados, tipo III. (Cerrado del 1 al 6 de enero).

VALLADOLID (Silo). — Lunes, martes y miércoles, tipo I y III. Jueves, viernes y sábados, Florencia, Aurora, Ariana, tipo IV y IV bis y piensos. (Cerrado del 1 al 6 de enero).

VALLADOLID (Selección).—Lunes, martes miércoles, Aragonés tipo I y III, semillas y piensos. Jueves, viernes y sábados, tipo IV y IV bis.

VILLABRAGIMA. — Lunes, martes, miércoles, tipo IV, IV bis y piensos. (Cerrado del 25 de enero al 2 de febrero).

Tordehumos.—Jueves, viernes y sábados, tipo I y III y piensos. (Cerrados del 25 de enero al 2 de febrero).

VILLALON. — Lunes, martes, miércoles, tipos I y III. Jueves y viernes, tipos II, IV y IV bis y V. Sábados, siembras. (Cerrado del 1 al 8 de enero).

VILLARDEFRADES (San Pedro).—Jueves, Viernes y sábados, previo acuerdo con el jefe de almacén de Mota del Marqués).

NOTA.—El despacho de adjudicaciones de trigo a fabricantes, sea del tipo que sea, se realizará en las fechas señaladas de apertura de Almacenes o Subalmacenes, salvo aviso previo del jefe del Almacén en contrario.

Se advierte a los labradores que no serán recibidos en Almacén regentados por distinto jefe, salvo que presenten autorización expresa para desplazarse, firmada en la fecha anterior por el jefe de Almacén, al que corresponda la localidad de su residencia.

Esta orden no afecta a las entregas de los trigos de simiente, por estar determinado el sitio de entrega por esta Jefatura.

Para mayor eficacia y rapidez en la recepción, los jefes de Almacén quedan facultados a señalar a través de las Hermandades el momento de recepción (mañana o tarde) de determinadas variedades de algún tipo que interesase almacenes por separado, pero el señalamiento de esa orden será sin perjuicio del orden que la Jefatura establece para los tipos.

TRABAJADOR:

El contrato de trabajo que necesitas para residir en los países europeos de inmigración sólo te lo puede facilitar, en plena validez y efectos legales, el INSTITUTO ESPAÑOL DE EMIGRACION (Paseo de Rosales, 40) o sus Delegaciones o provincias (Delegaciones Provinciales de Trabajo).

Calle de Santiago

Por Juan Jesús Rodero y Ricardo Ruiz, con fotos de Carbajal

Pequeña charla con Felisa González Vallejo

No vamos a presentarla ahora, pues Felisa González Vallejo es sobradamente conocida en nuestra ciudad. Felisa estudia —¡y cómo estudia!— actualmente en Madrid. Y naturalmente, pasa las vacaciones navideñas con su familia.

La casualidad me ha permitido saludarla uno de estos días. Y la he preguntado por sus cosas. Que cómo le va. Sus realidades y sus proyectos. Felisa me ha puesto al corriente de su carrera de soprano lírica.

—¿Cómo va...?

—Estoy terminando piano y estudiando canto alemán, arte dramático, e italiano.

—¿Motivos de tu preparación?

—Preparo un repertorio de ópera en alemán.

—¿Actúas mientras estudias?

—Sí; he dado varios conciertos.

—¿Otras actividades?

—Viajes a cualquier lugar donde haya ópera.

—¿Ultimos conciertos más importantes?

—Barcelona, Madrid, Granada...

—¿Proyecto más importante?

—En mayo marcharé a Milán a prepararme bajo la tutela de la Alcci.

—¿Qué es...?

—La institución que celebra el «Concurso de Voces Verdianas», que yo gané el pasado año 1962.

—¿En Milán?

—Estudiaré y actuaré.

—¿Has efectuado grabaciones últimamente?

—Sí; acabo de grabar la «Misa de réquiem» de Verdi.

—Has actuado también en la radio, según tengo entendido...

—Sí; dí recientemente un concierto en Radio Nacional.

—¿En Valladolid?

—Llevo ya actuando cuatro veces.

—¿Tu primera actuación profesional?

—En Medina del Campo, el Día de la Provincia de 1959.

—¿De entonces a acá?

—He aprendido mucho, pero aún me queda por aprender.

—¿Tus ambiciones?

—Dedicarme por entero a la ópera y conseguir triunfar en ella.

—¿El camino...?

—Es muy duro y las posibilidades son escasas.

—¿Una soprano lírica...?

—Precisa, sobre todo, mucha salud. Cada vez que se canta, el esfuerzo es enorme.

—¿Admiras a...?

—Victoria de los Angeles, como concertista.

—¿La Callas?

—Es excepcional.

—¿La Tebaldi?

—Es formidable.

—¿La Callas o la Tebaldi?

—María Callas, fue; Renata Tebaldi, es.

—Tú, ¿si no hubieses sido cantante...?

—Hubiera sido actriz.

—¿Satisfecha?

—Y entusiasmada.

—¡Suerte y hasta la próxima!

CUADRADO LOMAS, NOVENA EXPOSICION

En la bien ambientada sala de exposiciones "Castilla", situada en la calle de la Pasión, expone sus últimas obras un conocido pintor vallisoletano. Se trata de Cuadrado Lomas, quien por novena vez ofrece a todos aquellos interesados por el arte pictórico una buena colección de sus últimas creaciones, en las que hemos notado, al menos eso creemos, una nueva tendencia.

—En efecto, estoy tomando una nueva orientación.

—¿Hacia qué?

—Para trabajar en el óleo.

—Entonces, ¿eso quiere decir otra próxima exposición?

—Para la próxima primavera.

—¿Dónde?

—Si es en Valladolid, en esta misma sala.

—Hemos observado un gran empleo de los colores vivos.

—No se puede emplear otro material en esta clase de obras, aparte de que ya he trabajado mucho con los colores vivos.

—¿Tu especialidad?

—Todo es necesario, por lo tanto, siempre he procurado hacer de todo; sin embargo, prefiero los paisajes.

—¿Conoces la pintura informalista?

—Sí, ya la he estudiado, y el público parece que no la ha comprendido; eso siempre ocurre.

—¿Qué opinas de ella?

—A mi parecer, no es el camino que se debe seguir en la actualidad.

—¿Qué harías tú?

—Yo no creo que pueda por ahora hacer nada; sin embargo, si es necesario un renacimiento total de la pintura, de la pintura del siglo XX, claro está.

—¿Qué se necesita para ello?

—Que desaparezcan las grandes figuras de la actualidad.

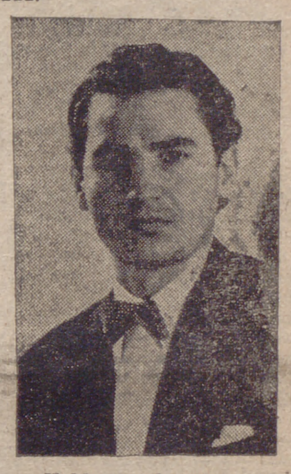

—Hablemos de esta exposición. ¿Qué tal va?

—Por ahora bien; ya hay varias personas interesadas por mis cuadros.

—¿Y vendidos?

—Espero que venda bastante.

—¿Proyectos?

—Pienso hacer grabado, xilografía.

—¿Lo consideras compatible?

—En efecto, aunque son completamente diferentes; además, muchos pintores famosos lo compaginaron.

—Y la crítica, ¿cómo se ha portado contigo?

—Como suelen hacerlo con los demás, unos bien, otros regular y otros mal.

—Por nuestra parte: bien.

Buenos días, 1963

Y comenzó otro año con el cielo cubierto. Las calles de la ciudad casi desiertas e irrumpiendo la soledad algunos rezagados, que con sus cantos populares ponían una nota de recuerdo del último día del año 1962. Otro año que ha comenzado y del que esperamos mucho.

Terminaron las fiestas y los carteles han quedado en recuerdo de estos días que si Dios quiere volverán a repetirse dentro de menos de trescientos sesenta y cuatro días. Deseamos a todos nuestros lectores que sus buenos deseos se vean cumplidos.

Abastecimientos y Transportes

Obligación de tener existencias de determinado aceite

Los almacenistas y detallistas vendrán obligados a tener siempre a disposición de sus respectivas clientelas aceite de oliva virgen y aceite del señalado por la Comisaría General de Abastecimientos y Transportes con el precio tope inferior.

Para mejor cumplimiento de lo que se determina en el párrafo precedente, los almacenistas vendrán obligados a mantener permanentemente un stock de aceite refinado con el precio tope inferior equivalente a las ventas de un mes, tomando para determinar su cuantía a los promedios de ventas del último trimestre, estableciendo las variaciones del stock que correspondan en los trimestres sucesivos.

En el caso de que los detallistas carezcan de él, vendrán obligados a suministrar cualquier otro aceite de los señalados en el apartado «Clases de aceites para consumo de boca», ya sea envasado o a granel, al precio de 20 pesetas litro, más arbitrios municipales, si los hubiere.

Quedan exceptuados de la anterior obligación aquellos establecimientos que en forma habitual vendan exclusivamente aceites envasados, así como aquellos otros que especialmente puedan autorizarse por esta Comisaría General de Abastecimientos y Transportes.

REFINACION DE ACEITES

Los refinadores que se hallen legalmente autorizados podrán refinar los aceites de oliva que deseen, así como los de orujo de aceituna y otros procedentes de semillas de producción nacional. Igualmente podrán ser objeto de refinación los turbios y borras de aceites de oliva, orujo y los que se produzcan de cualquier otra clase de aceites.

Refinarán también los aceites crudos de importación a tenor de lo indicado en el artículo undécimo de la repetida Circular 8/62.

Quedan prohibidas las refinaciones incompletas que no comprendan las tres fases de neutralización, decoloración y desodorización en todos aquellos aceites que hayan de ser destinados a usos comestibles.

PRESENTACION DE DECLARACIONES

Los exportadores de aceite, envasadores, almacenistas, refinadores, molturadores de semillas y extractores de aceite de orujo presentarán durante los cinco primeros días de cada mes, por duplicado, declaración del movimiento registrado durante el mes anterior, haciéndolo ante esta Delegación Provincial, calle Gamazo, número 3, segundo derecha, en los modelos impresos correspondientes. Uno de los ejemplares será devuelto a los interesados debidamente sellado como garantía de haber sido presentada la declaración.

REGIMEN DE CIRCULACION

Todos los productos a que se refiere la presente Circular (aceituna, aceites de oliva, de semillas, orujos grasos y extractados, etc.) circularán libremente sin más requisito que el i acompañados de documento expedido por el vendedor (factura, albarán, resguardo, etcétera).

Lo que se publica para general conocimiento y cumplimiento.—EL GOBERNADOR CIVIL DELEGADO PROVINCIAL.

El viernes, festival pro Campaña de Navidad, en Carrión

Estamos a tres días vista del gran Festival Infantil pro Campaña de Navidad. Se celebrará en Carrión el viernes, a las cuatro y media, con la representación del cuento "En cohete al Planeta Azul" y la realización del desfile de modelos y Concurso de Belleza Infantil. Estarán en escena los inolvidables personajes de cuentos: Blancanieves, Gedeón, el Capitán Garfio —acompañado por sus piratas-fantasmas—, Cascanueces, Soldadito... interviniendo en una aventura dentro del Planeta Azul. Crispín y el loco Chivani, dos personajes nuevos entre los seres de siempre, también aparecen en la infantil historia, llena de acción.

"En cohete al Planeta Azul" es una obra de teatro infantil, basada en la refundición de un sueño y la fantasía que envuelve a los más simpáticos personajes de cuentos infantiles.

Y aún más alicientes ofrece este gran Festival pro Campaña de Navidad: el desfile de quince preciosos modelos de vestuario infantil, para niños y niñas, presentado por "Baby", y el fallo del I Concurso de Belleza Infantil, donde serán elegidos el "Niño Valladolid 1963" y la "Niña Valladolid 1963".

No dudamos, ni mucho menos, del ambiente de favor con que ya cuenta este festival entre todos los niños de nuestra ciudad.

SGCB2021

MEDINA DEL CAMPO

PANORAMICA SEMANAL

Por FAUSTINO VELASCO

Ha transcurrido plácidamente en nuestra villa la última semana del año que se fue, 1962; plácidamente porque, en realidad, nada destacable que haya turbado el ambiente, a pesar de las fiestas navideñas, ha sucedido, a excepción de lo típico de estos días, que, en contraposición con años anteriores, ha transcurrido en completa calma y normalidad.

Yo creo que desde hace muchos años no se notaba como en el que se fue, en el día de Nochebuena, un recogimiento familiar tan íntimo, y sinceramente ello me alegra, porque ésto significa que en ese día del nacimiento del Señor, las familias, unidas en sus hogares, festejaron la noche entonando los típicos villancicos castellanos de loa y alabanza al Redentor del mundo. ¡Ojalá ésto sea siempre así!

Entramos ya en un nuevo año, en el que, como siempre, hacemos también nuevos propósitos, que siempre cumplimos los primeros días, para paulatinamente ir olvidándonos de los mismos y seguir la corriente de la vida como siempre. Es ley muy humana todo ésto; pero, queridos lectores, hemos de pensar que a pesar de todo hay también una ley divina muy superior a nosotros, y por lo tanto, aunque continuemos siguiendo la corriente de la vida, hagámonos siquiera el propósito de no olvidar lo que al comienzo de este año prometemos realizar. Al menos recordar todo lo bueno que nos propongamos hacer en las ocasiones que haga falta, y así ello nos hará rectificar en los malos momentos o en las malas inclinaciones. Desechemos los malos propósitos y hagámosles buenos. Ello nos permitirá hacer un mundo mejor, máxima aspiración de todos los humanos, que en este año que acaba de finalizar hemos tenido los correspondientes sinsabores ante el temor de una nueva conflagración. Que este año, poniendo todos nuestro granito de arena, hagamos un esfuerzo más para conservar la paz entre nosotros, para que así se extienda al resto de la humanidad.

Parece ser que nuestro Gobierno, en este año que comienza, ha puesto todos sus desvelos en disposiciones que tiendan a mejorar el nivel de vida del trabajador, suprimiendo impuestos y reformando las normas de la Ayuda Familiar, entre otras muchas que poco a poco irá dando a conocer. Y todas ellas encaminadas a beneficiar la economía española.

Que no se diga que nosotros, castellanos y españoles, ponemos impedimento; sino por el contrario, que con nuestra mejor voluntad ayudemos a nuestros gobernantes con nuestra adhesión inquebrantable a hacer realidad sus programas, para que nuestra Patria sea, como siempre, el ejemplo del mundo.

En nuestra vida normal, ya lo he dicho: que nuestros buenos propósitos se hagan realidad, que no los olvidemos, y desechemos los malos; que pongamos nuestra alma en la prosperidad de nuestro pueblo, pues la prosperidad de los pueblos hace la prosperidad de la nación. Por eso es necesario que todos, empresarios y trabajadores, colaboremos juntos y acatemos sin tacha ni comentarios las disposiciones legislativas de nuestros gobernantes, para así ayudarles en la gran empresa propuesta del engrandecimiento de nuestra Patria.

Desde estas líneas, a todos los medinenses, amigos y lectores de LIBERTAD, este humilde colaborador les desea toda clase de venturas y prosperidades en el año que acaba de comenzar.

Rodaje de una película

Desde hace varios días se vienen rodando en esta localidad escenas de una película en el Castillo de la Mota y sus inmediaciones y diversos lugares de la villa.

NOTA DE CARITAS

Han sido solucionados los casos números 3 y 4. El primero alimentos y el segundo, una cama. Personas caritativas se han encargado de solventarlos. Dios se lo pague.

Seguimos necesitando un armario para poder recoger nuestros medicamentos, que también son para el menesteroso. Esperamos que también se resuelva.

EL TIEMPO

El tiempo sigue con tendencia a lluvia, la temperatura es templada y el viento reinante, flojo.

SACA DE REMOLACHA

La saca de la remolacha, después de las fuertes heladas, se continúa con normalidad, como asimismo se efectúa la entrega de la misma en las básculas receptoras instaladas en las playas de la estación de la Renfe.

MORALES

ALEGRIA ENTRE LOS AGRICULTORES

(De nuestro corresponsal, Tony.)

Reina alegría entre los agricultores, porque al amanecer del día 28 todas las superficies amanecieron cubiertas de una capa de nieve de unos cuatro centímetros, aproximadamente; la temperatura fue suave y agradable, y sobre las dieciséis horas se deslizaba abundantemente hasta última hora.

Al día siguiente, al rayar el día, la nieve había desaparecido a consecuencia del agua caída durante la noche y seguía lloviznando y así continuó todo el día con pequeños intervalos. La temperatura es muy suave y por tanto agradable, pues se tenían inmensas ganas de ver este tiempo, para ver si es posible que nazcan los sembrados, que se ignoran los resultados que darán después de tantos meses debajo de tierra, pero como la esperanza es lo último que muere, parece que en un tiempo no lejano veamos ver salir las plantas base de nuestra existencia.

AÑO GENEROSO

En mi crónica del día 26 último omití la gran noticia de que el pasado año 1962 ha sido el más generoso para los pobres, pues en vísperas de Navidad, las autoridades hicieron un reparto en metálico para todos los pobres y también los pudientes, en el aspecto particular, hicieron otros regalos en especie y metálico. Estos donativos en nombre de los necesitados, los agradecemos todos los hombres de buena voluntad, y los necesitados, como carecen de palabras, la realizan de veras con el corazón.

¡Que el Señor pague a todos sus buenas obras!

HORNILLOS

FIESTAS DE NAVIDAD

Preparativos para la concentración parcelaria

(De nuestro corresponsal, Germán Arteaga.)

Con gran fervor cristiano se han celebrado en este pueblo las fiestas de Navidad. Debido al tiempo tan frío y la primera nevada caída en el año, fue suspendida la tradicional Misa del Gallo.

La Misa solemne del día 25 estuvo concurridísima de fieles; los niños de las escuelas, bajo la dirección de la señorita maestra, doña Asunción Gamarra Arenal, cantaron la misa, resultando muy bien. Al final de la Misa se celebró la adoración al Niño Jesús por todos los asistentes.

EL TIEMPO

Después de las grandes heladas caídas estos días pasados, el tiempo ha cambiado, tornándose en lluvia. El sol luce a ratos y la temperatura, aunque poco, ha ascendido algo. Los labradores se encuentran muy disgustados por las enormes pérdidas que han sufrido en la recolección de las patatas, pues han sido muchos los kilos que se han helado, teniendo que tirarlas por no haberse podido aprovechar ni aun para el ganado.

CONCENTRACION PARCELARIA

En estos días se están llevando a cabo los trabajos de investigación de fincas para la concentración parcelaria. Los trabajos van bastante acelerados y los labradores están muy satisfechos por ello, por lo que se espera que dentro de un año se hallen acantonadas las fincas o parcelas que han de corresponder a cada uno.

ENLACE MATRIMONIAL

En la iglesia parroquial de San Miguel Arcángel, de esta villa, ha tenido lugar el enlace matrimonial de la señorita María Jesús Gamarra García, hija del agricultor don Agripino Gamarra y de doña Víctar García, con el joven de Calabazas de Olmedo don Julián Heras Arroyo, hijo de don Constancio Heras y de doña Abundia Arroyo.

Debido al tiempo de lluvia, los novios fueron trasladados desde su domicilio hasta la iglesia en el coche propiedad de don Eutiquio Arroyo, de Puras, primo del novio.

Bendijo la sagrada unión el reverendo señor don David Conce Arapiles, quien dirigió a los contrayentes una elocuente plática. Fueron apadrinados por don Jaime Moraleja, hermano político del novio, y por doña Araceli García Gamarra prima de la novia.

La Misa fue cantada por los niños de las escuelas, bajo la dirección de doña Asunción Gamarra Arenal, resultando muy emotiva.

Después de la ceremonia, los invitados fueron obsequiados con un refresco en el domicilio de la novia, y acto seguido partieron en varios coches para Medina del Campo, donde se les sirvió un espléndido almuerzo en un acreditado hotel.

Los novios han salido en viaje de luna de miel para diversas capitales de Levante.

Desde estas columnas les expresamos nuestra más cordial enhorabuena, deseándoles mucha felicidad en su nuevo estado.

RUEDA

NUEVO ALCALDE

Equipo infantil Flechas "San José"

(De nuestro corresponsal, Miguel Gallego García.)

Ha tomado posesión de su cargo, como alcalde de la localidad, el camarada y jefe local del Movimiento, Narciso Monsalve Monsalve. Fue recibido por el Ayuntamiento en Pleno, que le felicito. Fue despedido con grandes muestras de simpatía el alcalde saliente, camarada Aureliano Gatón Rodríguez.

Desde aquí queremos hacer llegar nuestra más sincera felicitación, en primer lugar, al camarada Gatón, que durante muchos años ha sabido llevar con ejemplaridad el pesado mando, y al actual, para que con rienda segura conduzca al pueblo a su mejor bienestar.

PARTIDO DE FUTBOL

Se disputó un reñidísimo encuentro entre el equipo de flechas "San José" y "Girón", ambos de la localidad.

Terminó el primer tiempo con 2-0 en el marcador favorable al "Girón", obra de Vega y Juan.

En el segundo tiempo dió por completo la vuelta el partido, ya que el flechas "San José" se iba imponiendo minuto tras minuto y apuntando goles a su favor. Carlos hace llegar a la red dos goles, y más tarde Basilio marca otros dos, terminando el partido con el resultado de 4-2 favorable al "San José".

Alineaciones:

Flechas "San José": Goyo; Moro, Toribio, Revuelta; Basilio, José Gallego; Mariano, Toño, Carlos, Jandro y Pérez.

"Girón": Jesús; Alonso, Julito, José; Fernando, Geto; Vega, Remigio, Lorenzo, Juan y López.

Arbitro, Revuelta.

Las alineaciones que presentaron los equipos fueron las siguientes:

Venta de Baños C. D.: Manolo; Rodríguez, González, Inclán; García, Alvarez; González II, Olea, Pérez, Polanco y Del Val.

Gimnástica Medinense C. de F.: Alberto (1); Cojo (3), Gómez (1), Juanillo (2); Gelete (2), David (1); Piquero (3), Samuel (1), Cáceres (2), Eduardo (1) y Enrique (1).

Para el premio al jugador más deportivo puntuaron:

Gómez y Juanillo tres puntos y Eduardo dos puntos.

Las clasificaciones quedan establecidas de la siguiente manera:

MEJOR JUGADOR

Piquero, siete puntos; David, Gómez, Juanillo, Gelete y Cáceres, seis; Enrique, cinco; Alberto y Cojo, cuatro; Samuel y Eduardo, tres; Mateo, dos, y Aurelio, uno.

JUGADOR MAS DEPORTIVO

Gómez y Eduardo, ocho puntos, y Juanillo, siete.—**Sánchez Lavandera.**

ADALIA

Clausura de las clases de adultos

(De nuestro corresponsal.)

Tuvo lugar las clausura de clases de adultos de uno y otro sexo, que han durado dos meses; clases llevadas a cabo bajo la dirección del señor cura, señorita maestra y señorita Isabelita Martínez, con una asistencia extraordinaria por parte de la juventud.

Nuestro querido señor cura, don Heriberto Trigueros, dirigió la palabra con su elocuencia habitual a los allí congregados, en la escuela, lugar que se vio concurridísimo, dando las gracias principalmente a sus colaboradoras y también a las autoridades por las facilidades que les han dado para llevar a cabo esta estupenda labor cutural e instructiva.

Seguidamente hizo uso de la palabra el alcalde, camarada Amando Rodríguez Gallego, dando las gracias a estos señores, elogiando su labor y haciéndoles entrega de un presente, en el que unido a él —dijo— iba el cariño y la estimación a que ellos se habían hecho acreedores.

Estas últimas palabras del señor alcalde fueron acogidas con una verdadera salva de aplausos.

El presente consistió en una cestita de Navidad, con dulces y golosinas propias de estos días.

GATON

Llegó la lluvia

(De nuestro corresponsal, Alicio Martín.)

Llegó, por fin, lo que todos esperábamos: la lluvia. Ha sido el mejor regalo de Navidad que podíamos esperar los labradores de Tierra de Campos, inquietados ya, porque el terreno nacía de una manera desigual y débilmente, pero intranquilos aún más porque la cebada no había nacido.

Se han celebrado las fiestas navideñas con sencillez, pero no falta el calor hogareño que como una tradición en Castilla no se pierde en los más mínimo y que reúne a todas las familias bajo el símbolo de la paz.

Las Navidades nos reúnen a todos con nuestras familias, y esta población en estos días ha aumentado en un veinte por ciento.

GALLEGOS

LA SEMENTERA

(De nuestro corresponsal.)

Se puede dar por terminada la sementera, la cual se ha efectuado con muy buenas labores. Si de aquí a San Juan viniera el tiempo a derecho, podría ser buen año. Ahora están en la recolección de la remolacha.

VILLALAN

El campo y sus sembrados

(De nuestro corresponsal, Nemesio Vázquez.)

Debido a tantas y tan fuertes heladas, la mayor parte de los sembrados están sin nacer. El campo presenta un estado deplorable, pues es mucho el tiempo que ha pasado sin caer una gota de agua. No obstante, hay parte donde lo sembrado ha nacido, pero lo hace a corros. Esperemos que llueva y mejore, aunque sea un poco, porque se puede calcular que de siete partes hay una nacida. Así, pues, si el agua viene a tiempo, podrá arreglarse un poco; pero si no, el campo, por esta zona, no tendrá salvación.

Van muy adelantadas las obras de alcantarillado y pavimentación de la plaza. Según parece, piensan inaugurarlas para fines del mes entrante, si el tiempo lo permite. Con estas obras no cabe duda que la plaza ofrecerá un aspecto al estilo de las capitales.

SERRADA

NIEVA Y HIELA INTENSAMENTE

(De nuestro corresponsal, Sixto Capellán.)

Las labores agrícolas se encuentran totalmente paralizadas debido a las insistentes y fuertes heladas.

Aquí todavía no ha terminado de nacer el cereal y algunas leguminosas, sobre todo los trigos, que se sembraron en noviembre, y toda la cebada. A causa de estas fuertes heladas, la tierra se encuentra tan contraída y apretada que hace imposible la nascencia y germinación de la semilla enterrada hace dos meses.

Lo mismo sucede con el arranque de remolacha. De no cambiar el tiempo la próxima semana, no se podrá meter el cupo que tiene asignado el labrador. No sabemos si ésto se tendrá en cuenta para cuando se pueda. Con este frío tan intenso —ya hace años que no se conocía otro igual—, en las casas donde hay agua corriente están completamente heladas las cañerías, y el termómetro ha marcado 11 grados bajo cero, temperatura que no se conocía hace muchísimos años.

A pesar de lo desapacible de vó con mucho frío, en la iglesia noche de Navidad, pues nesia parroquial, con asistencia de numerosos fieles se celebró la tradicional Misa del Gallo, que ofició de celebrante nuestro párroco, don Teodoro Casado. Un grupo de jóvenes de Acción Católica cantó la misa y diversos villancicos, y al final, y por nuestro párroco, se procedió a adorar al Niño Dios por los feligreses.

VIAJEROS

Con motivo de las fiestas navideñas hemos tenido el gusto de saludar a infinidad de hijos de este pueblo, que se encuentran fuera de su patria chica. A todos les damos la bienvenida y les deseamos que su estancia sea grata entre nosotros.

UN RETO A LOS MUSISTAS

En esta localidad existe un señor, más conocido por "El Salao", que hace la vida imposible a los aficionados a este juego, pues a todos gana, y a algunos les da algún juego de ventaja. Me encarga, como corresponsal, que si alguno quiere venir a competir con él le reta desde este pueblo, en el Bar Domingo, a jugar al mus mano a mano o de compañeros.

BARROELO

Cursillo de tractoristas

(De nuestro corresponsal, Florencio Vaquero.)

La Agencia Comarcal de Castromonte, del Servicio de Extensión Agraria, convoca un cursillo para tractoristas, que se celebrará en la Escuela de Capataces Agrícolas, de San Rafael de la Santa Espina, del 20 de enero al 13 de febrero, para jóvenes de diecisiete a treinta años, que estén relacionados con el campo. Los futuros cursillistas disfrutarán de una beca diaria de 75 pesetas. De esta localidad han cursado cuatro jóvenes la instancia y esperan sean aprobadas.

EL TARDIO NO NACE

La sementera última, que corresponde un 40 por 100, se encuentra sin nacer, por falta de humedad, y lo natural es que se pierda bastante simiente. Lo interesante sería que cayera un golpecito de agua, a ver si podíamos ver germinar los granos. En cambio, el alza ya va muy bien, aparte de esos días de grandes heladas, que no se podía hacer nada en el campo. Ahora se está alzando a más y mejor y con labor extraordinaria, porque hay un refrán que dice: "El que ara en Adviento alza, bina y echa estiércol".

CAMPAÑA DE NAVIDAD

Como en años anteriores la Jefatura Local ha organizado una colecta en favor de los más necesitados, siendo encabezada por el Ayuntamiento, con 100 pesetas; Hermandad de Labradores y Ganaderos, 100, y Jefatura Local, 50. Los demás vecinos tienen a su disposición la oficina del Ayuntamiento para el que quiera entregar su donativo que, aun por pequeño que sea, será muy agradecido, porque son días que no debe faltar en ninguna casa el pan nuestro de cada día.

Una manda humanitaria

(De nuestro corresponsal, Florencio Vaquero.)

Sobre los años 1929 y 1930 fallecieron dos señoras y dejaron escrita en el testamento su última voluntad, y ésta consiste en pan. La primera que murió mandó ciento doce panes de kilo, que han sido repartidos entre todos los vecinos el día de Nochebuena, para que en ese día tan memorable no hubiera ningún hogar sin pan. La segunda mandó trescientos veintinueve panes, también de kilo, a repartir entre los más necesitados del pueblo en estas fiestas de Navidad, y este reparto corre a cargo del Ayuntamiento y del señor cura párroco y se viene haciendo de tres veces: el día de Nochebuena, el último día del año y el día 5, víspera de los Santos Reyes.

Una buena obra, porque se pude decir que la caridad llama a la puerta de los necesitados y de los que no lo son, porque todos recibimos alguno, ya que hay vecinos, como viudas y obreros con bastante familia, que reciben en las tres veces veinte panes, que es de agradecer.

EL TIEMPO

A la hora de redactar esta crónica me comunican que está lloviendo, lo cual es recibido con satisfacción por parte de todos, ya que en este pueblo era mucha la necesidad de agua, porque se encontraba más del cuarenta por ciento sin nacer y ha habido una temporada de heladas que tenían todo lo nacido «abrasado» y el pasto no salía.

MELGAR DE ARRIBA

Estado del campo

(De nuestro corresponsal.)

El aspecto del campo es bueno; hacía falta agua, y llovió.

Se han celebrado las fiestas navideñas con gran solemnidad. Melgar ha tenido y tiene aún un Portal de Belén viviente. Hace unos días nació en un pobre cobertizo una niña, y este pueblo, como siempre, ha correspondido llevándoles alimentos, ropas y asistencia personal.

Solamente les daba calor una borriquilla. La "gitanilla" ya es cristiana. Se llama María Brígida Rafaela. La ha llevado a la iglesia Teodosia García. Fueron padrinos Rafa Alonso y Brígida García.

Terminada la ceremonia, obsequiaron con caramelos y confites a los niños.

Los seminaristas están pasando estos días con sus familiares. Martín Jesús Peña, ordenado ya de cuarto de Teología, y Primi García y Jesús Villade, de primero.

SAHELICES DE MAYORGA

Notas locales

(De nuestro corresponsal, E. Abad.)

Ha fallecido a la avanzada edad de ochenta y seis años, don Julián Martínez. A la misa de funeral asistió casi todo el pueblo. A sus hijos, don Millán y doña Evarista Martínez, residentes en este pueblo, enviamos nuestro más sentido pésame, rogando una oración a los lectores por su eterno descanso.

— — —

Contrajeron matrimonio don Valentín Redondo Crespo y la señorita doña Edelmira Emelia López Ramos. Nuestra más cordial enhorabuena y que sean muy dichosos en su nuevo estado.

— — —

Con el fin de pasar las Navidades con sus padres, llegaron los estudiantes y seminaristas de esta localidad.

— — —

Ha ingresado en el Postulado de las Religiosas Misioneras Franciscanas, de Pamplona, la joven de este pueblo María Santos del Amo Arias. Que Dios le conceda la gracia de llegar a ser una fervorosa misionera.

— — —

Con el fin de cambiar impresiones entre los productores vinícolas de este pueblo, ha tenido lugar una reunión para tratar de la conveniencia de la constitución de una Cooperativa Vinícola. Deseamos que llegue a ser una realidad.

BADARON

A once grados bajo cero se pasó la Nochebuena

(De nuestro corresponsal, Isaías Martín.)

Las calles quedaron desiertas, las puertas cerradas; el aire fino, cortante, penetraba hasta los huesos. Sin embargo, delante de cada fachada, en cada calle, se adivinaban las luces alegres de los hogares tranquilos en los que reina la paz.

La familia, en torno al Belén o junto al árbol navideño, rememoraba una noche: adoraba, con gratitud, al Dios Niño que en ese día nacía para salvarnos.

Al despertar el día 25, el frío era tan intenso o más que la noche anterior; pero ni ésto ni nada pudo impedir que el ánimo estuviese alegre. Había que celebrar el gran día: era la Pascua. A las once, el alegre repiqueteo de las campanas nos anunció que la misa iba a comenzar. Un grupo de jóvenes cantó villancicos al adorar al Niño; ni uno solo de los fieles dejó de rendirle homenaje al pasar, besándole ante su cuna.

Por la tarde los bares estaban muy concurridos. Los hombres, sentados en torno a las mesas, jugaban en grupos más o menos nutridos, mientras los jóvenes se divertían.

La remolacha, bien la que se encuentra en las tierras sin arrancar, o bien la que se encuentra amontonada esperando su ingreso en la fábrica, corre el riesgo de helarse si el tiempo no cambia, y el labrador tiene miedo, por los grandes descuentos que pueden hacerle.

Las labores agrícolas se encuentran estacionadas debido al tiempo. Hay una capa de hielo que cubre la superficie del terreno.

VILLALBA DE LA LOMA

EL TIEMPO Y EL CAMPO

(De nuestro corresponsal, Laurencio Martínez.)

Debido a la sequía, que se acentúa en esta zona, los sembrados están sufriendo un grave trastorno. Estamos finalizando el año y aún faltan por nacer las tres cuartas partes de la plantas. Hace días nevó y nuestro optimismo nos hizo creer sería suficiente para el completo nacimiento; pero nos engañamos, pues las heladas y el tiempo áspero se llevaron ese pequeño tempero y hoy imploramos el agua como vulgarmente suele pedirse en mayo. Confiemos en Dios, que todo lo ve, y esperemos nos conceda un año abundante.

REGRESAN LOS ESTUDIANTES

Han llegado a este pueblo los estudiantes que cursan sus estudios en capitales de España, la mayoría en Valladolid. Debido a ésto se nota cierto movimiento y alegría extraordinaria. A todos les deseamos pasen unos días felices en compañía de sus familiares.

Después de tres meses de permanencia en el Hospital Provincial de Valladolid y operado de una dificilísima afección del corazón por el doctor Durán, ha regresado a este pueblo el vecino Saturnino Andrés Pisonero. Le deseamos un completo restablecimiento.

VILLANUEVA DE LOS CABALLEROS

VELADA TEATRAL

(De nuestro corresponsal, C. V.)

Los niños de esta localidad nos deleitaron con una velada teatral. Fue dirigida por los Hermanos Jesuitas del colegio de novicios y juniors de San Luis, de la Orden de Jesuitas, de Villagarcía de Campos.

Actuaron niños de nueve a diez años, representando una pequeña escena de Navidad titulada «Los lacayos ladrones». Seguidamente nos obsequiaron con algunos diálogos navideños y villancicos. Finalmente actuaron niños de diez a catorce años, con la representación de la obra cómica «Criado de confianza».

La gran actuación de estos pequeños artistas fue muy aplaudida en todo momento. A través de LIBERTAD enviamos a estos jóvenes actores nuestra cordial felicitación.

Boletín Informativo de Cotizaciones

Ferias y mercados

Mercados ganaderos en Medina del Campo

(De nuestro corresponsal, Luis Vega Debrán.)

El domingo se celebró el último mercado de toda clase de ganados del año 1962.

En lo que a ganado lanar se refiere, debido al mal tiempo reinante y a los intensos fríos para esta clase de ganado, se vio poco concurrido, y por otra parte también contribuye a ello lo avanzado de la época de celebración de este tradicional e importante mercado. No obstante, expusieron a la venta doscientos veintiuna cabezas, siendo vendidas en buen número y muy en especial las que iban destinadas para matadero.

En la cotización las variaciones registradas fueron inapreciables, por lo que se consideró el que los precios fueran los mismos o casi análogos a los del domingo anterior, ya que las únicas variaciones observadas lo fueron en la calidad y clase de las cabezas.

En ovejas para matadero, de buena clase y carnes, se pagaron hasta a 19 pesetas kilo vivo las muy buenas; para las de también buena calidad, pero más inferiores que las anteriormente reseñadas, los precios fueron entre 17 y 18 pesetas kilo vivo, y para las de verdadero desecho, desde 12 a 14 pesetas kilo vivo.

En corderos, los gordos y de buena calidad se llegaron a cotizar hasta a 27 pesetas kilo vivo; otros también de buena clase, pero más inferiores, entre 24 y 26 pesetas kilo vivo; los de menos carnes y menor rendimiento, desde 20 a 22 pesetas kilo vivo.

Asimismo fueron vendidas algunas corderas, que se cotizaron desde 27 a 28 pesetas kilo vivo.

Y por último se observó que la venta de lechazos fue bastante buena, ya que existía demanda de los mismos a pesar de que los precios aumentaron algo sobre los cotizados en los anteriores mercados, pues se vendieron, según clases, desde 39 a 42 pesetas kilo vivo.

En ganado porcino el ambiente es muy bueno; asimismo, la presentación de ejemplares desde la apertura del mercado a hoy está en aumento exponiendo en este mercado doscientos sesenta ejemplares. El número de ventas realizadas fue notoriamente satisfactorio, siendo muchos los ejemplares cebados que se vendieron. La cotización fue, para los cebados, de 37 a 39 pesetas kilo vivo, según clase y color, y en canal, de 46 a 48 pesetas, también según clase y color.

En cuanto a ganado vacuno, presentaron a la venta cuarenta y siete ejemplares, realizándose algunas operaciones tanto en el mercado como en los establos de la localidad. Se cotizaron las vacas de leche, tipo holandesas, desde 12.000 a 15.000 pesetas, según producción; terneros de unos tres meses, hasta 5.000 pesetas; vacas para matadero, de 41 a 44 pesetas kilo canal, y terneras para matadero, de 52 a 54 pesetas kilo canal.

En ganado equino se expusieron a la venta dieciocho ejemplares y también se llevaron a efecto ventas tanto en el mercado como fuera de él. Se vendieron caballos de buenas carnes hasta 4.850 pesetas; otros de menos rendimiento, desde 1.500 a 3.000 pesetas, y los flacos, desde 850 pesetas unidad.

En cuanto a mulas, se cotizaron las carnudas hasta 4.000 pesetas, y las de menos carnes, pero buenas, desde 1.000 a 2.500, y las flacuchas, desde 500 pesetas.

También fueron vendidos algunos burros para carne, cotizándose éstos, según estado, desde 400 pesetas en adelante.

SGCB2021

YO ACUSO — LA VERDAD ACERCA DE LA THALIDOMIDA

"¡HEREDITARIO!"

LUCHANDO CONTRA MOLINOS DE VIENTO

Un muro de indiferencia impedía toda investigación sobre una tragedia que causaba cinco víctimas diarias

El doctor Loeser descubre doce casos análogos en mi ciudad natal

Pero no podíamos descubrir las razones

CAPITULO II

«Hereditario». El médico de la clínica de Hamburgo en que mi hijo Jan nació el 25 de abril de 1961, no sabía decir otra cosa. No pudo hacer más gestos de impotencia incluso cuando yo le revelé que a centenares de kilómetros de distancia mi hermana y la mujer de uno de mis compañeros de estudios acababan de traer al mundo niños afectados exactamente de las mismas malformaciones de Jan.

Ya lo he dicho: Desde el primer momento tuve la convicción profunda que no se podía imputar esta triple desgracia a la casualidad ni a la herencia.

¿Tres casos a nuestro alrededor, a pocas semanas de distancia y sólo a nuestros alrededor? Imposible. Otras familias debían de haber sido afectadas. A mí me tocaba descubrirlo. Puesto que era preciso, obraría solo, con la ayuda de los míos. Quería poder contestar a mis hijos, cuando, más adelante, me preguntaran: «¿Qué tengo yo?» También deseaba demostrar a Linda, mi mujer, que podíamos tener otros hijos, probar a mis dos hermanos menores, Goert y Jurgen, que no estaban condenados a renunciar al matrimonio.

También entendía que hallando la causa del mal que se había abatido sobre nosotros, podríamos salvar a otros niños. Telefoneé a mi padre, notario de Menden, una ciudad de 28.000 habitantes a 30 kilómetros de Dortmund.

—Escucha, sólo puedo contar contigo. Hay que hacer una investigación. Tú, que conoces a todo el mundo ahí, llama a los médicos. Hace falta saber si se han producido en la región casos parecidos.

PUBLICIDAD SISTEMATICA

Linda me suplicaba que la llevara a casa cuanto antes posible. No podía soportar aquella clínica, aquella habitación que compartía con otras jóvenes madres, felices éstas. Al quinto día, el médico dio su autorización. Entretanto, había discutido largamente por teléfono con Wolfgang, mi cuñado, padre de Imke. Quedamos plenamente de acuerdo sobre la actitud que debíamos sostener, y así se lo expliqué a mi esposa:

—Es preciso afrontar las cosas. Esto quiere decir revelar a todos la verdad entera, sin restricción, sin reticencias. Si intentamos más o menos esconder la doble desgracia que se ha abatido sobre nuestra familia, todo quedaría falseado desde el primer momento, no sólo para nosotros, sino también para el pequeño.

No quería esa piedad artificial que induce a la gente a hacer silencio alrededor de los que han sido afectados por un drama de esta clase. Quería hacer la historia pública de una manera sistemática. Nadie debía temer cometer una falta de tacto hacia nosotros, y sobre todo nuestros amigos y conocidos debían ser puestos inmediatamente con la espalda a la pared. ¿Por qué? Porque había visto en los jardines públicos cómo las madres llamaban a sus hijos cuando aparecía un niño anormal, como si se tratara de algo vergonzoso o de una enfermedad contagiosa. Y para ser completamente franco, me había dado cuenta de que a veces yo mismo había sentido secretas reacciones de repugnancia o bien de orgullo cuando pensaba: «Jamás sucederá en tu familia nada parecido».

Sí: En el pasado esta idea había estado en mi mente. Sabía, pues, desde el primer momento que la comunidad podía reaccionar como yo lo había hecho antes, e incluso de manera más radical. No podría detestar a nadie, pero debía apartar de nosotros a toda costa a quienes mostraran la menor reticencia.

Fueron inútiles mis inquietudes. Nadie nos ha defraudado. Jamás podré decir hasta qué punto hemos encontrado apoyo moral en todos nuestros amigos y conocidos. Sabían en qué lucha me había comprometido. Hablábamos de ello abiertamente. Y al mismo tiempo, con extrema delicadeza, evitaban reavivar el dolor en nosotros. Al enviar regalos, todos tenían en cuenta el hecho de que Jan tenía las manos y los brazos atrofiados: nada de cucharas, de vasos, de sonajeros que hubieran supuesto la capacidad del niño para tomar algo entre sus manos; nada de vestidos de manga larga que hubieran sido preciso cortar.

Pero me estoy adelantando a los acontecimientos.

Apenas Linda regresó a casa se le declaró una seria inflamación en los pechos. La fiebre rápidamente subió a más de 40. A pesar del horror que sentía, tuve que llevarla de nuevo a la clínica.

Copyright FRANCE SOIR-OPERA MUNDI, derechos para España: Agencia FIEL, en exclusiva nacional para PYRESA.

El caso más escandaloso sobre los efectos de la thalidomida es el de Lieja, donde la señora Vandeput dio muerte a su hija Corinne. He aquí, en el grabado, la tarjeta de nacimiento de la niña. Dice así: "Monsieur y madame Noel Vandeput-Coipel tienen la alegría de anunciarles el nacimiento de su hija Corinne.—22 mayo 1962.—274, Rue Fond des Tawes.—Lieja."

En este momento tuve la impresión de que mi mujer se me escapaba de entre los brazos. Necesité la fuerza de dos personas para evitar que cayera en la desesperación, en la depresión nerviosa. Por otra parte no me sentía capaz de pensar con plena lucidez en el porvenir del niño.

De esto he hablado después con centenares de padres que estaban en nuestro mismo caso. La experiencia de todos confirma la nuestra. Sólo al cabo de tres o cuatro semanas uno es capaz de afrontar el porvenir de una manera reflexiva, y no bajo el efecto del golpe de los primeros momentos.

He aquí por qué en cuanto que estuvo restablecida, obligué a mi mujer a volver a sus libros de estudio.

«Si llega a fijar su espíritu en otra cosa que en nuestra desgracia —pensé—, estará en el buen camino. No tardará en recuperar el dominio de sí misma».

—Tienes más que nunca el deber de no fracasar en tus exámenes —le dije—. Es el mayor servicio que podrás hacer al pequeño. Puede sucederme cualquier cosa y debes ser capaz de prescindir de mí

MAS CASOS

Linda encontró esta energía. Al octavo día del alumbramiento volvió a sus estudios. Creo que nunca trabajó con tanto tesón. También al octavo día, mi padre me telefoneó desde Menden.

—Tenías razón —dijo—. El doctor Loeser, a quien conoces, se ha puesto en campaña a petición mía. Ha descubierto doce casos en la ciudad y en los alrededores de niños parecidos a Jan. El mayor tiene dos años. No me ha dado los nombres, porque no está autorizado. Pero me ha dicho en qué calles viven esas familias. Está dispuesto a dar detalles a tu médico.

Quedé sin voz un momento.

—Estamos sobre la pista —dije al fin.

—Mañana —dijo mi padre— iré a Iserlohn, al Servicio Regional de Sanidad.

Corría a la clínica. El doctor D. estaba allí.

—¿Me creerá ahora? En mi ciudad natal ha habido doce casos recientes. Puede usted también obtener todas las precisiones del doctor Loeser, de Menden.

El médico sacudió la cabeza. En sus ojos no ví el menor brillo. Comprendí que nada convencía a aquel hombre.

No volvería a pedir su ayuda.

He sabido posteriormente que en su propia clínica —la más importante clínica ginecológica de Hamburgo—, varios niños malformados, como el mío, habían nacido durante el año precedente.

Me daba perfecta cuenta de que sin la ayuda de médicos, de hombres de ciencia, tenía todas las probabilidades de fracasar. Era como un soldado que se lanzara a combatir sólo con las manos. Pero no podía esperar al día hipotético en que encontrase un sabio que se dejara convencer o bien un responsable de los servicios de Sanidad que aceptara emprender una encuesta de envergadura.

La simple lógica me indicaba el camino a seguir: Descubrir el vínculo, fuera cual fuera, entre todas las mujeres que habían dado a luz niños malformados de manera casi idéntica. Descubrir qué misterioso factor había podido perturbar el curso de la naturaleza durante el embarazo.

Yo estaba en comunicación telefónica constante con mi cuñado. Desgranábamos nuestros recuerdos, intentando encontrar qué contactos comunes habían podido tener mi mujer en Hamburgo y mi hermana cerca de Kiel. En vano.

En un momento dado, sospeché de alguna contaminación de las aguas. Siempre por teléfono, gracias a mi padre y a uno de mis hermanos que estaba con él, traté de saber si las doce mujeres de Menden y de los alrededores, cuya dirección aproximada conocíamos, se hallaban en el mismo circuito de agua. Pero éste no era el caso.

A principios de mayo encontré por causalidad un artículo de una revista de Munich. Se trataba de una enfermedad vital poco conocida: la toxoplasmosis, que se transmite por los perros, los cerdos y los pollos. El autor señalaba que si las mujeres contraían la enfermedad, podían traer al mundo niños hidrocéfalos o mentalmente anormales. Nosotros poseíamos un perro de la raza «teckel». Hice que lo examinaran. Hice un análisis de sangre a mi mujer. El análisis fue negativo.

SOSPECHA

¿Otro virus? ¿Una nueva enfermedad? Telefoneé al doctor Loeser. No, aparentemente no había ningún vínculo de este género entre las mujeres que constituían nuestro material de trabajo.

En este momento me vino la idea de sospechar de un medicamento. Pero aparte de un producto vulgar contra los dolores de estómago, mi hermana no recordaba haber tomado ninguna droga desde hacía mucho tiempo. En cuanto a mi mujer, no había seguido ningún tratamiento y ella no es de las que toman somníferos o excitantes sin pensar.

En resumen, nada nos daba la pista. Sin embargo, estábamos persuadidos de que el método era bueno. Pero estábamos solos, desesperadamente solos, para luchar contra molinos de viento.

MAÑANA:

Capítulo III: UNA VERDADERA EPIDEMIA. EL PROFESOR LENZ SE ENCARGA DE INVESTIGAR EL CASO

MUNDO MUNDILLO

Grupos eternos

Las mujeres se dividen en dos grandes grupos: las que no creen nada de lo que les dice el marido... y las que no están casadas.

Respuesta

La señora de edad que todavía quiere presumir pregunta en la perfumería:

—¿No tiene algo para mi cabello, joven?

—El mayor respeto, señora.

Criada excelente

—¿Por qué se va de la casa, Gertrudis? —pregunta la señora a la criada—. ¿No hago ya casi todo el trabajo?

—Sí —responde ella—. Pero la señora no lo hace a mi gusto.

Al pie de la letra

En un restaurante, uno de los clientes dice al camarero:

—Deme usted un par de huevos fritos.

El cliente de la mesa próxima dice:

—A mí también. Que sean frescos, ¿eh?

El camarero vocea:

—¡Cuatro huevos fritos! ¡Dos de ellos que sean frescos!

5ª página

En visita

—¿A quién prefieres, guapo, a papá o a mamá?

—A Sofía Loren.

Un trineo para la novia

Boda más blanca no la hay y a causa de esa blancura Alex Naday, periodista húngaro que reside en Inglaterra, ha tenido que llevar a su novia a rastras, es decir, en un trineo. Su recién desposada mujer se casó a las nueve de la mañana, para poder aparecer en el teatro a las dos de la tarde, pues Elaine Millar, ahora señora de Naday, es actriz y tiene que desempeñar el papel de Pixie Silky en la obra de Enid Blyton, "Noddy in Toyland". El personaje, aunque sin edad conocida, podría tener doce años; pero con esa cara y aquella gracia, puede hacer lo que quiera.—(Foto Cifra.)

EL MENTIR DE LAS ESTRELLAS

ARIES — 21 MARZO - 19 ABRIL
Es muy posible que su salud le preocupe en esta jornada. Pero no se entregue a histerismos en vez de buscar el consejo de la persona capacitada. Evite consultar con aficionados.

TAURO — 20 ABRIL - 20 MAYO
Algunos de sus compañeros de trabajo o de vecindad le irritarán con sus palabras mal intencionadas o irónicas. Sin embargo, domine su contrariedad y hágase el sordo.

GEMINIS — 21 MAYO - 21 JUNIO
Podrá llegar a un acuerdo ventajoso con alguien que está al tanto de sus apuros financieros o sus deseos sentimentales. Sea conciso y enérgico en sus expresiones y argumentos.

CANCER — 22 JUNIO - 21 JULIO
En las primeras horas de la jornada recibirá una información preciosa para sus proyectos más acariciados. Guarde el secreto sobre su descubrimiento y actúe en consecuencia.

LEO — 22 JULIO - 21 AGOSTO
Deje para otro día la puesta en marcha de un negocio o asunto importante que afecta a sus intereses financieros. Hoy no está bien inspirado, ni encontrará facilidades a su alrededor.

VIRGO — 22 AGOSTO - 22 SEPTIEMBRE
Después de una jornada bastante laboriosa tendrá ocasión de divertirse en grata compañía. No serán difíciles las invitaciones más agradables y se sentirá objeto de atención

LIBRA — 23 SEPTIEMBRE - 22 OCTUBRE
Haga lo posible por captar la atención de sus superiores o personas que pueden intervenir favorablemente en su existencia utilitaria. Preste atención a su correspondencia.

ESCORPIO — 23 OCTUBRE - 21 NOVIEMBRE
Si se ocupa afanosamente de sus intereses domésticos obtendrá resultados muy satisfactorios. Evite la compañía de personas gastosas, que le arrastrarán peligrosamente.

SAGITARIO — 22 NOVIEMBRE - 21 DICIEMBRE
Una circunstancia inesperada le permitirá solucionar algunos de sus conflictos actuales. Si sabe aprovechar su suerte terminará el día muy satisfecho de lo conseguido.

CAPRICORNIO — 22 DICIEMBRE - 20 ENERO
Una persona influyente podrá intervenir en su favor, si sabe ponerla de su parte hablándole de corazón. Sea sincero y concreto en sus peticiones, por mucho que su ambición le tiente.

ACUARIO — 21 ENERO - 19 FEBRERO
Evite las discusiones sobre temas políticos o religiosos, si su actividad social le lleva a relacionarse con personas de ideas contrarias a las suyas en estos aspectos.

PISCIS — 20 FEBRERO - 20 MARZO
Habrá de tratar con personas irritables y susceptibles, que le sacarán de quicio con facilidad. Cuanto menos busque el contacto con personas ajenas a su medio íntimo, mejor será.

PALABRAS CRUZADAS

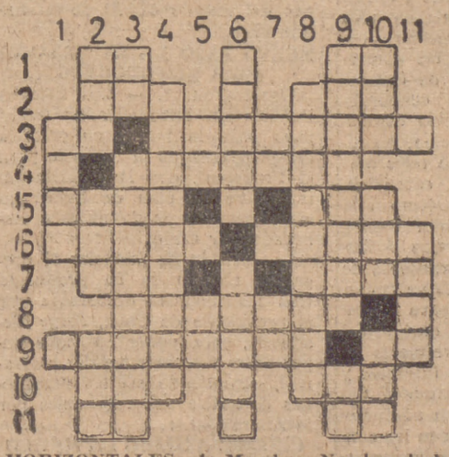

HORIZONTALES.—1: Marchar. Nombre de letra. 2. Al revés y fonéticamente, nombre de un árbol americano del cual se extrae una bebida refrescante. Cierto condimento para la comida. 3: Fonéticamente, nombre de letra. Tostáralos. 4: Procediera. 5: Separada más de lo normal. Nombre egipcio. 6: Agarrará. En femenino, que carecen de religión. 7: Fonéticamente, personaje de las leyendas infantiles. Capa que se forma encima de algunos líquidos al enfriarse. 8: Perfectos. 9: Patíbulos. Dios egipcio. 10: Sombrero militar antiguo. Sujeto con cuerdas. 11: Al revés, palabra que se emplea para detener a los animales. Existe.

VERTICALES.—1: Rostro. 2: Aire popular canario. Agarradera. Cierto juguete circular. 3: Dios egipcio. Frustrados. 4: Compañeros. 5: Matrícula de coche española. Artículo. 6: perteneciente a uno de los pueblos bárbaros. Popularmente, muchedumbres. 7: Dios egipcio. Artículo. 8: Al revés, fijarás definitivamente una cosa. 9: Saboreas un manjar. Nombre de letra. 10: Al revés, exclamación popular de alegría. Al revés, nombre filipino. Prenda militar antigua. 11: Extrae.

(SOLUCION AL CRUCIGRAMA, EN LA SECCION DE ANUNCIOS TELEGRAFICOS.)

CHISTOGRAFIA

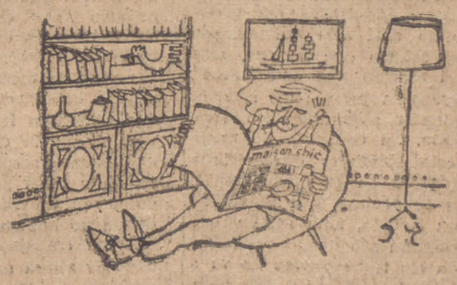

BUEN GUSTO

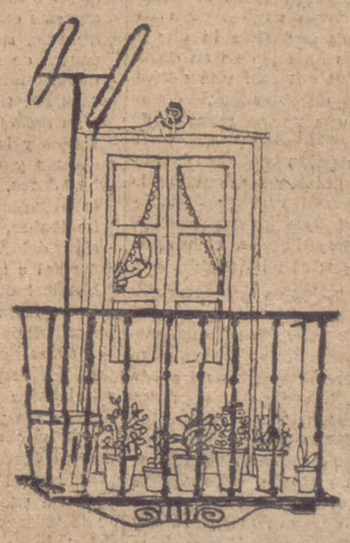

...TELEVISOR

SGCB2021

"No es posible una subida de salarios en tanto no se coordinen las medidas que garanticen su estabilidad"

Declaraciones del ministro de Trabajo

El ministro de Trabajo, don Jesús Romeo Gorría, ha hecho unas declaraciones a Radio Nacional de España, difundidas en su diario hablado retransmitido de las dos y media de la tarde. Ofrecemos a continuación el texto de estas importantes manifestaciones:

"Vivimos la primera jornada de 1963, de un año que se abre en España con un fuerte y decidido acento social. Pensamos, sobre todo después de haber escuchado el mensaje del Caudillo, que estamos en el umbral de un ejercicio importantísimo para la justicia social. Por eso, recogiendo la expectación indiscutible de todos los españoles que nos escuchan, acudimos al Ministro de Trabajo para preguntarle: ¿Qué va a ser y qué va a significar 1963 en el ámbito de la política social?

—Va a ser una nueva etapa. Una nueva etapa que viene promovida por el logro y realización de las precedentes. El Caudillo ha anunciado una línea muy clara y prometedora de actuación. El Gobierno está implicado en ella y todos sus miembros nos hacemos responsables, colectivamente y en la parte que a cada departamento corresponde, de que se cumplan y satisfagan las aspiraciones que el Caudillo tiene para el mundo del trabajo.

—En un plano más concreto, señor Ministro, el primer tema que sin duda interesa en este momento a los españoles es el de los salarios y más directamente, acaso, el del establecimiento del salario mínimo.

—Con la suprema decisión de su jerarquía, el Caudillo ha abierto las puertas del nuevo año con la gozosa proclamación de que ningún trabajador español puede percibir un salario menor de sesenta pesetas diarias.

—¿Y no es posible que esta medida contribuye a acelerar la actual tendencia alcista de los precios?

—El Caudillo ha anunciado en su mensaje una enérgica política dirigida a la contención de los precios dentro de un marco firme y riguroso de estabilidad económica. Nuestra actual coyuntura económica ya requiere, por su propio vigor expansivo, unas medidas correctoras de su natural impulso. Ante la necesidad inaplazable de mejorar los salarios mínimos resulta imprescindible el condicionamiento económico de los mecanismos financieros y comerciales para restaurar el desequilibrio que la mayor participación del factor trabajo pueda originar, tanto en la esfera de los costos en la que interviene como en la de la demanda en la que presiona.

Es evidente que por la elemental correspondencia de los factores económicos el impacto sustantivo de cualquiera de ellos estremece la curva paralela de los demás.

Medidas de neutralización

El problema no radica en la mayor incidencia que uno sufra, sino en la precisa concordancia y subordinación de los otros cuando una decisión política les impone su sumisión. Por eso el Gobierno ha analizado el cuadro de tendencias que el nuevo salario mínimo y el reajuste de la seguridad social van a suscitar, adoptando las medidas adecuadas de neutralización y aplicando los instrumentos propios de corrección que puedan enjugar los desfases que se produzcan o disciplinar los sectores que se desborden sin quebrantar el proceso expansivo de nuestra economía.

De la eficacia y de la intensidad de estas medidas, que responden a una decisión estudiada y medida por el Gobierno, y que ha de forzar a empresas y a trabajadores a absorber costos y mejoras, resultará, más allá de las naturales fricciones de todo reajuste, un equilibrio del que nosotros tenemos que partir indispensablemente para nuestra expansión y desarrollo y sobre todo para proseguir una intensa política social que estamos decididos a llevar hasta sus últimas consecuencias, porque el Caudillo lo manda, porque el Movimiento lo prescribe y porque el pueblo lo necesita.

Bajo estos supuestos yo he declarado no hace mucho que no era posible acordar una subida de los salarios mínimos en tanto no se articulasen y coordinasen con ella las medidas generales de gobierno que garantizasen su estabilidad.

Puede ser que algun trabajador hayan pensado, cuando en Andalucía me oyó pronunciarme así, que era un juego dialéctico al que el Ministro de Trabajo acudía para no enfrentarse con la cuantía de los salarios mínimos. Las resoluciones anunciadas por el Caudillo me permiten un mes después dejar al descubierto esa equivocada interpretación. En el ánimo y en la conciencia de todos los trabajadores está que "la capacidad adquisitiva del trabajador no está sólo determinada por el salario que percibe, sino por el ámbito que éste posee". No pueden retocarse los salarios sin adoptar, simultánea y necesariamente, un conjunto de medidas estabilizadoras que garanticen, dentro de lo que humanamente es posible, que la subida no sea ficticia, sino real, y que el cumplimiento de las aspiraciones de los trabajadores no va a comprometer más su propio bienestar. Una y mil veces el Ministro de Trabajo pediría para los trabajadores españoles lo que el Caudillo les ha dado en su doble y correlativa entrega: una decidida política de estabilización económica y una norma resuelta de justicia social. Aisladamente la primera medida puede resultar opresiva; independientemente la segunda puede resultar inflacionaria, pero que juntas las dos empujan hacia arriba el progreso social que él ha definido.

En las complejas circunstancias del mundo, la torpeza y la ignorancia, por muy bien intencionadas que sean, no sirven ya para defender los intereses de los trabajadores. Si no se quieren malograr estos intereses en un tremendo fracaso hay que impulsarlos con audacia, pero sin imprudencia; con coraje, pero sin temeridad; con entereza, pero sin violencia. Por ambiciosos que sean nuestros propósitos sociales, y lo son, no podemos, sin riesgo de comprometerlos definitivamente, subvertir el orden económico ni resquebrajar el sistema que lo estructura. Al contrario, tenemos indispensablemente que darle fuerza, vigor y firmeza; la primera exigencia del progreso social es una producción cuantiosa, una renta creciente, una empresa sólida.

Proyección del salario mínimo

—Se nos ocurre preguntarle ahora, al hilo de esta conversación sobre las perspectivas que 1963 ofrecerá al mundo del trabajo, si el establecimiento del salario mínimo no despertará un afán revisionista en otras escalas salariales ya pactadas.

—Creo que lo primero que hay que tener en cuenta para contestar a esta pregunta es el panorama de fondo sobre el que el establecimiento del salario mínimo se proyecta. Para muy amplios sectores los convenios colectivos y las mejoras voluntarias han puesto ya los niveles salariales muy por encima de las sesenta pesetas para el trabajador no especializado. De lo que ahora se trata es de extender el salario mínimo a "sectores y zonas minoritarias y aisladas, dispersas en la geografía de nuestro país y en sus actividades a las que aquellas mejoras no han llegado". Los estudios muy detenidos que hemos realizado nos han demostrado que para el trabajo industrial y servicios tan sólo un 15 por 100 de los peones se hallaban en el salario mínimo reglamentario. El salario mínimo se dirige precisamente hacia estos sectores no privilegiados.

En cuanto a todos los demás, que son la gran mayoría, y en cuanto a las categorías laborales cualificadas, yo tengo que decir, y muy claramente, estas dos cosas:

A las empresas, que las normas sobre salarios permitirán con toda amplitud la absorción de las mejoras que hubieran concedido o pactado. Que el Estado y el Ministerio de Trabajo tienen una enorme fe en las decisiones voluntarias y libres de las empresas y en la mecánica de composición, conciliación y concordia que significan los pactos colectivos. Y que lo demuestra, terminantemente, respetando tales decisiones y tales pactos, extendiéndolos en un nivel mínimo allá donde no habían llegado.

A los trabajadores que desencadenar ahora un movimiento de revisión en los sectores ya convenidos o mejorados, o para las categorías que están por encima del mínimo, sería ir radicalmente en contra de sus propios intereses y quebrantar una institución tan esencial, tan ágil y tan adecuada a su defensa como lo son los convenios y las mejoras voluntarias.

Unas y otros, empresas y trabajadores, están encuadrados en la Organización Sindical. Con ella he tenido, desde que tomé posesión del Ministerio, un contacto cordial e íntimo. La Organización Sindical comparte por entero esta posición. El interés de sus representados y el de la comunidad nacional exigen, inexcusablemente, un respeto por parte de trabajadores y empresas de la palabra dada y del honor comprometido por quienes han concedido o aceptado una mejora o por quienes solemnemente han firmado un pacto colectivo.

Precisamente por ello el propio Estado, en este alzado respeto, asume los nuevos importes de la seguridad social para garantizar la pervivencia en sus propios términos de las mejoras y convenios hoy en vigor.

—Dentro de las mejoras decididas por el Gobierno, ¿qué significación tienen las que se refieren a la seguridad social?

—El conjunto de medidas de que he hablado ha permitido abordar problemas sustanciales de la seguridad social. Era absolutamente inaplazable elevar las prestaciones que en el futuro se originen por accidentes de trabajo, enfermedades profesionales, enfermedad, jubilación y retiro, viudedad, etc., para sacarlas del empobrecimiento que sufrían. Y como todo ésto tenía que ser hecho, haciendo honor el Estado a la fe que tiene puesta en los convenios colectivos y en las mejoras voluntarias, las mejoras de cotización y de prestaciones se establecen mediante una participación del Estado. Lo ha dicho el Caudillo: "El Estado está decidido y ha tomado el acuerdo de participar transitoriamente en la carga que originen los incrementos de seguridad social para que los beneficiarios puedan desde el primer momento disfrutar de su protección."

El cuadro de medidas que se adopte es, ciertamente, de suma importancia en cuanto que se dirige al aumento de las prestaciones y al reforzamiento, con la ayuda del Estado, de la base financiera para hacer frente a las mismas. Pero nos queda un segundo paso, que es el de la reforma a fondo de las estructuras de la seguridad social y el de su ordenación para consolidar el avance gigantesco que la seguridad social supone como una de las bases más firmes para la convivencia ordenada y justa de los españoles. Particularmente revisaremos el sistema de protección a la vejez y a la enfermedad.

El frente abierto de la promoción social

—En un discurso anterior de usted, y al explicar las pretensiones de la política social, resumió usted este conjunto de aspiraciones del mundo del trabajo en una frase expresiva: El frente abierto de la promoción social. ¿Corresponden todas estas medidas a las formulaciones de esa política de frente abierto?

—Al hablar de frente abierto de la promoción social quería significar, al tiempo que un ancho horizonte de posibilidades y conquistas sociales, la existencia de un acuerdo y de una comunicación identificada entre la sociedad y el Estado, entre los hombres del trabajo y los que hemos de servir y hacer viables sus aspiraciones. Este frente abierto constituye una empresa en común, un quehacer unánime para realizar las expectativas revolucionarias contenidas en la doctrina del Movimiento, impregnando el desarrollo económico de un trascendente sentido social. En ese frente abierto del trabajo se encuadran y caben todas estas conquistas, que no son sino una consecuencia de su espíritu y su dinamismo. Desde la promoción cultural al acceso del trabajador a la propiedad hay un ambicioso marco de resoluciones que aspiramos a poner en práctica, en buena parte, durante 1963 con la solidaridad firme y fecunda de los hombres del trabajo.

—No quisiéramos terminar esta conversación inicial del año, señor Ministro, sin unas palabras suyas para la comunidad de los trabajadores españoles en el extranjero. Ellos viven España con una emoción y una sensibilidad mucho más acusadas. ¿Qué les diría usted en los albores del nuevo año?

—Les subrayaría primero el acento humano, cordial, entrañable del mensaje que específicamente el Caudillo les ha dirigido enviándoles la inquietud y la preocupación de su propio corazón. Ellos han demostrado que el trabajador español posee unas virtudes y unos valores excepcionales. Ellos, con su esfuerzo, están haciendo llegar cada año a la economía nacional, mediante las remesas de sus ahorros, unos medios de pago de importancia extraordinaria. Ellos han drenado el campo del trabajo y han favorecido unos reajustes automáticos de salarios en bastantes sectores que han hecho innecesarias acciones legales de corrección. Ellos promueven y nos reclaman con su lejana presencia, cada vez más, la formación profesional de sus compañeros y, al propio tiempo, nos aportan con su retorno una mano de obra singularmente especializada. Para ellos, en el nuevo año, el recuerdo emocionado del Ministro de Trabajo la seguridad de que a través del Instituto Español de Emigración pondremos a su disposición todo lo que en su favor sea menester y el deseo de que puedan retornar pronto a sus escenarios familiares en unas condiciones similares a las que fueron a buscar fuera de España.

—¿Cómo ve usted, señor Ministro, desde un punto de vista social el año 1963?

—Un año trascendental, socialmente trascendental. Un año en el que el Caudillo ya ha señalado precisa y terminantemente las exigencias sociales como objetivos condicionantes del desarrollo económico. Un año que se abre con esa proclamación suya que es la base de nuestra fe y el índice de nuestra esperanza. Un año que comienza con un salario mínimo digno, una seguridad social solidamente establecida y una apertura de la promoción social.

Estas son las banderas de nuestro impulso y de nuestro empeño hacia un bienestar mejor para todos los españoles.—Cifra.

Juan Bosch, presidente de la República Dominicana

Estados Unidos financiarán el plan económico de Chile

Santo Domingo, 1. — La Junta Central electoral de Santo Domingo ha proclamado presidente de la República Dominicana a Juan Bosch, del partido revolucionario dominicano, que ganó las elecciones del pasado día 20 de diciembre.—Efe.

NUEVO PASO EN LA "ALIANZA PARA EL PROGRESO"

Washington, 1. — Los Estados Unidos han dado ayer un nuevo paso para la puesta en práctica del programa de la "Alianza para el Progreso", con la financiación inicial de un plan de desarrollo económico de largo alcance elaborado por Chile.

La decisión de financiar el programa chileno se ha producido tras las medidas decretadas por el presidente de Chile, Jorge Alessandri, para poner en vigor importantes reformas fiscales y agrarias, cumpliendo así las previsiones de auto-ayuda requeridas por la Alianza.—Efe.

CHOQUE ARMADO EN MEJICO

Méjico, 1.—Fuerzas federales se han trasladado a Acapulco y otras regiones del Estado de Guerrero, como consecuencia del choque armado registrado en Iguala, donde hubo que lamentar tres muertes.

Unas cien personas fueron detenidas.

Los choques se registraron en una plaza pública de Iguala, como consecuencia de una manifestación en la que participaban doscientas personas, cuyos dirigentes se proponían ocupar el Ayuntamiento.—Efe.

LOS ASESINOS DE SOMOZA

Buenos Aires, 1. — El ministro de Asuntos Exteriores, Carlos Muniez, procede al estudio de ciertas informaciones de la Embajada argentina en Managua, en el sentido de que dos nicaragüenses que tomaron parte en el asesinato de Anastasio Somoza, se hallan refugiados en dicha Embajada, se informa en círculos autorizados.

El Ministerio de Asuntos Exteriores argentino se ha negado a confirmar o desmentir, de momento, tales informaciones.

Los individuos en cuestión son —según se informa— Juan Calderón y Pedro Narváez.—Efe.

"Estrella Roja" dice que Rusia no dejará a Cuba "en la estacada"

Estocolmo, 1. — El órgano del Ejército soviético «Estrella Roja» dice hoy que Rusia nunca dejará a Cuba «en la estacada», refiriéndose a un discurso del presidente Kennedy ante una concentración de prisioneros cubanos recientemente liberados.

En su discurso, el presidente norteamericano hizo referencia a una futura Cuba libre, y «Estrella Roja» dice: «El presidente Kennedy pronunció un discurso que no puede dejar de llamar la atención del pueblo soviético. Debe quedar claro para Washington que nuestro país nunca dejará a Cuba en la estacada y que la Cuba revolucionaria no permanecerá indefensa.»—Efe.

PORTUGAL DESEA INGRESAR EN EL MERCADO COMUN

Ya ha pedido entablar negociaciones

Ginebra, 1.—"El tratado de Roma se ha revelado no sólo como importante instrumento de progreso económico para los países firmantes, sino también como importante contribución para reforzar a toda Europa." En estos términos se expresó Correa de Oliveira al presidir el Consejo de Ministros de la Asociación Europea de Libre Intercambio. Expresó sus mejores votos para que 1963 marque una nueva etapa en la marcha hacia un acuerdo más estrecho entre las naciones de Europa occidental. Ha confirmado también que Portugal ha pedido entablar negociaciones para una ulterior participación en el Mercado Común, y que Austria, Suecia y Suiza han anunciado a las autoridades de esta organización su intención de negociar el establecimiento de una estrecha asociación con los "seis".—Efe.

FELICITACION DEL PRESIDENTE DEL CONSEJO DE EUROPA

Estrasburgo, 1.—Como todos los años, desde 1949, las campanas de la Catedral de Estrasburgo anunciaron anoche a las doce, a través de la radio europea, el nacimiento del año nuevo.

Inmediatamente después fueron retransmitidas por la mayoría de las emisoras de los países miembros del Consejo de Europa los mensajes de felicitación del presidente del Consejo de Ministros, Attilio Piccioni, y del presidente de la Asamblea Consultiva, Per Feder Spiel.

Al hacer alusión al llamamiento del verano pasado del presidente Kennedy en favor de una asociación atlántica, Feder Spiel hizo constar: "Nosotros, en Europa, no debemos negarnos a responder a esta invitación, pero nuestra aceptación no podrá ser honorable más que en el caso de que consigamos esta unidad por la que estamos trabajando. Nosotros, los pueblos de Europa —terminó diciendo—, tenemos el deber de permanecer unidos en nuestro legado común y conducir a las naciones del mundo hacia la libertad y el progreso"—Efe.

UNICA MONEDA EN FRANCIA

París, 1. — Los "viejos" y los "nuevos" francos han sido hoy abolidos, y en Francia regirá una sola moneda: el franco.

El ministro de Hacienda, Giscard, anunció hoy oficialmente la medida en un mensaje por radio y televisión.—Efe.

Burguiba padece carbunclos

Túnez, 1. — El presidente de la República tunecina, Burguiba, continúa mejorando de una grave afección de carbunclos que le han invadido la cara, según se dice en un boletín médico facilitado ayer.—Efe.

Subandrio, mediador en el conflicto chino-indio

El jefe del Gobierno chino ataca de nuevo a la India

Yakarta, 1. — El ministro de Asuntos Exteriores indonesio, doctor Subandrio, ha salido hoy para Pekín, llevando consigo propuestas para la solución pacífica de la disputa fronteriza chino-india. En la capital de la China roja se unirá al primer ministro cingalés, señora Bandaranaike, en sus conversaciones con los dirigentes chinos.—Efe.

EL JEFE DEL GOBIERNO CHINO ACUSA A LA INDIA

Pekín, 1.—El jefe del Gobierno de la China roja declaró en un banquete ofrecido a la primer ministro de Ceylán, señora Bandaranaike: «Nos congratulamos sinceramente de los esfuerzos realizados por los países amigos afroasiáticos para conseguir una reconciliación entre la India y China. Esperamos que estos esfuerzos den su fruto».

Añadió que el alto el fuego a lo largo de la frontera chino-hindú, en estos momentos se está aplicando rigurosamente y la situación ha mejorado de manera notable, aunque acusó a la India de «no tomar las mismas medidas que China para que la situación mejore más».—Efe.

LIBERTAD A PRISIONEROS INDIOS

Pekín, 1.—Guardias fronterizos chinos en la región del Tibet han puesto en libertad a ciento ocho prisioneros indios, heridos o enfermos, en la localidad de Jang según ha informado en Lhasa la agencia de prensa - información «Nueva China».—Efe.

SUCESOS EN ESPAÑA Y EN EL EXTRANJERO

TRESCIENTOS VEINTISEIS MUERTOS EN ESTADOS UNIDOS POR ACCIDENTES

Chicago, 1.—Como consecuencia de diversos accidentes, registrados desde el pasado viernes hasta la madrugada de hoy, martes, han resultado muertas 326 personas.

En accidentes de tráfico murieron 212 personas, 42 por incendios, cinco en accidentes de aviación y en otros accidentes 67 personas.—Efe.

SEIS PERSONAS PERECEN AL CAER UN AUTOBUS POR UN PRECIPICIO

Saint Regis (Montana), 1.—Seis personas han resultado muertas al caer un autobús abarrotado de viajeros por un precipicio, yendo a parar a un río helado. Unas doce personas resultaron heridas.—Efe.

MARINERO ESPAÑOL HERIDO DE UNA CUCHILLADA

Amsterdam, 1.—En relación con el caso del marinero español que resultó herido durante una reyerta en un café de esta ciudad, la Policía informa que Amalio Francisco Lampón Rodríguez fue apuñalado en el abdomen y no herido de un disparo, como anteriormente había dicho.

La Policía ha detenido a un hombre y ha ordenado la detención de otro como sospechoso de haber tomado parte en el ataque al marinero español.—Efe.

SEISMO EN ITALIA

Avellino (Italia), 1.—Informes llegados a esta ciudad desde la localidad de Ario Irpino, en donde se ha registrado esta tarde un terremoto, señalan que el seísmo ha sido de escasa intensidad y que no se han producido víctimas.—Efe.

DOS MIL PERSONAS SIN HOGAR EN NIGERIA

Kaduna (Nigeria), 1.—Alrededor de dos mil personas se han quedado sin hogar a consecuencia de haberse desbordado el lago Chad, lo que ha producido inundaciones en las tierras bajas circundantes, en la zona noreste de Nigeria.—Efe.

TERREMOTO EN UNA CIUDAD ITALIANA

Avellino (Italia), 1.—Un terremoto ha agitado la tierra en la población italiana de Ariano Irpino, que ya fue sacudida por los desastrosos temblores del año pasado.

El vecindario se lanzó a la calle poseído de un enorme pánico. No se sabe aún si se han registrado víctimas o destrozos en la edificación.—Efe.

MARINERO ESPAÑOL MUERTO POR ENCALLAR UN PESQUERO

Ban Ry (Irlanda), 1.—Un marinero español ha resultado muerto al encallar el pesquero "Josefa López" cerca de este puerto durante una galerna.

Se trata de Ricardo Valero, de treinta y tres años, uno de los catorce tripulantes del pesquero. Los catorce marineros consiguieron ponerse a salvo en las rocas, pero Valero, que resultó herido, falleció en el hospital.

Todos los marineros españoles fueron rescatados de las rocas por los botes salvavidas de Baltimore y Valentica.

Se anuncia que cuando mejore el tiempo se tratará de poner a flote al pesquero "Josefa López".—Efe.

CAE UNA CAMIONETA EN LAS CAÑADAS DEL TEIDE

Santa Cruz de Tenerife, 1.—Ha resultado muerto Antonio Suárez Baute, de veinte años, natural y vecino de Orotava, y heridos de gravedad Angel Dorta Luis, de 62, y Juan Hernández Fernández, de 25, también vecinos de la Orotava, a caer por un precipicio en las cañadas del Teide una furgoneta que ocupaban, cuando circulaba por la carretera general del Teide, entre el Portillo de la Villa y el puesto de la Guardia Civil de Las Cañadas. Los heridos fueron trasladados a la Casa de Socorro.—Cifra.

UN MUERTO Y TRES HERIDOS POR UN CAMION

Granada, 1.—Un muerto y tres heridos se han producido al volcar un camión que estaba cargando con arenas y escorias para llenar un desnivel cerca de la cantera de "Cerro Negro".

El muerto es Antonio Tovar Cervilla, casado, con dos hijos, y los heridos, con lesiones menos graves, José Rodilla Martín, de treinta y nueve años; Antonio Rodríguez Alonso, de treinta y seis, y Juan Puertos Gallego, de treinta y nueve.—Cifra.

JOVEN MUERTO EN UN INCENDIO

Daimiel (Ciudad Real), 1.—Al producirse un incendio en el taller donde trabajaban, por inflamación de un líquido destinado a la preparación de barnices, resultó muerto el aprendiz Rafael López de la Nieta, de dieciocho años de edad, y gravemente herido el operario José Lara.

El siniestro ha destruído el taller.—Cifra.

ARROLLADO POR EL TREN

Barcelona, 1.—El tren 3.215, que realiza el viaje de Tarrasa a Barcelona, atropelló causándole la muerte a Francisco Fuentes Hernández, de sesenta y cuatro años. El accidente ocurrió en las inmediaciones de San Miguel Gotoras.—Cifra.

ACCIDENTE MORTAL DE TRABAJO

Barcelona, 1.—El obrero Rafael Padilla Alcaide falleció a consecuencia de un accidente de trabajo cuando operaba en una casa de la calle de Zaragoza.—Cifra.

MUERTOS POR EMANACIONES DE GAS

Barcelona, 1.—En la portería de la calle de Montserrat, 8, fueron encontrados muertos la portera Clementina Martín Meirás, de sesenta y un años, y Antonio Zamora Uribe, de setenta. Al parecer, la muerte les sobrevino a consecuencia de las emanaciones de los gases de la alcantarilla cercana. Por el estado de descomposición de los cadáveres, la muerte ocurrió hace varios días.—Cifra.

MUERE AL HUNDIRSE SU CASA

Lérida, 1.—Entre los escombros de un viejo edificio que se ha derrumbado en la carretera de Madrid ha perecido el inquilino Juan Muntaner, López, de cincuenta y tres años de edad, que dormía en una de las habitaciones.

Al producirse el hundimiento de la casa, Juan Muntaner protegió con su cuerpo a sus dos hijos María José y Juan José, ambos de siete años de edad, que resultaron ilesos, igual que su esposa.

Rápidamente intervinieron los bomberos y soldados de los cuarteles cercanos, quienes consiguieron extraer el cadáver de Juan Muntaner y los cuerpos de su esposa e hijos con vida.—Cifra.

"FOTOS"

ANUNCIA SU EXTRAORDINARIO DE NAVIDAD

Cincuenta y dos páginas por CINCO pesetas

En un sensacional sumario

Las mejores fotografías del año

Modigliani y su pintura

El último estreno teatral de Ingrid Bergman

Las princesas de Saboya en la nieve

Lucky, la primera maniquí del mundo

Pelé, héroe del domingo brasileño

El Oviedo se ha puesto de moda

La Nochebuena del Atlético de Madrid

¡UN ESFUERZO DE "FOTOS" al servicio de sus lectores!

¡Encargue desde hoy mismo este sensacional número de "FOTOS"

ASEGURESE DE CUANDO DEBE VOLVER A REVISAR su CARNET de CONDUCIR

Anuncie en este diario

SGCB2021

TEXTO INTEGRO DEL MENSAJE DEL CAUDILLO

LO QUE HOY IMPORTA ES CONSIDERAR NUESTRA REALIDAD VIVA Y LAS POSIBILIDADES QUE SE ABREN ANTE NOSOTROS

"Españoles:

Un año más hago llegar mi voz a vuestros hogares para hablaros de política, lo que no puede extrañarnos, ya que de la política, como arte del bien común, depende el bienestar moral y material de vuestra familia.

El gobierno de los pueblos constituye una empresa eminentemente política, de la que no podéis desinteresaros. El que la política pueda tener defectos no justifica nunca el indiferentismo político, que un día llegó a representar el suicidio de nuestra sociedad.

Varias veces he proclamado que en las líneas maestras de nuestra política no sólo nos interesan los bienes materiales, sino el orden moral que los presida; el pretender apartar la política de la Ley de Dios, como en muchos países se ha querido, es dejar penetrar en ella todos los materialismos e inmoralidades, ya que no hay regla moral que pueda sustituirla. La mayor parte de los males de la sociedad se deben al laicismo, y precisamente por haber colocado en nuestro Movimiento político lo espiritual por encima de lo meramente material son muchos los que han llegado a considerarnos como la reserva espiritual del Occidente.

Sería interminable cuanto podríamos decir sobre la trascendencia de lo espiritual para el logro y el disfrute de los bienes materiales. En la Ley de Dios encuentra la justicia social su mejor base; y no olvidemos que donde no llegan la capacidad y los medios del hombre llega siempre el poder de Dios.

Si nos ocupamos de la parte material que ha de satisfacer una política, encontramos que no sólo ha de atender a las necesidades del presente, sino que ha de preparar y prevenir las del futuro, lo que requiere la existencia de una doctrina y la necesidad de una continuidad.

De la buena política de una nación depende todo en el orden temporal: la protección de la fe y de la guarda del orden y de la paz interna, la defensa de nuestras fronteras, el mantenimiento de nuestras libertades, la independencia de la justicia, la extensión de la cultura y la oferta de igualdad de oportunidades; la creación y multiplicación de los puestos de trabajo, con la propulsión y estímulo de los sectores productivos, el perfeccionamiento de las estructuras agrarias e industriales, la satisfacción de los anhelos y necesidades del pueblo, facilitada por la colaboración popular a la obra de gobierno; el amparo de los desgraciados e inválidos, la seguridad social y tantas cosas más que podríamos enumerar. De todo esto que nutre nuestro ser nacional configurado por nuestra geografía y forjado al correr de los siglos depende nuestro común destino. El progreso de la Patria es para todos fuente inagotable de bienestar.

La unidad y la paz de España

A ellos y a sus compañeros de generación van principalmente dirigidas estas palabras. España se les ofrece hoy desde el punto de vista espiritual más unida, despierta y consciente que lo estuvo en los últimos cien años de su historia. Desde el punto de vista social, en auténtica paz y en plena evolución. La transformación de nuestras viejas estructuras es el empeño de nuestra hora; los sentimientos de justicia están vivos y activos; el afán de mejorar la composición de la sociedad es una realidad, y los cauces para que todo ello pueda producirse están trazados y son operantes.

Desde el punto de vista económico, la evolución es patente; la mejoría, notable, y los medios de que el país dispone, infinitamente superiores. Vivimos en este terreno, tal vez, la hora más decisiva de nuestra historia, la hora en que todo parece posible, pero también la hora de las decisiones trascendentales, que marcarán con trazo imperativo el inmediato desarrollo de nuestra economía.

Por último, en el terreno político, hemos creado un Estado constitucional, provisto de sus órganos fundamentales. Hemos aprobado una legislación previsora y adoptada a nuestras necesidades. Tenemos una Administración capaz, honesta y organizada. Disfrutamos de unos preceptos y de un ideario que la inmensa mayoría de los españoles comparten, y vemos con satisfacción que el resto del mundo, lejos de apartarse de nosotros, tiende, por el contrario, a soluciones y doctrinas que, salvadas las peculiaridades históricas de cada uno, vienen siendo cada día más próximas a las nuestras.

Podemos, pues, mirar al futuro con confianza, esperar que nuestra labor de sus frutos, adaptar el detalle a la necesidad cambiante de cada circunstancia, observar el funcionamiento de nuestras instituciones, alentar las necesarias evoluciones que aconseje el acontecer histórico y emprender nuevos progresos en todos los campos de la actividad humana.

De lo que España puede ser mañana serán responsables las nuevas generaciones, que deben pensar cómo lo que ahora tenemos es el futuro de una grave convulsión, la herencia de una larga, brillante y orgullosa historia. Recordar de dónde partimos y pensemos en dónde pudimos caer.

En los umbrales de un nuevo año no está de más que recapacitemos brevemente sobre algunas cifras y datos que constituyen un exponente de nuestra situación económica y política, ambas de la mayor importancia en cualquier país.

Aumentos en la producción

Comparemos estos nuevos datos con los del año 1935, último anterior a nuestro Movimiento.

La producción de acero pasó de 594.710 toneladas en el año 1935 a 2.900.000 en el año 1962.

El carbón, de 7.267.878 en el año 1935 a 15.973.332 en 1961.

Abonos nitrogenados, de 30.000 en el 35 a 598.800 en 1961.

En construcción naval, de 20.000 toneladas en 1935 a 170.000 en el año 1962.

En cemento, de 404.835 en 1936 a 3.131.013 solamente en el primer semestre de 1962, pues sumándole el segundo pasará de seis millones de toneladas.

En energía eléctrica, de 3.272.000 kilovatios-hora en 1935 a 21.000.000 en 1961.

En viviendas construídas, de 29.000 en 1935 a 139.000 en 1962.

Lo que hoy nos importa considerar es nuestra situación presente y nuestra proyección futura, nuestra realidad viva y las posibilidades que se abren ante nosotros.

España, hoy, es un país en paz, en plena recuperación económica, con capacidad creadora en todos los órdenes de la vida, con un sólido prestigio internacional y con una juventud capaz y técnicamente preparada que ansía proyectarse cara al futuro.

Hemos vivido años de excepción y de sacrificio, hemos atravesado un largo período de dificultades y combates, hemos debido mantener con energía el rumbo, frente a la incomprensión, el odio y el fanatismo; pero hemos conseguido ganar tiempo y contribuir a formar nuevas generaciones de españoles, que hoy son nuestro más preciado don y nuestra mejor esperanza. Valía la pena esperar y trabajar, preparando y mejorando las condiciones generales del país.

Por nacimiento, pertenezco a una generación, a un momento histórico, en el que el desaliento era la norma y el pesimismo sobre el futuro nacional el común denominador de nuestras juventudes. ¿Qué ocurrió como consecuencia y cuáles fueron los abismos que hubimos de soportar? Son de todos conocidos y no creo hoy preciso recordarlos. La historia juzgará de cómo supimos reaccionar frente al reto de la amargura, la desunión y la falta de horizontes del país.

Los sistemas y las doctrinas son importantes, constituyen la osamenta invisible de un pueblo, el nervio y el espíritu que lo guía, pero sólo el hombre, en última instancia, es capaz de utilizar las organizaciones y de realizar las doctrinas.

El futuro de la Patria, la realización de lo que España deba ser mañana será necesariamente el producto de los esfuerzos de nuestras juventudes de hoy, de los hombres que ahora llegan a los puestos de responsabilidad y que, cada día en mayor número, irán ocupando los que dejen vacantes sus mayores.

Toda realización, toda concreción material, tanto en el orden político como en el económico y privado es, en cierto modo, producto del esfuerzo creador de los hombres que actuaron veinte años antes. Así como a España que hoy tenemos delante y en torno nuestro es el producto del esfuerzo de una generación benemérita que hoy está llegando a su culminación, los próximos veinte años vendrán marcados por ese origen, recordarán nuestros esfuerzos, transcurrirán dentro del marco general que dejamos trazado; pero, inevitablemente, serán la concreción, la actualización de la voluntad de empresa que tengan los hombres que hoy se mueven entre los treinta y cuarenta años de edad. Es decir, los hombres que se conformaron e hicieron a lo largo de estos últimos veinte años de historia.

En regadíos sistematizados, de 400.000 hectáreas en 1939 a un millón en 1962.

Vehículos automóviles producidos, de ninguno en 1935 a 76.200 en 1961.

En importaciones, de 876 millones de pesetas oro a 2.208 millones de pesetas oro.

Y en exportaciones, de 586 millones de pesetas oro en 1935, a 2.223 millones de pesetas oro en 1960.

Y de población penal, de 34.500 reclusos en 1935, a 14.700 en 1962.

Si estas cifras, que se ofrecen como premio a nuestros esfuerzos, podrían llenarnos de optimismo, la vida, sin embargo, nos hace volver a la realidad: a tener que contar con lo contingente, en lo que destaca esa meteorología extremada que padecemos y que nos lleva de las sequías prolongadas al desencadenamiento de las fuerzas de la naturaleza que producen inundaciones que han venido poniendo a contribución nuestra fortaleza y nuestra unidad.

Un día todavía no lejano fue el diluvio sobre Valencia el que desencadenó la invasión de la ciudad por el fango y por las aguas como no se había registrado en toda su historia; más tarde fueron las de Sevilla las que anegaron con sus aguas numerosos hogares; ayer fue la de Cataluña la que asoló a una de las zonas más ricas y laboriosas de la región barcelonesa, produciendo la cifra más alta de víctimas en la historia de nuestra catástrofe; hoy son las heladas de la región levantina las que han destruido en horas los frutos dorados de muchos meses de trabajo, que si en otras ocasiones proporcionaron daños irreparables a nuestra economía exterior, hoy nuestra fortaleza económica y las reservas de divisas alcanzadas nos permite superarlas con el mínimo estrago.

En unos y otros casos, la solidaridad nacional tuvo su más alta expresión en la cálida y urgente asistencia de todas las regiones españolas a las zonas afectadas por la catástrofe.

Esto no hubiera podido conseguirse sin un programa de urgencia y una voluntad férrea para seguirlo. Así, desde los primeros tiempos de nuestro Movimiento, constituyó nuestra mayor preocupación el preparar todos los medios para transformar la estructura económica de nuestra nación, que nos permitiese la realización de aquella España mejor que todos anhelaban, y que se venía frustrando al correr de las generaciones por la incapacidad y falta de eficacia de los sistemas políticos que nos habían precedido.

Nuestra política económica y social respondió desde la primera hora a los imperativos de la situación. No creo que sea necesario recordar, a los que las vivisteis, las grandes dificultades de aquellas horas y la falta de base en que poder levantar nuestro futuro. Nunca tuvo más valor la frase de tener, con nuestro trabajo, que ganarnos el pan de cada día. Esta era una de nuestras principales preocupaciones: asegurar la alimentación de la población en lucha contra las sequías y las incompensiones, ante una guerra exterior que arruinaba al mundo y dificultaba nuestros intercambios y asistencias. Entonces se realizó ese gran esfuerzo que, sin duda, ha de asombrar un día a los historiadores, de haber levantado de la nada a la nación.

El camino que conduce a la normalidad

Desde aquella débil base de partida, sin reservas ni ayudas extranjeras y sin apenas excedente para exportar, nuestra política no podía ser otra que la de intensificar las producciones naturales vitales y exportables y la de producir en España todo aquello indispensable a nuestra vida que no cabía dentro de nuestra balanza de pagos. Fue la etapa larga y penosa de las intervenciones y de las tasas que nos permitió, con los sacrificios mínimos, poder alcanzar un día las puertas de una normalidad. Entonces se inició el primer programa de desarrollo de urgencia que veníamos preparando desde los primeros meses de nuestra Cruzada, que nos permitiese cambiar el signo de nuestra balanza de pagos, marcando las líneas maestras de nuestra política económica y de sus conquistas. Tuvimos que superar las dificultades de la falta de estadística y de estudios técnicos en nuestra nación para la transformación de sus estructuras y de la carencia de técnicos económicos preparados que nos ayudaran en la tarea, y que motivó el que creásemos las Facultades de Ciencias Políticas y Económicas, que, despertando el interés de nuestra juventud por estas materias, nos ofrecen hoy ese plantel logrado de economistas, que vienen colaborando en los estudios y planeamiento de esta nueva y trascendental etapa.

La conjugación de las necesidades e imperativos sociales, con las exigencias de orden económico, presidieron esta primera etapa de urgencia, cuyos frutos están a la vista.

Esto, que muchos ya llaman el milagro español, ha sido nuestra obra común, la de todos los españoles que colaboraron con sus esfuerzos y disciplina a vencer esta difícil y fundamental etapa. Sin ella no hubiera sido posible nuestro acceso a los órganos económicos internacionales ni la estabilización, ni tras el período de la reactivación subsiguiente, el empeño en que ahora nos encontramos de nuevo y trascentental plan de desarrollo, asentado sobre las bases firmes de la estabilización, de las importantes reservas de divisas alcanzadas y del saneamiento y robustecimiento de nuestra hacienda.

Aquí vemos cómo el desarrollo económico es para nosotros una cosa nueva, pues viene practicándose progresivamente desde nuestra Cruzada, y que si en los años anteriores obedeció a imperativos de la urgencia, a líneas simples y a esfuerzos limitados por la escasez de medios, hoy, con la experiencia adquirida, recursos suficientes, reservas fuertes y horizontes dilatados, podemos enfrentarnos con planes de mayor envergadura, en los que están colaborando todos los sectores de la nación a través de sus representaciones más genuinas y de aquellos valores individuales que patrióticamente se han implicado en esta tarea.

Para superar el ritmo normal de crecimiento, se hace necesario conocer las estadísticas reales, realizar la preparación de los cuadros técnicos, de la mano de obra especializada, de las materias primas, de la maquinaria, de un crédito fluido y de la producción y suministro paralelo de los bienes de consumo.

En el plan de desarrollo colaboran hoy activamente, a través de subcomisiones y ponencias, más de seiscientos empresarios, técnicos, obreros, economistas y representantes de la Administración, que imprimen al plan de desarrollo el máximo rigor técnico y el más exigente sentido social.

El plan de desarrollo vendrá a acelerar el proceso de transformación social, constituirá un arma poderosa en la lucha contra las injusticias y desigualdades y no admitirá parcialidades, ya que contempla al pueblo español en su unidad y al hombre en su entera personalidad moral y material.

Antes de pasar a ponderar los datos políticos, y en la imposibilidad de ocuparme de todas las actividades de expansión de la nación en sus diversos aspectos, quiero recordar por su trascendencia la importantísima extensión que ha tenido la cultura, que tanto repercute en nuestro progreso, citando unas cifras que destacan la expansión de la cultura, en la importancia de las campañas de extensión de la alfabetización, que lleva a cabo nuestro esforzado Magisterio, y la multiplicación en nuestra nación de los estudios, estimulados por la creciente protección escolar.

Estadísticas elocuentes

En las escuelas primarias hemos pasado de 2.120.436 matriculados en 1935, a 4.448.535 que figuran hoy en nuestras escuelas.

En enseñanza media, de 124.960 en 1935, a 420.636 en 1959.

En enseñanza laboral, de 32.477 en 1935, a 101.668 en 1959.

Y en universidades, de 29.249 matriculados en 1935, a 62.895 en 1959.

Si de los aspectos políticos tratamos, los datos estadísticos son éstos:

1935, en un solo año, hubo siete cambios de Gobierno, en tanto que desde 1938 a nuestros días, esto es, en veinticuatro años, ha habido sólo diez.

Y de cómo fueron aquellos años de la vida nacional lo reflejan las siguientes cifras, tomadas del inolvidable Calvo Sotelo y referidas apenas a unos meses.

El resumen de la situación desde el 16 de febrero al 16 de junio, y declarado por nuestro protomártir ante el Parlamento, fue: Iglesias totalmente destruídas, 160; asaltos a templos, con incendios sofocados y destrozos, 275; muertos, 269; heridos, 1.287; agresiones frustradas, 215; atracos consumados, 138; tentativas de atraco, 23; centros políticos o particulares destruídos, 69; asaltados, 312; huelgas generales, 113; huelgas parciales, 228; periódicos totalmente destruídos, 10; bombas y petardos explotados, 146; recogidos sin explotar, 78.

Las instituciones estaban, pues, paralizadas, la legalidad había desaparecido y el orden público era desconocido. El país estaba dividido hasta tal extremo que el odio y la sangre llegarían a cubrirlo.

Yo ya sé que ninguna obra humana es perfecta ni eterna, y menos que ninguna la obra política; pero dentro de esos límites, ¿se puede oír razonablemente afirmar que nuestra situación no es previsora? España dispone de instituciones colegiadas, tales como el Consejo del Reino y las Cortes, que por los hombres que las encarnan y por su carácter representativo pueden y deben ser una garantía del futuro del país.

Los textos de Derecho Político hablan de constituciones fijas y cerradas y de constituciones abiertas y flexibles. ¿Hay en el mundo Constitución más abierta y flexible que la española? Recientemente, y por nuestros enemigos de siempre, se nos ha acusado de evolucionar sólo en la fachada, con el fin de adaptarnos a la moda imperante. Si la evolución no se hubiera producido, entonces seríamos atacados por nuestro inmovilismo. La verdad es mucho más sencilla. España, como todo organismo político sano, se mueve hacia adelante y trata de adaptar su esquema jurídico constitucional a la realidad de cada momento histórico, momento que evidentemente viene marcado por nuestras propias necesidades internas y por la evolución del pensamiento universal que, por ser tal, lo es también español. No en vano nosotros supimos descubrir con veinticinco años de adelanto los rumbos que el mundo había de tomar.

No todo era malo en los sistemas anteriores

Sin duda por haber vivido la política con mayor intensidad y pasión, como pueblo meridional, precipitamos el desgaste de las viejas fórmulas liberales, tenjendo que buscar nuevos horizontes. El mismo asco y desprecio hacia la política de partidos, que hoy se manifiesta en tantas naciones, antes lo sufrió el pueblo español con mucha mayor intensidad. Sin embargo, no todo es malo en los sistemas políticos anteriores; hay cosas que deben y pueden salvarse, y nosotros hemos sabido extraer de los viejos sistemas, de aquel conjunto de fórmulas y de ideas enfrentadas, todo lo noble y constructivo que podía encontrarse en ellos, lo que vivifica a la sociedad y no la destruye, lo que encarnaba nuestras más nobles tradiciones, todo aquello que el pueblo anhelaba y que el Movimiento Nacional vitalizó.

La realidad es que en España afloró un nuevo sistema político, que por servir al interés de la nación nos rebasaba en su evolución de lo que en otros países todavía predominaba. Esto constituía para nosotros una dificultad, ya que las naciones no pueden mostrarse por mucho tiempo ajenas a la influencia del medio imperante en el mundo que las rodea y sobre el cual sólo las revoluciones verdaderas acaban imponiéndose. El tiempo ha venido a darnos la razón, y hoy vemos cómo el mundo, aunque no quiera confesarlo, sigue los caminos que nosotros trillamos.

Todos los fenómenos políticos que en el mundo observamos, pese a las diferencias de sus etiquetas, registran el mismo contenido: incapacidad de los viejos sistemas políticos para conseguir el bien común, enemiga y desprecio hacia la política de partidos, repudio a los abusos económicos y a los imperialismos, aspiraciones al progreso económico y a una más justa distribución de la riqueza; anhelos de justicia social y de mejora del nivel de vida; persecución del orden y de la paz interna. En general, ansias de urgencia y de eficacia.

Si tenemos en cuenta esa influencia que el medio imperante en el mundo ejerce sobre las naciones, y recordamos la huella que la revolución francesa imprimió en el mundo que le siguió, y consideramos la extensión del socialismo y del comunismo en un área incomparablemente mayor, no tenemos más remedio que reconocer su influencia en la política del mundo futuro.

La sociedad futura no será liberal ni comunista

Es evidente que el tiempo ya transcurrido, acabará transformando esos sistemas, purgándolos de sus muchos errores, corrigiendo sus fracasos y apropiándose de cuanto por agradable y eficaz destaca en la evolución de los pueblos libres. Lo que nos lleva a poder asegurar que la sociedad política futura no será la capitalista y liberal que conocimos, ni tampoco la materialista y bárbara del despotismo comunista soviético, sino muy próxima a la que nosotros concebimos.

Nuestra situación actual es el producto de un condicionamiento histórico inevitable y del libre juego, dentro de un esquema de las opiniones y necesidades del tiempo en que vivimos.

Hoy importa más a los pueblos la sustancia de las realizaciones que la lucha abstracta de las ideologías. Hoy es más grave y decisivo el problema de las estructuras sociales y de la justicia distributiva, que el de los cuadros constitucionales y los grandes esquemas doctrinales. Hoy cuenta más en la opinión popular la problemática del quehacer del Gobierno que el viejo dilema de las formas. Hoy el hombre pide eficacia, justicia y estabilidad, antes que teoría e inseguridad. Por eso, tras siglo y medio de luchas dogmáticas, España aprueba nuestro cuarto de siglo de paz, progreso y estabilidad. Nuestro problema hoy es el de mejorar las realidades del país, el de elevar los niveles de vida de los españoles, el de hacer real una mejor y más justa distribución de la riqueza, y de actualizar y potenciar la auténtica representación de los intereses españoles; el de, seguros de nosotros mismos, encarar con confianza el futuro y aunar nuestros esfuerzos para conseguir la realización óptima de nuestros lemas y enunciados.

Yo quisiera llevar a vuestro ánimo la seguridad de que el Gobierno conoce vuestros problemas y trata honestamente de solucionarlos, y os prometo que haremos cuanto humanamente esté a nuestro alcance para tratar de mejorar las condiciones presentes, producto, como sabéis, del enorme esfuerzo de crecimiento que está realizando el país.

Nuestras leyes e instituciones tienden a solucionar esos problemas, a mejorar la suerte de los menos favorecidos, a elevar ante todo las condiciones del mundo del trabajo; pero si, a pesar de ello, por incomprensión de algunos o por egoísmo de otros, se demostrase que resultan ineficaces, el Gobierno está dispuesto a dictar nuevas disposiciones que hagan imperativo el respetar, mejorar y elevar las condiciones en que hoy se desenvuelve el trabajador español.

Porque el Movimiento no fue un privilegio de vencedores ni sumisión de vencidos, sino la oportunidad que se brindaba a todos los españoles para satisfacer sus anhelos de revolución social, es posible que hoy podamos abordar de cara los problemas de su crecimiento, unidos por la certeza de que hemos hallado el sistema de democracia abierta y de autenticidad representativa, que conviene a las aspiraciones nacionales de paz y justicia sociales.

Desarrollo económico e interés nacional

Al considerar tema tan trascendente hemos siempre de tener en cuenta y recordar los principios que condicionan la evolución eco-

(Pasa a la página siguiente)

La renta de cada español, en 1962, fue de 18.536 pesetas

Aumentó un 11 por 100 con relación a la de 1961

Valladolid, durante 1960, figuró entre las provincias de renta superior a la media de España

El avance sobre la renta nacional para 1962 es de 573.628 millones de pesetas, y representa un aumento del 11 por 100 en relación con la del año precedente, que fue de 515.540 millones.

Distribuída entre cada español la renta de 1962, supondría pesetas 18.536 por habitante, que equivalen a algo más de los 308 dólares.

Los cálculos han sido hechos por el Consejo de Economía Nacional, tomando como base los índices de producción industrial del Ministerio de Industria y el índice de producción final agraria de los sectores agrícola y ganadero, facilitado por el Ministerio de Agricultura.

Las cifras, pues, deben ser consideradas con las reservas derivadas, tanto del método utilizado para el cálculo como de las variaciones que los datos puedan experimentar cuando los organismos que facilitaron la información posean los datos definitivos. En casos, principalmente cuando se trata de los productos agrícolas y ganaderos, han de transcurrir algunos meses del año siguiente para que se conozcan con suficiente garantía los datos de producción. Asimismo, el valor añadido en los servicios no siempre resulta proporcional a los datos de producción. El componente monetario tiene una influencia que no es previsible prever plenamente sobre la variación de la renta.

PRODUCCION INTERIOR POR PROVINCIAS EN 1960

Aun cuando el estudio realizado por el Consejo de Economía Nacional sobre la aportación de cada provincia en el producto bruto nacional y su consiguiente distribución entre los habitantes de cada una se refiere únicamente al año 1960, contiene indudable aportación valiosa para el estudio de las diferencias regionales.

La renta nacional en dicho año fue de 504.427 millones de pesetas, distribuídas así:

Alava, 3.038,3 millones de pesetas; Albacete, 4.339,8; Alicante, 10.302,2; Almería, 3.816,9; Avila, 2.798,8; Badajoz, 9.653,4; Baleares, 8.401,3; Barcelona, 65.157,5; Burgos, 5.927,4; Cáceres, 5.777,7; Cádiz, 11.045,6; Castellón, 6.158,8; Ciudad Real, 7.380,4; Córdoba, 10.552,5; Coruña (La), 11.861,6; Cuenca, 3.579,7; Gerona, 6.327,4; Granada, 7.348,4; Guadalajara, 2.439,9; Guipúzcoa, 11.414,1.

Huelva, 5.611,5 millones de pesetas; Huesca, 4.234,4; Jaén, 9.3337,3; León, 8.809,1; Lérida, 5.935,8; Logroño, 4.112,9; Lugo, 5.870,1; Madrid, 57.641,9; Málaga, 9.798,2; Murcia, 10.162,8; Navarra, 7.951,7; Orense, 4.529; Oviedo, 20.370,4; Palencia, 3.415,1; Palmas (Las), 6.872,3; Pontevedra, 9.074; Salamanca, 5.365,3; Santa Cruz de Tenerife, 6.857; Santander, 9.126,9; Segovia, 2.711,8; Sevilla, 17.901,7; Soria, 1.931,4; Tarragona, 6.720,5; Teruel, 3.043; Toledo, 6.293,2; Valencia, 30.934,6; Valladolid, 6.296,1; Vizcaya, 19.424; Zamora, 3.727,7; Zaragoza, 13.046,3.

Total renta nacional: 504.427,7 millones de pesetas.

MEDIA POR HABITANTE

Esta cantidad total se distribuye, en unas u otras provincias, de la forma siguiente, por habitante (en 1960):

Vizcaya, 25.748,2 pesetas; Guipúzcoa, 23.862; Barcelona, 22.640,1; Madrid, 22.116,8; Alava, 21.868,7; Valencia, 21.737; Santander, 21.420,6; Oviedo, 20.589,8; Zaragoza, 19.864,3; Navarra, 19.778,3; Baleares, 18.950,6; Huesca, 18.942,2; Tarragona, 18.530,2; Castellón, 18.155,3; Gerona, 18.007,8; Logroño, 17.893,8; Lérida, 17.784,4; Valladolid, 17.339,6; Burgos, 15.566; Las Palmas, 15.144,1; León, 15.068,7; Palencia, 14.721,7; Sevilla, 14.501,9; Alicante, 14.470,6; Teruel, 14.141,5; Huelva, 14.031,1.

Santa Cruz de Tenerife, 13.975,2 pesetas; Segovia, 13.863,9; Cádiz, 13.489,2; Pontevedra, 13.339,6; Guadalajara, 13.293,2; Salamanca, 13.223,9; Córdoba, 13.216,4; Soria, 13.134,1; Murcia, 12.696,2; Jaén, 12.679,8; Málaga, 12.640,1; Ciudad Real, 12.638,8; Zamora, 12.379,1; Lugo, 12.241,4; Toledo, 12.064,3; Coruña (La), 11.960,5; Avila, 11.741,3; Albacete, 11.698,3; Badajoz, 11.569,7; Cuenca, 11.348,5; Cáceres, 10.612,8; Almería, 10.579,7; Orense, 10.031,6; Granada, 9.550,7.

Media de España: 16.493,8 pesetas.

Las diferencias aparecen con suficiente relieve en la relación y alcanzan su total expresión en la que se proporciona la renta por habitante. Vizcaya figura con una renta por habitante de 25.748 pesetas, mientras que en el último extremo de la relación aparece Granada con una renta por habitante de solas 9.550 pesetas.

Si tomamos como base para establecer la diferenciación entre españoles pobres y españoles ricos la cifra de 16.493 pesetas que correspondió a dicho año de 1960 por cada español, tenemos que existen dieciocho provincias cuyos habitantes figuran con rentas superiores, que van desde las 25.748 de los vizcaínos, a las 17.339 de los vallisoletanos; a contar desde la provincia de Burgos figuran nada menos que treinta y dos provincias con rentas inferiores: tres de ellas, con más de 15.000 pesetas, pero menos de las 16.000; otras cinco, con más de 14.000; ocho, con más de 13.000; siete, con más de 12.000, y para las 9.000 restantes no corresponde a sus habitantes ni siquiera las mil pesetas mensuales.

RENTA POR HABITANTE

Atendiendo a la distribución de la renta por cada español, el incremento que representan las 18.536 pesetas que corresponde a la renta estimada para 1962 ha sido del 10,8 por 100 en relación con la del año pasado, que fue de 16.824. La evolución experimentada a lo largo de los últimos veinte años se comprende bien si se tiene en cuenta que en 1942 la renta por habitante fue de 1.994 pesetas. Si para mejor confrontación de los datos medimos la rentas en pesetas del año 1953, entonces la renta por habitante correspondiente a 1942 representaba 7.020 pesetas, y la renta correspondiente a 1962 se mediría en 11.275.

DISTRIBUCION DEL PRODUCTO INTERIOR

El Consejo de Economía Nacional proporciona la importancia que cada sector ha tenido en 1961 en la formación del producto interior bruto:

SECTORES	Millones de pesetas
Agricultura, ganadería y pesca	151.534,9
Industrias extractivas	10.023,0
Industrias manufactureras	127.326,0
Construcción y obras públicas	21.885,0
Electricidad, gas y agua	13.731,0
Transportes y comunicaciones	40.695,5
Comercio al por mayor y al por menor	17.893,3
Banca y Seguros	17.776,6
Alquileres de viviendas y locales de negocios	18.200,3
Administración pública y defensa nacional	34.480,8
Servicios varios	46.845,0
Producto interior bruto al coste de los factores	554.451,4

SGCB2021

TEXTO INTEGRO DEL MENSAJE DEL CAUDILLO

LO QUE HOY IMPORTA ES CONSIDERAR NUESTRA REALIDAD VIVA Y LAS POSIBILIDADES QUE SE ABREN ANTE NOSOTROS

(Viene de la página anterior)

nómica de las sociedades y de los individuos; las aspiraciones naturales del progreso social y del aumento del nivel de vida requieren siempre unas bases previas económicas que las hagan posible. Si importante es la distribución justa de la renta nacional, tanto o más es que esta renta se acrecienta y aumenten las posibilidades de distribución. Los pueblos sin riquezas naturales tienen que buscar en la industrialización y en la aplicación de los progresos técnicos a todas las actividades la sustitución de aquellas riquezas que les permita acrecentar su renta. Y todo esto hemos de hacerlo sin violencias, dentro de un estado económico elaborado con la aportación de generaciones, que puede y debe ser perfeccionado, pero al que no se puede impunemente destruir.

Tiene que llegar al convencimiento de todos que del progreso general de la nación y de su paz y orden internos dependen en gran parte la estabilidad y el buen desarrollo de las empresas, que se traduce en posibilidades de retribución mayor para las clases laborales; así como que gran parte de la buena marcha de las empresas depende de las buenas relaciones humanas de la compenetración y entendimiento con sus trabajadores.

Constituye una quimera pretender alcanzar niveles altos de salario sin la transformación a fondo de las estructuras. Si los salarios subiesen artificiosamente, sin que al mismo compás haya habido un aumento de la productividad, se produciría una subida en mayor escala del nivel de los precios.

Se habla con frecuencia de la aspiración de que nuestros salarios puedan alcanzar el nivel de los correspondientes europeos; mas para ello es necesario la equiparación de las estructuras y de la productividad. Siempre existirá una diferencia importante entre las naciones ricas y adelantadas y las pobres con una gran demografía; un ejemplo lo constituye para todos el Japón, nación perfectamente industrializada, pera que por su estructura general económica, carente de materias primas, y su gran población, exige para poder vivir que sus salarios sean muy inferiores a los que disfrutan las naciones más adelantadas del Occidente.

Las relaciones entre la política social y la económica han sido una de las claves de la actividad del régimen. Sólo demagogia puede haber allí donde, sin progreso económico, se pretende llevar a la práctica revoluciones sociales. Para conseguir el bienestar hay que acertar primera con una línea adecuada para obtener el desarrollo económico. Conviene, sin embargo, estar en guardia contra quienes ven siempre solas las razones económicas y no encuentran nunca momento oportuno para aplicar las medidas sociales. Así es que ni política social sin fundamento económico ni desarrollo económico de espaldas a las exigencias de la justicia social.

Como una consecuencia más de un proceso seguro de continuidad, el pueblo español se enfrenta hoy con una decisiva coyuntura de su existencia. Aunque lo más duro y difícil del camino ha sido ya superado, vivimos, sin embargo, una ocasión prometedora y comprometida. Alcanzar esta coyuntura excepcional de accesos a niveles altos de bienestar y a una paz permanente y compartida y pertenecer a una comunidad realmente independiente y soberana nos ha costado mucho. Nos ha costado, en la época más reciente, tener que soportar, por imperativo de los fenómenos económicos, determinadas tensiones alcistas en los precios, que han sido debidamente valoradas por mi Gobierno, tanto respecto de los factores que las han originado como de su repercusión en el coste de la vida.

El Estado y la carga de la seguridad social

Hemos estudiado cuidadosamente la coyuntura y sus posibilidades; tenemos conciencia de las grandes mejoras que están introduciendo, de un lado, los convenios sindicales colectivos, instrumentos de comprensión y de diálogo sobre temas vitales y elementos básicos para la paz inteligente y justa en las empresas y entre los sectores laborales, y de otro, las mejoras voluntarias otorgadas por las empresas, que, con amplitud y haciéndose merecedoras de la confianza que el Estado tiene puesta y sigue poniendo en ellas, han ido elevando sus cuadros y retribuciones. Pero nos duele en lo más profundo de nuestro corazón que existan todavía sectores y zonas minoritarias y aisladas, dispersas en la geografía de nuestro país y en sus actividades, a las que aquellas mejoras no han llegado. Por eso mi Gobierno acude ahora, bajo mi promoción, a esas zonas para establecer un salario mínimo para la categoría laboral básica de peón no especializado de sesenta pesetas diarias, uniforme para la población laboral española.

Somos conscientes de la perturbación que en algunos pequeños sectores de nuestra economía esta elevación de las retribuciones pueda producir y de las repercusiones con que hemos de enfrentarnos; pero mi Gobierno no podía por más tiempo contemplar la existencia de salarios mínimos vitales intolerables, que un elemental deber de justicia política social no consiente.

Esto elevará las bases futuras de cotización y de prestación de la seguridad social, de forma que estas bases estén en condiciones de atender mucho mejor a nuestros caídos en el trabajo, a nuestros enfermos, a los ancianos que se han hecho merecedores de un retiro después de una larga vida laboriosa, a las viudas y a los huérfanos de nuestros muertos y a quienes quieren trabajar y momentáneamente no pueden en los grandes procesos de transformación tecnológica que está produciéndose bajo el impulso vigoroso de nuestra expansión y desarrollo.

Para realizarlo y evitar las repercusiones posibles en los costos de producción de estas mejoras de la seguridad social, el Estado está decidido y ha tomado el acuerdo de participar transitoriamente en la carga que originen los incrementos de seguridad social para que los beneficiarios puedan desde el primer momento disfrutar de su protección. Esta medida facilitará al empresario su desenvolvimiento en el marco de una previsión de costos necesaria y sentará el principio de solidaridad nacional que vengo sosteniendo en la síntesis de la unidad nacional que hemos proclamado.

Disposiciones oportunas promulgarán y reglamentarán estos acuerdos a través de las disposiciones reglamentarias, lo que unido a las que últimamente han sido adoptadas en materia de seguridad social y ayuda familiar ensancharán aún más la esfera tutelar del trabajador español, que desde el primer momento ha afirmado con un ambicioso propósito de superación.

La conciencia de que la capacidad adquisitiva del trabajador en lo que al salario se refiere no está sólo determinada por lo que él percibe, sino por el ámbito de compra que éste posee, y el propósito decidido de proporcionar siempre no una mejora ficticia, sino real, nos ha impuesto la decisión que hemos tomado de asegurar por todos los medios, y con el rigor de todos los resortes, la estabilidad económica indispensable, habiendo ordenado las disposiciones y medidas correctoras precisas para encauzar nuestra expansión económica en los límites justos, que impidan una presión sobre los precios, que a toda costa hemos de defender, y fijar su natural curva de flexibilidad, dentro siempre del marco que debe ceñir nuestra propia coyuntura económica

Sólo así pueden abordarse confiadamente estos nuevos objetivos sociales que hemos proclamado, y que a su vez deben ser la base sana de un desarrollo eficiente. La precisa política de gastos, la adecuada ordenación de inversiones y de una manera especial el cuidado en el abastecimiento de los bienes de consumo básico, promoviendo y regulando el comercio y controlando y liberando de obstáculos los canales que estructuran su distribución son las palancas de esta tensa y vehemente acción nuestra.

Estos problemas que el abandono de un siglo acumuló sobre nuestra sociedad, no son exclusivos de nuestra Patria. En mayor o menor escala se producen fuera de nuestras fronteras, y las posiciones mentales, salvadas las circunstancias de cada país, vienen siendo muy parecidas.

Un sustento digno para todos los hombres

Los pueblos, sobre todo los más jóvenes, buscan la eficacia, la estabilidad y la justicia, viven preocupados por el presente histórico y tienden a relegar los esquemas doctrinales, heredados del pasado, que se pierde en bizantinismos, sin repercusiones prácticas. En el materialismo que el mundo padece, el tema de nuestra época es el de la liberación económica del hombre. El sistema político que antes lo consiga llevará una ventaja sobre los demás, independientemente de su forma o de sus raíces doctrinales. En última instancia, en eso reside el gran reto comunista.

El problema para Occidente consiste en probar su mayor eficacia para elevar las condiciones espirituales y económicas en que se desenvuelve la vida del hombre de nuestros días. No se trata de implantar unas u otras formas de gobierno, no se busca el conseguir un mimetismo político ni una uniformidad constitucional; se pretende proporcionar un sustento digno a todos los hombres, que todos puedan constituir una familia, tengan un hogar digno, una estabilidad cara al futuro y una seguridad económica que garantice su vida y la de sus hijos y los riesgos que toda vida humana supone. En una palabra, se trata de promover la auténtica libertad del hombre, aquella que garantice su presente y conforme con seguridad su futuro.

El problema es el mismo en los varios continentes, tanto si miramos a los países hermanos de Hispanoamérica como si lo hacemos al continente africano o al asiático. Los pueblos aspiran a su independencia, con el fin de alcanzar mejor su propio desarrollo, cara al bienestar económico. Les preocupa el fin que quieren conseguir y están dispuestos con frecuencia a olvidar los medios si éstos son meras formas políticas.

Hoy empieza a acusarse en el mundo el que la injusticia social no se encuentra sólo entre los individuos de una nación, sino que existe también entre las naciones, y que un deber de humanidad llama a las más ricas y adelantadas a promover el bienestar y el progreso de las más pobres y atrasadas.

Si en este orden pensamos en los miles de millones de dólares que el mundo malgasta en armamentos, que podrían labrar la felicidad y el progreso de tantos pueblos hambrientos y subdesarrollados, tenemos que rebelarnos contra el signo social que el comunismo ruso pretende monopolizar, cuando él y sólo él es la causa principal de esta loca carrera de armamentos que, paralizando al mundo en su obra social de mejoramiento, sacrifica a aquélla el nivel de vida de su propio pueblo.

Los países ricos, los industriales plenamente desarrollados, tienen hoy la grave responsabilidad histórica de enfrentarse con este panorama. O su generosidad conduce a una auténtica comprensión de los problemas y arbitran los medios para encauzarlos, o el peligro de una era revolucionaria, conducente a la guerra, se dibujará en el futuro.

La estabilidad en los precios de las materias primas, la honesta regulación de los mercados internacionales, la libertad en la circulación de mercancías, capitales y manos de obra y una amplia concesión de créditos e inversiones son otros tantos supuestos urgentes y capitales, sin cuya rápida realización no es posible pensar en un mundo próspero y en paz.

Las causas que han conducido a esa situación son evidentes. Los países que tomaron la delantera en el momento de la revolución industrial acumularon en sus manos un caudal de medios de producción que por su sola existencia los hace diferenciarse en grados distintos de los restantes países. De ese modo, y partiendo de esas diferencias, los países superindustrializados han atesorado una inmensa riqueza, que elevando sus niveles de vida, los ha diferenciado sustancialmente de cualesquiera países menos favorecidos.

Cuando se habla de ayudas a los países subdesarrollados o, en general, a los menos favorecidos, se olvida con frecuencia que sin alterar las bases de partida antes señaladas será prácticamente imposible reducir la distancia que hoy separa al grupo de países privilegiados de aquel otro al que pertenecen los que no lo son. Es más: de continuar la tendencia actual, la distancia entre unos y otros tiende cada vez a aumentar, de tal modo que en breves años podría darse la circunstancia de que un grupo muy reducido de países habrían alcanzado una total acumulación de medios de producción, que los restantes países del mundo se vieran obligados a aceptar de un modo definitivo su superioridad económica, con las correspondientes implicaciones internacionales.

Injusta distribución de la riqueza entre los pueblos

En esta gran crisis moral que el mundo sufre, y ante los egoísmos que en él predominan, es muy posible que las naciones cuyas economías se fortalecieron con las miserias ajenas pretendan conservar, por uno u otro medio, el predominio económico con el que venían fortaleciendo su propio bienestar; pero sólo una política audaz e imaginativa, que pretenda corregir de modo sustancial esas circunstancias, puede permitir al mundo occidental sobrevivir dentro del sistema conceptual que lo define, ya que si la evidente injusticia que hoy predomina no se corrige, a la rebelión de las masas sucederá, sin duda, una auténtica rebelión de las naciones, que, empujadas y estimuladas por el comunismo, tratarán de mejorar la distribución del poder y de la riqueza, que es patrimonio de todos los pueblos.

No bastará, para remediar esa situación, el conceder a los países subdesarrollados una mera ayuda económica que les permita resolver de modo inmediato sus pequeños problemas. Es preciso tratar de transformar las estructuras económicas de esos países, ayudándoles de modo generoso y eficaz para que puedan alcanzar en un plazo no lejano un nivel técnico y una acumulación de medios de producción que les permita cambiar el signo actual de sus índices de producción, haciendo pasar éstos por delante de su progresión demográfica.

La posición española frente a ese problema es sencilla y está trazada claramente. España, que mantiene pacíficas relaciones con todos los pueblos que respetan nuestra personalidad y soberanía, defiende el principio de que es preciso luchar contra la injusta distribución de la riqueza universal y mantiene la tesis de que sin un reconocimiento de la libertad y soberanía de los pueblos no es posible mantener el orden y la paz internacionales.

Ante Europa, de la que formamos parte, nuestros sentimientos están claros y formalmente definidos. Como parte, tenemos una definitiva vocación europea, y como europeos defendemos una consideración de igualdad que nos compromete en cuanto respecta nuestra personalidad.

Al acercarnos a Europa y pensar en una posible asociación con sus principales países no nos lleva un simple interés nacional más o menos claro de compartir el egoísmo europeo, sino el incorporarles un sentido humano y social de la política exterior, una coincidencia cristiana de la justicia entre los pueblos, un concepto ecuménico de la economía y las realidades de un mundo nuevo y poco comprendido.

En nuestras relaciones con el resto de las naciones, por razones de toda índole, seguimos con especial interés y con cordialidad familiar los problemas de Hispanoamérica y Filipinas, pueblos a los que nos sentimos entrañablemente ligados. Por motivos similares, a los que se añade el de la vecindad, queremos siempre mantener y estrechar nuestras cordiales relaciones con Marruecos, y por nuestra secular historia atlántica, nos sentimos ligados a cuanto viene del continente americano, y unidos bilateralmente por acuerdos con los Estados Unidos, admiramos su difícil misión rectora del mundo libre.

Deliberadamente he dejado para el final a Portugal, país hermano, a quien deseo testimoniar nuestra admiración por su esforzado y ejemplar comportamiento en los momentos difíciles, en que se ve injustamente atacado, con olvido de su ejemplar historia y de su insigne contribución a la cultura y formas de vida del mundo a que pertenecemos.

Saludo muy especial a los españoles que están fuera de la Patria

Igualmente, en estas fechas de la Navidad y el Año Nuevo, tan vinculadas al hogar y a la familia, quiero enviar un saludo muy especial a los españoles que están fuera de la Patria, llevados por el afán humano de la lucha y aventura por mejorar. Siempre fue España tierra de emigración. Si más de medio continente americano se expresa en lengua española, se debe no sólo a la labor de los conquistadores, sino también a los hombres de nuestro pueblo, que con su sacrificio y esfuerzo han mantenido la herencia espiritual e histórica que allí dejamos durante siglos. Pero hay que reconocer que el acicate principal de estas corrientes emigratorias ha sido siempre la incomodidad y pobreza del propio solar, la falta de horizontes y de puestos de trabajo.

Hoy, las crisis que sufren las naciones de Hispanoamérica y las demandas de mano de obra en Europa hace que la mayor parte de nuestra emigración se mueva en el marco europeo. Pero en la España mejor que estamos forjando aspiramos a ofrecer a las clases laboriosas tantas facilidades que hagan más acogedora la propia tierra e inútil el sacrificio de tener que ir a trabajar a las extrañas; pero mientras esa hora no llega, nuestro Gobierno ha velado en todo momento por que el esfuerzo de sus emigrantes sea eficaz. Hemos suscrito tratados con diversos países para atender al mejor cuidado de estos hombres fuera de nuestro territorio. Sabemos que por su esfuerzo se han ganado el respeto y la consideración de los pueblos con los que ahora conviven, pero también conocemos cuán penoso es salir de la Patria y dejar en ella familia, amistades y todo cuanto nos liga a los lugares en que se ha nacido. Es preciso que estas bravas gentes nuestras sepan que no las olvidamos, que conocemos el valor de su sacrificio y que estamos dispuestos a continuar nuestro esfuerzo para cambiar las estructuras y mejorar las condiciones de vida de todo el pueblo español, como también conviene que sepan cómo continuaremos nuestras gestiones en su favor en tanto no llega el momento feliz de su total reintegración a la Patria.

Una vez más despedimos un año de vida española y nos situamos ante otro nuevo período, del cual esperamos, con la ayuda de Dios, beneficios y venturas para nuestra Patria.

¡Arriba España!»

ELOGIOSOS COMENTARIOS MARROQUIES

Rabat, 1.—Los periódicos marroquíes publican extensos extractos del mensaje del Generalísimo Franco, destacando en sus titulares el aumento del salario mínimo anunciado por el Jefe del Estado español.

«Este importante aumento casi del ciento por ciento —dice el diario «Nation Africaine»—, que afecta al salario base de los obreros no especializados, sucede a otros aumentos realizados en numerosos sectores industriales y agrícolas, de los que se beneficiaron ya más de cuatro millones de españoles. La decisión del Gobierno español—agrega el órgano del partido Istiqlal—supone realmente que el salario mínimo alcanza casi cien pesetas diarias, dadas las gratificaciones anuales y pluses de ayuda familiar de que se beneficia el obrero español.

El periódico informa también que el dieciocho por ciento de la población obrera española será afectada por el nuevo salario mínimo, ya que el resto de los productores lograron antes superiores niveles gracias a los contratos colectivos.—

SU SANTIDAD, ACLAMADO POR CINCUENTA MIL FIELES

Asistió a un Te Deum en acción de gracias

Ciudad del Vaticano, 1. — Su Santidad el Papa deseó hoy, al aparecer en una ventana del Palacio Vaticano, un feliz Año Nuevo a unas cincuenta mil personas congregadas en la Plaza de San Pedro.

Su Santidad recitó el «Angelus» y tras bendecir a la multitud se retiró, reapareciendo poco después ante las continuas aclamaciones de que era objeto. Anoche, en su capilla, el Pontífice asistió a un «Te Deum» de acción de gracias y, después, en una sala del Palacio, a un concierto dado por el Coro de la Capilla Sixtina.—Efe.

JUAN XXIII INVITA A UN CONCIERTO A CIEN NIÑOS LISIADOS

Ciudad del Vaticano, 1. — Su Santidad el Papa, Juan XXIII, ha invitado esta tarde a cien niños lisiados de tres instituciones benéficas romanas a un concierto del Coro de la Capilla Sixtina en el Vaticano, celebrado en el Salón Clementino. En el concierto estuvieron presentes varios cardenales y prelados.—Efe.

LOS NIÑOS AGASAJADOS POR SU SANTIDAD LE OFRECEN ORACIONES

Ciudad del Vaticano, 1.—En presencia de S. S. el Papa, los jóvenes cantores de la Capilla Sixtina interpretaron ayer, por la tarde, un concierto de música polifónica sobre temas navideños.

En nombre de varios grupos de niños mutilados, asistentes al concierto, uno de ellos prometió a Juan XXIII las oraciones de todos ellos por el Concilio Ecuménico. El Papa les deseó a estos pequeños inválidos un feliz porvenir y les impartió su bendición apostólica.—Efe.

ESPAÑA «PRO PAPA ET CONCILIO»

Roma, 1.—«Unánime tributo de fe al Jefe de la Iglesia», titula «L'Obsservatore Romano» un comentario sobre la celebración de la tradicional fiesta del Papa en España, en el que destaca que los católicos españoles viven más que nunca con su pensamiento dirigido al Vicario de Cristo, con ocasión de celebrarse el Concilio Vaticano.

«En una atmósfera de profundo amor a la Santa Sede —señala «L'Obsservatore»—, la tradición a la fiesta del Papa en España ha sido este año particularmente sentida y acompañada de numerosos actos religiosos durante los cuales las intenciones «pro Pontifice nostro Joane et pro Concilio Oecumenico Vaticano II» se han fundido en una sola y ferviente oración.—Efe.

Kruschev insiste en un tratado de paz alemán

Y admite que hay diferencias entre los países comunistas

Berlín, 1.—El jefe del Gobierno soviético, Kruschev, ha manifestado al dirigente comunista de la Alemania oriental, Walter Ulbricht, que el tratado de paz con Alemania y la «normalización» de la situación del Berlín-Oeste son cuestiones «completamente necesarias» y no deben ser aplazadas».

En un telegrama de Año Nuevo, publicado por la agencia de noticias de la Alemania oriental, A. D. N., Kruschev dice:

«La crisis en la zona del Caribe ha demostrado una vez más que la solución de las opresivas cuestiones internacionales es completamente necesaria y no debe ser aplazada». El estado en litigio de estas cuestiones representa un serio peligro para la paz mundial».

«Estas cuestiones —continúa el mensaje telegráfico de Kruschev a Ulbricht— incluyen la desaparición de las «reliquias» de la II Guerra Mundial; la firma de un tratado de paz alemán y la normalización de la situación en el Berlín-Oeste sobre estas bases». Efe.

KRUSCHEV ADMITE QUE HAY DIFERENCIAS ENTRE LOS COMUNISTAS

Helsinki, 1.—El jefe del Gobierno soviético, Nikita Kruschev, ha admitido que existen diferencias entre los países comunistas. Pero advirtió que dichos países se unirán si Occidente intenta entrometerse en sus asuntos. Hizo su declaración durante un brindis con motivo del Año Nuevo, en el Kremlin.—Efe.

LOS JEFES SOVIETICOS FELICITAN A KENNEDY

Londres, 1.—El jefe del Gobierno soviético, Nikita Kruschev, y el presidente de la URSS, Leonid Brezhnef, han enviado felicitaciones de Pascuas al pueblo de los Estados Unidos y al presidente Kennedy y miembros de su familia, según una emisión de Radio Moscú, en lengua inglesa, captada en esta capital.—Efe.

NOTICIAS BREVES

- Un extraordinario movimiento de exportación, tanto por vía marítima como por la terrestre, registró la comarca de Burriana en los últimos días, anteriores a las catastróficas heladas.
- Durante la pasada semana salieron de Gandía, con destino al extranjero, 174.800 cajas de naranja, 1.764 medias cajas, también de naranja, y 531 cajas de mandarinas.
- El sacerdote español liberado por Fidel Castro, con los prisioneros del desembarco en Cuba, en abril de 1961, es natural de San Juan de las Abadesas (Gerona). Se trata del reverendo padre Segundo las Heras, escolapio, que había ido como capellán de las fuerzas. Sus familiares han recibido con júbilo la noticia de que se encuentra sano y salvo en Miami.
- El Gobernador Civil de Málaga ha publicado una importante circular sobre obligatoriedad de la enseñanza primaria.
- Se efectuó en Burriana (Castellón de la Plana) el entierro del exsubsecretario de Industria, don Juan Granell Pascual, hijo predilecto de esta localidad.
- Las pérdidas ocasionadas en las tomateras de La Unión (Murcia) por las heladas de los pasados días, pueden cifrarse en unos cincuenta mil kilos de fruto.
- Ha tomado posesión de la jefatura de los diarios hablados de Radio Nacional de España, como redactor jefe de los mismos, don Francisco Ruiz de Elvira, perteneciente a la primera promoción de la Escuela Oficial de Periodismo.
- El Ministro de Defensa de Portugal ha dicho en un mensaje para las tropas destacadas en ultramar que la nación lusitana "ha cumplido con su deber en el norte de Angola, defendiendo con las armas a una población que había sido amenazada y que ya se había sacrificado mucho".
- El periódico "Al Ahram", de El Cairo, informa que fuerzas de la RAU y de la República yemení "aplastaron" ayer un intento realista de infiltración, a través de la frontera norte del Yemen, apoyado por Arabia Saudí.
- El presidente De Gaulle ha recibido esta mañana, en el Elíseo, la tradicional felicitación de Año Nuevo de los ministros de su Gobierno.
- Los transportes aéreos portugueses inaugurarán, el 7 de febrero próximo, la línea Lisboa-Madrid-Ginebra, y tienen el proyecto de inaugurar otra Lisboa-Francfort-Munich para prorrogarla, más tarde, hasta los países escandinavos.
- Ha entrado en vigor la disposición oficial por la que se declara ilegal la práctica de la prostitución en Portugal.
- Según anuncia la Agencia Anatolia, Mustafá Barzani, jefe de los rebeldes kurdos, ha muerto en Iraq, en el transcurso de un bombardeo aéreo de la ciudad de Rani, en Sidikan.
- Un segundo satélite "Telstar" será lanzado la primavera próxima, según ha anunciado la "American Telephone Company".
- Ben Bella, jefe del Gobierno argelino, ha declarado al enviado especial del "Corriere della Sera", en Argel: "Nos vamos acercando hacia una colaboración con Francia."
- Ha sido firmado en Ginebra un acuerdo transitorio arancelario entre España y los Estados Unidos de América.
- El presidente John F. Kennedy ha sido designado "el hombre del año" por el diario londinense "Daily Mirror".
- Un valioso documento fechado en 1874, y en el cual los comerciantes chinos de Macao expresan su gratitud al entonces gobernador de la provincia, vizconde de S. Januario, por los hechos de los portugueses que los libertaron de los piratas de los mares del Oriente, ha sido ofrecido al profesor Oliveira Salazar por el comerciante Azevedo Lobo.

Huelga de la flota pesquera noruega

Oslo, 1.—La flota pesquera noruega, una de las más importantes del mundo, con millares de buques de todos los tamaños, se encuentra hoy paralizada.

Unos cincuenta mil pescadores han comenzado a las doce del día de hoy un paro en apoyo para sus demandas de mejor precio para el pescado y mayores beneficios sociales que los que perciben.

No obstante, los efectos inmediatos de está huelga serán casi insignificantes en la economía noruega, en gran parte basada en la pesca del bacalao y arenque, cuyas campañadas ya han finalizado el pasado mes.—Efe.

Aparecen las primeras violetas en Murcia

Murcia, 1.—Las primeras violetas que han nacido con el año en una huerta de Alcantarilla lucen hoy en el pecho de las señoras y en las solapas de los caballeros amigos del dueño de la huerta.

La singular aparición de esta flor es objeto de la curiosidad de todo el vecindario.—Cifra.

Ni un solo castellonense sufrirá en su economía por las heladas

Castellón de la Plana, 1.—Ni un sólo trabajador castellonense sufrirá en su economía los efectos de las recientes heladas al verse privado de su trabajo normal o previsible, por deseo expreso del Jefe del Estado y según nota que ha publicado el Gobierno Civil después de haber mantenido una conversación telefónica con el vicepresidente del Gobierno, capitán general don Agustín Muñoz Grandes.

Siguiendo instrucciones de dicha autoridad, se ha dado orden a las Hermandades de Labradores y Ganaderos de Castellón, Villarreal, Burriana, Almazora, Nules, Bechí, Callosa, Chilches, Vall de Udo, Almenara, Onda, Villavieja, Moncofar, Vinaroz, Benicarló, Torreblanca, Benicasim y Alcora para que con carácter urgente abran listas de trabajo que se cubrirán con los trabajadores relacionados con la recogida, manipulación, envasado y transporte de la naranja, incluídos los de los almacenes y fábricas de envases. Estos trabajadores serán empleados con carácter exclusivo en el arreglo de caminos dependientes de las Hermandades. Las nóminas de este personal serán presentadas en la Cámara Oficial Sindical Agraria con la anticipación suficiente para su abono todos los sábados de cada semana. El fondo total de subvenciones será invertido íntegramente en mano de obra y correrán a cargo de las Hermandades los gastos restantes por materiales, transportes, etc.—Cifra.

MORATORIA CONCEDIDA A LOS AGRICULTORES DE BURRIANA

Burriana (Castellón), 1.—Una moratoria sobre un volumen de préstamos que excede de los cincuenta millones de pesetas ha concedido a sus afiliados la Caja Rural de la Cooperativa Agrícola de San José, de esta localidad, para aliviarles de la situación creada por las heladas.

Los beneficios de esta moratoria alcanzan a más de 3.900 labradores.—Cifra.

SGCB2021

TEATRO Y CINE

AVENIDA

"CRISTO NEGRO"

FICHA TECNICA.—Productora: Copercines.—Argumento y guión: Joaquín Romero Hernández.—Dirección: Ramón Torrado.

ARGUMENTO.—La película está basada en un hecho de palpitante actualidad. El resucitar de Africa, la lucha por la independencia, vista desde un punto absolutamente religioso. Todo el tema está centrado en un joven de color que vence el prejuicio de su raza para morir por un fin justo: el de ganar almas para el cristianismo.

GUION.—Muy flojo y con unos diálogos que, salvo en contadas ocasiones, en que lanzan un fuerte mensaje, carecen de fuerza y denotan una mano poco valiente.

REALIZACION.—Extraordinaria en todos los sentidos. La mano del director se deja sentir con fuerza en todo momento, logrando algunos períodos de hondo dramatismo, que son superados por la labor de la cámara. Las escenas finales de la crucifixión son extraordinarias y llenas de fuerza. Quizás abuse, aunque en contadas ocasiones, de los contraluces; sin embargo, causan impacto y son agradables. Algunas escenas, como la del robo de las gallinas, son puramente innecesarias, a no ser que hayan querido utilizarlas para poner en escena a la monjita, y además son demasiado teatrales.

INTERPRETACION.—René Muñoz, a quien ya vimos en "Fray Escoba", le encontramos tan natural como entonces, mereciéndose el calificativo de bueno. Jesús Tordesillas, en el papel del Padre Braulio, bien. María Silva, demasiado sosa, y María Antonieta Hernández, en el papel de Dina, queda en buena posición. El resto de los intérpretes, cumplen.—**R. RUIZ.**

TEATRO CALDERON

«Adiós a las armas»

ARGUMENTO.—Basado en una novela de Hemingway. Una historia con la guerra—la primera guerra mundial—como fondo a un drama de amor. Drama introspectivo más que externo, pese a su desenlace. La desesperada soledad de los protagonistas en un ambiente extraño y cruel que les lleva a unir sus destinos.

GUION.—Los guionistas del film pensaron jugar su baza al éxito con tres elementos: el horror de la guerra, la historia de amor y la fuerza del paisaje alpino. Tres elementos importantes y valiosos, pero no acertados absolutamente en su tratamiento. Los protagonistas, al fin de la película, son tan desconocidos para nosotros como a su comienzo. No se acertó en el retrato psicológico de las situaciones. Ni se supo dar verismo ni autenticidad a las situaciones: unas por un tratamiento demasiado ligero. Otras, por un tratamiento apurado, sensiblero. Los guionistas, en verdad, le pusieron el asunto difícil al director.

REALIZACION.—Firmada por Charles Vidor, uno de los "viejos" clásicos de Hollywood. Uno de esos directores que, desconocedores del lastre intelectual que pesa sobre el moderno cine europeo, crearon un estilo vivo, directo, máximamente expresivo. Vidor se encuentra en esta película con un guión terriblemente desigual. Y Vidor, director eficiente, buen maestro de escena, compone un ambiente y nos da el clima angustioso y tremendo de la guerra. Pero Vidor falla en la historia de amor. Sigue las incidencias del guión, dedica todo su afán a las idas y venidas de los personajes, y no acierta más que en algunos de los secundarios, sin demasiadas complejidades, como en el del comandante médico Renaldi. Vidor, inseguro en toda esta línea del film, captador desordenado de la dinámica de sus personajes, se encuentra a sí mismo, potencialmente, en todas las escenas de guerra. La marcha, el éxodo, de la tropa italiana junto con el pueblo, es de una enorme garra expresiva, lacerante, exacta, en la que queda impresa todo el horror, toda la crueldad, toda la angustia absurda de la guerra: esos dos hombres luchando en el fango, mientras a su lado pasan, indiferentes, las gentes que siguen su destino, su huida. A Vidor le han bastado unos metros de película para dar una de las estampas bélicas más logradas en cine. Y desde luego, lo mejor de una película fotografiada en un color magnífico, y contada por una cámara diestramente movida para lograr en cada plano su máxima función.

INTERPRETACION.—Rock Hudson y Jennifer Jones, en una línea de discreción, llevan los principales papeles. A ellos, como al guión, les falta dosificación. Vittorio de Sica, olvidado su encasillamiento proverbial, logra una buena actuación. En papeles menores, casi sin relieve, vemos a Alberto Sordi, el italiano Franco Interlenghi y nuestro compatriota José Nieto.

J. J. RODERO

TEATRO CARRION

"Tammy, la muchacha salvaje"

ARGUMENTO.—Vuelve Tammy. Tammy, guapa, sencilla, alegre, ingenua y buena. Tammy, a quien no hace muchas semanas aún, vimos en otro film que protagonizaba Sandra Dee. Primera parte—o segunda, como se quiera—de una mezcla risueña entre el cuento y la novela rosa.

GUION.—Supeditado por completo a la figura de la protagonista, sigue una trayectoria inteligente y graciosa, con diálogos de aguda chispa, ágiles situaciones y acertada sátira de costumbres. Escenarios y personajes quedan bien trazados dentro de una ligera línea caricaturizada. Todo sin pretensiones. Y éste, quizá, sea su mayor mérito.

REALIZACION.—Joseph Pevney es un director hábil para esta clase de comedietas intrascendentes, de aspecto juvenil. Cuida mucho el detalle, lleva el ritmo de modo justo y cuenta la historia con agilidad narrativa, a base de ligeras pinceladas que sirven para marcar en cada instante el grado de la situación, recreada en breves planos. Complemento a esta labor correcta, de puro artesano viejo del cine, es la fotografía en color, narcisista en los bellos parajes que enmarcan la acción.

INTERPRETACION.—Debbie Reynolds luce su habitual soltura, simpatía y dotes de exquisita actriz en una interpretación con arreglo al sencillo personaje. Con ella, y en un plano menor, otros actores menos conocidos: Leslie Nilsen, Walter Brennan y Mala Powers.

J. J. R.

EL MURO DE BERLIN QUEDO ATRAS

Una película realista sobre el drama de quienes eligen la libertad

Berlín.—(Crónica exclusiva del corresponsal de PYRESA).—El 25 de enero pasado se produjo una de las fugas más audaces de la existencia del muro: veintiocho personas alcanzaron la parte occidental de Berlín utilizando un muro casero, elemental, de artesanía. Un muro obra de la fe y de la desesperación. Por partes iguales. Walter Wood compró al joven jefe de la expedición un relato de la hazaña y le contrató como asesor e inició la filmación de una película. Ahora, «Túnel 28» acaba de estrenarse en Berlín en primera mundial.

Un estreno mundial es algo que la crítica teme siempre por aquello de que no existe el menor precedente, el menor dato. Las películas americanas llegan la mayor parte de las veces precedidas de las gacetillas de su país, que la productora se preocupa de distribuir generosamente. Las favorables, claro. Pues bien; esta noche la crítica internacional y el «todo Berlín» se ha encerrado en la sala de proyecciones del Kongresshalle para dar su veredicto. Digamos en seguida que realizadores y artistas contaban de partida con la simpatía de todo el mundo, salvo con la del senador Albert, especie de ministro del Interior berlinés, que aunque no tan original como el alcalde Kressman, tiene también sus cosas. Albert opinaba que Berlín no era el sitio adecuado para este estreno. ¡Cada cual es libre de opinar lo que quiera!

LA PELICULA

Robert Siodmak, el director y encargado de dar forma al guión, ha sido respetuoso y honesto. Ha seguido lo más fielmente posible la verdad del túnel 28, concediendo muy poca atención a las acciones secundarias y, sobre todo, sin amontonar falsos recursos propicios al «suspense». El relato es riguroso, directo, sin folletín.

¿Comprenderán los espectadores del mundo libre la película? ¿O saldrán decepcionados ante la facilidad con que se construye un muro? Porque en la cinta apenas si hay dos o tres sobresaltos «de película»; lo que sí hay es una tensión real, irrespirable... para el que conoce el muro.

Como film de misterio o policial, es un fracaso; como testimonio de actualidad, un documento. Walter Wood y Robert Siodmak lo sabían y han preferido servir a este último antes que adentrarse por el éxito espectacular y fácil de los primeros.

Técnicamente el relato tiene cosas muy buenas y cosas muy elementales, pero la emoción de lo que desfila en la pantalla iguala las escenas y no permite al espectador agudizar su sentido crítico.

La interpretación es buena en el papel encomendado a Don Murray, el inolvidable vaquero de «Bus stop», la película de Joshua Logan, en la que compartió la cabecera del reparto con la desaparecida Marilyn Monroe. Aquí, en «Túnel 28», Don Murray ofrece la misma envidiable naturalidad y si alguna vez falla y se abandona un poco a los gestos teatrales, debe ser porque para un actor no hay nada tan difícil como incorporar personajes de carne y hueso, sin latiguillos ni frases altisonantes. A su lado, Cristina Kaufmann, prometida de Tony Curtis, pasa casi desapercibida como actriz, aunque se imponga por su serena belleza. Indudablemente, ha hecho muy bien al marchar a Nueva York para estudiar arte dramático. Lo necesita. Sino, cuando pierda encanto —y al tiempo no le para nada— se vendrá abajo como actriz. Su único mérito son unos ojos a lo Pablito Calvo y una figura de adolescente a lo Rudard Kipling, «de espíritu puro y pensamientos elevados». El resto del reparto es bueno, salvo la interpretación de la mujer del mayor comunista —Carl Schell—, que ofrece Cristina Maybach, que es francamente mala.

LA PRESENTACION

El ministro Lemmer dijo que estaba seguro de que la película iba a servir para recordar al mundo la existencia del muro y el deseo de libertad de los que lo padecen. Hubo aplausos y el propio Ministro entregó al productor y al director de «Túnel 28» una campana de la libertad. Todo estuvo muy bien.

Cristina Kaufmann y Waltrand Runze, intérpretes de la película «Túnel 28».—(Foto PYRESA.)

Ha muerto el productor Filippo del Giudice

Florencia, 1. — El productor cinematográfico Filippo del Giudice ha fallecido anoche en su residencia de esta ciudad, según informa la agencia de noticias italiana "Ansa". Contaba setenta años de edad.—Efe.

PARA DIRIGIR LA SOCIEDAD DE AUTORES

La Sociedad de Autores ha propuesto al Ministro de Educación Nacional el nombramiento para el cargo de presidente de la misma a favor de don Joaquín Calvo Sotelo, el ilustre comediógrafo, escritor y académico.

Una película del Valle de los Caídos

La idea surgió de Jim Bishop, el célebre periodista norteamericano. En el Valle de los Caídos había materia más que suficiente para la realización de un documental cinematográfico. Un documental sobre la última maravilla del mundo, y que a nadie se le había ocurrido todavía. Bronston, el productor fabuloso afincado en España, se encargó de llevar a la práctica el cortometraje, que ha sido dirigido por Andrew Morton, y cuyo rodaje ha finalizado ya la semana pasada. En la fotografía, un plano de la cinta, que versa sobre la celebración de la primera misa por uno de los padres de aquella Comunidad.

Se están filmando las últimas escenas de un película sobre el proceso de Verona

El actor que encarna al conde Ciano tuvo que incurrir en una inexactitud histórica para parecerse al yerno del Duce

Silvana Mangano interpreta el papel de la hija de Mussolini

Se están filmando en la actualidad, en Italia, las últimas escenas de la película "El proceso de Verona", en la que se narran, como su título indica, y con más o menos melodramatismo, los antecedentes, el trágico ápice y hasta parece ser que las secuelas de uno de los juicios políticos más trascendentales de nuestro tiempo. Dirige la cinta Carlo Lizzani, quien se documentó sobre el complejísimo tema con pretensiones exhaustivas —¡cuántos testimonios se publicaron en Italia de protagonistas, segundones o "confidentes" del drama!—, aunque de poco le sirvió, pues le llueven reclamaciones —platónicas hasta la fecha— de todas partes, tachando de apócrifo un diálogo, culpando de impropiedad fisiognómica determinado viaje de un actor y señalando otros detalles que no encajan en el panorama del momento político que intenta hacer revivir la película.

EL ULTIMO GRAN CONSEJO FASCISTA

Como han pasado dieciocho años desde el día en que fueron fusilados el conde Galeazzo Ciano, De Bono, Pareschi, Gottardi y Marinelli, nos parece conveniente indicar sucintamente las causas de su ejecución, para que nuestros lectores más jóvenes puedan tener una visión más precisa de los acontecimientos que comentamos.

El 25 de julio de 1943 (la antevíspera Palermo había sido ocupada por los norteamericanos) el Gran Consejo Fascista se reunió en sesión solemne y plenaria en el Palacio de Venecia. De los jerarcas presentes, diecinueve votaron una orden del día contra Mussolini, provocando el colapso del régimen y la caída de su jefe. Las biografías de aquellos hombres formaron desde aquel momento dos grupos: el de los jerarcas fascistas que cayeron en poder de los alemanes al pedir Italia el armisticio a los aliados y el constituído por los que, como Bottai y Grandi, pudieron escapar al extranjero. Bottai combatió más tarde heroicamente—utilizando el "nom de guerre" de sargento Battaglia— en la Legión Extranjera francesa, y Dino Grandi, principal promotor del texto de censura antimussoliniano, se refugió en Portugal.

Los altos funcionarios del fascismo detenidos por los alemanes fueron entregados a las autoridades de la República Social Italiana (el llamado Gobierno de Saló formado por Mussolini en el norte de la península) y posteriormente juzgados por un tribunal especial en la ciudad de Romeo y Julieta. Los cinco compañeros del Duce citados más arriba permanecieron impasibles al recaer sobre ellos la sentencia de muerte. Los fusilaron al nacer el alba del 11 de enero de 1944. Todos ellos daban la espalda al pelotón de milites fascistas —les habían regado el café con un copioso chorro de aguardiente— y estaban atados a las sillas que les servían de ridículas monturas. Dicen que Ciano fue el último en morir, aunque no hay certeza de que respirara aún cuando le dispararon el tiro de gracia. Lo que sí es cierto es que el actor que lo encarna en esta película tuvo que recibir seis "tiros" espectaculares antes de que el director se decidiera a dar el visto bueno a la calidad del plano filmado.

LA ESCENA DE LA EJECUCION

La escena de la ejecución ha sido realizada en el mismo polígono de tiro donde tuvo lugar en la realidad. Entonces pululaban por el recinto los fotógrafos y cineastas alemanes, los cuales disparaban sin cesar sus máquinas sobre los macabros episodios que se sucedían ante sus ojos de impersonales testigos. Ahora las cosas acaecieron de manera parecida, aunque, claro está, los fines de los informadores gráficos no eran "ideológicos", sino comerciales. De los documentos fílmicos y fotográficos obtenidos por los "enviados especiales" de Hitler, la mayoría fueron a parar a las arcas "top secret" del Departamento de Estado americano.

Casi todos los fotógrafos que se movieron esta vez alrededor de los cinco "condenados" —danzando un "ballet" profesional que resultaba enervante para los profanos— provenían de Roma. Eran reporteros de las grandes agencias de información ilustrada que reparten por el mundo la iconografía, los cuadros de "Historia" y prefabricada radiografía de la "coffee society" romanas.

Se ha dado un caso conmovedor durante el rodaje de los planos del fusilamiento. Interpreta el papel del anciano jerarca Emilio de Bono —participó con Mussolini en la marcha sobre Roma y contaba setenta y ocho años de edad cuando le fusilaron—, el actor octogenario Gennaro de Gregorio, al que escogieron para el elenco, a pesar de su salud vapuleada por el tiempo, por su extraordinario parecido físico con el antiguo gobernador de Tripolitania. Para poder llegar hasta su silla de "fusilado", dos auxiliares de producción tuvieron que envolverle el cuerpo en una manta y aguantar el liviano peso de sus huesos por las axilas.

Inmediatamente después de la descarga, "De Bono" se dejó caer al suelo con silla y todo, como le había sido indicado, y echado sobre el césped tuvo que permanecer los minutos necesarios para que los "flashes" de los fotógrafos crepitaran sobre su rostro. El pobre vejete estaba muerto de frío cuando le levantaron del suelo —le reanimaron con café fuerte y dos copas de "grappa"—, porque —¡colmo de desdichas!— lo "mataron" sin gabán por respeto a la verdad histórica.

INEXACTITUDES HISTORICAS DE LA PELICULA

La fidelidad a la Historia, patente en el caso del infeliz actor Gennaro de Gregorio, no ha sido mantenida por los productores a lo largo de toda la cinta. El Conde Ciano, por ejemplo, fue fusilado, lo mismo que sus compañeros, con el sombrero puesto, pero en la película no lo lleva porque el actor que interpreta su personalidad se parece muy poco al yerno de Mussolini cuando se cubre la cabeza.

Otras veces los autores de la película han pecado por omisión: los espectadores no verán al padre Chiot, que asistió espiritualmente a los condenados en el último momento, depositar un ramillo de violetas sobre el cadáver de Ciano. También había errores o indelicadezas en los diálogos, subsanados con su desaparición, evidentemente impuesta por las personas aludidas en esos intercambios de virulencia oratoria. En uno de los diálogos, Edda Ciano (Silvana Mangano) le decía a su madre, donna Ramhele (Vivi Gioi): "Cállate tú, lavandera".

ANTONIO VIGLIONE

AVENIDA
HOY: A las 5, 7,45 y 10,30
EXITO ARROLLADOR
CRISTO NEGRO
por RENE MUÑOZ
(Mayores)

CINEMA LA RUBIA
HOY: Continua desde las 4,30
EL DIA MAS BELLO
CinemaScope
con Antonella Lualdi
De los Apeninos a los Andes
Color - CinemaScope
con MARCO PAOLETTI
(Toleradas menores)
Butacas desde SEIS pesetas

CERVANTES
DESDE LAS 4,30
LA VENGANZA DEL CORSARIO
Scope-Color
Lex Barker y Vira Silenti, y
EL BANDIDO GENEROSO
Manolo Morán y Antoñita Moreno - (Toleradas)

Cinema Coca
5 - 7,45 - 10,30
EXITO COLOSAL
LA TERCERA LLAVE
STEWART GRANGER
HAYA HARAREET
BERNARD LEE
(Mayores)

CALDERON
A las 4,30, 7,30 y 10,30
Adiós a las armas
Rock Hudson - Jennifer Jones
CinemaScope - Color De Luxe
(Mayores)

LOPE DE VEGA
A las 4,30, 7,30 y 10,30
UNA VEZ A LA SEMANA
Kim Novak - James Garner
Tony Randall
CinemaScope - Metrocolor
(Mayores)

PRADERA
A las 4,30, 7,30 y 10,30
EL ANALFABETO
por Mario Moreno
CANTINFLAS
EASTMANCOLOR - (Mayores)

ZORRILLA
DESDE LAS TRES
La novia salvaje
Robert Taylor - Eleanor Parker
CinemaScope - Eastmancolor
El príncipe encadenado
Javier Escrivá - Antonio Vilar
EASTMANCOLOR
(Toleradas todos los públicos)

CAPITOL
Desde las 4,30
La mejor producción de
WALT DISNEY
POLYANA
Hayley Mills - Jane Wyman
Los piratas del Mississipi
Fess Parker - Buddy Ebsen
(Toleradas para todos públicos)

CARRION
HOY: 5, 7,45 y 10,30
Tammy, la muchacha salvaje
Scope-Color
Debbie Reynolds
y Leslie Nilsen
(TOLERADA)

ROXY
HOY: 4,15, 7,15 y 10,15
HATARI!
Color
John Wayne, Elsa Martinelli y Hardy Kruger - (Tolerada)

REX
HOY: Desde las 4,30
BARRABAS
Scope-Color
Anthony Quinn
Ultima edición
de la serie de Scotland Yart
(TOLERADAS)

LAFUENTE
HOY: Desde las 4,30
Su único deseo
Color
Rock Hudson, y
La pícara edad
Color
Debbie Reynolds
(Mayores)

GOYA
HOY: Desde las 4,30
PANORAMA DESDE EL PUENTE
por Raf Vallone, y
VUELO NOCTURNO A AMSTERDAM
de Scotland Yart
(Mayores)

SGCB2021

BALANCE DIVINO EN LAS CUENTAS DE DIOS

Este año quedará grabado en la historia con recuerdo de memoria perenne

Por F. PALENCIA CABRERA

Este es el día en que todo buen administrador hace balance de sus cuentas en el ejercicio anual. Nosotros, aunque tenemos datos suficientes de los acontecimientos ocurridos en el orden general del año, solamente queremos hacer un resumen de lo ocurrido en el orden universal de las cosas de Dios, de la Iglesia. Sin duda, este año de 1962 ha de quedar en la historia espiritual de los tiempos como recuerdo perenne de imborrable memoria, ya que es el año del II Concilio Vaticano de importancia trascendental. Veamos ordenadamente esta reseña:

ENERO

Día 1: El Santo Padre dedica su primera misa de 1962, oficiada en su capilla privada, a rogar por la paz mundial. Día 3: El Papa, en la primera audiencia de 1962 hace votos por la paz del mundo. Día 13: El Santo Padre manda que se envíen donativos para los damnificados por los terremotos en Yugoslavia y por los del alud del pico Huescarán. Día 17: Veinte misioneros católicos son asesinados en el Congo. Día 24: «L'Osservatore Romano» niega la libertad religiosa en Cuba y dice que allí los cristianos no pueden vivir en armonía con su fe. Día 28: Tres sacerdotes y treinta religiosas, todos ellos congoleños, han sido apresados en Kongolo.

FEBRERO

Día 2: El Santo Padre anuncia la fecha del 11 de octubre para la apertura del Concilio y dice en su «motu propio»: «En el oscuro horizonte que presenta el mundo hay indicios de alguna claridad.» Día 3: El Papa aconseja a los periodistas que difundan la doctrina cristiana. Día 5: Fallece el eminentísimo cardenal Gaetano Gicognani, antiguo Nuncio en España. Día 12: El Santo Padre nombra al cardenal español Larraona prefecto de la Sagrada Congregación de Ritos. Día 17: El Papa nombra diez nuevos cardenales, y entre ellos a Antoniutti, nuncio en España. Día 19: El Santo Padre abraza al cardenal polaco Wyszynski e imparte la bendición a diez mil fieles en la Plaza de San Pedro. Día 26: El Papa felicita al primado de España en el XX aniversario de su arzobispado de Toledo.

MARZO

Día 3: El Santo Padre habla en el Pontificio Seminario Romano sobre el patrocinio de la Santísima Virgen. Día 6: El arzobispo de Argel condena el saqueo, la destrucción y el asesinato en Argelia. Día 7: El Papa pide a los niños católicos de Estados Unidos que ayuden a los pobres de todo el mundo. Día 8: El Papa, al despedir al cardenal primado de Polonia dice: «Los católicos polacos han mantenido en alto la antorcha de la fe y su lealtad a la Iglesia Católica. Día 9: La Radio Vaticana alaba la pastoral del cardenal español Bueno Monreal, destacando su doctrina sobre los salarios mínimos y la participación de los trabajadores en la empresa. Día 23: La Sagrada Congregación de Ritos aprueba los milagros para la canonización de los beatos Martín de Porres y Francisco María de Compo Rosso. Día 28: El Santo Padre recibe al supremo jerarca de la Iglesia presbiteriana escocesa.

ABRIL

Día 4: El Santo Padre recibe a una comisión de juristas internacionales y les habla de los principios morales como único fundamento de la justicia. Día 6: El patriarca ortodoxo de Constantinopla dice: «Quiero ir a Roma para abrazar al Papa.» Día 7: El Papa recibe al obispo anglicano de Southwart. Día 12: El cardenal Bea dice que el Concilio Ecuménico es una invitación a la unidad de la cristiandad. Día 14: La Santa Sede y el Gobierno español firman un acuerdo sobre Universidades de la Iglesia. Día 18: El Santo Padre dice que lo más importante de estos tiempos es que los hombres se sientan hermanos asociados y operantes en aquellas piadosas actividades, virtudes, obras y elevaciones que están comprendidas en la palabra «civilización cristiana».

MAYO

Día 5: El Papa recibe a una peregrinación española presidida por el cardenal Quiroga. Día 6: Es proclamado santo Martín de Porres, mulato peruano. Día 9: El Santo Padre pide oraciones a la Santísima Virgen por el Concilio. Día 18: El Papa recibe a cien banqueros europeos y norteamericanos y les pide atención para los nuevos pueblos independientes. Día 28: El Papa dice a los periodistas: «La sinceridad y la objetividad en la información es el honor de vuestra profesión.» Día 29: El Papa autoriza a las Universidades católicas para que admitan estudiantes no católicos.

JUNIO

Día 3: El Papa hace un llamamiento al pueblo de Argelia para que deponga las armas y dé lugar al reino de la paz. Día 7: Llega a Madrid el nuevo Nuncio de Su Santidad. Día 10: El Papa dice: «El próximo Concilio Ecuménico espera expresar lo que Cristo representa hoy más que nunca.» Día 15: El Santo Padre dice a los profesores de la Iglesia anglicana que conserva un grato recuerdo de sus altos representantes. Día 20: El Papa preside la última sesión de la primera etapa de trabajos preparatorios del Concilio. Día 23: El cardenal Tisserant es recibido como miembro de la Academia Francesa. Día 28: El obispo auxiliar de Caracas dice: «Todos somos responsables, a lo menos por omisión, de la falta de justicia social.» Día 29: El Santo Padre dice que desea que el Concilio sea «una efusión de doctrina celestial».

JULIO

Día 3: El Episcopado argentino da la voz de alarma ante los acontecimientos de su pueblo y pide se hagan los sacrificios que reclama la salvación de todos. Día 7: El Papa dice que la castidad, la pobreza y la vida contemplativa son hoy más importantes que nunca. Día 9: El Santo Padre recibe en audiencia al presidente de Filipinas. Día 13: Los niños españoles son recibidos por el Papa y le entregan los trabajos de su concurso de homenaje. Día 14: Estalla una bomba de relojería en la Basílica de San Pedro. Día 17: Los obispos brasileños denuncian la infiltración comunista en su país. Día 19: Los metropolitanos españoles ensalzan la «Mater et Magistral» y dicen: «Queremos, ante todo, afirmar que el Papa Juan XXIII ha puesto el dedo en una de las llagas que más nos afligen: la de falta de una más viva y operante conciencia social.» Día 25: El Papa dice que los católicos de todo el mundo se unen hoy a los de España en la celebración de la festividad de Santiago, y manifiesta que ha enviado un mensaje al cardenal de Santiago. Día 28: El Papa dijo a los médicos: «El médico católico puede realizar un apostolado fructífero entre sus colegas y pacientes.» Día 30: El Papa recibe a Shizuka, gran sacerdote sintoista japonés. Día 31: La Iglesia Católica invita a la Ortodoxa para que envíe observadores al Concilio.

AGOSTO

Día 2: El cardenal Testa sustituye al fallecido cardenal Cousa como secretario de la Sagrada Congregación para la Iglesia Oriental. Día 6: La XII Asamblea Católica de Buenos Aires celebra sesión para tratar de la elevación de los obreros agrícolas. Día 8: El Padre Santo dice a trescientos peregrinos españoles: «Los ejercicios espirituales son el medio para hacer frente a la frivolidad que impera en algunos ambientes.» Día 10: El Papa celebra el 58 aniversario de su consagración episcopal. Día 14: El Consejo Universal de las Iglesias contesta afirmativamente a la invitación del Papa para que vengan observadores al Concilio. Día 18: Doscientos veintiséis obispos norteamericanos hacen un llamamiento a los no católicos para que se unan a ellos en las plegarias por el Concilio. Día 23: Llega a Avila el cardenal Cento para asistir a las fiestas de la Reforma Carmelitana. Día 26: El cardenal Wyszynski denuncia al Gobierno polaco por sus medidas contra la religión.

SEPTIEMBRE

Día 1: El Santo Padre visita a los monjes trapenses y les habla de la importancia de la oración. Día 3: Dice el Papa: «El próximo Concilio Ecuménico presentará en forma más clara el mensaje de Cristo e influirá no sólo en la cristiandad, sino también en los hombres de buena voluntad de todo el mundo. Día 5: El Papa, en «motu propio», da las reglas que regirán en la organización del Concilio. Día 17: La Secretaría de Estado del Vaticano escribe a la Semana Social de Valencia: «La solución de los problemas del campo es especialmente urgente en algunas zonas españolas de productividad y nivel de vida más bajos. Es contra la justicia burlar la legislación en materia de seguros sociales y de estabilidad del empleo de los trabajadores.» Día 20: Los obispos alemanes invitan a todos los hombres de Estado a que unan sus esfuerzos para lograr la desaparición de la muralla levantada en Berlín. Día 21: Muere en la prisión china monseñor Joseph Hu Ju Jo Shan, obispo chino. Día 23: El Papa ora como reparación por el atentado sacrílego de quienes dejaron dos bombas en la Basílica de San Pedro. Día 27: El Santo Padre nombra ciento noventa y cinco peritos del Concilio Ecuménico, entre los cuales figuran diecisiete españoles. Día 28: Setenta y cinco Gobiernos anuncian que enviarán misiones especiales a la inauguración del Concilio.

OCTUBRE

Día 3: Su Santidad recibe a nuestro embajador y pone de relieve la devoción de España a la Santísima Virgen. Día 6: El Papa recibe al presidente de la República del Senegal, el primer país independiente de Africa que establece relaciones diplomáticas con la Santa Sede. Día 11: Solemnísima inauguración del Concilio, en lo que el mundo pudo ver la vital energía espiritual de la Iglesia Católica. Día 13: El Papa dice a 807 periodistas, reunidos para las misiones extraordinarias del Concilio: «Vosotros estáis al servicio de la verdad.» Día 17: El Santo Padre dice sobre los trabajos del Concilio: «No os inquietéis si los trabajos del Concilio se desarrollan con lentitud. Se necesita tener tiempo para pensar, escribir y rezar.» Día 20: El primer mensaje del Concilio a la Humanidad dice: «La Iglesia no nació para dominar, sino para servir. Invitamos a todos los hombres a colaborar con nosotros para el advenimiento en el mundo de una vida más ordenada y una mayor fraternidad. Día 25: El Papa, ante los peligros que amenazan la paz, dice: «Suplicamos a todos los Gobiernos que no permanezcan sordos a los gritos de la humanidad. Que hagan todo lo que esté en sus manos para salvar la paz.»

NOVIEMBRE

Día 2: El Papa dice a las multitudes que le aclaman: «El Concilio avanza con cuidado y del modo más completo.» Día 3: El Santo Padre ora ante los sepulcros de sus antecesores acompañado de numerosos cardenales. Día 4: El mundo católico rinde homenaje al Santo Padre en el día de su exaltación al Trono Pontificio. Día 13: Muere el doctor Rossi, médico personal del Papa. Día 14: Informe de la Agencia PYRESA en el que dice que setenta millones de católicos y noventa millones de cristianos se hallan bajo la persecución marxista. Día 15: En el Concilio se habla sobre las Fuentes de Revelación. Día 17: Se insinúa sobre la evangelización de otros mundos. Día 23: El Papa visita al Primado de España. Día 25: El Papa, ante la multitud que le aclama por el restablecimiento de su salud, dice: «Todos los días son buenos para nacer y morir.» Día 28: Nos informan que dos mil iglesias han sido cerradas desde 1958 en Rusia; que en Ucrania hay diez obispos encarcelados y tres mil sacerdotes muertos o deportados; que en Albania han sido asesinados cinco obispos, diez sacerdotes muertos en prisión y otros muchos siguen encarcelados; que en Polonia, tres obispos fueron asesinados, cuatro deportados a Siberia y nueve encarcelados, y que noventa y un sacerdotes fueron también asesinados, doscientos sesenta desaparecidos, quinientos cincuenta deportados y ochocientos setenta encarcelados; que en Hungría, además del Primado, refugiado en la Embajada americana, más de quinientos obispos y sacerdotes están encarcelados; que en Lituania, en estos años pasados han sido eliminados más de setecientos sacerdotes; que además del arzobispo de Praga, han sido asesinados muchos sacerdotes y obispos. Día 30: Se revela que el Santo Padre padece gastropatía.

DICIEMBRE

Día 2: Hoy es el Día del Inmigrante y la Iglesia se interesa por este problema trascendental. Día 4: El Papa dice a los fieles en la Plaza de San Pedro: «Gracias por vuestras oraciones por mi salud, que está a punto de retornar.» Día 6: Los hermanos del Papa oran por la salud de su hermano. Día 8: Se celebra la clausura de la primera sesión del Concilio. Día 13: El Santo Padre dice a los que se impacientan sobre el Concilio: «No somos frailes cantando en el coro.» Día 18: El médico personal del Papa dice: «El Santo Padre no padece cáncer.» Día 26: El Papa afirma que goza de buena salud.

Estos son los principales acontecimientos de la Iglesia en el año que muere. Evidentemente que en esta relación no hay noticias que al mundo nervioso de hoy le crispen con su sensación de catástrofes ni aventuras; son cosas de Dios, que es lo que los tiempos presentes necesitan. Pues pocas o quizá ninguna edad recibió mayores dones ni sufrió mayores yerros que la nuestra, porque tal vez ninguna estuvo más lejos ni más cerca del bienestar que se encuentra en Dios. El progreso de la ciencia, el engrandecimiento del corazón, la han llevado muy cerca de la comprensión de la fe, pero la extensión de la fantasía, la perspectiva de goces materiales y desviados la precipitan, por otra parte, en una vida amarga y olvidadiza de los postulados de Dios. Cada uno haga en su corazón un balance propio de las cosas divinas de su fe.

Año 63, año de gracia

Muchos espíritus alarmistas, «los profetas de calamidades», que decía certeramente Juan XXIII, creen, impulsados por un subconsciente maniqueo, que el tiempo es poco menos que hijo del mal y avanza por la Historia del brazo del demonio. Este error de perspectiva tiene quizá su clave en una consideración de la eternidad y del tiempo, como elementos o realidades antagónicas. Así, para utilizar una expresión significativa, la eternidad es de derechas y el tiempo de izquierdas. Dios está con la eternidad y el demonio con el tiempo.

Pero la realidad es totalmente diferente. La eternidad es de Dios y el tiempo también. Por su cauce discurre ciertamente el escalofriante misterio de la libertad humana. En el tiempo se ama y se odia, se peca o se ejercita la virtud, se salva o se condena. Ahora, a esta nueva etapa de la Historia, que con una denominación difusa e ingenuamente relativa se llama «los tiempos nuevos», se le ha inscrito en la frente un sello apocalíptico de signo alarmante. Muchos creen que en la balanza de los tiempos nuevos las cosas de la religión, la moral y la virtud van a tener cada vez menos peso específico, mientras el pecado, los escándalos de la carne, los odios y rencores y la apasionada ambición de los bienes terrenos significarán o colaborarán a un notable triunfo del mal sobre la tierra. Con una nostalgia infantil, estos profetas amargos se vuelven hacia atrás y enarbolan en sus manos como banderas al viento los recuerdos de la fe antiguo, del cristianismo vigoroso y ejemplar de la Edad Media, de las catedrales como monumentos de la fe, de los monolíticos matrimonios cristianos de antaño, de la moralidad de la familia, del pudor de las jovencitas, de las Cruzadas —¡qué sé yo!—. Pero uno también se vuelve hacia atrás y trata de ser objetivo y de liberarse de la presión de los tópicos en cadena y de los superficiales manuales de Historia.

Y entonces advertimos que también la Edad Media, en la balanza de pagos de Dios, o sea, en su vertiente religiosa y moral, tuvo unos déficits gravísimos, que normalmente se ocultaron por una apologética pavorida, facilona y sonrosada. Hoy, cuando dirigimos sinceramente una mirada a la humanidad de nuestro tiempo, advertimos que en general no sólo por su extensión, sino también por su profundidad, la presencia y la eficacia del cristianismo en el mundo ofrecen indudablemente un destacado superávit sobre las realidades cristianas, sobre las realidades de los tiempos llamados cristianos. Los clásicos observadores de la Historia han sido víctimas en primer lugar de una limitación de enfoque. Hoy sentimos verdadero rubor cuando, al hablar de la cristiandad de la Edad Media, tenemos que reconocer en primer lugar que en aquel tiempo, a mil años largos de la Redención, el Evangelio había sido insignificantemente anunciado a una porción mínima de la humanidad. Y este déficit misionero, que de pronto se cubre parcialmente con el milagro de América, se prolonga, sin embargo, hacia el Oriente y hacia el sur de Europa con la mínima presencia cristiana en Asia, excepción de Filipinas, y con la casi total ausencia del Evangelio en Africa hasta fines del siglo XIX.

Si consideramos al cristianismo en profundidad, ¿es que los matrimonios feudales eran más cristianos y ejemplares que los matrimonios de la postguerra mundial? ¿Es que la fe podía considerarse como consciente en las inmensas masas de nobles y plebeyos, de señores y siervos de la gleba, todos ellos generalmente incultos tanto en el terreno religioso como en el campo de la cultura más elemental? Ciertos sabios, ciertos genios de la ciencia, ciertos teólogos, no justifican la casi absoluta ignorancia religiosa de las masas en la Edad Media, en amplísimas zonas de lo que hoy se llama el mundo occidental. Tenemos por vía de ejemplo un importantísimo punto de comparación: la mujer. ¿Qué vivencia cristiana podía tener en general la mujer de la Edad Media, totalmente ignorante, encerrada bajo siete llaves, postergada en la vida social y cultural, limitada en la mayoría de los casos a la condición exclusivamente física e infamante de la vida conyugal y de un servicio oscuro y sin gloria a la demografía?

Y si nos acercamos al núcleo religioso central, al mundo eclesiástico en sentido estricto, desde los Papas hasta los curas de villorrio, ¿cómo podrá plantearse en serio la menor comparación hablando en términos generales? En lo que va de siglo, la frente de la Iglesia está coronada por la gloria de unos Pontífices ejemplares, por la santidad de su vida y por la luz de su doctrina: León XIII, San Pío X, Benedicto XV, Pío XI, Pío XII y Juan XXIII. La primera fase del Concilio Ecuménico ha revelado un esplendor y una fuerza del cristianismo como jamás se ha manifestado desde el día en que la Iglesia nació humildemente en un comedor de Jerusalén. Ahora, el Año Nuevo, el año 63, comienza su camino. Hay en el aire no sé qué presentimiento de una irrupción extraordinaria del Espíritu sobre la humanidad en este año que nace.

Es verdad, amigos, que productores rapaces siguen exportando carnaza para la lujuria humana; que los ricos son como hace dos mil años, mercaderes en el templo y fuera del templo; que de cada tres hombres, dos no comen suficientemente; que las chicas sueltas están imposibles; que vaga por todos los caminos el espíritu del mundo, el demonio y la carne. Que no nos podemos hacer ilusiones pensando que ya viene hacia la humanidad, como nube amable, una nueva era de Jesús, en la que el espíritu del Evangelio sea en todo el mundo el pan nuestro de cada día. Todo ésto es cierto y otras muchas cosas más. Pero también es cierto lo otro. Por eso es verdadero más que nunca aquel apellido cristiano que antaño se daba al tiempo, a cada año que nacía y que discurría por la vida: año de gracia. Lo grave del tiempo es la responsabilidad que él, tan flúido, misterioso e invisible, arroja sobre los hombres frágiles de los que sobre sus aguas navegan o naufragan. Nuestra generación debe tener la certeza terrible de hallarse encuadrada en un tiempo especialmente oportuno para la irrupción del cristianismo en el mundo. Hay que hacer con urgencia reformas personales, familiares y colectivas, en ocasiones, radicales y sangrantes. Solamente así el Año Nuevo será de verdad un año de gracia.

deportes

Resumen del año en atletismo

SATISFACTORIO PROGRESO EN NUESTRA CAPITAL

Pese a la escasez de atletas federados, se batieron numerosos récords y se realizó un buen papel en el ámbito nacional

Durante el año que finaliza, la Federación Vallisoletana de Atletismo prosiguió, fundamentalmente, en su empeño de difundir la práctica de este deporte entre nuestros jóvenes. Estamos, en realidad, atravesando una época de transición. Es innegable que Valladolid cuenta con un reducido plantel de atletas de las categorías junior y senior. De aquí que todos los esfuerzos vayan dedicados a los muchachos que un día puedan nutrir las hoy diezmadas filas de participantes. Se pretende, y se intenta, buscar la participación numerosa de la que después saldrán las figuras que den categoría y prestigio a nuestra provincia en esta faceta deportiva.

Es un hecho cierto que jóvenes que en su día apuntaron magníficas condiciones para la práctica del atletismo, se pierden para el mismo inexplicablemente, o derivan hacia otros deportes, quizá porque éste les exige una gran capacidad de sacrificio, una constante dedicación, y en el cual los resultados no son inmediatos, sino a largo plazo, a fuerza de perseverancia. Es este un problema que no es exclusivo de nuestras latitudes. El profesionalismo deportivo tienta demasiado a nuestras juventudes, por lo que todos los esfuerzos de los organismos implicados en su educación se encaminan a despertar en los jóvenes una especie de sentido vocacional, haciéndoles ver las ventajas de la práctica de un deporte que les proporcionará bienestar físico, satisfacciones morales y el más alto ideal de contribuir a la elevación deportiva de España. De ahí que la Federación Vallisoletana y Delegación de Juventudes perseveren en sus esfuerzos por atraer a las pistas el mayor número posible de participantes, poniendo a su alcance los necesarios medios técnicos y organizando pruebas con frecuencia.

No obstante lo dicho, los resultados conseguidos para Valladolid en el año transcurrido, en este deporte, han sido francamente satisfactorios.

La temporada se inició con un amplio programa de pruebas de campo a través, hasta el punto de que no se dejó transcurrir ni un solo domingo sin su correspondiente carrera. Cosa que es un acierto, ya que esta clase de competiciones, por la facilidad de su organización y práctica, son las más adecuadas para despertar en los muchachos la afición por el atletismo, a la vez que sirven a los ya iniciados como preparación para la pista.

Ultimamente, metidos de nuevo en la temporada invernal, se ha dado fin a esta clase de pruebas, por lo que al año se refiere, con el V Gran Premio Pascua, de Educación y Descanso, la prueba más brillante de nuestro calendario, y en la que tuvimos oportunidad de ver correr atletas de la categoría de Julio Gómez, Hurtado, Escobar, Lorenzo Gutiérrez, Sacristán, nuestro paisano Luis Vargas, etcétera.

La temporada de atletismo en pista, no fue menos brillante (estamos realizando un resumen muy rápido) con la celebración de numerosas pruebas de carácter local, para todas las categorías, incluso las infantiles. Otras, inter provinciales, como los encuentros con Salamanca, Palencia, Burgos, en las que los resultados fueron favorables a nuestros atletas. Y, por último, las de tipo nacional, cuya organización fue encomendada a la Federación Vallisoletana por el Organismo Federativo Nacional, como premio a su madurez y eficacia organizadora, y entre las que destacamos la fase de Sector de los Juegos Universitarios, la fase de Sector y el Campeonato Nacional de Federaciones de Segunda Categoría, con la participación de los equipos de Huesca, Las Palmas, Navarra, Palencia, Salamanca y Valladolid.

HECHOS MAS DESTACADOS

Sin duda alguna, el meritísimo subcampeonato de España, de Federaciones de Segunda Categoría, conseguido por nuestros atletas en las pistas del Estadio de la Juventud, teniendo en cuenta las dificultades que tuvieron que vencer los entrenadores provinciales para conseguir un equipo que nos representase con dignidad, es el hecho más destacado de la temporada.

También podemos señalar el éxito conseguido por Luis Vargas en la IV Vuelta a Salamanca, clasificándose tercero a escasa distancia del catalán Molins, y del portugués Faria, que le precedieron en la meta.

El puesto décimo conseguido por el aquipo vallisoletano, en Madrid, en la final Nacional del I Trofeo Elola, en el que se clasificaron treinta y nueve provincias.

Como, asimismo, consiguieron los juveniles clasificarse, por equipos, los sextos, en el XX Campeonato de España, de cross juvenil, celebrado en Albacete.

En el Campeonato de España de Campo a Través, categoría absoluta, el Club Gimnasio de Educación y Descanso consiguió un brillante cuarto puesto en la clasificación por equipos del Movimiento.

RECORDS SUPERADOS

Pasemos ahora a reseñar brevemente los récords batidos por nuestros atletas locales, cuya sencilla enumeración nos dice bien a las claras el índice de superación logrado en el año que comentamos. Mucho más si se tiene en cuenta que la actual tabla provincial tiene ya una cierta categoría, lo que hace más difícil su superación.

En la categoría absoluta fue igualado el de 100 m. por el atleta Abril, y superados los siguientes:

200 m., Abril; 3.000 m. obstáculos, 5.000 y 10.000, Luis Vargas; triple salto, Rubias; Decathlon, Fidel Enciso, y relevos 4 por 400 por una selección local.

En la categoría junior se superaron el de 5.000 m. por Zárate, longitud, Rubias; pértiga, Alonso las Heras, y peso, Cabal.

Finalmente, en la categoría juvenil, los de 110 m. Vallas, por Benito del Valle; 400 m. vallas, Francisco Martín; longitud y triple, Rubias; pértiga, Alonso las Heras: disco, Calvo Redondo, y 1.500 metros obstáculos, Pedro M. Guaza.

Hemos de añadir que las marcas conseguidas por Jaime Rubias, en triple salto, y Martínez Guaza, en 1.500 m. obstáculos, supusieron, a su vez, récords nacionales de la categoría juvenil.

A los atletas vallisoletanos, por unas causas u otras, por su entusiasmo y vocación ejemplar, habría que citarlos a todos. Abril, Guaza, Calvo, Las Heras, etc. Pero dentro del año creemos han seguido dando fe de su valer deportivo Luis Vargas, ejemplo de sacrificada entrega a un deporte que le apasiona, que tan buen papel realizó durante el año paseando dignamente por España el nombre de Valladolid, y batiendo incluso récords que él mismo poseía desde el año 1957, lo que indica una clara superación. Y Jaime Rubias, medalla de oro en los Juegos Europeos de la FISEC, campeón de España juvenil que fue declarado el mejor deportista juvenil vallisoletano del año que concluye.

No queremos terminar sin dejar de referirnos a la labor que el Frente de Juventudes y Educación y Descanso, conjuntamente con la Federación Vallisoletana de Atletismo, vienen realizando en sus respectivas demarcaciones, con el deseo de dar a nuestras juventudes una inquietud que, a la vez que educa, aparta de ambientes malsanos, y servirá, sin duda, para dar realce y calidad deportiva a nuestra provincia.

Labor en la que los clubs deportivos deben volcar su entusiasmo como ya lo han venido haciendo, muy meritoriamente, el Gimnasio de E. y D., El Salvador, que tiene en su haber un título nacional, San Fernando, Cristo Rey, Centro Cultural, los Josefinos, etcétera.

En resumen, un buen año para el atletismo vallisoletano —por lo conseguido y por el camino emprendido—, que servirá de estímulo para que la Federación, que hoy preside con eficacia don Leopoldo de la Reina, y su entusiasta capacitado equipo de colaboradores, sigan, paso a paso, hacia esa meta pretendida de colocar en lugar digno el atletismo local, que sirva, en definitiva, para elevar el de España.

DISKUS

PESCA FLUVIAL

Cangrejos de cuarto de kilo por ejemplar

Importados de Alemania, van a ser aclimatados en los ríos españoles

El cangrejo es un sabroso plato típico de algunas regiones españolas. Esto es de sobra conocido, pero no tanto que mucha gente vive exclusivamente de ello; es decir, que el cangrejo, ese modesto crustáceo que puebla muchos ríos españoles, es una considerable fuente de riqueza. Solamente en una zona en la provincia de Burgos y el río Duero y algunos de sus afluentes producen millones de cangrejos, que suponen saneados ingresos para los pescadores de estos animalitos. En esta provincia, la observancia de las normas establecidas para la conservación y pesca del cangrejo de río es tan rigurosa que sirve de ejemplo al resto de las regiones en que este crustáceo se cría y que por orden de importancia, y de mayor a menor, son las siguientes: Guadalajara, Avila, Segovia, Soria, Cuenca y Ciudad Real.

MEJORA E INCREMENTO DEL CANGREJO

Pero esta fuente de riqueza natural es susceptible de incremento y mejora, y a tal efecto, en la actualidad y después de estudios y trabajos relativos a la repoblación de numerosos ríos españoles de la especie de cangrejos que en ellos se da, trabajos que han llevado años de experimentos y averiguaciones a expertos del Servicio Nacional de Pesca Fluvial y Caza ha dado comienzo una operación que tiende a aclimatar en nuestros ríos una especie de cangrejo fluvial, procedente de Alemania, que llega a alcanzar un peso por unidad de 250 gramos. Es decir, que para aquellas personas a quienes el cangrejo es un plato apetecible, ejemplares de cuarto de kilo lo serán en mayor grado.

ANIMAL DELICADO

La suma de muchos esfuerzos, estudios y observaciones da como resultado el intento de aclimatación y trasplante que ahora va a intentarse y han sido necesarios todos esos esfuerzos por la naturaleza del cangrejo, que es muy delicado y sólo se da en condiciones determinadas, por lo que es muy difícil de aclimatar en aguas que no son las de su origen. A la hora de intentar un trasplante, una de las mayores dificultades con que se tropieza es la del traslado del cangrejo desde su lugar de origen al punto en que va a ser aclimatado. Por la humedad que conservan, debido a la cantidad de agua que recogen dentro de sí estos crustáceos, al ser extraídos a su medio ambiente son muy propensos a fermentar; así, cuando se prepara una expedición a larga distancia, es preciso dejarlos unas veinticuatro horas a secar. Para ello se les coloca sobre unas tablas durante ese período de tiempo, en el curso del cual sueltan el exceso de agua que acumulan en el organismo, evitándose con ello que la humedad les eche a perder en el viaje.

En los casos en que el transporte es a corta distancia se envían en sacos o cestos húmedos, y ésto basta. La corta duración del viaje no da lugar a mayor problema.

Normalmente, las expediciones de estos crustáceos se llevan a efecto en invierno para evitar que el excesivo calor les fermente, pues del frío también excesivo es fácil resguardarles mediante el empleo de materias aislantes.

Los ejemplares que para su aclimatación en ríos españoles han sido traídos desde Alemania han llegado en buenas condiciones, y en la actualidad se encuentran en los campos de aclimatación en espera de su trasplante a los ríos que se designen como más apropiados para su tecría y desarrollo

EL CANGREJO NECESITA CALCIO PARA SU DESARROLLO

Para la aclimatación y desarrollo de esta nueva especie, las aguas más indicadas son las ricas en sales de calcio (carbonatos y fosfatos), sustancias éstas que el cangrejo absorbe del agua y que le sirven para la elaboración de su caparazón en adecuadas condiciones. En aguas pobres de estas sustancias, los cangrejos también se dan; pero los que se crían en estas condiciones presentan caparazones blandos y débiles, que les hacen fácilmente vulnerables a los ataques de otros animales que les buscan como alimento.

Es muy de tener en cuenta también a la hora de pensar en ejemplares aptos para la repoblación el factor de la edad de los cangrejos. Debe ésta oscilar entre los cinco y siete años, siendo siempre necesario, antes de proceder a la implantación de una especie nueva en un río, conocer su estado sanitario, pues es un animal que, debido a su mala circulación sanguínea, es muy propenso a enfermedades, como la «plaga del cangrejo», que en poco tiempo descasta unas aguas que antes fueron ricas en esa especie.

D. M. T.

SGCB2021

los deportes

LA PRENSA MADRILEÑA ELOGIA UNANIMEMENTE AL VALLADOLID

Todos coinciden en señalar el encuentro como el mejor de la temporada en Madrid

El Real Valladolid, pese a la derrota, ha triunfado en Madrid. Ante la cátedra, Ramallets y sus muchachos han merecido una nota alta. Sobresaliente, a juzgar por el tono de los comentarios de Antonio Valencia, "Gilera", Lorente y "Fielpeña", que en parte transcribimos.

Antonio Valencia, en "Marca"

EL VALLADOLID NO MERECIO TAN AMPLIA DERROTA

"EL VALLADOLID Y SU TIEMPO.—¿Mereció perder el Valladolid por el tanteo indicado? Es, sin duda, excesivo para los méritos exhibidos por el cuadro castellano, uno de los mejores que nos han visitado este año, recibir cinco goles en su portal. Con todo, si se calibra el valor del fútbol realizado por los rojiblancos en la segunda mitad, se comprende que merecieron sobrepasar "de justesse" la ventaja que los visitantes habían logrado en la primera parte, no sólo porque su juego había crecido mucho y se había dejado en el vestuario los defectos de la primera parte, sino porque el mismo Valladolid, sin desmerecer en nada su valor en preparación, rapidez e idea futbolística, dejó huecos tácticos defensivos. Ramallets, que es un preparador a quien por sus frutos —ahí está el Valladolid para demostrar que su clasificación no es fruto del azar—cabe calificar como excelente, sabrá muy bien que el partido y su resultado pivotó sobre el hundimiento conjunto del bloque medular del Valladolid. Individualmente puede decirse lo que se quiera de Endériz, Ramírez y Sanchís, con sus más y sus menos; pero colectivamente desaparecieron licuados, fundidos desde el empate, que llegó gracias a un chut tremendo que cogió Ramiro desde lejos. Ya Ramiro había podido avanzar en soledad gracias a haber se quedado atrás Endériz en un ataque donde Molina no cogió su pase y su acción pilló de revés a toda la cobertura del Valladolid, que estaba pendiente del ataque.

Bien, pero esto era un accidente. Lógico que el Atlético cobrase moral y viese posible enderezar su mal primer tiempo. Más que malo, inferior al del Valladolid, porque allí sí que el equipo del Pisuerga estaba entero por el centro, que protegía a la defensa del acoso atlético y soltaba en contraataque el muelle peligrosísimo de Morollón, Molina y Rodilla. Este sobre todo, a los veinte minutos, ya había explotado el desconcierto atlético para marcar los dos tantos que anulaban y contradecían el que marcó Chuzo casi de salida. Con esta manera de jugar de pase al primer toque y con una rapidez que anulaba la del Atlético, todo el centro del equipo propietario se hundía en los contraataques profundos de los listados de violeta. Cogidos de revés Ramiro y Adelardo, Griffa y Glaría estaban vendidos y por sus fallos venían los goles y otros peligros."

Gilera, en "ABC"

SANCHIS, LA REVELACION

"Atlético de Madrid - Valladolid tuvo "pre-partido", porque antes del encuentro existía un ambiente especial; no era como ir a la plaza, pero ir al estadio era esta vez participar en algo más expectante, más ruidoso, más acelerado. La importancia de los partidos se nota algunas veces en la velocidad de las camionetas o en las colas ante las taquillas. Creo que éste ha sido el triunfo del Valladolid. En el pre-partido. Después vendría el triunfo del Atlético. En el partido.

El Valladolid obedecía. Pasaron cinco, seis, siete minutos y el equipo violeta (son i viola", como la Fiorentina italiana) no había empezado a jugar. El Atlético no le dejaba. Pero en el minuto octavo empezo y empató. Y ya estuvo en curso de juego durante todo el primer tiempo. Se puso en 2-1 y fue un milagro que un remate de Rodilla, el autor de los dos goles anteriores, no hiciera el tercero en un empalme a un centro de Molina. Fue en ese largo período cuando pudimos ver al Valladolid en plena justificación de su clasificación en la Liga, en justa proporcionalidad de hombres por líneas, sin exageración de táctica, equilibrado, espigado, rápido, combinativo, uniforme. No había en la operación continua destellos de clase individual, pero se desenvolvía armónicamente, bien conjuntado, sobre todo en la maniobra del "tandem" central Morollón-Rodilla. Apareció pronto la habilidad y velocidad de un medio que marcaba bien y además salía de la jugada de oposición con la suficiente seguridad para jugar en construcción; ese jugador relevante, y para mí revelado en este cierre de 1962, fue el medio izquierda Sanchís.

La derrota del Valladolid es de las que pueden mostrarse como modelo de juego y tuvo un valor técnico superior a muchas victorias inútiles. Y sobre tal calidad de vencido hay que colocar al vencedor. Por eso vimos un formidable partido. Al fútbol se le puede decir también, como a las personas: ¡feliz salida y entrada de año! La salida de 1962 fue estupenda. Veremos cómo entra el 1963."

Fielpeña, en "Ya"

«UNO DE LOS MEJORES PARTIDOS DE LA TEMPORADA»

«Fué uno de los mejores encuentros de la temporada este del Metropolitano entre un Valladolid lanzado y el Atlético, que sigue siendo el más peligroso perseguidor del Madrid en la lucha por el título. No importó que el terreno estuviese blando y pesado, porque los dos equipos hicieron un fútbol rápido, con penetraciones profundas, dominando en la primera parte a las defensas. Con más orden, precisión y remate visitante en su formidable primer tiempo, en el que el 2-1 a su favor resultó corto para lo bueno que hizo la delantera, con Rodilla espléndido en pase y regate, Morollón agilísimo y acosado por todas partes y Molina completando este trío, que logró descomponer a la sólida defensa madrileña.

LA FATAL BAJA DE CALVO

Al Valladolid le faltó la suerte en este encuentro, que tanto cuidó y en el que creían firmemente sus seguidores, que no vacilaron, pese al mal tiempo, en cruzar el Guadarrama. Unas anginas dejaron fuera de combate al guardameta titular, Calvo, y el suplente Zumalabe demostró estar desentrenado.

Pero el Valladolid dio pronto la vuelta al partido porque sus medios, reforzados por Endériz, rompieron al ataque local y a delantera jugaba de modo magnífico, aturdiendo a Griffa y sin que Rivilla pudiera entonces con el ala Rodilla-Molina, en una media hora sensacional.

Pese a la mala tarde —llovió en casi todo el segundo tiempo— y el terreno embarrado y pesado, se vio muy buen fútbol. La obsesión de Ramallets de que su equipo cumpliera y justificara el puesto, aparte el resultado, quedó cumplida. El Valladolid ha gustado. Jugó tanto como cuando le vimos en Zorrilla batir al Madrid, aunque entonces se sostuvo más tiempo y fue a más, a la inversa de ahora. Ha confirmado que tiene delantera muy buena y en forma, una aceptable línea media y ha fallado atrás, aunque esto sea anómalo, porque Pini es la gran revelación. En el Metropolitano más bien ha flojeado, porque el barrillo le va mal y los nervios le fallaron por las inseguridades de Zumalabe. Pero el equipo tiene juego para seguir metido en esta lucha con los equipos madrileños y el revelador Oviedo, que dio la nota al alcanzar al líder.»

CALIDAD, EMOCION Y VICTORIA ATLETICA.—El encuentro entre el Atlético de Madrid y el Valladolid respondió plenamente a la expectación que había levantado. Los de Zorrilla, ágiles, veloces, pusieron el marcador a su favor e hicieron una primera parte buena. He aquí un acoso atlético a la meta de Zumalabe.

Lorente, en "Arriba"

AÑO NUEVO, FUTBOL NUEVO

"A uno le alegra tener que soltar el chorro de los elogios en el partido final de año porque espera y confía en que el ejemplo de estos dos equipos sirva como guía a otros muchos que todo lo fían al poderoso caballero "don dinero". El fútbol español tiene valores jóvenes de indiscutible relieve. ¿Quién conocía antes del domingo a los Sanchís, Rodilla y Molina? Pocos, muy pocos. ¿Cuántos como ellos puede haber por esos campos de Dios? ¡Cientos y cientos! Todo es cuestión de tener paciencia y de saber ir a buscarlos. Efectivamente; son dos cosas difíciles de compaginar, porque los aficionados quieren siempre lo mejor y creen que lo mejor llega por el camino de la importación o de los grandes traspasos. (Léase Cubilla, Silveira, Vergara, etc.) Por eso, cuando el cronista tropieza con un grupo de valores jóvenes que juegan al fútbol-fútbol y que hacen del deporte profesión y recreo, se atreve a lanzar las campanas a vuelo, máxime si esos equipos están dirigidos por entrenadores criados y nacidos en España. En este caso particular hasta tiene el cronista su grito particular: "¡Viva el fútbol español, "manque" pierda!"

Dentro de ese partido, justo es decir que Pinto, Pini, Sanchís, Endériz, Morollón, Rodilla y Molina hicieron un partido excelente, y que Rivilla, Calleja, Ramiro, Adelardo, Chuzo, Ribes y Collar les dieron la réplica en el bando contrario. ¡Ah! Vimos dos delanteros centro que juegan donde debe jugar el clásico ariete. Y vimos un árbitro que aun tirando a caserillo estuvo francamente bien, siguiendo el juego de cerca, con autoridad, sin gestos teatrales y siempre con el partido en sus manos. En suma, fue partido que quedará mucho tiempo en el recuerdo de los aficionados. Y si ganó el Atlético, que mereció el triunfo, no perdió el Valladolid, porque cuando así se juega sí que es lícito decir que no hay ni vencedores ni vencidos. El que en verdad ganó es el fútbol español, que en la víspera de la Nochevieja presenta como aguinaldo esa exhibición bella y viril del Metropolitano. Seguramente para hacernos ver que es posible creer en el afán o en la consigna que todos esperamos: Año nuevo, fútbol nuevo. ¿Será verdad?"

Bela Guttman --el entrenador más caro del mundo-- descansa en Viena

«Salí de Montevideo por razones de salud. Si quisiera volver al Peñarol lo haría con las mismas condiciones: cinco mil dólares mensuales y hotel aparte», dice

Viena.—Bela Guttman, húngaro, el entrenador mejor pagado del mundo, que en la actualidad se encuentra descansando en Viena, se prepara para su «regreso» a los campos de fútbol, en fecha no determinada de la primavera de 1963.

Guttman, que ganaba la suma de cinco mil dólares, además de los gastos de hotel, durante el tiempo que fue entrenador del Peñarol de Montevideo, levantó una tempestad de rumores, por su precipitada salida del Uruguay.

—La mayor parte de las informaciones sobre mi salida del Uruguay son totalmente falsas —manifestó Guttman, en el curso de una entrevista concedida a la prensa en el «café» que recientemente adquirió en Viena.

«Salí de Montevideo por razones de salud. No tuve discusión ni con los jugadores ni con los directivos del Peñarol. Solamente deseo que todos los clubs del mundo fueran tan generosos y amables como ese lo fue conmigo.

He recibido todos los meses cinco mil dólares y gastos de hotel, y los directivos del club mantienen todavía su oferta, por la misma cantidad, si quiero volver y hacerme cargo de mis funciones como entrenador en Montevideo».

Guttman puso de relieve que su estado de salud es bueno.

El semicalvo entrenador húngaro está deseoso de desmentir los rumores que han circulado sobre su precario estado de salud, pero se niega a revelar su edad, aunque se supone con algún fundamento que se encuentra cerca de los sesenta. Sin embargo, su figura y porte podrían dar envidia a algunos de sus colegas menores que él.

—Me encontraba cansado y exhausto en Montevideo —dijo Guttman—. Pude haber seguido adelante, pero no quise llevar más lejos mi error, pese al dinero que ganaba. Debí haber descansado antes de hacerme cargo del Peñarol, sobre todo después de los meses que necesité para preparar al Benfica. Deseaba después de ganar la Copa de Europa con el Benfica, hacer lo mismo con los Campeonatos de América del Sur con el Peñarol, todo en el mismo año. El Peñarol perdió el título frente al Santos, pero sólo por mala suerte.

Guttman puntualizó que el Peñarol se encontraba a la cabeza del Campeonato del Uruguay, con quince puntos en ocho encuentros, y veinticuatro goles a favor por solo cinco en contra, cuando él dejó el club, el pasado mes de octubre, después de tres meses y medio.

Diferentes médicos de Austria y Alemania han afirmado que el estado de salud de Guttman es bueno y que está en condiciones de reanudar sus actividades en cualquier momento.

—Deseo descansar dos o tres meses más y después continuar mi trabajo, en algún lugar del mundo —manifestó Guttman—. He recibido ofertas de Italia, Portugal, Bélgica, Alemania Occidental, Brasil y también del Peñarol de Montevideo. No he aceptado ninguna de ellas.

El famoso entrenador mostró un cable de Montevideo en el que se dice que será bienvenido en cualquier momento que lo desee.

—Esperaré hasta la primavera de 1963, antes de comenzar mi trabajo. Sólo una cosa puedo asegurar y es que en cualquier caso no puedo vivir sin el fútbol.

Guttman aseguró que publicará sus Memorias: «Veinticinco años entre las bambalinas del fútbol mundial», que aparecerán en Alemania próximamente.

En su libro describirá cómo ganó títulos nacionales con Enschede (Holanda), Ujpest (en dos ocasiones), Milán, Sao Paulo, Oporto, Benfica (dos), además de dos Copas de Europa, durante su carrera como entrenador.

Guttman, nacido en Budapest, salió legalmente de Hungría en 1949 y consiguió la nacionalidad austriaca en 1956. La pasada semana visitó a sus amistades de Budapest, que no veía desde trece años antes.

En su local de negocio de Viena, Guttman mencionó los dos equipos de jugadores que considera mejores, entre los que ha entrenado.

Grocsis (Hungría), De Sordi (Sao Paulo), Rudas (Ferencvaros), Bozsik (Hungría), Gemano (Benfica), Lledholm (Milán), Soerensen (Milán, Angelo (Benfica), Dino (Milán), Mauri (Sao Paulo), Cavem (Benfica), Augusto (Benfica), Eusebio (Benfica), Zizino (Sao Paulo), Coluna (Benfica), Simoes (Benfica).

Desgraciadamente —añadio Guttman— no pude entrenar a Pelé, el mejor jugador de todos los tiempos. Lo descubrí en 1956 ó 1957 en un equipo de reserva del Santos, pero rehusaron traspasarlo a mi club en Sao Paulo.

TIRO NACIONAL

En la mañana del pasado domingo se reunió en nuestro Campo de San Isidro un nutrido grupo de aficionados al tiro con arco para celebrar una competición de despedida del año 1962 y cambiar impresiones y proyectos para el desarrollo de este bello deporte durante el año que empieza.

Se disputaron trofeos y premios que, en reñidísimo e interesante forcejeo, se adjudicaron los señores siguientes:

1.º Don Otto Wergmam, con 126 puntos.

2.º Don Fernando Romanos, con 117 puntos.

3.º Don José Moral, con 111 puntos, los cuales recibieron los premios de manos de directivos de la Federación Castellana y fueron muy aplaudidos por la numerosa concurrencia allí presente.

El tiempo, con rachas de aire, intermitentemente, dificultó la precisión de estas tiradas, por lo que son más de apreciar los resultados obtenidos.

La representación del Tiro Nacional de Valladolid y la Federación Castellana de Tiro aprovechan este espacio para desear a todos sus socios y simpatizantes un próspero y feliz año 1963, esperando que con su asistencia, iniciativas y ayuda incondicional podamos llevar este deporte, en todas sus modalidades, a las cumbres que Valladolid, por su importancia, requiere, haciendo del Campo de San Isidro un centro de competiciones de gran clase que satisfaga la afición castellana y sea vivero de futuros campeones.

ATLETISMO

El francés Ameur, vencedor de la "San Silvestre"

Aguilar se clasificó en diecisiete lugar

Sao Paulo, 1.—El francés Hamoud Ameur, inscrito para la carrera de San Silvestre, para reemplazar a su compatriota Vaillant, lesionado y en baja forma, ha ganado la carrera de una forma magistral, dejando a su inmediato seguidor, el portugués Manuel de Oliveira, a más de 14 segundos.

Desde la salida, Ameur saltó del pelotón compacto, integrado por 272 corredores, vehículos de acompañamiento y un público muy numeroso, acompañado por el argentino Suárez, el brasileño Do Amaral, el alemán Disse y el belga Allonsius. El francés, en perfecta forma y bajo la lluvia que en forma de diluvio caía sobre Sao Paulo, impuso su ritmo, favorecido por el argentino Suárez, que solamente se preocupó de vencer al portugués De Oliveira, sin conseguirlo al final.

Pese a las trombas de agua que no cesaron un solo minuto durante el desarrollo de la prueba, formando sobre las calles verdaderos ríos que molestaban a los corredores, impidiéndoles en general desarrollar toda su potencia, continuó la lucha encarnizada durante los primeros siete kilómetros. Suárez, que respondía a todos los demarrages de Oliveira, resultó agotado al final, así como su contrincante, y Ameur pudo destacarse cómodamente, manteniendo su tren, que no disminuyó ni un solo momento.

Oswaldo Suárez, gran favorito de la carrera, perdió por su táctica errónea la posibilidad de la victoria y también cedió el segundo lugar, que fue ocupado por el portugués Oliveira.

En la meta, Ameur, que estaba asombrosamente fresco, declaró que el duelo Suárez-Oliveira le había ayudado mucho; pero que él estaba además en un forma excepcional y que no habían supuesto para él ningún handicap ni el calor del verano brasileño ni las intensas lluvias.

El vencedor de hoy no es un debutante en esta prueba tradicional. Hace tres años se clasificó en octavo lugar, después de una carrera muy meritoria.—Alfil.

CLASIFICACION

1.—Hamoud Ameur (Francia), en 22 m. 8 s., 5/10.
2.—Manuel de Oliveira (Portugal), 22-22-8.
3.—Oswaldo Suárez (Argentina), 22-27-8.
4.—Gustav Diesse (Alemania), en 22-38.
5.—Benedicto do Amaral (Brasil), 22-42.
6.—Antonio Ambu (Italia), 22-45.
7.—Luis Fernando Castaño (Brasil), 22-50.
8.—Joao Alves dos Santos (Brasil), 22-57.
10.—Alberto Río (Argentina), en 23-5.

El español Fernando Aguilar se clasificó en el decimoséptimo lugar.—Alfil.

LAS APUESTAS MUTUAS

Veintiséis máximos acertantes cobrarán más de doscientas mil pesetas

Madrid, 1.—El resultado provisional del escrutinio de las Apuestas Mutuas Deportivas Benéficas correspondiente a la XIV jornada de Liga, del día 30 del pasado diciembre, es el siguiente:

Veintiséis máximos acertantes de catorce resultados, a repartir pesetas 5.269.002,20, a 202.653,90 pesetas cada uno.

Otra cantidad semejante a repartir entre 549 acertantes de trece resultados, a 9.597,40 pesetas cada uno.

Los 7.835 acertantes de doce resultados tocan cada uno a 672,40 pesetas cada uno.—Alfil.

SEGUNDA DIVISION

El Español, líder del Grupo Norte al vencer al Constancia

Y el Sabadell al Atlético de Baleares

Barcelona, 1.— Español, 1; Constancia, 0. Alineaciones:

Español. — Joanet; Ribas, Bartolí, Muñoz; Santos, Gatell; Boy Gordejuela, Carranza, Poulsen y Domínguez.

Constancia. — Ibarreche; Franch, Genia, Alcaraz; Santana, Galmes; Ledo, Iofrá, Montserrat, Rubio y Amarilla.

Arbitró Pelayo Serrano, discreto.

El Español se ha colocado líder del primer grupo de Segunda División, al vencer en este partido matinal al Constancia de Inca, en encuentro de la pasada jornada aplazado a causa de la nieve, que cubría el terreno de Sarriá. Encuentro competido, pero de escaso juego y con mayor dominio del Español, pese a lo cual sólo ha podido marcar un tanto, en el segundo tiempo.—Alfil.

TRIUNFO DEL SABADELL

Sabadell, 1.— Sabadell, 2; Atlético de Baleares, 0. Alineaciones:

Sabadell.—Celdrán; Rangil, Villacampa, Izaola; Totorica, Moya; Altabas, Rafa, Tico, Gilabert y Figueras.

At. de Baleares.—Mambrilla; Bernardi, Pastor, Laurín; Uría, Félix II; Palacios, Pachi, Villamides, Mirlo y Nicolau.

Mala actuación del señor Carnera.

El partido ha sido merecidamente ganado por el Sabadell, que marcó los tres tantos en el primer tiempo. En el segundo bajó algo el juego, ya que los del Atlético, ante la pasividad del árbitro, intentaron convertirlo en una batalla campal. Los tantos fueron conseguidos a los trece minutos, por Moya, transformando un penalty; a los 25, Rafa, en gran jugada personal, y un minuto después, el mismo jugador, aprovechando un pase de Gilabert, el tercero.

Lo[illegible]res por el Sabadell, To[illegible] y Gilabert, y por los [illegible] Mambrilla, Uría y Pachi.—Alfil.

NO, ASI NO...

(Comprendemos su desesperación)

NO TEMA

a la GRIPE
al CATARRO
a la SINUSITIS
al ENFRIAMIENTO

Se lo permite

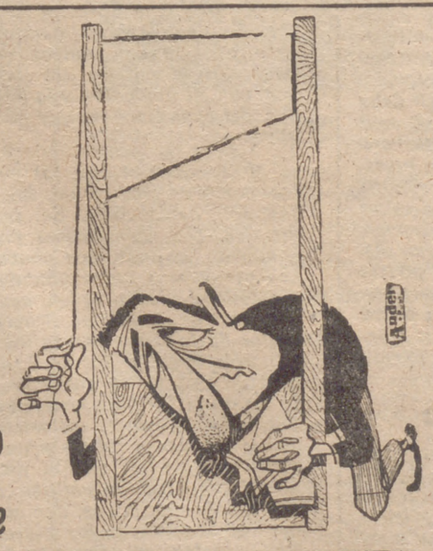

DESENFRIOL

QUE SIEMPRE ALIVIA Y ALIVIA BIEN

Tome unas pastillas fáciles de ingerir, y Vd. sabrá los resultados

Pídalas en su farmacia en sobres de seis pastillas

UNA FORMULA EXCLUSIVA PROBADA Y... EFICAZ

JEFATURA DE OBRAS PUBLICAS

Provincia de Valladolid

TARJETAS DE TRANSPORTE

En virtud de lo dispuesto en el artículo 32, apartado 2.º, del Reglamento de Ordenación de los Transportes por Carretera, los titulares de vehículos que presten sus servicios sujetos a autorización de Obras Públicas, deberán efectuar anualmente el VISADO de la Tarjeta que autoriza estos servicios.

Por tanto, deberán presentarse en esta Jefatura, a partir del día 2 de enero hasta el 28 de febrero de 1963, para realizar dicha revisión de su tarjeta, provistos de los siguientes documentos:

1.º—Solicitud del titular o su representante, debidamente cubierta (impreso que se facilitará en esta Dependencia).

2.º—Permiso de Circulación del vehículo.

3.º—Si se tratase de servicios públicos, justificante de haber abonado el Canon de Coincidencia.

4.º—Libro de Reclamaciones, para su visado anual, si estuviese el vehículo al servicio público.

5.º—Para los servicios públicos, la Carta de Pago de la fianza depositada a disposición de esta Jefatura.

Las tarjetas que no se presenten para su renovación en el plazo citado (2 de enero al 28 de febrero) serán **anuladas automáticamente.**

Las cantidades que han de abonar, según el Decreto 142, de fecha 4 de febrero de 1959, por el Visado de cada tarjeta, son las siguientes:

Vehículos de menos de 9 plazas, incluído el conductor, y mixtos o camiones que no lleguen a una tonelada de carga útil, por autorización al año	250,00 ptas.
Vehículos de 9 a 20 plazas, o de 1 a 3 toneladas de carga útil, por autorización al año	400,00 "
Vehículos que excedan de 29 plazas o de 3 toneladas de carga útil, por autorización al año	500,00 "

Valladolid, 31 de diciembre de 1962.—El Ingeniero Jefe, ANTONIO MARTINEZ.

REVISAD PERIODICAMENTE LA DIRECCION, LOS FRENOS, LAS LUCES, LAS CUBIERTAS, EL ESPEJO RETROVISOR Y EL LIMPIAPARABRISAS, HACEDLO SIEMPRE ANTES DE EMPRENDER EN VIAJE, TRAS UN LARGO USO DEL VEHICULO POR LA CIUDAD

SGCB2021

el mundo, ahora

Condecoración filipina

Madrid.—En un acto celebrado en el Ayuntamiento, el Embajador de Filipinas en España impuso al alcalde de Madrid, señor conde de Mayalde, la medalla de comendador de la Orden de la Katuna. He aquí un momento.

(Foto Cifra)

UNA NOCHEVIEJA QUE HA SUPERADO A LAS ANTERIORES

Inmediatos estrenos

Harold y Pamplinas

Madrid.—(Servicio especial de PYRESA).—*Más de trescientas salas de baile han sido autorizadas por la Dirección General de Seguridad para recibir festivamente al año que acaba de nacer. Así se explica que aún hoy, a las diez de la mañana, por la calle de Alcalá, algunos rezagados, tocada la cabeza con gorros de colores y luciendo un enhiesto y falso bigote, roncos de haber dado muchas voces, entonaban, desentonados, una canción.*

Se habla de toneladas de serpentinas y de "confetti" las que se lanzaron jubilosamente en esta noche. Por último, diremos que esta Nochevieja ha superado a todas las anteriores en el número de personas que la celebraron y —es un detalle significativo— en el dinero invertido en ello, según ha manifestado el comercio que tiene una relación más directa con esta clase de fiestas.

También pueden decir lo mismo los fruteros, que agotaron en la noche de San Silvestre todas las uvas que tenían. Por cierto, se dice que la costumbre de comer las doce uvas conforme van sonando las doce campanadas tiene antecedentes judíos y otros que escandinavos. Lo cierto es que en España se practica desde hace tiempo. Y lo de ir a engullirlas en la Puerta del Sol, del año 1915. Aunque este fin de 1962 la multitud, apiñada en la popular plaza, le dio en gran parte la espalda al histórico reloj para observar a los operadores de Televisión Española.

ESTRENOS INMEDIATOS

Se ensaya en los teatros; 1963 no va a ser menos que 1962. Entre las obras que figuran como de inmediato estreno tenemos "Caligula", de Camus, en el Bellas Artes, que interpretará Francisco Rabal bajo la dirección de Tamayo. Rabal alternará este año su labor en el teatro con la interpretación de una película.

Alfonso Paso sigue representando en el Cómico "Sosteniendo el tipo", como primer actor. A esto se debe, sin duda, que no tenga anunciado ningún estreno para este mes. Pero Alfonso Paso no es hombre que se deje vencer por falta de tiempo. Este año escribirá tanto o más que el pasado. Ese es su propósito, al menos.

"Niña", de Roussian, adaptada por Ruiz Iriarte y Arozamena, se dará a conocer en el Reina Victoria, y será su principal intérprete Conchita Montes.

En fin, también conoceremos este mes la adaptación teatral de "Sonata Kreutzer", de Tolstoi. Por cierto que primero en inglés, por los actores que la han dado a conocer. Y después en castellano, en la versión de Méndez Herrera, por Fernando Fernán-Gómez y Lolita Cardona.

PAMPLINAS Y HAROLD

Dos viejos personajes del cine mudo han hecho su entrada en las pantallas de estreno con el año nuevo. Uno es Buster Keaton "Pamplinas" y otro Harold Lloyd, el popular cómico de las gafas. Las películas que tienen más de cuarenta años llenan las salas. Y lo asombroso es que los pequeños —y también los mayores—se ríen a mandíbula batiente con las ingeniosidades de estos dos cómicos.

Y más de uno se da cuenta que muchos de los trucos que en estrenos recientes han provocado carcajadas y se calificaron de realmente ingeniosos, tienen viejos antecedentes en estas viejas películas.

SELECCIONADOS

Hoy, miércoles, Villalonga dará a conocer la lista de los jugadores que pueden ser alineados en el próximo partido internacional.

Por cierto que Villalonga, el pasado domingo, pasó sus apuros en la primera parte del encuentro del Metropolitano. Y pudo comprobar que en el conjunto vallisoletano hay algunos jugadores de mucha clase con vistas al próximo futuro del equipo nacional.

En fin, los seleccionados serán concentrados en la Ciudad Condal el próximo lunes.

CLAUSURA DEL CONGRESO DE PROFESORES DE COLEGIOS DE RELIGIOSOS

Madrid, 1.—Presidido por el obispo de Madrid-Alcalá, doctor don José María García Lahiguera, en representación del patriarca obispo de la diócesis, doctor Eijo y Garay, y con la asistencia del director general de Enseñanza Media, don Angel González Alvarez, se ha celebrado la clausura del Congreso Nacional de la FERE.

"En los próximos cinco años —dijo el Director General de Enseñanza Media en su discurso— se duplicará el número de estudiantes de Enseñanza Media. Se pondrá en marcha una Escuela de Formación del Profesorado".—Cifra.

ITALIA ENTRA EN 1963 CON UN GRAN BAGAJE DE INCERTIDUMBRES POLITICAS

Cumple un año la alianza entre democristianos y socialistas

Roma.—(Crónica del corresponsal de PYRESA.)—El año que ha terminado es, sin duda, el más rico en acontecimientos relevantes para la historia de la Humanidad de todos los años de la postguerra. Mil novecientos sesenta y dos está jalonado de grandes sucesos: Desde el Concilio Ecuménico a los vuelos espaciales; desde la crisis cubana a las transmisiones televisadas del "Telstar"; desde la independencia de Argelia a los sondeos de la Luna, Venus y Marte; desde la ruptura del comunismo chino-soviético a la solicitud de Inglaterra de entrada en el Mercado Común Europeo; desde el conflicto en la frontera indochina a la independencia de ocho naciones africanas. Roma, y dentro de Roma la isla espiritual del Vaticano, ha sido el centro del escenario del acontecimiento trascendental del siglo XX, no solamente en la vida espiritual del hombre, sino en el proceso histórico del mundo. El Concilio Ecuménico, marcado por el deseo fervoroso de la unidad entre los cristianos, señala una fecha inolvidable en la historia del Cristianismo. Juan XXIII, Papa del Concilio, ha sido designado "el hombre de 1962" por una tradicional encuesta de la revista americana "Times". Las palabras de luz irradiadas desde el Vaticano en la magna Asamblea católica en presencia de representantes prácticamente de todas las confesiones de la religión de Cristo, han oscurecido incluso las fabulosas conquistas espaciales y el temblor mundial de todos los hombres de la Tierra bajo la amenaza de guerra por la crisis cubana.

Por vez primera desde hace muchos años, la Navidad ha transcurrido en paz completa, circunstancia subrayada por el Santo Padre y que supone el unánime deseo humano de vivir dentro de la paz predicada tan amorosamente por el Pontífice de la Iglesia Católica; dentro de la paz proclamada como primera palabra por la Asamblea de los padres conciliares en la reunión inaugural de la Basílica Vaticana.

Para Italia, en el aspecto político, 1962 ha sido un año de experiencia del centro-izquierda, o sea, de la alianza democristiana-socialista. El experimento socialista ensayado por el Gobierno de Fanfani rebasa las fronteras italianas para constituir un motivo de interés y de curiosidad en toda Europa. El fracaso del sistema de centro-izquierda italiano demostrará la imposibilidad del encauzamiento del socialismo internacional por los caminos democráticos. El experimento se mantiene todavía con pasos muy inciertos, con balbuceos ininteligibles. Los políticos democristianos se sostienen en la cuerda floja en un equilibrio inestable, según la fórmula en la que indudablemente son maestros, acudiendo a aplazamientos, recursos formales, socorridos y trabajosos, expedientes para seguir avanzando con fatiga, pero con innegables resultados positivos.

Si el experimento de centro-izquierda queda todavía en pie, pendiente de ulteriores acontecimientos, sobre todo en las elecciones, es indudablemente gracias a la continuación del progreso económico de la nación italiana. El índice de aumento de la riqueza nacional se cifra en un seis por ciento, mayor que el de cualquier otro país de Europa. Buena parte del desarrollo correspondo a la industria, cuyo porcentaje de aumento alcanza al nueve por ciento. Pero también en el aspecto económico el centro-izquierda ha traído alguna desilusión, pues a pesar del progreso económico alcanzado en 1962, este progreso es inferior al alcanzado en el año anterior de 1961, aunque, en honor a la verdad, hay que señalar que el año 1961 fue excepcional en este aspecto.

El panorama político italiano queda completado por la elección del profesor Antonio Segni para la Presidencia de la República, acontecimiento que supuso un necesario contrapeso, además de una última garantía contra los peligros comportados por la experiencia de centro-izquierda.

Mil novecientos sesenta y dos ha registrado la muerte de dos italianos que figuraban entre los más universales: Enrique Mattel, rey del petróleo, uno de los artífices del milagro económico, y Lucky Luciano, emperador de los "gángsters", cuyo nombre llena buena parte de la crónica de los grandes delitos internacionales. También registra el éxito de la italiana más universal, Sofía Loren, premiada con el "Oscar" de Hollywood.

Italiana penetra en 1963 entre incertidumbres políticas, anuncio de elecciones con resultados imprevisibles, rápido aumento de los precios, que algunos interpretan como peligro de inminente inflación, y desasosiego laboral extendido casi a todas las categorías profesionales laborales del país, hasta el punto de que la Corte Constitucional ha debido establecer algunos límites en la libertad de huelga, limitando el derecho a la huelga a motivos económicos y también a aquellas categorías que no pongan en peligro el orden público o los servicios indispensables.

JAIME CAMPMANY

MAL RECUERDO DEJÓ EL AÑO 1962

Nadie está conforme: ni el Gobierno ni los gobernados

Buenos Aires.—(Crónica del corresponsal de PYRESA).—*Los argentinos de esta generación recordarán siempre al año 1962 como el peor de su vida. Están seguros de que por muchas desventuras que puedan sobrevenir por hipótesis en el futuro, la marca de desdichas del año 62 será insuperable. Es más. Están convencidos de que en el año 1963, nadie sabe cómo, pero nadie lo duda, se va a superar la situación y la Argentina, por uno u otro camino, recobrará una vida digna y progresiva. La razón para esperarlo tiene una sola base: como peor que lo pasado, no cabe humanamente, y además, en el extremo a que se ha llegado, si se mantuviera, el país iría a la hecatombe; por lo tanto, buscará y encontrará su salvación. En la sima ya, cuando se ve el despeñadero, los pueblos, por instinto, realizan un esfuerzo y encuentran la fórmula de liberación.*

El argumento es un poco vago, pero la confusa realidad no permite mayores precisiones. Este país agota las hojas del calendario de 1962 en una situación extraña. Nadie está conforme. Ni empresarios, ni obreros, ni clase media. No lo está el Gobierno. No lo está la oposición. Tampoco las fuerzas armadas. Los empresarios piden una salida, seguros de ganarla, junto a la clase media, pero amenazan con la violencia si se les desplaza del camino normal. El Gobierno reconoce que no representa a nada ni a nadie y que su único objetivo es encontrar la esperada salida. La oposición, en general, desea las elecciones, pero juega intensamente el sector partidario de una situación de fuerza. Y quienes tienen en sus manos indirectamente todos los resortes del poder, las fuerzas armadas, también discrepan fundamentalmente: azules y colorados, aunque vencedores los azules, mantienen su discrepancia más enconada que la de los civiles, y a su vez dentro del bando azul, discrepan de raíz sobre los métodos que deben emplearse, como lo demuestra la reciente crisis de la aviación. De modo que todos los sectores, en los que caben los veintiún millones de habitantes, están de acuerdo en que ésto no puede seguir como está y están decididos a salir de lo inestable, pero ninguno se siente con capacidad para imponer la solución. Y, sin embargo, ésta tiene que llegar. Si fatigados por la lucha llegan a un acuerdo, podrán los argentinos encontrar la salida pacífica. Si enardecidos por la intolerancia no la encuentran, la nación registrará nuevas convulsiones y cualquiera de ellas—la que tenga apoyo popular—acabará imponiéndose. Pero todo ello está aún en potencia y sin ventajas para nadie. La única realidad es un poder público mantenido con alfileres, mientras los factores de poder efectivos, porque manejan los grandes poderes de las armas, o del trabajo, o de la economía, juegan su partida reclamando cada uno una senda para la reconstrucción nacional.

Si se analiza fríamente la situación, el balance es dramático, porque se llega a la conclusión de que no hay ninguna salida.

Este país, fundamentalmente, tiene dos potencias hoy fuera de juego y sin embargo las únicas que dirimen el futuro. Al peronismo le derribó una llamada revolución libertadora. Se ha establecido por los libertadores que los peronistas no volverán. Y como consecuencia se plantea la réplica de que el acceso del peronismo sería la liquidación política y militar de los libertadores. Ni éstos tienen poder para que aquéllos desaparezcan, ni los peronistas disponen de medios para liquidar a sus vencedores del 55, porque los que están en el poder, velando las armas, aunque han eliminado a sus colegas también niegan el acceso al peronismo, y el país se va debilitando en la encrucijada de este dilema insoluble. Porque se descarta que el mundo político-militar azul que hoy gobierna es sólo una situación transitoria con cuerda para muy poco más. Lo que se dice es que va a llegar una solución, no se sabe cómo, porque existe, y ningún enfermo se deja morir sabiendo que existen medicamentos que pueden salvarle. Hay un síntoma, no obstante, muy expresivo: mientras en el bando libertador el extremismo intolerante de los gorilas ha sido vencido por la ponderación de los azules, en el bando peronista subsiste la unidad y sus diversas expresiones políticas y sindicales coinciden plenamente a la hora de las grandes decisiones. Lo demostraron siempre en los últimos siete años y con mayor elocuencia en las triunfales elecciones del pasado marzo, origen, con su anulación y la deposición de Frondizi, del caos total en que ha caído esta República.

Al terminar el año, los periódicos y revistas, como es tradicional, hacen balances. Todos son deplorables. Se escriben cosas tremendas. Los economistas pintan un cuadro sombrío. Los políticos condenan el proceso. Los periodistas independientes protestan contra todo y contra todos, acusan a los protagonistas de todas las situaciones como causantes de la ruina por su inexperiencia, o por su intolerancia, o por su egoísmo. La descripción de 1962 es un aquelarre dramático. Uno de los cronistas más metidos en la vida oficial, Bernardo Neustadt, editorialista de "El Mundo" y analizador de las principales emisiones políticas de la televisión estatal, describe la actual organización política de la Argentina con detalles patéticos, que conoce como hombre introducido en los secretos, y en uno de los párrafos del sensacional informe dice: "Cuando en la Argentina de 1962 casi todos los ministros tienen sus teléfonos oficiales y privados "controlados", se les graban las conversaciones, se les abre la correspondencia y todo ello se hace en nombre de "la defensa de la democracia", también nace una nueva esclavitud." Según el cronista, los que hablan de libertad lo que pretenden es controlar ellos la de los demás y la Argentina está asistiendo a "una puja por ser los dueños del procedimiento y no para aplastar el sistema".

FELIX CENTENO

BALANCE DE FIN DE AÑO

Propósitos del Gobierno

París.—(**Crónica del corresponsal de PYRESA**).—El mensaje del Presidente de la República, dirigido por radio y televisión a todos los franceses, constituye el colofón de un año. Es como una especie de inri oratorio a una serie de acontecimientos, malos, buenos y regulares, que constituyen la amalgama de la existencia en 1962. Como se recordará, lo más sobresaliente (en lo que respecta a Francia) del capítulo que murió anteanoche fue el problema argelino. Un conflicto que el 22 de marzo empezó a a declinar con la detención del general Jouhaud, que el 13 de abril fue condenado a muerte; que siete días después caía en poder de las autoridades gubernamentales el general Salan, que el 23 de mayo fue condenado a reclusión; el 6 de julio, las autoridades ordenaron la ejecución del teniente Degueldre, y el 28 de noviembre el general De Gaulle concedió la gracia al exgeneral Jouhaud y a André Canal. Este problema, con sus tragedias humanas, constituía el trazo de un itinerario político nacional, verdaderamente agitado. Desde el 8 de febrero, en que la OAS se manifestó en París, hasta el 17 de marzo, en que se firmaron los acuerdos de Evian, toda una serie de combates, muertes y atentados señalaron para la Historia el tan dramático curso. Finalmente, el 18 de marzo se acordó el alto el fuego, y el 27 de noviembre el general De Gaulle se felicitaba ante el pueblo de Francia de haber alcanzado el Poder dando fin a la guerra de Argelia.

Todos estos episodios, naturalmente, apenas afectaron al desarrollo del país. Francia, en una acción paralela a su lucha interna, supo mantener una expresión económica y colectiva verdaderamente elogiable. Mientras afronta las necesidades de una reforma en su orden social, político, económico, burocrático y educativo, sus planes, desde el ángulo técnico y productor, son dignos del mayor elogio. Tenemos como ejemplo el esfuerzo militar o criptodefensivo, que en el año 1963 debe permitir que el país ponga en marcha cuatro centrales electroatómicas, una de ellas en Chinon, otra en Meudon, otra en Bretaña y otra en Cher, merced a las cuales el país dispondrá de fuerzas nucleares suficientes para suministrar al país energía y materia base indispensable a un eficaz y evolutivo progreso. También en el año que ha empezado, los franceses tratarán de establecer un oleoducto con una longitud de 750 kilómetros, que llegará de Marsella hasta Estrasburgo; otra creación de un «pipe line» instalado a dos kilómetros y medio de profundidad entre Mostaganem y Cartagena, subvencionado por la Empresa Gas de Francia, que debe traer a Europa la energía combustible que encierra el subsuelo del Sahara. Dos túneles de importancia internacional figurarán en el calendario de las realizaciones. El primero, bajo el Mont Blanc, permitirá la puesta en tránsito de los vehículos que van de Italia a Francia, y viceversa, y el segundo será el comienzo de un enlace bajo las montañas pirenaicas, entre Francia y España, partiendo de Luchón. El más grande telescopio del mundo piensan construirlo los franceses en Nancay, que les permitirá explotar el Cosmos y las trayectorias de los cohetes interplanetarios durante su viaje. También quieren anotarse el éxito de construir el más grande horno solar del mundo, que esperan cumpla una inestimable tarea en el terreno de las energías explicadas y aprovechadas. La mayor estación de esquí de Europa será edificada en Chambery, y como no podríamos citarlo todo, este mundo mejor, emprendido con la mayor de las ilusiones, seguirá mejorando en el aspecto nacional con la electrificación de los ferrocarriles, la construcción de otros tramos de autopistas y la puesta en marcha de la segunda cadena de Televisión, así como de la cuarta emisora de la Radio Nacional.

Son los propósitos de un Gobierno que estima como el mejor servicio hecho a la nación las obras realizadas que sean de inmediato beneficio para los hombres que la componen. Será la contrapartida a los sufrimientos, pagadas con satisfacciones. Todo ello si la paz, como es de esperar, sigue estableciéndose en este mundo, que todos deseamos mejor.

MANUEL DE AGUSTIN

AUNQUE PAREZCA MENTIRA

Utilización de las tormentas como arma

Wáshington, 1.—Los sabios norteamericanos están investigando activamente el medio de utilizar militarmente las tormentas, especialmente como arma destructora que pueda dirigirse contra un ejército enemigo.

El vicealmirante William F. Raborn, a quien se debe la entrada en servicio de los proyectiles "Polaris", está dirigiendo estas actividades. Ha declarado "que los primeros pasos han sido ya dados y que las actuales investigaciones tienen como base el satélite meteorológico "Tiros II". "La posibilidad de dirigir una tormenta sobre una concentración militar enemiga—declaró Raborn—podrá figurar un día como parte del armamento que disponga un comandante en jefe. Una tempestad podría causar más daños a un ejército enemigo que los mismos cañones o proyectiles. El control de la atmósfera podrá ser utilizado para inundar posiciones estratégicas e incluso provocar fantásticas heladas en territorio enemigo."—Efe.

La "Mata-Hari" beduína, detenida

Tel-Aviv, 1.—"La Mata-Hari beduína ha sido detenida." Bajo este titular, la prensa israelí anuncia la detención por espionaje en beneficio del Líbano de una joven beduína de veintidós años de edad, Hilus Yuma, célebre entre los beduinos por su belleza, su firmeza y su vivacidad.

Asesina a una joven con una media

Boston, 1.—El "estrangulador fantasma" de Boston ha actuado de nuevo, por octava vez, en esta ciudad. Una joven de veintitrés años de edad ha sido encontrada muerta en su habitación. Fue estrangulada con una media de nylon.

El asesino cometió su crimen a menos de un kilómetro de distancia del lugar donde se produjo el quinto asesinato, el pasado mes de diciembre.—Efe.

Los etiopes se entierran

Elisabethville (Katanga).—Tropas etiopes de las Naciones Unidas cavan sus trincheras durante la invasión de Katanga. Se dice que las tropas han bombardeado una ciudad africana y que han disparado también sobre un hospital en la Unión Minera. También se dice que fuerzas de la ONU han ocupado la comuna entera que rodea la ciudad y donde están las nuevas instalaciones de la gendarmería.—(Foto Cifra.)

SGCB2021