7 FECHAS

EL PERIODICO DE TODA LA SEMANA

Número 513
Madrid, 28 de julio de 1959

1,50

Dirección, Redacción y Talleres: LARRA, 14
Administración: LARRA, 14 - Teléf. 232610

Depósito legal: M. 621. 1958

PARACAIDISTAS SOBRE EL LAGO

Miles de personas se congregaron en la Casa de Campo para presenciar dos ejercicios de lanzamiento realizados por los paracaidistas de la Agrupación de Banderas del Ejército de Tierra con sede en Alcalá de Henares. Tres aviones transportaron a los treinta hombres y en cada pasada se tiraban dos de ellos sobre el reducido espacio del lago madrileño. Fué una demostración brillante del adiestramiento de estas unidades al servicio de

ESPAÑA EN PAZ

MISS JAPON, MISS UNIVERSO

Por primera vez en la historia del famoso concurso, ha sido elegida "Miss Universo" una japonesa. El triunfo de Akiko Kojima es rotundo, contando la declarada belleza de sus rivales. Pero el encanto de esta hija del Imperio del Sol Naciente, modelo de profesión, veintidós años de edad y anhelante de triunfar en el cine, las derrotó a todas. Será una estrella más en

EL MUNDO Y EL CELULOIDE

Risa en primera plana

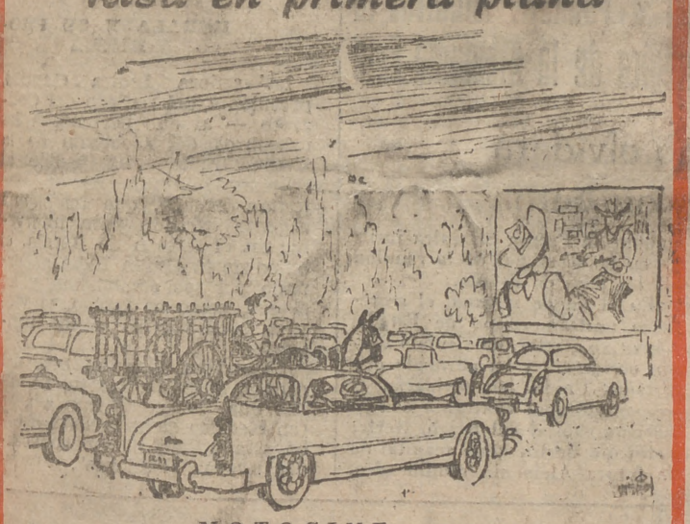

MOTOCINE
(De Mingote, en "A B C")

Llegada a Moscú

El vicepresidente norteamericano, Richard Nixon, a su llegada al aeropuerto de Moscú, donde le fué dada la bienvenida por el vice-primer ministro soviético, Frol Kozlov, quien recientemente visitó los Estados Unidos. Nixon ha inaugurado la Exposición U. S. A. y conversado con Krustchev, mientras

EL MUNDO rueda

¡QUE VIENEN LOS VIKINGOS!

Ya lo saben ustedes. Londres se ha visto asaltada por un grupo de daneses tradicionalmente ataviados, que dicen ser una nueva oleada de vikingos. Llegaron, eso sí, en son de paz, olvidados de su legendaria actitud guerrera, y se repartieron por la ciudad. Además de los barbudos, estaban ellas. Ellas, por ejemplo, es esta rubia vikinga, a quien acompaña un uniformado guardia de la Torre de Londres para que la visite. No parece mala invasión, a juzgar por las trazas y a pesar del calor. Y es que seguían nuestro lema:

CAMPEON

Ahí le tienen ustedes, con su boina y su copa en alto, tan contento por haber conquistado el título de campeón nacional de pelota a mano. Es Ogueta, que venció en la emocionante final de Vergara a su rival García Ariño por 22-13 tantos. Un buen triunfo en el mundo de los

DEPORTES

GROCK ha dado su definitivo «adiós» al circo

En España había puesto de moda el timito **«No me diga»**

(PAGINA 9)

Agárrame ese paracaidista

Así, cogidos en el aire, pudieron salvar su vida el capitán Herman y el sargento Chosson

(PAGINA 8)

UN LOCO EN PIJAMA

Un loco mantuvo en jaque a la Policía británica durante cuatro horas. Armado de una puntiaguda horca, se subió al hospital de Maudsley, y cuando intentaron capturarle hizo frente tanto a los médicos del establecimiento. Los policías iban armados de palos y de tapaderas al estilo de escudos romanos. Por fin convencieron al loco de que bajara al jardín para proseguir allí el "combate". Vean un aspecto de la lucha y pasen en seguida a leer nuestra siempre muy interesante doble página de sucesos

S.O.S.

«Si no aprendemos a convivir terminaremos muriendo juntos», dijo Nixon al llegar a Moscú

El vicepresidente norteamericano y Krustchev inauguraron la Exposición de EE. UU. en Sokolniki

Desde la Unión Soviética, Nixon marchará a Polonia para realizar una visita que en Wáshington se considera de importancia

El vicepresidente de los Estados Unidos, Richard Nixon, con su esposa Pat, joven y bonita, elegante e inteligente, antigua maestra de escuela, llegó a Moscú el pasado día 24, a bordo de un gran avión militar, que le llevó a la capital soviética desde Baltimore. Le acompañaban unas cincuenta personalidades oficiales, diplomáticos y técnicos norteamericanos, y en otro avión, unos sesenta periodistas. Muy expresivamente, Nixon ha definido su viaje a Rusia como una embajada de amistad, pero reconociendo las graves diferencias que desunen hoy a Estados Unidos y la Unión Soviética, lo que obliga a una mayor comprensión, "ya que nuestro mundo —dijo—ha llegado a un punto donde, si no aprendemos a convivir, terminaremos muriendo juntos".

El jefe del Gobierno soviético, por su parte, en un discurso ante la muchedumbre congregada en el Palacio de los Deportes moscovita para darle la bienvenida a su regreso de Polonia, declaró que no se compaginaba la organización de una Exposición norteamericana en Moscú y el envío del vicepresidente Nixon a la capital soviética, por un lado, y la organización de "una especie de Semana de los pueblos esclavizados", por otro. "En vez de hablar de pueblos esclavizados —prosiguió Krustchev—, los Estados Unidos deberían hablar de los pueblos coloniales oprimidos."

Mientras Krustchev hablaba, el vicepresidente norteamericano aterrizaba en el aeropuerto de Moscú, donde fué recibido por el jefe adjunto del Gobierno soviético, Kozlov, y una Comisión de altos funcionarios soviéticos. A las palabras de Nixon en las que dijo que había que aprender a vivir juntos, o moriremos también unidos, Kozlov contestó brevemente. El intérprete, lacónicamente, tradujo así: "El mensaje es la paz."

Como nota curiosa hay que destacar que el avión norteamericano "Boeing 707" que ha llevado a Moscú a los periodistas que acompañan a Nixon—un aparato a reacción—ha batido todas las marcas anteriores de velocidad entre Estados Unidos y la capital soviética. La marca anterior Nueva York-Moscú —nueve horas y cuarenta y ocho minutos—la consiguió un avión a reacción soviético el pasado día 13, en el viaje de regreso a la Unión Soviética del viceprimer ministro soviético, Kozlov. Esta marca ha sido superada ahora en cerca de sesenta minutos.

INAUGURACION DE LA EXPOSICION

El pasado viernes fue inaugurada en Sokolniki la Exposición norteamericana, con asistencia del jefe del Gobierno soviético, Krustchev, y del vicepresidente de los Estados Unidos, Nixon. El primero en su discurso dijo que "sería una satisfacción que el Presidente Eisenhower visitara nuestro país", y añadió que la Unión Soviética desea la amistad con el pueblo norteamericano, con los pueblos de todos los países". Seguidamente, Nixon dio lectura a un mensaje cordial de Eisenhower dirigido a Krustchev y al pueblo soviético, y después habló por sí mismo. Dijo Nixon que ninguna nación puede presentar un ultimatum sin riesgo de ser destruída, y añadió que "nuestros países tienen grandes diferencias; pero las deben resolver por medio de negociaciones".

CONVERSACIONES

Krustchev y Nixon han iniciado sus conversaciones, definidas por Radio Moscú como "sinceras y cordiales". La celebrada el domingo duró cinco horas. Según un portavoz, "naturalmente, ha habido diferencias de opinión; pero el ambiente fue siempre de tranquilidad". La entrevista se celebró en la finca que Krustchev posee en Usovo, a 35 kilómetros de Moscú.

LA VISITA DE NIXON A POLONIA

En Estados Unidos se concede considerable importancia a la próxima visita del vicepresidente Nixon a Polonia. Aunque no se trata de celebrar negociaciones, Nixon expondrá el punto de vista norteamericano en torno a diversos problemas de primordial trascendencia. Wáshington considera que la visita de Nixon a Varsovia puede constituir una oportunidad para aumentar el grado de independencia de Polonia con relación a la U. R. S. S., que ha venido aumentando desde 1956. Desde esta fecha los Estados Unidos han concedido a Polonia 243 millones de dólares en ayuda diversa.

KRUSTCHEV y NIXON discutieron espectacularmente en la Exposición

Los norteamericanos pudieron seguir el incidente a través de la TV

Los norteamericanos han podido ver, a través de la televisión, el insólito duelo verbal entre el vicepresidente Nixon y el jefe del Gobierno soviético, Krustchev, sostenido públicamente en la Exposición de los Estados Unidos en Moscú. La pantalla verde mostró a un Krustchev con el sombrero echado hacia atrás, eufórico, sacudiendo de cuando en cuando a Nixon, al que tenía sujeto por una manga; y a un Nixon campechano y sonriente, que agarraba a Krustchev por la solapa, y que estuvieron durante cerca de media hora, ante el asombro de los televidentes norteamericanos, dándose efusivos apretones de manos, unas feces; amenazándose, otras; cantando las excelencias del comunismo (Krustchev), o las delicias del capitalismo (Nixon), atropellándose en un diálogo vivo e ingenioso, mientras el embajador norteamericano se echaba las manos a la cabeza y el traductor estaba a punto de enloquecer.

La discusión, gesticulante, diplomática y mordaz a la vez, comenzó ante una lavadora norteamericana que se mostraba en la cocina completa que figura en la Exposición. Krustchev dijo que no se creyeran que los rusos no tenían esas comodidades, y que los norteamericanos se equivocaban si creían que con ellas iban a epatar al pueblo soviético. A partir de este punto se organizó el chisporroteante y espectacular diálogo que han podido contemplar los televidentes norteamericanos, con regocijo la gente, consternados los diplomáticos y asombrados los políticos.

La cuestión de la semana

NIXON, hombre puente

Tras la reciente Exposición soviética celebrada en Estados Unidos, para la que marchó a Norteamérica el viceprimer ministro Kozlov, ahora el vicepresidente Nixon se encuentra en la U. R. S. S., donde el viernes inauguró la Exposición norteamericana, acompañado de Krustchev. Esta visita del vicepresidente estadounidense a la Unión Soviética ha desplazado la atención internacional, que se mantenía fija en Ginebra. Hoy, al parecer, se guarda mayor respeto y se tiene más confianza en la eficacia de estos contactos personales de los dirigentes de los dos bloques en pugna que en las interminables y estériles Conferencias. Como muy bien hace notar Pedro Gómez Aparicio en su comentario de ayer en "Hoja del Lunes", "para un espectador que juzgase por los exclusivos signos exteriores, las relaciones entre los Estados Unidos y la Unión Soviética nunca han sido, desde hace muchos años, más cordiales que ahora". En efecto, de unos meses para acá han desfilado por diversas ciudades de los Estados Unidos nada menos que dos viceprimeros ministros de la U. R. S. S. —Mikoyan y Kozlov— y ahora es el propio vicepresidente norteamericano, Richard Nixon, el que continúa estos contactos de "alto nivel". Sin embargo, si se atiende a la realidad de las circunstancias, el color de rosa desaparece para dejar paso a otros tonos más sombríos. Ahí están las palabras de Krustchev en el Palacio de los Deportes moscovita, a su regreso de Polonia, pronunciadas en el momento casi exacto en el que el avión de Nixon tomaba tierra en el aeropuerto de Moscú. Y ahí están las propias palabras de Nixon en el acto inaugural de la Exposición de EE. UU. en Sokolniki: "Ninguna nación es lo suficientemente fuerte para dirigir a otra un ultimátum sin que corra el riesgo de ser destruída".

Al parecer, Nixon no ha acudido a Moscú a negociar pero sí a evitar que las negociaciones se interrumpan. No cabe duda que su misión en la U. R. S. S. es de exploración, de puente entre las conversaciones de Ginebra y la Conferencia "en la cumbre". ¿Cumplirá su objetivo?

ORDEN A LOS AVIONES NORTEAMERICANOS DEL PACIFICO: «LAS ARMAS LISTAS PARA ENTRAR EN ACCION EN CUALQUIER MOMENTO»

El primer ministro japonés, de paso hacia Río de Janeiro, hizo escala en Barajas

La Comisión internacional de juristas acusa a la China roja de intentar destruir la vida nacional, cultural y religiosa del Tíbet

El día 22, el comandante en jefe de la Flota norteamericana en el Pacífico, almirante Hopwood, dió orden de que los aviones navales estadounidenses que operan cerca de las costas de la China comunista debían tener sus armas listas para entrar en acción en cualquier momento. Se hacía constar que dicha orden estaba relacionada con el ataque a un avión naval norteamericano en el mar del Japón el pasado 16 de junio. El citado almirante declaró que existe la posibilidad de que "las hostilidades entre las potencias occidentales y el bloque chinosoviético comiencen en cualquier momento".

Varios hombres-rana comunistas llegaron a la isla nacionalista de Quemoy, pero fueron inmediatamente rechazados por la guarnición. Añade el comunicado del Ministerio de Defensa nacionalista, que da la noticia, que los rojos, contra los que se hizo fuego, huyeron hacia el continente.

EL VIAJE DE KISHI

El primer ministro japonés, Kishi, durante su estancia en Roma, fue recibido en audiencia por Su Santidad Juan XXIII (el Japón mantiene relaciones diplomáticas con la Santa Sede desde 1952). El día 22, Kishi llegó a París, donde se entrevistó con su colega, Michel Debré, y con el Presidente de la República francesa, Charles de Gaulle. El día 24, en su viaje camino de Río de Janeiro, el jefe del Gobierno nipón pasó sesenta minutos en el aeropuerto madrileño de Barajas, donde fue cumplimentado por el jefe de protocolo del Ministerio español de Asuntos Exteriores, marqués de Jura Real, y por funcionarios de la Embajada japonesa en España.

ACUSACION A LA CHINA ROJA

La Comisión Internacional de Juristas ha acusado a la China comunista de haber dado comienzo a "una campaña sistemática para destruir la vida nacional, cultural y religiosa del Tibet", y ha pedido a las Naciones Unidas que realicen investigaciones en torno a este hecho. La citada Comisión, con sede en Ginebra, añade que los 65.000 tibetanos que han sido asesinados en la represión de marzo último suponen un paso hacia un "completo acto de genocidio", a menos que sea tomada una urgente y adecuada acción.

KERALA Y SU PROBLEMA

La señora Indira Gandhi, presidenta del partido del Congreso — al que pertenecen los miembros del Gobierno de la Unión India—, ha pedido al Presidente hindú, doctor Rajendra Prasad, que tome una urgente decisión para intervenir en el Estado de Kerala, el único de la Unión India gobernado por los comunistas, y en el que, como es sabido, se vienen promoviendo serios incidentes.

La señora Gandhi, hija del primer ministro, Nehru, ha dicho que "las cosas irán a peor (en Kerala) si no se lleva a cabo esta acción ni son convocadas nuevas elecciones".

La Conferencia de Ginebra, en punto muerto

El problema clave es que Occidente se niega a reconocer a Pankow, mientras la URSS no está dispuesta a perder el área política y estratégica de la Alemania-Este

Herter ha afirmado que Norteamérica no olvidará la responsabilidad contraída con Berlín

Los ministros de Asuntos Exteriores de Francia, Gran Bretaña, Estados Unidos y la Unión Soviética, después del almuerzo celebrado en la residencia del secretario norteamericano de Estado, en Ginebra

Continúa en Ginebra la Conferencia de ministros de Asuntos Exteriores, que desde su planudación se halla en punto muerto. El secretario norteamericano de Estado, Mr. Herter, rechazó las propuestas rusas relativas a la creación de un Comité panalemán y el ministro soviético, Gromyko, calificó de inaceptable el plan occidental presentado a principio de la pasada semana por su colega norteamericano, consistente en un foro de discusiones para seguir negociando, especie de Comité permanente de composición análoga a la actual Conferencia de Ginebra. El problema clave, al parecer, es que Occidente se niega a reconocer a Pankov, mientras la U. R. S. S., por su parte, no está dispuesta a perder el área política y estratégica de la Alemania oriental.

A finales de la pasada semana se hablaba de una posible fórmula británica para liquidar honorablemente la Conferencia ginebrina: a) Solución interna para la cuestión de Berlín. b) Acuerdo de resolución del problema alemán, y c) Recomendación de una Conferencia «cumbre». Sin embargo, sobre este último punto, el presidente norteamericano, Eisenhower, ha declarado que hay pocas esperanzas de celebrar la Conferencia «cumbre», y el propio jefe del Gobierno británico, Macmillan, ha reconocido también que han disminuído las posibilidades de tal convocatoria, aunque la Prensa británica insiste en la necesidad de la reunión de los jefes de Estado.

En el fin de semana, el secretario norteamericano de Estado, Christian Herter, ha visitado Berlín occidental y ha afirmado que Estados Unidos no olvidarán la responsabilidad contraída con la antigua capital del Reich. Herter calificó a Berlín como «capital de la futura Alemania reunificada».

El NEGUS se entrevistó en París con el Presidente DE GAULLE

El sábado, el Emperador de Etiopía llegó a Lisboa

Durante su estancia en París, el Emperador de Etiopía, Haile Selassie, se entrevistó con el Presidente De Gaulle y el jefe del Gobierno, Debré. Ambos le dieron la bienvenida en el aeropuerto de París. Se cree que en sus conversaciones con De Gaulle, el Rey de Reyes etíope trató del futuro somalí y de los privilegios franceses en el puerto de Djibuti.

El pasado sábado, el Emperador de Etiopía llegó a Lisboa a bordo de un buque de guerra portugués, procedente de Bayona. Portugal será el último país que Haile Selassie recorra en su actual viaje por Egipto y Europa. El próximo viernes regresará a Etiopía, por vía aérea, desde Lisboa.

Hágase técnico en Radio (CON MATERIAL)

Sin salir de su casa, cualquiera que sea su nivel actual de conocimientos, Ud. puede aprender una especialidad tan apasionante como la de técnico en Radio.

¡No importan cuáles sean sus medios económicos. ! CEDECO le da toda clase de facilidades.

Con nuestro "Curso de Radio con material", recibirá un analizador, un generador de señales y equipos de material con los que podrá realizar multitud de montajes y experimentos. Al final, Ud. mismo se habrá construído un magnífico receptor de 5 lámparas.

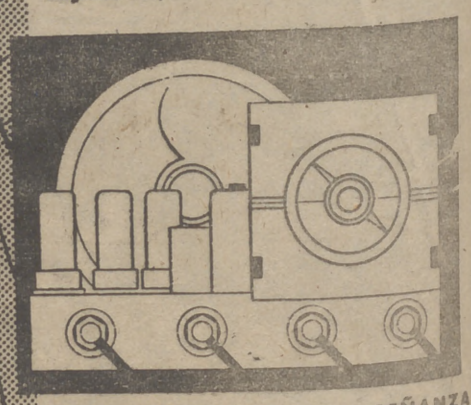

CENTRO ESPAÑOL DE ENSEÑANZA POR CORRESPONDENCIA, S. A.

SISTEMA de las INTERNATIONAL CORRESPONDENCE SCHOOLS Scranton, Pa. Estados Unidos de N. A.

CEDECO 46 años en España

OFICINAS CENTRALES: MADRID, Avenida de José Antonio, 61 - Apartado 656
DELEGACION PARA CATALUÑA: Vía Layetana, 67 BARCELONA

Centro autorizado por el Ministerio de Educación Nacional N.º 31. Grupo I (Decreto 17 Junio 1955)

ALGUNAS DE NUESTRAS ESPECIALIDADES
1 - CULTURA GENERAL
2 - CONTABILIDAD
3 - COMERCIO
4 - INGLES Y FRANCES
5 - TRIBUTACION (con fichero de leyes fiscales)
6 - DIBUJO (con material)
7 - TOPOGRAFIA
8 - QUIMICA
9 - PRODUCTIVIDAD
10 - MECANICA
11 - ELECTRICIDAD
12 - RADIO Y TELEVISION
12 A-RADIO (con material)
13 - CONSTRUCCION
14 - AUTOMOVILES Y MOTORES
15 - INGENIERIA CIVIL
16 - VAPOR
17 - CORTE Y CONFECCION (con material)

RECORTE Y ENVIE ESTE CUPON

Indique el número de la especialidad que le interese y le enviaremos GRATIS Y SIN COMPROMISO, información sobre la misma.

NOMBRE _____ CURSO N.º ____
CALLE _____ N.º ____
LOCALIDAD _____ PROVINCIA ____

7 FLECHAS 28-7-59
Pub. Ruescas

Fidel Castro

continuará siendo jefe del Gobierno cubano

El presidente Dorticós lo anunció ante la muchedumbre que celebraba el VI aniversario del Movimiento

Gastón Clement, nuevo ministro de la Marina argentina, tras la rebelión de los almirantes que obligó a dimitir a Adolfo Estévez

El Presidente de la República cubana, Dorticós, ha anunciado ayer que Fidel Castro volverá a ocupar el cargo de primer ministro. Ante una gran muchedumbre, Fidel Castro dirigió el domingo unas palabras poco después de que Dorticós anunciara su vuelta al Poder, para decir que desea ocupar el cargo de jefe del Gobierno, "aunque la tarea es dura, pero con la confianza de que triunfará, precisamente por la fe depositada por el pueblo en la revolución".

Al mismo tiempo que se celebraba la gran concentración que presidieron Dorticós y Fidel Castro para conmemorar la creación del Movimiento en su sexto aniversario, el Gobierno cubano decidía declarar el día fiesta nacional y, a la vez, acordaba transferir al Instituto de Reforma Agraria todas las propiedades confiscadas a los funcionarios del antiguo régimen, y que se valoran en más de 50 millones de dólares.

Un duelo a tiros entre la Policía cubana y los ocupantes de un avión que aterrizó en una carretera próxima a La Habana, el pasado domingo, terminó con la captra de Rafael del Pino, calificado dirigente de un movimiento contrarrevolucionario.

SE SOLICITA LA DETENCION DE URRUTIA

Se ha solicitado del Tribunal Supremo de Cuba el procesamiento y "detención provisional" del ex presidente Manuel Urrutia, acusado de traidor. Las acusaciones han sido presentadas por el doctor Raúl Gómez Quintero, identificado previamente como "un ciudadano privado". Gómez ha pedido al Tribunal que informe al Gabinete de la naturaleza de sus acusaciones. Según el Código social, modificado por el mismo Urrutia, estas acusaciones pueden llevar a la última pena.

NUEVO MINISTRO ARGENTINO DE MARINA

La rebelión de los almirantes argentinos ha derribado al ministro de Marina. El contraalmirante Gastón Clement ha sido nombrado el domingo nuevo secretario de Marina argentino, para sustituir al vicealmirante Adolfo Estévez, que dimitió el viernes pasado, después de que los jefes de las unidades navales del país se negaron a seguir aceptando sus órdenes.

El pasado domingo la Policía hizo uso de bombas lacrimógenas y mangas de riego en una lucha de cuatro horas sostenida en las calles de Buenos Aires para dispersar a los manifestantes peronistas que conmemoraban en su séptimo aniversario la muerte de Eva Perón. Los manifestantes, no pudiendo congregarse cerca de la sede de la Confederación de Trabajo, marcharon hacia el centro de la capital en pequeños grupos y arrojaron piedras a la Policía. La manifestación, convocada con el nombre de "marcha del silencio", había sido prohibida por la Policía.

El almirante Rojas ya no está excomulgado, ya que, tras su duelo con el diputado Galeano, el ex Presidente de la República se presentó en la sede apostólica para solicitar el perdón del obispo de Buenos Aires, que se lo ha concedido, levantándole la pena.

El dirigente comunista alemán Ulbricht es un «peligro real de guerra»

Así lo cree el presidente de la United Press, que ha regresado a Norteamérica después de visitar la U. R. S. S.

Alexander Orlov, nuevo ministro adjunto de Asuntos Exteriores de la Unión Soviética

El presidente de la United Press, que acaba de regresar a los Estados Unidos procedente de la U. R. S. S., ha manifestado que existe «un peligro real de guerra» en la persona del dirigente comunista de Alemania oriental Walter Ulbricht. «Indudablemtnte—dijo Mr. Bartholomew—, Ulbricht considera su posición en Berlín oriental casi insostenible en su forma actual. Berlín oriental está empobrecido, mientras la zona occidental es próspera, y Ulbricht no puede mantener a los alemanes orientales bajo su dominio por siempre con promesas de una vida mejor, cuando éstos pueden ver que la democracia occidental realmente lo consigue.» «En Rusia—dijo también—no hay preparativos de guerra; pero el dirigente comunista germano desea crear dificultades.»

NUEVO MINISTRO SOVIETICO

Alexander Orlov ha sido nombrado ministro adjunto de Asuntos Exteriores de la Unión Soviética; nombramiento hecho por el Consejo de ministros soviético, según ha anunciado la Agencia Tass.

EL FESTIVAL DE LA JUVENTUD

Desde Austria se ha hecho un llamamiento a los participantes en el VII Festival de la Juventud, organizado por la Unión Soviética. «A vosotros os podrán engañar; a nosotros, no», se dice en una proclama de la Unión de Juventudes Austríacas ante la «verbena comunista» que se prepara en Viena. La Prensa, salvo el periódico comunista «Volksstimme», no ha publicado la más pequeña gacetilla sobre el tema. Informaciones de Viena aseguran que numerosos agentes comunistas se hacen pasar por representantes juveniles de sus respectivos países en el anunciado Festival.

ESPIONAJE COMUNISTA

El editor griego Manolis Glezos, acusado de ayudar a los agentes comunistas, ha sido declarado culpable y condenado a cinco años de cárcel y a ocho años de privación de sus derechos políticos. Otros quince inculpados han sido condenados a diversas penas por un Consejo de guerra reunido en Atenas.

La caricatura de la semana

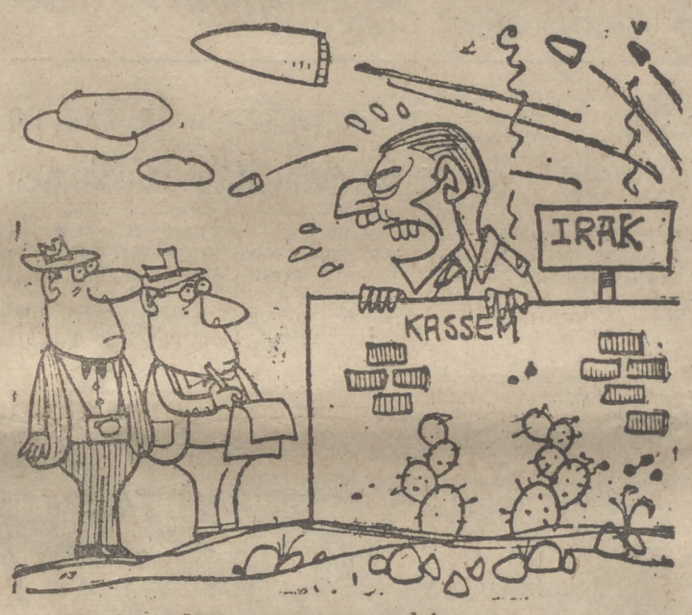

—¡Circulen, señores, que no pasa nada!

(De Conti, en "La Prensa".)

La marcha del mundo

GAS

Las amas de casa alemanas podrán cocinar con gas procedente del Sahara, según ha puesto de relieve el director de la Oficina de Desarrollo de Gas Natural y Agua del Ministerio Alemán de Economía. El citado Ministerio está estudiando actualmente las posibilidades de Sahara, Venezuela y el Oriente Medio para llevar el gas del Sahara en Alemania. El director, Helmut Laurien, ha dicho a este respecto que te Medio tienen gigantescos depósitos de gas natural que nunca podrán ser consumidos en aquellas regiones. Este gas natural del Sahara —agregó Laurien— es más barato y tiene dos veces el poder calorífico del gas que actualmente está siendo consumido en las cocinas alemanas.

VERANEO

Una suma equivalente a unos 80.000 millones de pesetas se gastan los ingleses este año en veranear. Se considera que es el año de mayor número de personas que abandonan sus ciudades para pasar fuera las vacaciones. En dos días, más de 20.000 ingleses han abandonado Inglaterra por el canal de la Mancha.

VIKINGOS

Los restos de tres naves vikingas han sido hallados cerca de Estocolmo.

Un oficial de la Marina sueca, Anders Franzen, que las localizó, ha indicado que se encuentran a una profundidad que oscila entre tres y cinco metros de un estrecho fiordo llamado Langfjaerd, al sur de la capital.

BLANCO

En Columbus (Mississipi), un hombre blanco de Alabama ha sido multado con la suma de cien dólares y condenado a tres

meses de cárcel por haber entrado en un café de negros, negándose a abandonar el local. Se trata de Cornelius Gutherie, de cuarenta años de edad, conductor de camión. Otros dos individuos negros que entraron con él han sido condenados a seis meses de cárcel. Se les pidió que abandonaran también el local, indicándoles que fueran ellos quienes se llevaran al blanco, pero ellos se negaron a hacerlo.

INVITACION

Sir Winston Churchill ha llegado a Niza procedente de Londres, acompañado por su esposa, con objeto de iniciar un crucero de tres semanas por el Mediterráneo, invitado por el naviero Aristóteles Onassis, en su yate «Cristina».

La hija de sir Winston, señora Duncan Sandys, y la cantante de ópera María Callas figuran también en la expedición.

Alemania Occidental estudia un pacto de no agresión con Polonia y Checoslovaquia

—*—

Así lo asegura el diario hamburgués "Die Welt"

El periódico hamburgués independiente "Die Welt" dice en su número de ayer que el Gobierno de la República Federal Alemana está estudiando un posible pacto de no agresión con Polonia y Checoslovaquia. La información, publicada en primera plana, dice: "Para colocar nuestras relaciones con Polonia y Checoslovaquia sobre una nueva base, el Gobierno de Alemania Occidental está considerando la posibilidad de ofrecer a ambas naciones lo siguiente: 1. Un pacto de no agresión; 2. La renuncia al empleo de la fuerza por ambas partes, y 3. Negociaciones para la formalización de relaciones entre los citados países". El periódico agrega: "Estos proyectos fueron la principal razón para la visita que el doctor Oberlaender, ministro de Refugiados, hizo a Von Brentano en Ginebra a principios de la pasada semana. Círculos políticos de Bonn esperan que esta propuesta pudiera mejorar el ambiente de la Conferencia de Ginebra".

Un portavoz del ministerio alemán de Asuntos Exteriores de la República Federal ha dicho que no podía hacer comentarios sobre la información publicada en el "Die Welt".

HERIDAS... BALSAMO HAZUL

NOTICIARIO CON PRISAS

EUROPA

HA TERMINADO LA CONFERENCIA de "los siete" (Inglaterra, Suecia, Noruega, Dinamarca, Portugal, Suiza y Austria) que proyectan la constitución de una zona libre de comercio. Después de la Conferencia, celebrada en Estocolmo, los ministros reunidos han aconsejado a sus respectivos Gobiernos la formación de una Asociación Europea de Libre Cambio.

GRECIA HA SOLICITADO OFICIALMENTE el ingreso en el Mercado Común Europeo. La petición ha sido estudiada, pero no se ha tomado, hasta ahora, decisión alguna.

EN GINEBRA SE HAN CELEBRADO conversaciones sobre la demarcación de la frontera germano-holandesa. Los respectivos ministros de Asuntos Exteriores se reunieron para tratar asuntos relacionados con los dos países.

EL PARLAMENTO INGLES SE encuentra asfixiado de problemas, lo que suele ser tradicional, ya que antes de las vacaciones casi siempre se han acumulado toda clase de informes y peticiones.

AMERICA

EL EX MINISTRO DE DEFENSA DE HONDURAS, coronel Antonio Molina Ortiz, ha sido detenido, acusado de haber participado en el fracasado movimiento dirigido por Armando Velázquez Cerrato.

ASIA

EL PRESIDENTE SUKARNO DE INDONESIA ha tomado juramento a los miembros del antigua Parlamento, como nuevo organismo legislativo, bajo su plan de "democracia dirigida". Se hace señalar la ausencia de treinta y dos diputados, lo que se estima como disconformidad con los planes de Sukarno, quien ha dicho que solamente aquellos que han jurado sus cargos podrán llevar a cabo las funciones que les sean encomendadas.

COREA DEL NORTE HA RECHAZADO una nota de protesta presentada por los Estados Unidos por el ataque de unos aparatos "Mig" a un avión naval norteamericano.

LA CRUZ ROJA JAPONESA HA señalado que sólo firmará un acuerdo con la Cruz Roja de Corea del Norte sobre la repatriación de los residentes coreanos en el Japón cuando la medida sea aprobada por la Comisión de la Cruz Roja Internacional.

Mundo árabe y africano

EL SHA DE PERSIA HA DECLARADO que su Gobierno trata de mantener las relaciones diplomáticas con la Unión Soviética, a pesar de los continuos ataques de la Prensa y radio contra su país.

LA R. A. U. CELEBRO EL PASADO DIA 24 el séptimo aniversario de la revolución. El Presidente Nasser atacó en su discurso a los comunistas y rechazó las intromisiones soviéticas.

DESPUES DE LAS NOTICIAS ALARMANTES y contradictorias sobre la situación en Irak se ha comunicado oficialmente que la tranquilidad ha vuelto a Kirkuk.

UN MILLAR DE NIGERIANOS SE MANIFESTO en Lagos contra las pruebas atómicas que Francia ha anunciado va a realizar en el Sáhara.

Veinte mil soldados franceses participan en la ofensiva contra los argelinos de Kabylia

Se descubre un complot terrorista para volar instalaciones y cuarteles de la Policía a lo largo de la costa occidental de Francia

Mientras los presos argelinos en Francia han declarado la huelga del hambre—solicitan se les considere como detenidos políticos o prisioneros de guerra—, y mientras este incidente se produce en vísperas de un debate en la Onu sobre Argelia, las tropas francesas han iniciado una gran operación militar contra el reducto argelino de Kabylia, en una ofensiva en la que intervienen 20.000 soldados.

Agentes del Servicio Francés de Contraespionaje han descubierto un complot de los terroristas argelinos para volar instalaciones petrolíferas y cuarteles de la Policía a lo largo de la costa occidental de Francia.

SI HA LEIDO ESTAS PAGINAS SABRA...

1 QUE Pat es el nombre de la esposa de

Krustchev.
Nixon.
Eisenhower.
Ulbricht.

2 QUE el secretario norteamericano de Estado, Herter, pasó el fin de semana en

Zurich.
Roma.
París.
Berlín.

3 QUE el VII Festival de la Juventud, organizado por la U. R. S. S., se va a celebrar en

Hungría.
Polonia.
Austria.
Holanda.

4 QUE Japón mantiene relaciones diplomáticas con la Santa Sede desde el año

1950.
1952.
1955.
1957.

5 QUE Eva Duarte de Perón falleció hace

Cinco años
Seis años.
Siete años.
Ocho años.

6 QUE el Negus ha visitado varios países europeos, y además

Iraq.
Jordania.
Pakistán.
Egipto.

SOLUCIONES

1.—Nixon.
2.—Berlín.
3.—Austria.
4.—1952.
5.—Siete años.
6.—Egipto.

SGCB2021

Se modifica la estructura económica del país

Liberación progresiva de la importación de mercancías y del comercio exterior

Derogado el fondo de retorno para cargas interiores del Estado

A partir del próximo año, supresión de la patente nacional de automóviles

Límite a las operaciones activas por descuentos y créditos de los Bancos

El decreto-ley de 21 de julio, estableciendo la nueva ordenación económica del país, señala la liberación progresiva de la importación de mercancías y, paralelamente, la de su comercio interior; autoriza la convertibilidad de la peseta y una regulación del mercado de divisas; faculta al Gobierno para modificar las tarifas de determinados impuestos y al ministro de Hacienda para dictar normas acerca del volumen de créditos.

Se trata realmente de obtener la estabilidad interna y externa de nuestra economía, el equilibrio de la balanza de pagos, el robustecimiento de la confianza en nuestro signo monetario y, en suma, la normalización de nuestra vida económica.

Por consiguiente, las mercancías que en virtud de las obligaciones asumidas por España como miembro de pleno derecho de la Organización Europea de Cooperación Económica, sean declaradas de libre importación, quedarán igualmente liberalizadas en el interior del país.

Como consecuencia de las liberalizaciones que se acuerden, serán objeto de revisión los organismos que hasta ahora tenían atribuciones interventoras. Asimismo el Gobierno propondrá a las Cortes, o dictará, en caso de urgencia, las oportunas disposiciones para prevenir y combatir las prácticas monopolísticas y demás actividades contrarias a la normalidad del comercio y a la flexibilidad de la economía.

Queda derogada la ley de 9 de febrero de 1939 sobre "Fondo de retorno para cargas interiores del Estado".

Se autoriza al Gobierno para establecer la convertibilidad de la peseta en los casos y condiciones que estime conveniente.

Se faculta al ministro de Hacienda para establecer al límite máximo de las operaciones activas por descuentos y créditos de los bancos y banqueros y para introducir modificaciones en dicho límite.

Se faculta al Gobierno para establecer, a propuesta de los ministros de Hacienda y de Comercio, la constitución obligatoria de un depósito previo en pesetas a las importaciones de mercancías en la forma y condiciones que reglamentariamente se determinen.

Se conceden los créditos extraordinarios aplicados a conceptos adicionales del presupuesto en vigor, con la cuantía que también se expresa y con destino a cubrir las necesidades que en cada uno se indican, durante los cinco últimos meses del año en curso.

El Gobierno, a propuesta del ministro de Hacienda, determinará la cuantía y forma con arreglo a las cuales el Estado participará en los nuevos precios de los productos petrolíferos y tabacos.

Asimismo queda facultado el Gobierno para modificar los impuestos que gravan el uso del teléfono, dentro siempre del límite actualmente vigente para el servicio urbano y para establecer una sobretasa en determinados servicios y tarifas.

A partir del año 1960 quedará definitivamente suprimida, dentro del territorio que constituye el ámbito del Monopolio de Petróleos, la patente nacional que grava los vehículos a motor.

Se regulan las inversiones de capital extranjero en las Empresas españolas

Repercusión favorable de las medidas monetarias

Las operaciones de cambio de divisas aumentan de volumen

El Consejo de Ministros celebrado el viernes bajo la presidencia del Jefe del Estado aprobó un decreto-ley sobre inversión de capital extranjero en empresas españolas y otro decreto sobre depósito previo a las importaciones. Igualmente aprobó el decreto sobre financiación de viviendas de "renta limitada" y "subvencionadas", así como la creación de dos Institutos de Enseñanza Media en Madrid y Barcelona. Don Gregorio López Bravo de Castro ha sido designado director general de Comercio Exterior.

—o—

Pese a lo reciente de la entrada en vigor de las nuevas disposiciones oficiales sobre la paridad de la peseta, se ha comprobado en todos los lugares habilitados legalmente para el cambio de divisas una extraordinaria afluencia de turistas que han acudido a realizar sus transacciones con arreglo al nuevo cambio. Los corresponsales de muchos Bancos de Europa reciben peticiones de envío de pesetas en cantidades elevadas para satisfacer las crecientes demandas. Más de cien millones se enviaron en los tres días siguientes al nuevo sistema de ordenación económica. La demanda de los turistas en París y Nueva York es tan elevada, que se paga la peseta con más de cincuenta céntimos por encima de la cotización oficial.

—o—

En la ventanilla de Cambios de Moneda Extranjera se lleva un ritmo de transacciones diarias de ochocientas mil a un millón de pesetas, cifras que serán superadas, sin duda, en sucesivos días. A un comentario del diario "Arriba" pertenece este párrafo: "Nuestra incorporación al frente económico consagra la plenitud de nuestras relaciones con Europa, y con ello se reafirma nuestro compromiso con el devenir histórico del mundo occidental, a la vez que el mundo occidental rubrica el crédito que bien merece la trayectoria de los últimos lustros de vida española".

MADRID - BILBAO, en cincuenta y seis minutos

—o—

AVIACO puso en servicio los Convair

La distancia Madrid-Bilbao ha sido cubierta en cincuenta y seis minutos de vuelo por la Compañía Aviaco, al poner en servicio el primero de una serie de modernísimos Convair 440-Metropolitan, renovando así totalmente su flota aérea. El moderno avión cuenta con radar y tiene capacidad para cuarenta y cuatro pasajeros. El vuelo se realiza por la ruta aproximada de Somosierra-Burgos, a una altura media de 4.000 metros. La Compañía, que en un principio tenía la intención de realizar este vuelo inaugural por Málaga, eligió Bilbao por haber sido en la capital vizcaína donde, en 1948, se fundó la Empresa.

Ofrenda al Apóstol Santiago

En nombre del Caudillo, la presenció el almirante don Pedro Fernández Martín

El Arma de Caballería celebró la festividad de su santo Patrón, Santiago Apóstol, con una misa en el templo nacional de San Francisco el Grande. Presidieron el ministro del Ejército, teniente general Barroso; el jefe del Alto Estado Mayor, capitán general don Agustín Muñoz Grandes; el director de la Escuela Superior del Ejército, teniente general García Valiño, y otros altos jefes militares, que presenciaron después el desfile de las fuerzas militares que anteriormente habían rendido honores

En nombre y representación de Su Excelencia el Jefe del Estado, Generalísimo Franco, presentó la tradicional ofrenda nacional de España a su eminencia reverendísima el cardenal arzobispo de Santiago, para el Apóstol Patrón de España, el almirante don Pedro Fernández Martín, capitán general del Departamento Marítimo de El Ferrol del Caudillo. Los actos celebrados en el templo jacobeo revistieron inusitada brillantez. Un numeroso público congregado en la plaza de España presenció el desfile del lucido cortejo, que hizo su entrada en la catedral por el Pórtico de la Gloria. La procesión fué presidida por el delegado del Jefe del Estado, mientras que la presidencia eclesiástica la ostentaba el cardenal arzobispo.

Daban guardia de honor a la reliquia del Apóstol los caballeros de la Militar Orden de Santiago, general de Artillería señor Armada de los Ríos y el infante don Luis Fernando de Baviera y Borbón. El cardenal Quiroga Palacios recibió la ofrenda y contestó a la invocación del delegado de Su Excelencia el Jefe del Estado. Tanto la invocación como la respuesta del purpurado fueron escuchadas con impresionante silencio y emoción por la muchedumbre que asistía a esta grandiosa solemnidad.

La ceremonia religiosa continuó su curso, y al final de la misma el almirante Fernández Martín pasó al camarín del altar mayor para dar el tradicional abrazo a la imagen de piedra del Santo Apóstol.

POR LA CALLE DE ALCALA

CARTA MUNICIPAL. — En San Lorenzo del Escorial se reunió la Comisión encargada de redactar la Carta de Madrid. El director general de Administración Local declaró que en la reunión se hicieron diversas indicaciones sobre la propuesta formulada por la Comisión, quedando ultimada para ser elevada a la superioridad. Se tiende en la nueva ley a unificar las competencias que actúan ahora simultáneamente sobre la capital.

RESTOS DE UN MASTODONTE. — En las excavaciones que se realizan a orillas del Manzanares ha sido descubierto un nuevo mastodonte. La magnífica pieza comprende cráneo, defensas y numerosos huesos largos y costillas. A lo largo de cien años éste es el descubrimiento más importante que se realiza por el Instituto Arqueológico.

LA FUTURA CATEDRAL. — Las naves de la futura catedral de la Almudena están a punto de cubrirse. Las obras se realizan a base de las recaudaciones por limosnas y donativos en los templos.

AGUA. — Durante la noche del jueves estuvo cortado el suministro de agua en la barriada de Vallecas. La capital consume diariamente setecientos mil metros cúbicos. Y el Canal precisa renovar de vez en cuando las acometidas. En la citada noche del jueves al viernes un equipo de obreros realizó la sustitución de la tubería vieja de 0,40 metros de diámetro por otra de 1,00. La modificación permite ya el abastecimiento normal de la zona Este, es decir, calle de López de Hoyos y todas las barriadas y colonias del Puente de Vallecas.

HOMENAJE.—El domingo, festividad de Santa Ana, los estudiantes representados por una Tuna compuesta por alumnos de las Facultades y Escuelas, ofrecieron el homenaje de los universitarios madrileños a Ana Isabel Sáinz de Cueto y Torres, la "niña dos millones". A las ocho de la tarde fueron a recogerla y hacerle entrega de un pequeño obsequio y de la banda de Novia de las Tunas de Madrid.

FIERAS.—Procedentes de Málaga, donde estuvieron retenidas hasta cumplir los trámites aduaneros, llegaron al Parque Zoológico dos leones, dos llamas, dos pumos, dos antílopes, dos osos lavaderos, un oso melero once monos, una hiena y un ocelote. Han sido donados los veinticuatro ejemplares por el parque Zoológico de La Cuesta, de Santa Cruz le Tenerife.

SUPERMERCADO. — Continúa la instalación de supermercados por parte de la Comisaría General de Abastecimientos, y miércoles fué inaugurado uno en la calle O'Donnell para servir al personal militar de los tres Ejércitos. El servicio se inició el jueves facilitando a los usuarios listas de precios de los artículos disponibles.

FORMACION PROFESIONAL. — Hasta últimos de agosto se admiten en la Institución Sindical "Virgen de la Paloma" inscripciones de muchachos de doce a quince años para realizar el aprendizaje de oficios industriales relacionados con las ramas de construcción, carpintería, Artes Gráficas, metalurgia, automovilismo, delineantes, electricidad y mecánica.

El secreto del éxito

Aprendiendo a magnetizar, transmitir el pensamiento, a sugestionar, fascinar, logrará aumentar su influencia sobre los demás, desarrollando sus facultades mentales y desprenderse de todo complejo o hábito pernicioso, conseguirá triunfar en todas sus actividades. Solicite folleto, mandando 3 pesetas en sellos a "ARCIT" Apartado 12.052. Dep. Z. Barcelona.

SEIS MIL BECAS para estudiantes de Enseñanza Media

Para el próximo curso escolar, y por los servicios y organismos que se citan, se ha convocado la adjudicación, por concurso público de méritos—brillante expediente académico y escasez de recursos familiares—, el número de becas que a continuación se indica para seguir, principalmente, estudios de Bachillerato y también de Comercio y Escuelas del Magisterio:

Ministerio de Educación	4.379
Sindicatos	1.294
Delegación Nacional de Juventudes	323
Ministerio del Ejército	125
	6.151

El número total de alumnos en el curso académico fué el siguiente:

I. Bachillerato: unos 405.000 (de los cuales 61.000 alumnos cursan sus estudios por enseñanza oficial, 206.000 por enseñanza colegiada y 138.000 por enseñanza libre).
II. Comercio: unos 53.000.
III. Magisterio: unos 36.000.

Además de las becas señaladas, los centros o colegios privados deben conceder un número de plazas de alumnos gratuitos externos que oscila entre el 5 por 100 como mínimo y el 15 por 100 como máximo (O. M. de 27 de abril de 1959. "Boletín Oficial del Estado" de 28 de abril).

El plazo para la solicitud de las becas terminó el pasado día 15. Las plazas de gratuitos externos pueden solicitarse hasta el día 1 de agosto, pudiendo presentarse las instancias en los propios centros docentes.

Una Comisión de Ribadelago rindió tributo de gratitud al JEFE DEL ESTADO

Su Excelencia el Jefe del Estado recibió en el palacio de El Pardo, en el espacio concedido a las audiencias de la semana, a la Comisión representativa de autoridades de Zamora y Ribadelago, acompañada por el ministro de la Gobernación. El gobernador civil de Zamora hizo entrega a Su Excelencia de un álbum que recoge la Memoria en la que está reseñada la labor realizada desde el momento mismo de la catástrofe hasta el actual, o sea la primera fase de reconstrucción del pueblo anegado. A continuación pronunció unas palabras, en las que expresó la respetuosa y profunda gratitud de los habitantes del pueblo hacia el Jefe del Estado por el desvelo e interés que ha puesto en ayudarlo para mitigar los rigores de la catástrofe sufrida y el honor y gran beneficio que le hizo con su adopción.

El Generalísimo contestó con breves palabras, en las que reflejó su interés por la sufrida localidad y su propósito de estimular la ayuda precisa hasta la total normalidad de Ribadelago, cuyos sufrimientos ha compartido.

En la foto, el Jefe del Estado saluda a una de las supervivientes que acudió a cumplimentarle durante la audiencia concedida.

Hoy, Pleno de las Cortes

Hoy, a las cuatro de la tarde, celebrarán sesión plenaria las Cortes Españolas. Intervendrán a primera hora los ministros de Hacienda, señor Navarro Rubio, y de Comercio, señor Ullastres, para hablar de los temas relacionados con la estabilización de la moneda. En el orden del día figuran veintiún proyectos de ley, dieciocho de créditos extraordinarios y tres decretos leyes. Habrá, además, las siguientes intervenciones: el ministro de la Gobernación, don Camilo Alonso Vega, y el señor Vizcaíno, acerca de la Ley de Orden Público; el ministro de Justicia, don Antonio Iturmendi, acerca de la compilación del derecho civil foral de Vizcaya y Alava; el señor Altozano, de las bases sobre organización y régimen jurídico de las provincias africanas. El teniente general Cuesta, sobre la reorganización de las industrias militares, y el señor Herrero Tejedor, acerca de la ley que regula la competencia en materia de tráfico.

El jefe del Gobierno japonés estuvo una hora en el aeropuerto de Barajas

Se reunió la Comisión interministerial de descongestión de Madrid

Doscientos mil dólares destina la Fundación March para estudios en el Extranjero

En la tarde del jueves estuvo una hora en el aeropuerto de Barajas, etapa de su vuelo a Río de Janeiro, el jefe del Gobierno japonés, señor Nobusuke Kichi, acompañado de su reducido séquito. El jefe del Gobierno japonés se negó a hacer declaraciones, pero el embajador de su país manifestó que los viajes del señor Nobusuke Kichi pueden calificarse de amistosos y de buena voluntad hacia los países que visita. Con respecto a la reunión de embajadores nipones celebrada en París, bajo la presidencia del jefe del Gobierno, manifestó que había sido un cambio de impresiones. En relación con la conferencia de Ginebra, el secretario general del Gabinete nipón dijo que todos los países participantes se sienten pesimistas, a juzgar por las informaciones de Prensa. Afirmó que no cree en el peligro de una ruptura de hostilidades entre el bloque chino-soviético y el occidental. La foto que publicamos ilustrando la sección corresponde a la breve estancia en Barajas del ministro japonés.

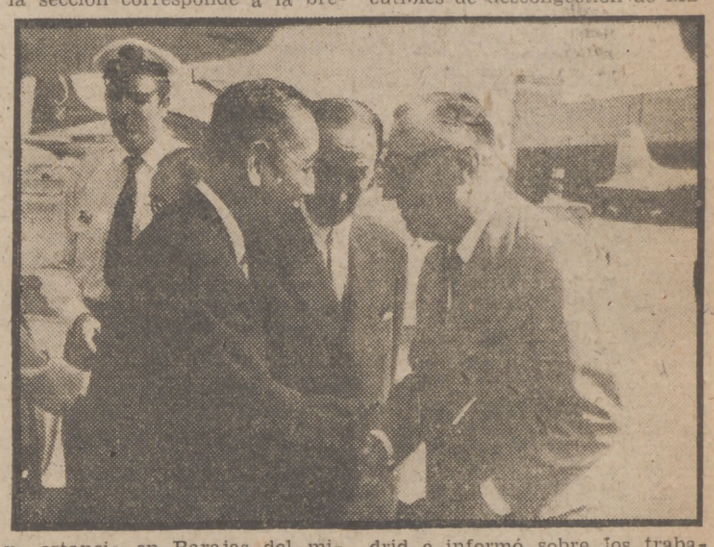

—o—

Celebró sesión plenaria la Comisión interministerial de descongestión de Madrid y demás comarcas de inmigración intensiva, creada por decreto de la Presidencia del Gobierno de 12 diciembre 1958. Los reunidos estudiaron las bases para el estudio de la descongestión de Madrid y demás comarcas de inmigración intensivas, habida cuenta de los contingentes que anualmente se desplazan hacia las areas urbanas y del posible incremento a producir con los excedentes de poblaciones agrícolas causados por la mecanización del campo. Se dió cuenta a la Comisión de los estudios que se están realizando sobre los excedentes de población rural y respecto a la descongestión de Madrid en su aspecto industrial. Fué examinado asimismo el completo informe presentado por las autoridades de la provincia de Ciudad Real acerca de su posible industrialización, el cual será tenido en cuenta en los estudios posteriores de la Comisión. Finalmente, el ministro de la Vivienda señaló como cometido inmediato la creación de un Patrimonio de suelo en zonas indiscutibles de descongestión de Madrid e informó sobre los trabajos en curso en Talavera de la Reina, Guadalajara, Aranda de Duero, Alcázar de San Juan y Toledo.

—o—

El Consejo del Patronato de la Fundación Juan March ha aprobado la convocatoria de las becas de estudio en el extranjero para el presente año. Serán adjudicadas dichas becas a los españoles que, reuniendo las condiciones precisas, deseen realizar fuera de España un trabajo, estudio o investigación de relevante interés relativo a alguna de las siguientes ramas: estudios técnicos e industriales, ciencias matemáticas, físicas y químicas, ciencias naturales y sus aplicaciones, ciencias médicas, ciencias jurídicas, sociales y económicas, ciencias sagradas, filosóficas e históricas, literatura y bellas artes. Para estas becas se asigna la cifra máxima de 200.000 dólares, siendo los jurados los que fijen el número de becas y la dotación de cada una.

Brillantes ejercicios de los paracaidistas SOBRE EL LAGO DE LA CASA DE CAMPO

El ministro de la Vivienda inauguró el nuevo pueblo de Rivas-Vaciamadrid

Las tormentas han causado graves daños en la Península

La Agrupación de Banderas de Paracaidistas del Ejército de Tierra acuartelada en Alcalá de Henares, realizó ante el general Asensio una doble demostración de lanzamientos sobre el lago de la Casa de Campo. Los aviones, después de sobrevolar el objetivo señalado por el mando de las operaciones, desprendieron su carga humana, superando las dificultades que el lanzamiento ofrecía sobre tan reducido espacio. Esta Agrupación, creada en 1954, ha pasado a ser una de las más brillantes del Ejército, por los servicios prestados en tan corto espacio de tiempo. Los riesgos que se corren son realmente insignificantes, como lo demuestra el que no haya habido ningún accidente grave en los treinta mil realizados. La coordinación de cuantos intervinieron en las exhibiciones permitió cumplir el objetivo señalado, y salvo dos que cayeron en los árboles, todos los demás paracaidistas descendieron en el lago. Los lanzamientos se hicieron desde doscientos metros. En la foto se aprecia la forma del lanzamiento.

—o—

El ministro de la Vivienda inauguró el nuevo pueblo de Rivas-Vaciamadrid, levantado en el kilómetro 20 de la carretera de Valencia. Se trata del antiguo Vaciamadrid, que se hallaba situado en la orilla derecha del río Manzanares y que ahora queda emplazado junto a la estación del ferrocarril y al borde de la carretera. El poblado está urbanizado en su totalidad y dispone de agua captada del río Jarama, ayuntamiento, grupo escolar para los dos grados e iglesia. Las obras importaron diez millones, seis de los cuales se invirtieron en urbanización.

—o—

Hasta las dos y media de la madrugada del miércoles continuaron los bomberos, con todo el personal y material, atendiendo a los numerosos servicios para que fueron requeridos debido a las inundaciones registradas en Madrid durante la tremenda tormenta de la citada noche. Las inundaciones afectaron a casi todo el casco urbano de la capital, en modo más intenso a las partes bajas. Las líneas del Metro tuvieron que suspender el servicio durante más de dos horas en los trayectos Sol-Atocha y Sol-Ventas. También trolebuses y tranvías estuvieron parados por efecto de las averías producidas en el tendido eléctrico. Arboles, parques, plazas y calles sufrieron los efectos de las inundaciones. Sobre muchas de ellas se veían danzar mesas y sillas de las cafeterías, arrastradas por las aguas torrenciales. En algunos lugares cayeron piedras de gran tamaño. Se han comprobado daños de importancia en algunas zonas. En Cuenca, Orense y Pontevedra, especialmente, fueron de consideración, es decir, la tormenta tuvo los mismos efectos violentos que sobre Madrid.

POR LAS RAMBLAS

"DOBLE".—Con dirección a Madrid pasó unos días en la Ciudad Condal la señorita Nelly Hernández Casa, venezolana de veintiún años, que tiene un extraordinario parecido físico con Soraya, al extremo de que continuamente en su viaje por Europa la confunden con la ex Emperatriz. Algunos periódicos italianos han publicado la fotografía de ella junto a la de Soraya para mostrar el extraordinario parecido entre ambas.

INTERCAMBIO.—Un grupo de veinticinco estudiantes tunecinos, alumnos del Colegio Khaznadar, de la capital de aquella nación, llegó a esta ciudad especialmente invitado por el embajador don Juan José Pradera. Los estudiantes tunecinos asistirán a un turno del Campamento Lepanto, de Blanes. También han llegado a la capital catalana cien niños italianos en viaje de intercambio escolar organizado entre el E. N. P. A. S., de Italia, y la Delegación Nacional de Juventudes.

CONSTRUCCIONES ESCOLARES.—El teniente de alcalde delegado de Relaciones Públicas ha manifestado que la Comisión Permanente municipal acaba de aprobar los proyectos para la construcción de dos Grupos escolares y de adjudicar las obras de otros cuatro, con un importe total de 26.307.000 pesetas. El Estado, a través de la Junta de Construcciones Escolares, que preside el gobernador civil, subvenciona con millón y medio la construcción de cada nuevo Grupo. Por tanto, para estos seis de ahora concede nueve millones.

Shirley O'Neil, invitada por la Sección Femenina

Acudió en auxilio de un compañero atacado por un tiburón

Shirley O'Neill, la extraordinaria muchacha americana, de dieciocho años, cuyo valor y caridad cristiana la hizo lanzarse a socorrer, con evidente peligro de su vida, a un compañero de estudios, al que había atacado un tiburón cuando se bañaba en Backer Beach (California), ha sido invitada por la Sección Femenina de F. E. T. y de las J. O. N. S. para venir a España. La delegada nacional de la Sección Femenina ha cursado la invitación por mediación de Mrs. Lodge, esposa del embajador de los Estados Unidos en España, enviándole los pasajes en avión de Iberia y la oferta de permanecer en nuestra Patria durante un año, visitando España y estudiando en alguna Universidad española.

ESPAÑA CON BUEN HUMOR

—No puedo resistir a estos tipos que se vienen a la Gran Vía a molestar a todo el mundo con su aparato de radio!...
(De Puig Rosado, en "Arriba")

GANE DINERO
HACIENDOSE RELOJERO
Escribir Apartado 80
LA CORUÑA

¿QUIERE CRECER?
Adquiera el manual "Desarrollo".
Mande 2 ptas. a Editorial P. H.
Apartado 1299. BARCELONA

Sea Vd. fuerte... y bien formado
Una vida de hombre fuerte al precio de unos minutos diarios

Compruebe el ejemplo de uno de nuestros alumnos, ambas fotografías corresponden a la misma persona y de una foto a otra hay un lapso de tiempo de 90 días (3 meses) solamente.

Tabien Vd. puede adquirir la personalidad de obtener un cuerpo bien FORMADO, desarrollando al máximo sus FUERZAS FISICAS (hombros, BICEPS, PECTORALES, ABDOMINALES, PIERNAS) este cambio físico le proporcionará un carácter, ALEGRE, DINAMICO, VIRIL y un espíritu CLARO con una SALUD PERFECTA.

SOLO 15 MINUTOS DIARIOS

Joven o viejo — flaco o gordo — alto o bajo. No importa su edad ni su físico, simplemente debe indicarnos el cuerpo que desee poseer. Luego concédanos tan solo 15 minutos diarios en su propio cuarto.

Autorizado Ministerio Educación Nacional n.º 100 grupo II

¡DECIDASE!
Solicítenos sin compromiso alguno catálogo informativo vistosamente ilustrado

Sistema de propagación PATENTADO

AMBOS SEXOS

«Sansón Institut»
Instituto Internacional de Cultura Física
Apartado Correos 8047 - BARCELONA

Sr. Director: Envíeme GRATIS y sin compromiso el BOLETO-OBSEQUIO y la información correspondiente de sus Métodos.

Nombre .....
Calle .....
Ciudad .....
Provincia .....

POR GENTIL DEFERENCIA DE PROPAGACION OBSEQUIAMOS A TODOS LOS LECTORES DE ESPAÑA CON IMPORTANTES SORTEOS - SIMPLEMENTE ENVIANDONOS SUS SEÑAS

¡Cuidado con los borrachos!

Uno de ellos hiere gravemente a un hombre de una puñalada

En una de las salas del Equipo Quirúrgico de Madrid se encuentra hospitalizado en grave estado Alejandro Iniesta Pariente, de veinticinco años, soltero, natural de Madrid y domiciliado en la calle de Antonio López, número 13. Fué apuñalado por un sujeto llamado Benedicto Gómez Martín, cuando ambos se hallaban en un establecimiento de bebidas. El agresor fué detenido por la Guardia Civil.

Serían poco después de las doce de la noche cuando Alejandro Iniesta Pariente penetraba con unos amigos en un bar sito a la entrada de Antonio López. Tanto él como sus acompañantes se encontraban completamente serenos. No así uño de los clientes, Benedicto Gómez, que vociferaba y cantaba junto a una de las mesas, en el interior, por cuya razón el propietario del establecimiento le había llamado al orden repetidas veces.

Nada más penetrar el grupo, Benedicto pareció hacer más ostensible su actitud, en una forma un tanto provocadora. El que habría de convertirse en víctima, Alejandro Iniesta, le rogó de buenas maneras que se callase. Pero el otro no hizo el menor caso. Antes, por el contrario, comenzó a envalentonarse. Y sin que mediara discusión alguna se levantó de súbito y acometió a Alejandro con algo que resultó ser una navaja.

Al sentirse herido, Alejandro Iniesta exclamó, dirigiéndose a sus amigos: "¡Detenedle, que me ha pinchado!" Al mismo tiempo trató de perseguir a su agresor, que en una actitud de deliberada huída había ganado ya la puerta del establecimiento.

Los acompañantes de la víctima y otros clientes del bar corrieron tras el hombre de la navaja, y después de acorralarle, unos metros más allá, le desarmaron, reduciéndole en medio de la enorme borrachera que padecía.

Casi al mismo tiempo llegaba la fuerza de la Guardia Civil del puesto de Terol, que consiguió la detención del agresor, al tiempo que se ocupaba del traslado de la víctima a la Casa de Socorro de General Ricardos.

Alejandro había perdido el sentido a causa de las graves lesiones que padecía. Poco después era asistido de urgencia por el doctor Del Olmo.

Se le apreció una herida penetrante en la región abdominal, con salida del paquete intestinal, y otra incisopunzante en el antebrazo izquierdo.

Pronto fué avisada una ambulencia del Servicio Municipal, que se hizo cargo del herido y lo trasladó al Equipo Quirúrgico.

Instantes después, la Guardia Civil conducía a la misma Casa de Socorro a Benedicto Gómez Martín, soltero, cobrador del tranvía y domiciliado en la calle de San Bosco, 4 (Carabanchel)

El médico de guardia le extrajo una muestra de sangre, ante la evidente borrachera que padecía, para enviarla a analizar al Laboratorio de Alcohol en Sangre.

Acto seguido fué llevado al referido cuartel de la Guardia Civil para tomarle declaración y establecer las primeras diligencias. Luego se hicieron cargo de él los funcionarios de un coche-patrulla de la Policía, que llegó también rápidamente al lugar de la agresión.

Una hora después, Benedicto se hallaba a disposición del Juzgado de guardia e ingresaba en un calabozo, donde tendrá tiempo de dormir la borrachera.

Y OTRO SE CAYO DESDE EL BALCON

También en Madrid, en la Casa de Socorro del Centro, ingresó José Luis Martín, de veintiocho años, domiciliado en la calle de Tudescos, número 9. Padecía lesiones de pronóstico grave, que se produjo al arrojarse por el balcón de su casa, bajo los efectos de una enorme borrachera.

Al parecer, José Luis estuvo alternando por la tarde en distintos establecimientos, y como pudo regresó a su casa, dando muestras de una evidente intoxicación etílica.

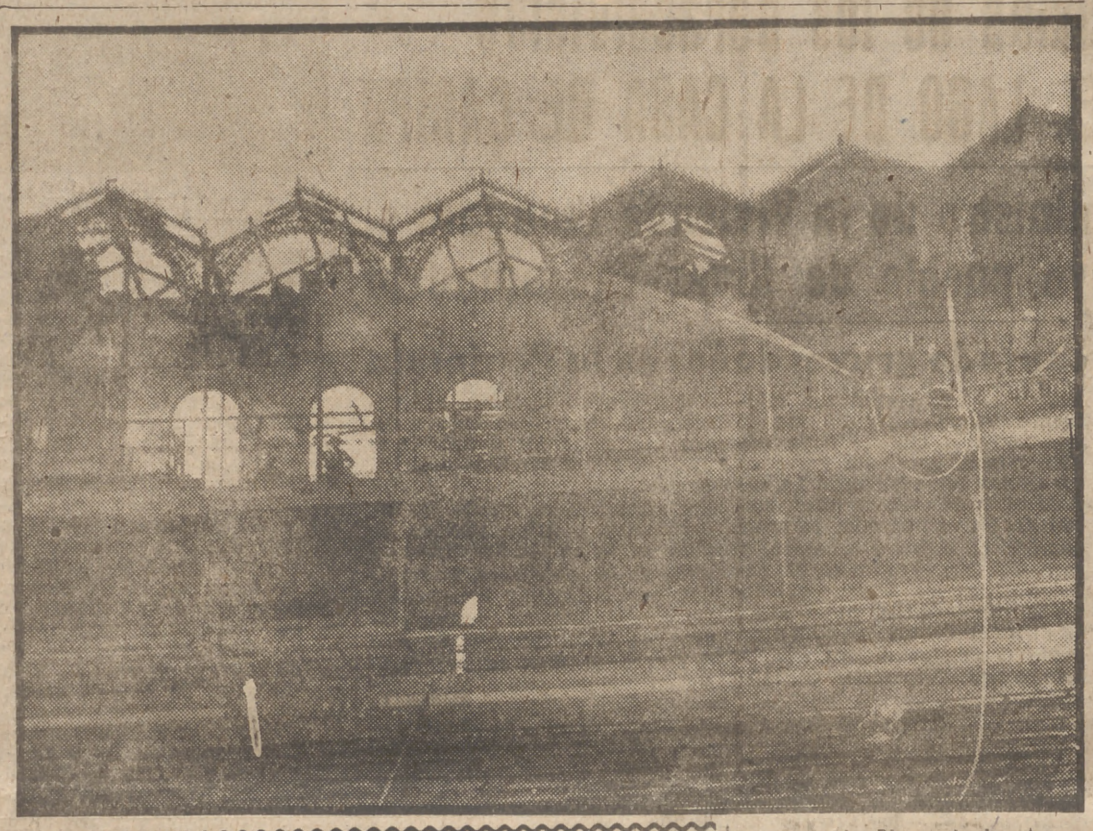

AHOGADOS EN PLAYAS Y PISCINAS

Una joven pereció después de salvar a tres niños

En San Sebastián, en las aguas del muelle de pescadores, apareció flotando el cadáver de un hombre que, identificado, resultó ser José Alvarez Olave, de cuarenta y siete años. Llevaba un reloj parado en los tres y media. Parece ser que se trata de un pescador aficionado que fue a capturar chipirones.

—o—

En Madrid, Raúl Pérez Cañizares, de dieciséis años, estudiante, domiciliado en Guillermo Rollán, número 5, sufrió un colapso cardiaco al hacer una prueba de resistencia debajo del agua en la piscina municipal de la Casa de Campo.

Fue extraído con síntomas de asfixia por inmersión y asistido en el botiquín de la piscina. Posteriormente fue trasladado al Equipo Quirúrgico, donde llegó ya cadáver.

Al parecer, Raúl Pérez hacía ayer una exhibición ante varios amigos. Estos, al notar que llevaba cierto tiempo debajo del agua, alarmados, le buscaron y lograron localizarle diez minutos después en el lado opuesto de la piscina.

—o—

Francisco Ramón Vélez, de veintiún años, estudiante de Medicina, pereció ahogado cuando se bañaba en la playa de Las Quebrantas, del pueblo santanderino de Somo. Era vecino de Santiago de Compostela y estaba en un campamento de Laredo. Al observar otros nadadores que era envuelto y arrastrado por las aguas, acudieron en su ayuda y lograron rescatarle; pero fue inútil cuanto intentaron hacer para salvarle la vida. El cadáver fue trasladado a Santander.

—o—

En Castellón de la Plana, en el pantano de María Cristina, pereció ahogado el vecino de Villafanés José Marsá Vidal, de cuarenta y tres años, casado, jornalero, que se estaba bañando con su hijo Vicente y otros convecinos. Al entrar en una balsa resbaló, resultando estériles los esfuerzos de sus compañeros para salvarle.

—o—

En Puente Genil pereció ahogado cuando se bañaba en el río Guadalquivir, en el lugar conocido por Peñascos Oscuros, de la población de Montoro, Joaquín Castillo Serrano, de veintiocho años de edad.

—o—

En León, Serafín Abella Abella, de sesenta años de edad, vecino de un barrio próximo a Ponferrada, se ahogó cuando se bañaba en el río Sil.

—o—

En Ostende, tres niños belgas y una muchacha de veinte años de edad han perecido ahogados cuando se bañaban en una playa próxima a esta ciudad, al ser arrastrados por la marea.

La muchacha, llamada Nelly Putz, salvó a otros tres niños; pero pareció ahogada al tratar de rescatar al cuarto.

Robo sagrilego

De la catedral de Lille ha desaparecido la imagen de Notre Dame de Treille, de incalculable valor artístico. El robo ha causado sensación, y se considera poco menos que imposible que los ladrones o el ladrón puedan encontrar comprador. También puede ser que el autor de este robo sacrílego sea un apasionado coleccionista. La estatua, de piedra blanca, data del siglo XII. Hasta ahora no se ha encontrado el menor indicio que pueda llevar al esclarecimiento del suceso

En los funerales de Purdy

Se han celebrado la semana pasada en Londres los funerales por el sargento de Policía Purdy, asesinado por el canadiense de origen aleman Padola. En la foto vemo sal hijo de la víctima, a la esposa y a la madre del detective, que murió en cumplimiento de su deber. Padola será condenado a la última pena, según la opinión de los criminalistas

Fuego en la Plaza de las Arenas

Por causas que se desconocen de momento, se produjo un incendio en la Plaza de Toros de Bilbao. La rápida intervención de los bomberos impidió que los daños alcanzaran mayores proporciones, aunque, desde luego, las pérdidas materiales han alcanzado importancia

Salva la vida a doce mujeres, encerrándolas en un frigorífico

En Dublín, el joven de veintidós años de edad Francis Kenny ha salvado la vida de doce mujeres al obligarlas a entrar en una cámara refrigeradora, cerrando la puerta tras ellas.

Las mujeres trabajaban en un almacén de hielo de esta ciudad, donde se había producido la rotura de una tubería conductora de amoníaco y sus gases habían invadido toda la nave. Los bomberos, equipados con caretas, sacaron posteriormente a las empleadas de su encierro. Varios bomberos, a pesar de las caretas, sufrieron desmayos, y otras muchas personas tuvieron que ser llevadas al hospital para ser sometidas a tratamiento, después del cual se les permitió volver a sus casas.

A pedradas contra su futuro suegro

Un portavoz de la Policía italiana ha anunciado que ha sido dictada orden de detención contra Raffaele Roberto Brigida, de veintinueve años de edad, acusado de intentar dar muerte a su futuro suegro, Umberto Chimienti, de cincuenta y seis años, en la localidad de Brindisi.

Añadió el portavoz que Brigida reunió una gran cantidad de piedras en un extremo de la calle en que vive Chimienti y después le llamó para que le diera una explicación por el retraso que había dispuesto en la fecha de la boda de su hija María Cristina.

Después de cruzarse una serie de frases violentas entre ambos, Brigida comenzó a apedrear a Chimienti el cual hubo de ser llevado a un hospital en grave estado.

Detenidos los dos autores de un anónimo

Uno de ellos fué herido al pretender huir

Días pasados, don Alejandro Damas, industrial de Lanjarón (Granada), recibió un anónimo en el cual se le conminaba a depositar la cantidad de dos millones de pesetas en el lugar conocido por El Puntal.

Puesto el hecho en conocimiento de la Guardia Civil, ésta montó el oportuno servicio, al frente del cual figuraban dos oficiales y seis números.

Llegada la hora anunciada en el anónimo, se presentaron a recoger el dinero dos individuos, quienes una vez les fué dado el alto intentaron la huida; pero la Benemérita abrió fuego, hiriendo a uno de ellos, que una vez identificado resultó ser Manuel Rodríguez Campoy, de diecinueve años de edad y de profesión barbero, y deteniendo al otro, llamado Antonio Ruiz Lozano, que tiene antecedentes penales.

Una vez realizada la cura de urgencia a Manuel Rodríguez Campoy, fue trasladado en una ambulancia al hospital clínico de Granada, en donde los facultativos le apreciaron cuatro heridas producidas por arma de fuego en la pierna izquierda, brazo del mismo lado, produciendo fractura de rodilla, calificando su estado de grave.

SEÑORA

DE LA REGULARIDAD DE SUS PERIODOS DEPENDE SU SALUD. La "Agenda Intima Femenina" (Teoría-práctica Doctores OGINO y KNAUS) le permitirá conocer sus irregularidades, indicándole con toda exactitud sus ciclos de fecundidad. Util para toda la vida. Servimos contra reembolso de 30 pesetas.

APARTADO 5.497, BARCELONA

PUBLICITAS

¡GANE MAS DINERO Y ASEGURE SU PORVENIR!

ESTUDIANDO NUESTROS CURSOS TECNICO-PRACTICOS POR CORREO

CERTIFICADO DE GARANTIA

El Instituto Americano le garantiza la devolución de su dinero si al probar sus cursos no queda satisfecho.

ELECTRICIDAD DEL AUTOMOVIL

Curso moderno y único en España, de especialización práctica. En 24 Envíos se estudian todos los circuitos del coche moderno, incluido cambio automático de velocidades, mecanismo de capota y puertas automáticas, encendido electrónico, instalación de teléfono, transistores, etc.

GRATIS recibirá Esquemas de circuitos eléctricos correspondientes a las marcas de coches más conocidas en todo el mundo y un Diccionario Técnico del Automóvil.

CONSTRUCTOR DE OBRAS

¡Una profesión lucrativa y apasionante! En 20 Envíos, le enseñamos Interpretación y Levantamiento de Planos, Presupuestos, Hormigón Armado, Técnica Constructiva, Cubicaciones, Saneamiento, Calefacción, etc.

GRATIS, recibirá 6 proyectos completos de Casas Baratas con todos los planos para que Vd. las construya y un Diccionario Técnico de la Construcción.

TECNICO MECANICO DEL AUTOMOVIL

El curso más reciente y moderno de España en 20 Envíos densos y magníficamente ilustrados.

RECIBIRA GRATIS: FICHAS TECNICAS PARA EL TALLER, en las que constan entre otros, los siguientes datos: CARACTERISTICAS, REGLAJES, MEDIDAS, JUEGOS DE MONTAJE, PARES DE APRIETE, y demás datos necesarios para que cualquier mecánico pueda hacer con exactitud los trabajos de ajuste, montaje y reparación de los vehículos de más frecuente uso en el mercado, tanto de gasolina como Diesel, de turismo, e industriales. También recibe gratis un Diccionario del Automóvil en 3 tomos.

Somos el único centro español que facilita prácticas en un TALLER ESCUELA

MOTORES DE EXPLOSION Y DIESEL

En 20 Envíos le enseñaremos ajustes, sincronizado, calibrado de la bomba y de los reguladores, reparación y entretenimiento de inyectores, filtros, etc.

GRATIS, recibirá Fichas de Reparaciones de los motores mundialmente famosos y un Diccionario Técnico.

A petición del Alumno, facilitamos prácticas finales en un Taller Escuela.

OTROS CURSOS:

- DELINEANTE DE CONSTRUCCION
- DELINEANTE MECANICO
- DELINEANTE PROYECTISTA
- DELINEANTE DE CARPINTERIA Y EBANISTERIA
- DELINEANTE EN GENERAL

AUTORIZADO POR EL MINISTERIO DE EDUCACION NACIONAL 1-26

Pida folleto GRATIS del Curso que desee, al:

INSTITUTO AMERICANO

Avda. José Antonio, n.º 31 Departamento E 2 Madrid

Miles de pinos arden en Galicia

Las llamas profundizaron dos kilómetros reduciéndolo todo a cenizas

Un impresionante incendio forestal, que se inició en el monte de Corbedoira, del Ayuntamiento de Aranca, en la provincia de La Coruña, aproximadamente a las dos y cuarto de la tarde, avanzó con dirección a la provincia de Lugo en un frente de 500 metros, profundizando en la plantación de pinos en dos kilómetros y reduciendo a cenizas toda la plantación.

El fuego se produjo como consecuencia de haber quemado unos campesinos una cierta extensión de maleza de monte comunal para prepararlo convenientemente, con el fin de destinarlo al cultivo. El viento, que soplaba moderado durante la mañana, aumentó en las primeras horas de la tarde, y llevó el fuego hasta el monte de Corbedoira. A este lugar se trasladaron voluntarios de Guitiriz, entre ellos, veraneantes, campesinos de las parroquias limítrofes, fuerzas del campamento militar de Santa Cruz de Parga, pertenecientes al regimiento de Zapadores; Guardia Civil de Guitiriz, Aranca y Betanzos; ingenieros del Patronato Forestal y del distrito con elementos técnicos del personal preparado para la lucha contra incendios forestales; en total han actuado unas 300 personas.

El fuego alcanzó la provincia de Lugo; pero gracias a los cortafuegos establecidos se evitó su propagación.

Merece destacarse la actuación del alcalde de Guitiriz, que trabajó denodadamente en los lugares de mayor peligro, y la de las fuerzas del Ejército y de la Benemérita, cuya intervención fué la base del éxito logrado en los trabajos de extinción. De momento no se puede precisar el alcance de los daños, si bien miles de pinos han sido pasto de las llamas.

LOS GANSTERS DE BUENOS AIRES

La Policía argentina ha conseguido al fin detener a una banda de gangsters que desde hacía años tenía aterrorizada a la ciudad con un serie de robos y atracos a mano armada. Estos que aparecen en la foto constituyen la plana mayor. En cuanto a las mujeres, se trata de las bailarinas de cabaret Nelly Ortigosa y Magdalena Cárdena, detenidas por complicidad

Estalló una botella y un trozo de vidrio se le clavó en el corazón

El niño de catorce años Fernando Gutiérrez de Terán Fernández, natural de Badajoz, que habitaba en la avenida del Generalísimo, 76, resultó muerto al estallar una botella que contenía un líquido inflamable, con la que jugaba frente a su domicilio.

El niño se hallaba jugando con otros muchachos de su edad en un solar frente a su domicilio, a la altura de la parada del tranvía. Manipulaban una botella que contenía, al parecer, azufre con una determinada sal de clorato. Los muchachos prendieron fuego con una cerilla, y la mezcla que contenía la botella hizo explosión, con tan mala fortuna, que un trozo de cristal se clavó en el corazón de la víctima de este fatal accidente.

El muchacho fué trasladado a la Casa de Socorro de Tetuán, donde nada pudieron hacer por él los facultativos, pues había fallecido casi instantáneamente.

La autora presunta de varios envenenamientos, detenida en Palma de Mallorca

En Palma de Mallorca ha sido detenida, como presunta autora de varios envenenamientos, Josefina Pino García, de treinta y cinco años de edad, natural de Cartagena.

La muerte reciente de doña Luisa Ollé, a cuyo servicio estaba, despertó sospechas, que tuvieron confirmación al diagnosticarse que la citada señora había muerto envenenada. Según ha manifestado la detenida, en las comidas ponía un matahormigas a base de arsénico. También se le acusa como presunta autora de la muerte de Francisco Valverde y José Nolla, con los cuales había mantenido relaciones íntimas.

Josefina ha trabajado como sirvienta en varias casas y en una fábrica de calzado. Estaba casada, pero desde que se separó de su marido ha llevado una vida irregular. Tiene tres hijos de doce, siete y cinco años, uno de los cuales lleva sus mismos apellidos.

Posteriormente se ha sabido que intentó envenenar al marido de doña Luisa Ollé, pero, por una feliz casualidad, éste no tomó el bicarbonato mezclado con arsénico.

EL SUCESO PINTORESCO

Los canguros, causas de disputas y agresiones en Australia

En Sydney, los jueces van a decidir una ardua cuestión matrimonial, causada por un canguro hembra y madre de un cangurillo vivaz y simpático. El colono Charles Shaifflay, caluroso defensor de los canguros, a los que varias asociaciones de campesinos han decidido declarar la guerra, llevó a su domicilio hace unas semanas a la cangura en cuestión y a su simpático hijo. Marta Shaifflay, implacable adversaria de esta clase de animales, se opuso a la presencia de los huéspedes insólitos. Después de una violenta discusión con Charles logró imponer su voluntad y puso a los canguros, madre e hijo, de patitas en el campo.

Charles quedó entristecido y apenas pudo pegar un ojo aquella noche. Sin embargo, le aguardaba un feliz amanecer. Con los primeros albores saltó fuera de la cama, y cuando se disponía a salir para echar una ojeada al ganado, vió a la pareja de canguros cómodamente instalados en un amplio sofá del vestíbulo de la casa.

El furor de Marta no tuvo límites cuando vió de nuevo en su hogar a los para ella indeseables huéspedes. Cogió un palo y la emprendió con ellos. Charles intervino y recibió un palo en la cabeza, al que respondió con un sartenazo que ha deteriorado el rostro de la iracunda señora Shaifflay.

Puestas las cosas en manos de las autoridades judiciales, parece ser que Charles y su esposa pagarán sendas multas por escándalo y agresión. Charles, que había sido detenido, al salir de la prisión ha puesto en manos de su abogado los trámites del asunto y se ha ido a vivir con la cangura y su hijito, que resultó con una pata rota a consecuencia del altercado entre los vehementes esposos Shaifflay.

Desde hace unas semanas, los australianos se dividen en dos grupos frente a la cuestión suscitada de si se debe o no aniquilar a los canguros. Al parecer, se ha demostrado que éstos son perjudiciales para la agricultura.

Inundaciones en el Japon

El puente Kavarhara, en Fukuoka, sobre el río Muromi, en el Japón, fué destruido a causa de las inundaciones, de resultas de las cuales hay que registrar el trágico balance de treinta y cinco muertos y más de cincuenta heridos

Macabro hallazgo

Un dedo humamo dentro de un pan

Contra un establecimiento supermercado de Denver, EE. UU., ha sido puesta demanda de 5.000 dólares por la familia Joines, que encontró dentro de uno de los panes adquiridos en aquel negocio un dedo humano.

Según han declarado los Joines el hallazgo fué hecho mientras se estaba preparando la cena, y el efecto del macabro descubrimiento fué tal que la señora Elizabeth Joines sufrió un fuerte choque nervioso, del que tardó mucho tiempo en reponerse. Por otra parte, desde aquel día nadie ha vuelto a comer pan ni otros productos de pastelería en el hogar de los Joines.

El horno que elaboró el pan en cuestión explicó que uno de sus aprendices había sufrido una amputación de su dedo meñique mientras limpiaba una de las máquinas, y que, pese a todos los esfuerzos, no se pudo recuperar el trozo amputado. Seguramente quedaría aprisionado entre los dientes de la máquina y volvió a ser sacado de allí por la presión de la pasta.

La riada se lo llevó

Las recientes inundaciones que han arrasado en Austria varios centenares de kilómetros cuadrados, han ocasionado muchas pérdidas materiales. La fuerza del agua fué tanta que se produjeron hechos como éste: un automóvil fué arrastrado por la corriente, y cuando las aguas descendieron había perdido las ruedas y toda la carrocería quedó inservible, aun para los mejores chapistas

El peine de bolsillo «ZOR»

que peina y moja el pelo al mismo tiempo, varias veces, con una carga de agua, colonia, etc. Unico para playa, campo y casa, motoristas, etc., etc. Muestra contra reembolso de 25 ptas. Informes: J. ZORRILLA. Bailén, 14. Madrid

La **gallina** que "pone"

millones de pesetas en premios, porque ***millones de hogares*** consumen

AVECREM

producto **GALLINA BLANCA**

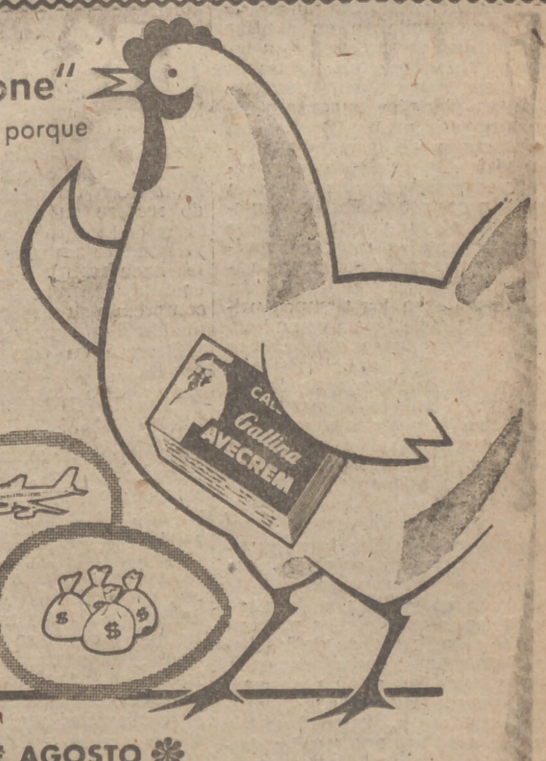

EL 14 DE AGOSTO ✽

va el último **SORTEO AVECREM**, con un PRIMER PREMIO consistente en

UN MILLON DE PESETAS.

más CASA AMUEBLADA con JARDIN, PISCINA y GARAJE
más COCHE SEAT
más VIAJE a AMERICA por "CUBANA de AVIACION"

y, aparte, 2.106 PREMIOS MAS

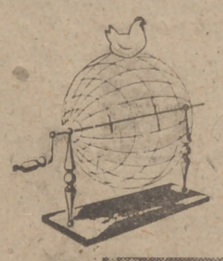

EN COMBINACION TOTALMENTE AUTOMATICA CON LA LOTERIA NACIONAL

✽ Las modificaciones establecidas por la Lotería Nacional para el Sorteo del próximo día 15, obligan a GALLINA BLANCA a trasladar la fase final del segundo sorteo **AVECREM** al **14 de Agosto próximo**. De esta forma el Sorteo se podrá realizar con arreglo a las Bases del mismo y, al propio tiempo, dar mayor número de oportunidades a los consumidores de **AVECREM** y demás productos **GALLINA BLANCA**, para obtener alguno de los 2.106 regalos del Sorteo.

D. Luis Ordoñez Jimenez, de Sevilla, calle Marteles, 1º, casado, obrero panadero, agraciado con el chalet, 30.000 Ptas. y una Vespa, en uno de los sorteos **AVECREM** celebrados últimamente.

Un grupo de visitantes de la Factoría **GALLINA BLANCA** aplaudiendo a D. Fco. Santiago Hernandez de Lumbrales (Salamanca), agraciado con el chalet, Vespa, y 30.000 pesetas en el Sorteo **AVECREM** del 15 de Junio.

ES UN ANUNCIO DE DAÑIS - PRÓMEB

MAS DIFICIL TODAVIA ¡DESDE 6.000 METROS Y SIN PARACAIDAS!

Gilbert Percy tuvo serenidad y habilidad para zambullirse en el mar, pero sufrió diversas fracturas

LA CASUALIDAD SALVO AL CAPITAN HERMAN Y AL SARGENTO CLOSSON

CUANDO CAIAN POR EL AIRE, otros compañeros pudieron AGARRARLOS, SALVANDOLOS DE UNA MUERTE SEGURA

INCREIBLE: al británico ALKEMADE las ramas de un árbol detuvieron su caída

Este es el salto difícil al espacio, para el que necesariamente hay que tener fuerte ánimo y un dominio perfecto para que la voluntad cumpla cuanto es preciso en este peligroso momento

TODAVIA ayer lanzarse en paracaídas al espacio, más que un acto temerario se motejaba por insigne locura. Locos, sí, quienes desde unos miles de metros no vacilaban en confiar la integridad de sus cuerpos a un trozo de tela como un paraguas, fuertemente sujeto con tirantes. ¿Cuántas vidas se quebraron silenciosamente un día y otro en la reiteración de la prueba? Nadie podría decírnoslo ahora, cuando el paracaidismo constituye una profesión castrense. Esto no quiere decir, ni mucho menos, que sean innecesarias unas determinadas condiciones físicas y de valor nada comunes, esto último tan indispensable en los tiempos primeros de la experiencia como hoy. Tal vez ahora para quienes por vocación u oficio están sujetos a un persistente entrenamiento, un lanzamiento más o menos tiene tan escasa importancia que sólo parece servir para la estadística de servicios cumplidos, sin que con ello se añada un sólo adarme de valor al derrochado cada jornada en la práctica del empeño.

Aparte de ello, los lanzamientos tan reiterados exigidos para el dominio de la voluntad y la perfección en realizarlos, han ido conformando una técnica especial para el caso, haciendo de los paracaidistas auténticos expertos, para quienes la acción parece no tener secreto alguno, considerándose, incluso, que disponen de una serie de relativas seguridades desconocidas o tan sólo imaginadas en los tiempos del paracaidismo auténticamente heroico.

Mas si los practicantes de esa profesión cuentan ya con ciertas seguridades mínimas, ¿qué podríamos decir de quienes, sin paracaídas que detenga y frene la suya, se ven arrojados al espacio sin la valiosísima colaboración de esa sombrilla de seda? No parece necesario meditar la respuesta que habría de darse, porque la vida de quienes se vieran obligados a tan dramática prueba tardaría en deshacerse el breve periodo de tiempo indispensable para un violento choque del cuerpo con la superficie de la Tierra o el mar. El sentido común nos dice, en efecto, que los así lanzados no pueden encontrar salvación alguna. Pero, ¿y esos casos—poquísimos, es cierto—que sí la han tenido?

EL CAPITAN JOE HERMAN

Aquí tenemos uno entre un millón: el capitán norteamericano Joe Herman, comandante de un bombardero Halifax con base en Inglaterra. El escenario se produce sobre la tierra alemana del Rhur, en plena segunda guerra mundial, cuando el avión de Herman acaba de lanzar cinco toneladas de bombas incendiarias sobre un determinado punto de tan importante zona industrial enemiga.

Es el 4 de agosto de 1944, cuando, ya cumplida su misión, el avión endereza su rumbo de regreso a la base. No obstante, lo acosan los disparos de las baterías antiaéreas. Toda la tripulación tiene sus equipos perfectamente ajustados y el comandante trata de hacer lo mismo. Todo parece ir bien; mas de pronto, un golpe seco hace bambolear el aparato. Ha sido alcanzado por una granada, tan perfectamente que con su explosión se produce el incendio. Los tripulantes comienzan a saltar al aire y cuando por último va a hacerlo Joe, se desprende un ala, mientras el tiempo que una explosión lo lanza al vacío.

El hecho se ha producido a cinco mil metros de altura, en la noche que cubre esta comarca enemiga. Joe, en su vertiginosa caída, ha entrevistado, merced a la luna llena que luce en el cielo, las estrellas, un vacío enorme a los pies y, a veces, sombras, sobre las cuales cruza, y piensa que se trata de trozos del aparato destrozado del que acaba de ser lanzado. Pero un escalofrío tremendo recorre su espalda al percatarse de pronto de que desciende velozmente sin paracaídas, y esto le hace sentir enorme pánico cuando con todos los sentidos comprende su impotencia para remediar la trágica situación.

Sucedió en este instante algo realmente asombroso e inesperado que le aturdió durante unos momentos, al sufrir un choque con algo que momentáneamente le privó del sentido. Segundos después tenía la impresión de estar flotando, prendido su cuerpo de alguna cosa que encontrara en su descenso. Y a continuación llegaban a sus oídos unas voces que le eran familiares. ¿Qué había sucedido?. Que después de 3.000 metros de vertiginoso descenso tropezó con uno de sus compañeros que lo hacía en paracaídas, quien pudo asirlo fuertemente, y en esta forma ambos pudieron llegar a tierra sin el más leve rasguño. Vivash, el ametrallador del bombardero, fué su salvador de tan peregrina e insospechada manera para ambos.

A 1.200 KILOMETROS POR HORA

La posibilidad de que un aviador pueda salvarse, arrojado al espacio sin paracaídas, es totalmente nula, porque no puede él, por mucho dominio que dé sí mismo tenga, frenar la enorme velocidad que adquiere su cuerpo en el descenso hasta chocar con el suelo o el mar. Ya es sabido que el aire opone notable resistencia a un cuerpo en movimiento que, caído desde 5.000 metros, llegaría a alcanzar la espantosa velocidad de 1.200 kilómetros por hora; pero merced a esa resistencia que el aire ofrece, la velocidad no excede de los 200 kilómetros, suficiente desde luego para que el cuerpo se destroce totalmente en su choque final. Si lo normal es que esa vida se pierda irremisiblemente, Joe Herman, por esa circunstancia extrañamente favorable, pudo salvar la suya.

EL SARGENTO JAMES CLOSSON

Otro caso más entre un millón puede ser el del sargento norteamericano James Closson, instructor de paracaidistas. Cierto día que estaba aleccionando a sus alumnos se lanzó con un grupo de éstos, mas no se abrió su paracaídas, iniciando un rapidísimo descenso hacia el suelo.

Toda la Prensa mundial se ocupó del extraordinario hecho, por las circustancias realmente sorprendentes producidas para que Closson no perdiera su vida. En su caída pasó por en medio de tres alumnos que descendían normalmente, y por unos segundos estuvo milagrosamente adosado al del negro Lessi Smith, quien inmediatamente le cogió por las piernas y, tras un gran esfuerzo, así retuvo al sargento, con la cabeza hacia abajo, hasta llegar al suelo sin sufrir sino unas mínimas erosiones. Ambos pudieron alcanzar tierra felizmente, y la escena fué tomada íntegra por un operador cinematográfico que filmaba el lanzamiento y toma de tierra de los alumnos.

EL CAPITAN GILBERT PERCY

Algunos nuevos casos pudieran añadirse a los ya expuestos, y entre ellos aludiremos al del aviador japonés que en vez de arrojarse al espacio lo hizo contra otro aparato que volaba bajo el suyo, logrando milagrosamente quedar asido a él, salvándose, no obstante haberse roto un brazo y una pierna.

Tenemos también la referencia de lo sucedido al capitán Gilbert Percy, americano, que se precipitó sobre el mar. No se crea que el mar ofrece garantía alguna a quienes puedan caer en él, porque su superficie parece contraerse fuertemente, como si fuera de granito, para un cuerpo que, caído desde el aire, viene hacia él a velocidad de 200 kilómetros por hora.

Percy percibió igualmente una inesperada ayuda con increíble fortuna, sin que ello supusiera falta de coraje ni de ánimo. Fue abatido por dos cazas japoneses, y lanzado al espacio comprobó que no se abría su paracaídas. Al darse cuenta de que su descenso se hacía sobre el mar, tuvo la suficiente serenidad para poner su cuerpo totalmente rígido, con objeto de ofrecer la menor superficie de aquél en el instante del choque, constituyendo, dentro de sus posibilidades trágicas, una masa compacta que pudiera resistir el tremendo choque que iba a sufrir. Unió sus piernas, apretándolas fuertemente, y los brazos pegados al cuerpo, y mientras caía de pie se encomendó a Dios. Se fracturó, al llegar al agua, la tibia y la pelvis, mas pudo salvarse, y tras mucho esfuerzo, sirviéndose de un bote vacío que encontró, logró alcanzar la orilla de una comarca de Nueva Guinea.

Este es el famoso sargento británico Alkemade, uno de los poquísimos aviadores milagrosamente sanos después de caer desde seis mil metros de altura sin paracaídas

Momento de lanzarse al espacio el paracaidista. Todo marcha aparentemente bien, y el gran tirante sujeto al cuerpo anuncia que el paracaídas va a abrirse sin dificultad

OTRO CASO INCREIBLE: EL DEL SARGENTO N. S. ALKEMADE

Por lo insólito, al ser conocido este caso, llegó a dudarse de la veracidad de las palabras del ametrallador británico que desde un aparato de la R. A. F. tuvo que lanzarse a seis mil metros de altura. Se ha afirmado que no existe nada semejante conocido en la historia de la aeronáutica.

El Lancaster de Alkemade volvía de bombardear Berlín cuando fue materialmente acosado por las baterías antiaéreas. Una astilla atravesó una de sus piernas y las llamas surgieron en la cola de su avión, mientras él fulminaba con su ametralladora a un Junker que le perseguía. Tenía que abandonar el aparato, en trance de caer ya. Y cuando lo habían hecho sus compañeros abrió a su vez la portezuela; pero retrocedió momentáneamente al percatarse de que el aparato ardía y también su paracaídas: Cuestión de vida o muerte, con una decisión rapidísima: estrellarse con su aparato o lanzarse como fuera al espacio. Hizo lo último en plena oscuridad, y ya no supo más, por haber perdido el sentido. Cuando abrió los ojos advirtió que estaba tendido sobre unas ramas entrelazadas, que en el momento de llegar a tierra habían frenado su caída, salvándole de la muerte, quedando enteramente aturdido minutos más tarde, al caer al suelo.

Cuando abrió los ojos se encontraba en el lecho de un hospital y creía hallarse en el Paraíso, como posteriormente ha referido tantas veces a cuantos se interesaron por su milagrosa salvación, que igualmente ha referido por la TV francesa. Era tan extraño su caso que, una vez recobrado el conocimiento, al ser interrogado por los alemanes, extrañados de no haber encontrado su paracaídas, no quisieron creer en un principio la historia de su casi increíble suerte, porque los seis mil metros de altura a que se produjo su tremenda aventura han constituído una marca jamás superada en trances semejantes.

Otros aviadores se han podido salvar, aunque de distancias menores: unos centenares de metros, un francés y un polaco, con soluciones parecidas a la del sargento Alkemade, aunque en tierra; y en el agua pudo salvarse otro aviador norteamericano caído desde quinientos metros, mientras otro australiano que lo hizo desde ochocientos metros falleció dos semanas más tarde, a consecuencia de las graves lesiones internas sufridas.

PRIMER LANZAMIENTO A VELOCIDAD SUPERSONICA

Como excepcional puede y debe considerarse, igualmente, el último caso que vamos a referir en esta antología de salvados casi milagrosamente en sus caídas desde los aparatos que tripulaban. Se trata del piloto norteamericano George Smith, lanzado por despido automático de un Super Sabre F-100, que navegaba a 1.250 kilómetros de velocidad horaria. El ha sido el primer hombre capaz de arrostrar prueba semejante, al ser lanzado a velocidades supersónicas y que, sin embargo, ha logrado sobrevivir.

La prueba, sin embargo, fué brutal. En el instante de ser lanzado, su cuerpo experimentó una fuerza contraria superior en cincuenta veces a la de la gravedad y el cuerpo aumentó de golpe por encima de los tres mil kilogramos de peso. Por si ello no fuera suficiente, los ojos parecían salírsele de las órbitas, mientras la sangre se agolpaba en la cabeza y se contraía el estómago de manera horrible. «Es una prueba —ha dicho— para no olvidarla fácilmente, porque el cuerpo sufrió entonces una presión muy superior a la que puede sentir por efecto de fortísimos huracanes.

Pese a todo ello, pasados aquellos instantes que él mismo asegura no es posible olvidar aun cuando se lo propusiera, George Smith está actualmente sano y relatívamente feliz de haber sido él quien por vez primera diese noticia de cómo puede resistir un hombre su lanzamiento en vuelo a velocidades supersónicas.

—o—

Esta breve galería de ejemplos indudables, puede hacer pensar en la posibilidad de que, en última instancia, el hombre puede salvarse. Claro está, si dispone de paracaídas. Porque si no lo tiene, es sólo la mano de Dios quien puede detener su indudable, segura y trágica muerte.

APRENDA a DISECAR

aves, mamíferos, peces y toda clase de animales. Le enseñaremos por correspondencia en sus horas libres. Conserve sus trofeos; adorne su casa. Diviértase y gane dinero disecando para otros. Pida folleto informativo gratis al "Instituto Jungla". Sección HC. Goya, 118. Apartado 9.183 MADRID

Autorización M. Educación N.º 7

AVISO

Como obsequio que hacemos a los lectores de 7 FECHAS, recibirán un magnífico RELOJ DE PULSERA (caballero o señora), (números y saetas de oro), último modelo suizo y garantizado, contra reembolso de 295 pesetas (mitad de su precio), comprobándolo antes de abonarlo y con facultad de devolución si no fuese del agrado, sólo mandando el presente anuncio a CASA SOLER. Floridablanca, 130 BARCELONA

Campaña de precios

Relojes suizos de marca a precios de regalo. Pida catálogo gratis y confirmará esta verdad. Usted y sus amistades nos comprarán su reloj. COMERCIAL RELOJERA SUIZA. Apartado 66. ZAMORA

Aprenda a bailar

Por correo, en una semana: Fox, Bolero, Tango, Vals, Bayón, Samba, Pasodoble, Mambo, Chotis, Rumba, Blues, Beguin, etc. Seriedad y reserva absoluta.—Amplios informes y lecciones de prueba remitiendo DOS PESETAS para gastos de envío

PROFESOR CASTILLA

Apartado 12.229. — MADRID

LA VERDADERA DESPEDIDA DE GROCK

Vivía retirado del circo en su villa de Imperia, dotada de cuarenta y seis habitaciones, una fuente iluminada y un jardín cuyas flores ocupan ocho mil metros cuadrados

En 1954 dijo adiós al espectáculo; no obstante, realizó algunas actuaciones en la televisión italiana

Su estética: «Quiero preservarme de la vulgaridad que arranca la risa fácil»

En España puso de moda su timito de «No me diga»

Hitler había dicho de GROCK: «Es el único tonto que no me cansa»

Esta fué la máscara habitual de Grock, famosa en el mundo y que él mismo modeló, para repetirla como motivo decorativo en la fabulosa villa que se hizo construir en Imperia, en la Riviera italiana, y en la cual disponía de cuarenta y seis habitaciones, una fuente iluminada y un jardín, cuyas flores ocupan 8.000 metros cuadrados. Grock se quejaba, concluída la última guerra, de que tenía que trabajar, aún encontrándose viejo

LOS antiguos —ha escrito Fernand Léger— inventaron la máscara. Habían comprendido que para asombrar y maravillar hacía falta "inventar" la escena, contraponerse al auditorio.» Aquel hombre de pelo un día casi rojizo y risa en forma de mueca sobre el rostro, por contraste impertérrito, llamado en la vida gris Karl Adrián Wetach y en el mundo eterno y fabuloso del circo "Grock", modeló con sus propias manos, como un motivo ornamental repetido, su propia carátula, distribuyéndola en las cúpulas y torrecillas de su castillo de Oneglia, paradisíaco lugar de Imperia, en la Riviera italiana.

La noche final de octubre de 1954, Grock dijo adiós al circo para retirarse a su villa en la Riviera italiana. No obstante, después hizo algunas actuaciones en la televisión. Durante la última de ellas, celebrada en marzo último, sufrió un mareo. El pasado año, cuando cumplió los setenta y ocho de su edad, Grock recibió a los periodistas y les habló de la posibilidad de su vuelta al circo. Ahora ha muerto, a los setenta y nueve años, en su villa de Imperia. Esta foto nos lo muestra junto a su esposa

Allí, en su villa, donde metió ilusiones y dinero en fabulosa cantidad, ha muerto el más grande payaso del mundo. Resulta frecuente paradoja esta ilusión por la casa, por lo estable, experimentada por bohemios artistas y escritores que llevaban sobre su alma y biografía el signo de la permanente fuga, del errabundeo fantástico.

No escaparon a él Honorato de Balzac, que cuando tuvo sus paredes propias, tras luchas y fatigas, se encontró con la falta de medios para decorarlas a su ostentoso gusto, viéndose precisado a llamar la imaginación en su auxilio, escribiendo con carbón, sobre las vacías paredes: "Cuadro de Rafael", "Tapiz de Smirna", "Lienzo de Tintoretto"... Más afortunado nuestro Blasco Ibáñez con aquella su villa de Menton-Garavan, decorada hasta el exceso con el más barroco mediterraneanismo. Y afortunado, a pesar de la triste leyenda del payaso que hace reír en su torno mientras guarda el dolor y la amargura en su alma, este Grock, sin otras penas que las lógicas que van del encumbramiento a la decadencia y ocaso de un artista.

EL HIJO DEL RELOJERO

El caso de Karl Adrián Wettach fué el de un hombre dotadísimo para lo funambulesco y circense. Había nacido en la Suiza de la precisión y los razonamientos filosóficos, y a pesar de su espíritu de vagabundo-poeta, no le faltaron jamás cualidades que le vinculaban a la exactitud, norma del artífice de relojes que fué su padre, o la deducción filosófica ginebrina.

Ha sido Grock, tal vez, el primer payaso músico que cuenta la historia del circo. Tocaba maravillosamente la guitarra, el piano, el acordeón, el xilofón, el clarinete, la mandolina, la armónica, la trompeta y el violín.

Usaba para sus actuaciones un diminuto violín que guardaba en un gran estuche.

No era de esos artistas habladores. Apenas utilizaba palabras en la pista. Y eso que conocía a la perfección el francés, el inglés, el italiano, el alemán, el húngaro y el español. Cuando era casi un niño, el joven Wettach fué preceptor de uno de los hijos del conde Bethlen, primer ministro húngaro. En 1928, la Universidad húngara le nombró doctor "honoris causa" en Filosofía.

Su infancia fué dura. El país atravesaba una grave crisis industrial y el taller del padre daba poco juego. El muchacho llevaba en su sangre la inquietud rabiosa del circo. Creaba pantomimas, corría, cantaba, hacía reír a todos. Hubo que dejarle debutar a los trece años. Grock entraba en el circo para no salir de él, incluso cuando lo hacía oficialmente, durante la noche más triste de su vida: el 30 de octubre de 1954.

CANSADO DE HACER REIR

Veinte años antes de aquella fecha, el rostro enharinado del clown se craquelaba en una mueca melancólica: "Estoy cansado de hacer reír a los demás —afirmaba—; quiero convertir los días que me restan de vida en una interminable fiesta de circo para mí solo, que tanto he tenido que sufrir para despertar a diario la hilaridad de los otros."

Pero la huída de la profesión, vital para él, no podía significar nunca la deserción. Recordaba el payaso siempre su primer contacto con el mundo maravilloso del circo:

"Era todavía un muchacho cuando asistí a una de estas funciones, en la que uno de los clowns remedaba una canción de moda, interpretándola con dos martillos de madera sobre el lomo de una fila de botellas vacías, cada una con sonido diferente. Mi padre guardaba en la bodega de su taller gran número de estos recipientes de vidrio. Un día saqué un montón de ellos al patio, los colgué uno a uno de un cuerda y comencé los ensayos. Así conseguí interpretar la canción igual que el artista. Otro día, mi padre, seriamente embarazado en sus negocios, me obligó a escoger oficio. Me dejé arrastrar hacia el circo. Poco a poco añadí nuevas modalidades a mi música de botellas: equilibrios inesperados sobre los objetos más absurdos, combinaciones cómicas, piruetas, bailes caricaturescos, etc. Toda la gama de trucos que más tarde había de repetir tanto..."

Grock se retiró del circo bajo la carpa del suyo propio, en Hamburgo. Ya era el payaso que no necesitaba compañía, formar dúo, para reinar en el ánimo de las multitudes. Había recorrido el mundo entero formando pareja primeramente con Brick, y luego con Antonet, siendo esta segunda etapa de ambos clowns inolvidable. Desde 1913, Grock llenaba él solo las pistas del circo.

Sin embargo, no todo iba a ser gloria. El arte de Grock fracasó en los Estados Unidos, donde no comprendieron su humor.

GROCK, EN ESPAÑA

En un libro suyo, Grock había escrito: "El clown que triunfe en España puede estar seguro de que triunfará en todo el mundo." Y en España estuvo profesionalmente el año 1932, realizando varias actuaciones en Madrid y Barcelona. Antes, cuando sólo contaba veintisiete años de edad, estuvo también aquí; pero apenas se registró su presencia, porque entonces no era el mago mundial de la risa.

Grock fue calificado en aquella ocasión por Sebastián Gascón como "una máquina de hacer reír". Por las calles madrileñas paseó acompañado de aquel inolvidable poeta que fué Manuel Machado, y nuestros artistas y escritores mantuvieron simpática afinidad y contacto con el mago del circo.

Sus actuaciones aquí fueron analizadas y sentidas, crearon una atmósfera de comprensión y afinidad verdaderamente asombrosa, ya que Grock significaba la precisión y la preparación previa, cuidadosa y hasta fatigante frente a nuestro sentido de la espontaneidad y lo improvisado.

"El azar—escribió el crítico arriba nombrado—no interviene en el número de Grock. Todo es calculado. Todo se produce según las minuciosas exigencias de un plan preconcebido. El número de Grock, a fuerza de repeticiones, de pulimientos, de eliminar en él lo superfluo, de perfeccionamientos sucesivos, de clarificaciones, ha llegado a ser un verdadero instrumento de precisión, una perfecta máquina de hacer reír."

Y, sin embargo, el espectador tenía la sensación constante de frescura, de espontaneidad, de chispazo de ingenio, de inspiración y perpetua invención.

GESTOS Y PALABRAS

El repertorio de gestos de Grock era vastísimo. Poseía un rostro de ductilidad extraordinaria, servida por el sabio maquillaje. Sus manos, sus pies, todo su cuerpo, resultaban medios expresivos de una eficacia única, que convertían a Grock en un mímico excepcional. De este modo, su número tomaba el aire de una pantomima brillante.

A esto se unía su voz, extraordinariamente flexible, cargada de inflexiones, variadísima, irresistible en la imitación del contrabajo. Aquellas cláusulas o frases, a base de preguntas o exclamaciones, que valían por todo un razonador discurso. Su "¿Por qué?". O el "No me diga", equivalente al "Sans blague" francés. En este aspecto era fiel a la máxima de Bergson, según la cual la repetición de los efectos es la matemática de la risa. Vale subrayar aquellas formidables réplicas del clown, inesperadas siempre, que Marcel Achard llegó a calificar de shespirianas.

LA VERDADERA DESPEDIDA

No fué aquella noche final de octubre del año 54, en Hamburgo, cuando Karl Adrián Wettach, el payaso "Grock", se despedía verdaderamente del público. El hombre sonrió una y otra vez, con su mueca roja sobre el albayalde del rostro, y las lágrimas corrieron, invisibles para el público de la pista, cuarteándole el maquillaje. La despedida irremediable sucedió la mañana del 14 de julio, en Imperia, donde un día se hizo edificar su residencia-castillo. Allí volvió, hace cinco años. Y hubiera querido hacerlo antes, pero ya lo dijo recién terminada la segunda guerra mundial: "Empiezo a ser viejo, pero tengo que seguir trabajando, como tantas otras personas que se han quedado arruinadas por la guerra."

Bajo la carpa del circo no volvió a actuar desde su retirada. Pero sí lo hizo, en estos últimos años, varias noches, en la televisión italiana. Su última actuación fué en Milán, el mes de marzo pasado. En el transcurso de la misma sufrió un mareo. Desde entonces no abandonó su residencia de Imperia, aquella "Villa Bianca", con 46 habitaciones, una fuente iluminada y un jardín cuyas flores ocupan ocho mil metros cuadrados, donde ha muerto, víctima de un ataque al corazón.

Grock ha cedido —ahora sí— su máscara habitual, cambiándola por la de la muerte, a los setenta y nueve años de edad. Desde que comenzó, niño, en su arte mágico, hasta sus últimas actuaciones en la televisión, se mantuvo fiel a aquella máxima suya que recordaba a Maurice Verne: "Quiero preservarme de la vulgaridad que arranca la risa fácil." Hitler había dicho de Grock: «Es el único tonto que no me cansa.»

Una foto histórica para el circo mundial. La noche del 30 de octubre de 1954, Karl Adrian Wettach, que popularizó el nombre de Grock en el mundo, se retiró del espectáculo circense, bajo la carpa de su propio circo, en Hamburgo. Aquella noche las flores llenaron la pista y el famoso "clown" fué incapaz de disimular la emoción con algunos de sus timos o piruetas, como aquel "No me diga", que popularizó durante sus actuaciones en España

Escuela de Relojería KRONOS
Curso teórico-práctico por correspondencia
Enviamos materiales para instalar un taller. Un reloj despertador y un reloj de pulsera para prácticas que quedan de propiedad del alumno.
APARTADO 34 LERIDA
PIDA FOLLETO GRATIS

RELOJES CAUNY
DESDE Ptas. 395
Pida Catálogo gratuito a
Relojería RIVAS - Granada, 42 - Málaga

ESPAÑA, ELIMINADA DE LA COPA DAVIS

La final europea tuvo claro color italiano: 4-1

La final europea de la Copa Davis, a la que llegaba España tras su magnífica victoria sobre Inglaterra, ya comenzó desfavorablemente para España, que no pudo contar en Milán con Santana, lo que significaba un serio hándicap para nuestros tenistas. Santana había sido la gran figura española frente a los británicos unos días antes.

El primer partido de la serie Couder-Sirola hubo de ser suspendido en el quinto set, cuando el marcador señalaba un empate a dos. Una violenta tormenta impidió la terminación del encuentro que continuó al día siguiente, finalizando con la victoria del italiano

También Gimeno fué derrotado por Pietrangeli, aunque el español realizó un gran partido, obligando a su adversario a emplearse a fondo. Este encuentro, indeciso hasta última hora, pese a llevar siempre ventaja Pietrangeli, ha sido uno de los mas emocionantes y bien jugados que se han visto en Italia desde hace mucho tiempo.

Con dos victorias a favor, Italia necesitaba solamente un tercer triunfo para adjudicarse la final. Y en el choque de dobles disputado el domingo consiguieron los italianos ese tercer triunfo que los clasifica campeones de Europa. Pietrangeli y Sirola derrotaron a Gimeno y Couder —Arilla tampoco pudo jugar a causa de una indisposición repentina—, bastando tres sets para lograr su victoria por 6-4, 8-6 y 6-4.

Los dos últimos encuentros individuales, disputados ayer, lunes, no variaron la rotunda victoria italiana. En el primero de ellos, Andrés Gimeno derrotó a Sergio Tacchini en tres sets, por 6-4, 6-1 y 6-1. El partido fue dominado claramente por el español. Pero en el Couder-Pietrangeli volvió a restablecerse la diferencia de tanteo de las jornadas precedentes, venciendo Pietrangeli por 6-8, 4-6, 6-2, 6-0 y 6-4. Con ello finalizó la final europea de la Copa Davis con la victoria de Italia sobre España por 4-1 victorias.

EL SALUDO DE RITUAL.—Y una diferencia de talla bastante considerable, como pueden ustedes apreciar en esta foto, que recoge el saludo protocolario de los rivales, italiano y español, en la final de la Copa Davis, zona europea. Son Sirola—el gigante—y Couder, primeros adversarios del encuentro Italia-España, que terminaría finalmente con una clara victoria italiana por cuatro victorias a una

ESTA SEMANA HA DICHO

AVERNIN

Ya conocen ustedes el "pleito" entre Avernin y Fred Galiana. Boxeador y preparador se han reunido amigablemente en Madrid para discutir los motivos del enfado del púgil con su manager. Pero, según ha declarado el propio Avernin, Galiana siguió en sus trece.

—Quiere probar fortuna dirigiéndose a sí mismo. Quiere ser dueño de su propio destino porque cree poseer experiencia y sabiduría para ello. Allá él...

—Yo podría hacer valer un contrato suscrito entre nosotros, que no expira hasta el próximo septiembre, pero prefiero no hacerlo. Me aparto voluntariamente del lado de Galiana y le deseo que tenga mucha suerte, que vuelva a triunfar como triunfó a mi lado, cuando en el año 55 le llevé al Campeonato de Europa. Por aquel entonces él me mostraba un gran afecto y una gran admiración. Ahora, en cambio, no represento nada para él. ¡Lo que cambian algunos hombres!

—Yo tenía dispuesta para Galiana la pelea para el Campeonato de Europa de los ligeros, título que le haría disputar con el que se proclamase campeón en el encuentro Vechiatto-Godhid, que se celebrará en Milán dentro de unas semanas. Estoy convencido de que Fred tendría posibilidades de ganar, pero habiendo en su rincón un hombre que sepa dirigirle, que le conozca profundamente. Y creo, modestia aparte, que ese hombre soy yo.

Además de estos comentarios sobre su "pleito" con Galiana, Avernin ha dicho que hará disputar a Manolo García el título europeo de los plumas, en Madrid o en Casablanca. Y que Young Martín defenderá el Campeonato de los moscas el 4 de septiembre en Helsinki.

MORALES

Carmelo Morales descansa ahora tranquilamente en Castro Urdiales. Y, de paso, habla sobre Bahamontes y sobre el Tour:

—Federico pudo haber ganado más veces el Tour. No lo logró por muchos motivos. Pero este año, mejor dirigido que nunca, ayudado como en ninguna otra ocasión por el equipo y persuadido de que no sólo en la montaña puede ganar, obtuvo lo que era inminente. Bahamontes siempre que participó en la Vuelta a Francia estuvo entre los tres mejores hombres.

—En 1956, Bahamontes se dedicó a intentar ganar la Montaña y la Vuelta, mientras que éste fué a ganar la Vuelta y la Montaña era algo secundario, aunque triunfó en ella por ser el mejor con mucha diferencia. Cada día se aprende más sobre la bicicleta, y Bahamontes se convenció de que no se puede atacar todos los días ni ganar todos los montes.

—No es cierto en absoluto que Coppi tomará parte en la dirección de Bahamontes. Fué Langarica el único jefe. El y Fede estaban de acuerdo en todo. Coppi le dió unos consejos en un par de etapas, pero no creo yo que con consejos se ganen Vueltas a Francia.

—Lo que le ocurrió a Suárez es que fué al Tour con demasiado peso. Casi tres kilos de más. Le atacó el calor, debió mucho y perdió moral. Eso es todo.

LUIS SUAREZ

El gran internacional barcelonista [illegible] también. En La Coruña. Allí ha hecho unas sabrosas manifestaciones, diciendo, entre otras cosas:

—Atribuyo mi actual forma al hecho de haber podido jugar veintiséis partidos de Liga sin casi interrupción, mientras que otras temporadas las actuaciones eran espaciadas a causa de las lesiones.

—Di Stéfano es el jugador que más me ha impresionado por su clase, su fondo y su inteligencia en el juego. Si yo pudiera apropiarme una condición de él que yo no tengo, elegiría la de su "olfato" extraordinario ante la puerta. "Ve" el gol como nadie.

—Dificilísima la próxima temporada. Creo que seguirá la gran pugna Barcelona-Real Madrid, y no te digo nada si el Real Madrid consigue ciertos refuerzos que al parecer busca.

—Tengo una ilusión: que los dos equipos españoles lleguen a la final de la Copa de Europa. Eso sería ya un triunfo apoteósico para el fútbol español. Personalmente, prefiero una final Madrid-Barcelona que una eliminatoria a doble partido

—Lo que algunos califican de "fanfarronadas" de Herrera, nosotros lo interpretamos como prueba de confianza en el equipo. Y no hay jugador que no salga dispuesto a justificar esa "fanfarronada"...

La D. N. D. fija las normas para la contratación de jugadores extranjeros

Sólo dos por club, cuya inscripción se hará antes del comienzo de la temporada

La Delegación Nacional de Educación Física y Deportes ha publicado una importante disposición regulando la contratación de jugadores extranjeros por clubs españoles. En ella se establecen las siguientes normas:

Primera. Los clubs de Primera División no podrán tener contratados más de dos jugadores que en los tres años anteriores hubieran pertenecido a un club extranjero.

En los demás clubs, la limitación establecida anteriormente se referirá a un solo jugador.

Segunda. — No estarán comprendidos en las presentes disposiciones los jugadores formados en clubs españoles y que excepcionalmente actúen en equipos extranjeros, cuando deseen regresar a España.

Tercera. — La inscripción de jugadores a que se refieren estas normas y las de 20 de septiembre de 1956 podrá realizarse únicamente antes del comienzo oficial de cada temporada.

Cuarta.—Los jugadores aficionados se regirán por la reglamentación federativa vigente.

Quinta.—La Federación Nacional de Fútbol deberá dictar las disposiciones que conduzcan y estimulen a las Sociedades deportivas, comprendias en estas normas, a la formación de sus propios jugadores.

Disposición transitoria primera. — Se respetan los contratos diligenciados por la Federación Española de Fútbol y vigentes en la fecha de publicación de esta disposición.

Disposición transitoria segunda.—La inscripción federativa de jugadores cuya contratación estuviese en trámite que se justifique debidamente, a juicio de la Federación Nacional, se regirá por las disposiciones vigentes anteriores a las presentes normas. Dicha inscripción, sin embargo, para que surta efectos, deberá quedar formalizada antes del comienzo oficial de la temporada 1959-60.

RELOJES SUIZOS
GARANTIZADOS LAS MEJORES MARCAS
A PLAZOS CON PRECIOS DE CONTADO
AL CONTADO CON GRANDES DESCUENTOS
Envíos por correo hasta su domicilio
PIDA CATALOGO GRATIS
Admitimos representantes
GARPA-Apartado 896-Madrid

30.000 PESETAS
Es lo que concede el Estado a todos los españoles para la adquisición de su vivienda.
Infórmese hoy mismo
DECISA. Aparfado 150. VITORIA

Interesante noticia-regalo DIESEL
¿Trabaja usted con motores DIESEL
¿Conoce usted a alguien con motores DIESEL
¿Estudia o piensa estudiar motores DIESEL
¿Repara usted motores DIESEL
¿Vende o desea vender motores DIESEL
Señale con un aspa X su caso, y envíenos este recorte, con su dirección claramente escrita.
Recibirá periódicamente algo muy útil y provechoso para usted completamente GRATIS.
Escriba a:
«Servicio de Aplicación y Divulgación Diesel-Diter»
José Antonio, 57 · MADRID

LA ACTUALIDAD EN MOVIETONE

La D. N. D. acordó conceder la Medalla de Oro al Mérito Deportivo a Federico Martín Bahamontes por su gran triunfo en el Tour. En su categoría de plata, se concedió la misma medalla a Langarica, director técnico, y en bronce, a los restantes componentes del equipo español que participó en la Vuelta a Francia.

Rodríguez Eguia estableció un nuevo récord en la travesía del Estrecho de Gibraltar. El nadador santanderino rebajó en treinta y seis minutos la marca anterior conseguida por Santiago Ortiz. Eguia invirtió en la travesía 3 h. 29 m.

Los dos mejores jugadores peruanos, Juan Seminario, extremo izquierdo, y Miguel Loayza, delantero centro, han sido contratados por el Barcelona. La gestión fue llevada a cabo por el propio Helenio Herrera. Cada uno de dichos jugadores percibirá 150.000 soles, con un sueldo mensual de 4.000 soles.

El Valencia realizará una gira —que se inicia precisamente hoy—, disputando varios partidos en Alemania, Suiza y Bélgica. En ellos reaparecerá Quincoces, el gran defensa central, apartado del equipo desde hace unos meses a consecuencia de una grave lesión.

Ogueta se proclamó campeón nacional de pelota a mano, venciendo en la final, disputada en Vergara, a García Ariño, por 22 contra 13. El campeón, sin llegar a realizar un gran encuentro, se mostró muy superior a su adversario. El delegado nacional de Deportes, señor Elola, hizo entrega del trofeo al ganador.

El sevillano Moreno ganó el Campeonato de España de veteranos en ciclismo. El vencedor se impuso por unos segundos al madrileño Ruiz Trillo en el emocionante sprint final. La prueba, que resultó brillantísima, se celebró en Gijón.

Los ingleses de la R. A. F. ganaron el encuentro de atletismo contra Guipúzcoa, disputado en San Sebastián. Lombao, en 400 metros vallas, y Areta, en triple salto, fueron los únicos triunfadores españoles. El excesivo calor impidió la consecución de buenas marcas.

Cuatro nuevos récords mundiales de natación, tres de ellos femeninos, a cargo de nadadores holandesas, fueron establecidos en los últimos días. En Osaka (Japón), el nipón Yamanaka mejoró la marca mundial de los 400 metros libre, con 4 m. 16 s. 6-10. Y en Waalwijck, en el encuentro Holanda-Gran Bretaña, Ria van Velzen superó la de 100 metros espalda, con un tiempo de 1 m. 11 s. 7-10; Corrie Schimmels, la de los 400 metros libre, con 4 m. 57 s. 7-10, y el equipo holandés de relevos 4 por 100 la de la especialidad, con 4 m. 51 s. 5-10.

En la última reunión pugilística celebrada en Madrid, Kid Daniel, en un gran combate, derrotó a Amatria por abandono en cinco asaltos. Santos Seoane mereció la victoria ante el catalán Torres. Y Rafael Gayo venció a los puntos a Merayo.

EL REAL MADRID REGRESO DE AMERICA

• Samitier trae en cartera el nombre de dos jugadores
• Pepillo, fichado por los de CHAMARTIN
• El "caso" Kopa, resuelto al fin: volverá al Reims

El pasado martes regresó a Barajas la expedición madridista, terminada su gira deportiva por tierras americanas, donde ha cosechado un buen número de victorias. Jugadores y directivos de Chamartín vinieron muy satisfechos tanto de las atenciones recibidas como del magnífico entusiasmo con que fue recibido el equipo campeón de Europa por los núcleos de españoles residentes en los países visitados.

Por su parte, Pepe Samitier, secretario técnico del club blanco, manifestó que traía en cartera el nombre de dos jugadores, pero que no revelaba esos nombres, "ya que ello podría hacer subir sus cotizaciones".

El nuevo entrenador madridista, don Fleitas, llegará a España muy próximamente para hacerse cargo de la preparación del equipo, acompañado en su viaje por el fenómeno brasileño Didi, nuevo jugador madridista, que viene a incorporarse a su nuevo club.

Al mismo tiempo quedaba ultimado el traspaso del sevillista Pepillo al Real Madrid. El club andaluz cuenta desde ahora, "en compensación", con Pereda y Segurola, que en la pasada temporada actuaron, respectivamente, en el Valladolid y Real Madrid.

Y finalmente termino también el "caso Kopa" con el retorno del gran jugador francés a su antiguo club, el Stade Reims. Las condiciones del traspaso señalan tres millones para el Real Madrid y tres partidos del Reims en España, uno de ellos en el Estadio madridista, y otro partido extra para el Anderlecht, que facilitó la reincorporación de Kopa a su antiguo equipo. Sobre este caso, tan traído y llevado en las últimas semanas, comentaba "L'Equipe": "¡Cuánta tinta gasta la! Pero todo está bien si termina bien." Las últimas y definitivas negociaciones las llevaron personalmente el presidente y vicepresidente del Reims, señores Germain y Morel, desplazados expresalmetne a Madrid para tratar de este asunto con los directivos madridistas. Así, pues, la próxima temporada Kopa vestirá de nuevo su vieja camisola del equipo "remois". Y con el Reims volverá a España para jugar esos tres partidos contratados.

Pepillo ha cambiado de club, pero no de uniforme. El fino interior ha sido otra de las grandes adquisiciones del Madrid. En compensación, el club andaluz contará con los servicios de Pereda y Segurola, que la pasada temporada actuaron en el Valladolid y en el cuadro de Chamartín, respectivamente

Ya hay equipo español para los Campeonatos mundiales de ciclismo

Amnistía para todos los corredores sancionados con anterioridad al 18 de julio

La Federación Española de Ciclismo, en reuniones celebradas los pasados días 23 y 24, ha confirmado la inscripción de España en los próximos Campeonatos del Mundo en las especialidades de fondo en carretera y medio fondo en pista. A la vista de los informes presentados por Langarica, seleccionador nacional de profesionales, los equipos se integrarán así:

Fondo en carretera: Miguel Poblet, Miguel Chacón, Miguel Bover, José Segú, Fernando Manzaneque, Antonio Suárez y Salvador Botella.

Medio fondo: Guillermo Timoner y Pedro José Gomila.

Asimismo, la Federación acordó levantar las sanciones de corredores que fueron impuestas por el propio Organismo rector de nuestro ciclismo con anterioridad al 18 de julio, para solemnizar de este modo el gran triunfo español de Bahamontes en la Vuelta a Francia.

En cuanto al equipo de aficionados, estudiadas por el actual seleccionador, Chover, las características y distancia del recorrido, se ha convenido el no presentar equipo a los Campeonatos mundiales, habiendo entregado el estudio para la preparación de los corredores con vistas a los Juegos del Mediterráneo y Olimpiada de 1960.

«JOVANKA» O LA HISTORIA DE UNA CABELLERA

La que se afeitó la cabeza fué Silvana Mangano; Gina Lollobrigida no quiso renunciar a su pelo

Cuando la inolvidable "Ana" se vió pelada la cabeza, lloró con desconsuelo

Si, a pesar de esa foto—bien preparado trucaje, sin duda alguna—, que nos presentaba una Gina Lollobrigida con la cabeza monda, por necesidades del personaje en el film "Jovanka y los otros", lo cierto es que la Lollo se negó a ser rapada al cero, y el productor del film, Dino de Laurentis, eligió para sustituirla en el personaje y el sacrificio a su propia esposa, la bella Silvana Mangano.

Silvana, obediente a las necesidades del arte y a las órdenes del esposo, ha consumado el sacrificio. Cuando el barbero llegó a su casa, la estrella no dijo nada, aunque permaneció muy tiesa en una silla. Después, cuando el peluquero usó una maquinilla de afeitar eléctrica para igualar el corte al cero, comenzó a sollozar. Más tarde, una vez afeitada, al mirarse en un espejo, lloró desesperadamente.

La inolvidable Ana hace aquí el papel de la muchacha que, por haberse enamorado de un soldado alemán al final de la guerra, es apresada por los guerrilleros yugoslavos y pelada al cero.

En el film no es sólo Silvana la sacrificada. También aparecerán con la cabeza afeitada Jeanne Moreau, francesa; Carla Gravina, italiana, y vera Miles, norteamericana. Todas ellas renunciaron también a sus hermosos cabellos.

Dos momentos del sacrificio de su cabellera, ofrecido por Silvana Mangano en aras de las exigencias cinematográficas. En la primera foto, la estrella contiene sus lágrimas al sentir entrar en su pelo la maquinilla. En la segunda, la actriz llora desconsoladamente mientras su hermoso pelo yace en el suelo

Arrepentirse a tiempo

Aunque ya tenía la sortija de compromiso, Zsa Zsa Gabor no se casó con el millonario Hal Hayes

Hubo noticia que incluso dió la boda como celebrada. Lo cierto era que Zsa Zsa Gabor, esa rubia fabulosa que disfruta de dos hermanas tan rubias y fabulosas como ella, debía casarse el pasado 17 de abril con el millonario en dólares Hal Hayes. El 12 de febrero, muy sonrientes ambos, anunciaron la fecha de la boda. En una de las manos de Zsa Zsa Gabor lucía el brillante azul pálido de 45 quilates que Hal le había regalado como obsequio de novios. Sin embargo, la fecha se superó sin boda. Ahora ya sabemos que ésta, por fin, no se celebrará. Zsa Zsa Gabor anunció tajantemente la ruptura, al par que devolvía la sortija a su antiguo novio.

—Esto no quiere decir —ha comentado ella— que me haya enfadado con él, sino que he llegado a la conclusión de que no estoy locamente enamorada, que es únicamente cuando debe casarse una mujer.

Zsa Zsa tiene su ligera experiencia. Matrimonió tres veces y piensa ahora que más vale ruptura temprana con un novio, aunque sea millonario, que escandaloso divorcio después.

Elia Kazan vió actuar a Eve Marie Saint en un teatro de Broadway y la eligió para protagonizar "La ley del silencio"

Probablemente la única actriz de gran renombre internacional desplazada al último Festival donostiarra ha sido la estrella Eve Marie Saint. Vino expresamente de Hollywood para prestar su asistencia a la proyección del film norteamericano "North by Northwest", de Alfred Hitchcock, que interpreta junto a Cary Grant.

La heroína de "La ley del silencio"—por cuya interpretación recibió el Oscar—y "El árbol de la vida", es mujer de exquisita belleza. La acompañaba su esposo, Jeffrey Hayden, y mantuvo un breve diálogo con el periodista:

—¿Cómo llegó al cine?

—Siempre he procurado ser constante en mis propósitos y no perder la confianza en mí misma. Recuerdo que mi padre me decía que carecía de talento para ser actriz. Sin embargo, en 1953 hice mi aparición en Broadway, interpretando un papel en la obra "Te trip to the Bountiful", de Horton Foote, junto a Lilian Gish. Un buen día, Elia Kazan acudió al teatro para ver esta comedia y me ofreció unas pruebas ante la cámara con Marlon Brando porque buscaba la protagonista de su película "La ley del silencio".

—¿Qué papel tiene en "North by Northwest", junto a Cary Grant?

—Hago el papel de un agente del Gobierno Federal que se introduce en el seno de una banda de espías cuyo campo de acción está en los Estados Unidos. Trabajar con Alfred Hitchcock ha significado una extraordinaria experiencia para mí.

BREVE FALLO DE UN IMPORTANTE CONCURSO

—o—

El primero y segundo premio de guiones, convocado por el Sindicato del Espectáculo, fueron declarados desiertos

Ha sido fallado el concurso de guiones cinematográficos correspondiente al año de 1959, convocado por el Sindicato Nacional del Espectáculo. El resultado fué el siguiente:

Primer premio, desierto.

Segundo premio, desierto.

Tercer premio, dotado con 35.000 pesetas, a «El picapedrero», de don Gonzalo Delgrás.

Cuarto premio, dotado con 25.000 pesetas, a «El legionario», de don Alvaro García Arias.

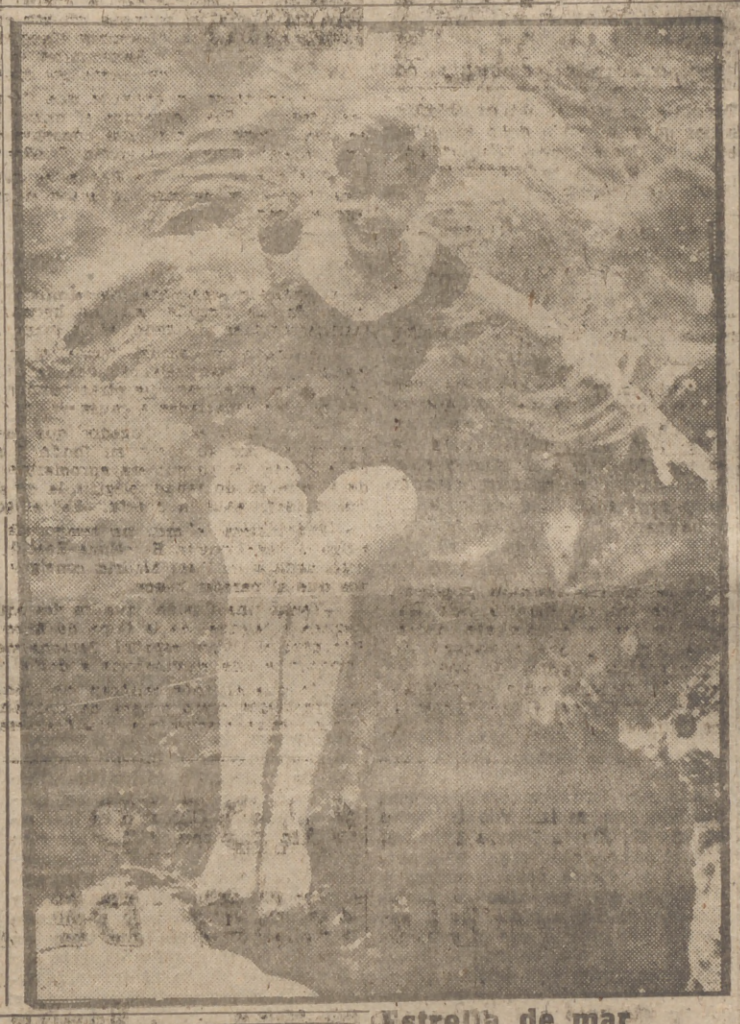

Sala de proyección

Colosal — Buena — Pasable — Regular — Mala

"LA FAMILIA TRAPP, EN AMERICA"

Indudablemente, el éxito logrado en "La familia Trapp" movió a sus realizadores a producir una segunda parte, con las andanzas de la familia por tierras norteamericanas. Son los mismos intérpretes y técnicos y muy loable el empeño, pero hay que reconocer que es superior la primera parte a la segunda. Destaquemos la buena interpretación de Ruth Leuwerik, las excelentes voces del coro infantil de Regensburge y algunas fotografías de la inmensa ciudad de Nueva York.

"UN AMERICANO EN ROMA"

Película dedicada a ridiculizar la obsesión de americanismo de vía estrecha de algunos jóvenciitos europeos, tiene muchos aciertos divertidos, pero peca de desmesuramiento en las situaciones y resulta bastante reiterativa.

"LA COPLA ANDALUZA"

Película folklórica para la exportación. Mucho cante, baile, gitanos, burros y hasta saetas para una Virgen de la Merced. Buenos cantaores Rafael Farina y Porrina de Badajoz, y de ellas, Adelfa Soto y la Paquera de Jerez.

Por fin, se casará SIDNEY CHAPLIN

Ella es la bailarina francesa Nouelle Adam y fué huésped de la familia Charlot el pasado verano

La bailarina francesa Nouelle Adam ha manifestado en Londres que Sidney Chaplin, de treinta y un años de edad, hijo del famoso Charles Chaplin, se va a casar, aunque todavía no ha declarado la fecha del enlace.

Dijo que son novios desde hace tres meses, pero que lo habían mantenido oculto. La boda se celebrará probablemente en Londres o en París.

Vale añadir que no es la primera noticia que circula sobre este enlace. El pasado año, durante el verano, Nouelle fué huésped de la familia del viejo Charlot en su villa de Suiza. Por aquel tiempo, los periódicos publicaron el rumor de su posible boda con Sidney Chaplin, que ella se apresuró a desmentir rotundamente.

Ahora, por lo visto, va de veras.

NOTICIAS EN CORTOMETRAJE

Pascale Petit se encuentra en Roma, donde rodará «Una muchacha para el verano».

—*—

Jean Marais debutará como director del film «Un ruiseñor cantaba», que interpretarán Dany Robin y Jean Pierre Aumont. Es una comedia cuya acción se desarrolla en un bosque. Jean Pierre hace el papel de un médico especialista en enfermedades del estómago.

—*—

Louis Jourdan aceptó interpretar un papel en el film «Can can», sobre la obra de Cole Porter, y en la que intervienen asimismo Frank Sinatra, Chevalier, Shirley Mac Laine y Barrie Chaise.

—*—

Marion Michael, una de las más populares estrellas jóvenes de Alemania, llegó a París a fin de acompañar a Eddie Constantine en «Una noche en Montecarlo», coproducción francogermana, en cuyo reparto figuran Nicole Maurey, Françoise Rosay, Víctor de Kowa y Ghunter Phillipp.

—*—

Alberto Sordi trabaja actualmente a las órdenes de Mario Monicelli en «La grande guerra», historia de dos jóvenes soldados italianos en el primer conflicto mundial. Se trata de un film cómico, en el que también actúan Vittorio Gassman y Folco Lulli.

—*—

David Niven ha pedido la separación matrimonial de su esposa, Jordis, con la que contrajo matrimonio en 1948. Niven estuvo casado con Primula Rollo, que murió en un accidente, y de la que tiene dos hijos.

—*—

Otra vez coincidirán como pareja Conchita Velasco y Tony Leblanc, en la película «Amor y albinismo», que rodarán en Barcelona.

Estrella de mar

Aunque el cine también es amigo de mojar la cámara, para descubrir los maravillosos secretos de las profundidades submarinas o la belleza plástica y moviente de la superficie, la foto no corresponde a escena alguna de un film. Se trata simplemente de que la bellísima Silva Koscina descansa nadando un poco, luego de rodar una escena de su nueva película «Hard Times for Vampires»

DE RUBIA EN RUBIA

Tal vez temiendo las iras de su antigua esposa, la rubia y danzante Ginger Rogers, el actor francés Jacques Bergerac escogió lugar tan "próximo" como Hong-Kong para celebrar su matrimonio con la estrella americana Dorothy Malone. Precaución exagerada, porque Ginger, que es una mujer sensata, que incluso confesó en Londres su edad, no es partidaria de represalias sentimentales y todo estaba ya legalmente resuelto. De todos modos, el precavido Jacques ha elegido para su luna de miel el paradisíaco Honolulú, no tanto llevado por una inclinación romántica como por satisfacer su complejo de lejanías

Fred Astaire SE DESTRUYE A SI MISMO

«Es mentira que yo sea un chico limpio, elegante, correcto y de excelente humor»

«Yo detesto el sombrero de copa, las corbatas blancas y el frac», escribe Fred Astaire en sus «Memorias», donde luego añade: «Sé que me toman por un tipo suave, que baila aquí y allá sin saber por qué, a voluntad de las circunstancias; que tengo el pie ligero y la cabeza más ligera todavía, con una perpetua sonrisa. ¡Todo eso es falso!»

Para destruir el dorado mito que Norteamérica fabricó en torno suyo, el famoso bailarín y actor de cine Fred Astaire acaba de publicar en Nueva York su autobiografía, bajo el título de «Pasos en el tiempo», que le fué sugerido por su amigo Noel Coward.

A los cincuenta y nueve ayos, después de una carrera coronada por el éxito a lo largo de treinta y una películas y once comedias musicales en Broadway, Astaire no piensa todavía en abandonar la escena. «Yo atisbo desde hace tiempo la señal de partida—escribe—, pero no la veo venir. Y estoy tan a gusto como cuando debuté a los dieciocho años, estrechándome el cinturón. Mi padre, cervecero de Omaha, no quería oír hablar de baile.»

Luego la toma con su propio mito: «Se me presenta siempre como un chico limpio, metido en un traje impecable, congelado en el buen humor: un verdadero dibujo de anuncio. Ahora bien; yo tengo mal carácter, soy irritable exigente, tengo el espíritu crítico, hago difícil la convivencia a quienes me rodean. James Cagney me lo ha dicho frecuentemente: «Eres un granito, y no hay quien viva contigo.»

En cuanto a la personal limpieza, lean ustedes lo que opina de ella Fred: «En la escena dicen que soy un bailarín de una habilidad y seguridad infalibles; pero en la mesa me pego al mantel, tiro los vasos, y si hay una gota de mahonesa, es para mí. Yo atraigo las manchas. Mis sombreros son siempre demasiado pequeños; mis abrigos, demasiado largos. Tengo un andar espantoso, flojo y sin gracia. Tengo cierto sentido del humor; pero cuando bromeo ofendo a las personas.»

De Sica, versión Rosellini

Después de dar tanto que hablar..., y no por sus películas, ciertamente, Roberto Rosellini, el inolvidable director de "Roma, ciudad abierta", ha vuelto a Italia. En los Estudios romanos realiza ahora "General della Rovere", una película que cuenta una historia de la ocupación alemana en Italia durante los años 43-44. Actor del film es Vittorio de Sica, a quien Roberto da unos últimos toques de cabellera antes de rodar una escena

SGCB2021

LAS PRIMERAS CORRIDAS DE LA FERIA DE VALENCIA

OSTOS TRIUNFO LAS DOS TARDES: CUATRO OREJAS Y SALIDA A HOMBROS

LUIS MIGUEL cortó dos, por gran faena a un pablorromero

El arte de ORDOÑEZ (una oreja) entusiasmó en la segunda de Feria

CHICUELO II, arrollador, cinco vueltas al ruedo y otra oreja

CURRO GIRON y MIGUELIN, oreja en su primera corrida

GREGORIO SANCHEZ, vueltas al ruedo, y APARICIO, muy ovacionado

VALENCIA. (De nuestro enviado especial, Angel Bellón.) —En esta feria de julio, calurosa y animada, están todas las figuras. Y hay ganaderías de prestigio. Y el público se va divirtiendo, hasta ahora, con las cuatro corridas que van celebradas. Es de esperar que con las que faltan, y posiblemente con una extraordinaria que se quiere dar con Luis Miguel y Ordóñez mano a mano, suceda lo mismo, y la feria termine tan brillantemente como empezó con los toros de Pablo Romero, con los que alcanzaron un triunfo clamoroso Luis Miguel Dominguín y Jaime Ostos.

Para empezar, dos triunfos clamorosos

UN gran cartel abrió la Feria: toros de Pablo Romero, para Antonio Bienvenida, Luis Miguel y Jaime Ostos. Tenía el público ilusión por esta corrida, y no quedó defraudado cuando al final vio que en triunfo eran paseados a hombros por el ruedo Luis Miguel y Ostos.

Antonio Bienvenida, con la peor suerte, no cuenta en esta ocasión, ya que con un solo toro, muy quedado y mansurrón, en pequeñas dosis pudo lucir su admirable toreo. El primer pablorromero se fue para abajo, y cuando Antonio lo tomó de muleta se encontró con un enemigo remolón que ni aun llegándole y porfiándole—el maestro lo hizo—embistió. El cuarto sí peleó bien con los caballos y tenía buen son. Antonio, que ya en dos quites soberbios había sido ovacionado, se dispuso a banderillear. Pero —¡aquí la fatalidad!—el bravo animal estaba inútil al romperse una pata y no podía tenerse en pie. Contrariado, Bienvenida no hizo más que matar al inválido y pidió el sobrero. Pero cuando una tarde se tuerce, ya todo va mal hasta el final. Renqueante el quinto pablorromero, segundo de Ostos, y devuelto a los corrales, el sobrero fue el quinto bis de lidia ordinaria, y Bienvenida no tuvo más toro que ese primero deslucidísimo. Mala, muy mala suerte la del gran torero.

—o—

Luis Miguel, con dos corridas, dio en la primera la gran tarde que de él siempre se espera. Con un lote de distinta condición, el maestro hizo honor a su fama y prestigio, mostrándose en cada toro en lo más perfecto de su poderío y ciencia torera. Con el primero pudo admirarse al Luis Miguel dominador, fácil y seguro. Al maestro que puede con todo y para el que no hay dificultades. Cabeceaba y se quedaba corto el toro; pero Luis Miguel hizo una faena mitad artística y mitad dominadora. Mató bien y fue ovacionado, con salida al tercio. Y su gran faena en el quinto. Más de treinta pases asombrosos. Con la derecha y con la izquierda. Por bajo y por alto. Series de redondos y naturales, templadísimas. Y cada una de ellas rematada con el de pecho. Pases garbosos, alta la muleta. Adornos torerísimos y un afarolado limpio y de arriesgada ejecución. Desbordado entusiasmo en el público y el delirio cuando Luis Miguel cobró la estocada. Clamorosa ovación y vuelta al ruedo del maestro, con las dos orejas del pablorromero. Un triunfo completo de Luis Miguel, que estuvo colosal también con el capote y las banderillas.

—o—

Jaime Ostos también tuvo un toro malo: fue el tercero, que embistió regular sólo por el izquierdo. Y precisamente por ese lado el de Ecija lo toreó a placer. Más de veinte naturales muy ajustados, mandones y templados. Y en terreno comprometido. Haciéndolo todo el torero. Después, dos molinetes y unas giraldillas. Tan meritoria faena se quedó sin premio de oreja porque Ostos pinchó dos veces. Hubo petición, eso sí, y vuelta al ruedo, con ovaciones. Fue el sobrero de la divisa de Samuel Flores, bravo y codicioso. Un toro ideal para Ostos, que hizo una de las faenas que le han dado fama y hecho figura. Amplia, artística, emocionante y variada. Una faena que tuvo todas las virtudes: apretura, temple y mando. Una faena clásica y verdad, que el de Ecija cimentó sobre todo con doce estatuarios sin moverse y con veinte naturales soberbios de aguante y mando, separados por cuatro pases de pecho de oro de ley. Y como toreó admirablemente con la derecha y por alto y se adornó muy torero, cuando mató de estocada colosal, haciendo la suerte con guapeza, el entusiasmo se desbordó. Una oreja, otra, petición de más trofeos y vuelta al ruedo clamorosa. Luego, la apoteosis y salida a hombros. Dos triunfadores en la primera de Feria: Luis Miguel y Jaime Ostos, que está cada día más valiente y más torero.

Cuatro orejas en dos toros, y ahí queda eso

LA segunda también resultó aunque sólo fuera en tres toros; es decir, una mitad de corrida colosal, con muchas y bellas cosas en aquellos toros de María Teresa Oliveira que se prestaron, porque en los restantes poco hubo que hacer.

—o—

Así, el primero de la tarde derrotaba alto, achuchaba, y Ordóñez con decidido empeño de lucirse tanteó en distintos terrenos, probó por los dos pitones y no sacó nada en limpio. Pases sueltos, destellos de su refulgente arte. Cuando salió el cuarto toro el rondeño veroniqueó entre ovaciones. Cuidó la lidia y pidió el cambio de tercio. Nadie dudó de que habría faena. ¡Y qué faena! Cuando se ve torear a Ordóñez como lo hizo esa tarde no hay palabras apropiadas para contarlo. Y sólo con dos es posible hacerlo. ¡Torero! ¡Arte!. Con ellas puede resumirse una de las faenas más bellas y perfectas que se hayan visto en el coso valenciano. Desde los muletazos por bajo hasta el afarolado final, como una bandera al arte, todo cuanto el rondeño hizo fué cincelar. Cincelar el toreo en redondo. Cincelar el pase natural. Y el de pecho. Y el redondo en dos tiempos repetido en un mismo terreno con leve giro de talones y limpieza asombrosa. Sin esfuerzo, elegante y natural, Antonio Ordóñez toreó para deleite de un público que no cesó de aclamarle, y que le dió una oreja, con petición de otra, pese a que el artista pinchó cuatro veces antes de conseguir la estocada. ¡Si mata a la primera...! Fué lo mismo. Cuando se torea así queda regusto, recuerdo inborrable. Y esto ya es bastante.

—o—

Curro Girón, por su parte, consiguió el éxito en su primer toro que embistió bien, pero con sosería. La alegría la puso el venezolano de ese su afán de superación, entusiasmo y derroche de valor y facultades. Curro empezó a ganarse ovaciones con el capote, sumó más con las banderillas y en la faena de muleta logró ya el definitivo triunfo. Toreó por alto, en redondo y al natural, con temple y con su personalísimo estilo, que tanto llega a los públicos. De estocada hasta las cintas remató la gran faena y la primera oreja que corta en la feria—que no será la última—fué a sus manos y con ella dió la vuelta al ruedo entre ovaciones. Gazapón y con mal estilo, el quinto de la tarde no permitió a Curro, que lo intentó con machaconería, lucirse. Mató de gran estocada y fué aplaudido.

—o—

Se recordaba su gran faena del día antes y cuando Ostos hizo el paseíllo hubo de saludar desde los medios montera en mano para corresponder a la ovación. El de Ecija también hizo méritos en su segunda corrida y ganó trofeos para ser un triunfador de la feria de julio. No se hizo esperar Ostos, y tan pronto pisó la arena el tercer toro lanceó a la verónica entre oles (ya en un quite por chicuelinas había armado el alboroto) y remató con media magistral. Empezó su faena en el mismo terreno que el día anterior y también por estatuarios. Y como una copia, todo fué por el mismo sendero triunfal. Naturales y naturales, pases de pecho, derechazos, altos, molinetes y afarolados. Una faena maciza, sobria y seria, ligada en un mismo terreno—angustioso terreno que parece ser propiedad de Ostos—, sin retorcimientos, con empaque y calidad sobrada. La remató de media estocada superior y las dos orejas le entregó el alguacilillo, mientras desde los tendidos se le aclamaba con entusiasmo. Lástima que el último toro se protestara de principio a fin por su escaso trapío, porque Ostos está en un momento tan extraordinario, que a buen seguro le hubiera hecho otra gran faena. Jaime Ostos terminó en esta corrida y con el balance de cuatro orejas en dos toros. Ahí queda otro triunfo más de los muchos que lleva esta temporada el gran torero de Ecija.

Jaime Ostos —¡cuatro orejas en dos toros!—. El de Ecija toreó así por naturales. Y deleitó y emborrachó al aficionado valenciano con su toreo. Con ese toreo personalísimo que lleva dentro

Faenas extraordinarias en la tercera corrida

UN encierro de Francisco Galache flojo de remos y manso en general motivó que la tercera corrida fuese larga y monotona en algunos momentos; mas si se tiene en cuenta que fué de ocho toros y con un calor de padre y muy señor mío.

Julio Aparicio se las entendió en primer lugar con un toro corretón y flojo de remos, al que hizo faena porque el dominio y los recursos del madrileño son muchos. Logró sujetar a su enemigo, se ajustó en derechazos, templó en unos naturales y terminó con varios pases por alto de finísima ejecución. Torerísimo desplante de rodillas. Mató de pinchazo, media y dos descabellos y saludó desde el tercio para corresponaer a la ovación. Donde Julio estuvo en gran torero, ni más ni menos que lo que es, fué en el quinto toro. Grande, astifino y manso, llegó a la muleta, además, cabeceando peligrosamente. Un regalito. Julio estuvo valiente, dominador y artista, que ya es bastante con enemigo de tanto cuidado. Toreó con la derecha aguantando tarascada tras tarascada, y con su casta torera se peleó con el galache, al que hizo pasar en muletazos altos, cogiendo el pitón, entre ovaciones y oles. Faena meritísima del joven maestro a un buey de mucho respeto, que se hubiera premiado con oreja de no necesitar entrar dos veces a matar y resultar la estocada desprendida. No obstante, se ovacionó fuerte al madrileño y saludó desde el tercio. Julio Aparicio fué esta tarde el maestro de todos conocido.

—o—

Chicuelo II se jugó la vida en los dos toros. Lo hizo con valor temerario, con honradez y luciendo su toreo emocionante y trágico que asusta y sobrecoge. No fué obstáculo para el valiente diestro que el segundo toro tuviera muchos kilos y serios pitones. Le hizo una faena temeraria que los valencianos ovacionaron de principio a fin, desde los pases por alto hasta las pedresinas ajustadas y temerarias, pasando por redondos magníficos. Tuvo la faena adornos y desplantes y la remató de un estoconazo hasta el puño. Faena de oreja, sin duda, con insistente petición, pero que el presidente no concedió. Dos vueltas al ruedo, clamorosas ovaciones para Chicuelo y saludos desde los medios. Mejor aún estuvo Chicuelo en el otro toro. Unió a su espectacular estilo un toreo clásico y de calidad con la derecha y con la izquierda, al natural. Se adornó con molinetes y terminó con nueve pedresinas de susto, pases por alto apretados a más no poder y haciendo el teléfono. ¡Clamor general! Esta vez perdió las orejas por pinchar dos veces y descabellar. Dió otra vuelta al ruedo triunfal, cerrando así brillantemente su primera corrida en la feria. Un valiente de valientes es Chicuelo II.

—o—

El tercer toro se fué al suelo en los primeros lances que le dió Gregorio Sánchez, y aunque se le picó poco, a la muleta llegó lo mismo. El de Santa Olalla nada pudo hacer, ya que cuando estaba logrando los muletazos, el galache quería descansar en la cálida arena. Lo mató de dos pinchazos y estocada y dejó su cuenta pendiente para con el séptimo toro. Empezó el toledano por caldear el ambiente con unas verónicas preciosas y muy templadas y pidió el cambio con una vara. Llevó a cabo una gran faena,, que tuvo como base veinte derechazos extraordinarios, en cuatro series, para con la izquierda ligar seis naturales, rematados con el de pecho. Se adornó con un molinete, un afarolado y tres manoletinas. El triunfo era definitivo, clamoroso, y el público ya pedía las orejas, pero Gregorio no acertó con la espada en los dos primeros viajes. Cobró la estocada y descabelló a la segunda, malogrando así una de las faenas más completas y toreras de la feria. Se ovacionó fuerte y con toda justicia al maestro castellano, que dió una vuelta al ruedo triunfal.

—o—

Y de lo malo, lo peor fué para Curro Romero, que se llevó dos mansos de solemnidad, no ya aptos para uno u otro estilo, sino imposibles de torear. El artista sevillano lo intentó con el cuarto, al que antes había lanceado primorosamente, con garbo y depurado estilo, sin conseguir resultado positivo, pese a cruzarse valeroso y probar por los dos pitones. De pinchazo y estocada acabó con el buey. Y en el octavo toro, el completo de la mala suerte. Además de manso, el galache embistió descompuesto y Curro hubo de optar por un breve trasteo para conseguir la igualada y dejar cuanto antes a disposición de las mulillas a tan grandísimo manso. Curro Romero, que tenía una corrida, bien puede decir que ha sido la peor de las que llevamos vistas y posiblemente de la feria. ¡Qué lote más desesperante y deslucido el suyo!

...Aunque sea con dos toros de Palha

Y ayer, la corrida de Palha. Toros con arrobas, con pitones y bravos. Lástima que la mayoría acusaran sosería y por este defecto no lucieran como era de esperar de la famosa divisa portuguesa.

Antonio Ordóñez, recibido con ovación por su inolvidable faena al toro de María Teresa Oliveira, fué el más perjudicado en el sorteo. Un primer toro sosísimo y distraído que no admitió faena ligada (se iba a cada dos muletazos) por mucho que el rondeño porfió. Aun así, consiguió pases extraordinarios con mucho reposo, elegancia y su arte propio. Mató de pinchazo y de estocada y escuchó aplausos. El palha más difícil fué el cuarto. Cabeceaba y se colaba por la izquierda. Ordóñez, que lo había toreado de forma exquisita a la verónica, quiso también hacerlo de muleta, y exponiendo más de lo que el enemigo merecía, ligó faena armoniosa y torera, fácil y de calidad, por supuesto, como todas las suyas. Pero como no predominó el pase natural, su labor no entusiasmó por completo. De pinchazo y estocada acabó el rondeño con el palha y entre aplausos se retiró al callejón. De Ordóñez se espera en Valencia otra gran faena. Veremos si hoy con los de Samuel Flores hay motivo para que los valencianos vuelvan a entusiasmarse con su maravilloso toreo.

—o—

Chicuelo II mereció una oreja el domingo y perdió otra por la espada. Pero en su segunda corrida la cortó con todos los honores. Y es que el valiente diestro tiene pundonor, casta y hombría para forzar las cosas y jugarse la vida, aunque sea con dos toros serios de Palha. Es lo mismo para este torero de admirables gestos que impresiona con su valor y admira por la tranquilidad con que se pasa los pitones. De idénticas características fueron sus dos faenas a los toros segundo y quinto. Por una parte, un toreo clásico —en este aspecto Chicuelo está mejor cada día—con redondos, naturales y pases de pecho. Por otra, el toreo espectacular, pero serio, jugándose de verdad, sin recursos ni ventajas, con pedresinas, pases de espalda, molinetes de rodillas y variedad de muletazos de arriesgada ejecución. Bien rematada con la espada su primera faena a Chicuelo se le concedió la oreja con petición de otra y dos vueltas al ruedo clamorosas. El quinto toro le hizo un extraño cuando le entró a matar y la estocada quedó baja perdiendo por ello otra oreja que tenía ya ganada. Se le ovacionó fuerte eso sí y saludó desde el tercio. Chicuelo II, cinco vueltas al ruedo y una oreja con salida a hombros ha tenido lo que se dice una gran actuación en la feria de julio.

—o—

No son precisamente los toros sosos y apagados los que le van al estilo de Miguelín. Y sin embargo, el de Algeciras hizo lo imposible en su primero para mostrarse ante los valencianos a la altura de su fama, por una faena que gustó en sus comienzos, porque hubo en ella mucho mando y suavidad en pases en redondo y en naturales con la izquierda, y que entusiasmó, electrizó, diríamos mejor, con su característico pase de espaldas, desplantes de rodillas, tocaduras de pitón y demás alardes del joven diestro. Entre el clamor general, Miguelín derrochó valor, y ya el entusiamo se desbordó cuando cobró la estocada hasta el puño. Se le concedió la oreja y dió una vuelta al ruedo entre ovaciones. Por mucho que lo intentó, Miguelín no consiguió que el sexto toro embistiera con un mínimo de alegría y que dejara de hacerlo al paso, casi, gazapeando. Voluntarioso, prolongó una faena en la que destacaron varios naturales y dos pases circulares perfectos. Mató de otra gran estocada y escuchó aplausos al final de una corrida que pudo resultar mejor si los toros portugueses hubieran tenido algo más de alegría.

Extraordinario triunfo de Antonio Ordóñez en Tudela

TUDELA.—Toros de don Antonio Martínez Elizondo. Luis Miguel se encontró ante dos enemigos malos y peligrosos. A pesar de ello cumplió su cometido.

Antonio Ordóñez cortó nada menos que cuatro orejas y rabo, después de deleitar al respetable con bellos naturales y pases en redondo. Terminó con sus dos enemigos de gran estocada.

Jaime Ostos gustó mucho por su toreo temerario. Realizó buena faena por naturales, que le valió la vuelta al ruedo en uno, siendo aplaudido en el otro.

Dos novilladas en las Ventas

Cortaron oreja Cobo y Codeseda

Buena novillada el domingo de Pepe Luis Vázquez, con vuelta al ruedo para el sexto

El cartel del sábado se quedó en un mano a mano entre los dos Antonios: Vera y Cobo. José Martínez (Limeño) sufrió en el tercero de la tarde una caricia —eso nos pareció a todos en principio—, pero que le llevó a la enfermería para no volver a salir, aunque la cornada careció de gravedad. Un mano a mano más bien aburrido hasta el sexto novillo, de buena planta y cómodo para el lucimiento, al que Cobo, sin forzarse mucho, cortó una oreja. Los cinco restantes de don José da Cámara no dieron mucho juego por su corta arrancada.

—o—

El domingo hubo dos presentaciones en las Ventas. Como novillero, el sevillano Antonio Codeseda, y como ganadero, el famoso Pepe Luis Vázquez. ¡Magnífica divisa! De bonita planta todos ellos, estupendos de peso y con gran casta y bravura, aunque uno de ellos—el quinto—fuera devuelto un poco a la ligera. Y como final, vuelta al ruedo para el que cerró plaza. ¡Buen debut de Pepe Luis como ganadero! El sevillano Codeseda tuvo como compañeros de terna a José Rodríguez (el Pío) y Miguel Cantero.

LOS DEL SABADO

Lo mejor de esta tarde fué que los dos espadas que quedaron por la cogida de Limeño acertasen con el estoque—aunque Vera fuera el que se entretuviera más—para que el festejo transcurriera dentro del tiempo justo. Por lo demás, bien poco se vió. Antonio Vera nos gustó menos que otras tardes. Estuvo voluntarioso, pero no sacó nada en limpio. Al primero se empeñó en torearlo a base de naturales por la derecha, pero con ejecución precipitada. Mató bien en el tercero—que correspondía a Limeño—y cuarto tampoco sacó partido y flojeó también con el estoque.

—o—

El sevillano Antonio Cobo es valiente—ya lo vimos en otras ocasiones—, porfía y aguanta bien; pero le falta un poco de tranquilidad y temple. Ejecutó bien — al segundo y sexto — la suerte de banderillas. Dió unos pases de rodillas a su primero. Pero, después, la faena no fué de lucimiento. Mató de un pinchazo y estocada. Actuación que repitió en el quinto. El que cerró plaza, novillo noble y fácil para torear, fué buena presa para Cobo. La faena la realizó por naturales y molinetes y lo mató de una estocada. Le valió una oreja.

LOS DEL DOMINGO

José Rodríguez (el Pío) fué bastante breve con sus dos novillos. Escuchó aplausos por su voluntad. Estuvo discreto con la capa. Con la muleta aguantó bien a sus dos enemigos, pero la faena no tuvo más relieve—como decimos antes — que el de querer agradar.

—o—

Miguel Cantero lanceó con verónicas. Toreó por naturales y se adornó con molinetes cambiados. Aguanta en unos estatuarios—éstos, en el cuarto—y da pases en redondo y naturales con la izquierda. Mata al segundo de media y al cuarto de pinchazo y estocada. En resumen, una vuelta en su primero y dos en el otro (una, un poco por su cuenta).

—o—

Debutó en las Ventas Antonio Codeseda. Torea con gran frialdad. Saludó desde el tercio, aunque su actuación en su primero fuera más bien discreta. Esperó al sexto. ¡Qué novillo, señores! El de Sevilla se dió cuenta y sacó el partido que el animal le puso en las manos. Al torear con el capote tropezó, cayendo al suelo y siendo arrémetido por el astado, pero sin consecuencias. Novillos como éste no salen todos los días, y Codeseda lo aprovechó para sacar una faena a base de naturales, ayudados por alto, de pecho, redondos y medios pases con la derecha. Está certero a la hora de matar, lo que hace recibiendo al animal. Le fué concedida una oreja. El novillo también se mereció con creces un premio. Y lo tuvo. Dió su vueltecita al anillo, ante el aplauso del público.

SGCB2021

Uno de los cuadros de "Aquellos tiempos del cuplé", en su adaptación teatral. Rodean a Lilian de Celis los actores Monroy, Calvo, Elizalde y Jordan

Mary Begoña y Antonio Garisa en una escena de "Timoteo, ¿qué las das?", otra revista que se suma a las ya existentes en las carteleras madrileñas

¡Oiga, oiga...!

Aquí, el crítico

"AQUELLOS TIEMPOS DEL CUPLÉ"

Adaptar al cine una obra de teatro es tarea relativamente sencilla, porque la pantalla ofrece infinidad de recursos. Pero hacerlo a la inversa, es decir, adaptar al teatro una película, es asunto erizado de dificultades y en el que siempre se corre el riesgo de fracasar. Fracaso no llega a ser la adaptación de "Aquellos tiempos del cuplé", estrenada en el Calderón por la compañía de Lilian de Celis, porque la obra cuenta, con un excelente reparto y, sobre todo, porque a Lilian se la sigue escuchando con verdadero placer en sus interpretaciones del cuplé antiguo. Pero, indiscutiblemente, se trata de una adaptación complicada, que se salva, repetimos, por las intervenciones de Lilian de Celis, Magda River, Manena Algora, Mercedes Barranco, Rafael Luis Calvo, Tomás Elizalde y cuantos intervienen en el reparto.

"TIMOTEO, ¿QUÉ LAS DAS?"

Tampoco esta revista de Prado, Iquino y Mestres viene a romper moldes. Se ajusta en todo al patrón que tantas veces han usado los propios autores. Pero como son gente veterana y ducha en el oficio, la revista, bien presentada e interpretada, llega a puerto feliz y mientras el libro se ríe, la música se aplaude por juguetona y pegadiza. En resumen, éxito de público, que es de lo que se trataba. A tal éxito, desde luego, no son ajenos Mary Begoña y Antonio Garisa, que también tienen su veteranía en estas lides y que aprovechan al máximo los motivos de lucimiento que les dan los autores.

"ESTAMPAS Y SAINETES"

Eduardo Vázquez y Antonio Calderón cultivan con éxito el sainete a través de los micrófonos de la radio y varias de sus más celebradas estampas han sido ahora llevadas al escenario de la Comedia por la compañía de actores de Radio Madrid, que en nada tiene que envidiar a cualquier elenco de comedia. La gracia de los diálogos se combina hábilmente con el interés de los livianos temas, formando un conjunto agradable para el espectador. Pedro Pablo Ayuso, Julia Delgado, Matilde Conesa, Joaquín Peláez y Matilde Vilariño, dirigidos por José Franco, integran lo principal del cuadro de actores, justamente aplaudido con los autores.

OTRAS NOVEDADES

En el Parque Sindical se ha iniciado una temporada de teatro clásico popular, que se inició con los entremeses "Pagar y no pagar", "Los lacayos ladrones", "Los habladores" y "El Muñuelo", de Lope de Rueda, Cervantes y Ramón de la Cruz, interpretados por una buena compañía, de la que son figuras principales Esperanza Grajes, Angelines Puchol Gabriel Llopart y Angel Terrón.

—Con su espectáculo "Vuelan mis canciones", ya conocido del público madrileño, ha vuelto al teatro Fuencarral el popular cantaor Angelillo, que, como siempre, se hace aplaudir.

De las Ramblas al Tibidabo

El Holiday On Ice, única novedad

Ocho teatros permanecen abiertos en Barcelona, pero la única novedad de la semana ha tenido lugar en la plaza de toros Monumental. Se trata de la presentación del espectáculo sobre hielo «Holiday On Ice», que aunque ya era conocido del público barcelonés, como de otros públicos de España, porque el espectáculo ya hace varios veranos que circula entre nosotros, causó verdadera sensación por su dinamismo y perfecta conjunción de los numerosos artistas que intervienen, todos soberbios patinadores y excelentes intérpretes de los números y cuadros.

ENTREACTO

Una comedia brasileña para el Goya

El teatro Goya —siguen sin ir bien las cosas— va a cerrar unas cuantas semanas. Pero su reapertura se anuncia para finales de agosto, con la comedia brasileña "Juan Grillo", que será interpretada por María Carmen Díaz de Mendoza y Antonio Vico.

—Ayer ha leído Alfonso Paso a Alberto Closas la comedia con que el famoso actor inaugurará su temporada de otoño en Madrid.

—Mario Antolín y María Fernanda d'Ocón preparan temporada en el Recoletos. Lo más probable es que ellos sean los que se presenten en septiembre. Más adelante ocuparán el citado escenario las huestes que dirige Pérez Puig, que trae el estreno de una comedia francesa titulada "Oscar". Y todavía después, allá por enero, se harán cargo del teatro Mary Carrillo y Diego Hurtado.

—Otro teatro que ha cerrado sus puertas es el Madrid. El calor, por lo que se ve, "achucha" lo suyo y las taquillas se resienten.

—Juanito Navarro ensaya dos obras: una de Loygorri y otra de Luis Tejedor. Pero volverá a la Comedia con la de Loygorri y luego estrenará la de Tejedor. Al menos, esto es lo que se asegura.

Talía en provincias

Las novedades andan por San Sebastián

Como cay de rigor, San Sebastián, igual que sucede todos los veranos, se ha convertido en un desfile de espectáculos y compañías. En el Príncipe actúa la compañía de Pepe Alfayate, que después de la comedia "Padres que tenéis hijos", han estrenado con éxito de risa, "La telavisión", de Fernández de Sevilla y el propio Alfayate. Otra compañía de comedias que ha conquistado el aplauso de los donostiarras es la de María Esperanza Navarro y Ricardo Acero, que trabajan en el Gran Kursaal con una divertida comedia de Tomás Belda titulada "Matrimonio sintético". En el Principal actuaban Pepe Mairena y Finita Rufett con el espectáculo "Mi cante es una mujer", y su vacante la han ocupado las huestes de Angel de Andrés, que han llevado la alegría de la revista "¡Al rico bombón Eladio!". En el Trueba se ha presentado otra compañía de revistas: la de Alfonso del Real y Salomé de Marco, con la reposición de "Un matraco en Nueva York". Por último digamos que en la plaza del Dieciocho de Julio, y como parte de los festivales al aire libre, actúa con éxito arrollador el "ballet" de Ludmilla Tcherina.

● En Valencia continúan cerradas todas las salas, pero ya se han iniciado en los Jardines del Real los festivales al aire libre con la compañía Tirso de Molina, que dirige Modesto Higueras, que ha puesto en escena "No habrá guerra de Troya", de Giraudoux, y "La prudencia en la mujer", de Tirso de Molina.

● La compañía de revistas de Manuel Paso ha actuado en Santander, donde dió a conocer la obra "¡Ordago a la chica!", interpretada por Lolita Rivero y Rufiéns García.

● También ha pasado por Santander Antoñita Moreno, con su espectáculo "La española misteriosa".

● En el Filarmónica, de Oviedo, la compañía lírica de Sorozábal se ha apuntado un buen éxito con "Las de Caín". Por este mismo escenario ha pasado también Aurora Bautista con "La gata sobre el tejado de cinc".

OIR Y CONTAR

LA CALLAS, LA MADRE Y LA HERMANITA

María Meneghini Callas, acompañada de su marido—el señor grueso y bajito que se ve al fondo—, sube en Niza a bordo del yate de Onassis, donde ambos, como invitados del famoso armador griego, realizarán un crucero de placer. Durante el mismo, la cantante conocerá a Winston Churchill, igualmente invitado, quien tomará el yate en Mónaco. Mientras ella se da la gran vida, su madre tiene que ganarse la propia, empleada como vendedora en una joyería neoyorquina

"Cuando Jacky empiece a cantar, María ya no existirá." Esta afirmación sale de la boca de la señora Callas, madre de María y de Jacky. Esta está actualmente en Atenas. También es cantante, y según su madre, mejor que su célebre hermana.

La vieja señora está furiosa contra María. "Me deja morir de hambre", se queja. "Yo he sido una buena madre para ella, he hecho de ella una gran cantante, y el otro día, cuando he ido a pedirle cien dólares, me ha echado de su casa."

Después de esto, la señora Callas ha decidido ganarse la vida: acaba de emplearse como vendedora en una joyería neoyorquina, regentada por otra "mamá célebre", la señora Gabor, madre de Zsa Zsa.

María Callas, por su parte, no juzga a su madre más favorablemente de lo que ella es juzgada por ésta. "Mi madre no me amaba—explica—, y es por culpa de ella por lo que me he hecho enorme (se refiere a su peso), lo que ha estado a punto de comprometer mi carrera y mi vida conyugal. ¿Cómo? Es un caso bien conocido de los psicoanalistas. Como mi madre no me dispensaba ningún afecto, porque todo se lo daba a mi hermana Jacky, yo he compensado esta carencia con la única cosa que me quedaba: la comida."

Un famoso cada siete días

Antonio Riquelme

Doscientas películas y algunos centenares más de obras teatrales estrenadas acreditan la ejecutoria de gran cómico de Antonio Riquelme, que lleva aproximadamente medio siglo asomado a los escenarios para goce y deleite de los espectadores.

Riquelme se ha especializado en lo cómico, pero ha cultivado todos los géneros, desde el clásico a la revista, pasando por la comedia y, ¡cómo no!, la zarzuela. En todos actuó con fortuna y hoy día, a sus sesenta y tres años, que él disimula muy bien por sus pocas carnes, es uno de los actores españoles mejor cotizados y de más justa fama y popularidad.

Claro que de casta le viene al galgo. Porque Antonio Riquelme Salvador es hijo de dos grandes cómicos y nieto del actor del mismo apellido que inauguró, como director y primera figura, el teatro Lara.

Nacido en Madrid el 19 de noviembre de 1895, creció y se educó en un puro ambiente teatral. Antonio no necesitó ningún meritoriaje. Llevaba el teatro en la sangre y salió actor porque no podía ser otra cosa. Muy jovencito realizó su debut escénico en Valencia, con la compañía de Nieves Suárez y Pepe Santiago, en una obra titulada «Doña Desdenes», siendo casi inmediatamente «fichado» por las célebres huestes de María Guerrero y Fernando Díaz de Mendoza, con los que terminó de foguearse.

Pero la mejor época de Antonio Riquelme se inicia con su entrada oficial en la compañía de don Tirso Escudero en el teatro de la Comedia. Allí ha permanecido Riquelme 23 años consecutivos y en ellos alcanzó la fama, no en una determinada interpretación, sino a lo largo de muchas, que abarcan el repertorio de Benavente, los Quintero, Linares Rivas, Muñoz Seca y Jardiel Poncela, preferentemente. Cuando Riquelme abandonó el teatro de la Comedia fué solo para hacer cine, en el que también se ha saturado de éxitos. Quizá sea Riquelme el actor más veterano de nuestra pantalla. Su primera película —cine mudo, claro— fué «Peladilla, cochero de punto», dirigida e interpretada con Beñito Perojo, y la última por ahora ha sido «Nel blu dipinto di blu», coproducción italiana de la célebre canción de Modugno ganadora del Festival de San Remo. Entre una y otra cinta, Riquelme ha rodado unas doscientas, que ya es un récord. Entre las más famosas y de lucimiento personal para él pueden citarse «Una morena y una rubia», «El bailarín y el trabajador» y «Jeromín», por la que le concedieron el Premio de Interpretación en 1954.

Sus últimos años los ha pasado dedicados al cine, con escapadas esporádicas al teatro, como la temporada que ahora realiza en el Eslava con «Los extremeños se tocan» o las que hizo con el llorado Guerrero en «La blanca doble» o con Ismael Merlo y en el Español a las órdenes de Cayetano Luca de Tena...

Citar éxitos teatrales de Antonio Riquelme es imposible. Su mérito principal ha estado precisamente en que no debe su fama —como antes decíamos— a un papel agradecido, sino a su permanente manera de hacer teatro buscando en todo momento el lado cómico de cuantos personajes le han encomendado. Pero, por citar algunos, reseñemos su trinchera [illegible] «El señor Adrián, el primo», de Muñoz Seca, y la revista «A todo color», de los hermanos Fernández Shaw y el maestro Parada.

La noticia tiene un nombre:

IRENE DAINA

Que reaparecerá como vedette al lado de ANTONIO CASAL

Antonio Casal, como ustedes saben, ha decidido volver a la revista y formar su compañía propia. Como también hemos anunciado hace tiempo, Casal se presentará con esa compañía en el Alcázar, cuando dejen ese escenario libre las huestes de Ramón Clemente, que actualmente representan "Las tres y Diez".

Para el elenco estaban ya contratadas Ana María Morales y Luchi Prado. Bien. Pues ahora llega la noticia más importante, que se refiere a Irene Daina, a la que Antonio Casal ha convencido para que reaparezca como primera vedette de su compañía. Irene lleva varios años sin trabajar. Sólo hizo una breve escapada la última temporada para interpretar un papel en la adaptación lírica de "Las de Caín", en la Zarzuela. Pero lo suyo es la revista, y a la revista es ya un hecho que vuelve.

La obra elegida para la presentación de Antonio e Irene es de Leandro Navarro y el maestro Moraleda.

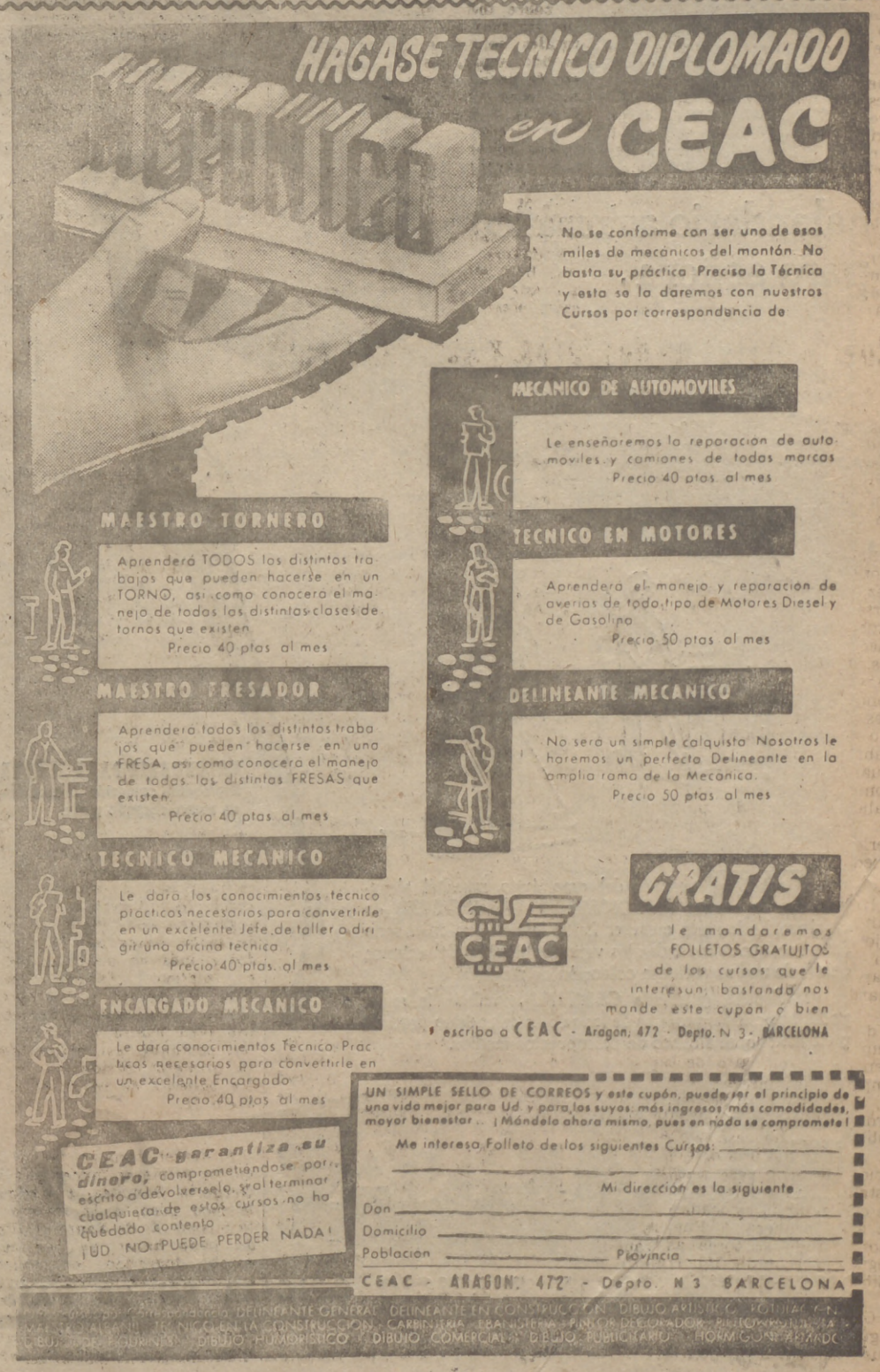

EL «CABO SAN VICENTE»

es el trasatlántico más moderno de IBARRA

Ha costado cuatrocientos noventa millones de pesetas

El Estado ayuda a la construcción facilitando el ochenta por ciento

7.500 pesetas es el pasaje más económico a Buenos Aires

Recogemos de «La Voz de Galicia» el siguiente reportaje, firmado por Vicencio:

Consejero-gerente de la Compañía Ibarra, propietaria del trasatlántico «Cabo San Vicente», que partió de nuestro puerto en viaje inaugural hacia América del Sur.

—¿Qué significa este barco en la flota comercial nacional?

—En este momento es el mejor y el más moderno.

—¿Cuántos barcos tiene su Compañía?

—Dos trasatlánticos y dieciocho barcos de carga. Tenemos el «Cabo San Roque», similar a este «San Vicente», y recientemente hemos comprado dos buques de carga de 3.500 toneladas cada uno: son el «Villafranca» y el «Villapueva».

—¿Cuánto ha costado el «Cabo San Vicente»?

—El doble de lo calculado.

—¿Por qué?

—Debería ser terminado en dos años y medio y se tardaron cinco.

—¿Motivo?

—Dificultades para adquirir algún material.

—Todavía no ha dicho cuánto costó.

—Cuatrocientos noventa millones de pesetas.

—¿Cuál es la ayuda del Estado en estas construcciones?

—Muy importante.

—¿A cuánto asciende?

—Al ochenta por ciento del coste total.

—De diez años a esta parte, ¿se acusó incremento en nuestra flota comercial?

—Sí, y muy importante.

—¿En qué porcentaje?

—Calculo que en un treinta por ciento.

—¿Cuántos pasajeros aloja este buque?

—Ochocientos cuarenta, en dos clases.

—A Buenos Aires, ¿cuánto cuesta el pasaje más económico?

—Siete mil quinientas pesetas.

—¿Y el más caro?

—En «suite» de lujo, con salón y todo, unas cuarenta y tantas mil pesetas. Pero esto a todo confort.

—En un viaje del «San Vicente de La Coruña a Buenos Aires, ¿a cuántas pesetas ascienden los gastos?

—Es difícil de calcular.

—De otra forma, ¿qué número de pasajeros cubren los gastos de la travesía?

—Los gastos que realmente se producen no se cubren nunca. Tendría que ir el barco completo de pasaje y lleno de carga; lo que en términos marineros se dice «con el sobordo completo». Y esto no sucede.

—Entonces, ¿en dónde está el negocio de su Compañía?

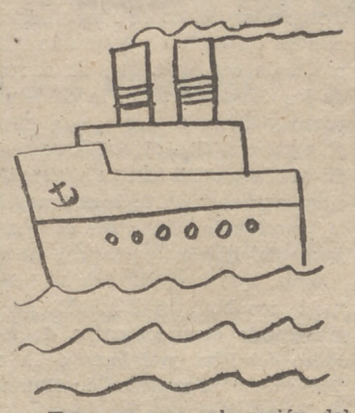

—Tenemos una subvención del Estado. Estos barcos interesan porque significan una fuente de divisas muy importante.

—¿Siguen siendo los italianos los mejores en la explotación de líneas marítimas?

—Sí. Pero ningún barco italiano lleva la clase económica en las magníficas condiciones de este nuestro.

—A ustedes les interesa más el viaje de regreso de América que el de ida, ¿no?

—No cierto; los barcos traen de América mucha menos gente de la que llevan. Hay unos meses, desde marzo a junio, en que viene más gente que en cualquier otra época del año. Pero en los viajes de ida se supera muchísimo el movimiento total de pasaje.

—¿Qué parte del litoral español tiene más importancia para los barcos que hacen servicio con América?

—Los puertos de Galicia son muy importantes; siempre lo han sido. Nuestra Compañía es la más antigua en La Coruña.

—¿Qué tiempo hace que tocan aquí sus barcos?

—Más de cien años.

—¿Por qué han destinado el «San Vicente» a los puertos del Mediterráneo?

—Es un compromiso adquirido con el Estado. Tenga en cuenta que el «Cabo San Vicente» sustituye al «Cabo de Hornos», barco muy antiguo, recientemente retirado del servicio.

—¿Hay posibilidades de que este barco realice un servicio regular de La Coruña a América?

—Sí, hay esa posibilidad. Pero tenemos que aguardar al próximo año.

—¿Por qué?

—Por este compromiso con el Estado de que le hablé.

—¿Qué línea comercial con América es más interesante para las Compañías de navegación por el movimiento de pasajeros?

—Hoy día, ésta es Brasil - La Plata.

—En este viaje-crucero inaugural, ¿completarán el total de pasajeros cuando el buque salga de Tenerife?

—Sí, eso esperamos.

—¿Y cuántos polizones?

—Ninguno.

—¿Seguro?

—Eso espero. Tenga en cuenta que este barco no se presta para los polizones.

—¿Por qué?

—Carece de recovecos y rincones para esconderse.

—¿Qué es lo mejor del «San Vicente»?

—Es un barco totalmente incombustible.

—Ultima pregunta, señor Ibarra. Cuando usted viaja a América, ¿va en avión?

—Nunca. Voy siempre en barco. Se viaja mejor.

—Si es como turista...

ES VERANO,
HACE CALOR,
USTED SE VA DE VACACIONES

Todo, pues, está en regla para que pase el excelente rato que pasa todos los años leyendo el

EXTRAORDINARIO VERANIEGO DE

QUE TRAE MUCHOS REPORTAJES, CENTENARES DE PASATIEMPOS Y CHISTES A CENTENARES.

AUN ESTA A TIEMPO. SI NO LO HA COMPRADO, ACUDA USTED AL QUIOSCO MAS PROXIMO Y ADQUIERALO.

El hombre y su anuncio

El caballero ha tenido la peregrina idea de ponerse unos patines para trasladarse a sus ocupaciones habituales. Pero también ha pensado en el riesgo, y se ha colocado un cartel a la espalda que dice: «Peligro. Vehículo en los pies.» Así es el mundo de original.

ENCICLOPEDIA GRAFICA — Por R. J. SCOTT

Una creación CERTINA

calendario automático para señora.

CERTINA después del gran éxito mundial alcanzado con su famoso AUTOMATICO-CALENDARIO de caballero, ha logrado crear el Reloj Automático-calendario Femenino, que reúne todas las ventajas técnicas del anterior, dentro de una maravillosa colección de modelos.

En España, gracias a CERTINA, también la mujer podrá apreciar las ventajas de los relojes calendario, precisos y elegantes, y al alcance de presupuestos medios.

CERTINA

CONCESIONARIOS Y SERVICIO OFICIAL EN 70 PAISES

3 ANECDOTAS, 3

SUERTE

Laura Granados, la actriz que empezó en el cine, pasó al teatro y luego volvió al cine, va a interpretar la película hispanoitaliana "¡Qué bella es Roma!". Laura dice:

—Me gusta hacer películas en coproducción porque luego en la pantalla me oigo en otro idioma y me quedo admirada de lo bien que lo hablo.

RESPUESTA

A José María Pemán le preguntó González Ruano:

—¿Qué crees, José María, que te falta y te sobra?

Y Pemán respondió:

—Creo que me falta economía, freno, algún renunciamiento. Y me sobra curiosidad, imaginación, el interesarme por todo. Quizá debiera hacer una quinta parte de lo que hago, pero eso es siempre peligroso: a lo mejor dejaba lo bueno y me quedaba con lo peor...

¡AQUELLOS TIEMPOS!...

Irene López Heredia acababa de triunfar en el teatro. Entonces fué contratada por la compañía Adamuz-Vico. Antes del contrato, y cuando se iniciaron las gestiones, hubo alguien que se acercó a Vico para decirle:

—Tened cuidado. Porque con el éxito que ha alcanzado esa chica en Valladolid, lo menos os va a pedir cinco duros diarios...

JEROGLIFICO

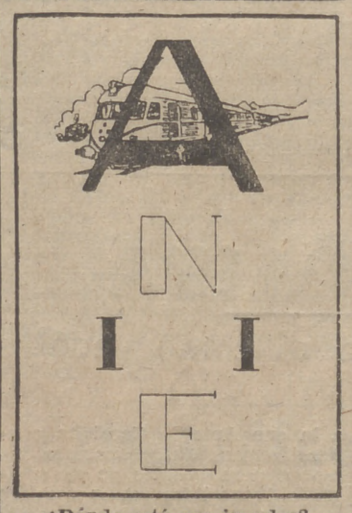

¿Dónde está ese jugador?

Los secretos del poder

Para triunfar en todas las actividades, como influenciar, fascinar, persuadir, rendir, captar, convencer, conmover, inspirar simpatía, lo logrará con ELEMENTOS PARA EL TRIUNFO. Mande 2 pesetas a Editorial Perfección, Nueva de San Francisco, 23 - BARCELONA

GEMELOS Y SUPERGEMELOS

GERMANIC REGISTRADO

NUEVOS MODELOS 1959 PERFECCIONADOS con PARASOLES Y OPTICA AZUL cualidades patentadas PARA CAMPO, PLAYA, CAZA, VIGILANCIA

MAS CLARIDAD-MAS AUMENTO

DESDE 250 PTAS. CONTADO Y PLAZOS

Infórmese antes de las ventajas y cualidades exclusivas de los GERMANIC. Enviamos por correo hasta domicilio y damos facultad de devolución si una vez comprados no agradan.

NAVE C/. CARDEDEU, 19 BARCELONA (6)

FOLLETO GRATUITO condiciones sin compromiso

Nombre _____

Calle _____

Población _____

Provincia _____

CRUCIGRAMA

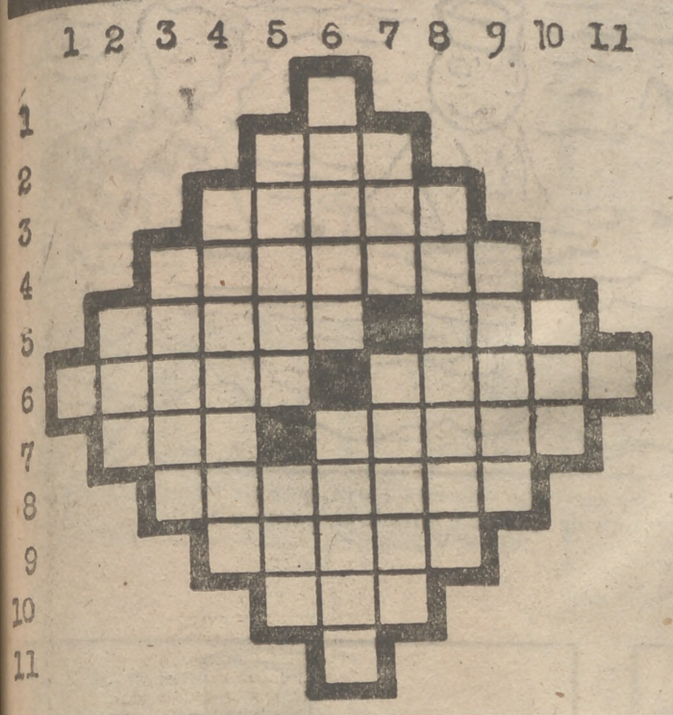

HORIZONTALES.—1: Consonante.—2: Posesivo (fem.).—3: Parte del eje de un carruaje donde entra la rueda.—4: Fruto seco.—5: Carbón menudo. Manantial que brota en un llano.—6: Número. Estructura natural del lenguaje.—7: Lía. Carbón encendido.—8: Insígnase a una caballería.—9: Emita la voz el lobo.—10: Consonante.—11: Punto cardinal.

VERTICALES.—1: Cifra romana.—2: Rema hacia atrás.—3: Tira de tela.—4: Disfraz.—5: Trituro una cosa con los dientes. En francés, calle.—6: Dibujo. Hermoso.—7: Militar turco. Fig., familia numerosa.—8: Recordase con nostalgia.—9: Estropeóse.—10: Constelación.—11: Vocal.

¡ENCUENTRE LA ANOMALIA!

Este dibujo tiene un error de bulto. Usted lo encontrará fácilmente

MERIDIANO DE LA RISA

ARGENTINA

En una reunión en casa del joven matrimonio se comen unos pastelillos elaborados por la recién casada.

—Debo decir —afirma uno de los invitados— que estos pastelillos son exquisitos.

A la salida, su acompañante le pregunta:

—¿Cómo te has atrevido a decir que aquellos repugnantes pasteles eran exquisitos?

—Yo no he dicho que lo fueran, sino que debía decirlo.

INGLATERRA

Después de vivir setenta y dos años en Londres, una señora de noventa años toma el avión para la Costa Azul.

—¿Por qué se va usted? —le preguntan.

—No quiero que me entierren en un país donde hay tanta niebla.

ESTADOS UNIDOS

Un norteamericano que regresaba de un viaje por Europa decía:

—Los franceses y los españoles están tan orgullosos de sus vinos que les dan el nombre de éstos a algunas de sus ciudades.

FRANCIA

Una admiradora de las que tanto aburren a los escritores célebres, le pregunta a un gran poeta:

—¿Cómo explica usted que en sus obras se dé esa perfecta mezcla de sutileza femenina y rudeza viril?

—Yo lo atribuyo a que la mitad de mis antepasados fueron hombres y la otra mitad mujeres.

ESPAÑA

En una caseta de la Feria del Libro, un escritor firmaba ejemplares de su libro para los compradores que lo solicitaban.

Se aproximó un señor que le dijo:

—¿Tendría usted inconveniente en dedicarle uno a Crescencia Rodríguez? Es mi señora.

—Con mucho gusto.

Y el escritor pone la dedicatoria y la firma con su nombre.

—Es que —explica el comprador— mañana es el cumpleaños de mi mujer y quiero que reciba a primera hora este ejemplar dedicado.

—¡Ah! Será una bonita sorpresa.

—No lo sabe usted bien. Ella espera que le regale un abrigo de visón.

OCONOGRAMA

	1	2	3	4	5	6	7	8	9	10
A										
B										
C										
D										
E										

A) Fluído C-2 E-7 B-7

B) Prisionera E-4 A-5 A-10

C) Regalaré E-6 A-2 B-4 A-8

D) Rinoceronte A-4 E-5 C-5 C-1

E) Precepto B-9 D-2 E-1 A-6 B-3

F) Extravagancia D-8 B-5 C-3 D-4 A-9 C-4

G) Endebles D-1 D-7 C-7 D-10 C-8 B-8 D-6

H) Pabellón B-2 C-6 D-3 C-9 A-7 A-1 E-3 E-2

NOTA.- Las palabras de la frase quedan separadas por cuadros en blanco.

crease o no...

Robo piadoso

Ghitty, de Bognor (Inglaterra), inculpado de robo y después absuelto, en razón a su excelente conducta en la prisión, ha sido detenido de nuevo. Al salir del Tribunal, había robado la Biblia que sirve para prestar juramento.

Racionalización del trabajo

El propietario de un cine de Otley (Inglaterra) ha encontrado un medio ingenioso de tener un lleno todos los días. Ha comprado varias máquinas de lavar. Mientras asisten a la sesión, las mujeres pueden tener lavando su ropa gratuitamente.

El peligro nacional

Los camiones canadienses transportando corbatas no podrán transitar por territorio estadounidense. El Departamento de Estado juzga estas corbatas indeseables por "razones de seguridad nacional". Es cierto que las corbatas son de origen chino, pero en Canadá se preguntan en qué pueden amenazar la seguridad americana.

Helicóptero taxi

El primer helicóptero - taxi londinense acaba de ser inaugurado. El parque comprende, por el momento, cuatro aparatos. No hacen servicio regular, sino que pueden ser llamados como se llama a un taxi. La Compañía que ha organizado estos taxis volantes está persuadida de que perderá dinero, pero quiere habituar a los londinenses a la utilización de los medios de transporte aéreos, y principalmente a los hombres de negocios

Robando un muro

Dos italianos, Celeste y Romano Cioch, acaban de ser condenados a ocho meses de prisión en Trieste por haber robado... un muro de piedra de 300 metros de longitud. Un granjero les pidió que retirasen de su campo las piedras que le estorbaban, diciéndoles que se las podían quedar ellos para su uso personal. Imaginando que podrían venderlas con provecho, los dos hermanos se llevaron no sólo las piedras esparcidas, sino también las que constituían el muro vecino.

Un ferrocarril en piezas

Una línea ferroviaria ha sido subastada en Irlanda. Los dos compradores han pagado 32.000 libras, lo que les da derecho a llevarse todo, salvo las traviesas, postes telegráficos y los puentes. Piensan vender la chatarra a los campesinos que quieran construir granjas. Hay para miles de ellas.

Cómo estrechar dos mil manos sin fatiga

La señora Eleanor Roosevelt ha confiado a un periodista americano la fórmula para sufrir miles de apretones de manos diarios sin fatiga. La obtuvo de su primo Teddy Roosevelt, 26 presidente de los Estados Unidos. «Lo esencial —la había confiado éste, hace cuarenta años— es no dejar que nadie te estreche la mano. Coged vosotros la suya antes. Gracias a esto —concluye ella—, puedo estrechar dos mil manos sin fatigarme."

Jugo de honor

Los bebedores curados, los abstemios voluntarios y los simpatizantes han iniciado su Congreso en Nantes, que tiene por objeto el levantamiento de las víctimas del alcoholismo, agrupado en el movimiento Vida Libre. Por primera vez en la historia de Nantes, la municipalidad ha ofrecido un vino de honor compuesto de jugos de frutas.

Once mil demandas de matrimonio

Una revista americana ha consagrado recientemente su portada —y, por tanto, su principal artículo— a la princesa Brigitte de Suecia. El artículo alaba las cualidades de la princesa, su sencillez —actualmente es profesora de gimnasia en una escuela sueca— y sus gustos modestos. Quince días después de la aparición del diario, Brigitte había recibido 11.147 demandas de matrimonio, acompañadas en su mayoría de un extracto de la cuenta corriente del candidato. Todos los pretendientes han recibido una respuesta: una circular impresa comunicándoles en términos muy amables la negativa de la joven.

Un nuevo oficio: inculpado

Un nuevo oficio acaba de ser inventado en Hong Kong: el de inculpado. Cuando el presidente del Tribunal llamó a Kwok Kan, el acusado se levantó y reconoció que había participado en un juego de azar. Un policía intervino: "Este hombre no es Kwok Kan." Efectivamente, era un parado llamado Tsing Ngai-Kwong, que explicó su extraña situación: el verdadero inculpado no tenía tiempo para presentarse ante el Tribunal y le encargó que fuese a dejarse juzgar en su lugar. Tsing Ngai-Kwong ha pasado una noche en prisión por intentar desviar el curso de la justicia.

Las soluciones, aquí

CRUCIGRAMA

HORIZONTALES.—1: P.—2: Mía.—3: Manga.—4: Castaña.—5: Cisco. Ojo.—6: Cinco. Prosa.—7: Ata. Brasa.—8: Arreóse.—9: Aúlle.—10: Ele.—11: O.

VERTICALES.—1: C.—2: Cía.—3: Cinta.—4: Máscara. 5: Masco. Rue.—6: Pinto. Bello.—7: Agá. Prole.—8: Añorase.—9: Ajóse.—10: Osa. 11: A.

OCONOGRAMA

A: Gas.—B: Rea.—C: Daré.—D: Bada.—E: Regla.—F: Rareza.—G: Débiles.—H: Pabellón.

CONJUNTO: «La belleza, para ser agradable, debe ser ignorada.»

JEROGLIFICO

R= Entrenándose.

ANOMALIA

El barco no tiene más que una vela, y en el reflejo hay dos.

¡ASOMBRE A SUS AMIGOS!

Haciendo maravillosos JUEGOS DE MANOS. Nada de práctica. Todo el mundo es apto para ello. Enviando sello remito catálogo

ESTABLECIMIENTO El rey de la magia

fundado en 1880). Primera casa en España dedicada exclusivamente a la venta de este artículo Princesa, 11. BARCELONA

NOGAT

Producto especial matarratas DE ACCION RAPIDA

El matarratas NOGAT constituye el producto más cómodo, rápido y eficaz para matar toda clase de ratas, ratones y topos. Se vende en farmacias y droguerías. LABORATORIOS SOKATARG, calle del Ter, 16, Barcelona. Mandando este recorte recibirá gratuitamente un interesante folleto

UD. PRECISA UN BUEN RELOJ

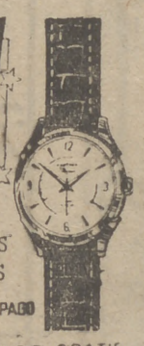

CERTINA

MUCHISIMOS MODELOS TODAS LAS MARCAS

MAXIMAS FACILIDADES DE PAGO GARANTIA TOTAL

CATALOGO GRATIS

IDOGAR

APART. 21008 MADRID

TODOS LOS MESES VALIOSOS REGALOS EN COMBINACIÓN CON LA LOTERIA NACIONAL

30.000 PESETAS

Es lo que concede el Estado a todos los españoles para la adquisición de su vivienda. Infórmese hoy mismo

APARTADO 1.222.—BARCELONA

RELOJES SUIZOS

Todas marcas • Garantía total
PLAZOS y contado • Servimos a toda España • Catálogo gratis
Necesitamos Representantes
Grandes comisiones
Servimos a Revendedores

REGAL JOY, S. L. PELIGROS, 4 - MADRID

MUSCULOS PODEROSOS

en 10 semanas

Fuerza-Salud
Agilidad-Belleza
con la máxima
EFICACIA
RAPIDEZ
COMODIDAD
y ECONOMIA

Solicite información GRATIS al Apartado núm. 5425-F, BARCELONA
Institute of Physical Athletic Culture ZEUS

300 pesetas diarias gana un TECNICO en RADIO

Aprenda con el famoso curso Darkness fácil y económico
Recibe magnífico Superheterodino de CINCO valvulas y equipo material
Pida GRATIS famoso libro RUMBO PROSPERIDAD
IHAR TALLERS 97 BARCELONA

IMPERFECCIONES

Delgadez, vello, nariz, rubor, tartamudez, desarrollo, etc., etc., se corrigen con el manual "Perfección Integral". Mande 2 pesetas a Editorial Perfección. Apartado 1299, Barcelona

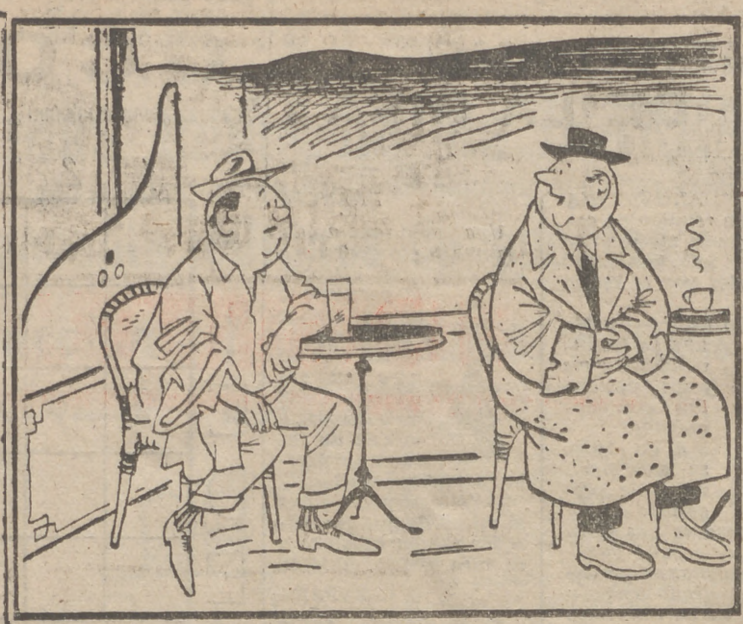

CALOR
—Si este tiempo continúa, me parece que voy a tener que dejar el abrigo en casa.

—No me hables de esta playa, porque siempre tienes la impresión de que una mirada se posa en ti.

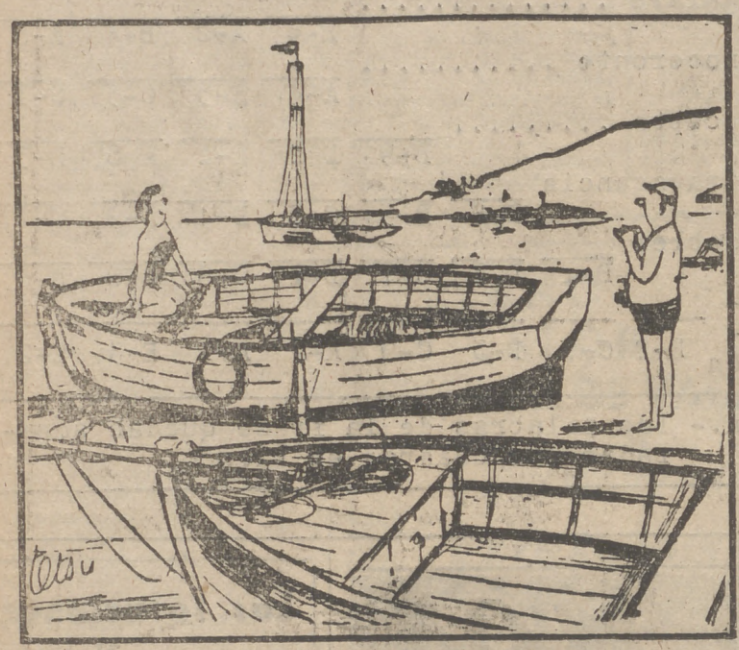

—Dime, Enrique, ¿tú crees en las sirenas?

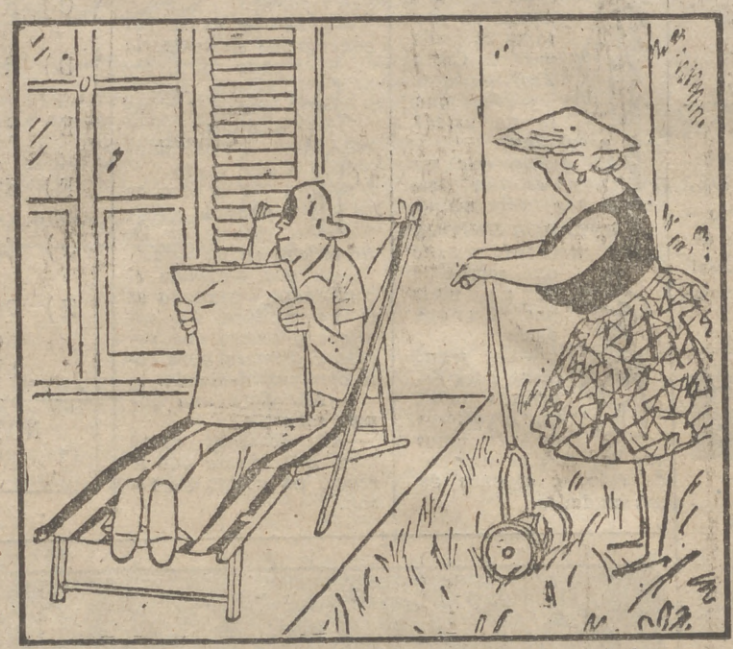

—Bueno, ahora que estás de vacaciones, podrás trabajar un poquito.

ALQUILER PARA VERANEANTES
—Y aquí tienen ustedes una magnífica vista sobre tierra.

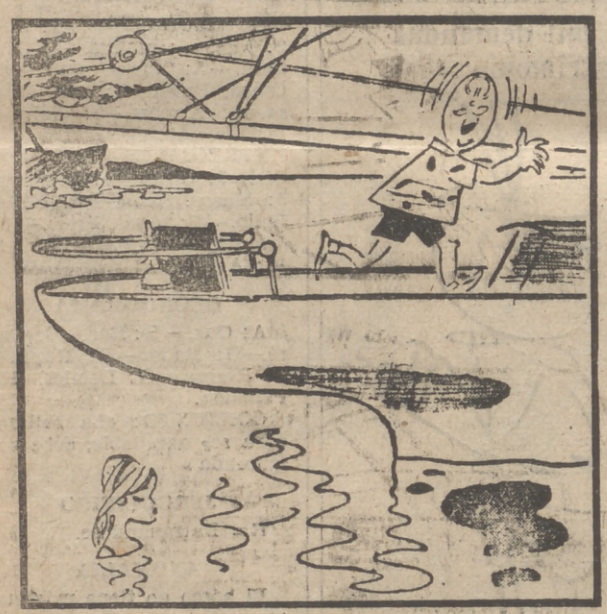

—¡De prisa, Fermín; mi traje de almirante!

—Al fondo de la galería, la primera puerta a la izquierda.

—¡Bueno, usted tiene tanto de alcohólico como yo!

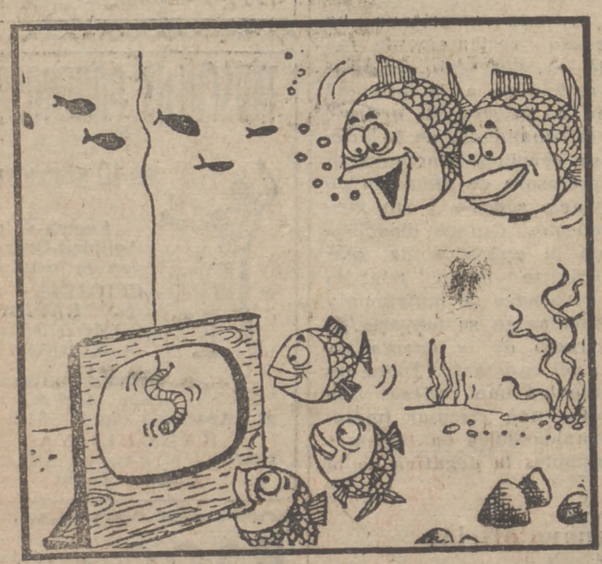

—Hace tiempo que querían que les comprase la televisión.

Desde su propio domicilio estudie RADIO y TELEVISION

ESCUELA RADIO MAYMO

Le envía todos los materiales que necesita para realizar más de 200 montajes, además lecciones prácticas, teóricas, comerciales, reparación, etc., etc.

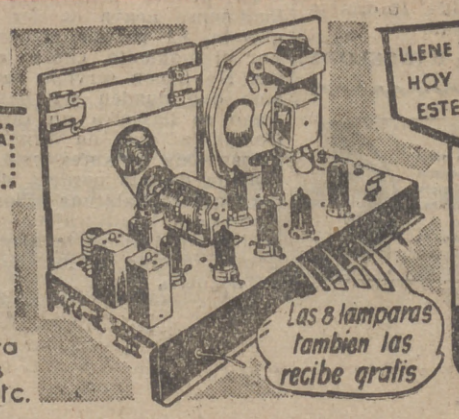

LLENE Y ENVIE HOY MISMO ESTE CUPON

SR DIRECTOR DE ESCUELA RADIO MAYMO
RUEGO ME ENVIE GRATIS Y SIN COMPROMISO SU LIBRO "AL EXITO POR LA PRACTICA"

NOMBRE _____
CALLE _____ Nº ____
POBL. _____
PROV. _____

BARCELONA PELAYO, 3 — VALENCIA SANGRE, 9 — MADRID PUERTA del SOL 2

CENTRO AUTORIZADO POR EL MINISTERIO DE EDUCACION NACIONAL CON LOS Nos 62-63-64 Y CLASIFICADO EN EL GRUPO PRIMERO