NUEVA RIOJA

Precio 1'50

Depósito Legal LO.-2.

Domingo, 25 de Enero de 1959. Año XXII.-Núm. 6.396 Martínez-Zaporta, 9.-Apartado 28.-Logroño

LOZA, CRISTAL, BATERIA DE COCINA

"LOS TRES"

VEA Y RODRIGUEZ, S. R. C.

San Agustín, 9 - Teléfono 197

MIKOYAN MANIFIESTA que el mantener conversaciones es mucho más importante que el ultimátum sobre Berlín

La nueva orientación soviética ha sido bien acogida en Norteamérica

WASHINGTON, 24. — Ha sido bien acogida por los Estados Unidos la orientación soviética de inclinar la cuestión de Berlín hacia una conferencia cuatripartita.

El Departamento de Estado ha declarado que "se alegra de ver" que las gestiones que realiza el viceprimer ministro soviético, Anastas Mikoyan, al regreso de su visita a los Estados Unidos, son más fructíferas que las de mantener el punto muerto de la crisis berlinesa (el ultimátum de entregar la ciudad a las autoridades de la República democrática alemana el 27 de mayo próximo) y se orientan hacia una conferencia sobre el problema.

Las declaraciones del Departamento de Estado se refieren a las manifestaciones hechas por Mikoyan en una conferencia de Prensa en Moscú y en las que el viceprimer ministro soviético dijo "que el mantenimiento de unas conversaciones era mucho más importante que el ultimátum" de la entrega de Berlín. También dijo Mikoyan que las conversaciones podrían prolongarse desde unos pocos días a unos meses "si el Occidente mostraba buena voluntad".

Mientras tanto, en los Estados Unidos se ha anunciado que los occidentales iniciarán el próximo día 2 de febrero una reunión para realizar una propuesta conjunta para el caso de que llegara a celebrar una conferencia con los soviets esta primavera. Los expertos en cuestiones soviéticas de Francia, Inglaterra y Estados Unidos se reunirán para redactar la respuesta occidental a la inaceptable petición soviética de celebrar una conferencia de 28 naciones para el establecimiento del tratado de paz con Alemania.

De todas formas, los Estados Unidos han puntualizado que sólo tratarán de la cuestión berlinesa como "parte integral" de una discusión de la reunificación germana y la seguridad europea.

Aunque en los medios oficiales se asegura que la posición occidental permanece invariable, y los aliados insistirán en la reunificación germana en forma tal que pueda permanecer dicho país dentro de la OTAN —si la misma Alemania lo desea— y mantener los lazos que la unen con las restantes naciones occidentales (la postura soviética de que Alemania ha de ser neutralizada, desmilitarizada y aislada de Europa Occidental), los occidentales estarían dispuestos a considerar una confederación de las dos Alemanias si Rusia está dispuesta a que dicha reunificación se haga en forma tal que los comunistas no dominen el nuevo país.

Esta es justamente la postura de Dulles, expresada recientemente en una conferencia de Prensa, al decir que la celebración de elecciones libres no sería la única vía para la reunificación de Alemania.—Alfil.

Encuesta sobre los resultados en España de la técnica de productividad

MADRID, 24.—En una reciente encuesta llevada a cabo por la Acción Social Patronal sobre los resultados obtenidos por las empresas desde que comenzaron a aplicar la técnica de productividad, demuestra que un 90 por ciento ha conseguido aumentos en los rendimientos de trabajo, un porcentaje igual ha aumentado la retribución de sus trabajadores, el 45 por ciento han conseguido mejoras de calidad y el 85 por ciento han experimentado una reducción de los desperdicios. Para esta encuesta se seleccionaron 200 sociedades, elegidas como muestra representativa de la gran empresa, y otras 200 asociadas a Acción Patronal. El capital social medio que representan es de 126 millones de pesetas y la plantilla media de trabajadores es de 1.440.

Esta noche llegará a Madrid el secretario adjunto de Defensa de los EE. UU.

MADRID, 25.—Esta noche llegará a esta capital el secretario adjunto de Defensa de los Estados Unidos, míster Quarles. Será recibido por el ministro del Ejército y los de Marina y Aire.

Mañana, lunes, visitará a los titulares de los departamentos militares y al capitán general Muñoz Grandes. Después se trasladará a Toledo, invitado y acompañado por el teniente general Barroso, para visitar la Exposición «Carlos V».

Por la noche, y organizada por la Embajada de su país, se dará una cena en honor de míster Quarles.

El ministro del Movimiento, en viaje oficial a París

MADRID, 24.—En el surexpreso de Irún sale esta noche para París el ministro secretario general del Movimiento, don José Solís Ruiz, quien va a avistarse con altas personalidades de la vida política francesa.

Con el ministro emprenderán viaje los señores Rojas, Suárez, Candeira y Roberts, que asistirán a la reunión plenaria de la Federación de Industriales Europeos.

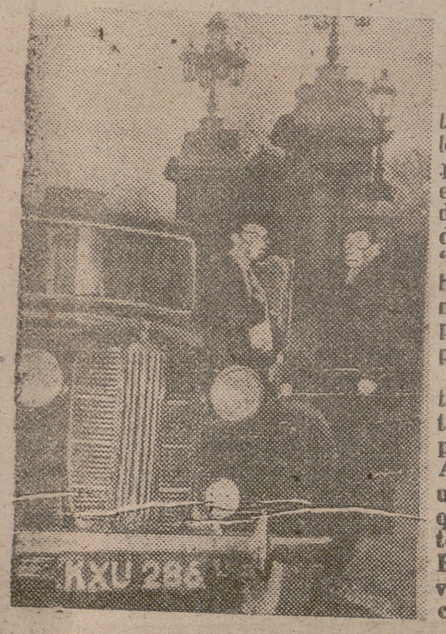

Medidas contra la niebla en Londres

Recientemente, el tráfico en Inglaterra, lo mismo por aire que por carretera, etc., ha sufrido grandes trastornos debido a la persistente "niebla - puré". Ha habido muchas víctimas, aparte de los peligros que supone para la salud.

Para prevenir estos daños, los taxistas han tomado sus propias medidas. Aquí los vemos con una máscara especial que aunque no es estética, es efectiva. El coche también lleva equipo de luces contra la niebla.

(Foto Torremocha).

Mensaje de S. S. el Papa a los agricultores españoles

«CONTINUAD FIRMES EN LA FE Y EN LAS SANAS TRADICIONES DE VUESTROS MAYORES»

Envió una particular bendición apostólica

MADRID, 24.—Radio Nacional de España difundió ayer, en la sesión final de los ejercicios espirituales para hombres y mujeres del campo, retransmitidos durante la presente semana, el siguiente mensaje de Su Santidad Juan XXIII:

«Se llena de regocijo nuestro espíritu al dirigirnos a vosotros, amadísimos agricultores españoles que habéis seguido en estos días con particular fervor los ejercicios espirituales radiados, para testimoniaros nuestra benevolencia y expresaros todo el afecto que hacia vosotros experimenta nuestro corazón.

Y hacemos esto especialmente movidos por el deseo de que conozcáis que en medio de la solicitud universal por el bien de la Iglesia nos sentimos siempre muy cerca de cada uno de vosotros. Comprendemos el sacrificio que encierra vuestro trabajo, las inquietudes a que se ve sometida vuestra existencia diaria. A ello nos ayuda no poco la condición social de la familia en cuyo seno vimos por vez primera la luz del mundo. Por eso, en favor del campesino tan ejemplarmente liado al terruño y tan probado a veces, nos complacemos en repetir haciéndola oración de nuestros labios, la bendición de Isaac a Jacob: «Déte Dios el rocío del cielo y la grosura de la tierra y abundancia del vino y trigo». (Gen. 27, 28).

Que la palabra de Dios, que celosos predicadores han sembrado en vuestras almas, germine y fructifique al ciento por uno para que os mantengais fieles en el cumplimiento de los deberes cristianos y conservéis la confianza en la providencia del Padre celestial, que hace que no falte el sustento a las avecillas del Cielo y viste de hermosas galas a las flores (Cfr. Matt. 6, 25).

Continuad, pues, firmes en la fe y en las sanas tradiciones de vuestros mayores, con una constante preocupación por perfeccionar vuestra instrucción religiosa e incrementar el patrimonio espiritual que aquéllos os han transmitido.

La excelsa Madre de Dios, presente en medio de vuestras labranzas y faenas agrícolas desde los innumerables santuarios y ermitas que como estrellas adornan los campos de España, os sea propicia, defienda de todo peligro vuestras vidas, dé fecundidad a vuestras tierras, paz y prosperidad a vuestros hogares.

Pidiendo para todos la perseverancia en los santos propósitos que habéis formado en estas jornadas, en prenda de copiosos dones del Altísimo, queremos daros desde lo íntimo de nuestra alma a vosotros a vuestras familias y a todo el amadísimo pueblo español una particular bendición apostólica.

Del Vaticano, 24 de enero de 1959. Joanes PP. XXIII».

La situación en Argelia

ARGEL, 4.—Los rebeldes argelinos han dado muerte a diez soldados y policías franceses en dos emboscadas en el Este de Argelia, anuncia el Ejército francés. Una docena de soldados franceses resultaron heridos y varios han desaparecido, suponiéndose que han caído prisioneros de los rebeldes. La Policía anuncia que los insurrectos han dado muerte a una docena de colonos musulmanes o europeos en los últimos cuatro días.

Estos ataques se han efectuado mientras corren rumores, tanto en el distrito europeo como en el musulmán, de la posibilidad de que los rebeldes ofrezcan concertar un alto el fuego. Se dice que los ministros rebeldes Belkacen Krim y Mohammed Yazid van a anunciar en Túnez, donde han llegado procedentes de El Cairo, que el ejército rebelde está dispuesto a suspender la lucha por algún tiempo para que puedan comenzar las negociaciones sobre el futuro político de Argelia.—(Efe).

Cien muertos y cien millones de dólares de daños, balance de las inundaciones en Estados Unidos

CHICAGO, 24.—El deshielo y las intensas lluvias de los pasados días han provocado inundaciones en Ohío y Pensylvania, obligando a 25.000 personas a abandonar sus hogares.

El presidente Eisenhower ha anunciado el envío de ayuda económica y artículos de socorro a las zonas afectadas de los dos Estados citados.

Las pérdidas materiales se calculan en cien millones de dólares y los muertos pasan ya del centenar.—(Efe).

Sobre las conversaciones de Ginebra

WASHINGTON, 24.—Los Estados Unidos han acusado a la URSS de ser la directa responsable del fracaso o éxito de las conversaciones ginebrinas sobre control de los ensayos atómicos y desarme.

Esta afirmación fué hecha por el Departamento de Estado en un comunicado en el que se rechazan las acusaciones soviéticas de que los Gobiernos de Inglaterra y Estados Unidos están tratando de «torpedear» la conferencia de Ginebra.

El punto de vista americano es que el escollo base de la citada conferencia lo constituye el veto ruso al establecimiento de un sistema de control de las explosiones nucleares.—(Efe).

Niños guías del Servicio Escolar de Circulación, en Barcelona

BARCELONA, 24. — Sesenta y tres niños barceloneses recibieron de manos del alcalde el correaje y credenciales como «guías del Servicio Escolar de Circulación» después de asistir al cursillo y de ser instruídos por personal especializado.

Los pequeños agentes de la circulación, que oscilan entre los diez y trece años, fueron seleccionados entre todas las escuelas de la ciudad. Su misión será la de regular la circulación en las calles contiguas a las escuelas en las horas de entrada y salida de clases y donde no existe guardia urbano.

Enérgica protesta del Cuerpo diplomático en Cuba por la suspensión de visados para los refugiados en las Embajadas

Méjico rompe sus relaciones diplomáticas con Guatemala

LA HABANA, 24. — Diplomáticos extranjeros acreditados en esta capital informan que han presentado una "enérgica protesta" contra la súbita suspensión por parte del Gobierno cubano de la concesión de visados de salida para los refugiados que se encuentran en las Embajadas de La Habana.

Un Comité formado por el nuncio de Su Santidad y los embajadores del Brasil, Argentina y Chile visitó anoche al presidente Urrutia para entregarle la protesta.—(Efe.)

BIENES DE LA FAMILIA Y COLABORADORES DE BATISTA

LA HABANA, 24.—Los parientes y colaboradores del ex presidente Fulgencio Batista tienen cuatro millones de dólares en billetes y valores en diversos depósitos bancarios de esta ciudad.

Una gran parte de esta suma —3.200.000 dólares— ha sido descubierta a nombre de la familia Batista. Se ha encontrado también un testamento de la esposa de Batista en el que se dejan 2.260.000 dólares en billetes y 3.740.000 dólares en diferentes valores a sus hijos.

En otras cuentas de varios altos funcionarios del régimen de Batista se contienen 800.000 dólares en líquido y valores.—(Efe.)

LOS JUICIOS

LA HABANA, 24.—Los juicios públicos contra los partidarios de Batista acusados de "criminales de guerra" continuarán en Cuba, durante el fin de semana, con una nueva serie de procesos en Santa Clara, provincia de Las Villas.

Los periodistas han sido invitados a presenciar los juicios y también a realizar un viaje a la provincia de Oriente para que vean las destrucciones que se dicen causadas por el ejército de Batista.

El próximo lunes, los juicios públicos se reanudarán en Santiago de Cuba y también en La Habana, en el Palacio de los Deportes.—(Efe.)

ROTURA DE RELACIONES DIPLOMATICAS

MEJICO, 24.—El presidente Adolfo López Mateos ha anunciado oficialmente que Méjico ha roto sus relaciones diplomáticas con Guatemala, como resultado de los ataques que la aviación guatemalteca perpetró contra barcos de pesca mejicanos en diciembre último.

El presidente, que dirigió la palabra por radio, puso de relieve que los aviones guatemaltecos abrieron fuego contra los barcos mejicanos, indefensos, sin previo aviso. Resultaron muertos dos pescadores mejicanos y hubo un número no determinado de heridos.

Señaló que las protestas formuladas por Méjico ante el Gobierno de Guatemala han sido rechazadas.—(Efe.)

Declaraciones del Movimiento Paz Christi sobre las armas atómicas

ROMA, 24.—La emisora vaticana dice: "El Consejo General del Movimiento Pax Christi, reunido en Estrasburgo bajo la presidencia del cardenal Feltin, arzobispo de París, ha hecho una declaración sobre las armas atómicas, en la que se augura la desaparición de los experimentos de las bombas nucleares y se pide un desarme sincero.

El Consejo General de Pax Christi, movimiento católico internacional en favor de la paz, cree oportuno, ante la situación actual del mundo, hacer pública una declaración sobre el problema de la suspensión de los experimentos nucleares, el desarme controlado y la prohibición del uso de las armas atómicas.

En relación con las continuas enseñanzas de los Sumos Pontífices, Pax Christi quiere recordar a todos la posición de la conciencia católica en estos últimos años.

Dado que los expertos representantes de los Estados Unidos, Inglaterra y la Unión Soviética, reunidos en Ginebra, han firmado, de común acuerdo, la posibilidad de un efectivo control de los experimentos atómicos, y que los representantes políticos de estas potencias han aceptado esta conclusión, el Movimiento Pax Christi desea servir, en la medida de sus posibilidades, a la construcción del edificio de la paz, así como a las legítimas esperanzas de la hora presente, e inculcar a la conciencia pública el deber moral que a todos impone, y particularmente a los hombres de Gobierno, teniendo en cuenta los derechos de eventual legítima defensa, de hacer todo esfuerzo para lograr una labor eficaz entre todas las naciones en los siguientes puntos:

Suspensión inmediata de los experimentos con bombas nucleares.

Prohibición absoluta del uso de armas atómicas, bacteriológicas y químicas.

Todo ello garantizado con un control eficaz y asegurado por la Organización de las Naciones Unidas.

Esta declaración, inspirada únicamente en el espíritu evangélico de paz que anima a Pax Christi, no debe ser interpretada absolutamente como una actitud política partidista. Quien así lo interpretara, sería responsable personalmente de la errónea interpretación que Pax Christi trata de prevenir".—(Efe).

Cuatrocientos heridos nacionalistas argelinos atendidos en Alemania Oriental

BERLIN, 24.—Cuatrocientos heridos nacionalistas argelinos están siendo atendidos en los hospitales de Alemania Oriental, según anuncia el periódico "Berliner Zeitung".

Trece de ellos llegaron el pasado jueves a Berlín Oriental en un avión especial de las líneas aéreas de la zona comunista de Alemania, "Lufthanwa".—(Efe).

LE PROHIBEN PUBLICAR LAS MEMORIAS DEL REAL CASTILLO DE WINDSOR

LONDRES. -- William Charles Ellis que ha sido superintendente del castillo de Windsor durante nueve años, fotografiado con su esposa en una de las estancias de dicha residencia real, en el tiempo en que desempeñaba tal cargo. Al cesar en el mismo, comenzó a publicar una serie de artículos titulados "La reina en su castillo". Como en dichos trabajos se relataban interioridades de la vida de los reyes ingleses y de sus familiares, poco edificantes en la mayor parte de los casos, ahora un tribunal le ha prohibido que continúe publicando dichos artículos.

(Foto Cifra).

Se concede gran importancia a las reuniones del Pacto de Bagdad

Rusia advierte a los países árabes que van dirigidas contra ella

LONDRES, 24.—En los medios políticos de esta capital —dice la Agencia DPA— se concede gran importancia a la reunión de las naciones del Pacto de Bagdad, que comienza el lunes en Karachi.

El Consejo ministerial de la Organización, formado por los representantes de los cuatro países miembros que aún permanecen íntegramente en el Pacto de Bagdad y delegados de los Estados Unidos, estudiará la situación estratégica resultante del hecho de que el Irak, aunque no se ha retirado oficialmente de la Organización, prácticamente ha dejado de ser miembro activo de la misma desde la revolución del 14 de julio último.

El ministro de Defensa británico, Duncan Sandys, saldrá hoy para Karachi, en lugar de su colega de Asuntos Exteriores, Selwyn Lloyd, que, al parecer, no se encuentra suficientemente recuperado de la reciente operación quirúrgica a que fué sometido.

Otros asuntos que serán discutidos por el Consejo de Ministros del Pacto de Bagdad son los referentes a la actividad comunista en aquella zona y a la situación política del Oriente Medio.—(Efe).

* * *

ESTOCOLMO, 24.—La agencia de noticias de la Unión Soviética "Tass" informa que Rusia ha advertido a los Estados árabes que la próxima sesión del Pacto de Bagdad que se celebrará en Karachi va dirigida contra ellos—(Efe).

LAS NEGOCIACIONES FINANCIERAS ANGLO-EGIPCIAS

EL CAIRO, 24.—Una solución para el punto muerto en que se encuentra la cuestión de la firma del acuerdo financiero anglo-egipcio parece vislumbrarse hoy en los medios diplomáticos de El Cairo. Fuentes gubernamentales dicen que la República Arabe Unida accederá a la petición del ministro británico de Asuntos Exteriores, Selwyn Lloyd, para el establecimiento de una misión inglesa en esta capital, que coadyuva a la puesta en práctica del acuerdo negociado, pero no firmado. Y las mismas fuentes añaden que esta misión británica gozará de determinadas facilidades y de "una cierta inmunidad diplomática".

El periódico cairota "Al Ahram" dice que la respuesta egipcia a la petición británica —contenida en una carta de Selwyn Lloyd a su colega de la RAU— será entregada hoy mismo a Colin Crowe. Este, sin embargo, ha manifestado que no había recibido ninguna llamada por parte del ministro de Asuntos Exteriores de la RAU, Mahmud Fauzi.—(Efe).

KRUSCHEV PIENSA INTRODUCIR UN "PLAN ABURGUESADO" EN FABRICAS Y OFICINAS

ESTOCOLMO, 24. -- El primer ministro soviético, Nikita Kruschev, piensa introducir el burgués hábito del fin de semana en las fábricas y oficinas de la Unión Soviética para el año 1968, según el plan de siete años que presentará el propio Kruschev en el XXI Congreso del partido comunista soviético.

Las noticias que se reciben de Moscú parecen indicar que este plan será "un tanto aburguesado" en relación con las actuales condiciones de trabajo en la Unión Soviética. Se cree saber que Kruschev, en un mensaje que dirigirá al Congreso, expresará que las ventajas tipo social que promete dependerán en gran parte de la eficacia con que se apliquen las nuevas técnicas laborales, tales como la automación y otras.—(Efe).

La Vida en la Ciudad

VENTANA A LA CALLE

Novedad observada en el día de ayer: está desapareciendo, o ha desaparecido ya por completo la cerca metálica del parque municipal de Pérez Galdós.

¿A qué obedece la medida?. Lo ignoramos.

No sabemos si lo que se pretende es que el recinto ese pase, de parque público cercado —o sea, como si dijéramos, parque público en libertad condicional —a parque público absoluta y completamente público, sin vallas, cercas ni cosa alguna por el estilo, o bien se trata, simplemente, de sustituir la deteriorada e incompleta cerca actual por otra nueva y en condiciones.

Hemos oído que lo que se va a hacer es esto último. Pero lo hemos oído por ahí, por la calle, a los vecinos de aquel barrio. Poco nos hubiera costado, para salir de dudas, "beber en buenas fuentes". Preguntar a quien tiene que saberlo. Por ejemplo, al señor delegado municipal de Parques y Jardines que, estamos de ello bien seguros, se hubiera apresurado, amablemente, a informarnos cumplidamente. Pero, así no tiene gracia enterarse de lo que pasa. Así se entera cualquiera. Y además que, esta sección, más que a la razón, más que al por qué de las cosas, atiende tan sólo, casi siempre, a recoger lo que las gentes opinan y comentan de esas cosas, sin que nos preocupen demasiado los "por qués" ni los "cómos", ni los "cuándos", ni nada de eso, casi siempre tan latoso. Aquí nos conformamos, modestamente, con dedicar un ligero comentario a las cosas que se hacen o no se hacen por ahí, dejando para otros queridos compañeros la siempre más ardua tarea de decir a ustedes por qué se hacen o dejan de hacerse. Que uno solo no se va a ocupar de todo, carambita.

En vista de lo cual, ahora cumplimos con recoger lo que hemos oído decir por la calle: que, efectivamente, la cerca actual se quita para poner otra nueva y mejor.

Si esto resulta cierto, a nosotros nos parece muy bien. Y si, como también hemos escuchado, resulta que la nueva valla, verja o lo que sea, únicamente va a dejar entrada al parque por la calle de Santa Teresita, mejor que mejor. Al fin y al cabo, la de Pérez Galdós va a ser, muy pronto, calle de abundante tráfico rodado, y cuanto más se alejen de ese lado las entradas y salidas de los crios, menos peligro correrán éstos.

Algo sospechoso, también, a juzgar por ciertas pruebas que venimos observando, en cuanto a mejoras en el alumbrado del parque, y otras cosillas por el estilo.

Pues, nada. Que se confirme todo, y que todo esté a punto para poder disfrutarlo a la primera invitación de la propicia primavera, que no está ya tan lejana.

* * *

HUCHA POPULAR

Otro "caso viajero" atendido por la Hucha Popular.

Se trata de una ancianita con varios hijos, todos ellos ya casados, todos ellos de modesta condición y todos ellos buenos hijos, que se reparten la amorosa tarea de tener a la madre en sus respectivos hogares por temporadas. Ahora "le toca" a la viejecilla residir con un hijo que viven en Madrid. Y la dificultad estaba en el dinero para el viaje desde Logroño. A salvar esa dificultad ha contribuído la Hucha con doscientas (200) pesetas.

Pasa, por tanto, el fondo general de tres mil ciento cuarenta y cinco (3.145) a dos mil novecientas cuarenta y cinco (2.945) pesetas.

A las cuales hay que agregar las siguientes aportaciones recibidas:

La primera, la de nuestros consecuentes y admirables "Tres amigos" que, como todos los sábados, han acudido "a la cita" con su jamás desmentida puntualidad. Por cierto que hoy queda aclarada la razón de la aportación "fuera de programa" que, además de la habitual de todos los sábados, nos hicieron estos estupendos "Tres amigos" el martes pasado. Porque la aportación recibida hoy, viene "explicada" así: un duro, porque esa es la cuota semanal que los amigos se tienen asignada voluntariamente a sí mismos; otro duro, para ver si se reintegran pronto a la "trinca" algunos de los que el martes cenaron "rostrizo"; otro duro, para que, al menos, se pongan buenos cuanto antes los amigos a los que el martes no acabó de "caerles" bien del todo el "rostrizo"; y, en fin, un cuarto duro de "El Colorao", tan asiduo colaborador en las ayudas de estos simpáticos amigos a la Hucha. En junto, pues, son veinte (20) las pesetas recibidas por este "coté".

Además, "El músico de siempre", nos envía veinticinco (25) pesetas.

Y de "Una abuela", recibimos quince, que con otras cinco de sus nietas hacen veinte (20) pesetas.

En total, las aportaciones recibidas suman, pues, sesenta y cinco (65) pesetas, lo que pone el fondo general en las tres mil diez (3.010).

Agradecidísimos a la generosidad de todos los donantes.

TALLERES DE PELETERIA

CONFECCION ALTA PELETERIA
CREACION DE MODELOS
RIC.IND.BER.
ABRIGOS - CHAQUETONES - CAPAS - ESTOLAS ECHARPES - MODELOS EXCLUSIVOS - PIELES SELECTAS
PRECIOS UNICOS PARA TODOS LOS PRESUPUESTOS.
ARREGLOS Y TRANSFORMACIONES DE TODA CLASE DE PRENDAS DE PIEL
RIC IND.BER en Avenida General Franco, 8, entlo
LAS PIELES REALZAN SU BELLEZA Y SON SIGNO DE ELEGANCIA Y CONFORTABILIDAD

CRONICA DE SUCESOS

Accidente de moto

En el Cuarto de Socorro del Hospital Provincial recibió ayer asistencia facultativa Julián Rivero Alvarez, de 38 años, de herida contusa en la región fronto parietal, de pronóstico reservado, sufrida al caerse de una motocicleta en la carretera de Burgos. Quedó hospitalizado.

Camión accidentado

De Cortes comunican que en el kilómetro 112 de la carretera de Pamplona a Zaragoza, el camión matrícula LO-2926, que conducía Pedro Noain Ruiz, cargado con 15.750 macetas, al cruzarse con el camión que conducía Juan María Barrenechea recibió un golpe y fué a parar a la cuneta, rompiéndose las macetas y sufriendo el vehículo grandes desperfectos.

No hubo desgracias personales.

Se alquilan
magníficos locales comerciales de gran porvenir en Calvo Sotelo, 21 al 29.
Informes: Señor RAPUN.
Teléfonos 2335 y 2630

Riquísimos POLLOS para bodas, banquetes y fiestas familiares, en
GRANJA RIOJA
V. de Rey, 41. Tfno. 1599.

MARIDO FELIZ CON
Colchón FLEX

Gestoría Cenzano
Toda clase de gestiones.
Vara de Rey, 7. - Logroño.
Teléfono 1191.

CIEN establecimientos
Créditos Logroño

CIEN establecimientos
Créditos Logroño

CIEN establecimientos
Créditos Logroño

LIQUIDACION DE PARES SUELTOS
NADA DE MAULAS
CALZADOS LUIS HERRERO.—General Mola, 37

RADIO
SERVICIO DE REPARACIONES
ELECTRICIDAD TRE
RECOGEMOS A DOMICILIO
CARNICERIAS, 17. TELEFONO 3852.

NOTICIAS DIVERSAS

Semanero de enfermos.— El servicio parroquial de enfermos estará atendido la semana entrante en la siguiente forma:

Redonda, don Victoriano Labiano, Marqués de San Nicolás, 133, teléfono 3498; Santiago, don Jesús Marín, Casa Parroquial, segundo derecha; Palacio, don Antonio María Irigaray, Marqués de San Nicolás, 92, teléfono 1916; Santa Teresita, don Andrés Calvo, Casa Parroquial, teléfono 1311; Parroquia del Carmen, un P. de la Comunidad, Dres. Castroviejo, 2, principal, teléfono, 1641; Valvanera, un P. de la Comunidad, Marqués de Murrieta, 56, principal, teléfonos 1142 y 3217, e Inmaculado Corazón de María, un P. de la Comunidad, Residencia, San Antonio María Claret, 9, teléfono 1211.

Servicio farmacéutico.—Hoy, domingo, permanecerán abiertas hasta las siete de la tarde las farmacias de doña Africa Adán Martínez, Vara de Rey, 64, y don Francisco García de Vinuesa, General Mola, 39, y de las siete en adelante, las de don Miguel Muro, Marqués de Vallejo, 19, y don Mariano Rodríguez, Héroes del Alcázar de Toledo, 9.

Mañana, lunes, prestarán el servicio de guardia las farmacias de don Julián Gómez Elegido, Calvo Sotelo, 36, y don Enrique Fernández Díaz, Muro de Cervantes, 1.

Donativos. — En la Cocina Económica se han recibido los siguientes: Sra. Vda. de don Fructuoso Martínez, por el día del cumpleaños de su esposo (q. e. p. d.), 200; para los pobres, 25; en memoria de nuestro hijo José Miguel Vilar Cantabrana (q. e. p. d.), 100, y una señora amante de los pobres, en el día de su cumpleaños, 25 pesetas.

Para todos ellos, la expresión de profunda gratitud en nombre de los beneficiarios.

Cupón pro-ciegos.—En el sorteo celebrado ayer, resultó premiado el número 969.

Los cupones terminados en 69 están premiados con 25 pesetas cada uno.

Temperaturas de ayer.—Máxima, 10, a las 17; media, 7'3, y mínima, 4'6, a las 7 de la mañana. Presión atmosférica, 733'6.

Hace 25 años

En Madrid, en la sesión del Congreso, se aprobó por 167 votos contra 54 una proposición de varios diputados radicales por la que se pedía al Gobierno que dentro de un plazo prudencial arbitrase la fórmula para que se sentasen en la Cámara los señores Calvo Sotelo y Guadalhorce, obligados a permanecer en el exilio por disposición de la República.

—El jefe de la C. E. D. A., señor Gil Robles, con varios diputados de su grupo, visitaron al jefe del Gobierno, pidiéndole que terminase el estado anárquico que existía en muchas provincias españolas.

—Continuaban cerrados en Madrid la Universidad, la Facultad de Medicina y otros centros escolares por la huelga de estudiantes. También estaban en huelga los de Sevilla y Zaragoza. El rector de la Universidad presentó la dimisión del cargo y se esperaba también la de las demás autoridades académicas.

—Fué designado para ocupar la presidencia de la Gestoría Provincial de Logroño don Francisco Zuazo, y vicepresidente de la misma don Antonio Gutiérrez Bárcenas.

—En el Ayuntamiento, en sesión extraordinaria, se aprobó definitivamente el presupuesto, con la exacción del reparto de utilidades y la ordenanza aplicada.

—Falleció don Marcelino López Ruiz, oficial primero del Ayuntamiento.

—Las temperaturas de hoy en nuestra capital fueron: 1'8 grados de máxima y 4 bajo cero de mínima, y al día siguiente, 8 y 2 bajo cero, respectivamente.

HACE 50 AÑOS.—Se celebraron las elecciones de compromisarios para senadores, resultando elegidos por la capital don Ramón Maguregui, don Francisco Iñiguez y don Ricardo Martínez Merino, sin oposición. En los pueblos de la provincia fué muy empeñada la lucha.

—Se anunció un concurso para proveer la plaza de farmacéutico del Hospital Provincial, dotada con el sueldo anual de 1.125 pesetas y 775 para gastos de análisis, siendo condición precisa que el agraciado no tuviese establecimiento de farmacia abierto en la capital.

TODO LOGROÑO
se beneficia de nuestra famosa
VENTA ESPECIAL DE ENERO
Su OPORTUNIDAD para adquirir
SABANAS, SABANAS, SABANAS y
TODOS LOS DEMAS TEXTILES DE ALGODON EN
Máximas calidades a mínimos PRECIOS
ALMACENES Marañón

DEPILACION ELECTRICA DEFINITIVA
Lualy
R. Paterna, 23, 1.º izqda.
Teléfono 2258.

REPOSO DIAGNOSTICADO
Colchón FLEX

SE COMPRA
Cabina usada para camión Ford 8 o G.M.C. Construcciones Díaz, Gonzalo de Berceo, 28

GANADEROS
Se venden 2.000 kilos de castañas baratas para pienso.
Pescadería "La Paulina"
San Juan, 14. Tfno. 1558.

CIEN establecimientos
Créditos Logroño

ALIMENTOS DE REGIMEN
CASA PIAZUELO

CIEN establecimientos
Créditos Logroño

SOCIO CAPITALISTA
que aporte 300.000 ptas., se necesita, negocio en marcha o bien dicho capital pago 10 por 100. Razón, Virginio García, en NALDA.

GRAN LOCAL
Se traspasa, calle gran tránsito y comercial. — Escribir: Apartado Correos, 80, Logroño.

JESUS MARIN HURTADO
ha trasladado su domicilio de calle Tricio n.º 4, a Bretón de los Herreros n.º 19, 1.º

AVISO

En el Depósito Municipal de perros, sito en la calle de San Francisco, y a las once horas del lunes día 26 de los corrientes se procederá a la venta en pública subasta de un perro de caza, recogido en la vía pública y abandonado por su dueño.

Logroño, 24 de enero de 1959.

CIEN establecimientos
Créditos Logroño

Notas militares

VACANTES DE DESTINOS. —Se anuncian, para ser cubiertas en turno de libre elección, las siguientes vacantes de oficiales de Infantería de la escala activa, primer grupo, plantilla fija: Grupo de Regulares de Tetuán número 1, cinco de teniente; Regulares Melilla número 2, ocho; Regulares de Ceuta número 3, dos, y Regulares de Alhucemas número 5, nueve.

RETIROS. — Por haber cumplido la edad reglamentaria el día 16 del actual, el teniente coronel médico don Manuel Artacho Golvan, del Hospital Militar de Burgos.

PENSIONES. — Doña Carmen Herrero Velasco, huérfana del teniente de Aviación don Cándido Herrero Aguilera, pesetas 1.833'32. Agoncillo (Logroño).

MINISTERIOS CIVILES. — Instituto Nacional de Estadística precisa para la realización de los trabajos 100 jefes y oficiales del Ejército de Tierra: Comandantes, 10; capitanes, 50, y tenientes, o capitanes en su defecto, 40.

CIEN establecimientos
Créditos Logroño

Primer Aniversario
EL NIÑO
JOSE MIGUEL VILAR CANTABRANA
(Alumno de las Escuelas Pías)
SUBIO AL CIELO EL DIA 28 DE ENERO DE 1958, A LOS 6 AÑOS DE EDAD
Q. E. G. E.

Sus apenados padres, don Camilo y doña Carmen; tíos, primos y demás familia, ruegan una oración y la asistencia a las MISAS que por el eterno descanso de su alma se celebrarán MAÑANA, LUNES, a las OCHO, en la Parroquia del Corazón de María, y a las 8'45 y 9'15 en los PP. Escolapios, por cuyo piadoso favor les quedarán muy agradecidos.

Logroño, 25 de enero de 1959.

Primer Aniversario
LA SEÑORA
Doña Encarnación Villanueva Cuevas
(Viuda de Ormaechea)
QUE FALLECIO EN MADRID EL DIA 25 DE ENERO DE 1958
habiendo recibido los S. S. y la B. A. de Su Santidad
R. I. P.

Sus hijos, doña Carmen, doña María Josefa, doña María Dolores, don Aurelio y doña Blanca; hijos políticos, don Lorenzo López Urizarna y don Marcos Castrillo; nietos y demás familia, ruegan una oración por su eterno descanso, por cuyo piadoso favor les quedarán muy agradecidos.

Logroño, 25 de enero de 1959.

La misa que se celebre HOY, DOMINGO, a las DOCE, en San Bartolomé, y las que se digan el mismo día en Madrid en la Parroquia de San Vicente Ferrer, así como las de mañana, lunes, día 26, a las 8 y 9, en San Bartolomé, serán aplicadas en sufragio de su alma.

SGCB2021

La Casa Cuna del Niño Jesús

Espléndida labor social y puericultora de la Caja de Ahorros y Monte de Piedad de Zaragoza, Aragón y Rioja en favor de la infancia riojana

Hay algunas veces en que el hombre se siente mejor. Se deja ganar por el ambiente. Así ocurre cuando, al filo de la Navidad o de la Semana Santa, se hace más acuciante la presencia de Dios en los corazones. Y así ocurre también, una y otra vez, cuando libres de las preocupaciones diarias nos ponemos en contacto íntimo con los niños.

Y es que hay en los niños y en todo lo que a ellos se refiere, una delicadeza y una ternura que trasciende de su mundo y se cuela de rondón por el alma de los mayores, impregnándola de una delicada grandeza interior. ¿Recordáis aquel niño indio de Rabindranath Tagore que contagiaba su grandeza a todos los que iban pasando por el camino?. ¿Lo recordáis?. Acabó haciendo de correo de ese Rey que está por encima de todos los reyes.

Todo ese cúmulo de emociones se atropellaba ayer por la tarde en la Casa Cuna del Niño Jesús. Ella, igual que el niño del poeta indio que dió vida en castellano Juan Ramón Jiménez, está a la vera de ese riojanísimo camino de la calle Marqués de Murrieta, esperando contagiar de su mística ardiente a todos los que pasan y saben ver, a todos los que tienen corazón.

Porque debajo y dentro de la Casa Cuna del Niño Jesús alienta, merced al esfuerzo de esa Institución benemérita que es la Caja de Ahorros y Monte de Piedad de Zaragoza, Aragón y Rioja, todo un mundo de extraordinaria belleza: el mundo de los niños.

Nació la Casa Cuna del Niño Jesús por iniciativa del marqués de Murrieta, con el fin de que un grupo numeroso de pequeños hallase aquí, durante el día, calor y comida y cuidados de toda índole, mientras sus madres, trabajadoras, podían cumplir con sus deberes. Nació así y el prócer riojano dotó a la Institución con capital suficiente para aquellos años de 1906. Edificó la casa de nueva planta y la dotó de toda clase de adelantos para aquella fecha. Dinero y adelantos se fueron quedando atrás al paso de los años. Tuvo que intervenir el Ayuntamiento de Logroño, y al fin, en el año de gracia de 1947 la Caja de Ahorros y Monte de Piedad de Zaragoza, Aragón y Rioja, haciendo una vez más realidad sus lemas benéfico-sociales, cargó con el sostenimiento de su institución.

Desde entonces acá, el edificio ha cambiado su fisonomía por completo. Alegres ventanales llevan la luz a todas sus dependencias. Una envidiable

Grupo de niños a la hora de la comida en la Casa Cuna del Niño Jesús

calefacción vela por la salud de los pequeños. Un magnífico dispensario de puericultura completa la instalación de la Casa Cuna, y toda clase de muebles, instrumentación, aparatos clínicos, etc., responden a las más modernas exigencias. Pero no quiero que todas estas impresiones salgan de mis labios, sino de los de la Superiora, Sor Rosario Zurita.

—¿Cómo reseñaría la labor de la Casa Cuna?.

—En dos secciones: la del Dispensario de Puericultura y la de permanencias, que es realmente la auténtica Casa Cuna.

—¿Quiere hablarme del Dispensario de Puericultura?.

—En él se trata de prevenir todas las enfermedades infantiles. En nuestro Dispensario de Puericultura se presta asistencia médica gratuita a todos los niños de la capital y provincia. Además se da ayuda alimenticia a cada niño, según prescripción del especialista y según lo que más le convenga. Eledón, pelargón y toda clase de harinas se pone en manos de las madres. Cada niño tiene en el Dispensario de Puericultura un historial que se inicia con un reconocimiento completo y que permite señalarle en cada caso el mejor camino a seguir.

—¿De qué instalaciones consta el Dispensario de Puericultura?.

—Consta de dos salas de consulta para la mañana y tarde; sección de análisis, rayos X, rayos ultravioleta, laboratorio, etc., etc.

—¿Quiere hablarme ahora de la sección de permanencias?.

—Anote antes, por favor, que en el Dispensario de Puericultura se realiza toda clase de vacunaciones.

La sección de permanencias consta, a su vez, de dos grupos. Uno que llamamos de destete y que abarca niños de 1 a 3 años, y otro que comprende niños de 3 a 5. El primero está instalado en el segundo piso, y el de mayorcitos en la planta baja.

—¿Cuántos niños?

—En total, unos 90.

—¿De qué instalaciones consta el grupo de 1 a 3 años?.

—Los pequeñitos tienen comedor, sala de reposo con una cuna o hamaca individual y sala de juegos.

—¿Y los mayorcitos?.

—Exactamente igual, además de una amplia salita de estar.

—¿Cuál es el horario de la estancia?.

—Se les recibe hacia las nueve de la mañana. Nada más llegar se les quitan sus ropitas y se les pone una batita limpia cada día. A la tarde, a las seis, se les vuelve a vestir con su propia ropa y se van dando a sus madres a medida que vienen a recogerlos.

—¿Qué comidas hacen en la Casa Cuna?.

—Desayuno, comida y merienda.

—¿Quiere darme una idea del menú?.

—El desayuno, leche, plátano y galletas. La comida, un plato de puré, otro de carne, huevos y pescado, fruta y leche. La merienda consta de mermelada, mantequilla y chocolate. En todo caso, se siguen las indicaciones médicas y se les ayuda con reconstituyentes y sobrealimentación, si fuera necesaria.

—¿Cuáles son los días grandes de la Casa Cuna?.

—Sobre todo los de Navidad, con la instalación del Nacimiento y el reparto de juguetes. Este día se organiza una pequeña velada en la que los pequeños bailan y recitan y a la cual asisten nuestras primeras autoridades con sus esposas.

—¿Nos dejaremos algo en el tintero?.

—Que a los mayorcitos se les enseña algo de Religión y de lectura y, finalmente, que en verano se les lleva a la finca del Camino del Cristo, donde disfrutan muchísimo.

Ha terminado la charla. La Madre hace un encendido elogio de la labor que cada día y cada hora presta la Caja de Ahoros y Monte de Piedad de Zaragoza, Aragón y Rioja y nos acompaña a ver la Casa Cuna. Sus habitaciones son alegres, decoradas con figuras al gusto infantil. Las cunas, las mesitas, los juguetes; todo nos transporta a un mundo mejor, lleno de ternura y poesía. Y el ambiente de la Casa Cuna se culmina en la deliciosa capilla donde la Milagrosa preside al Sagrado Corazón y a San José.

Al cerrar la puerta la Madre, después de los saludos de rigor, se queda en el alma y en el corazón el recuerdo de su sonrisa. Y detrás de ella se sueña con un coro infantil que desgrana el Aleluya de Hendel, mientras que nosotros no podemos por menos que traer al primer plano del corazón el agradecimiento y gratitud que Logroño y la Rioja debe a la Caja de Ahorros y Monte de Piedad de Zaragoza, Aragón y Rioja por la maravillosa labor social en favor de los niños riojanos.

P. M.

Las niñas de la Casa Cuna, luciendo trajes regionales, deleitan a nuestras autoridades y a sus distinguidas esposas bailando el día de la fiesta de Reyes Magos

Reparto de juguetes el día de Reyes Magos a los niños acogidos en la Casa Cuna del Niño Jesús por el Excmo. Sr. gobernador civil y jefe provincial del Movimiento

Curso de extensión cultural en el Colegio de «San José»

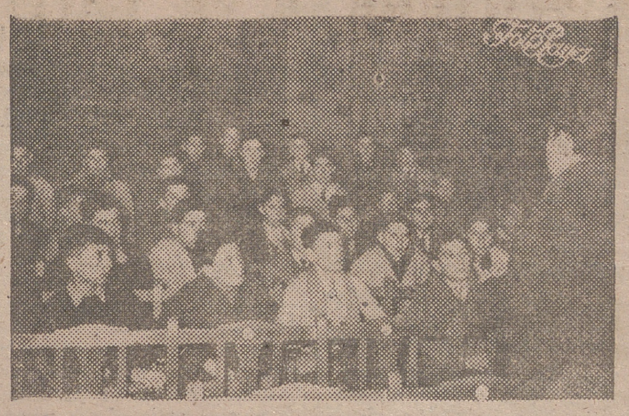

Durante la presente semana se ha venido realizando con extraordinario interés por parte de los alumnos un curso de extensión cultural en el Colegio San José, de los Hermanos Maristas de Logroño.

Han asistido a él los alumnos de quinto curso de Bachillerato y se han desarrollado conferencias sobre temas de pintura, escultura y literatura relacionados con la historia de España, que han sido acompañadas con la proyección de documentales cinematográficos y diapositivas. El curso ha corrido a cargo del profesor del Centro y jefe del Servicio Provincial de Extensión Cultural y Artística del Frente de Juventudes de Logroño, don Pedro María Ufano Hermosilla.

El Evangelio de hoy

DOMINGO DE SEPTUAGESIMA

"Porque el reino de los cielos es semejante a un amo de casa que salió muy de mañana a ajustar obreros para su viña. Convenido con ellos en un denario al día, los envió a su viña. Salió también a la hora de tercia y vió a otros que estaban ociosos en la plaza. Díjoles: Id también vosotros a mi viña, y os daré lo justo. Y se fueron. De nuevo salió hacia la hora de sexta y de nona e hizo lo mismo, y saliendo cerca de la hora undécima, encontró a otros que estaban allí, y les dijo: ¿Cómo estáis aquí sin hacer labor en todo el día? Dijéronle ellos: Porque nadie nos ha ajustado. El les dijo: Id también vosotros a mi viña. Llegada la tarde, dijo el amo de la viña a su administrador: Llama a los obreros y dales su salario, desde los últimos hasta los primeros. Viniendo los de la hora undécima, recibieron un denario. Cuando llegaron los primeros, pensaron que recibirían más, pero también ellos recibieron un denario. Al cogerlo murmuraban contra el amo, diciendo: Estos postreros han trabajado sólo una hora y los has igualado con los que hemos llevado el peso del día y el calor. Y él respondió a uno de ellos, diciéndole: Amigo, no te hago agravio; ¿no has convenido conmigo en un denario? Toma lo tuyo y vete. Yo quiero dar a este postrero lo mismo que a ti: ¿No puedo hacer lo que quiero de mis bienes? ¿O has de ver con mal ojo que yo sea bueno? Así, los postreros serán los primeros, y los primeros, postreros. Porque son muchos los llamados y pocos los escogidos". (Mateo, 20, 1-16).

Sinceridad y nobleza

Comienza el tiempo de Septuagésima, que sirve de preparación a la Cuaresma. El Evangelio de la misa nos habla de la necesidad del esfuerzo para conseguir la vida eterna. Sin embargo, hay que tener en cuenta que el principal trabajo ha de dirigirse a la purificación del propio corazón. De poco valdría una vida de cumplimiento externo de los mandamientos de la Ley de Dios, e incluso de apostolado, sin la rectitud interior de dar a Dios toda la gloria.

Precisamente los obreros llamados a la primera hora, que habían soportado todo el peso del día y del calor, son reprendidos por el padre de familia, porque miran con envidia a los que llegaron los últimos y han sido igualados a ellos en el jornal.

La envidia es un pecado especialmente vergonzoso, que cuesta confesar. Efectivamente, es uno de los yerros más compatibles con la corrección de la conducta externa, porque por su modo de ser tiende a la simulación y la hipocresía. La aversión hacia el prójimo en los hombres abiertos, se suele manifestar más bien como ira que como envidia.

Se define la envidia como tristeza ante el bien ajeno, porque se juzga que éste disminuye la propia excelencia o gloria. Los remedios que puedan existir contra ella saltan a la vista: humildad y amor al prójimo. Humildad para no estar apegados a la estima que los demás nos tengan, no estar pendientes del qué dirán, no preocuparnos excesivamente de cómo juzgan los otros nuestras actuaciones. Perdidos los fueros del "punto de honra", no podremos mostrarnos celosos en su defensa. También el amor: el bien de los demás nos ha de alegrar si los queremos y no nos producirá nunca tristeza.

Sin embargo habrá que esforzarse por asentar firmemente la base de sinceridad y nobleza, que contribuirá eficazmente a desterrar la envidia, que en cuanto se le arranca la careta, está en principio vencida. Busca mil subterfugios mil aparentes razones para justificarse a sí misma: agranda los defectos del prójimo, desfigura los móviles de su conducta, busca inconscientemente el enredo y la trapisonda. Por eso, tanto en la propia lucha ascética, como en la dirección de las almas, se ha de aconsejar la sinceridad de confesarnos a nosotros mismos es defecto — a veces convendrá romper tajantemente los velos que lo encubren—y encarecer la nobleza de decir con la prudencia necesaria las cosas a la cara y no criticar nunca a la espaldas de nadie.

CRISTINO SOLANCE

Registro Civil

Inscripciones verificadas en el día de ayer:

Nacimientos.— María-Antonia Muñoz y Elejalde, María del Pilar Vallejo y Blanco, Miguel Angel Vallejo y Blanco, y José Luis Gutiérrez y Gamarra.

Defunciones.— Juan Jiménez Ortega, de 48 años, de Bergasilla.

Matrimonios.— Francisco Javier González del Castillo Vallejo con Alicia Ramírez Elías.

FABRICA DE MALETAS, RICARDO
REPARACIONES, CARTERAS DE DOCUMENTOS Y COLEGIAL. BOLSOS DE SEÑORA.
GENERAL MOLA, 67. — TELEFONO 2325.

MAQUINARIA Y HORNOS DE PANADERIA
TALLERES ISIDRO JOVER
C. Villamediana - Tel. 1389 - LOGROÑO

VESPA
HASTA EL 28 DE FEBRERO DE 1959
CONDICIONES ESPECIALES PARA:
MEDICOS, PRACTICANTES Y EMPRESAS DE IMPORTANCIA
AGENCIA: Doctores Castroviejo, 17

Muebles Ebro
DE FABRICANTE A CONSUMIDOR
DORMITORIO: 2.950 PESETAS
Compuesto de armario de 120 cm., costados enrasados. Cama de 120 enrasada de 4 caras, comodín y mesillas
CAMA SUELTA DE MATRIMONIO: 950 PESETAS.
Enrasada, cuatro caras, con somier de hierro.
ARMARIO SUELTO DE 1'20: 975 PESETAS
Enrasado.
Estos precios y otros similares encontrará en
SOMOSIERRA, 8 y 10. LOGROÑO

BUENO Y MEJOR
Colchón FLEX

LA PERFECCION
Colchón FLEX

MAQUINARIA PARA TRABAJAR LA MADERA
ARCADIO D. DE CORCUERA, S. A.
MAQUINARIA EN GENERAL
Iparraguirre, 39-41-43 BILBAO

OLYMPIA

¡HOY! MAGNIFICA SESION INFANTIL A LAS DOCE
La simpatiquísima JUANITA REINA en la alegre película

Sucedió en Sevilla

Con RUBEN ROJO
Taquilla abierta, a las 11.

Cartelera de espectáculos

Alhambra Desde las 4 (T. menores)

1.—La gigantesca epopeya del Oeste americano
HONDO
En technicolor
Con John Wayne

2.—La inolvidable y deliciosa película
LA SEÑORA CHESNEY
EN TECHNICOLOR
Con Greer Garson y Walter Pidgeon

Avenida Desde las 4 (A. mayores)

1.—El divertidísimo film
EL SEÑOR FOTOGRAFO
Con CANTINFLAS

2.—EXITO CLAMOROSO. La película de la división supersecreta del departamento de Policía de Los Angeles
REDADA
EN TECHNICOLOR
Con Jack Webb y Ann Robinson

Bretón Hoy, desde las 4 (Tolerado)

¡Magnífico programa doble!
1.—¡Dos horas de risa continua!
UN GRAMO DE LOCURA
(TECNICOLOR)
Con DANNY KAYE

2.—El sensacional film
LOS HIJOS DEL VOLCAN
(TECNICOLOR)
Kenji SAWAR y Yumi SHRAKAWA

Diana Hoy desde las 4 (Mayores)

EXITO GRANDIOSO
La mejor superproducción del cine americano presentada hasta la fecha
Más alla de las lágrimas
Technicolor y Cinemascope
Con Van Heflin, Aldo Ray y Mona Freeman
ULTIMO PASE, a las 11

Moderno Hoy, desde las 4 (Tolerado)

1.—El emocional film
VUELO 971
Con José Nieto y Maruchi Fresno

2.—Todo Logroño comenta el arte supremo de INGRID BERGMAN y la personalidad arrolladora de YUL BRYNNER, en
ANASTASIA
Cinemascope - Tecnicolor

RIALTO y FRONTON

(Invertido) Desde las 4
1.—Reestreno de la simpática y divertida comedia
VACACIONES EN ITALIA
Technicolor - Cinemascope
Con Vittorio de Sica, Isabelle Corey y Alberto Sordi
Tres muchachas, tres corazones, tres nacionalidades y una sola aventura: la conquista de Italia... ¡y de los italianos!

2.—La gigantesca y espectacular superproducción
VERACRUZ
Technicolor - Cinemascope
Con Gary Cooper, Burt Lancaster y Sarita Montiel
(Autorizadas mayores)

Olympia Hoy, desde las 4 (Mayores)

1.—El alegre y divertido film en Technicolor
FRENCH CANCAN
Con Jean Gabin y Françoise Arnoul

2.—Gran éxito. La historia de un hombre rodeado por el odio en una ciudad que conquistó dos veces
CENIZAS DE ODIO
Jeff Chandler-Joanne Dru

HOY
BOITE AVENIDA
GRAN BAILE SELECTO
A LAS 7'30 TARDE
ORQUESTA CREACION

Reunión quincenal de la Guardia de Franco

EN EL CURSO DE LA MISMA PRONUNCIO UNA MAGNIFICA CONFERENCIA EL SEÑOR CANOVAS PALLARES SOBRE EL MERCADO COMUN EUROPEO

Bajo la presidencia del lugarteniente provincial, señor García Brieva, al que acompañaban el ayudante, señor Angulo, y los jefes de centuria señores Jimeno y Buzarra, tuvo lugar en el Hogar del Camarada la reunión quincenal reglamentaria de la Guardia de Franco de Logroño.

En el curso de la misma pronunció una interesante charla —continuación de la ya dada en la reunión anterior— el vicesecretario provincial de Ordenación Económica de la C. N. S. y afiliado a esta Guardia de Franco, señor Cánovas Pallarés, quien desarrolló a la perfección todo lo que de este interesante tema se refiere a la convertibilidad de la moneda y los intereses de nuestra Patria por participar o no en esta institución económica internacional.

Se planteó luego un animado coloquio en el curso del cual el señor Cánovas solucionó cuantas dudas le fueron planteadas.

El lugarteniente provincial comentó a continuación textos de los fundadores del Movimiento y dió a conocer interesantes informes sobre la política nacional, cerrándose el acto con el «Cara al Sol».

La Radiodifusión vista por dentro

Una muy amena e interesante conferencia del Rvdo. Sr. D. Santiago Ibarz en el Hogar Catalán

Como habíamos anunciado, ayer, a las ocho de la tarde, el joven sacerdote Rvdo. señor don Santiago Ibarz Ortiz, asesor religioso de Radio Vitorio, pronunció en el Hogar Catalán una conferencia con el tema «La Radiodifusión vista por dentro».

Tras unas breves y acertadas palabras del señor Biosca comenzó su interesante disertación el Rvdo. señor Ibarz Ortiz, quien con una exposición diáfana, llena de amenidad y muy bien sistematizada, fué respondiendo a las preguntas, ¿qué es la radio?, ¿para qué sirve la radio?, ¿cómo es o se desarrolla la radio? y ¿cómo ha de oirse la radio?

Señaló cómo la Radiodifusión constituye un arte y habló de sus tres principales elementos: la palabra, la música y los efectos sonoros.

Después mostró la transcendencia de la radio en su misión educadora, formativa, informadora y de entretenimiento o esparcimiento, sobre todo hogareño.

Finalizó su interesantísima conferencia indicando que la radio hay que escucharla con respetuoso temor, con inquietud por aprovecharla debidamente en nuestra formación, sabiéndola cerrar a tiempo y con criterios sólidos y firmes, para que, en definitiva, este gran medio de expresión y comunicación que Dios ha puesto a disposición de los hombres produzca en cada uno de nosotros y en la sociedad los saludables efectos que cabe esperar con una recta utilización del mismo.

Una prolongada salva de aplausos del auditorio siguió a la brillante conferencia del señor Ibarz Ortiz, que recibió muchas y merecidas felicitaciones.

Delegación Provincial de Abastecimientos y Transportes

PRECIOS MAXIMOS DE FRUTAS Y HORTALIZAS PARA LA SEMANA

Relación de precios «máximos» en almacén y al detall de los productos que se indican, los que, previamente aprobados por la Comisaría General de Abastecimientos y Transportes, han de tener vigencia en esta capital y provincia durante la semana entrante:

Manzanas (especial), almacén, 7; al detall, 9 pesetas; manzanas (corrientes), 4 y 6, peras (especiales), 11 y 13; peras (corrientes), 4 y 6; naranjas, 5 y 6'50; mandarinas, 6 y 7'50; limones (Berna), 12 y 14; limones (corrientes), 6 y 8; patatas, 2'05 y 2'35; acelgas, 1'75 y 2'50; espinacas, 6 y 7; repollo, 1'50 y 2'50; coliflor, 2'75 y 4; cebollas, 3'25 y 4; tomates, 6'50 y 7'75, y lechugas, 1'75 y 2'50 pesetas.

Como ya se indica, estos precios son «máximos», referidos a la unidad de peso kilo y dentro de cada variedad para las calidades más selectas, no pudiendo sobrepasarse en ningún caso.

Continúa en vigor cuanto dispone la circular núm. 11/57 de la Comisaría General de Abastecimientos y Transportes (publicada en el B. O. del E. núm. 295, de 25-XI-57).

Lo que se hace público para general conocimiento.

Logroño, 25 de enero de 1959.
El Gobernador Civil

Tribunales

AUDIENCIA PROVINCIAL
SEÑALAMIENTOS

Han sido señaladas para verse en juicio oral, en los días que se citan del corriente mes, las causas siguientes:

Día 28.—Juzgado de Logroño. Lesiones, contra Gabriel Pérez Aequero e Hilario Gutiérrez González. Abogados, señores Maimón, Peche (don Eduardo) y Larrondo; procuradores, señores Peche y Gil Rivera.

Día 28.—Juzgado de Alfaro. Imprudencia, contra Juan Bautista Espuny Cid. Abogado, señor San Baldomero; procurador, señor Gil Rivera.

Día 29.—Juzgado de Logroño. Lesiones, contra Manuel Martínez Olarte. Abogados, señores Blasco (don José Luis) e Hidalgo; procuradores, señores Blasco (don Lorenzo) y Rivas.

Día 30.—Juzgado de Logroño. Lesiones, contra Eugenio Rodríguez Viguera. Abogados, señores Ibarra, Sáez-Benito (D. José Luis) y Marqués Bergareche; procuradores, señores Rivas, Sáez-Benito y Gil Rivera.

Hoy-Frontón Cinema

A LAS DOCE
GRAN SESION INFANTIL
en la que se proyectarán los complementos en Technicolor y Cinemascope
ACROBACIAS AEREAS. MASA CORAL DE WAGNER. - DANZAS POLONESAS. - NUEVOS HORIZONTES. - VESUBIO EXPRESS. NUEVA VENEZUELA y MINIATURAS
y los divertidos cortometrajes en technicolor de dibujos animados:
FIGARO Y CLEO - EL CONDOR ADOPTIVO y AVENTURA EN AFRICA
(TOLERADAS MENORES)

FUTBOL.-CAMPO DE LAS GAUNAS

HOY, DOMINGO, a las 4'15 de la TARDE
PARTIDO DE FUTBOL. III DIVISION
DIA DE AYUDA AL CLUB
Eibar - Deportivo Logroñés

Localidades y recibos: Hoy, domingo, de 11 a 2, en las taquillas de la Plaza de Abastos. Por la tarde, en las taquillas del campo de Las Gaunas.
Asociados: Adquirirán su localidad previo corte del cupón número 3 del recibo correspondiente al presente mes. Anuales: Presentación del carnet de asociado.
Advertencia:
Los afiliados a Educación y Descanso deberán presentar, juntamente con su localidad, el carnet acreditativo con fotografía de pertenecer a la expresada Obra Sindical. De no tener el carnet fotografía, entonces presentarán el carnet de identidad, juntamente con el referido carnet de afiliado.
Los asociados deberán conservar el recibo correspondiente al presente mes, valedero para presenciar el partido RECREACION-VERGARA del día primero del próximo mes de febrero.

Hoy, día de los niños buenos

Un artículo para menores de doce años

Por Félix Sánchez, C.M.F.

Cuando el otro día me preguntó Carlos si podía ir a una película del 3, quise decirle muchas cosas. Entre otras, por qué en el mundo había cosas que no eran para menores. Y cuando José Luis me respondía que el fumar los niños no es de suyo pecado, pensé también por qué había de haber precisamente hombres tan malos que les enseñasen todo ese montón de cosas no tan buenas que saben hoy los niños. Este artículo es para Carlos y para José Luis. Para Pedrito y para los niños que también quieren las cosas grandes para ellos.

Sucedió, hace ya mucho tiempo, que los fenicios y los cartagineses ofrecían las vidas de sus hijos pequeños a Saturno. Sucedió también que Herodes —esto ya lo sabe José Mary— mandó matar, porque sí, a todos los niños menores de dos años. Y, por no quedarse atrás nuestra época moderna, sucedió que hace veintiún años, muchos niños españoles fueron conducidos a Rusia casi como prisioneros de guerra, y hace dos nada más las madres de Budapest y de toda Hungría lloraban a sus pequeños hijos arrebatados.

No sé por qué los niños han tenido a veces tan mala suerte. Ni comprendo por qué los hombres han sido tan fieras con ellos. Pero es así. Dejando aparte a China, donde la incultura y el paganismo podría dar alguna explicación —no decimos justificación—, aun en el mismo Japón—el país que más quiere a los niños—, cuántos infanticidios no se cometen por leyes tan brutales como el "birth control", que he de poner en inglés para que no se asusten mis pequeños de la catequesis si lo leen.

Sin embargo, ha habido también alguien que se ha acordado de los niños. Y no me refiero a Aquel que dijo: "Dejad que los niños se acerquen a Mí", o "si no os hicereis como niños no entraréis nunca en el reino de los cielos". Quiero recordar a otro hombre mucho menos bueno que Jesús, claro, pero muy bueno también, que se acordó de todos estos crímenes de que son víctimas los niños. Ese hombre que vivió hace ya más de cien años y que no pudo ir de misionero a China a pesar de quererlo mucho, se acordó de los niños de China y de Japón, y luego de los de Bélgica, Francia y España.

Tenía un nombre tan raro como Forbin-Jasson, pero un alma tan sencilla y tan misionera que parecía la hizo Dios para los niños desgraciados. Claro que Pedrito no es precisamente un desgraciado, pues su mamá se lo come a besos cuando, como el otro día, se lleva un buen premio en la catequesis y además sabe rezar el Rosario en casa con mamá, cuando puede. Claro que también a José Luis su mamá le cuenta cosas tan bonitas y tan buenas como aquello del arbolito que cuando es pequeño se dobla fácilmente, y que, en cambio, si crece mal, permanece siempre mal, hasta que papá le corta para atizar la estufa ahora en invierno. Por eso el santo obispo Jasson se acordó de los niños de España y de los de otras naciones igualmente católicas, en segundo lugar. Primero se acordó de los paganitos de China y de Japón.

Se dijo Su Excelencia: ¿Por qué han de ser matados o abandonados tantos pobres niños? Quiso salvarles y, acordándose de que eran inocentes, buscó para su ayuda almas inocentes también. Fué entonces cuando se acordó de niños como Pedrito y José Mary. Ellos, nacidos en un hogar plenamente católico, ¿no podrían hacer alguna oración siquiera, aunque fuera tan pequeña como sus cuerpecitos, pero tan inocente también? El santo obispo habló con otra persona que pensaba igual que él, y entre los dos se rodearon de un ejército de niños buenos, para conquistar a los pobres paganitos. Y pusieron luego un día que había de ser algo así como el día de los niños buenos. Porque el día de la Santa Infancia no es más que el día en que los niños buenos tienen un recuerdo especial para sus amiguitos paganos.

Contestando a Carlos, le diría que no puede ir a películas del tres, porque los hombres las han hecho de tal modo que así puedan llamarse ellos "mayores"; pero que esos hombres tampoco tienen ya su inocencia por haber hecho otras cosas parecidas a esos de ir a películas del tres y del 3-R. Le diré que no es hombre aún, pero que tampoco tiene su malicia. Por eso no se acordó de ninguno de los mayores un señor obispo que se llamó Forbin-Jasson cuando quiso salvar a otros niños.

Le diría que no le dijera esto a papá, porque a lo mejor no le gusta; pero que haría en cambio muy bien si consiguiera que papá rezara también, hoy, por los niños paganos. Porque, al fin, papá también es católico. Y, a veces, incluso muy bueno.

Colchón FLEX
MUELLES SIN NUDOS

Reparación de tractores
Especialidad en Diesel. Reparaciones garantizadas.
Compra y venta de tractores y remolques.
Garaje AUTO-TRACTOR
Avda. de Colón, 4.

FLEXIBLE Y SUAVE
Colchón FLEX

FUTBOL.-CAMPO LAS CHIRIBITAS

HOY, DOMINGO, A LAS 11'30 DE LA MAÑANA
TARDIO - BERCEO

Socios del C. D. Berceo, con el cupón 3 del recibo de enero. Socios anuales, presentación de carnet.

DUCAL
¡HOY! SALA DE FIESTAS
TARDE, 7'30.
NOCHE, a las 11'30.
SELECTOS BAILES DE SOCIEDAD
ORQUESTA AYALA
Consumición personal en la mesa, 30 pesetas tarde.
Noche, 15 pesetas.
¡Sin taquilla!
(Reservado el derecho de admisión).

Durante los días 29 y 30 del actual
TEATRO BRETON
¡EL ACONTECIMIENTO TEATRAL DEL AÑO!
Por la Gran Compañía AMERICANA de su estreno en Madrid y Barcelona. La obra que sitúa al teatro en la cúspide de la emoción.
HURACAN SOBRE EL CAINE
Versión española de Joaquín Calvo Sotelo
200 representaciones en Madrid.
Un éxito mundial del teatro contemporáneo.
Advertencia: Encargos en taquilla desde hoy.
Butaca de patio, 25 ptas.
Butaca 1.er piso, 20 ptas.

El Salón del Mueble
Mobiliarios de última novedad
COLCHONES «SEMA»
Muebles El Barato
Alta calidad, precios económicos
Muro de la Mata, 2, y Once de Junio, 5

En toda la escala social

...surgen favorables opiniones, como expresión de las cualidades absolutas comprobadas por miles y miles de amas de casa que disfrutan del maravilloso servicio que ofrece la lavadora BRU

...vaya lavadora, señora!!!

EXPOSICION Y VENTA
enseñal
Gral. Mola, 116
Tfno. 1280

DEPORTES

MENESTRA DEPORTIVA

Una extraordinaria concurrencia se espera en el Eibar-Logroñés de esta tarde

A juzgar por el ajetreo de ayer en la retirada de localidades, muchas de ellas encargadas desde Eibar y pueblos limítrofes e incluso lejanos, la concurrencia en Las Gaunas esta tarde promete ser extraordinaria. No pararon un momento los taquilleros, ni los directivos que han tomado a su cargo los talones que acreditan sus donativos a los muchos asociados de cuota anual que se acercan a entregarlos en Secretaría, donde, según nos indican, se recibirán también hoy, domingo, de once de la mañana a una de la tarde.

Hay, pues, entusiasmo por este partido clave que, entre los dos «gallitos» del grupo, comenzará a las cuatro y cuarto en nuestro campo de deportes, y hay también euforia por cuanto se han disipado ciertas dudas que existían sobre la alineación de Sorarrain y Manín, el primero por haber pasado un poco de gripe y el segundo por habérsele infectado un callo; pero aquél se encuentra perfectamente y con una moral extraordinaria y el defensa central ha visto con gran satisfacción cómo la acucilina inyectada le ha proporcionado tan saludables efectos, que se encuentra perfectamente bien.

En su consecuencia, de no ocurrir ninguna novedad en las horas que faltan para su comienzo, la alineación del Club Deportivo Logroñés que presentará Lasala en Las Gaunas contra el Eibar es la siguiente:

Sorarrain; Zapirri, Manín, Saeta; Fermín, Vicuña; Arnedillo, Achuri, González, Axpe y Paquito. Suplentes: Emilio y Delso.

Como puede verse, los únicos no recuperados son Arahuetes y Sirgent, pero juega Axpe en su puesto habitual y Zapirri sale dispuesto a aprovechar esta oportunidad —son sus palabras— y demostrar que ha logrado estar en plena forma para dar el máximo rendimiento.

Que así sea, pues el partido de la tarde de hoy debe servir para poner de manifiesto nuestras posibilidades ante el futuro próximo de la promoción, que hoy debe quedar realmente garantizada sin lugar a dudas. Y este detalle lo deben tener en cuenta no sólo los jugadores, sino el público en general, para animarles sin desmayo a fin de que se crezcan y esa moral de victoria que poseen todos y cada uno resuelva claramente el partido en forma victoriosa. Que nadie se olvide de que el Eibar, aún con solera de II División, es adversario de mucho cuidado, al que hay que jugarle desde el principio al fin, sin incurrir en descuidos, pues los aprovecharían en su beneficio.

* * *

El Recreación saldrá por la mañana con dirección a Tolosa, donde le espera su titular con mucha confianza de que no será seriamente inquietado, pero nuestros muchachos tienen clase y saben proporcionar sus disgustos, por lo que no tendrá nada de particular que regresen con algo positivo, si salen a luchar con coraje y ponen en práctica la técnica que indudablemente conocen.

El entrenador, señor Eguren, ha citado para formar en la expedición a los jjugadores Pablo, Delmás, Chiqui, Amador, Velasco, Paulino, Santi, Eloy, Casorrán, Rodejo, Modesto, García y Pirulo.

Que hayan un buen partido y si logran algún puntito, mejor que mejor.

LACUESTA

La lucha por el título

Momento y estilo tácticos de los tres posibles: Barcelona, Real Madrid y Atlético de Bilbao

Por Eduardo Teus

En el actual momento y por este orden, están situados en la Liga los tres primeros, Barcelona, Real Madrid y Atlético de Bilbao, en la lucha por el título. Un título que vale mucho, varios millones, desde que el parisiense "L'Equipe" puso en marcha la Copa de Europa, el campeonato europeo en el que la FIFA pensaba, pero que no se decidía a organizar.

¿Cuál de los tres, Barcelona, Real Madrid o Atlético de Bilbao, será el campeón? Karag, con su pronóstico lanzado en el último tercio de la competición, nos afirma muy seriamente que lo será el Barcelona, por aquel 4 a 0 en el Miró Sans, cuando el Madrid jugó el más equivocado partido táctico que recordamos en su historia. Samitier nos lo decía, hace bien poco:

—Qué buen regalo fué para el Barcelona el 4 a 0. Se sentía entonces en peligro en la Liga El Madrid se marchaba y no había manera de frenarlo. Si empataba en el Miro Sans, aún sin necesidad de ganar, adiós Liga. Y ya viste lo que pasó.

—En efecto, vimos cómo el Madrid cometío la imprudencia, después de un primer tiempo prudente, en el que pudo hasta ir por delante en el marcador, con los dos goles "hechos", de Puskas y Rial, de irse después abiertamente al ataque, sin delanteros que profundizaran.

Samitier, nos remachó su opinión:

—Así se las ponían a Fernando VII, y el Barcelona, en cuatro o cinco arrancadas nada más, fabricó aquel resultado tan magnífico del 4 a 0. Luego, Carniglia me dijo que él no ordenó aquella colocación de su equipo sobre el campo. Pero...

En efecto, Carniglia, antes del encuentro, nos había explicado cómo iba a jugarle al Barcelona. Había proyectado una sencilla táctica del 3-3-4, que después, especialmente en el segundo tiempo, el Madrid no adoptó. Y lo pagó. Porque, según Karag, ese 4 a 0 en el Miró Sans que inclina el promedio particular del lado del Barcelona, es el que decidirá en abril el cómputo final en la Liga. No lo creemos, pero pudiera ser, porque el título va a andar muy apretado entre los tres. Singularmente entre el Madrid y el Barcelona. El Atlético de Bilbao ha arrancado tarde. La derrota en el Sánchez Pizjuán, en el mal momento del Sevilla y el descalabro en San Mamés, en el partido en que dominó por completo al Atlético madrileño, para perder, le dejaron entonces demasiado atrás.

En este momento de la Liga de cara a la 19 jornada, con once todavía por jugar, excluídos los demás, estos tres no tienen aún nada definitivamente resuelto, pese a las mayores posibilidades, entre sí. Su actual momento, lo vemos así:

El Barcelona, en juego y con alta moral. Ha "recuperado" a sus lesionados. No tiene enfermería. El problema de Helenio Herrera es más bien el de elegir el mejor equipo entre los muchos titulares disponibles. No se encierra en un sólo sistema táctico, pero jamás juega un fútbol de abierto ataque y ha desterrado la W. M. No la emplea, por anticuada, con razón, Firmeza en su fútbol defensivo. Para el ataque, juega el desdoble de Evaristo como delantero centro, aprovechando al máximo su facilidad goleadora y su gran rapidez. Muchas figuras de clase en el equipo y la revelación del regional Coll, que ha quitado el puesto al húngaro nacionalizado, Szibor.

El Atlético de Bilbao, que en el Santiago Bernabeu dejo la sensación de gran conjunto con sus cualidades combativas de siempre, al arrancar el primer y único punto positivo a domicilio al Madrid, también pareció ese día que era inofensivo en su fútbol de ataque. Frente a los diez hombres del Madrid en la segunda parte y en los noventa minutos, ni un solo gol. Después, la catarata de nicas, los 33, en cuatro encuentros. Frente al Gijón, Celta, Osasuna y Betis. Irresistible e insaciable. Ha hecho ver y comprender, a los que no ven ni comprenden sistemas tácticos, que el 3-3-4 y este 4-2 brasileño dejan sitio de sobra, cuando se cuenta con buenos jugadores para jugar un trmendo fútbol ofrensivo, que agota los números en los marcadores. Pero es fuera, tres de estos cuatro partidos se han jugando en S. Mamés, donde el Atlético tiene que recuperar el terreno que perdió al principio de la Liga ¿Lo conseguirá?... Hoy, domingo, tiene al Zaragoza en La Romareda.

El Madrid, en relación con el Barcelona y el Atlético de Bilbao, da, en cambio, la impresión de estar en baja forma. Está en su bache de todas las temporadas —empezó muy pronto la actual, con la excursión a Suramérica, sin dar descanso veraniego a los jugadores—, y lo nota en este momento de los campos pesados por el barro, que quita precisión y ligereza al juego. Y el Madrid es un equipo super-técnico, al que no le va la lucha y el chocar, lo que es muchas veces obligado en los terrenos enfangados, donde no es fácil desmarcarse. Su estilo táctico es el de la W. M. en los que considera fáciles en el Bernabeu, y un 3-3-4, retrasando a Di Stéfano, en los que considera difíciles. Ahora. Di Stéfano, aquejado de una urticaria, no está en plenas facultades físicas, falta en el equipo la velocidad de Gento, y Kopa tiene poco juego. Es, así, un Madrid sin profundizar en su fútbol de ataque. Lo que explica el cero en su casillero, al no marcar ni un gol, ni en El Molinón, ante el Gijón, ni en Sarriá, frente al Español, ni antes, en el propio Bernabeu, ante el Atlético de Bilbao. Pero el Madrid puede, de pronto, resurgir y coger su fútbol. El de la Copa de Europa, y aprovechar la situación del Barcelona en las dos difíciles salidas a San Mamés y al Bernabeu, para adelantarlo.

Este es el momento de la Liga en la lucha por el título, entre los tres grandes clubs posibles. Sin pronósticos, por nuestra parte. ¿Para qué...? Que cada forofo lo haga a su gusto. Que soñar no cuesta dinero, como se dice en unas populares cabalgatas radiofónicas.

Creciendo bajo la lluvia

A los bienhechores de «Los Boscos»

Anunciando el comienzo de la novena "San Juan Bosco", publicábamos hace dos días un artículo titulado "El secreto de nuestra fuerza". Queremos hoy completarlo con la publicación de la fotografía y artículos presentes.

Que ello sirva para preparar el ambiente de la simpática fiesta que la institución de "Los Boscos" celebra todos los años en honor de su Santo Patrón.

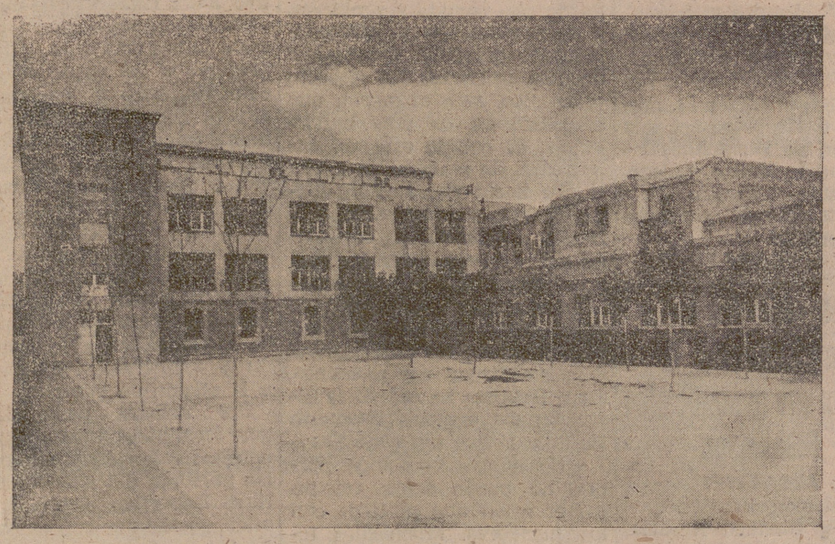

El secreto de nuestra fuerza está en la oración. De ello estamos plenamente convencidos, porque así nos lo afirman la fe y nuestra propia experiencia, pero esa fuerza nos llega por cauces diversos.

Como al sentir las caricias del sol, sube del mar el agua evaporada hasta formar las nubes y las nubes se convierten en lluvia que hacen surgir las fuentes, llenar los ríos y fecundar la tierra, hasta que vuelve de nuevo al mar, así es nuestra oración. Las plegarias de los chicos se juntan para formar una nube de oraciones que suben hasta el trono del Señor. Y Dios las devuelve convertidas en lluvia que llena los ríos que son los bienhechores por cuyo cauce nos viene el agua que hace brotar y crecer nuevas iniciativas y saciar la sed de muchas necesidades.

¿Qué diremos a nuestros queridos bienhechores? Ninguna palabra mejor ni más autorizada que la que el mismo Dom Bosco les dirigía en su cártatestamento: "Sin vuestra caridad bien poco o nada hubiese yo podido hacer. Con ella, en cambio, y con la ayuda de Dios, hemos enjugado muchas lágrimas y salvado muchas almas.

"Convencido de que todo esto bien y mucho más se debe, después de Dios, a los eficaces auxilios de vuestra largueza, siento la necesidad de expresaros mi agradecimiento y así lo hago desde lo íntimo de mi alma.

"Las obras que mediante vuestra caridad he comenzado no necesitan ya de mí, pero seguirán necesitando de vosotros y de todos los que a imitación vuestra desean promover el bien de esta tierra.

"A todos, por consiguiente, les confío y recomiendo".

¡Hermosas y consoladoras palabras!

Como el que participa en la producción ha de participar de alguna forma en sus beneficios, vosotros, queridos bienhechores, que participáis en la realización de nuestras obras participáis también en sus beneficios; vosotros, que participáis en el bien hecho a los demás, recibiréis en retorno un bien mayor que el que dais.

Dais cosas materiales, las recibís espirituales.

Dais algo de vuestro tiempo y recibís eternidad.

Dais algo de vuestro afecto humano y recibís a cambio amor divino.

El primer beneficio de un bienhechor lo recibe él mismo.

Hacer el bien es hacerse bien

Yo me atrevería a pediros a todos los bienhechores que miraráis esta querida obra de "Los Boscos" como cosa vuestra. No es, no puede ser sólo de unas cuantas personas que llevan la dirección; es de todos.

Es vuestra Vuestros el mérito y la gloria y la satisfacción.

Los desaciertos —si los hubiera— esos serían nuestros.

Amad esta obra donde tanto bien se hace. Nos ilusiona el pensar el bien grande que podríamos hacer si los bienhechores aumentaran, y si vosotros, que lo sois, aumentareis vuestro cariño y afecto hacia la obra.

Intensificaremos para ello nuestra oración, y los cauces vendrán más llenos, y otros nuevos se abrirán para dar paso a la lluvia que el Señor nos regalará.

Con ella crecerá nuestro Centro, como la planta tierna al recibir las primeras aguas de mayo.

En esta página dedicada a los bienhechores no podemos olvidar a quienes tanto quisieron a "Los Boscos" y hoy se encuentran en el Cielo: Mary Carmen Martínez Espoz, doña Liboria Asensio y doña Araceli López-Castro, fallecida recientemente. Mucho nos ayudaban en la tierra y mucho esperamos que nos sigan ayudando desde el Cielo

Actividades deportivas del Frente de Juventudes riojano

Los campeonatos deportivos escolares de baloncesto balonmano y la fase final del de ajedrez

Con el entusiasmo que caracteriza a los centros participantes, continúa desarrollándose la fase provincial de los campeonatos deportivos escolares, con equipos representativos de los centros docentes de la capital.

Casi ultimado el de fútbol en ambas categorías, infantil y juvenil, se vislumbran como campeones los Colegios San José, en infantiles, y RR. PP. Escolapios, en juveniles.

* * *

Durante toda la semana ha venido desarrollándose en el Hogar Juvenil Riojano el campeonato escolar de ajedrez en sus dos categorías.

En la categoría infantil ha sido el jugador representante del Instituto, Riaño, el que, tras vencer en todas sus partidas, ha logrado el título de campeón provincial de la categoría. Pendientes algunas, no se puede determinar la clasificación general del resto de los participantes. En cuanto a la de por equipos, está pendiente entre Instituto y Colegio San José.

En la categoría juvenil se ha celebrado la fase previa de clasificación, habiendo conseguido ocupar los dos primeros puestos de sus grupos respectivos los jugadores Martínez Galilea y Palacios Pascual, del Colegio San José; Gutiérrez Tierruca, del Instituto de Enseñanza Media, y Fernández Ramos, de la Escuela del Magisterio. Estos cuatro jugadores disputan actualmente el título de campeón individual, manteniendo fuerte lucha.

* * *

Hoy comienzan los campeonatos infantiles de balonmano y juveniles de baloncesto, celebrándose los siguientes encuentros:

Balonmano (infantil).—Colegio San José-Instituto, y Colegio PP. Escolapios - Centro Los Boscos.

Baloncesto (juvenil).—Colegio San José-Instituto, y Colegio PP. Escolapios-Escuela del Magisterio.

CAMPEONATOS DEPORTIVOS LABORALES

Se está organizando la fase provincial de los campeonatos deportivos laborales, que organiza el Frente de Juventudes, con la colaboración técnica de la Delegación Nacional de Educación Física y Deportes y bajo el patrocinio del Ministerio de Trabajo.

En estas competiciones podrán intervenir todos los equipos juveniles constituídos por productores comprendidos entre los 15 y 18 años.

Para todo aquel que le interese, se facilitará toda clase de información en la Delegación Provincial de Juventudes, donde se reciben las inscripciones hasta el día 10 del próximo mes de febrero.

✝

EL SEÑOR

D. Gabino Otero Bueno

FALLECIO EN EL DIA DE AYER, A LOS 72 AÑOS DE EDAD

habiendo recibido los Santos Sacramentos

R. I. P.

Sus apenados hijos, don Félix (ausente), doña María-Jesús, doña Concepción, don Angel, doña Carmen y don Enrique; hijos políticos, doña Josefa Pérez, don Julio Iradier, don Antonio Armero, doña Candelas Barragán, don José Martínez y doña Lucía Bazo; hermana, doña Teresa; hermanos políticos, nietos, sobrinos, primos y demás familia, participan a sus amistades tan dolorosa pérdida y les ruegan una oración por el eterno descanso de su alma, por cuyo piadoso favor les quedarán muy agradecidos.

Logroño, 25 de enero de 1959.

Iglesia Parroquial.—Santa María de Palacio.
Funeral y Misa de Réquiem.—MAÑANA, LUNES, a las NUEVE MENOS CUARTO.
Casa mortuoria.—Herrerías, 38.

La familia no recibe.

✝

LA SEÑORA

Doña Mercedes Hernáez Nestares

(Viuda de don Estanislao Echavarría)

FALLECIO EN EL DIA DE AYER, A LOS 74 AÑOS DE EDAD

habiendo recibido los Santos Sacramentos

R. I. P.

Sus apenados hijos, don Ismael, doña Blanca, doña Carmen, doña Amparo, don Luis, don Estanislao y doña Mercedes; hijos políticos, doña Felisa Barco, don Anselmo Martínez, doña Amelia García y don José Fernández; nietos, sobrinos, primos y demás familia, participan a sus amistades tan sensible pérdida y les ruegan una oración por el eterno descanso de su alma, por cuyo piadoso favor les quedarán muy agradecidos.

Logroño, 25 de enero de 1959.

Iglesia Parroquial.—Santa María de Palacio.
Funeral y Misa de Réquiem.—MAÑANA, LUNES, a las NUEVE Y MEDIA.
Casa mortuoria.—Marqués de San Nicolás, 98.

CAMPEONATO PROVINCIAL DE AJEDREZ

Un momento del interesante campeonato de ajedrez, que, organizado por el Hogar Juvenil Riojano, se está celebrando con gran animación estos días en los locales del mismo.

PELOTA

RIOJA-CASTILLA

ESTA TARDE, AL CARRASCO

Barberito-García Ariño en Vergara

No hay nada nuevo que añadir a lo dicho en anteriores días. Esta tarde, al Carrasco, de Haro. No hay más remedio. Porque, ¡cualquiera se pierde ese RIOJA-CASTILLA que inicia el Torneo de Federaciones! Ya lo saben, pues, los aficionados jarreros y los de los pueblos próximos. A las cuatro, al Carrasco. Y cuidado con el partido de pala corta, porque siempre hay pelotas "escapadas" que van a buscar a los atrevidos de las primeras filas.

Quisiéramos hacer un vaticinio. Pero no nos atrevemos. Desconocemos el juego actual de nuestros visitantes madrileños y, por tanto, el pronóstico es muy aventurado, aunque bien podemos repetir que tenemos confianza en los nuestros. Todos, palacortistas y manistas, están muy animados y pasan por un buen momento de juego. A ver cómo se portan con el pedazo de haya Sanz y Ganzarain, que, a nuestro juicio, son los que llevan peor papeleta, porque Turón y Sola, sus rivales castellanos, dominan a la perfección la pala enana.

En el mano a mano, esperamos que el valiente, duro y correoso Picote se mantenga en la misma forma que en anteriores encuentros. Su rival, Salamanca, no sabemos cómo se desenvolverá en esta pelea, pero se nos antoja que habrá de batallar mucho para salir airoso.

Lo mismo podemos decir del partido de parejas. Torrecilla "Zapatero" y Zabala forman una sociedad muy potente y serán en todo momento un escollo difícil de salvar para sus contrincantes madrileños Arias y Orcoyen.

En fin, veremos esta tarde cómo se desarrollan los acontecimientos.

BODAS DE ORO DEL EUSKAL-JAI

Tal día como ayer, hace 50 años, tuvo lugar la inauguración del Frontón Euskal-Jai, de Pamplona. Todas las localidades se ocuparon y la tercera parte de los espectadores correspondía al bello sexo.

Así leemos en la efemérides que hace un diario pamplonica.

LOS PROFESIONALES

Tampoco hay novedades en el programa profesional. En Vergara rivalizarán Barberito I y Gallástegui contra García Ariño I y Soroa.

En Eibar (no en Vergara, como por error decíamos en el día de ayer), Arriarán III y Azcárate se enfrentarán a Ezcurra y Echave X.

Y en Vitoria, nuestros paisanos Barberito III y Del Val se opondrán a Garitaonaindia e Irureta III.

CONTRACANCHA

EL INTER-CLUB, A OYON

El "Inter Club" de Logroño se traslada hoy a Oyón para jugar un partido con el Deportvio Oyonés, alineando a Montes; San Juan, Arróniz, Narro; Luis, Alberto I; Alberto II, Revuelta, Carlos, Paco y Herrero. Reservas, Pepe, Rubio y Rafael.

Este partido será aprovechado por el Rvdo. señor párroco de la localidad oyonesa a una cuestación en favor de los damnificados de Ribadelago, y comenzará a las cuatro y media, saliendo el coche de la Estación de Autobuses, a las cuatro en punto.

(Más deportes en la página siguiente)

SGCB2021

Guía Sanitaria

Doctor Merino
Cirujano Diplomado del Hospital Militar de Logroño
CIRUGIA GENERAL
APARATO DIGESTIVO
TELF. 4896 (CSP 463)

Doctor Carbayo
PARTOS — MATRIZ
M. del Carmen, 8. Telf. 2285
(CSP. 339).

RAMOS
MEDICINA INTERNA. NIÑOS
G. Franco, 26. Telf. 3131.

DOMINGO ALVAREZ RUIZ DE VIÑASPRE
Cirugía General
Abdominal y Torácica
CIRUGIA - ORTOPEDICA - HUESOS
Doce Victoria 18, 1. dcha.
Teléfono 34-58

RAFAEL PEREZ SANCHO
GERIATRIA
(Enfermedades de la Vejez)
Calvo Sotelo 29 1.º
Teléfono 2142.

MANUEL ALVAREZ RUIZ DE VIÑASPRE
De la Maternidad, Orfanato y ex Medico del Servicio de Higiene Infantil de Navarra
PUERICULTOR TITULADO
Niños
Consulta a las 11 y a las 5
Duq. de la Victoria, 18, 1.º dcha.
Teléfono 3458. — C.S.P.

CLINICA MEDICA SAENZ DE SANTA MARIA
Carnicerías, 4, pral. Tfno. 11-14

AMADOR M. BERNAL
PIEL - SIFILIS - VENEREO
Calvo Sotelo, 2. Teléf. 6101

J. LOYOLA
Diplomado de la Universidad de Goettungen (Alemania), de la Maternidad de Santa Cristina (Madrid)
PARTOS - GINECOLOGIA
Consulta diaria
B. de los Herreros, 8. T. 2367

R. Dopereiro
MEDICO
ANALISIS CLINICOS
Adoratrices, 6, pral. izqda.
Teléfono 3718

AZPEITIA
Cirujano Jefe por oposición de la Residencia Sanitaria del S. O. de E.
Medico Director del Hospital Provincial. Profesor Jefe del Servicio de Cirugía
Digestivo y Cirugía
Clínica de la Santa Cruz
Dres Castroviejo, 7. Tf. 1600
(C. S. P. 118).

Gabriel Fabón Barco
OFTALMOLOGO DE LA CLINICA BARRAQUER
Pasa visita en Logroño:
Martes y miércoles de 11 a 2 y de 4 a 7, en el Consultorio de D. S. Cohén. G. Mola, 39, 2.º. Tlf. 4054.
Y en Calahorra:
Viernes y sábados.
Teléfono 130.

J. PEREA
HUESOS
ARTICULACIONES
CIRUGIA
C. Sotelo, 31. — Telf. 2206
(CSP. 393).

YANGÜELA
MEDICO RADIOLOGO
Jefe de los Servicios de Radiología de la Residencia Sanitaria del S. O. E.
RADIOLOGIA
CANCEROLOGIA
ELECTROLOGIA
Calvo Sotelo, 14, pral.
Tlf. 1632. (CSP. 382).

J. Esteban Iñiguez
CORAZON, PULMON, TISIOLOGIA
M. Villanueva, 5. Telf. 3574
(CSP. 66).

José Esteban Iñiguez
ENFERMEDADES DE LOS NIÑOS
Breton de los Herreros, 17, 2.º iz
Teléfono 33-33. (CSP. 23).

GRANADO
PARTOS y GINECOLOGIA
Bretón, 12, 2.º. Telf. 1632.
(C. S. P. 22).

José M.ª Pérez López
ESTOMAGO - HIGADO
INTESTINOS
MEDICINA GENERAL
Duq. de la Victoria, 6, 1.º
Telf. 31-18. (CSP 462)

Mz. HERRERA
DE VALDECILLA
GARGANTA
NARIZ-OIDOS
M. Villanueva, 7. (Espolón).
Tfno. 3749. (C.S.P. 397).

Enfermedades de los niños
BAZAN
Médico Puericultor
B. de los Herreros, 17, 2.º d.
Teléfono 12-53
(C. S. P. 124).

Pinillos
OCULISTA
C. Sotelo, 12. Tlf. 1350

CLINICA OPERATORIA
MUELA SARABIA
Cirugía general - Huesos - Articulaciones
Marq. de Murrieta, 5 1.º izq. Teléfono 24-71 (CSP. 109)

DOCTOR DE JUAN
Medico Ex-Interno de la Casa de Salud de Valdecilla
Medico Ex-Becario del Consejo Superior de Investigaciones Científicas
DIGESTIVO Y CIRUGIA
CONSULTAS Y OPERACIONES EN LA
CLINICA NUESTRA SEÑORA DE VALVANERA
República Argentina 43 — Teléfono 1462
Consulta: De 10 a 2 y de 5 a 7

TAURINAS

Generosidad taurina por Ribadelago

La marcha peregrina que realizan los novilleros "El Trueno" y Santiago Losantos que ayer salieron de nuestra capital después de pasar en ella unas horas — escasamente un día—pone de manifiesto la generosidad taurina en favor de los damnificados por la catástrofe de Ribadelago.

En su corta estancia, "El Trueno" y Santiago Losantos, pudieron convencerse de cuál es el latir riojano en relación con esos desgraciados compatriotas. Y a su vez, conocer el aplauso conque la afición y el vecindario logroñés premian su desinteresada aportación en afanes de mitigar penas y proporcionar socorros... En todas partes, la acogida dispensada al "Trueno" y a Losantos por autoridades, aficionados y particulares, fué altamente cordial y animadora. Y esas atenciones y agasajos culminaron en el rasgo de la Hermandad de Labradores y Ganaderos al hacerles entrega de un importante donativo con destino a los supervivientes del asolado pueblecito zamorano...

Estimulados con la seguridad de que en espíritu van acompañados por toda la afición riojana, que a la vez reconoce y aplaude la altruista proeza que están realizando "El Trueno" y Santiago Losantos, reanudaron su peregrinaje marchando a Nájera, donde la hidalguía de la laboriosa ciudad es garantía de una cordialísima acogida.

En iguales gestos caritativos se muestran las grandes figuras del toreo, los ganaderos más prestigiosos y, en general, los aficionados todos, que ya con su arte, con sus aportaciones y donativos, no regatean su concurso a fin de llevar un lenitivo al dolor inmenso de cuantos sufren la tremenda catástrofe.

Y en la capital zamorana, en Barcelona, en Valladolid, en Medina del Campo, se anuncian festivales benéficos que desde ahora puede asegurarse han de registrar llenos rebosantes. Y hay toreros de renombre que tienen ofrecidos los honorarios íntegros de sus primeras actuaciones.

La fiesta de los toros es así...

A GRANDES FIESTAS, CARTELES GRANDES

Va generalizándose el uso de carteles en exclusiva para anuncio de sus fiestas de corridas de feria... El ejemplo de Pamplona y Bilbao, tiene ya imitadores... Y para la próxima temporada harán lo propio Vitoria y Madrid en su plaza de Vista Alegre.

La capital alavesa tiene anunciado con ese objeto el correspondiente concurso, estimulándolo con premios y galardones, al que pueden enviarse bocetos y dibujos hasta finales del cercano febrerillo.

Y por lo que afecta a la madrileña plaza carabanchelera, la cabecera del cartel anunciador de sus espectáculos taurinos será obra "nada menos" que del gran Picasso, muy amigo de la Casa Dominguín, propietaria de la placita de Vista Alegre...

Esta obra está terminada y a recogerla irá o ha ido ya, Dominguito Dominguín.

Y también nuestra capital, repitiendo lo hecho años anteriores, dedicará a la venidera Gran Fiesta de la Vendimia un magnífico cartel, seleccionado en el concurso que se anunciará en breve con ese objeto.

En verdad, que los grandes acontecimientos requieren carteles especiales.

FALSEDAD SANCIONADA

La Agrupación de Picadores y Banderilleros hila muy delgado... Comprobado el falseamiento en la firma de carteles justificativos de las actuaciones del aspirante Alfonso Castilla Almendros, la Junta directiva le ha sancionado con inhabilitación hasta el 31 de julio, así como a los profesionales de Albacete, Felipe Segura y Melquiades López Rubio.

Bien está esta atención de los rectores de la agrupación. Hay que imponer el respeto a la verdad, por que si ya de aspirantes se atenta contra ella ¿qué sucederá cuando tengan alguna nombradía?

ALTA Y BAJA EN PLAZAS TAURINAS

Dos plazas de toros tienen los días contados. Una, la de Alcoy. Ni eso, puesto que ya han comenzado los preparativos para su derribo, después de siete años de absoluto cerrojazo. Otra, la de Córdoba, amenazada de ser este año cuando se celebre en ella la famosa feria cordobesa. Por lo pronto, se estudia la construcción de una nueva plaza, y las gestiones en ese sentido van muy avanzadas... Sí que tendría gracia que Córdoba la Sultana, se quedara sin plaza de toros...

Otra plaza, recién reedificada, se ha puesto recientemente en venta: la de Fuenterrabía... A 500 pesetas pueden adquirirse acciones... Aseguren que no faltarán accionistas.

CONTRATOS FANTASTICOS

Dos millones por dos corridas es lo que se asegura va a cobrar Antonio Ordóñez en Bogotá... Suponemos que serán de pesetas...

En orden inferior por la cuantía, pero dentro siempre de aspecto "fantástico", son los contratos firmados por el apoderado del novel y ya famoso novillerito Paco Camino y que se hacen ascender a 60.000 pesetas por tarde en Sevilla, y 45.000 en Zaragoza... Y a tenor de estas cantidades, serán sus honorarios en la temporada cercana. ¡Como para pensar en que vayan a rebajarse las localidades!

Sin que se diga, "por cuanto" se afirma están contratados para la feria de febrero en Bogotá, Dámaso Gómez, Valencia, Pepe Cáceres, Vázquez II, Paco Corpas y los hermanos Zúñiga.

CORRESPONSAL RECORD

Una nueva corresponsalía ha sido conferida a nuestro antiguo amigo, excelente taurino y aficionado competentísimo, D. Manuel Nicolás Verano, cuyo seudónimo "Manoliyo" goza de merecida nombradía.

"Escenarios", es una excelente revista barcelonesa y en ella se recogerán desde ahora los comentarios taurinos de "Manoliyo", siempre interesantes y ajustados a la verdad. Además, como ya es sabido, "Manoliyo" tiene a su cargo las corresponsalías de la mayor parte, desde luego las más importantes, de las publicaciones taurinas de Méjico, Colombia, Venezuela y Lisboa.

Para distraerse en la temporada ya cercana.

MIGUELIYO

Escuelas y maestros

PRESENTACION DE JUSTIFICANTES

El B. O. del M. de fecha 15 de los corrientes publica la siguiente orden:

"Determinados por orden ministerial de Hacienda del uno de diciembre del pasado año, publicada en el "Boletín Oficial del Estado" del 5 del mismo mes, el alcance del plazo para presentar los justificantes del derecho por servicios realizados en 1958, a devengos que han de ser contraído sen cuenta de "resultas" del pasado ejercicio, esta Subsecretaría advierte la necesidad de que antes del 31 del próximo mes de marzo estén presentadas en la Ordenación Central de Pagos o en las Delegaciones de Hacienda, según la tramitación que corresponda, las nóminas en que dichos devengos se liquiden.

Las cuentas o certificaciones de obra ejecutada, si son por contrata, y las nóminas que hayan de tramitarse por la Sección de Contabilidad de este Ministerio, han de obrar ante ella antes del día 20 de dicho mes de marzo.

Todos los citados documentos deberán fecharse en 31 de diciembre, por referirse a servicios que han de haber sido realizados en el pasado año.

Los créditos cuyos justificantes no hayan sido presentados dentro de los plazos anteriormente mencionados habrán de ser objeto de expediente para su inclusión en el capítulo de "ejercicios cerrados", con el consiguiente retraso en el percibo de los devengos".

Lo que se publica para conocimiento y cumplimiento por parte de los organismos afectados.

ASCENSOS

Por orden de la Dirección General de Enseñanza Primaria de fecha 13 de enero (B. O. del E. del 22) ascienden a la séptima categoría y sueldo de 19.200 pesetas los siguientes maestros:

Don Juan José Lázaro Martínez, de Logroño; don Félix Otaño Garrido, de Logroño; don Casimiro A. Salvador Alvarez, de Islallana; don Angel Ezquerro Marín, de Torrecilla en Cameros; don Honorio Segura Sáenz, de San Isidoro; don Luis Serrano Blanco, de Hervías; don Juan Angel Lorenzo Vázquez, de San Millán de la Cogolla; doña Ignacia García Fernández, de Alfaro; doña María del Carmen Herrero Ortega, de Calahorra; doña Matilde Sáez Orduña, de Badarán; doña Leonor Martínez Sáenz, de Castañares de Rioja; doña Pilar Barrón Díez, de Murillo de Río Leza; doña Mercedes Casado Fernández, de Alfaro, y doña María Luisa Martínez Losantos, de Murillo de Calahorra.

NOTAS LOCALES

NECROLOGICAS

A la edad de 72 años, confortado espiritualmente con los auxilios de la Religión, falleció ayer en nuestra capital el señor don Gabino Otero Bueno, cuyas estimabilísimas prendas personales le habían conquistado la amistad sincera y el aprecio de cuantos le conocían y trataban, por lo que su muerte ha sido muy sentida.

Descanse en paz el finado, y reciban sus apenados hijos, don Félix, doña María Jesús, doña Concepción, don Angel, doña Carmen y don Enrique; hijos políticos, hermana y familia toda, la expresión de nuestra condolencia.

* * *

También en el día de ayer, y a los 74 años de edad, entregó cristianamente su alma al Señor nuestra convecina doña Mercedes Hernáez Nestares, viuda de don Estanislao Echavarría, señora de muchas y grandes virtudes, que le habían merecido el afecto y respeto de numerosos logroñeses, entre los que la desgracia ha producido profundo sentimiento de pesar.

A sus apenados hijos, don Ismael, doña Blanca, doña Carmen, doña Amparo, don Luis, don Estanislao y doña Mercedes; hijos políticos y demás familiares, hacemos presente con tan triste motivo nuestro sentido pésame.

SUEÑO REPARADOR
Colchón FLEX

A. Romero Gil
PIEL Y VENEREAS
Cancerología
Duq. de la Victoria, 6
Teléfono 26-10. (CSP. 302).

Donativos recibidos en el Gobierno Civil para la suscripción pro damnificados de Ribadelago

VII RELACION

Suma anterior, 109.810'05.

Cámara Sindical Agraria, 2.000; don Vicente Tricio, de Alberite, 250; uno de Alberite, 100; otro de Alberite, 100; don Angel Pozueta Díaz, 100; Escuela Hogar Sección Femenina, barriada de Yagüe, 175; doña Victoria Echávarri, 10; dos hermanas, 25; don Máximo Sáenz Mangado, de Arnedillo, 15; X. X., 100; los niños Luis María y Julián Estecha, 100; empleados y obreros de "Laboratorios Orive", 581'80; D. Fidel Rubio San Juan, 100; varios empleados del Servicio Nacional del Trigo, 428; don Jesús López de Uribe, 100; Calzados Cándido Basoco, 100; D. Ricardo Martínez, 25; don Pablo Velilla, 50; M. S. y señora, 25; E. C., 20; don Teófilo Matías, 50; don Gabriel Rubio, 25; D. Demetrio Martínez Diego, 100; don Teodoro y Felicia Rodríguez, 25; don Julián Latorre, 25; Vda. de Gregorio Gil, 100; doña María Ana B., de Castroviejo, 200; Carnicería Felipe Ruiz, 100; don José María Pérez y Práxedes Barrasa, de Ochánduri, 50; don Joaquín López Barroso, 100; funcionarios de la Delegación de Hacienda, 1.066'50, y T. Sáenz y Compañía, 100.

Suma y sigue, 116.156'55

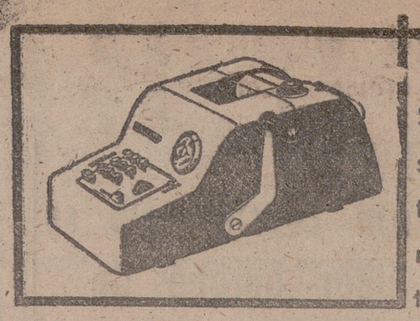
Sumadora impresora a mano, resta directa, saldo negativo, dispositivo multiplicador
Restysuma
hispano olivetti
DE MIGUEL, HNOS. - Calvo Sotelo, 9 - Teléfono 1767

DEPORTES

Hoy, a las 11'30, Berceo-Tardío en Las Chiribitas

Situación del Haro Deportivo al comenzar los partidos más importantes

Hoy se juega en Las Chiribitas, a las once y media, el encuentro de Primera Regional entre los dos equipos locales de la categoría.

Tanto el Berceo como el Tardío han de salir codiciosamente a por la victoria. El primero, para no situarse peligrosamente con vistas a la promoción, y el segundo, a causa de los deseos que siempre surgen por vencer a un directo rival de la misma capital.

Por ello es de suponer un interesante partido y, sobre todo, lleno de emoción.

En las esferas federativas, conscientes de la importancia de la pelea, han nombrado un colegiado de Pamplona para dirigirlo.

DESDE HARO

En la tarde de hoy, domingo, el Haro Deportivo disputará en su terreno de "El Mazo" el primero de los tres trascendentales encuentros que tiene pendientes en la competición de Primera Regional que se está desarrollando.

Recibe la visita del equipo navarro Izarra, de Estella, el cual es uno de los candidatos más directos al ascenso automático a categoría nacional, o bien a disputar la promoción con posibilidades de ascenso.

La situación actual de nuestra primera sociedad deportiva es problemática. Sobre la directiva y jugadores pesan circunstancias que muy bien podrían influir en el desarrollo de este partido y venideros, y de retruque en el desenvolvimiento del club. Conste que no nos referimos al aspecto económico, sino al moral, que consideramos de más importancia. El equipo está sin entrenador. En realidad no lo era el que hasta ahora venía desempeñando tal cargo. La directiva solicitó su colaboración en un momento crítico, y él no pudo negársela hasta tanto el club encontrara quien, con más tiempo y capacidad, pudiera dedicarse a esta misión. Mas sin llegar ese momento, Juan Bautista ha dejado la dirección del equipo. ¿Razones?. He aquí lo que nos contesta:

—He dejado el equipo porque no puedo sufrir esa incomprensión que se tiene con los jugadores. Muchachos todos harenses, que salen al campo de juego llenos de ardoroso amor a los colores que representan, son abucheados si no hacen un partido de verdaderas figuras. No hay otro equipo en la competición que defienda sus colores únicamente con jugadores de su propia cantera. Ellos dan todo su saber. Y no se les puede exigir más porque nunca ha habido otros mejores que los que cada tarde salían al campo. Me duele dejarlos porque todos ellos son excelentes amigos, y por esa magnífica directiva que el club ha tenido la suerte de ver elegida.

A pesar de estas manifestaciones de don Juan Bautista Becerra, hemos querido interrogar también a Pozo, el buen defensa central del Haro Deportivo, porque también pudiera ser que él fuese la causa de esta ausencia al no poder contar con su colaboración. Y nos dice Pozo:

—Me ha dolido enormemente esa ausencia del entrenador. Completamente identificado con él, nos hemos lamentado repetidas veces y mutuamente por la poderosa razón que no me permitía jugar hasta el encuentro contra el Calahorra. Lo mismo que yo han de sentir su marcha todos los jugados, pues, siendo enemigo de favoritismos, tuvo siempre el acierto de alinear a los que más en forma se encontraban, sin que por parte de los que quedaban sin jugar hubiera la más leve protesta. Cierto es que ha sido el entrenador que más se ha hecho respetar y querer al mismo tiempo.

Y no queremos terminar sin que nos diga unas palabras el dinámico presidente del Haro Deportivo, don Santos Amigo Moreno.

—Amigo Santos, ¿estás satisfecho de la marcha del equipo?.

—¡Satisfechísimo!. Para mí y para todos los aficionados resulta maravilloso que con chicos nacidos aquí estemos sin negativos, cuando otros equipos poderosamente reforzados con jugadores que no son de su localidad están con varios. Y, además, disfrutamos de superior "goal average" particular que el Falcesino, Cirbonero y Berceo.

—Sin embargo, ¿te produce algún temor la situación actual?.

—Sí, y solamente por los persistentes rumores que algún aficionado desaprensivo ha lanzado para desprestigiar la labor de la directiva, jugadores y club en general, y de todos cuantos cooperan en la buena marcha del Haro Deportivo. Estos rumores casi me habían obligado a darlos a conocer en unas octavillas, a fin de prevenir a los verdaderos aficionados, pero al hacerme tú esta pregunta me permite unas manifestaciones, que serán leídas por todos los adictos al club y que pueden condensarse en que, aprovechando la visita del Izarra, Calahorra y Alfaro, sabemos hay un grupo de "antideportistas" deseoso de hacer manifestaciones desagradables contra el club en un intento de desmoralizar a los jugadores y arrastrar, si es posible, a la afición en general.

Por nuestra parte, damos por terminada nuestra información, y haciéndonos eco de las palabras del presidente del Haro Deportivo instamos a la afición para que con sus voces de ánimo eleve la moral de la muchachada "jarrera" por excelencia y le ayude a lograr el triunfo que desea brindarnos ¡Aupa el Haro!.

HERMOSILLA

GARANTIA ABSOLUTA
Colchón FLEX

Poblet, recibido por S. S. el Papa

CIUDAD DEL VATICANO, 24.—El Padre Santo ha recibido en audiencia privada a un grupo de ciclistas acompañados de sus familias, que luego visitaron al cardenal Tardini, secretario de Estado, quien en su juventud fué muy aficionado al ciclismo.

Entre los ciclistas figuraba el campeón mundial en carretera, el italiano Ercole Baldini, el español Miguel Poblet y el austríaco Adoph Christian. Asistió también el que fué famoso corredor italiano Gino Bartali, así como casi todos los ases italianos del pedal, que obsequiaron al Papa con varias neveras, destinadas a instituciones religiosas.—(Efe).

SGCB2021

La actividad en nuestros centros oficiales

Ayer quedó constituída la Comisión Provincial de Servicios Técnicos

Y designadas las ponencias para los planes de electrificación, industrialización, viviendas, riqueza forestal y problemas de riego de la margen izquierda del Najerilla

En el día de ayer, a las 10 de la mañana, en el despacho oficial del Gobierno Civil y bajo la presidencia del excelentísimo señor gobernador, don José Elorza Aristorena, y actuando de secretarios el del Gobierno, don Lorenzo López Urizarna, y de la excelentísima Diputación Provincial, don Román Piñeiro, tuvo lugar una reunión de autoridades y representaciones oficiales para constituir la Comisión Provincial de Servicios Técnicos, conforme a lo dispuesto en el capítulo cuarto del decreto de 10 de octubre último, por el que se regulan las atribuciones y deberes de los gobernadores civiles.

La presidencia hizo una amplia y clara exposición de la composición y funciones encomendadas a este organismo, en su doble aspecto de ejecutor de los servicios y planes provinciales, de una parte, y de organismo asesor, por otra, de los gobernadores civiles.

Por el señor gobernador civil y haciendo uso de las facultades que le confiere el mencionado decreto en relación con la Comisión de Servicios Técnicos, y con el fin de afrontar problemas que estima de gran importancia para la provincia, interesó se practicasen los siguientes estudios:

Primero.—El relativo al problema eléctrico e industrial de la provincia, a fin de concretar la situación actual, lo que está en plan de realización, y lo que debe haber a este respecto, para que cuente la provincia con el suficiente potencial eléctrico, con miras a la posible implantación de nuevas industrias. Para llevar a cabo este estudio se nombró una ponencia que habrá de ser presidida por el ingeniero jefe de Industria e integrada por los ingenieros y gerentes de las distintas empresas eléctricas de la provincia, por el abogado del Estado y un técnico del Ayuntamiento de la capital.

Segundo.—El referente al señalamiento de zonas industriales en la provincia. Se nombró una ponencia, que habrá de ser presidida por el alcalde de Logroño e integrada por los alcaldes de Calahorra, Haro y Arnedo; el jefe provincial de Sanidad; dos arquitectos, uno de ellos el de Urbanismo de la Delegación Provincial de la Vivienda; dos representantes de la Cámara de Industria y Comercio; el procurador en Cortes por los Municipios, y el abogado del Estado.

Tercero.—El de la vivienda, a fin de intensificar la construcción de las mismas, cuya ponencia se encargó a la Delegación Provincial de dicho Ministerio.

Cuarto. — El estudio de los Municipios de la provincia con riqueza forestal, con el fin de orientarles técnicamente y fomentar la creación de fuentes de riqueza en los mismos, en beneficio de los vecinos de dichas localidades. Esta ponencia está presidida por la Jefatura de Montes e integrada por tres alcaldes, de entre los Municipios de referencia, el procurador en Cortes por los Municipios, el jefe provincial de Administración Local, un funcionario que designe el delegado de Hacienda, el jefe del Servicio de Ganadería, el abogado del Estado y un ingeniero de la Jefatura Agronómica que ésta designe.

Quinto. — El estudio de los problemas relativos a la margen izquierda del Najerilla, que afecta a una superficie de cerca de 16.000 Has., para el cual se constituyó una ponencia, de la que forman parte la Jefatura de Obras Hidráulicas, la Jefatura de Obras Públicas, el Servicio de Colonización, Jefatura Agronómica, Cámara Sindical Agraria, Delegación de Sindicatos y Abogacía del Estado. Presidirá esta ponencia la Cámara Oficial Sindical Agraria.

Seguidamente y cumpliendo lo ordenado en el decreto de 3 de enero de 1959, se constituyó la Comisión de trabajo para asuntos hidráulicos, que determina el referido decreto y que ha de estar presidida por el señor ingeniero representante de la Confederación Hidrográfica del Ebro. Esta Comisión confeccionará el plan de obras hidráulicas para 1960.

Después de un amplio cambio de impresiones sobre estas materias, el señor gobernador civil informó detalladamente a los presentes de la situación de las obras incluídas en el plan provincial de 1958, las cuales, por un importe de más de veinte millones de pesetas, se encuentran ya subastadas y adjudicadas definitivamente, a excepción del abastecimiento de aguas de Alberite, y algunas de ellas, como la electrificación de la cuenca del río Iregua ya comenzadas.

GOBIERNO CIVIL

VISITAS AL SEÑOR GOBERNADOR

El señor Elorza Aristorena recibió en su despacho las visitas de don Angel Martínez Zaporta, ingeniero jefe de la Jefatura Agronómica; don Javier Cerón Ayuela, delegado provincial de Sindicatos; don Antonio Urtubia, abogado de Logroño, y los novilleros José Díez "El Trueno" y Santiago Losantos, que peregrinan a Ribadelago recibiendo donativos para los damnificados de dicha localidad zamorana, a los que acompañaban don Jorge Ramón Sarasa, don Ricardo de Castro y don Vicente Zubiaur "Barquerito".

Notas oficiales

DELEGACION PROV. DE SINDICATOS

BECAS

Todos aquellos alumnos que disfruten beca concedida por esta Organización Sindical para el curso actual 1958-59, podrán personarse en la Administración Sindical Provincial, Milicias, 1, cuarto, a partir del próximo martes, día 27, y durante las horas laborales de nueve y media a trece, al objeto de hacerles efectivo el importe del segundo trimestre del citado curso escolar, previa presentación de la oportuna credencial de becario y certificado de las notas obtenidas.

AGRICULTORES

Adquirir vuestros REMOLQUES en "LA CASA DEL HIERRO", Conde de Superunda, L. G. LOGROÑO. Entrega inmediata y a elegir entre los ya fabricados. Dispone siempre de existencias de cualquier tonelaje tanto para tractor como para caballería.

REPRESENTANTE

NECESITA importante Casa confección camisería de Barcelona para capital y provincia Logroño. Abstenerse de dirigirse si no es persona bien conocedora del ramo. Precisan amplias referencias. Escribir de puño y letra al núm. 9.850, Vergara, 11. BARCELONA.

ANUNCIOS OFICIALES

Ayuntamiento de Viana (Navarra)

SUBASTA FORESTAL

Habiendo quedado desiertas las subastas de los lotes números 2 y 4, anunciadas por este Ayuntamiento en el B. O. de Navarra núm. 156/58, se anuncia la celebración de Segundas, sin más modificaciones que la rebaja del diez por ciento en los tipos de licitación de las anteriores, que comenzarán, Dios mediante, a las doce horas del próximo día tres de febrero.

Viana, 15 de enero de 1959.—El Alcalde Presidente Ejerciente, **Jesús Sáinz Dueñas.**—P. S. M.: El Secretario, **Manuel Latorre Seminario.**

Ayuntamiento de Viana (Navarra)

SUBASTA FORESTAL

En virtud de acuerdo plenario tomado por está M. I. Corporación el día de hoy, se anuncia subasta a pliego cerrado de los lotes de chopos números 1, 3 y 5, publicados por este Ayuntamiento en el B. O. de Navarra núm. 156/58.

Tipos base de licitación:

Lote n.º 1 ... 35.026'80 ptas.
Lote n.º 3 ... 25.633'— ptas.
Lote n.º 5 ... 102.346'30 ptas.

Presentación de pliegos cerrados:

En esta Secretaría Municipal hasta las DOCE horas del día CUATRO de febrero.

Apertura de pliegos y subasta:

En el salón de sesiones de esta Casa Consistorial, a las DOCE horas del día siguiente.

Las condiciones facultativas y económico-administrativas se hallan de manifiesto en esta Secretaría Municipal los días hábiles, de 9'30 a 14 horas y de 15'30 a 17 horas, a disposición de quien los interesare, y serán leídas al dar comienzo al acto.

Viana, 19 de enero de 1959.—El Alcalde Presidente Ejerciente, **Jesús Sáinz.**-P.S.M.: El Secretario, **Manuel Latorre Seminario.**

Ayuntamiento de Viana (Navarra)

CONSTRUCCION DE GRUPO ESCOLAR

Este Ayuntamiento saca a concurso, por el procedimiento de pliego cerrado, las obras de reconstrucción y ampliación del grupo escolar de niños de esta ciudad, con sujeción al proyecto técnico, presupuesto y condiciones técnico-administrativas que se hallan de manifiesto en Secretaría Municipal durante los días hábiles y horas de trabajo (es decir, de nueve y media a catorce horas y de quince y treinta a diecisiete horas).

Los concursantes deberán presentar dos sobres cerrados y lacrados: uno, conteniendo referencias técnicas y económicas en relación con las obras realizadas por aquéllos de índole similar, y otro, conteniendo la propuesta económica para la obra motivo del presente anuncio, reintegrada con póliza foral de SEIS pesetas y ajustada forzosamente al modelo que al final se inserta, acompañada de los siguientes justificantes:

1.º. Resguardo que acredite haber ingresado en esta Depositaría Municipal la cantidad de 10.000 pesetas en concepto de fianza provisional.

2.º. Recibo de hallarse al corriente en el pago de la contribución industrial como contratista de obras.

3.º. Relación de jornales mínimos a abonar al personal obrero.

4.º. Ultimo recibo de pago de cuotas de Seguros sociales.

(Estos cuatro justificantes tendrán que ir asimismo reintegrados, todos y cada uno de ellos, pero con póliza foral de TRES pesetas).

5.º. Carnet sindical de Empresa.

Los concursantes que acudieren en nombre de otra persona física o jurídica acompañarán el oportuno poder notarial.

En dichos dos sobres, y en su anverso, precisamente, se hará constar:

a) Nombre del concursante.
b) Contenido documental del mismo.
c) Concurso a que se refiere.

El plazo de presentación de los pliegos cerrados en Secretaría Municipal terminará, inexcusablemente, a las doce horas del próximo día cuatro de febrero, comenzando la apertura de éstos en el salón de sesiones de esta Casa Consistorial a las doce horas del siguiente.

ADVERTENCIA IMPORTANTE. — El importe de estas obras, según resulte en concurso, se hará efectivo en dos soluciones: la primera mitad, durante el mes de diciembre del año 1959, y la segunda, durante igual mes del año 1960.

Viana, 16 de enero de 1959.—El Alcalde Presidente Ejerciente, **Jesús Sáinz Dueñas.**—P.S.M.: El Secretario, **Manuel Latorre Seminario.**

MODELO DE PROPOSICION

Don ....., vecino de ..... (.....), con domicilio en ....., enterado del anuncio del concurso para las obras de reconstrucción y ampliación del grupo escolar de niños de la ciudad de Viana, publicado en el "Boletín Oficial" de Navarra número ....., de fecha ..... de 1959, y de sus oportunos proyecto, presupuesto y condiciones técnico-administrativas, se compromete a realizar dichas obras con sujeción estricta a aquéllos, en la cantidad de ..... (en letra) ..... pesetas.

(Fecha y firma)

Ayuntamiento de Fuenmayor

SUBASTA DE CHOPOS

Habiendo quedado desierta la subasta de novecientos chopos anunciada para el día 28 de diciembre último, el próximo día 1.º de febrero, a las doce horas, en el salón de actos del Ayuntamiento, se procederá a nueva subasta.

Caso de quedar desierta ésta, de acuerdo con las disposiciones que lo regulan, se procederá a las trece horas del mismo día y lugar a nueva subasta o contratación directa, con las modificaciones en su importe y en las condiciones que acuerde la Corporación Municipal.

Los licitadores deberán hacerlo en el modelo oficial, debidamente reintegrado y provistos de su correspondiente hoja de compras.

Todos los gastos de anuncios y demás impuestos, arbitrios y derechos que originen estas subastas serán de cuenta del adjudicatario.

Fuenmayor, 22 enero 1959.

El Alcalde, **Tomás Beguê**

C. N. S.

Sindicato Provincial de la Madera y Corcho

Por el presente anuncio se convoca a los industriales encuadrados en el Grupo Provincial de "REMATANTES Y ASERRADORES" y Subgrupo de "TONELERIA" a las reuniones que tendrán lugar el próximo martes, día 27, con arreglo al siguiente horario:

A las 12 horas, reunión de industriales encuadrados en el Grupo de "REMATANTES Y ASERRADORES".

A las 13 horas, reunión de industriales encuadrados en el Subgrupo de "TONELERIA".

Estas reuniones se desarrollarán con arreglo al siguiente orden del día:

1.º—Decidir sobre la conveniencia de celebrar concierto con la Excma. Diputación Provincial para el pago del Arbitrio Provincial correspondiente al año 1959.

2.º—Ruegos y preguntas.

Por Dios, España y su Revolución Nacional Sindicalista.

Logroño, 22 de enero de 1959.—**El Jefe Provincial del Sindicato.**

ELADIO SANCHEZ — BILBAO

CASA CENTRAL

OFICINAS: Iturriza, 9. - Teléfonos: 15243 - 43400 (3L).
FABRICA EN BASAURI: Teléfono 19620.

Afamados Lubricantes «KISSEL»

Participa a todos los DETALLISTAS - GARAJES - ESTACIONES DE SERVICIO, y a la industria en general que ha establecido SUCURSAL EN LOGROÑO a cargo del Delegado

DON SILVIANO ARECHINOLAZA.
OFICINAS en Gral. Primo de Rivera, 24.
ALMACEN en Gral. Primo de Rivera, 24.

SUMINISTROS: GRASAS Y PRODUCTOS MIXTOS DE "CAMPSA".
GRASAS Y PRODUCTOS MIXTOS ESPECIALES "KISSEL"

Cualquier dificultad en materia de lubrificación quedará solucionada en el momento.

LA TECNICA DE 40 AÑOS AL SERVICIO DE LA INDUSTRIA
ALMACENISTA DE HIERROS Y ACEROS.
ALMACENISTA DE TUBERIA.
SUMINISTROS INDUSTRIALES Y NAVALES.

Tornillería - Clavazón - Brocas - Limas - Empaquetadura - Correas - Motores. Maquinaria para la industria de la madera y accesorios - Alambres - Abrasivos, etc.

con toda garantia

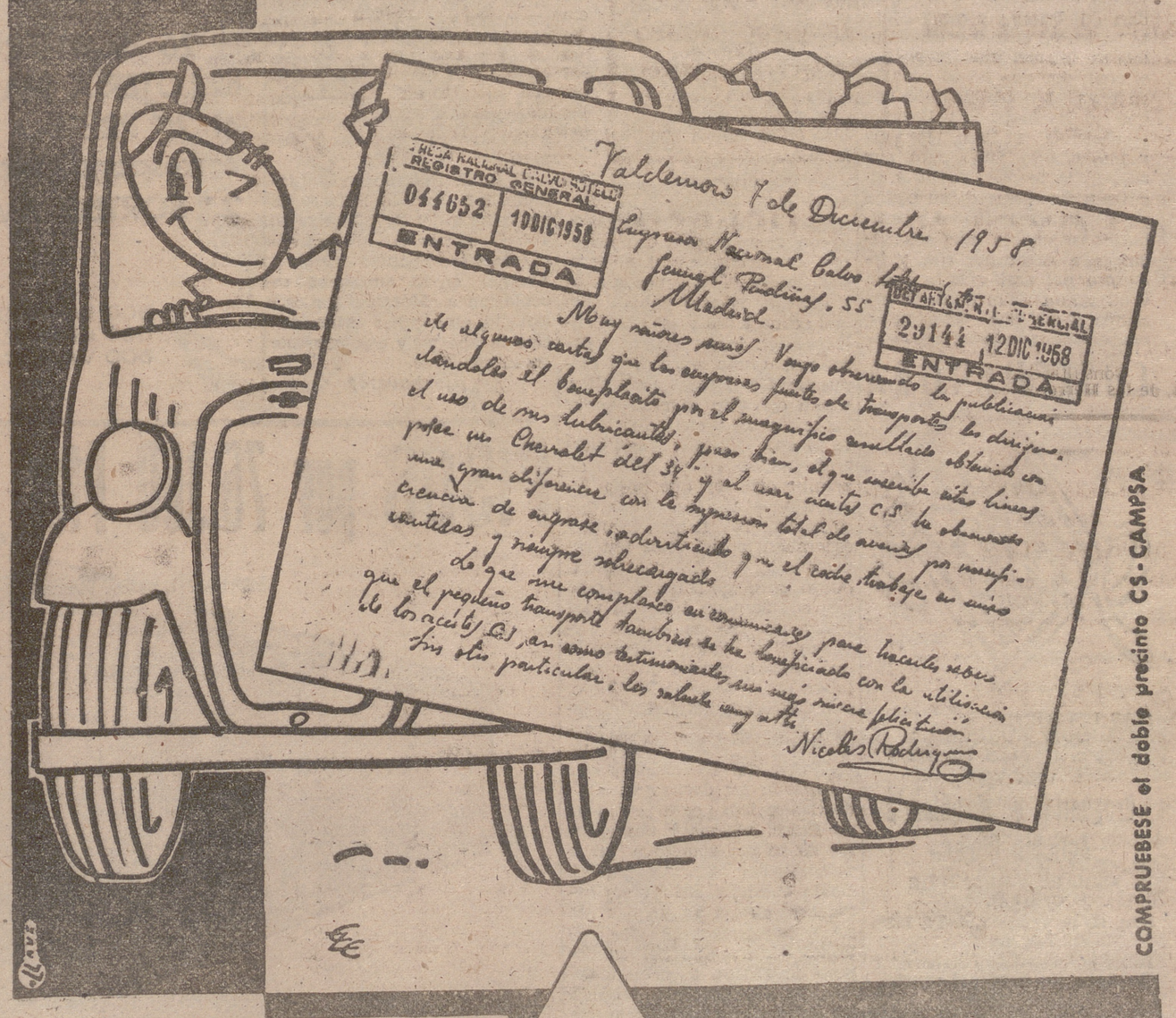

COMPRUEBESE el doble precinto CS-CAMPSA

Estos lubricantes son distribuidos por CAMPSA mediante agentes vendedores, sin restricción alguna ni sujeción a cupos

PREMIUM
CS
HEAVY DUTY
MOTOR OIL

EMPRESA NACIONAL CALVO SOTELO

Arte, Historia y Tradición de la Rioja

por PEDRO de MIRANDA

-CXXVIII-

Castroviejo

(Continuación)

Reinando, pues —sigue diciendo el P. Mateo de Anguiano—, en Córdoba Abderramán II y en Oviedo don Alfonso el Casto, siendo dicho Abderramán cruel enemigo de los cristianos, mandó publicar un edicto general en todos sus Estados, so pena de muerte, en que mandaba: que cualquiera que se hallase ser hijo de padre o madre moros, aunque el consorte fuese cristiano, estuviese obligado luego a dejar la fe de Cristo. Este malvado edicto se ejecutó con rigor entre los cristianos que tenían padre o madre moros, y por esta causa y no querer dejar la religión cristiana, escribe San Eulogio haber sido martirizados algunos cristianos y entre ellos nuestras Santas vírgenes Nunilo y Alodia, hijas de padre moro y de madre cristiana, que las crió con gran temor de Dios y en toda virtud.

Al tiempo y cuando se promulgó dicho edicto, ya eran muertos los padres de estas gloriosas Santas, aunque la madre sobrevivió algunos años, mediante lo cual y haberlas dejado el padre de poca edad, pudo bautizarlas e instruirlas su madre en la religión cristiana. Fueron de noble linaje y más nobles en la virtud, y ya cuando les faltó la madre entraba en los catorce años Nunilo y Alodia en los doce. Como quedaron huérfanas y con bastante hacienda, entraron en la tutela de un moro pariente suyo, el cual, por que no se acabase en ellas su noble linaje o por que no las matasen y llevasen la hacienda al fisco, las persuadió cuanto pudo para que dejasen la fe de Cristo y siguiesen la secta de su padre. Pero hallándolas firmes y constantes en su fe y muy esforzadas para morir por ella, y temeroso del mal que le podía venir y aun temeroso de su hacienda si no las denunciaba, dió aviso de lo que pasaba al califa o gobernador de esta región uberbetana, llamado Zumayl, que tenía su residencia en la ciudad de Castroviejo, a una legua de distancia.

Mandolas comparecer Zumayl ante su tribunal y las Santas niñas se dispusieron con gran fervor y celo de la fe, juzgando les mandaría matar. Y para más obligar a Dios y prepararse para la corona del martirio que esperaban, desde su lugar de Bosca fueron descalzas por todo el camino hasta Castroviejo, que hay una legua larga de monte y cuesta. Alentaba la una a la otra con todas aquellas razones que Dios le dictaba para sacrificarle sus vidas, sin temor alguno de los tormentos ni de su delicadeza y tierna edad. Y a este paso añadían continuas oraciones, limosnas y ayunos, clamando continuamente a Dios les hiciese dignas de morir por la confesión de su santa fe.

En llegando a la presencia de Zumayl, las recibió con blandura y las preguntó si era verdad que su padre había sido Mollite, que quiere decir cristiano renegado, que presumo lo fué. Nunilo, que era la mayor, respondió diciendo: No sabemos nada de lo que nos preguntas porque no le conocimos y quedamos muy pequeñas cuando él murió. Sólo sabemos que nuestra madre fué cristiana, la cual nos crió en la fe santa y verdadera de nuestro Redentor Jesucristo, que profesamos. Y así, tened entendido que somos cristianas y por que no os canséis en hacer preguntas de lo que no sabemos ni podemos dar razón, sabed, desde luego, que somos cristianas y que con la gracia de Nuestro Señor Jesucristo esperamos perseverar en su fe y perder por ella la vida si fuese necesario. Nunca oyó otras razones Zumayl a muchas razones y réplicas que las hizo en orden a que dejasen la fe.

Varias diligencias hizo Zumayl para trastornar la constancia de las Santas vírgenes, y con halagos y ya con terrores, ponderándoles su nobleza, sus conveniencias y tierna edad y que ya conocía habían sido mal aconsejadas y esperaba entrarían en mejor acuerdo. Pero, por último, excusando respuestas las Santas doncellas, nunca oyó otra Zumayl de sus bocas sino el decirle que hiciese lo que quisiese, pues ellas eran cristianas y no habían de admitir otra ley que la de Jesucristo su Esposo, en la que su madre las había criado y esperaban morir. Vista tan generosa y varonil constancia, quedó pasmado Zumayl y cesó por entonces en hacerlas más instancias. Díjolas que se volviesen a su lugar y mirasen lo que hacían, porque si no trataban de dejar la fe de Cristo, sin duda, las mandaría degollar, y que si entonces las perdonaba era por conocer que eran niñas y mal aconsejadas.

Salieron las Santas vírgenes de Castroviejo para su lugar de Bosca, alegres y tan gozosas de haber confesado su fe delante del tirano Zumayl. Desde entonces ardían sus corazones en vivas llamas de amor divino, deseando por instantes dar su vida por su Esposo Jesucristo, a quien amaban tiernísimamente, y quien las fortalecía con su gracia, remunerándolas su celo generoso con soberanos dones y luces. Y no dudando que había ya de llegar el día en que habían de perder por El las vidas, una a otra se alentaban a sufrir cualesquier tormentos que las quisiesen dar. Pasáronse algunos días, después de los cuales se dieron mucho a la oración, ayunos y penitencia. Y cuando tenían ocasión de tratar con algún sacerdote, le preguntaban lo que habían de hacer para no ser engañadas.

Con la enseñanza de éstos y sus buenos consejos, y especialmente con la ilustración del Espíritu Santo y su grande aplicación a toda virtud, aprovecharon mucho y la fama de su santidad volaba por todas partes y con grande admiración de fieles y de infieles, y servían de no pequeño estímulo a los tibios y menos constantes en la fe. Hubo entre los moros muchos cristianos, como todos confiesan, y les permitían viviesen con ellos, aunque con las condiciones de que habían de pagar sus tributos y no habían de entrar en sus mezquitas ni de hablar mal de su Mahoma. Crecía cada día en las siervas de Dios el deseo de verse degolladas por Cristo, y pedían a los fieles sus oraciones para que el Señor les hiciese dignas de tan soberana dicha, y ya todo era ansias y suspiros viendo se les dilataba la muerte por tan divino Esposo.

Nada de esto ignoraba el malvado tío, y no cesaba de exhortarlas a que dejasen la fe; pero viéndolas tan firmes y que sin rebozo alguno la publicaban y engrandecían, lleno de temor vano, llego por segunda vez ante Zumayl diciendo que sus sobrinas estaban cada día más proterbas y que en público y en secreto no cesaban de engrandecer la religión cristiana y de escarnecer su secta de Mahoma, lo cual ya no se podría sufrir ni disimular y que era forzoso hacer un ejemplar castigo para escarmiento de otros y que no se pervirtiesen los moros y moras con su ejemplo. Mandolas volver a su presencia Zumayl, y las Santas vírgenes acudieron prontamente a su mandado, no cesando en el camino de clamar a Dios pidiéndole su fortaleza y amparo.

El R. P. Antonio de Quintanadueñas, en la Historia de los Santos del Arzobispado de Toledo, escribe la vida y martirio de estas Santas vírgenes. Aunque en lo sustancial va conforme a Morales y a San Eulogio, en algunas circunstancias se aparta, y especialmente en lo siguiente.

(Continuará)

COSECHADORA

MAS EFICIENTE
MEJOR CONCEBIDA
MAS PRACTICA

VENTAS:

Droguería y Maquinaria Agrícola Riojana

GERARDO SAENZ DE CABEZON

Duq. de la Victoria, 6. Tf. 1835. Logroño.

Taller autorizado y colaborador Talleres Agrícolas Mecánicos CABEZON

M. Murrieta, 64-B. (Frente (Hospital Militar).

Huevos abundantes pondrán sus gallinas, dándoles

GALLIOL

PREMIADO EN VARIAS EXPOSICIONES

2.º SORTEO AVECREM

GALLINA BLANCA

3 MILLONES EN PREMIOS!

EL PRIMER PREMIO, a sortear en Junio, consiste en:

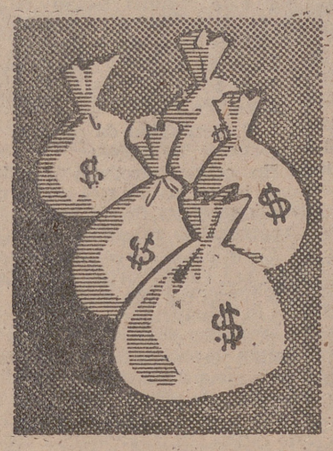

UN MILLON de pesetas en dinero "contante y resonante"

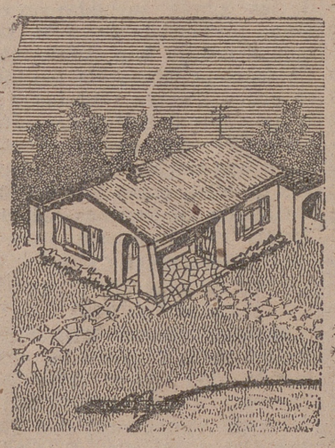

más UN CHALET con jardín, piscina, garage, mobiliario completo, nevera eléctrica "Termofrígidus", televisor y radiogramola "Iberia", enseres, etc.

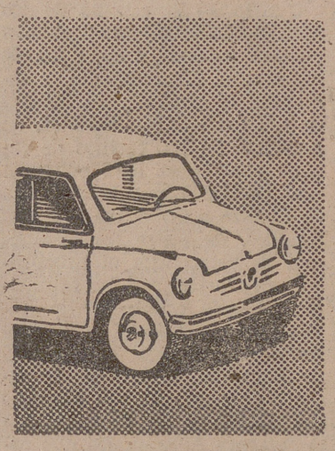

más UN COCHE SEAT, último modelo

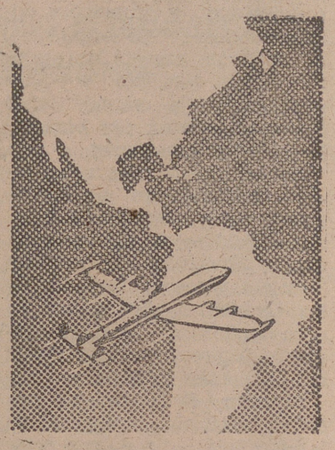

mas UN VIAJE a América, de 15 días para dos personas, en avión "Super-Constellation"

Los 2.º 3.º y 4.º PREMIOS, a sortear en Enero, Marzo y Abril, consisten, cada uno, en: UN PISO, MOTO SCOOTER y 30.000 PTAS.

El 26 de ENERO, en combinación con la LOTERIA NACIONAL, se adjudicarán el 2.º PREMIO y MIL REGALOS más, correspondientes a la 1.ª fase de este 2.º SORTEO AVECREM

Entre los mencionados 4 Sorteos, se regalarán, además:

500 LAVADORAS "IBERLAND"
500 CAFETERAS ELECTRICAS "IBERLAND"
500 VAJILLAS DE 22 PIEZAS
500 RELOJES PLAQUÉ ORO "DUWARD"
1.000 PLUMAS ESTILOGRAFICAS
1.000 PARES DE MEDIAS NYLON
1 000 LOTES DE PRODUCTOS "GALLINA BLANCA"

PROMER-127

PISOS por 76.300 Ptas.

CALLE MADRE DE DIOS

Junto a los PP. Salvatorianos

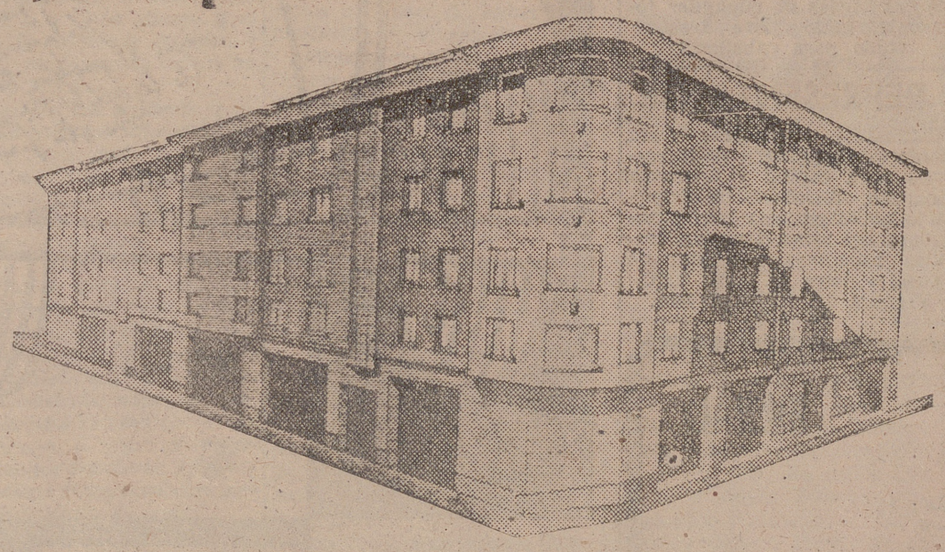

CON 30.000 PESETAS DE DESEMBOLSO Y EL RESTO CON FACILIDADES, PODRA ADQUIRIR EN PROPIEDAD UNO DE ESTOS PISOS, DE TRES DORMITORIOS, COCINA-COMEDOR, MAS SERVICIOS

Todos EXTERIORES Y EXENTOS CONTRIBUCION

INFORMES: REMON

MURO DE LA MATA, 2, 2.º.- TELEFONO 13-97.

¡Esta es... Nuestra LAVADORA! Del fabricante al ¡USUARIO!

FABRICADA POR NOSOTROS PARA VD. ¡Sin intermediarios!

IESA

MECANISMO SENCILLO

¡COMPRE DIRECTAMENTE EN FABRICA! ¡Mas economía! ¡Mayor garantía!

Fabricante y Distribuidor INDUSTRIAS ELECTRICAS -SAENZ-

MUEBLES ANTA

INMENSO SURTIDO DE DORMITORIOS, COMEDORES Y CUARTOS DE ESTAR

COMERCIAL CANTABRICA

DE HIERROS Y ACEROS, S. L.

General Franco, 58 - LOGROÑO - Teléfono 3992 - Apartado 141

PERFILES LAMINADOS EN FRIO

HIERROS, ACEROS, TUBOS, EJES CALIBRADOS

TRAMITACION DE TODA CLASE DE CUPOS

Supermercados Industria de Alimentación

Maquinaria automática para el envasado de café, arroz, purés, harinas, azucar, garbanzos, lentejas, alubias etc., en bolsas, paquetes, botes etc.

Importación y construcción bajo licencia de todos los tipos de máquinas envasadoras para cualquier clase de productos.

LAPEYRA & TALTAVULL, S. L.

Castillejos, 272 Teléf. 36 36 38

BARCELONA

LA MICROBIBLIOTECA

Una solución y un deber a implantar en los pueblos

CON TRES MIL PESETAS Y EL ASESORAMIENTO DE LA COMISARIA DE EXTENSION CULTURAL, PUEDE HACERSE UNA BIBLIOTECA INFANTIL DE 150 VOLUMENES

Los niños necesitan leer. Necesitan leer lo mismo que comer, o vestir, o ir limpios. Hay necesidades del cuerpo y necesidades del espíritu.

En los pueblos, más aún que en las ciudades—porque no hay librerías, porque es más difícil puede hacer mucho. La escuepuede hacer mucho. La escuela proporciona la enseñanza, el saber, la educación. Y también libros, como de hecho se vienen proporcionando a través de la Biblioteca de Iniciación Cultural, que envía lotes renovables a todas las escuelas que la solicitan de la Comisaría de Extension Cultural.

Pero eso no basta.

Los pueblos deben tener su biblioteca. Y los Ayuntamientos deben preocuparse de la biblioteca lo mismo que del lavadero público, el ensanche, las aceras y las calles, porque—al igual que decíamos del comer y el vestir— hay necesidades del espíritu que son tan serias y tan fundamentales como las necesidades materiales.

El ideal sería que en los pueblos, incluso en los más pequeños, hubiera librerías, y todo el mundo tuviera dinero para comprarlos, y cada cual comprendiese que sacrificar unas pesetas en libros no era dinero perdido. Pero esto es difícil, y habrán de pasar muchos años, mucho tiempo, hasta que las gentes se convenzan de que el libro es tan fundamental como las buenas abarcas.

Por eso, quienes velan por los pueblos, que son los Ayuntamientos, son los que deben velar también por su progreso cultural. Por un lado, la biblioteca, lo más grande posible, lo mejor escogida posible, totalmente al alcance de cada vecino, sin trabas ni complicaciones Y por otro lado, para los niños, la microbiblioteca.

Una microbiblioteca podría llamarse al sector de biblioteca que abarca la literatura para niños, exclusivamente para niños. Esa pequeña biblioteca puede formarse con muy poco dinero, con un centenar de tomos al principio, para irlos ampliando cuando se pueda, poco a poco.

Así, los niños de los pueblos tendrían cosas que leer cuando lo deseasen. Sus libros. Libros de viajes, de aventuras, biografías, cuentos: libros bien escritos, formativos.

Muchas gentes, muchos Ayuntamientos, siguen creyendo que los libros son algo inasequible. Como dato bastará un ejemplo. Y es el de la Biblioteca de Iniciación Cultural. Porque la B. I. C. envía a las escuelas cajas con lotes de libros que contienen siempre 15 volúmenes, cuesta más de 300 pesetas.

Con 3.000 pesetas, por tanto, podrían tenerse ciento cincuenta tomos de lectura para niños. ¿Tanto dinero suponen 3.000 pesetas, que no pueda soportarlo un Ayuntamiento, incluso el que menos medios económicos tenga?

Claro es que hay que saber escoger los tomos, seleccionar las obras, que es quizá algo complicado. Pero el problema es bien fácil de resolver, y cualquier Ayuntamiento que desee poner en práctica la solución de la microbiblioteca no tiene más que dirigirse a la Comisaría de Extension Cultural del Ministerio de Educación (Alcalá, 34, Madrid), y desde el Ministerio se le enviarán las instrucciones, e incluso se harán gestiones para los envíos de las obras escogidas.

Montar después ese pequeño servicio de la microbiblioteca no supone esfuerzo ninguno. Porque cualquier funcionario municipal, estableciendo como local cualquier aposento libre del Ayuntamiento, puede ocuparse de esa microbiblioteca y de sus pequeños lectores. No supone apenas esfuerzo abrir una ficha, y consignar el nombre del niño a quien se le presta. No supone apenas esfuerzo el tener ese rincón de libros infantiles, que caben todos en una librería de tamaño mediano.

Los Ayuntamientos que hagan el experimento podrán comprobar cómo, en cuanto la gente menuda del pueblo se entere, los pequeños acuden en busca de los libros, como los forran y los cuidan. Y por esa cantidad de 3.000 pesetas que hoy supone poco, todos los niños del pueblo dispondrían de ciento cincuenta obras, que ya es lectura para una buena temporada.

Después, los Ayuntamientos que quisieran preocuparse, les bastaría con añadir nuevas remesas cada año Con esas 3.000 pesetas, al cabo de diez años, esa microbiblioteca habría llegado de serlo, porque se habría convertido en una biblioteca de 1.500 volúmenes que, para los pequeños pueblos, es una cifra suficiente para que todos sus niños pudieran leer, solazarse con la lectura y cultivar su espíritu.

DUCHESE CON AGUA CALIENTE

Todos los anuncios

ECONOMICO POR SU PRECIO Y SU CONSUMO

FLECK CON MANDO MEZCLADOR

Fabricado por Ind. FLECK. Aribau, 64. Teléfono 28 34 23.

BARCELONA

Rpte.: J. BERMEJO. - Once de Junio 17.

... el que tiene uno ¡está contento!

porque... todos los DITER son buenos!

La gran familia de MOTORES DIESEL proyectados y fabricados con la más moderna técnica.

Rodamientos
Segmentos cromados
Camisa templada
Coiinete bielas bronce al plomo

Potencias de 3 H. P., 5 H. P., 7,5 H. P., 10 H. P., 12 H. P., 15 H. P.

Extensa red de Servicios y Asistencia

Motobombas
Trilladoras
Molinos de pienso
Marino propulsor
Servicios de abordo
Minas
Aplicaciones industriales diversas
Obras públicas

SIENDO DITER NO FALLA

DITER

Distribuidor General para España
COMERCIAL DITER, S. A.
Edificio España - Grupo 5.°, Planta 5.ª
MADRID

Salga con TIROZETAS, su protección en tabletas...

CONTRA INFLAMACION DE GARGANTA RESFRIADOS, CATARROS, TOS, ETC

TENGALAS SIEMPRE A MANO

TIROZETAS

DE TIROTRICINA

Edificio España - Teléfono 4861 44 MADRID

AZLOR, S. L.

Gran Vía, 64-Telfs. 16106 y 30822 BILBAO

TUBOS DE ACERO - MOTORES - MAQUINARIA - ACEROS - HERRAMIENTA

METALES: S. T. A.-Barras - Chapas - Tubos - Perfiles - Hilo - En latón y cobre.-De aportación para soldadura y aleaciones

ESTAÑOS: Finos «Trébol», en lingotes. - BRONCES: Hueco y macizo - Redondos y hexagonales

10 PLAZAS INSPECTORES COMARCALES CON MAS DE 30.000 PESETAS

y otros emolumentos, en el Servicio Nacional del Trigo. Sólo varones. Edad, 23 a 40 años. Título Bachiller, Perito Mercantil o Maestro. Instancias hasta el 9 de febrero. Clases orales y por correspondencia, a cargo de los funcionarios del Cuerpo señores Lozano y Sánchez-Altomuro.

Próximas oposiciones: Técnicos de Hacienda, Secretarios de Ayuntamiento y Policía Armada.

Pida urgentemente programa gratuito con modelo de instancia, acompañando franqueo de 0'80 pesetas por cada programa que le interese, a la ACADEMIA CABALLERO, calle Santa Bárbara, 4, MADRID

¡Patas Khaki Campbell!!

PURA SANGRE holandesa, de un día, de cinco semanas y a punto de poner. Las puede adquirir en la famosa y acreditada

GRANJA "LA FLORIDA"

Folleto, gratis, e informes en "LA FLORIDA". Eslava, 6, Tf. 1462, PAMPLONA

YEMAS BLASCO

La más exquisita especialidad de

LA PAJARITA

El obsequio más delicado

LABORATORIO AGRICOLA

ya introducido busca Agente general en Logroño, con subagentes en la provincia. Actividad compatible con cualquier otra industria del ramo. Escribir n.º 9.873, Vergara, 11, BARCELONA

¡ATENCION!

De nuestra Fábrica directamente y para que puedan aprovecharse los lectores de NUEVA RIOJA, mandando este anuncio con su pedido recibirá por correo reembolso SUPER CORTE DE TRAJE para caballero y señora, calidad extra, garantizado, por sólo 295 pesetas, y con forros 475 pesetas, colores gris, marron, azul. Con derecho a obsequios de cupones regalos gratuitos. NUESTRA ANTIGUEDAD ACREDITA. Reunidos, Apartado 692, BARCELONA. (Pueden pedirse hasta dos cortes).

COLCHON GLADIADOR

GLADIADOR DE LOS COLCHONES

COMODO, SUAVE, INDEFORMABLE

VENTA EXCLUSIVA:

Muebles ORUE

Bretón de los Herreros, 17. LOGROÑO

Plaza del Mercado, 2. TUDELA

Señora:

AL HACER SUS COMPRAS EXIJA TICKETS IRUÑA. IMPORTANTES PREMIOS. PRACTICOS REGALOS.

¡UNA MARAVILLA!

HA LLEGADO LA NUEVA MOTO «ISO»

DE 200 CC. Y DOS CILINDROS, CON CUATRO VELOCIDADES

FACILIDADES DE PAGO

PUEDE VERLA Y PROBARLA EN

Explotaciones Industriales y Agrícolas, S. A

Vara de Rey, 17. — Teléfono 26-33.

EN ESTAS FACTORIAS...

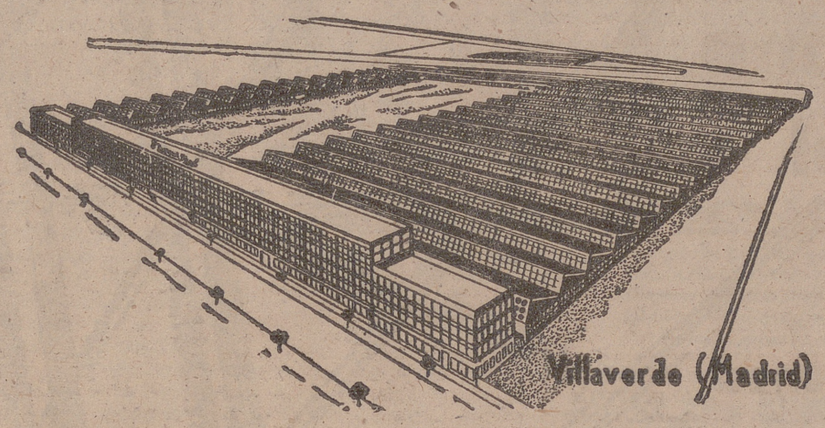

...y con estos motores

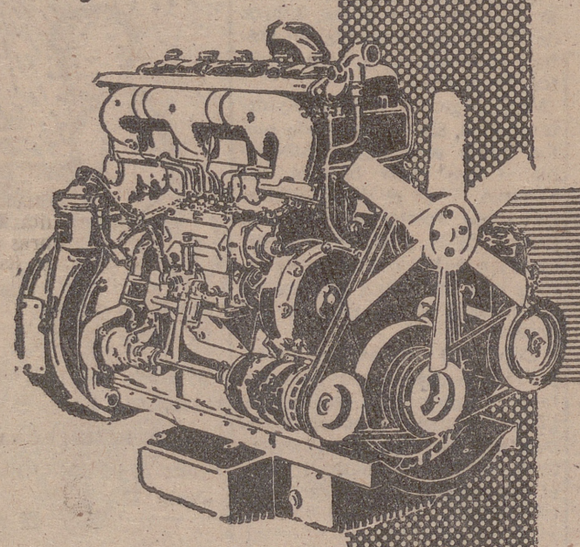

DISTINTAS POTENCIAS

MULTIPLES APLICACIONES

USOS AGRICOLA, FORESTAL, MINERIA, OBRAS PUBLICAS, ETC.

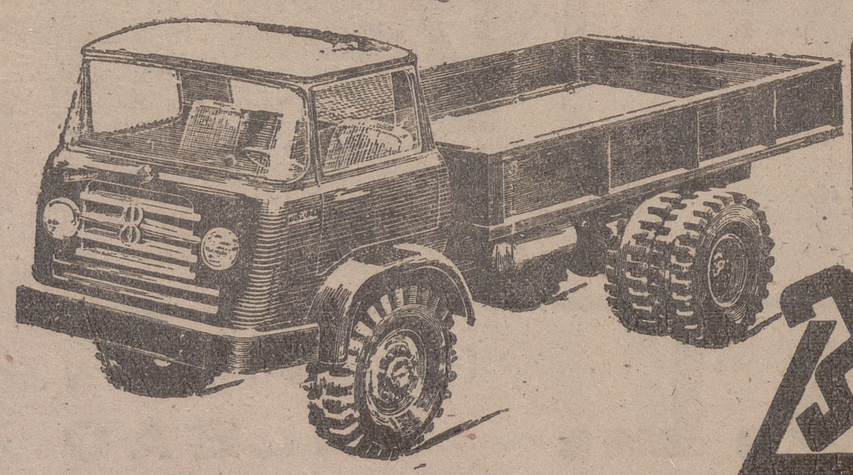

CAMIONES

"TODO TERRENO"

Barreiros

DIESEL

Con cabina de nuevo modelo ó en chasis

Auto-Móriz, S. A.-Calvo Sotelo, 4.-Telf. 2332-Logroño

¡AGRICULTORES!

ARADOS "BARRIO", de Zaragoza. Remolques "TITAN" para tractores y caballerías.

Representante directo de Fábrica:

Juan José Cabezón

MURRIETA, 64, Talleres. (Frente Hospital Militar).

Hierros y Tubería

TRAMITAMOS TODA CLASE DE

PEDIDOS Y CUPOS CREDENCIALES

MARRODAN Y REZOLA, S. A.

ALMACENISTA

M. VILLANUEVA, 10. (esquina a Vara de Rey)

Caramelos Saci

SIEMPRE IMITADOS,

NUNCA IGUALADOS

RECHAZAD IMITACIONES

Información Regional

UN VECINO DE IGEA, ALCANZADO Y MUERTO POR UN CAMION

CERVERA DEL RIO ALHAMA, 23

ATROPELLO Y MUERTE. — El día 20 próximo pasado, sobre las diez de la mañana, a la salida de Grávalos, en dirección a Cervera, el camión matrícula M. 105251, conducido por el chófer Ildefonso Martínena Royo, propiedad de don Sabino Royo, dueño también de las minas de carbón «Villarroya y Turruncón», que iba cargado con este mineral a la ciudad de Tudela (Navarra), atropelló y dió muerte al vecino de la villa de Igea, Antonio Bermejo García, de 27 años, soltero y de profesión labrador.

Parece ser que el desgraciado Antonio iba montado en una caballería y otro hermano más adelante en otra, y que la de Antonio se espantó en el preciso momento que pasaba el vehículo a su lado, con tan mala suerte que cayó de espaldas al suelo y el chófer no pudo frenar a tiempo. El camión le pasó por encima y murió instantáneamente.

Avisado el Juzgado de este partido, inmediatamente salieron para el lugar del suceso el señor Juez de esta localidad, don Fernando Jareño Cortijo; el secretado del Juzgado, don Angel Llorente y García y el médico de esta villa don Juan Antonio Arbulu Benito, quienes practicaron las diligencias oportunas.

Una vez practicado el levantamiento del cadáver y hecho todos los trámites legales en la localidad de Grávalos, el cadáver del infortunado Antonio fué trasladado a su domicilio de Igea, donde se verificaron el entierro y los funerales siendo una manifestación de duelo el acompañamiento de todo el pueblo en general. Reciban todos sus familiares nuestro más sentido pésame.

GABARDINAS, MANTAS PARA CAMA, PARAGUAS, MEDIAS DE NYLON
CAVERO, VENDE BARATO - (HARO)

ALFARO, 23

SAN ANTON.—La popular Cofradía de San Antón, una de las más antiguas y numerosas de cuantas existen en nuestra ciudad, celebró el pasado día 17 la festividad de su Santo Patrón con la devoción y solemnidad acostumbradas.

La víspera, como es norma tradicional, se procedió a la quema de hogueras, situadas éstas en numerosos puntos de la ciudad. La alegría y animación duró hasta las primeras horas de la madrugada.

Al día siguiente, festividad de San Antonio Abad, todos los componentes de la Cofradía asistieron a la Parroquia de Nuestra Señora del Burgo, donde a las ocho de la mañana tuvo lugar la misa de comunión general.

A las diez salió del referido templo la solemne procesión con la imagen del Santo. Terminada ésta, dió comienzo la función religiosa. La cátedra sagrada fué ocupada por el Rvdo. P. Cochón, del Corazón de María, con residencia en Logroño, quien de manera elocuente cantó las glorias del Santo. Terminada la misa, se trasladó procesionalmente la imagen del Santo al domicilio del nuevo mayordomo.

VETERINARIO TITULAR. — Se ha posesionado del cargo de veterinario titular de nuestra ciudad don Jesús Palacios Remondo, a quien felicitamos y deseamos los mayores aciertos.

SANTO DOMINGO, 23

FALLECIMIENTO. — Dejó de existir el médico odontólogo don Ramón Fernández Salazar, de distinguida familia riojana, y que fué director de la Beneficencia Municipal y Casa de Socorro de Melilla. De carácter afable, contaba con numerosas relaciones en la ciudad y comarca, donde ejerció la profesión de médico en su juventud.

El funeral y conducción tuvieron lugar ayer, viernes, con asistencia de numerosos convecinos y amigos de los pueblos del distrito, poniendo de manifiesto el sentimiento general producido.

A su apenada esposa, doña Angeles Vereciano Santa María; hijos, don Hipólito (médico de la Beneficencia de Melilla), doña Angeles y don domingo (empleado del Banco de Vizcaya); hermano, don Emiliano, así como a sus familiares, nuestro más sentido pésame.

PUBLICACION DE LA SANTA BULA.—Tendrá lugar mañana, domingo, a las diez y media de la mañana, en la S. I. Catedral, con asistencia de autoridades. Tan solemne acto esperamos se verá muy concurrido.

MERCADO.—Bastante animado, a pesar de las faenas agrícolas aún pendientes. Tetones, de 400 a 600 pesetas; crías, de 1.000 a 1.700; cebada, de 3'90 a 4'10; avena, de 3'50 a 3'75; para siembra, a 5 pesetas; habas, hasta 6 pesetas; verduras, abundantes por el buen tiempo; piensos, sostenidos en residuos de molinería; patata, aún quedan más de mil vagones de existencia y bajan los precios, cotizándose de 1'50 a 1'55 a barrer, y a 1'65 y 1'70 a elegir, continuando la exportación a Cataluña, principalmente, y quedando en el campo bastantes partidas que recolectar, a lo que se apresuran los agricultores.

REMOLACHA.—Sigue la entrega muy animada ante el anuncio del cierre de la báscula para el día 29, que se espera se prolongue ante la imposibilidad de entregar las existencias.

TIEMPO.—Llevamos dos días de temperatura primaveral, si bien hoy ha dejado de lucir el sol al escribir esta crónica, parándose el viento molesto y permitiendo las numerosas faenas agrícolas.

VILLANUEVA DE CAMEROS, 24

FALLECIMIENTO.—En Buenos Aires, adonde hace unos años se había trasladado junto a su tío don Delfín Gómez, ha fallecido en desgraciado accidente don Manuel Erich. A su esposa, madre y demás familia, nuestro sentido pésame.

A AMERICA. — Ha salido para Barcelona, donde embarcará para Buenos Aires, el joven José San Martín Esrich. Le deseamos mucha suerte.

TRAIDA DE AGUAS.—Van muy adelantadas las obras que se realizan para dotar al pueblo de esta mejora. Se llevan a cabo por la importante empresa constructora Ereño y Cía. Se calcula que la inauguración se celebrará el 18 de julio próximo.

SUSCRIPCION.—Por la Alcaldía se ha publicado un bando invitando al vecindario a engrosar la suscripción a favor de Ribadelago, esperándose acudan todos en la medida de sus posibilidades.

Logroño progresa, dijo
MUEBLES Dulce
Y LO QUE DIJO LO SOSTIENE, PROBANDOLO CON HECHOS
Visite su nueva GRAN EXPOSICION de los más modernos y selectos estilos, en modelos exclusivos y absolutamente originales
Más de cien conjuntos diferentes en las restantes plantas del edificio. — MAYOR, 18.

PROPIETARIOS
REMON les comprará, les venderá, les administrará y les facilitará dinero por sus fincas, a interés módico, en primera hipoteca.
SU CASA, en Muro de la Mata, 2, 2.º

COMPRO
MADERAS CHOPO Y OTRAS
Talleres LIZARANZU

Baúles y Maletas
B. GOMEZ - Calvo Sotelo, 22.

PARA OMNIBUS
VENDO chasis curvo Hispano de 8'50 metros de largo y 5'50 metros entre ejes, y otro chasis curvo Alfa Romeo, gas-oil, de 7 metros de largo y 4'60 metros entre ejes. REPUESTOS PIN, Paseo de las Acacias, 23. MADRID.

Radio Luz
P. GUTIERREZ
ONCE DE JUNIO, 19. LOGROÑO
SECCION CINEMATOGRAFICA
PROYECTORES DE 16 y 35 m/m.
LA MEJOR CALIDAD AL MEJOR PRECIO
LINTERNAS ALTA Y BAJA INTENSIDAD
RECTIFICADORES-AMPLIFICADORES ALTA FIDELIDAD
LAMPARAS DE PROYECCION
MODERNIZACION DE CABINAS
PIDAN PRESUPUESTOS

ANUNCIOS CLASIFICADOS

ALQUILERES

LOCAL frente Teatro Bretón, se arrienda. Razón, Portugal, 21

COLOCACIONES

SIRVIENTA, se necesita. Sueldo, 600 pesetas. Razón, Nueva Rioja.

CHICAS para cafetería, se necesitan. Referencia núm. 2.609.

DEPENDIENTA, se necesita en Doctores Castroviejo, 7, 2.º iz.

SIRVIENTA, se necesita en Calvo Sotelo, 31, 1.º c.

SIRVIENTA, se necesita para dos señoritas, piso pequeño, mosaico. Razón, Nueva Rioja.

MUJER de 40 a 50 años, para estar como en familia, matrimonio solo, de edad, que sepa sus obligaciones; será bien retribuida. Razón, Mercadal, 19, 2.º. Calahorra.

SIRVIENTA, se necesita. Calvo Sotelo, 31, c., 4.º dcha.

APRENDIZA de 15 a 18 años, se necesita en Charcutería de Toñi, Plaza Abastos, 29-30. Oficina Colocación. Ref. 2.612.

SIRVIENTA sabiendo algo de cocina, se necesita. Razón, Murrieta, 8, pral. dcha.

SIRVIENTA, se precisa en Dres. Castroviejo, 5, pral. izq.

SIRVIENTA para dos, se necesita. Muro del Carmen, 2, último piso.

OFICIAL para metalistería, que domine soldadura autógena, y aprendiz, se necesitan. Pérez Galdós, 26, bajo. Referencia nº 2.613. Oficina Colocación

PELUQUERAS, se precisan impuestas en el peinado, bien retribuidas. "Peluquería Maruja". Referencia núm. 2.614. Oficina de Colocación.

PERSONA con amplios conocimientos, se ofrece para encargado del ramo de la construcción. Razón, Caballero de la Rosa, 5, 1.º dcha.

AYUDANTAS y aprendizas de sastre, se necesitan. Once de Junio, 15, 3.º dcha. F. Aparicio.

ASISTENTA fija, necesita matrimonio solo. República Argentina, 3, 4.º izqda.

ASISTENTA, se precisa con informes en Avenida de España, 7, 1.º dcha.

MATRIMONIO para finca a dos Kms. Logroño, con autobús, se necesita. Razón, Cno. Viejo Alberite, finca Melchor.

SIRVIENTA, se necesita en Duquesa Victoria, 36, 2.º dcha.

SIRVIENTA de confianza, se necesita en Barcelona, señora Salvatierra, calle Calaf, 46, 2.º. Muy buen sueldo.

COMPRAS

MEZCLADORA de 15-30 litros. Razón Teléfono 1066.

FINCAS

BLAZQUEZ. Antes de hacer sus compras o ventas, consulte con esta Agencia. Calvo Sotelo, 18.

PISO 2.º y planta baja, todo libre, se vende junto o separado en Dres. Castroviejo, 1, orientación mediodía, 6 habitaciones, calefacción, ascensor, todo confort. Razón, portería.

CASA y patio espacioso en Cabo Noval, 8., se vende. Razón, Nueva Rioja.

MALO vende huerta de 2 fgas., con casa, cuadras, pajar, cochera y varios frutales en plena producción, entrada de carro, tierra inmejorable, regadío en la misma finca. Entrega inmediata. Colón, 37, 2.º.

MALO vende piso 1.º, orientación mediodía, llaves en mano, exento de contribución 20 años, en casa de nueva construcción, a 5 minutos de la nueva estación del ferrocarril, con 6 habitaciones independientes, cocina con lavadora eléctrica, despensa y baño. Colón, 37, 2.º.

MALO vende tienda de comestibles, céntrica, con existencias o sin ellas. Colón, 37, 2.º.

MALO vende casa con 4 pisos, con 8 balcones y planta baja, todo ocupado, precio 110.000 pesetas. Colón, 37, 2.º.

MALO vende piso llaves en mano, en el centro de la capital, propio para pensión, 10 habitaciones amplias, cocina, baño y w. servicio. Colón, 37, 2.º.

MALO vende piso 2.º llaves en mano, sol todo el día, 4 habitaciones, cocina, despensa y w. con ducha, precio 100.000 ptas. Colón, 37, 2.º.

FINCA 3 fanegas, junto carretera, propia industria, vende Basilio Cenzano, en Oyón (Alava).

PISO 2.º, con tres huecos a la Glorieta, ascensor y calefacción, se vende llaves en mano. Informes, Explotaciones Industriales y Agrícolas, S. A., Vara de Rey, 17. Tfno. 2633, Logroño.

HERNANDEZ vende 2 plantas bajas calle Villegas, vistas a Gral. Franco, entrada de camión, exentas 20 años. Pisos de 5 h. y baño, libres. Solares a tres calles. Huertas de 5 a 500 fgas. A. colegiado. Mola, 4, 3.º.

PISO de renta limitada, en casa de reciente construcción, 4 habitaciones, cocina, despensa, armarios y aseo, muy bien de precio, vende directamente el constructor en Paralela Conde Superunda. A. G., 2.º n.º 3.

REMON vende urbana en Plaza de toros con 2 plantas bajas y 6 pisos de 5 hab., baño completo, cocina, con facilidades y exenta. Muro Mata, 2, 2.º.

REMON vende de ocasión lote de tres pisos en Dres. Castroviejo, de 3 habitaciones, cocina comedor, despensa, baño, ducha y otros servicios, exentos, en 198.000 ptas., menos Banco, con grandes facilidades pago. Muro Mata, 2, 2.º

REMON vende solares en la Manzanera, General Franco, Ctra. de Villamediana, Santa Isabel y Vara de Rey. Muro de la Mata, 2, 2.º.

REMON vende urbana en General Franco, compuesta de 10 pisos de 6 habitaciones, baño completo, water independiente, con dos plantas bajas con 900 metros cuadrados, exenta y con grandes facilidades de pago. Muro de la Mata, 2, 2.º

REMON vende casa en Santa Isabel exenta, con 8 pisos de cinco habitaciones, baño completo, water independiente, terrazas y dos plantas bajas con 300 metros cuadrados. Estas las daré libres. Toda con facilidades de pago. Semiesquina V. de Rey. M. Mata, 2, 2.º.

REMON vende urbana en Doctores Castroviejo, compuesta de dos plantas bajas y 8 pisos de cinco habitaciones con baño completo, exenta y con facilidades de pago. Muro de la Mata, 2, 2.º.

REMON vende pisos ocupados a mitad de su valor, de 4 y 5 habitaciones más servicios, con ascensor, exentos, en la Gran Vía, y con grandes facilidades de pago. M. Mata, 2, 2.º.

REMON vende rústica de 500 fanegas locales, secano y parte de regadío, con luz, junto a carretera, con grandes inmuebles, completamente libre. M. Mata, 2, 2.º.

REMON vende rústica de 22 hectáreas, regadío permanente, tierra de primera, con inmuebles y libre de colono, a cinco kilómetros capital. Muro de la Mata, 2, 2.º.

REMON alquila planta baja de 180 metros cuadrados con portada camión, renta 3.000 pesetas mensuales. Muro de la Mata, 2, 2.º.

REMON vende plantas bajas en Santa Isabel y otros sectores, exentas, libre renta, con portada camión, completamente libres. M. Mata, 2, 2.º.

REMON facilita dinero en primeras hipotecas sobre fincas rústicas y urbanas, interés módico, plazo corto y largo. Informes, personalmente, Remón (Agencia Oficial de Préstamos para el Banco Hipotecario de España. B. O.).

REMON vende pisos libres, a estrenar, de 4 habitaciones útiles más servicios, exentos, en calle de Santos Ascarza, con facilidades pago. M. Mata, 2, 2.º

PISOS a estrenar, exentos, 4 habitaciones, todo exterior, sol todo el día, y plantas bajas en Pérez Galdós, se venden. Razón Vara de Rey, 50, portería.

PISOS 5 habitaciones más servicios, orientación mediodía, se venden. Trato directo. Razón, G. Franco, 29, 1.º.

GANADOS

BUEY de 6 años, vende José García, en Daroca de Rioja.

NOVILLO de 3 a 4 años, que puede servir para semental, vende Germán Malsterra, en El Rasillo.

PATITAS Khaki Campbell (pura sangre holandesa). De todas edades, cuya puesta sobrepasa los 300 huevos al año. Rigurosa selección. Pida folletos gratis a Granja San Francisco Xavier, en Marcilla (Navarra).

MULA de tres años, tres dedos sobre marca de alzada. Una yegua de ocho años y un carro seminuevo para 3.000 kilos, vende, por dejar la labranza, Rufino Agustín en Grañón.

TERNEROS de leche y comedores, y vacas lecheras, se venden junto ermita del Cristo.

PATAS Khaki Campbell, poniendo y a punto de poner, en lotes de 50 en adelante, se venden. Granja Santa Rita. Teléfono 39. Lodosa (Navarra).

BORREGAS, se venden 100 superiores en San Felices (Soria) por falta de pastor. Tratar con Anselmo Calvo.

NOVILLA en días de parir, se vende, Carretera de Soria, kilómetro 2. J. R.

CABALLO de diez años, a toda prueba vende por dejar la labranza, David López, en Medrano.

POLLAS de buena raza, se venden. G. Berceo 21, entlo. iz.

TERNEROS comedores, vende Saturnino del Val, Carretera Burgos. Casa Raimundo.

VACA recién parida primer parto, con su ternero, vende Antonio García Munilla, en Villalobar de Rioja.

POLLITOS machos con cresta, para recría a 6 pesetas. Pollos tomateros. Pollitos de un día. Pollas de todas edades. Granja Blanca Carretera del Cristo, Teléfono 1732.

TERNEROS: Criadlos (sin leche) con "Papilla Lechal". Hijos Abel González. Valladolid.

CASTELLANA negra "Gigante". Castellana blanca "Gigante". Tamaño y peso de huevos no conocido hasta ahora. Gallos reproductores. Pollitos. Huevos de incubar. Granja Avícola "Masía San Agustín", Pinos Puente (Granada) Tl. 70.

OVEJAS jóvenes, vende 20, con corderos, 20 borregas y 25 borregos, dos cabras recién paridas y perro de ganado, Anselmo Santos, en Murillo de Río Leza.

VACA en días de parir del tercero, vende Armando Alonso, en Albelda de Iregua.

PRIMALAS, 200, para parir en mayo, vende juntas o separadas Gregorio Azpilagá, en Oyón (Alava).

OVEJAS, vende 40 con sus corderos, Amadeo Martínez, en Lagunilla.

VAQUEROS, pienso ideal para vacas, resultado insuperable. Lasanta, Avda. Portugal, 5.

HUÉSPEDES

HABITACION en precioso piso, con baño, se cede dormir. Razón Nueva Rioja.

SE DESEAN a dormir uno o dos, en casa formal. Murrieta, 56, 3.º dcha.

PÉRDIDAS

Medalla de oro de la Virgen del Carmen, extraviada jueves día 22. Se gratificará su entrega por ser recuerdo de familia en Avenida la Vía, F. L. 4.º, interior izquierda.

TRASPASOS

BAR MIAMI, se traspasa. Razón, Ruavieja, 41, 1.º dcha.

PELUQUERIA de señoras, por no poderla atender, en Avda. Colón, 16, entlo. (renta del piso, 132 ptas.). Razón, Avda. de Colón, 37, 6.º dcha.

BAR, se traspasa por no poderlo atender. Razón, Gestoría Rubio, Vara de Rey, 11, bajo.

HOTEL CAMPANA de Nájera, se vende o traspasa. Razón, los dueños del mismo.

NEGOCIO en marcha, serrería y carbonería, o para cualesquier negocio, con piso. Por enfermedad de su dueño, se traspasa. Baños, 2.

EN IRUN se traspasan el Bar "Los Riojanos" y tienda de comestibles, en la calle Santiago, 32, teniendo también piso, bodega, terraza, huerta y varios locales. Tratar con Mario Gonzalo, en Irún.

COMESTIBLES y verdulería, por no poder atender. Norte, 10

FABRICA de conservas en Sartaguda (Navarra), produciendo 15.000 espárragos diarios, cedería en alquiler. Razón, Sr. Vela, en el citado pueblo.

BODEGA con hermoso almacén y despacho de vinos, vende directamente su dueño. Razón, Alcázar Toledo, 8, 1.º. Sr. Escalona.

VEHÍCULOS

REMOLQUES: Lonas y toldos. Benito Ruiz. Gral. Mola, 69, bajo, Logroño, y Nájera, Tl. 40.

BOLSA DEL AUTOMOVIL Calvo Sotelo, 11, 4.º

FORD precioso 8 H.P., cuatro puertas; Peugeot 402, y otro 9 H.P.; Citroen Pato, y otros, con facilidades pago. Verlos en Dres. Castroviejo, 22, planta baja.

MOTOR R. A. Lister & Co. Ltd, con embrague, polea dos puntos apoyo y juego completo de repuesto de la Casa, se vende. Razón, Hermandad de Labradores en Baños de Río Tobía.

VENDO "Seat" 600, nuevo; "Seat" 1.400 extralujo, nuevo; "Citroen" 11 ligero, inmejorable; "Opel" Kapitan, seminuevo; "Nash", camiones "Pegaso", a estrenar. Facilidades de pago. "Viasa", Gregorio de la Revilla, 15 y 17. Teléfono 33491, Bilbao.

PEUGEOT 203, 7 plazas, se vende. Fueros, 18, Vitoria.

CAMIONES Pegaso, Ford F.K., Ford 4 y Fiat. Facilidades. Sr. Navas, M. Villanueva, 5, 4.º.

CARRO de varas, seminuevo, para 1.500 kilos, vende Pedro José Blanco, en Baños de Rioja.

CAMIONETA Dodge, en reparación del motor, 1.500 kgs. carga, se vende. Talleres José Vicente, Cascajos, 6.

OSSA, como nueva, precio interesante, vende Manero. Castroviejo, 26. Tfno. 8395.

CAMION Federal 5 toneladas, con basculante, con motor Dodge Carnero; Belford, motor Chrysler, basculante; Ford María de la O, con motor Dodge Carnero, basculante; camión Dodge Carnero, completo, y otro con motor Masey 4 cilindros; Dodge K 47, para 6 toneladas. Escalona, Bar Tivoli.

CABINA usada para camión Ford 8 o G.M.C., se compra. Construcciones Díaz, Gonzalo de Berceo, 29.

BISCUTER, se vende o cambia por moto. Razón, Tl. 1721.

SILLA NIÑO seminueva, se vende. C. Sotelo, 29, portería.

COCHE 4-4, se vende por adjudicación coche mayor. Perfecto estado de carrocería y motor. Teléfono 2893.

ISO-CARRO 125 c. c., con furgón metálico, bien equipado y a toda prueba, se vende. Taller Mecánico Ilarraza. Capitán Gaona, 24.

SILLA DE NIÑO, se vende. Martín Ballestero, 31, alto

CHEVROLET 21 H.P., a toda prueba, se vende o cambia por otro de 6 a 8 toneladas. Razón, calle Tartamara 4. Calahorra.

CAMION Chevrolet 4 Ton., se vende. Gral. Franco, 44.

COCHE DE NIÑO, se vende. Rodríguez Paterna, 17.

MICRO-BUS Citroen 17 H.P., 14 plazas, servicio particular, se vende. Informes y verlo, Conservas Samalar, calle Lardero. Logroño.

CARRO con toldo de una caballería, se vende. Razón, Nueva Rioja.

TRACTORES varias marcas, trilladoras 95, núm. 1 y núm. 0, Lister 25 y 20, remolques Tiso, caballerías y tractores, vende Félix Serrano, en Haro.

REMOLQUE de dos ruedas seminuevo marca Lagos y tetones, vende Basilio Ruiz Carrillo, en Oyón (Alava).

VENTAS

MOTORES Geal. Murrieta, 48. Miguel Hornillos Tfno 1229.

ATENCION: Cuellos canadiense, guantes y pieles. El Almacén. Sagasta, 14.

MUEBLES, lavabos baratos y otros enseres. Bretón de los Herreros, 12, portería, de 3 a 6

CHOPOS cien, vende Félix Lasanta, en Villamediana.

MOTOR gas-oil, marca Crossley-Manchester, 55 H.P., normal, 270 r. p. m., n.º 114.272 Razón, Nueva Rioja.

PUERTAS y ventanas de derribo de todas clases, se venden. Baños, 1, Bacigalupe.

AJURIA T. 60, con su motor, vende junto o separado, Julio Zudaire, en Lerín (Navarra).

ATADORA Mac Cormick y sembradora, vende Eduardo Arrieta, en Bargorta (Navarra)

TRILLADORA Ajuria 110, de 3 campanas, elevador y lanzapajas, y motor Diesel Matacás 42 H.P., con su carro, ruedas automáticas. Tratar con Juan Angulo, de Uruñuela, o Talleres Agrícolas Cabezón, Murrieta, 69

MAQUINA PUNTO grande, se vende económica. Informará: Publicidad Arbex. Vitoria.

COMEDOR, se vende barato. 11 de Junio, 2, 2.º, de 1 a 2.

MAQUINAS tejer punto "Juca", eléctricas automáticas y manuales. Lo más moderno, sacon, netier, tramado cenefas. Enseñanza gratuita. Rematadoras y devanadoras eléctricas garantizadas. Casa Esteban Talleres. G. Franco, 59. Zaragoza.

HORMIGONERA marca "Lake", un motor de gasolina acoplado Moesa y un motor eléctrico trifásico de 3 H.P., vende Félix Narvarte, en Viana (Navarra).

SARMIENTOS, se venden. Carretera Navarra Km. 2. Casa de la Viña.

MESA de billar seminueva, se vende por falta de sitio. Casino Principal de Calahorra.

CHOPERA de 140 chopos lombardos, se vende en Oteruelo de Ocón. Tratar con Vidal Rivas, en Corera.

VARIOS

APARATOS DE RADIO. Lavadoras, Afeitadoras. Ollas presión. Aspiradores. Aparatos de luz, etc., etc. Calidad y variedad. Fortunato Redón. Gallarza, 14.

AGAVILLADORAS Y ATADORAS. Haga su contrato ahora para recibirlas a tiempo. Facilidades de pago. Precios de fábrica. Explotaciones Industriales y Agrícolas, S. A. Vara de Rey, 17. Tfno 2633. Logroño.

INDUSTRIA en marcha para ampliación precisa socio capitalista. Participación beneficios. Informes, Publicidad "Alas" núm. 5.335. Logroño.

CAPITAL con participación en beneficios, se precisa para explotación cerámica. Escribir Sr. Peñalver. Nueva Rioja.

BORDADOS a máquina, económicos. G. de Llano, 41, 2.º iz.

MAQUINAS punto patente italiana, todos modelos, mano, motor, Facón-Metier, tramador, Jacquard. Rematadoras tres hilos. Enseñanza domicilio. Muchas facilidades. Consúltenos. Imperio Montera, 32 Madrid.

AVISO

Los anuncios para estas secciones solamente se admiten en la Administración de este periódico.

CARAMELOS AROMATICOS
NO - TOS
REGISTRADO - INDUSTRIAS VIUDA ARRONIZ

NUEVA RIOJA

MOTORES MASSE
EN
AUTO-REPUESTOS JULIO JIMENEZ
EXPOSICION Y VENTA:
PEREZ GALDOS, 4. TELEFONO 23-91.

El director del Observatorio Astronómico del Vaticano declara que pueden existir formas de vidas en planetas alejados del Sol

CIUDAD DEL VATICANO, 24.—El director del Observatorio Astronómico Vaticano, Padre Daniel Oconnel, ha declarado que pueden existir formas de vida en planetas alejados del Sol.

El Padre Oconnel expuso su teoría en un artículo publicado en el «Osservatore Romano» sobre los satélites artificiales y los vuelos interplanetarios.

De todas formas, en el artículo se cita que, según los datos actualmente en nuestro poder, el único planeta habitable del sistema solar es la Tierra. Marte es el menos inhospitalario, pero para que la vida del hombre fuera posible allí sería menester llevarse al planeta en cuestión gran cantidad de alimentos y aire.

Claro que de esto no se puede deducir que ya no existe más vida racional en el Universo que la de nuestro planeta. Existen millones de estrellas con planetas similares al nuestro y es muy posible que en alguno de ellos exista una vida semejante a la nuestra.—(Efe).

Radio Rioja por Ribadelago

VII RELACION DE DONATIVOS

Suma anterior, 34.329'50 pesetas.

Mari Carmen y Javi Alcalá, 10; Constantino Pérez, 200; Antonio Ruiz García, 10; José Gómez García, 25; Pablo Sáenz Terroba, 25; Julián Blanco, de San Asensio, 50; Cirilo Nájera, de Nájera, 50; Eufrasia Manzanares, de Canillas, 100; José Ignacio Ayala Marín, 25; Angel del Río de Cañas, 50; El de siempre, 1.000; Miguelín y José Alberto, 1.000; Acción Católica, 500; Eduardo y novia, 35; S. I., de Hormilleja, por todos sus hijos y nietos, 1.000; Benito Aldana, 50; maestras, niñas y cocinera de la cantina del grupo escolar de Vélez de Guevara, 300; Amando Marrón, corresponsal de Ochánduri, 25; Aurelio Marrón, de Ochánduri, 25; Daría Zangróniz, 50; Agustín Bañares, 25; Lorenzo Villoslada, 50; Víctor, Vicenta y Ricardo García Padilla, 25; un obrero de familia numerosa, 25; adherido 874, 50; un obrero de Carrocerías Maiso, 25; Elías Iribarría García, 100; un navarro, 25; Alejandro Rodríguez, 50; Julio Ochoa, de Nájera, 100; por sus nietos Amparito Alonso Ochoa, 25; Mercedes Alonso Ochoa, 25; Purita Alonso Ochoa, 25; Nedi Ochoa Pérez, 25; Luisito Ochoa Pérez, 25; Julio Ochoa Olarte, 25; Rufina Ochoa Olarte, 25; Mari Pili Ochoa Olarte, 25; Merceditas García Ochoa, 25; Mari Carmen García Ochoa, 25; Antonio Martín Castellanos, 50; María Socorro Merino, 25; una señora desconocida, 25; donativo del Cuartel de la Guardia Civil de Nájera: Emerita Francia, 15; Miguel Angel y Susi Calvo, 20; Mari Pili y Rosa Amelia Loiyaga, 25; José María Lería, 25; Jesús Juis, 25; y cerrando los donativos del Cuartel de la Guardia Civil de Nájera; hermanos Velasco, María Angeles, Paquita, Mari Carmen y Rosita, 25; X. X., 25; adherido 687, 25; dos hijas del adherido 687, 25; Manolo y María, de Huércanos, 50; L. C., 50; E. I., 30; Mariano Martínez Entrena, de Navarrete, 50; por los dos hijos del corresponsal de "Radio Rioja" en Hervías, Patricio y Juanito, 25; Fernando Anguiano, 100; Teresa Renillo, 40; "La Infantil", 100; José Luis Marín García, de Villamediana, 25; Rosita Marín, de Villamediana, 25; los niños Javi y Marisol, 10; Julián Madurga, 25; Isaías Robres, 50; los niños Mari Pili, José Miguel y Rosita Uruñuela, 25; un sacerdote alavés, 100; Regio Bol Pérez, 25; madre e hija, 40; hermanos Martín, Carmen, Vicenta, Esther e Ignacio Rodrigo Tabernero, de Almarza de Cameros, 50; hermanas María Teresa y María Juana Lería Rubio, de Almarza, 50; José Luis Pérez Ardánaz, 25; empleados y servicio Hotel Las Animas, 215; Angel Llamazares Rodríguez, 100; adherido 842, por sus tres hijas, María Nélida, Celia y Etelvina Martínez, 50; Félix Verano Chandro, 25; Marcos y Berna, 25; José Luis Oyón, 100; Juan Fernández, 100; sus nietos: Norberto Anguiano, Inmaculada Sancha, Angel Navarro, Juan Carlos Fernández, Mari Loli Fernández, Laurita Fernández, María Gema Fernández, Francisco Javier Fernández, Mari Carmen Fernández, Lucio Ignacio Fernández, Delia Mari Fernández, María Lali Garaita, María Sari Martínez y Juan Ignacio Anguiano, todos de Cenicero, y a 10 pesetas cada uno, 140; E. S., 25; uno de Alicante, 25; Francisco Javier, María Delia y Severiano, de Lardero, 35; Faustino Díaz y Benita Casi, de Aguilar de Codés, 50; Fernando Ruiz, de Aguilar de Codés, 25; hermanos Mari Carmen y Jesús María Pérez de Albéniz, 50; Marcial Marrón, de Ochánduri, 25; Andrés Fernández, 25; dos familias de Zorzano, 100; Andrés Nájera, de Bezares, 100; un aprendiz de Marrodán y Rezola, 25; Antonio Olivera, 25; Vidal Jiménez, Andrés Gómez, Victoriano Mendoza y Francisco Moya, 100; María del Carmen Jiménez, 25; Emilia Cabezón, 10; Marini Pascual, 10; A. L. P., 15; un anónimo, 25; el niño José Ramón Gurrea, de Espronceda, 50; Pepe Luis Díaz de Cerio, 50; María Esther Arratia Hernáez, 35; unas chicas del taller Creaciones Belmoral, 75; Alamos, 35; las niñas de la escuela nacional de Leiva de Río Tirón, 150; Roberto Bazán, 100; señorita Conchita Zuazo, de Cañas, 10; Jesús Merino, 25; un grupo de obreros y obreras de la Fábrica de Lanas de Hijos de Gutiérrez, 310; familia Pedro Martínez, 50; familia Adolfo Pastor, 50; una admiradora de Cuzcurrita, 25; Domingo Fernández, de Cañas, 200; Javier, Ignacio y María Isabel Acha, 25; adherido, 1.564, 25; el niño Marquitos Hierro, 10; Cosme Nieto Fernández, de Entrena, 50; niños y niñas de las escuelas del pueblo de Berceo, 375; Félix San Pedro, 25; H. M., 50; Relojería Carrillo, 25; sus hijos, Rosa Mari, Vicentita y Paquito, 15; dos sirvientas, María Luisa y María Jesús, de Haro, 50; una católica, 25; Valentín Marín, de Navarrete, 25; Jesús y Angel Olloria, de Haro, 50; Alicia Arnáiz, de Rodezno, 25; la familia de Juan Acha, 100; Julián Fontecha, de Hormilla, 50; Vega Fernández, de Hormilla, 50; don Alejandro Rioja, de Badarán, 50; un benaventano, 50; Job Pérez Moneo, secretario de Manjarrés, 100; Marcelino y Angel Alegría y José Alfredo Aranzubía, de Tricio, 75; González Pliego, de Nájera, 100; la central telefónica de Albelda, 50; Lucas Ortiz, de Albelda, 30; una hija de Albelda, 50; José Galilea, de Albelda, 50; Eugenio Ruiz, de Entrena, 50; Matías Ubis, de Entrena, 100; Cecilio Pérez, de Nalda, 25; Francisco Lasanta, de Villamediana, 100; Jacinta Manzanos, de Manzanares, 25; Pablo Valer, de Santo Domingo, 50; Agustina Martínez, de Santo Domingo, 25; obreros y obreras, con el chófer Ignacio, de Nájera, 163; una familia de Recajo (Navarra), 25; una niña de Recajo (Navarra), 10; X. X., 50; Cándida Rodríguez de Tague, 15; Hipólita Quijano, de Yagüe, 15; Segundo Olave, 20; I. V., 25; R. O., 30; doña Eloísa Martínez de Salinas, de Fonzaleche, 100; la niña Charito, de Castañares de Rioja, 15; un señor de Alberite, 25; Eusebio Sáenz, 100; María del Carmen y Adelita Sáenz, 25; un alavés, 15; Milagros Roldán, 10, y Jesús Angel y Luis Miguel Munilla, 25 Ptas.

Suma y sigue, 45.977'50 Pts.

Nuestros teléfonos

—ooo—

ADMON.	1561
GERENTE	1572
REDACCION	1337
DIRECTOR	1988

Mañana
no
será tarde

Todavía tiene usted una semana de Rebajas de Enero para adquirir tejidos de "todas las estaciones" de estupenda calidad y prácticos, que sólo por ser "fuera de serie" LIQUIDAMOS en enero.

20, 30 y 40 por 100
DE REBAJA

OTRO EXITO MAS de nuestra venta "RECORD" en la que VD. también puede participar comprando a precios "netos", sin comisiones a intermediarios ni descuentos aparentes, ni regalos.

ABRIGOS, TRINCHERAS,
TRAJES, CAMISAS,
VESTIDOS, FALDAS,
MANTAS, COLCHAS
y todos los tejidos buenísimos y prácticos de valor auténtico que EXPONEMOS.

Almacenes
González - Cuevas

LA CASA DE MAS FAMA COMERCIAL
EN EL NORTE DE ESPAÑA

SECCION RELIGIOSA

PARROQUIA DEL INMACULADO CORAZON DE MARIA
Domingo de la Archicofradía del Corazón de María

Hoy celebran los archicofrades los cultos en honor del Corazón de María. Por la mañana, comunión general a las 9, y por la tarde, función eucarístico mariana a las 7'30, con exposición y plática a cargo del Rvdo. P. Eugenio Alonso, C. M. F. Se ruega a todos los archicofrades vistan el escapulario en dichas funciones.

PARROQUIA DE LA REDONDA

La Asociación de la Medalla Milagrosa dedica a su excelsa Patrona, el próximo martes, 27 del corriente, los cultos siguientes:

Por la mañana, a las ocho y media, misa de comunión general en el altar de la Santísima Virgen de la Santa Medalla. Por la tarde, a las siete y media, exposición de Su Divina Majestad, estación, Santo Rosario, cánticos, ejercicio del mes, reserva, bendición y Salve cantada.

PADRES CAPUCHINOS
Venerable Orden Tercera de San Francisco de Asís

Hoy celebran su domingo mensual los Hermanos Terciarios. Por la mañana, a las nueve, misa de comunión. Por de María a las siete y media. función eucarística con meditación a cargo del R. P. director.

Se encarece la asistencia a todos los Hermanos Terciarios.

PARROQUIA DE SANTIAGO EL REAL
Hijas de María

Hoy, domingo último de mes, función especial para las Hijas de María, a las siete y media.

Se invita a todas las jóvenes de la Parroquia. La reunión general, el próximo martes, día 27, a las ocho. Recordadlo.

SANTOS DEL DIA

San Ananías, San Sabino y Santa Elvira.

Ante la Asamblea de Hermandades de Alféreces Provisionales

MADRID, 24.—Se ha hecho cargo de la presidencia de la Junta provincial organizadora de la Hermandad Nacional de Alféreces Provisionales don Antonio Monclus Ramírez, comandante de Infantería retirado, diplomado de Estado Mayor, número uno de la Academia de Transformación de Alféreces Provisionales de Infantería y licenciado en Derecho y Filosofía y Letras.

Esta Junta se compone, además, de los señores Morales Esteire (M), Crespo Alvarez, Martín Moreno, Escribano, Lacourt, Alvarez Blanco, Mesa Harina, Zavala Castalla, Calafate Pallarés, Mier García-Maza, Labadie Otermín, Morales Esteire (E), Suárez de Tangil, Ortiz Gala, García Serrano, Parajas y Moscardó Guzmán, y ha sido recibida por el Excmo. señor ministro del Ejército, que ha ratificado en ella su confianza y la ha animado a proseguir su tarea para la organización de la I Asamblea general, que tendrá lugar próximamente.

El domicilio social de la Hermandad Nacional, en Madrid, se encuentra en Barquillo, 29.

Recién nacida abandonada y bien acogida en un pueblo vizcaíno

BILBAO, 24. — Hace unos días, y ya de noche, un "taxi" en el que iban dos mujeres paró ante una casa en el pueblo de Górliz. Las viajeras depositaron un voluminoso paquete en el suelo, llamaron a la puerta, y se marcharon inmediatamente en el mismo coche.

En dicha casa vive un matrimonio en buena posición y sin hijos, detalles que, por lo visto, sabían perfectamente las desconocidas.

Al abrir la puerta los dueños y recoger el paquete, advirtieron que se trataba de una niña, que llevaba en las ropitas un papel prendido en el que se decía: "A la señora María —la dueña de la casa—, que sea muy feliz". Luego advertía que la niña no estaba bautizada y que tenía cinco días de existencia.

Ahora se ha celebrado el bautizo de la pequeña, en Górliz, y el matrimonio la ha adoptado plenamente, dándole sus dos apellidos.

Concursos literarios

PREMIOS "NAVARRA 1959"

Por la Jefatura Provincial del Movimiento de Pamplona han sido convocados los premios anuales "Navarra 1959" de Ensayos, Prensa y Radio, de conformidad con las bases que se encuentran a disposición de los interesados en la Delegación Provincial de Información y Turismo, c/. Miguel Villanueva, 7, 2.º dcha. Logroño.

DE LA DELEGACION PROVINCIAL DE SINDICATOS

La Vocalía de Estudio del Hogar Juvenil Riojano ha convocado para todos los jóvenes comprendidos entre los 17 y los 25 años un concurso literario sobre el tema "La juventud del 33 al 39 en comparación con la de la actualidad".

Las bases de este concurso se hallan expuestas al público en el tablón de anuncios del indicado Hogar (Vara de Rey, 17, primero).

Acción Católica

CENTRO SANTA MARTA

Hoy, domingo, en el Centro de Acción Católica, Avenida de Navarra número 2, se celebrará un retiro extraordinario a las cinco y media de la tarde.

Será dirigido por el reverendo Padre Gumersindo de Pamplona, capuchino. A continuación se proyectará una película recreativa. Se invita a todas las chicas de buena voluntad.

PARROQUIA DEL CARMEN

Mañana, lunes, a las ocho de la tarde, en el salón del Centro, tendrá lugar el retiro mensual reglamentario para las jóvenes de Acción Católica, dirigido por el consiliario.

A este acto pueden acudir cuantas jóvenes lo deseen, aunque no pertenezcan a esta asociación.

Se recomienda la máxima puntualidad.

Se supera la «marca del insomnio»

NUEVA YORK, 24.—Peter Tripp, que se propone estar doscientas horas sin dormir, ha superado ya la marca de insomnio que estaba establecida, y que era de noventa y ocho horas.

Este tiempo se cumplió a la 1'14 de la tarde (19'14 hora española) y Tripp, según los médicos, tiene el corazón, estómago y otros órganos en excelente estado. A veces experimenta ligeras pérdidas de consciencia, pero no se puede decir que padezca verdaderas alucinaciones, dicen los facultativos. Por otra parte, el apetito de Tripp es excelente y su dieta es rica en proteínas. No ingiere estimulante alguno, ni siquiera café.—(Efe).

BILLETE DE LOTERIA ANULADO

MADRID, 23.—Por haber sufrido extravío o sustracción en el despacho de Administración de Loterías de Villadiego (Burgos), adonde se remitió para su venta, el billete de la serie primera número 28.184, correspondiente al sorteo de la Lotería Nacional que se ha de celebrar el próximo día 26, la Dirección General de Tributos Especiales, de conformidad con lo dispuesto en el apartado tercero del artículo 10 de la vigente instrucción general de Loterías de 23 de marzo de 1956, ha tenido a bien declarar nulo y sin ningún valor ni efecto a los del mencionado sorteo el referido billete, quedando de cuenta del Estado. Lo que se anuncia para su conocimiento público en el "Boletín Oficial del Estado" de hoy.

Campaña de Navidad

XXVIII RELACION

Suma anterior, 188.011'35 Pts.

Excmo. Ayuntamiento, 20.000, y Excma. Diputación Provincial, 20.000.

PARROQUIA DE SANTIAGO EL REAL

Don Justo García, 50; una feligresa, 100; una feligresa, 50; un feligrés, 25; una feligresa, 10; señora Barroso, 10; don Máximo Ezquerro, 100; una feligresa, 50; don Federico Elvira, 25; don Serafín García, 25; don Luis Navascués, 25; don Florencio Ramírez, 25; dos feligresas, 25; don Rafael Ortiz, 500; señoritas Isita y Menchu, 100, y don Mariano Escuín, 50 pesetas.

PARROQUIA DE NUESTRA SEÑORA DEL CARMEN

Señora de Martínez, 75; señorita Sáenz de Navarrete, 100; X. X., 15; M. H., 50; en memoria de mis padres, 10; P. M., 25; doña Carmen Martínez, 40; señora de Marauri, 100; una terciaria carmelita, 50; señora Vda. de Angel Fernández, 200; L. P., 25; una feligresa de la Parroquia, 100; una familia navarra, 25; doctor Santos Saralegui, 100; don Fausto Gómez, 100; don Manuel Sáenz, 50; P. B., 25; don Cándido Benito, 100; señor Fraile Rueda, 50, y X. X., 5 pesetas.

Se cierra esta suscripción con la cantidad de 230.426'35 pesetas.

Ayuda social americana

DISTRIBUCION DE COLCHONES DE CARITAS NACIONAL

Una vez terminado el reparto general de siete colchones a todas las Parroquias españolas que lo solicitaron, la Cáritas Americana en España ha autorizado a la Cáritas Española para que efectúe sucesivas distribuciones en mayor número, destinadas exclusivamente a las Parroquias más necesitadas que hagan la petición en la forma que reglamentariamente determina la circular número 105 de Cáritas Española.

Al hacer pública esta decisión, Cáritas Española expresa su reconocimiento a la Cáritas Americana y al pueblo de los Estados Unidos, que de manera tan generosa están ayudando a los necesitados españoles.

Convención internacional para la conservación de la pesca

LONDRES, 24.—Diez naciones han firmado una convención internacional para la conservación de la pesca. La nueva convención, que abarca desde el Mar Beráns, por encima del Círculo Artico, hasta el Estrecho de Gibraltar, sustituye a un acuerdo anterior que fué firmado en 1946 y entrará en vigor tan pronto como haya sido ratificado por siete naciones.

Cuatro de las naciones que colaboraron en la preparación del acuerdo no han firmado hoy el tratado, España, Bélgica, Holanda y Suecia no han firmado porque sus delegaciones no estaban autorizadas a hacerlo. Sin embargo, se espera que firmen el convenio muy en breve.

La convención ha sido firmada por los representantes de Dinamarca, Francia, Alemania Occidental, Islandia, Irlanda, Noruega, Polonia, Rusia e Inglaterra.—(Efe).

COMPRAMOS - VENDEMOS
CAMBIAMOS
Camiones gas-oil, gasolina.
Anticipamos dinero venta.
Garaje As. Lérida, 36.
Tfno. 54-22-28. Madrid.

EL TIEMPO

MADRID.—Hoy nieblas en puntos del Cantábrico y cuenca alta del Ebro, así como en el mar, entre Baleares y Cataluña. Continuarán los vientos moderados o fuertes en Canarias. En general, la nubosidad de tipo medio o alto fué abundante en España.

Predicción válida para mañana, día 25: Situación estacionaria de momento, con mayor intensidad a la madrugada de las nieblas ya formadas en la zona mediterránea y Cantábrico, y más aisladas en algún punto del interior. Persistirán todavía durante el domingo. En el mar balear, incremento diurno de los vientos de componen y Sur y de la nubosidad en la mitad occidental de la vertiente atlántica, con riesgo de algún chubasco. Vientos fuertes en Canarias con algún chubasco.

Las temperaturas de Madrid han sido de 13 grados, a las 16 horas, y de 7 grados, de 4 a 7 horas.

Las extremas de España han correspondido a Murcia, con 23 grados, y a Cuenca, con cero grados.

Hoy, Cuestación de «Auxilio Social»

Se recuerda a las personas que han de acudir a los espectáculos y demás centros de recreo, la obligación que tienen de proveerse del correspondiente emblema para tener acceso a los mismos.

CALIFICACION MORAL DE LOS ESPECTACULOS
CINE

Un grano de locura, 3. Los hijos del volcán, 2. Vuelo 971, 3. Anastasia, 2. Hondo, 2. La señora Chesney, 2. El señor fotografo, 3. Redada, 3. Vacaciones en Italia, 3-R. Veracruz, 3. Más allá de las lágrimas, 3-R. Cenizas de odio, 3. French Cancan, 3-R.

Los números que figuran a continuación de cada título expresan la calificación moral dada por la Oficina Calificadora de Espectáculos: 1.-Todos incluso niños. 1 R.-Infantil con reparos. 2.-Jóvenes. 3.-Mayores. 3 R.-Mayores con reparos 4.-Gravemente peligroso.

Buenos días
LOS MEJORES TRABAJOS de PINTURA
CARMELO SEGURA
V. de Rey, 20 - Tel. 1566

En casa de la mujer rica, ella manda y ella grita.

†

Primer Aniversario
LA SEÑORA

Doña Aurea López Sánchez

DESCANSO EN EL SEÑOR EN URUÑUELA EL DIA 26 DE ENERO DE 1958
habiendo recibido los S. S. y la B. A. de Su Santidad
R. I. P.

Su viudo, don Teodoro Victoriano; hijos, don José-Luis (Cura-Párroco de Uruñuela), don Sebastián (Sargento del Regimiento de la Guardia de S. E. el Generalísimo), don Félix (Teniente del Regimiento de Artillería de Montaña número 24) y doña Rosario; hijos políticos doña Angelita Lacalle, doña Agustina Sáenz y don Federico Abalos; nietos, sobrinos y demás familia, ruegan una oración por el eterno descanso de su alma y la asistencia al FUNERAL DE CABO DE AÑO que se celebrará en la Parroquia de Uruñuela MAÑANA LUNES, a las ONCE, y en la de Tricio el martes, a la misma hora, por lo que les quedarán muy agradecidos.

Uruñuela, 25 de enero de 1959.