NUEVA RIOJA

Precio 1'50

Depósito Legal LO.-2.

Sábado, 3 de Enero de 1959. Año XXII.-Núm. 6.377 Martínez-Zaporta, 9.-Apartado 28.-Logroño

MOLDURAS PARA MARCOS

Espejos para cuartos de baño

CRISTALERIA RIOJANA, S. A.

CABALLERIA, 17

El doctor Manuel Urrutia, proclamado presidente provisional de Cuba por los fidelistas

Las fuerzas de Fidel Castro entran en La Habana, donde parece ha tenido fin la ola de terror que sufrió anteayer

LA HABANA, 2.—Los seguidores de Fidel Castro han proclamado al juez doctor Manuel Urrutia presidente provisional de la República.

La proclamación fué anunciada a las 7 de la mañana (hora española) en Santiago de Cuba, capital de la provincia de Oriente, en poder de los fidelistas.

Los dirigentes fidelistas ejercen ya control sobre el Ejército regular y Fidel Castro ha entrado en Santiago, disponiéndose a preparar su entrada triunfal en La Habana, posiblemente mañana, sábado, para hacerse cargo del control de todo el país.

Se espera de un momento a otro el anuncio de cese el fuego.

Urrutia apareció en el balcón de una casa de Santiago y ante una gran muchedumbre dijo: "En nombre de la revolución, en el de su dirigente, Fidel Castro, y en el mío, envío un abrazo al heroico pueblo de la ciudad".

Mientras tanto, una emisora anunciaba la entrada de Castro en Santiago y añadía que Castro ha aceptado un llamamiento del coronel Ramón Barquín desde La Habana para negociar una tregua.—(Efe).

El doctor Manuel Urrutia, nombrado presidente provisional por los fidelistas

DICE FIDEL CASTRO

LA HABANA, 2. — Después del doctor Manuel Urrutia se asomó al balcón de la misma casa de Santiago de Cuba el dirigente del "Movimiento 26 de Julio", Fidel Castro, que fué acogido con incesantes vítores y aplausos. Fidel Castro dijo a la multitud que "el camino ha sido largo y duro hasta Santiago", pero que "por fin hemos llegado". Añadió que Santiago será designada capital provisional de Cuba, pero que él mismo y el doctor Urrutia —proclamado presidente provisional de la República por los fidelistas— irían a La Habana a las dos de esta tarde hora local.—(Efe).

LA HABANA, 2.—Fidel Castro, en un mensaje retransmitido por radio desde Santiago de Cuba, ha declarado que él no desea el Poder.

"No es el Poder lo que me interesa y puedo asegurar que no tengo el propósito de posesionarme de él. Nosotros únicamente deseamos asegurar la libertad del pueblo".—(Efe).

ENTRADA DE LAS FUERZAS DE FIDEL CASTRO EN LA HABANA

LA HABANA, 2. (Urgente).—Los seguidores de Fidel Castro han empezado a entrar en la capital esta mañana, por la Avenida de los Presidentes.

Las primeras noticias dicen que estas tropas procedían de la zona de la Sierra de Escambray, región de Las Villas, y van a hacerse cargo de Campo Columbia, Cuartel General del Ejército cubano.

Al mismo tiempo, el coronel Ramón Barquín, que asumió el mando de las fuerzas armadas cubanas, ha anunciado por radio que "ha puesto todas las fuerzas armadas de la República a disposición de Castro".—(Efe).

LOS DESMANES

LA HABANA, 2.—El coronel Barquín ha declarado en una entrevista celebrada en la radio de esta ciudad que ha pedido a Fidel Castro y a Urrutia vengan a La Habana para asistir a una ceremonia oficial en la que se haría entrega de la Presidencia al doctor Urrutia.

Durante la pasada noche se han escuchado disparos esporádicos en La Habana, pero la ciudad permanece hoy tranquila, no habiéndose registrado más que aislados actos de violencia como consecuencia del terrible día de terror que sufrió ayer la ciudad.

La muchedumbre, durante cuatro horas de desmanes y violencias, destruyó propiedades por valor de varios miles de dólares y quedaron destruídos los hoteles Plaza y Sevilla.

Grupos de manifestantes irrumpieron en las casas de los dirigentes que habían abandonado el país, destruyendo y robando todo lo que encontraban.

Dos fotógrafos de la Agencia "United Press International" fueron objeto de ataques por parte de los manifestantes, que les rompieron sus máquinas fotográficas, pero no les ocasionaron heridas.

Varios grupos de jóvenes prendieron fuego al periódico del Gobierno "Pueblo", mientras que los miembros de la milicia de Fidel Castro ocupaban la Redacción del diario "Alerta". Banderas rojas y negras, colores de los seguidores de Fidel Castro, aparecieron en muchos puntos de la capital.

Fué asaltada la Comisaría de Policía número 15 y puestos en libertad cientos de presos políticos y criminales de la Penitenciaría Municipal.—(Efe).

AMENAZA A BATISTA

LA HABANA, 2.—Según informes recibidos de Santiago, gran número de personas se han lanzado a las calles de aquella ciudad para manifestar su alegría por la entrada en ella de Fidel Castro.

La organización estudiantil cubana ha hecho pública una declaración en la que se dice que aunque el presidente Batista ha huido del país, no escapará al castigo y que "será atrapado".

Se añade en la declaración que continuará la huelga general hasta que se haya permitido al doctor Urrutia hacerse cargo de la Presidencia y a las fuerzas de Fidel Castro tomar el control del Ejército.

Por otra parte, se ha sabido que los trabajadores se han hecho cargo del control de las refinerías petrolíferas de la "Esso" y Shell", en las que han suspendido el trabajo.

Los empleados del Banco Agrícola y de Desarrollo Industrial han abandonado sus puestos de trabajo, haciéndose cargo de la dirección hasta que el nuevo Gobierno nombre nuevos directores.—(Efe).

PRIO SOCARRAS, EN LA HABANA

LA HABANA, 2.—El ex presidente cubano Prio Socarras, que fué derribado por Batista en el golpe de Estado del diez de marzo de 1952, ha llegado hoy a La Habana para unirse a las fuerzas de Fidel Castro.

La huelga en Cuba parece ser casi total. El aeropuerto ha quedado cerrado, aunque los fidelistas han permitido salir algunos aviones con personas que marchan al exilio a Miami. Otros tres aparatos con este mismo fin tiene prevista la salida para Venezuela. Las comunicaciones han quedado muy reducidas y las llamadas telefónicas sufren largas demoras.—(Efe).

DECLARACIONES DE BATISTA

CIUDAD TRUJILLO (República Dominicana), 2.—El general Fulgencio Batista, que abandonó Cuba el jueves, ha declarado que fué derrotado por Fidel Castro porque las fuerzas de su Ejército no están adiestradas para sostener una guerra de guerrillas.

Agregó que cuando los fidelistas comenzaron a combatir con el Ejército en campo abierto estaban ya en condiciones de hacerlo, porque iban

(Pasa a la última página)

MIENTRAS LLEGA LA FECHA DE LA BODA

TOKIO.—El príncipe Aki Hito y su prometida, miss Michito Shoda, entretenidos en ojear un álbum familiar en el palacio temporal de la novia. Se espera que la boda se celebre en el próximo abril.

(Foto CIFRA)

Rusia lanza un cohete a la Luna

Según los cálculos, alcanzará la zona lunar pasado mañana

LONDRES, 2 (urgente). — Rusia ha lanzado esta noche un cohete a la Luna.—(Efe).

* * *

LONDRES, 2 (urgente). — El texto del anuncio dado esta noche por Radio Moscú acerca del lanzamiento del primer cohete ruso a la Luna, dice así:

"Los años mil novecientos cincuenta y siete-incuenta y ocho marcarán un importante avance de la Unión Soviética en la construcción de cohetes. La experiencia de los satélites artificiales soviéticos han hecho posible acumular el material necesario para llevar a efecto los vuelos en el espacio y para alcanzar otros planetas del sistema solar. La investigación científica y la labor experimental realizadas en la URSS han ido dirigidas a construir grandes y pesados satélites artificiales terrestres.

Como resultado del trabajo creador de los hombres de ciencia, diseñadores, ingenieros y trabajadores soviéticos, se ha llegado a la construcción de un cohete de varios cuerpos, cuya última fase puede alcanzar una velocidad cósmica de 11'2 kilómetros por segundo.

El dos de enero de mil novecientos cincuenta y nueve, un cohete cósmico ha sido lanzado hacia la Luna en la Unión Soviética.

El lanzamiento del cohete se ha efectuado de acuerdo con la trayectoria prevista, en su movimiento en dirección a la Luna. Según los primeros datos, el último cuerpo del cohete se mueve ya con la segunda velocidad cósmica y, continuando su progreso, ha cruzado la fronteras de los instrumentos de presado sobre las islas Hawaí y sigue sobre el Océano Pacífico separándose rápidamente de la Tierra.

A las 3'10, hora de Moscú, del tres de enero, el cohete cósmico pasará sobre la parte Sur de la isla de Sumatra, a una distancia de unos ciento diez mil kilómetros de la Tierra. De acuerdo con los cálculos preliminares, el cohete cósmico alcanzará la zona de la Luna, aproximadamente, a las siete del cuatro de enero de mil novecientos cincuenta y nueve.

El último cuerpo del cohete cósmico, que pesa 1'472 kilogramos, sin combustible, va equipado con un reducto especial, dentro del cual van colocados lo sinstrumentos de precisión para realizar las siguientes observaciones científicas: La averiguación del campo magnético de la Luna, el estudio de la intensidad y de sus variaciones en cuanto a los rayos cósmicos fuera del campo magnético de la Tierra, registro de los fotones en la radiación cósmica, descubrimiento de la radiactividad lunar, estudio de la distribución del núcleo pesado en la radiación cósmica, estudio de los componentes gaseosos de la materia interplatenaria, estudio de la radiación solar corpuscular y el estudio de las partículas meteóricas.

Para observación del vuelo de la última fase del cohete cósmico se ha instalado en él un transmisor de radio que emite sobre dos frecuencias —19.997 y 19.995 megaciclos—, mensajes telegráficos de una duración de 0'8 a 1'6 segundos.

Un transmisor de radio que trabaja en la frecuencia de 19.993 megaciclos emite mensajes telegráficos de una duración variable entre 0'5 y 0'9 segundos para dar datos sobre las observaciones científicas.

Un transmisor de radio, que emite en la frecuencia de 183'6 megaciclos, es utilizado para medir las coordinadas del movimiento y para transmitir a la Tierra información científica.

Instrumentos especiales para producir una nube de sodio para darle el aspecto de un cometa artificial. El cometa artifical puede ser observado y fotografiado por medios ópticos equipados con filtros ligeros que eliminen la línea espectral del sodio. El cometa artificial se formará el tres de enero, alrededor de las tres horas cincuenta y siete minutos (hora de Moscú) y será visible de dos a cinco minutos en la constelación de Virgo, aproximadamente en el centro del triángulo formado por las estrellas Alfa Bootes, Alfa Virgo y Alfa Libra.

El cohete cósmico lleva un distintivo con las armas de la Unión Soviética y la inscripción de "Unión de Repúblicas Socialistas Soviéticas, enero de mil novecientos cincuenta y nueve".

El peso total, con los instrumentos científicos y de medición, en unión de las fuentes generadores de energía y el fuselaje, es de 361'3 kilogramos.

Estaciones científicas de observación situadas en diversos puntos de la URSS siguen la marcha del primer vuelo interplanetario. La determinación de los elementos de la trayectoria se está efectuando con computadores electrónicos, de acuerdo con los datos de medición que se reciben automáticamente y en coordinación con un centro computador. Es estudio de los resultados hará posible conseguir datos acerca del movimiento del cohete cósmico y para determinar las zonas del espacio interplanetario en el que se llevan a cabo las observaciones científicas".—(Efe).

Nota de Bonn a Moscú

BONN, 2.—La República Federal Alemana ha enviado una nota diplomática y un detallado memorándum sobre la cuestión de Berlín a Moscú. Ambos documentos serán entregados mañana en el Kremlin por el embajador alemán occidental en la Unión Soviética, Hans Kroll. Se cree que el ministro soviético de Asuntos Exteriores, Gromyko, recibirá a Kroll personalmente. En círculos diplomáticos se dice que Alemania Occidental indica a Moscú que Bonn tiene una responsabilidad diferente, con respecto a Berlín Oeste, que la de los aliados occidentales. Esta es jurídica y la del Gobierno alemán occidental es política, puesto que Berlín forma parte de Alemania. El texto de la nota se dará a la publicidad después que haya sido entregada al Gobierno soviético.—(Efe).

PROYECTO DE ESTACION DEL ESPACIO

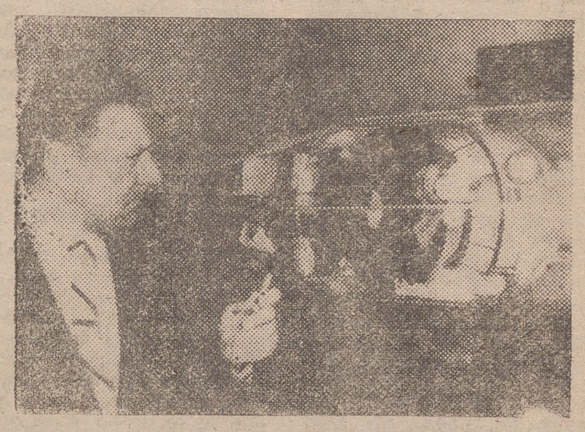

SAN DIEGO (California).—Krafft Ehricke, adjunto técnico del director de la Convair Astro Nautics División de la General Dynamics Corporation, explica la utilidad de una proyectada estación del espacio por él diseñada. La estación especial sería construída dentro de las limitaciones del casco de un Atlas. Los técnicos creen que una estación especial de esta naturaleza con técnicos permanentes podría ser colocada en el espacio dentro de cinco años. (Foto CIFRA)

Observaciones del Padre Santo sobre el arte religioso moderno

CIUDAD DEL VATICANO, 2.—S. S. el Papa, Juan XXIII, ha declarado que debe estimularse el arte religioso moderno siempre que esté inspirado por un espíritu de fe y por un sentimiento de verdad y belleza. Sin embargo, el Papa hizo una advertencia contra "las locas formas de los movimientos excesivamente vanguardistas".

El Padre Santo hizo estas observaciones en una audiencia a los dirigentes del Instituto del Arte Litúrgico Internacional de Roma. Sus palabras han sido dadas a conocer por los participantes en la audiencia. Todavía no se ha publicado ningún texto oficial con respecto al acto.

También dijo, como su predecesor Pío XII, que piensa estimular las nuevas formas artísticas "algunas veces no consideradas bellas, pero hechas con honradez".

Al comienzo de la audiencia, Giuseppe Giacomini, presidente de la Junta de directores del Instituto de Arte Litúrgico, regaló al Papa un crucifijo de plata del escultor Alberto Gerardi y otro crucifijo de bronce del escultor Angelo Biancini. La obra de Biancini obtuvo el segundo premio en la sección de arte sacro en la Bienal de Venecia del año pasado.—(Efe).

Subida general de precios en Francia

Nuestros vecinos consideran duro tener «que apretarse el cinturón»

PARIS, 2.—Casi todos los artículos han subido de precio en Francia. El precio del arroz, el té, el chocolate, las pastas para sopa y los dulces ha aumentado de un cinco a un diez por ciento. La botella de vino corriente de mesa se paga ahora a 163 francos, en lugar de los 150 anteriores. Las bebidas más caras han aumentado su precio en un 25 por ciento.

A partir de la semana próxima, las tarifas del gas aumentarán un cuatro por ciento y las de electricidad, un seis.

Desde el martes, un sello de correos corriente costará 25 francos en vez de los 20 que vale actualmente. Una postal costará 20 francos en lugar de 15, y otras tarifas postales aumentarán en la misma proporción: 50 francos más por un telegrama de diez palabras y cinco francos de aumento en cada conversación telefónica. Las tarifas de teléfonos aumentarán un 25 por ciento.

A partir de mañana el kilo de pan valdrá tres francos más, y desde el lunes por la mañana, aumentarán las tarifas ferroviarias. Un viajero de segunda clase, que hasta ahora paga 6'8 francos por kilómetro, pagará en adelante 8 francos. El precio del billete de primera clase aumentará de diez a doce francos por kilómetro. También el lunes aumentará el precio del carbón, según su calidad, entre un cinco y un quince por ciento.

Por otra parte, y de acuerdo con la apreciación de la riqueza por los «signos exteriores», un contribuyente que gane 160.000 francos mensuales, tenga esposa y dos hijos, un apartamento que rente unos 30.000 francos y sea propietario de un automóvil modelo 1955, teniendo, además, criada, pagará este año 343.000 francos de impuestos sobre la renta, mientras que el pasado año sólo hubiera pagado 138.000 francos.

Un matrimonio de trabajadores que gane un total de 120.000 francos al mes, tenga un hijo y un pequeño automóvil, viva en un apartamento de dos habitaciones con baño, en un suburbio, con renta de unos 35.000 francos, pagará este año 248.000 francos, el equivalente a dos meses de sueldo, mientras el pasado año sólo pagó 56.000 francos.

La legislación basada en los «signos visibles de riqueza» ha provocado una ola de descontento general en el país. Los periódicos de todas las tendencias políticas han exhortado a De Gaulle a recapacitar sobre su decisión.

La mayor parte de los franceses acogieron jubilosamente el regreso del general al Poder el primero de junio. Todavía es muy popular, pero el hombre de la calle empieza a sentirse intranquilo. De Gaulle ha advertido repetidamente a sus compatriotas que no se pueden hacer milagros, pero los franceses encuentran ahora muy duro tener que apretarse el cinturón después de trece años de creciente prosperidad, aun a costa de una catastrófica inflación.—(Efe).

Las juventudes católicas y el servicio militar

ROMA, 2. — La Federación Internacional de las Juventudes Católicas ha promovido un Congreso de estudios sobre el servicio militar, que se celebrará en Bolonia (Italia) del 22 al 24 de febrero próximo.

En particular, los congresistas, al afrontar el estudio de los problemas juveniles relacionados con el servicio militar, examinarán el problema de la dignidad humana frente a las obligaciones del servicio militar, la formación de la juventud y las tareas del capellán militar.

El Congreso será precedido de una reunión del Comité ejecutivo de las Juventudes de Acción Católica, en la que se tratará de la próxima reunión de la Federación Internacional de las Juventudes, que se celebrará del 7 al 9 de agosto de 1959 en Stuttgart (Alemania Occidental).—(Efe).

La situación política francesa

PARIS, 2.—Al abandonar el despacho de De Gaulle, Guy Mollet rehusó contestar a las preguntas que se le hicieron, diciendo que no compete a los ministros facilitar comunicados sobre la política del Gobierno. Los observadores políticos dudan que Mollet facilite una decisión final al general De Gaulle hasta que, al menos, celebren los socialistas su reunión nacional. Se espera, por otra parte, que Mollet, que se ofreció al general De Gaulle para el período de urgencia de los primeros momentos, abandone ahora el Gobierno, una vez sobrepasado aquel período. También hay mar de fondo en las filas del MRP, aunque menos serio, a pesar de que Pierre Pflimlin, que, como Mollet, es ministro de Estado y fué primer ministro, no ha dado muestras de abandonar el Gabinete. Se ha hablado últimamente de que el ministro de Información, Jacques Soustelle, jefe de la Unión para la nueva República, que domina la nueva Asamblea Nacional, se retiraría pronto del Gobierno para volver nuevamente, con más fuerza aún, en fecha futura. Según este razonamiento, Soustelle, olvidado por De Gaulle para la Jefatura del Gobierno, cree que el Gobierno debe contar, a largo plazo, con el apoyo activo de los socialistas y de los elementos trabajadores, que se opondrán a Debre, jefe del Gobierno, inevitablemente. Soustelle, en tiempos marxista, sigue con ideas izquierdistas, con mucho, sobre la política económica y laboral, a pesar de que sus puntos de vista con respecto a Argelia son perfectamente de derechas. El diario "París Press", recordando que Soustelle recordó varios años al estudio arqueológico de las ruinas precolombinas mejicanas, sugiere que pueda marchar a Méjico, ahora, como embajador, para volver algún día a la lucha política en París, pero no ya con las derechas, sino con las izquierdas.—(Efe).

SGCB2021

VENTANA A LA CALLE

Seguimos abriendo, por todas partes, zanjas quilométricas y hoyos tremendos, con celeridad y diligencia dignas de toda loa.

Son "para lo del teléfono", ya lo sabemos todos.

Pero dice un amigo nuestro que, rajaduras de esas aparte, que son inevitables si habíamos de acometer la cosa resueltamente, como venía siendo de tan patente necesidad desde hace tiempo, la verdad es que estamos teniendo muy mala suerte.

El hombre explica lo de la mala suerte así:

—Habréis visto —dice— que no va quedando en Logroño acera sana. Para la insaciable perforadora, ninguna parece desdeñable. A todas les hinca el taladro con el mismo ardoroso brío, y a todas las deja, en un periquete, abiertas en canal, de arriba a abajo, sin que valgan excusas ni contemplaciones. Acera a la que la implacable perforadora decreta que le ha llegado el turno, acera que sucumbe irremisiblemente. Así han visto premeditadamente desgarradas sus tiernas carnes aceras tan sanas y hermosas como las de Vara de Rey y Avenida de Colón, que daba gusto verlas. Así poseemos hoy en Logroño una raja que, nacida al comienzo de la calle de Gallarza, asciende por ella en toda su longitud, atraviesa el Muro de Breton de los Herreros, continúa a lo largo de Víctor Pradera, cruza la Avenida de Portugal, donde, por cierto, se ha convertido en magnífica trampa para cazar camiones, se interna en lo que fueron muelles "de pequeña" de la vieja estación del ferrocarril, salva la Avenida de Gonzalo de Berceo, continúa por República Argentina y nadie sabe todavía hasta dónde diablos va a llegar. Total: que no va quedando en Logroño, como quien dice, una sola acera de buen ver. Y, sin embargo, nada. No hay suerte. Yo, la verdad, al principio, concebí bastantes esperanzas. Cualquier día, ya que de hendir aceras se trataba, la suerte vendría en nuestra ayuda. Pero, nada. Van pasando los días, y nada. En fin; que me parece que se nos va a ir de las manos una ocasión espléndida, sin aprovecharla. Una pena, chicos.

—Pero, bueno; ¿se puede saber de qué hablas?

—¿De qué queréis que sea? ¿Es que estáis ciegos, o qué? Estoy hablando, desde hace rato, de las aceras esas del primer tramo de la calle de Sagasta. Cada día se carga la perforadora una acera o dos, todavía en buen uso, como si nada. En cambio, esas aceras tiñosas, carcomidas, intransitables, de la calle de Sagasta, ahí siguen, tan campantes, en el lugar más céntrico de Logroño, sin que la perforadora se digne hacer por ellas ni tanto así. Con la falta que nos está haciendo que alguien termine de deshacerlas del todo, para ver si nos ponen otras nuevas. Pues yo ya estoy empezando a temer que esas sean, precisamente, las únicas supervivientes de esta hecatombe que "lo del teléfono" representa para las aceras logroñesas. Y lo gordo es que, como se salven, ahí tenemos aceras indecentes para rato. Porque está visto que, por las buenas, no nos las arreglan ni a la de tres.

—La verdad, sí. También es mala suerte.

—¿Alguno de vosotros no tiene influencias con la perforadora, a ver si todavía puede ser?

—Mucho me temo que no.

—Puse estamos buenos...

* * *

Mañana, domingo, si Dios quiere, publicaremos unos gráficos con el resumen de las actividades de la Hucha Popular durante 1958.

Mientras tanto, diremos que, ya dentro del 59, hemos recibido las siguientes aportaciones:

Cien (100) pesetas de nuestro muy querido compañero "Migueliyo", que ha querido comenzar el año haciendo una buena "faena", y nosotros le hacemos a él la de contárselo a ustedes.

Y cincuenta (50) de uno que se conforma con que este año no le vaya peor que el pasado.

Muchísimas gracias a ambos.

Al mismo tiempo, se ha prestado una ayuda de doscientas cincuenta (250) pesetas para la adquisición de ropas interiores de abrigo para una niña recluída en el Sanatorio de Santa Marina, de Bilbao, niña a la que ya se prestó anteriormente ayuda similar, sin que, aun así, alcance para completar del todo el equipo necesario.

Tenemos, pues, que, en resumidas cuentas, el fondo general de la Hucha disminuye en cien (100) pesetas.

Y como éste hubiera sido a fin de año de cuatro mil cien (4.100) pesetas con la cantidad cuyo envío nos tiene anunciado "Un quinto del XV", resulta que el tal fondo será de cuatro mil (4.000) pesetas justas, cabales y redondas en cuanto llegue esa cantidad (ciento veintisiete pesetas) donada por el citado asiduo y generoso favorecedor de la Hucha.

Y, por hoy, eso es todo.

La Vida en la Ciudad

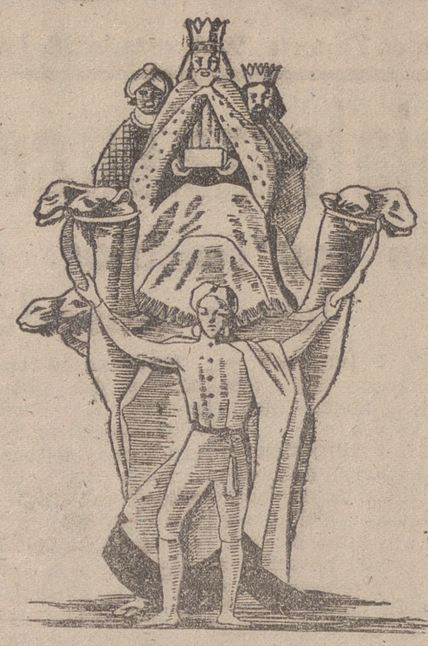

los perfumes evocan los mejores recuerdos

perfumería Yuro

LA CASA DE LOS BOLSOS

CURTIDOS

EMILIANO ALONSO, S.L.

PONE A SU DISPOSICION SU INMENSO SURTIDO DE ARTICULOS DE PIEL Y VIAJE PARA REGALOS DE REYES

GENERAL MOLA, 16. TELEFONO 15-26.

LA CASA DE LAS MALETAS

LA ACTIVIDAD EN NUESTROS CENTROS OFICIALES

Reunión de la Junta Provincial de Beneficencia

En la mañana de ayer, y presidida por el Excmo. señor gobernador civil, se reunió la Junta Provincial de Beneficencia para despachar los asuntos propios de su especial cometido que ya habían sido debidamente informados.

GOBIERNO CIVIL
VISITAS AL SEÑOR GOBERNADOR

En su despacho oficial, el señor Elorza Aristorena recibió las visitas de don Gregorio Choliz, ingeniero de la Confederación Hidrográfica del Ebro; don Joaquín López Barroso, jefe provincial de Sanidad; don Fernando Tejada Vélez, subjefe provincial del Movimiento; don Félix Berger Ochoa, secretario de la Escuela de Formación Profesional e Industrial, y don Javier Cerón Ayuela, delegado provincial de Sindicatos.

Hace 25 años

En Barcelona fué nombrado presidente del Gobierno de la Generalidad el señor Companys por fallecimiento de don Francisco Maciá.

—Dejó de existir en Logroño nuestra convecina la bondadosa señora doña Estefanía Isaba Lasarte.

—Fué ascendido a subteniente de Infantería del Regimiento de Bailén don Ignacio Aldana Gallego.

—En el Teatro Bretón, la compañía de comedias de Martí-Pierra puso en escena "El hombre de confianza".

—En Junta general celebrada en el Gran Casino se nombró para el presente año la siguiente directiva: Presidente, don José Peche; vice, don Santiago L. Reina; contador, don José López; tesorero, don Sabas Torres; vocales, don Emilio Ugarte, D. Fernando Ancín, don Ciriaco Gómez y don Patricio Palacios, y secretario, don Ignacio García.

—Las temperaturas de hoy en nuestra capital fueron: Máxima al sol, 8'2 grados; a la sombra, 5'8, y mínima, dos, en la madrugada.

—En Calahorra, durante el año último ocurrieron 20[illegible] nacimientos, 190 defunciones y 86 matrimonios; en Haro 217, 161 y 63; Entrena, 32, 3[illegible] y nueve; Munilla, 70, 51 y 16; Hormilleja, 11, 6 y 4, y Ollauri, 23, 9 y 2, respectivamente.

HACE 50 AÑOS.—En Junta general celebrada en el Círculo Logroñés para nombrar la directiva del año actual quedó designada la siguiente: Presidente, don Salvador Aragón; vice, don Enrique Herreros de Tejada; tesorero, don José María Trevijano; contador, don Hilario Ortiz de Lanzagorta; vocales, don Joaquín Elizalde y don Amador Monforte, y secretario, don Alberto Caballero.

—La Caridad Logroñesa en Junta general, nombró para el presente año la siguiente directiva: Presidente, el alcalde, don Alfredo Muñoz; vice, don Agustín Rebollo, designado por la Diputación, y otro, nombrado por libre elección, don Pedro Ruiz Santolaya; tesorero, D. Pedro Domínguez; contador, don Román Maguregui, y secretario, don Felipe Calleja.

Crónica de sucesos

Gravemente herido en accidente de moto

Sobre las 18 horas del pasado día uno se dirigía a nuestra capital, por la carretera de Pamplona, conduciendo una motocicleta, Emilio Pastor Ruiz, de 36 años, hojalatero, que llevaba en la parte trasera a Vicente Jiménez Jiménez, esquilador. Al llegar a la altura de la Cuesta de Pavía sufrió un accidente, a consecuencia del cual ambos ocupantes resultaron lesionados. Trasladados al Hospital Provincial, fueron rápidamente asistidos, apreciándose a Emilio una herida contusa en epicráneo y en talón derecho, de pronóstico leve, salvo complicación, y a Vicente una herida inciso contusa en la región frontal con hundimiento de bóveda craneal, fractura abierta de fémur derecho y shock traumático, de pronóstico muy grave.

Ambos quedaron hospitalizados.

Denunciado por blasfemo

Por blasfemar en el santo nombre de Dios fué presentado en la Comisaría de Policía por un sereno de la Guardia Nocturna Municipal Pedro Cobo Gomez, de 28 años.

NOTICIAS DIVERSAS

Cupón pro-ciegos. — En el sorteo celebrado ayer, resultó premiado el número 414.

Los cupones terminados en 14 están premiados con 25 pesetas cada uno.

Temperaturas de ayer.—Máxima, nueve, a las 15'40; media, 4'5, y mínima, 00, a las ocho de la mañana.

Presión atmosférica, 731'8.

Farmacias de guardia para hoy. — Don Román Vallejo, Hermanos Moroy, 28, y don Santiago García Baquero, General Mola, 63.

✝ Los hijos y demás familiares de **DOÑA FELIPA CALVO PASCUAL** (q. e. p. d.) agradecen a cuantos asistieron a los actos póstumos celebrados con motivo de su fallecimiento el testimonio de su pésame, a la vez que les comunican que las misas en sufragio de su alma tendrán lugar: el día 2, Novenario, en el Sagrado Corazón de María, a las ocho; día 3, Novenario en Sorzano, y día 9, Misas Gregorianas en las Siervas de Jesús, a las ocho, y Novenario en Agoncillo.

Se agradecerá la asistencia.

✝ Los hijos, hermanos y demás familia de **DOÑA PILAR FERNANDEZ FERNANDEZ**, Vda. de don Valentín Fernández Muñoz (q. e. p. d.), ante la imposibilidad de hacerlo particularmente, agradecen desde estas columnas a cuantas personas se han interesado por el curso de su enfermedad y han testimoniado su condolencia y asistido a los actos celebrados por su eterno descanso.

Al mismo tiempo participan que las Misas Gregorianas por el alma de la extinta se celebrarán en la iglesia de San Bartolomé, a las 10'30 de la mañana, a partir del próximo lunes, día 5 del actual mes.

Círculo LA AMISTAD

CONVOCATORIA

Se convoca a Junta general ordinaria, que se celebrará el próximo día 6 de enero de 1959, a las 3'30 de la tarde, y en la que se tratarán los siguientes asuntos:

1.º—Lectura del acta anterior.
2.º—Memoria anual.
3.º—Ruegos y preguntas.
4.º—Elección de cargos directivos.

Dada la importancia de los asuntos a tratar, se ruega la puntual asistencia.

La Junta Directiva

¡REGALOS PRACTICOS!

Medias Espuma Sra., las de 70 ptas. a	45'—
Medias sin costura "Eugenia de Montijo", con falta, a	39'—
Medias sport espuma, colores fantasía, las de 75 pesetas a	49'—
Guantes Sra., lana, los de 25 ptas. a	17'50
" caballero, lana, los de 40 ptas. a	26'—
" niña, lana, los de 25 ptas. a	17'75
Pañuelos cuello Sra., seda natural japonesa, los de 100 ptas. a	49'—
Medias espuma Sra., sin estuche, las de 100 a ...	69'—
Pañuelos cuello Sra. a	25'—
Pañuelos cuello caballero, lanilla, los de 100 a ...	45'—
Bufandas lana Sra., colores modernos (pelo), las de 100 pesetas a	75'—
Bragas nylón de niña (con tara), las de 35 a ...	20'90
Pañuelos de Cab. (Barón), fantasía, a	12'—
Calcetín nylón Cab., 3 cabos (doble refuerzo, sin estuche), a	39'—
Combinaciones nylón Sra. (poca falta), de 175 a	129'—
Bragas nylón Sra., con poca falta, las de 60 a ...	29'—
Calcetín niño, nylón, desde	19'90
Medias 2 cabos, sin costura (malla cruzada), sin cajas, a	65'—
Medias 3 cabos (las mejores), a	55'50
Corbatas caballero, las de 40 ptas. a	19'50
Combinación Sra. nylón 100 % (las más bonitas), a 175 pesetas y	195'—
Conjunto de camisón nylón corto y bikini, a	275'—
Sujetadores nylón, los de 50 pesetas a	35'—
Bragas Sra. nylón, perforadas, las de 60 ptas. a ...	49'—
Manoplas de niño (lana), a	12'—
Guantes fantasía Sra., dibujos (todo lana), los de 50 pesetas a	35'—
Medias sin costura (sin estuche de lujo), las de 70 pesetas a	59'—
Medias 3 cabos, a	39'—
Medias un cabo, a	35'—

e infinidad de artículos rebajados de precio.

SALDOS RIOJANOS.-Calle del Cristo, 20

DEPORTES

NURIA

REGALE PERFUMES, PERO DE...

TORINO

Exclusivista de la famosa marca francesa

LANVIN

con

sus perfumes y colonias "ARPEGE", "SCANDAL", "MY SIN", "PRETEXTE" y "RUMEUR"

LIQUIDACION

Hasta Reyes, de zapatos señora, caballero y niño. Botas señora hombre. Botitas niños. Katiuskas. Botines. Chanclos. Zapatillas.

Zapatería OCHOA, Sagasta, 25.

DEPORTES

NURIA

PULPA

fresca, prensada, de remolacha. Se despacha a granel en la Azucarera de Miranda al precio de 250 ptas. los mil kilos.

Informes en Logroño: Evaristo Sáenz Prados, Cervantes, 3. Tfno. 1188.

Teatro leído en la Asociación de Exalumnos del Instituto Nacional de Enseñanza Media

Hoy, sábado, a las siete y cuarto de la tarde, y en el aula número cinco del Instituto, el Cuadro Artístico de la Asociación de Exalumnos dará lectura a la obra original de Buero Vallejo "Las cartas boca abajo".

Precediendo a dicha lectura, el exalumno don Julio Alarcia recitará "Llanto por Ignacio Sánchez Mejías", de Federico García Lorca.

A estos actos quedan invitados todos los miembros de la Asociación y cuántas personas deseen asistir, rogándose la mayor puntualidad.

AVISO

Las participaciones de lotería para el sorteo del 5 de enero que regaló "El Andaluz" con el núm. 3.823, comunica fué extendida así por error, cuando el número verdadero es el 3.828, pudiendo devolverlas para su rectificación.

ANUNCIOS OFICIALES

Ayuntamiento de Logroño

ALMACENES GENERALES
AVISO

En el Depósito Municipal de Perros, sito en la calle de San Francisco, y a las once horas del día de la fecha, se procederá a la venta en pública subasta de un perro "Sétter" recogido en la vía pública y abandonado por su dueño.

DEPORTES

NURIA

Un perfume no es un lujo.

es el más delicado de los presentes

PERFUMERIA García de Vinuesa

GENERAL MOLA, 37. TLF. 15[illegible]

DEPORTES

NURIA

VESPA

EL MAS EFICAZ Y PRECIADO REGALO DE REYES

ENTREGA EN EL ACTO.--Doctores Castroviejo, 17

Campaña Reyes 1959

NADA DE MAULAS, GENERO DE DIFICIL SALIDA O ARTICULOS FUERA DE TEMPORADA. EN LOS DIAS MAS PROPICIOS PARA NUESTRAS VENTAS, COMENZAMOS ESTA CAMPAÑA SIN PRECEDENTES EN EL COMERCIO.

20% de descuento en todos los artículos

LEER... ASOMBRARSE... DUDAR..... VISITARNOS Y COMPRAR. ESTO HARÁ TAMBIEN USTED PORQUE SON PRECIOS.....IRRESISTIBLES !!

¿REGALO DE REYES?
NO LO PIENSE MAS
VISITE

CADARSO

que es donde lo encontrará
Inmenso surtido en relojes
señora, caballero, niño
SAGASTA, 8

ALFERECES DE MILICIAS
Uniforme con gorra, 1.000 pesetas.
SASTRERIA PALOMERO
Muro del Carmen, 9, 2.º

¡En la mejor época para recriar!
POLLAS DE MES - POLLOS MACHOS PARA CARNE.
POLLITOS DEL DIA.
GRANJA BLANCA. Carretera del Cristo. TELEFONO 1732.

Calzados Anita
San Juan, 8
LIQUIDA TODAS LAS EXISTENCIAS

Asociación de Exalumnos de las Escuelas Pías de Logroño

Mañana, día 4, a las 9'30 de la mañana, misa de comunión. Os hablará el M. R. P. Provincial, Moisés Soto. Acto seguido se tendrá el desayuno y la Asamblea general. A las dos de la tarde, comida fraternal, y a continuación se proyectarán en el salón unos complementos de Jaimito, Charlot Laurel y Oliver y Sandalio, que te recordarán los días alegres de tu Colegio.

¡Ex-alumno, es tu día! ¡No faltes!

La Directiva

REGALOS PARA REYES
PEÑALVA
Gallarza, 3 Teléfono 1182

Cartelera de espectáculos

Alhambra Desde las 5 (T. menores)
1.—La gigantesca epopeya del Oeste americano
SOLO UNA BANDERA
EN TECHNICOLOR
Con Alan Ladd y Lizabeth Scott
2.—Un torrente de carcajadas en la hilarante película
CABALLERO A LA MEDIDA
Con Cantinflas

Avenida Desde las 5 (T. menores)
1.—Sensacional ESTRENO. ¡La más divertida de las películas divertidas!
GUARDIAS DE ROMA
Con Alberto Sordi y Aldo Fabrizzi
2.—El apasionante film
EL ULTIMO BALUARTE
EN TECHNICOLOR
Con Ray Milland y Helena Carter

Bretón Hoy, desde las 5 (Tolerado)
1.—¡Sensacional éxito! Una de las páginas más violentas de la historia moderna
RAPSODIA DE SANGRE
Con María Rosa Salgado y Albert Hehn
2.—La divertida y original película
SOBRESALIENTE
Con Miguel Ligero

Diana Hoy, desde las 5 (Tolerado)
1.—Sensacional ESTRENO del más dinámico y espectacular film
EL GRAN JEFE
Technicolor y Cinemascope
Víctor Mature y Suzan Ball
2.—REESTRENO de uno de los grandes éxitos del cine español
EMBAJADORES EN EL INFIERNO
Antonio Vilar y Rubén Rojo

Frontón Desde las 5 (T. menores)
Pases a las 5, 7'45 y 10'45
Patio: 8 ptas. Palco, 6.
2 últimos de de proyección del gigantesco espectáculo
EL PUENTE SOBRE EL RIO KWAI
Technicolor - Cinemascope
Con William Holden, Alec Guinness y Jack Hawkins
8 "Oscars" y más de 30 premios internacionales.
Anulados los pases de favor

Moderno Hoy, desde las 5 (Tolerado)
1.—¡El ESTRENO más divertido del año! José Luis Ozores y Antonio Garisa, en un film dinámico y divertido
EL GAFE
(El film de las mil carcajadas).
2.—El film emocional
LA VENTANA
Con Bobby Driscoll y Ruth Roman

Olympia Hoy, desde las 5 (Mayores)
1.—La gran película
ENTRE DOS MUJERES
Jean Simons, Víctor Mature
2.—EXITO ENORME del simpático y alegre film
MUCHACHAS DE AZUL
Analía Gadé y Fernando Fernán Gómez
Technicolor y Cinemascope

Rialto Desde las 5 (A. mayores)
Pases a las 5, 7'45 y 10'45
A partir 9'30, precio rebajado
¡Últimas proyecciones en su segunda semana triunfal! de
SAYONARA
Technicolor - Cinemascope
Con Marlon Brando
Galardonada con 4 "Oscars"
De complemento: BLUME, campeón Europa, technicolor
Nota: No se pasará a otro salón. Anulados pases favor

¡Hoy!... en el Cinema DIANA
GRANDIOSO Y SENSACIONAL ESTRENO
EN TECHNICOLOR Y CINEMASCOPE
¡ESCENARIOS NATURALES!...
¡LUCHAS CRUENTAS!...
¡¡Las tribus "sioux" luchando contra la penetración del hombre blanco en sus territorios de caza!!
¡UN ESPECTACULO UNICO EN SU GENERO!

EL GRAN JEFE
TECHNICOLOR — DIRECTOR: GEORGE SHERMAN — CINEMASCOPE

¡¡Los "sioux", acaudillados por "Caballo Loco", inflingieron tremendas derrotas al Ejército federal!!

ADEMAS..., y de REESTRENO, uno de los grandes éxitos del cine español, la gran película
EMBAJADORES EN EL INFIERNO
ANTONIO VILAR, RUBEN ROJO y LUIS PEÑA
MORIR, NO MORIREIS...
¡PERO VIVIR NO OS DEJAREMOS!
Estas palabras martilleaban constantemente los oídos de nuestros héroes
Continua desde las cinco (Toleradas menores)

Vuelve MARINA VLADY más bella...
más exótica y más apasionada
¡EN UN AMBIENTE NUEVO... UNA HISTORIA DE AMOR!
UN FILM QUE USTED NO OLVIDARA
CARA DE BRONCE
con Faosto Tozzi y Cosetta Greco
¡DOS MUJERES Y DOS HOMBRES...
...EN UN AMBIENTE CARGADO DE PASIONES!
¡PROXIMAMENTE! estreno
en el Cinema DIANA

UNIVERSAL - MICROTOR
A la vanguardia de la industria relojera Suiza
ADMIRE LOS ELEGANTES Y PRECISOS RELOJES DE ESTA GRAN MARCA EN SUS CONCESIONARIOS
RELOJERIA BARRIO
RELOJERIA ORTIZ-OLAVE

HOY, EN SU SEGUNDA SEMANA TRIUNFAL de proyección.
ENTRA EN EL
Cine RIALTO
EN SESION CONTINUA DESDE LAS CINCO
EL EXITO DE LA TEMPORADA
Cuatro "Oscars", innumerables distinciones y el aplauso de los públicos de todo el mundo confirman su categoría excepcional

MARLON BRANDO
PATRICIA OWENS
RED BUTTONS
MIIKO TAKA
RICARDO MONTALBAN
TECHNIRAMA - TECHNICOLOR
MARTHA SCOTT
MIYOSHI UMEKI
JAMES GARNER
DIRECTOR: JOSHUA LOGAN
SAYONARA
(ADIOS)
(A. MAYORES)
POR LA BELLEZA DE SUS PAISAJES...
POR LA GRANDIOSIDAD DE SU ESCENAS...
POR LA EXQUISITEZ DE SU ARGUMENTO...
¡ES UNICA!
Pases a las 5, 7'45 y 10'45
ANULADOS LOS PASES DE FAVOR

Hollywood nos brinda la más gigantesca epopeya bélica salida de sus estudios
Superior a todas porque es real
LA PELICULA QUE TODOS QUIEREN VER PORQUE:
REGRESO del INFIERNO es el dolor de las madres
REGRESO del INFIERNO es la abnegación de la esposa
REGRESO del INFIERNO es un canto a la patria
REGRESO del INFIERNO es un himno y una plegaria

REGRESO DEL INFIERNO
AUDIE MURPHY
EL HEROE QUE LA VIVIO
MARSHALL THOMPSON
CHARLES DRAKE
GREGG PALMER
COLOR POR TECHNICOLOR
CINEMASCOPE
Cinco camaradas recorrieron juntos senderos de gloria y sólo uno, el protagonista de esta excepcional superproducción, regresó con vida de aquel infierno de metralla
Muy pronto: Avenida

DEPORTES

MENESTRA DEPORTIVA

Sanciones que indignan

Cuantos lean los acuerdos del Comité Guipuzcoano de Competición y vean que el C. D. Logroñés ha sido multado "por la conducta incorrecta del público para con el equipo visitante, manifestada reiteradamente en el transcurso del encuentro", se preguntarán indignados. ¿Pero qué es esto?. Y esto es, señores, que el defensa del San Sebastián Valle no figura en parte alguna de los acuerdos, sin duda porque nadie ha denunciado a la Federación que la "incorrecta" actitud de nuestro público era gritar a un elemento que acababa de ofenderle gravemente con un gesto que no es tolerable en parte alguna, pero mucho menos en uno que se llama deportista y se permite, de un modo tan ostensible que no hay quien lo aguante pacientemente, enfrentarse chulescamente en la actitud que todos nuestros lectores supondrán, sin respetar siquiera que enfrente había señoras y señoritas y muchos y muy respetables señores. Pudo, señores, ser el causante de un conflicto de orden público, y no sólo no se le sanciona federativamente, sino que castigan al Logroñés.

A nosotros no nos duelen prendas, y bien demostrado tenemos que para condenar tales gestos no nos fijamos nunca en si lo hace un jugador forastero o de casa, como tampoco ocultamos cualquier censura que merezca nuestro público. Por eso, señores federativos, protestamos enérgicamente, no porque se sancione a nuestro club si se estima que lo merece, sino porque no se sancione severamente a quien no debe figurar en las filas de un club federado en tanto que no rinda culto a la decencia; es decir, mientras no aprenda y practique la educación deportiva y la otra. Y por hoy nada más que preguntar al delegado que, según nos manifiestan, presenció el partido, si no siente algún remordimiento ante tan injusto proceder para con el club y pueblo logroñeses, después de haber sido testigo de los hechos ocurridos en Las Gaunas el pasado domingo. Nosotros estamos seguros de que el Comité Guipuzcoano, bien informado, hubiera adoptado otros acuerdos.

* * *

Y mañana, el Beasain en Las Gaunas dispuesto a llevarse, si el Recreación se lo permite, algo positivo para su casa. Esta pretensión, cuando se pone juego y entusiasmo para lograrla, es natural y lógica, y como estamos seguros de que todo eso pondrán en el terreno nuestros visitantes de mañana, suponemos que nuestros recreacionistas, cuya calidad vienen poniendo de relieve en las últimas jornadas, harán mañana el esfuerzo preciso para que sea comprobada por los aficionados, deseosos de verlos ascender en la tabla al puesto que por su buen juego tienen derecho.

Para ello, claro está, hay que luchar desde el principio al fin, pues el Beasain es conjunto que rara vez se entrega por adverso que le sea el tanteo.

La directiva nos ruega aclaremos el error sufrido en los carteles, en el sentido que el recibo para entrar al campo será el de diciembre en lugar del de enero, como se dice en la propaganda.

LACUESTA

Acuerdos de los Comités de Competición

Clausura del campo del Eldense, suspensiones de jugadores de varios clubs y multa al D. Logroñés

MADRID, 2.—El Comité Nacional de Competición de la Real Federación Española de Fútbol, en su reunión semanal, ha tomado los siguientes acuerdos:

Jugadores. Primera División. —Amonestar y multar a Eustaquio Zubillaga Iraola (Real Sociedad F.), por pérdida deliberada de tiempo.

Imponer multa a Manuel Quevedo Vernetta (U. D. Las Palmas) y Luis del Sol Cascajares (R. Betis Balompié), por desconsideración con contrarios.

Segunda División.—Suspender por ocho partidos oficiales a Félix Orive Pérez (Baracaldo A. H.), por agresión a un contrario, siendo reincidente; por tres partidos oficiales a Luis Jiménez López (C. F. Extremadura), por protestar e insultar al árbitro, y a Cándido Gómez Alvarez (Levante U. D.), por ofender de obra a un espectador en el partido C. D. Badajoz-Levante U. D. celebrado el día 7 de diciembre último, y por dos partidos oficiales a Juan Schwandt Fernanz (Cádiz C. F.), por desacato a las órdenes del árbitro.

Amonestar y multar a José Antonio Rodríguez López (C. D. Basconia) y Marcos Ramírez Cabrerizo (A. D. Rayo Vallecano), por juego peligroso; a Francisco Fuentes Alfaro (Córdoba C. F.) y Luis Serrano Ocaña (Hércules C. F.), por repetida desconsideración mutua, y José Carlos Rodríguez Bermúdez (C. D. Tarrasa) y Víctor Aurré García (Baracaldo A. H.), por pérdida deliberada de tiempo.

Imponer multa a Mariano Gargallo Minguillón (C. D. Sabadell), Amancio Amaro Varela (R. C. D. Coruña), Valentín Suárez Fernández (R. Avilés) y Juan María Lasa Garmendia (R. Unión Irún), por formular reparos al árbitro, y a Pedro Buendía Lopez (A. D. Rayo Vallecano) y José Llaneza García (C. D. Tarrasa), por desconsideración mutua.

Entrenadores. — Aplicar las amonestaciones correspondientes a los entrenadores del Baracaldo A. H., C. F. Extremadura, Levante U. D. y Cádiz C. F., por faltas cometidas por jugadores de sus clubs, y al del C. D. Tarrasa, por penetrar en el campo de juego sin ser requerido por el árbitro.

Clubs. — Clausurar por tres partidos oficiales el campo del C. D. Eldense e imponer multa máxima al club, por el comportamiento hostil y agresivo del público, que invadió el terreno de juego, perturbando la marcha normal del encuentro, y al finalizar el partido agredió al árbitro y jueces de línea, con la circunstancia agravante de reincidencia por segunda vez durante la actual temporada, y sancionar económicamente al Baracaldo A. H., C. D. Sabadell y Córdoba C. F., por incidentes del público con el equipo arbitral.—(Alfil).

ACUERDOS DEL COMITE GUIPUZCOANO

Azkoyen-Recreación. — Suspender por dos encuentros y sancionar económicamente al jugador Antonino Hernández Pérez, del C. D. Recreación, por protestar reiteradamente decisiones arbitrales, habiendo sido expulsado previa amonestación.

Amonestar al entrador del C. D. Recreación por falta cometida por un jugador de su equipo.

Logroñés-San Sebastián. — Amonestar y sancionar económicamente a los jugadores Antonio Sirvent López, del C. D. Logroñés, y Rafael Mendiluce Elizondo, del San Sebastián C. F., por desconsideración mutua.

Sancionar económicamente al C. D. Logroñés por la conducta incorrecta del público para con el equipo visitante, manifestada reiteradamente en el transcurso del encuentro.

Oberena-Tolosa.—Señalar la fecha del día 15 de febrero próximo para la celebración de este encuentro, que fué suspendido en su día por casa de fuerza mayor.

ACUERDOS DEL COMITE NAVARRO

Partido Haro-Tardío.—Inhabilitar por cuatro partidos oficiales al jugador Jacinto Sáez Martínez (Haro) y sanción económica. Inhabilitar por 16 partidos oficiales y sanción económica al jugador Rafael Estefanía Díaz (Haro). Imponer sanción económica al Club D. Haro.

Partido Burle-Balsamaiso.—Suspender por dos partidos oficiales al jugador del Burle José Miguel Marín Elcinto.

Partido Balsamaiso-Indarra. —Inhabilitar por cuatro partidos oficiales al jugador del Balsamaiso Joaquín Jesús Muro Bergasa.

Informes arbitrales.—Imponer a los clubs Haro y Tardío sanción económica por no remitir el obligado informe arbitral.

FUTBOLERIAS

¿INTERESA ARAHUETES II AL ESPAÑOL?

Copiamos del "Diario de Burgos":

"Hay rumores en Logroño de que el Deportivo Español está siguiendo la pista de algunos jugadores del Logroñés y entre éstos se dice que figura incluído Arahuetes II, que está desarrollando una lucida campaña en la capital riojana.

Acogemos la noticia con las naturales reservas, pues no ha superado la condición de rumor; pero una cosa es cierta, y es que el jugador burgalés está sosteniendo una magnífica actuación en el equipo riojano".

* * *

Y de "La Voz de Asturias:

"La directiva del club ovetense acordó imponer una sanción económica de 1.000 pesetas al jugador Lalo, por su falta de interés en el partido últimamente celebrado frente al Barcelona.

Además, y unánimemente, la directiva había aconsejado a los técnicos del club la separación del equipo de dicho jugador, medida que, por el momento, no sabemos si ha sido adoptada o lo será en su día, dado que si el jugador persiste en su actitud, debe ser inmediatamente dado de baja. E incluso incoar el correspondiente expediente para mayor sanción o llegar a la inhabilitación del referido jugador, medida que según las disposiciones vigentes a tal respecto, puede tomarse".

OTRO ARGENTINO AL OVIEDO

BARAJAS, 2.—Llegó el jugador argentino de fútbol José María Sánchez, que actuaba de interior izquierda en el Atlante de Buenos Aires. Viene contratado para el Oviedo.—(Alfil).

CICLISMO

MAÑANA, EXCURSION DEL CLUB CICLISTA LOGROÑES

Para mañana, domingo, se proyecta una excursión al pintoresco pueblo de Murillo de Río Leza, donde se jugarán unos partidos de pelota y se tomará el almuerzo.

La salida se efectuará desde la Plaza de San Bartolomé a las diez treinta de la mañana.

Como jefe de la expedición irá el directivo don José María Trevijano, ayudado por los corredores Vicente Izquierdo, José María Larrauri y Angel Palacios.

La marcha será en todo momento neutralizada, yendo por Recajo, cruce de Agoncillo y regreso por Villamediana sobre las dos de la tarde.

(Más deportes en la séptima página)

PELOTA

Los interesantes encuentros de mañana en el Carrasco

Magnífica jornada pelotística la que mañana, a las cuatro y media de la tarde, se ofrece a los aficionados en el Frontón Carrasco, de Haro. Magnífica, por la calidad de los encuentros que se disputaran, y muy importante al mismo tiempo, ya que, teniendo en cuenta la proximidad de la fecha en que comenzará el Torneo de Federaciones, servirán los encuentros que se jueguen para fijar posiciones en cuanto a la selección de nuestros pelotaris, lo mismo en las peleas de mano a mano que en las de parejas. ¿Quiénes formarán la representación riojana?

Por ahora es difícil la respuesta. Son varios los jugadores destacados que ansían ese honor. Veremos mañana si se aclara algo la situación.

Los partidos que se dilucidarán mañana son los siguientes:

En primer lugar, a mano por parejas, Ocón y Palacios (de Murillo y Albelda) contra García y Andérica (de Albeldá).

Después, el mano a mano entre el murillense Santos y el de Albelda Picote. Estupenda lucha, en la que Santos tratara de sacarse la espina que su rival le clavó hace dos domingos. Por eso es de presumir que el de Murillo acudirá al Carrasco bien preparado, por ese lógico deseo de desquite y porque le hará falta una buena acumulación de energías para triunfar a costa de un Picote que atraviesa un momento formidable.

Y en último lugar, Zapatero y Zabala (de Entrena y Oyón) volverán a verse las caras con sus contrincantes más calificados, Tripita y Cuco (de Albelda). Las "ganas" que ambas parejas se tienen presagian una contienda encarnizada.

Esto es lo que hay para la tarde de mañana en el Carrasco, de Haro Que no es poco. Y como hasta la fecha no hay variaciones en lo anunciado, los amigos jarreros "de la pizarra" ya habrán señalado el acontecimiento en su simpática labor propagandística en una de los bares más concurridos de la Plaza de la Paz.

LOS PARTIDOS DE AÑO NUEVO

En Vergara reaparecieron los hermanos Arriarán, después de prolongada ausencia por diferencias económicas con las empresas. La pareja fraterna se enfrentó a García Ariño I y Gallastegui I. Dominaron al principio los hermanos, colocándose en 12-6, pero reaccionaron brillantemente sus rivales, que se adjudicaron el triunfo por 22-17.

En Eibar, Bolinaga y Soroa vencieron a Ezcurra y Echave X por 22-15. Sin embargo, Ezcurra, a pesar de perder, escuchó grandes ovaciones.

También triunfó Del Val en su primer partido del año. En compañía de Lejarazu, derrotaron a Ochoa e Irureta, 22-15, ofreciendo el paisano una actuación brillantísima.

¿SE HARA REALIDAD?

Sabemos "de muy buena tinta" que las empresas de mano tratan de llegar a un acuerdo con los propietarios del Carrasco, de Haro, para organizar durante el año que ha empezado festivales pelotísticos en el frontón jarrero.

De desear es que las gestiones den su fruto, con lo que los aficionados riojanos volveríamos a presenciar grandes encuentros, sobre todo en fechas tan destacadas como San Pedro y la Vega.

CONTRACANCHA

Los partidos de las selecciones juveniles de fútbol

MADRID, 2.—Para las próximas jornadas festivas del 4 y 6 de enero actual están previstos los siguientes partidos eliminatorios del campeonato de selecciones regionales juveniles de fútbol.

Domingo 4: Oeste-Gallega, en el campo de Zorrilla; árbitro, señor Fuente (Castilla); Cántabra-Asturiana, en El Sardinero; árbitro, señor López Zaballa (Vizcaya), y Catalana-Balear, en Sarriá; árbitro, señor Cotanda de Valencia.

Martes 6: Vizcaína-Aragonesa, en San Mamés; árbitro, señor Arce (Cantabria); Guipuzcoana-Navarra, en Atocha; árbitro, señor Teja (Cantabria); Hispanomarroquí-Castellana, en Ceuta; árbitro, señor Osuna (Andalucía); Extremeña-Andaluza; árbitro, señor López Montenegro (Castilla), y Murciana-Valencia, en La Condomina; árbitro, señor Ferrete (Andalucía).—(Alfil).

¡Chico..! prefiero un PHILIPS

¡UNA SONRISA POR CADA IMAGEN!...
¡UNA RISA EN CADA ESCENA!...
¡UNA CARCAJADA EN CADA SECUENCIA!...

le reserva la más divertida de las películas divertidas

Una avalancha de risas con los cuatro ases del cine cómico italiano

SENSACIONAL ESTRENO

¡LA AJETREADA VIDA DE LOS GUARDIAS URBANOS DE LA CIUDAD ETERNA ENFOCADA DESDE EL PUNTO DE VISTA CÓMICO Y HUMORISTICO!

HOY
Continua desde las 5
Programa doble
Tolerado menores

CINE AVENIDA

Completará el programa el apasionante film

EL ULTIMO BALUARTE

En technicolor. — Con RAY MILLAND y HELENA CARTER

Calefacción por aire acondicionado. Salón perfumado por Mervi

NOTA IMPORTANTE: Quedan anulados todos los pases de favor dados hasta esta fecha de los cines AVENIDA, RIALTO, FRONTON Y ALHAMBRA valiendo únicamente los que entran hoy en vigencia

¡HOY! MODERNO

Continua desde las CINCO. (TOLERADO)

¡¡DIVERTIDO ESTRENO!!

USTED HABIA DICHO QUE EN SU VIDA SE HABIA REIDO TANTO; AUN LE QUEDA POR VER A JOSE LUIS OZORES Y ANTONIO GARISA (los ASES de la RISA), en

Además, se proyectará el film policíaco

LA VENTANA

Con Bobby DRISCOLL y Ruth ROMAN

DUCAL

¡HOY! SALA DE FIESTAS

TARDE, a las 7'30.
NOCHE a las 11'30.

SELECTOS BAILES DE SOCIEDAD
Orquesta AYALA

Exito de la bella vocalista ASUNCION DEL PINO, cantante moderna.

¡SIN TAQUILLA!

(Reservado el derecho de admisión).

El día 5, a las once de la noche:

GRAN GALA DE REYES
COTILLON - ORQUESTA AYALA y ATRACCIONES

Obsequios: CHAMPAN, ROSCO y SORPRESAS.

RESERVA DE MESA para CUATRO PERSONAS: 200 pesetas.

A partir de hoy pueden retirar su reserva.

SALON perfumado por "MERVI".

SGCB2021

El teatro y el cine

Los que hacen el cine español

En el sentido artístico, España tiene el cine que merece

ENCUENTRO A LAS PELICULAS NORTEAMERICANAS CARENTES DE TRANSCENDENCIAS, DIC E EUGENIO MARTIN

Eugenio Martín nació en Granada en 1925. Siendo estudiante de Derecho escribía poesía, ensayo y cuentos en las revistas universitarias y se dedicaba a la organización de cine-clubs. Subvencionado por la Universal granadina, realizó su documental en 16 mm. "Viaje romántico a Granada". Obtiene una beca para estudiar en el Instituto de cine de Madrid y realiza otra vez su documental en 35 mm. Ha sido ayudante de dirección de varias coproducciones y, por fin, en 1958, dirige su primera película "Despedida de soltero".

—¿Qué tal es esta película?

—Es una comedia asainetada. Los protagonistas son Germán Cobos, Silvia Solar, Pepe Isbert, Matilde Muñoz Sampedro, Jaqueline Pierreux...

—¿Proyectos?

—Tres guiones, dos de ellos míos: "Los busconos" y "Pensión Conde". Son dos temas difíciles que voy a dejar por ahora. El tercer guión es de Rafael Azcona y quizás sea mi próxima película. Su título: "Un rincón para querernos".

—¿Qué tema trata?

—Es un tema cómico de una gran personalidad. Hay en él la posibilidad de un cine distinto que no se parece en nada de lo que ya existe. Hace pensar en la pintura de Solana y de Goya; o en la novelística de Baroja. Al mismo tiempo puede ser cine comercial y, por tanto, más fácil de que sea aceptado por los distribuidores.

—¿Otros proyectos?

—También tengo el plan de hacer una comedia musical: una visión muy realista de la clase humilde española. Realista pero con matices asainetados y con números musicales. Un film musical, pero no folletinesco.

—Ya que habla de realismo, ¿qué opina usted del neorrealismo italiano actual?

—Creo en el neorrealismo. Aunque no sé por qué se llama neorrealismo. El realismo ha existido siempre. Pero de lo que estoy seguro es de que "Umberto D" es un film magnífico. Sin embargo, esta postura actual de Zavattini y de De Sica presentándose como salvadores de un "neorrealismo moribundo" me parece un empeño de vía estrecha. Mientras haya sinceridad habrá realismo. En toda postura sincera se buscará la belleza y la bondad.

—¿Tiene usted maestros?

—Admiro a Chaplin y a Fellini. Yo quisiera hacer una obra típicamente española, ya que ésta es la única forma de hacer arte universal. René Clair no me ha llenado nunca; me parece excesivamente intelectual y su cine lo encuentro demasiado construido y frío.

—¿Y el cine de Wyler, Kazan... etc.?.

—No. El cine americano no me gusta. Sólo separaría los guiones de Paddy Shayoski como "Marty" y "Bachelor Party". Quizás no sea exacto decir que el cine americano me disgusta, pero lo encuentro falto de trascendencia. Está muy lejos de mi postura artística de español. Se me mete poco en el corazón.

—¿Cree usted en las adaptaciones del teatro y de la novela?

—El hecho de que el cine no pueda reflejar, como la novela, los estados del alma del hombre me hace dudar un poco de sus poderes expresivos. Por lo menos de su expresividad actual como arte. No tengo esta duda interiormente resuelta.

—¿Qué opina del cine español actual?

—Mal. Lo veo muy mal. Económicamente, porque no tiene organizados sus mercados exteriores. Y plantear la producción para el mercado interior conduce al raquitismo. En el sentido artístico, creo que en España tenemos el cine que merecemos.

ESTEBAN FARRE
"Europa"

Cine español 1958

DE SETENTA PELICULAS, VEINTICINCO COPRODUCCIONES

Por ESTEBAN FARRÉ

De las 70 películas españolas producidas en el año 1958, 25 son coproducciones con el extranjero: 18 con Italia, 2 con Alemania ("Entre hoy y la eternidad" y "La estrella de Africa") y una con cada uno de los siguientes países: Norteamérica ("Aventura para dos"), Méjico ("Sueños de oro"), Inglaterra ("El aventurero"), Suecia ("Llegaron dos hombres") y Suiza ("El cebo").

De este total de 70 títulos, solamente unos 20 son, a mi modo de ver, dignas de mención. Las otras serán seguramente fantásticos éxitos populares—pensemos en las del actor José Luis Ozores—y cumplirán con ello su misión de divertir al público; pero, aunque inspiren toda nuestra simpatía, no pueden ser presentadas como ejemplo. Pasemos una rápida mirada por las otras:

Entre ellas nos encontramos con algunas excelentes coproducciones que, como "El desafío", de Francisco Rosi, y "Hablemos de amor", de Alesandre Russoti, son casi totalmente italianas. Aunque la primera de ellas tenga por protagonista absoluto a José Suárez y la segunda se haya rodado parcialmente en nuestros Estudios y tenga elementos españoles en el reparto. Y lo mismo podríamos decir de "Tal vez mañana" y de "El marido".

Entre las películas españolas destacan con brillo propio algunas que ya desde un principio fueron conceptuadas como superproducciones y por tanto realizadas con este empeño: "La violetera", de Amadori; "Aquellos tiempos del cuplé", de Merino y Cano; "La venganza", de Bardem, y "La tirana", de Orduña. Protagonizada por una estrella popular, todas ellas han aspirado, y han logrado o lograrán, el éxito comercial que los nombres de Sara Montiel, Lilian de Celis, Carmen Sevilla y Paquita Rico obtienen siempre. Son "películas de estrellas". Quizás la de Bardem y la de Orduña tengan también un cierto matiz de "películas de director" por la definida personalidad cinematográfica de sus autores.

Junto a ellas están las películas basadas en un tema interesante: en un argumento sacado de un libro de probada solvencia: "Los clarines del miedo", "La muralla", "Una muchachita de Valladolid" y "El pisito".

"Los clarines del miedo", de Antonio Román, con Paco Rabal y Rogelio Madrid de protagonistas, es una película vigorosa, cuya finalidad es el reflejo de la fiesta de los toros que en la novela homónima de Angel María de Lera tan magistralmente se describe. Antonio Román ha cumplido con dignidad y eficacia tan difícil cometido.

"La muralla", de Luis Lucia, según la obra de Joaquín Calvo Sotelo, es un ejemplo de cómo puede pasarse del teatro al cine sin que el tema pierda nada de su calidad. En la versión cinematográfica del célebre drama de la restitución, Luis Lucia se ha mostrado más seguro que nunca en un oficio que cada vez realiza con un arte más depurado. Armando Calvo, Irasema Dilián y Pepita Serrador son dirigidos magníficamente.

"Una muchachita de Valladolid", de Luis César Amadori, también sobre una pieza de Calvo Sotelo, es una réplica en tono menor de la otra película. Albert Closas y Analía Gadé se mueven con elegancia dentro de esta comedia, que sólo pretende hacer pasar un rato agradable al espectador.

"El pisito", de Ferreri, con Mary Carrillo y José Luis Vázquez, está basada en una novela de Azcona y ha sabido dar al cine español una orientación distinta.

Y llegamos a las "películas de director": "El cebo", de Vajda; "Viva lo imposible", de Gil; "Rapsodia de sangre", de Issasi Isasmendi"; "La noche y el alba", de Forqué; "Carlota", de Cohen Salaverry"; "15 bajo la lona", de Navarro, y "La vida por delante", de Fernán Gómez.

"El cebo", de Ladislao Vajda, trata de un modo extrañamente poético y delicado un tema escabroso. Los protagonistas han sido: Heinz Rühman y María Luisa Salgado. La película ha sido rodada en Suiza.

"Viva lo imposible", de Rafael Gil, es la película española de 1958 realizada con más habilidad. Sobre un tema arreglado por el siempre algo acre Miguel Mihura, Rafael Gil ha sabido construir una película extraordinariamente bien contada. Con un estilo totalmente acorde con el argumento se nos presenta la historia del hombre condenado a ser contable a pesar de todos sus intentos en busca de lo imposible. En este film se refleja más el modo de ser de los españoles que en muchas y varias charlatanerías patrioteras. Don Quijote representa mejor el espíritu racial español que todos los Amadies, Paquita Rico ha interpretado con gracia su papel y Manolo Morán, por primera vez en su larga carrera, huye de toda gesticulación barata y nos da un trabajo contenido y elegante.

"Rapsodia de sangre", de Issasi Isasmendi, está dentro de la línea anticomunista de "Embajadores en el infierno" y "La legión del silencio". Vicente Parra y María Rosa Salgado han puesto todo su entusiasmo en una película que ha acreditado a su director como realizador preparado para temas vigorosos y humanos.

"La noche y el alba", de José María Forqué, es un ejemplo de buena dirección cinematográfica, aunque en sí la película no se base en un argumento con la suficiente consistencia humana que esta buena labor directiva y la de los cuatro protagonistas merecían: Antonio Vilar, Paco Rabal, Zully Moreno y Rosita Arenas.

"Carlota", de Cohen Salaverry, según asunto de Mihura, es también una película muy bien dirigida y con una interpretación muy buena de la siempre segura Ana Mariscal.

"15 bajo la lona", de Agustín Navarro, ha sido una película juvenil sobre la vida de los estudiantes de la Milicia Universitaria en un campamento. Angel Aranda, Carlos Larrañaga y los otros intér-

(Pasa a la siguiente página)

¡Chico...!
prefiero un PHILIPS

Una figura de la comedia alemana

Autor, director de escena y actor, Curt Goetz cumple 70 años

HAMBURGO.—(Por Stephan Linhardt - Impresiones de Alemania). — Los genealogistas, siempre curiosos, han averiguado que Curt Goetz, hijo de un comerciante del Sudeste de Alemania, tiene mucha sangre extranjera en las venas. Sus antepasados paternos provienen de uno de los cantones de Suecia. Su madre era descendiente de una familia italiana con el nombre típico de Rocco. Los críticos literarios pueden ampliar este panorama apuntando que Curt Goetz es sobrino segundo de Bernard Shaw. En todo caso, sea debido a esos elementos extranjeros o por razones más difíciles de discernir, Curt Goetz, que cumple estos días 70 años, es una figura exótica de la vida literaria y teatral de Alemania.

Después de haber asistido al Instituto de Halle, Curt Goetz pensaba estudiar Medicina. Ya en el séptimo curso de Bachillerato se inscribió sin embargo en unos cursos de arte dramático y en 1905 obtuvo su primer contrato. Del teatro de Nuremberg pasó a Berlín y en 1918 empezó a escribir, en parte por distracción y en parte para ganar dinero. En 1925 volvió a la escena, realizando varias tournées por Europa y por América. Poco a poco se definió su figura en el teatro alemán: autor, director escénico, actor y, sobre todo, "gentleman". Al apuntar la imposibilidad de definir su personalidad, un crítico escribió que Curt Goetz era "una institución del teatro y del cine alemán". Es sin duda una de sus figuras más amables.

Si bien su primera obra, "Menagerie", no consiguió llamar la atención de la crítica, la segunda, "Ingeberg", constituyó en 1922 su primer gran éxito. Durante los ensayos de esta obra en Viena, los amigos no se cansaron de advertir a Curt Goetz el gran peligro que corría con la presencia de la actriz Valerie Pajer, que había escogido ese pseudónimo a pesar de tener un nombre de familia bastante más vistoso: Valerie von Martens, Edle von Mayersperg, hija de un conde y almirante austríaco. Educada en un convento, Valerie von Martens consiguió entrar en el elenco del famoso Burgtheater. De nada sirvieron las advertencias y en 1923 celebraron Curt y Valerie su matrimonio.

En los años siguientes, Curt Goetz deslumbró al público con los juegos de artificio de sus brillantes ideas: "La tía muerta", "Magia", "El mentiroso y la monja". A estas obras siguieron "Dr. Hiob Prátorius" y la bella comedia cinematográfica "Napoleón tuvo la culpa", prueba evidente de que las grandes figuras de la Historia no le inspiraban gran respeto.

Cuidadoso como siempre, Curt Goetz volvió en 1939 la espalda al Viejo Continente. En los Estados Unidos fué invitado a participar en la propaganda contra Alemania, prefiriendo, sin embargo, dedicarse con su esposa a la cría de gallinas. En 1945 regresó a Europa, fijando su residencia en Suiza. En los siguientes años, varias tournées le llevaron a Alemania Occidental y a Berlín.

Con el "Dr. Prátorius", interpretado en los Estados Unidos por Cary Grant, con "La casa en Montevideo" y "Magia" vió repetidos sus triunfos en la pantalla. El gran público de los cinco alemanes lamento que desde 1953 se hayan interrumpido estas producciones tan prometedoras. A los tres volúmenes de sus obras completas, Curt Goetz ha añadido, en lo que respecta al teatro, "Una casa en Montevideo", una ampliación muy interesante de la "La tía muerta", la sátira "Nada nuevo en Hollywood" (presentada en 1956 en Hamburgo por Grundgens), y "Muebles antiguos", un ciclo de tres obras de un acto representadas por primera vez este año en Viena. Si bien su novela "Tatiana" es poco conocida, su parodia de novela de amor y crimen "La muerte en Beverly Hills" llegó a ser un "best-seller".

Las comedias, sean para la escena o para la pantalla, constituyen el marco de los aforismos de Goetz y de sus diálogos de concepción extraordinariamente inteligente. Curt Goetz es un Rastelli de las palabras y de las ideas. Sin aspiraciones exageradas, pero conociendo perfectamente los efectos escénicos, Goetz ha escrito comedias muy ingeniosas, en las que no renuncia a las situaciones cómicas. No es exagerado afirmar que ha alcanzado un alto grado de perfección. Curt Goetz ofrece cocktails y vino de barril, esgrime con elegancia, exagera conscientemente con palabras y gestos. Sus variaciones sobre el tema del profesor, el médico y el abogado cobran una vida intensa en sus obras. En el fondo se ve la sonrisa inteligente de Oscar Wilde ante este "nihilismo sin riesgo". El mismo Curt Goetz ha caracterizado a este "espíritu de la botella de champagne", al especialista de la conversación, de "escritor dramático que no sabe hacer poesías" y de "poeta que no sabe escribir comedias".

El "jefe de la comedia alemana" vive desde hace tiempo en la "Villa Valerie", a orillas de un lago suizo. No ha corrido nunca el riesgo de agotarse porque mantiene siempre una distancia regular entre sus obras. Valerie, su esposa ideal, se ocupa de la casa, de la correspondencia, de la armonía del hogar y hasta de la crítica en lo que a papeles femeninos se refiere.

Curt Goetz se distingue por sus virtudes excepcionales: Fuerza de voluntad, superioridad natural, profundo conocimiento de las flaquezas humanas, buen carácter y sobre todo un calor humano que desgraciadamente falta a tantos clásicos de la escena. Detrás de sus diálogos ingeniosos y de sus escenas cómicas está siempre su sonrisa soberana y bondadosa.

¿Qué conflicto es ese?

Se dice que el personaje encomendado a esta joven comediante francesa, Claire Ferval, en la revista "Ta bouche Bebé", que pronto va a ser estrenada en París, puede venir a agravar cierto conflicto existente entre la rutilante estrella de la pantalla, Brigitte Bardot, y Mr. Coquatrix. No conocemos a este señor Coquatrix, ni tenemos la menor idea de la naturaleza y del por qué del aludido conflicto. Unicamente sabemos que la Bardot ha obtenido, ante un tribunal, el cambio, por el actual, del primitivo título de la revista, que era el de "Ca va bardot". Parece ser, también, que el momento de mayor peligro para la agravación del conflicto será aquel en que Claire Ferval aparezca en escena luciendo una hermosa peluca de "cola de caballo". ¿Por qué? Vayan ustedes a saber. De todos modos, conflictos, títulos y colas de caballo aparte, no puede negarse que la Ferval es una guapa chica. Al menos, eso, está claro. Algo es algo.—(Foto Torremocha).

Fernando Granada y Pastora Peña, frente a frente

Juan Esquín, el protaganista de «Juicio contra un sinvergüenza», carece de sinceridad humana

SU INTERPRETE, ACTOR ARCAICO, DESCONCIERTA A QUIENES TRABAJAN CON EL

MADRID.—(Servicio de "Argos", especial para NUEVA RIOJA. Prohibida la reproducción).

Juan Esquín, el sinvergüenza creado por Paso, está haciendo las maletas para volver a provincias, esta vez por la ruta de Levante. Quiere celebrar su juicio ante nuevos públicos, hastiado de Madrid. Su intérprete, Fernando Granada, me habla de él con reticencia.

—Es un cínico. Juan Esquín es un cínico integral.

—Sin embargo es sincero.

—Pero su sinceridad es puramente teatral. Estoy cansado de la comedia. "Juicio contra un sinvergüenza" me tiene muerto...

—¿Por qué lo sigues haciendo?

—No tengo más remedio. Esta salida me hará mucho bien. Me dejará descansar.

—¿Acaso en Madrid no lo haces? ¿Por qué?

—Por que además de dedicarme a la comedia tengo otros negocios.

—¿Tan fructuosos como este estreno?

Granada hace un gesto inconcreto.

—Afirman que te estás haciendo millonario con ella.

—Puede ser.

—¿Piensas ganar más dinero que aquí con Juan Esquín?

—Sin duda alguna, porque su popularidad va más amparada.

—Aparte de su cinismo, ¿qué defectos técnicos le encuentras al personaje?

(Pasa a la siguiente página)

FIGURAS DEL CINE

MATINE CAROL

MICHAEL RENNIE

LUZ MARQUEZ

Opinan los críticos cinematográficos de Nueva York

"MI TIO", LA MEJOR PELICULA EXTRANJERA

NUEVA YORK.—La película "Mi tío", de Jacques Tati, ha sido la mejor cinta extranjera en los Estados Unidos en 1958, según decisión unánime de los críticos cinematográficos de Nueva York.

Jacques Tati produjo y dirigió la película, aparte de escribir el guión y de interpretar el papel principal.

La mejor película norteamericana, a juicio de los críticos, para 1958, ha sido "The defiant ones" ("Los provocadores"), y el director de la película, Stanley Kramer, fué considerado como el mejor del año.

En la película de la "United Artist" trabajan Sidney Poitier y Tooy Curtis.

Susan Hayward ha sido considerada la mejor actriz por su papel en "Deseaba vivir", y el mejor actor, David Niven, por su papel en "Mesas separadas".

Noticiario cinematográfico

CORRIDA

Ha sido en Bièvre, en la región pariense, donde se han rodado los exteriores de la película de Robert Vernay "Ces chers petits" ("Estos queridos pequeños"). Exactamente en la finca del autor de la novela de donde se ha sacado la película y que sirvió de marco a una corrida de un tipo especial. Los dos niños traviesos que son los héroes de ella deben, en efecto, preparar una corrida improvisada por ellos y en la cual una cabra atada a un poste hace de toro. Pero la cabra se mostró demasiado poco combativa, según el realizador. Fué necesaria toda la persuasión de los maquinistas para que consiguiesen que hiciese su papel. A fuerza de palabras afectuosas, acabó por dejarse convencer.

—No es raro —dijo Philippe Clay, uno de los intérpretes de la película—. He visto en seguida que esta cabra no tenía nada de "vaca"... (en francés, tonta).

TAQUILLERAS

Las cinco películas siguientes fueron las que tuvieron más éxito de taquilla en la tercera semana de octubre último: "South Pacific" (de la Casa 20th Century Fox); "The Bridge on the River Kwai" ("El puente sobre el río Kwai" (Casa Columbia Pictures); "The Lions" (20th Century Fox); "The Long Hot Summer" (20th Century Fox) y "Around the World in 80 days" ("Alrededor del Mundo en 80 días", de United Artists.

SGCB2021

ALFA
doméstica

Un precioso modelo de líneas y colorido modernos, conocido por todas las mujeres del mundo, e ideal para los nuevos hogares españoles. Cose hacia adelante y hacia atrás y está dotada de transportador ocultable para zurcir y bordar, lo que hace a la perfección con toda sencillez.

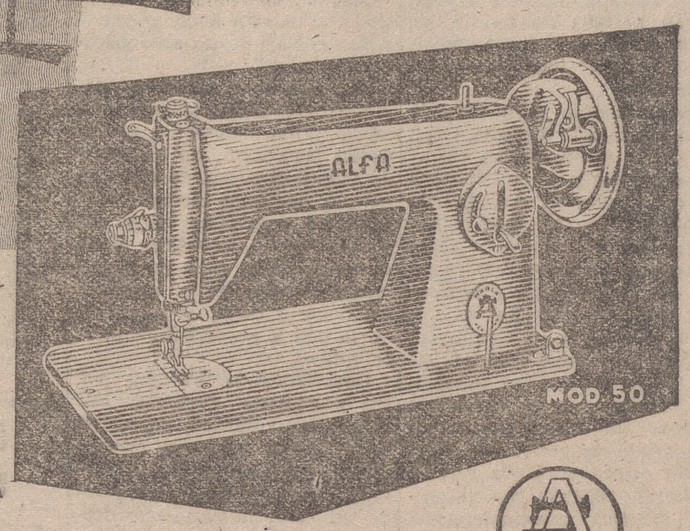

ALFA

primera marca española

CENTRAL PUBLICIDAD

Fernando Granada y Pastora Peña,...

—Su franqueza, ya te lo dije. No es real. No puede ser real.

—Para compensar este fallo, ¿qué otros títulos llevas?.

—"Los tres etcéteras de D. Simón", "Alta fidelidad", "El chico de los Wilson"... Pero con "Juicio contra un sinvergüenza" es suficiente. Tiene de vida hasta noviembre.

—En el homenaje a Sacha Gudí, la hiciste con los críticos teatrales. ¿Qué tal resultan como actores?

—Magníficos.

—Concrétate a Marquerie.

—Estuvo extraordinario. Tan adusto en su papel como lo es criticando. Pero no lo digas.

—De acuerdo. Sólo lo escribiré.

Pastora Peña, que está con nosotros, ríe bajito. Le pido su opinión, como empresa adjunta sobre Granada.

—Tiene un terrible defecto. Su generosidad.

—Me interesa más conocer su defecto como actor.

—Es tan espontáneo que como no se tenga una seguridad escénica tremenda, trabajar a su lado es infame. Nunca sabemos dónde va a estar o qué es lo que va a decir.

Fernando Granada nos mira desde el espejo.

—Defiéndete, hombre — le conminamos.

Nos contesta enseguida.

—Tiene toda la razón.

—Como que gran parte de la compañía anda siempre desconcertada...—acusa Pastora.

—Bien; en efecto, soy un actor arcaico, libre. No sé estudiarme las comedias. Sé estudiarme los personajes. ¿Hay algo de malo en ello?

—Ya lo creo—ríe Pastora, divertidísima—; los malos ratos que nos haces pasar.

—No la hagas demasiado caso. Lo que ocurre es que está rabiosa porque le falló la inocentada del domingo. Me cosió todos los bolsillos del smoking y dió la casualidad que la que yo preparaba consistió en salir a escena en traje de calle y con el perro, al que nombré ujier.

—¿Qué tal actor es tu perro?

—Mejor que muchos que andan sueltos por ahí.

—Concretemos. ¿Actores o perros?

No quiere concretar. Y es lógico, porque su respuesta, de ser la que yo esperaba, hubiera traído graves complicaciones.

Hoy he descubierto algo más en el intérprete del sinvergüenza de Juan Esquín. Una diplomacia de aupa.

FERNANDO MONTEJANO

Cine español 1958

(Viene de la página anterior)

pretes han sabido comunicar a la historia un contenido real.

"La vida por delante", de Fernán Gómez, es la prueba de las posibilidades de este actor detrás de la cámara. La protagoniza él mismo con Analía Gadé.

Otras películas estimables realizadas en 1958 en los Estudios españoles: "Las chicas de la Cruz Roja", de Salvia; "Ana dice así", de Lazaga; "Buenos días, amor", de Rossi; "Una chica de Chicago", de Mur Oti; "Las de Caín", de Momplet, y "Nada menos que un arquángel", y "El ruiseñor de las cumbres", de Del Amo.

("Europa")

¡¡AVICULTORES!!
¡¡GANADEROS!!

Productos EUVEL para granjas. Harinas de Pescado. Carne Sangre, Hueso Linaza Cacahuet. etc. Leche en polvo. Rancho y comprimidos para ponedoras y pollitos. Aceite Higado de Bacalao noruego.

Julio Ruiz de Velasco

Av. José Antonio, 8, Bilbao
Representante: JOSE LLACH
Baños 8, 3.º Logroño. Tlf 2854

COMPRAMOS - VENDEMOS
CAMBIAMOS

Camiones gas-oil, gasolina. Anticipamos dinero venta. Garaje As. Lérida, 36. Tfno. 54-22-28. Madrid.

Ahora dormiré bien!

En mi casa
en mi propia cama
podré descansar y dormir
«a completa satisfacción» sobre
gomespuma PIRELLI

Y... ¡lo que es más!
en mis desplazamientos
si descanso en un colchón
gomespuma PIRELLI
«no extrañaré mi cama»

¡Será como si llevara mi colchón bajo el brazo!

Colchón gomespuma PIRELLI

TODOS LOS PRODUCTOS gomespuma PIRELLI ...SON PARA SIEMPRE

Distribuidor oficial:
E. LOPEZ ROMERO, S. L.

¡La 1ª batidora... de ESPAÑA!

"Turmix Berrey"

AGENCIA OFICIAL
INDUSTRIAS ELECTRICAS
-SAENZ-

El día... y la hora

ELEGANTE Y DEPORTIVO. Ideal para jóvenes modernas.

CALENDARIO PARA SEÑORA
Espléndida colección de modelos de señora en acero chapado y oro.

El reloj automático calendario no es un privilegio del hombre

CERTINA, después del gran éxito mundial de su famoso automático calendario, ha logrado crear el RELOJ AUTOMATICO - CALENDARIO FEMENINO, que reune todas las ventajas técnicas del masculino, dentro de una maravillosa colección de modelos.
En España, gracias a CERTINA, también la mujer podrá apreciar las ventajas de los relojes automático - calendario, precisos y elegantes y al alcance de presupuestos medios.

AUTOMATICO - CALENDARIO
IMPERMEABLE - ANTICHOQUE
Encierra todos los últimos adelantos de la técnica suiza. Modelos en acero, chapado 20 micrones y oro.

CERTINA

SIMBOLO DE LA GENIAL SENCILLEZ CERTINA

CONCESIONARIOS Y SERVICIO OFICIAL EN 70 PAISES

EXTRAORDINARIA LIMPIEZA
NO DA GUSTO NI COLOR A LOS ALIMENTOS
CONSERVA EL SABOR DE LOS MISMOS
TRIPLE DISPOSITIVO DE SEGURIDAD

COMPRE 2 POR EL PRECIO DE 1

SUPREMA

PATENTADA Y GARANTIZADA

INDUSTRIAS ELECTRICAS
-SAENZ-

Delegación Provincial de Trabajo

Festividad de los Santos Reyes

Esta Delegación recuerda a todos los empresarios industriales, comerciantes y agricolas de la totalidad de esta provincia, que el próximo martes, día seis de los corrientes, en que se celebra la festividad anteriormente mencionada, es "fiesta religiosa equiparada a domingo", de conformidad con lo consignado en el Calendario Laboral para el corriente año, publicado por esta Delegación en el "Boletín Oficial" de la provincia correspondiente al once de diciembre último y periódico NUEVA RIOJA del siete de dicho mes, pudiendo, por lo tanto, únicamente ejercer sus actividades durante la misma aquellos establecimientos autorizados para hacerlo en dichos días.

Los empresarios satisfarán a su personal el salario correspondiente a la expresada festividad, con obligación, por parte de los obreros, de efectuar la recuperación correspondiente a razón de una hora diaria durante los días laborables inmediatamente siguientes a la misma, de acuerdo con lo prevenido sobre el particular en los artículos 57 y 59 del Reglamento de 25 de enero de 1941, relativo al Descanso Dominical, y Calendario Laboral mencionado.

Por excepción, y según instrucciones recibidas de la Dirección General de Trabajo, se autoriza la apertura de los establecimientos de juguetería y artículos para regalos, así como el comercio de la alimentación, el domingo día cuatro del actual, con obligación de dar al personal ocupado una hora libre para el cumplimiento de sus deberes religiosos, abonando las horas trabajadas con el incremento del 140 por 100 sobre el salario tipo de la hora ordinaria.

Asimismo, el lunes día cinco se autoriza a los establecimientos dedicados a la venta de juguetería y artículos para regalo para prolongar la jornada hasta las doce de la noche, con prohibición absoluta de vender durante los dos citados días otros artículos que los reseñados, abonando al personal, como extraordinarias, las horas que excedan de la jornada normal.

Lo que se hace público para general conocimiento y cumplimiento.

Instituto Nacional de Previsión

De gran interés para las entidades y empresas industriales

En virtud de lo dispuesto por orden del Ministerio de Trabajo de 10 de diciembre de 1958 (B. O. del 23), todos los organismos y empresas afiliadas a la Rama General de Seguros Sociales Oblivatorios vienen inexcusablemente obligados a presentar, además de la documentación ordinaria para liquidación de cuotas correspondientes al mes de diciembre, otros dos ejemplares separados del modelo E. 2, a los efectos de la estimación del volumen de empleo en la industria española y como antecedentes para la Dirección General de Empleo, creada por orden de primero de octubre de 1958.

Dichos modelos E. 2 especiales se rellenarán por duplicado ejemplar de acuerdo con las normas contenidas en mencionada disposición, no siendo necesario hacer constar en estos dos ejemplares especiales los salarios, días de trabajo, ni declaración de subsidios, debiendo presentarlos durante todo el mes de enero en las mismas entidades bancarias recaudadoras donde las empresas acostumbren a realizar su liquidación de cuotas. Si los trabajadores de una empresa están encuadrados en dos o más Reglamentaciones de Trabajo, será preciso redactar una hoja o impreso E. 2 para cada Reglamentación.

Se advierte que de no presentarse este modelo E. 2 especial además de las liquidaciones ordinarias de cuotas de Seguros Sociales del mes de diciembre, éstas no podrán ser admitidas, considerándose presentadas fuera de plazo y sujetas al reglamentario recargo del veinte por ciento, y sanciones que sin perjuicio de lo anterior pueda imponer directamente la Inspección de Trabajo, a menos que la deficiencia del cumplimiento de lo ordenado se subsane en el plazo de diez días naturales a partir del rechazo, el cual finalizará el día 10 de febrero como máximo.

Cualquier duda que por parte de las empresas pueda plantearse en el cumplimiento de lo anteriormente señalado será aclarada por esta Delegación Provincial del Instituto Nacional de Previsión y agencias comarcales.

Cuarenta y nueve estrellas en la bandera norteamericana

GETTYSBURGO (Pensilvania), 2.—El presidente Eisenhower ha dado su aprobación final a la nueva bandera norteamericana de cuarenta y nueve estrellas. La bandera no será mostrada públicamente hasta que Alaska sea admitida oficialmente como Estado de la Unión, mañana, al mediodía, hora local.—(Efe.)

Acción Católica

MUJERES DE LA PARROQUIA DE LA REDONDA

Esta tarde, nuestra acostumbrada reunión mensual en el Centro Parroquial, Gallarza, 2, primero, a las cinco de la tarde.

Esperamos tu puntual asistencia.

No faltes a esta reunión mensual.

CONGREGACION MARIANA DE LUISES Y KOSTKAS

Imposición de medallas

Mañana, domingo, día 4, y en la misa congregacionista de las nueve y media de la mañana de la iglesia de San Bartolomé, tendrá lugar la imposición de medallas a los congregantes kostkas. Se ruega a todos acudan sin falta y con puntualidad

Elecciones en Inglaterra en mayo

LONDRES, 2.—El "Daily Exprés" dice en su número de hoy que el jefe del Gobierno británico, Harold Mac Millan, ha decidido convocar elecciones generales en mayo.

El corresponsal político del citado periódico, Douglas Clark, añade que la fecha exacta de los comicios será el 14 o el 28 de mayo, siendo más probable la primera, pero no indica la fuente de su información.—(Efe).

Temblores de tierra en Italia y Francia, sin que se registren víctimas

PESCARA (Italia), 2. — Un fuerte temblor de tierra sacudió a las 0'59 horas de esta madrugada diez pueblos de los Apeninos, próximos a esta ciudad.

En Teramo y Montorio al Vomano, en particular, la gente, presa de pánico, abandonó sus casas y permaneció horas al aire libre. Pero no ha habido siquiera daños materiales, salvo resquebrajaduras en las paredes de algunos edificios de Montorio. Según el Observatorio de Collurannia, la sacudida fué de las de tercer grado de la escala de Mercalli.—Efe.

* * *

PARIS, 2.—Unos suaves terremotos han sacudido el Noroeste de Francia. Los dos primeros temblores de tierra se sucedieron en el breve espacio de dos horas, despertando a la mayor parte de la población de Bretaña, mientras el tercero dejó sentir sus efectos en París, donde mucha gente alarmada telefoneó al Observatorio indagando "la gravedad" de lo que sucedía.

No obstante la poca fuerza de los sesmos, éstos tuvieron gran aparatosidad debido a que se produjeron en medio de un fuerte temporal de lluvia y vientos (éstos alcanzaban velocidades de 110 kilómetros por hora).—(Efe.)

PERECEN AL ESTALLAR UN CAJON DE DINAMITA

SAN CARLOS (Arizona), 2.—Dos personas han muerto y otras ocho han resultado heridas al estallar un cajón de dinamita que se hallaba en casa de un minero.

El accidente se produjo al festejar la llegada del nuevo año con el lanzamiento de cohetes. Uno de éstos cayó en la caja de explosivos, que estalló inmediatamente.—(Efe.)

MUERE CON LESIONES LEVES

SANTA CRUZ DE TENERIFE, 2.—A consecuencia de pequeñas heridas, resultó muerto Pedro López Lope, de 28 años, propietario de un establecimiento en la localidad de Almaciga. La víctima había tenido una ligera discusión con Antonio Melián y éste empujó una puerta que hizo caer a Pedro López. La autopsia ha revelado grandes anormalidades anatómicas y fisiológicas en el cuerpo de la víctima del suceso, las cuales, posiblemente, le originaron la muerte al sufrir leves heridas, que en un organismo mortal no hubieran tenido mortales consecuencias.

MUERTO POR UN CAMION

OLOT, 2.—Ha sido arrollado y muerto por un camión, al final del Paseo de Barcelona, don Tomás Oro Cardelus, jefe del Negociado de Arbitrios de este Ayuntamiento. El conductor del camión M. 125.966, Joaquín Estañol Ribera, de Bañolas, no pudo evitar el atropello, a pesar del violento viraje que realizó, a consecuencia del cual fué a chocar el camión contra un árbol de la carretera.

VICTIMAS EN CHICAGO POR ACCIDENTES ENTRE FIN Y PRIMERO DE AÑO

CHICAGO, 2.—Desde las seis de la tarde del miércoles (hora local) hasta la medianoche del jueves, 103 personas resultaron muertas en Estados Unidos a causa de accidentes de tráfico. Aparte de esto, seis personas murieron en accidente de aviación, 21 en incendios y 16 en diversos accidentes.—(Efe.)

El patriarca de la Iglesia ortodoxa griega de Turquía llama a la unidad con Roma

ESTAMBUL, 2.—Por segunda vez en dos días, el patriarca Atenágoras, de la Iglesia ortodoxa griega de Turquía, se ha referido al llamamiento del Papa para la unión de las Iglesias desidentes a la de Roma.

Hoy, el patriarca de Constantinopla ha manifestado a los metropolitanos de su Iglesia que sería realmente éste "el comienzo de un verdadero año nuevo en Jesucristo si los deseos del Papa pudieran realizarse". Añadió que, por su parte, reza constantemente por la unidad de todos.—(Efe).

Asociación Española contra el Cáncer

Convocatoria de becas

La Asociación Española contra el Cáncer convoca las siguientes becas:

Dos de Otorrinolaringología (jefe del Servicio, doctor Ager).

Dos de Neurocirugía (jefe del Servicio, doctor Obrador).

Una de Cirugía General (jefe del Servicio, doctor Die y Más).

Una de Medicina Interna (jefe del Servicio, doctor Guijosa).

Dos de Cirugía de Tórax (jefe del Servicio, doctor Martínez Bordiú).

Subvencionadas con 4.000 pesetas mensuales, durante un período de doce meses, para especialización y colaboración en los correspondientes Servicios.

REQUISITOS

Primero.—Ser español.

Segundo.—Edad comprendida entre los 25 y 35 años.

Tercero.—Título de licenciado o doctor en Medicina y Cirugía.

Cuarto.—Expediente académico.

Quinto. — Curriculum vitae, así como título y méritos en la especialización que solicite.

Sexto.—Idiomas que habla o traduce.

Séptimo.—Otros méritos.

CONDICIONES

a) Sólo se podrá solicitar una especialidad.

b) Asistencia a los Servicios de la especialidad en el Instituto Nacional del Cáncer o en los centros que se les señalen, así como cumplir todos los cometidos que se les designen.

c) Informar cada mes del trabajo realizado.

d) Las becas son incompatibles con el desempeño durante el año de duración de cargos oficiales del Estado, Provincia o Municipio.

e) La beca podrá ser retirada por el Comité Técnico de la Asociación Española contra el Cáncer si el becario no cumpliese a satisfacción, previa propuesta o informe del caso por el jefe del Servicio correspondiente.

Las instancias deberán ser dirigidas al presidente del Comité Técnico de la Asociación Española contra el Cáncer Plaza de Platería Martínez, 1, Madrid.

El plazo de admisión de las instancias quedará cerrado el día 20 de enero de 1959, a las doce horas.

Los señores seleccionados recibirán comunicación en su domicilio.

Los seleccionados deberán presentarse el próximo 23 de enero de 1959, a las doce horas, en la Dirección del Instituto Nacional de Oncología (Hospital Clínico, Ciudad Universitaria, Madrid).

Logroño, 2 enero de 1959.

SANTIAGO QUEMADA MORA (Presidente de la Asociación Española Contra el Cáncer, Junta Provincial)

Inglaterra construirá un submarino atómico más veloz que el «Nautilus»

LONDRES, 2.—El Gobierno británico ha decidido construir un submarino atómico capaz de alcanzar una velocidad superior al "Nautilus" norteamericano, según informan los periódicos ingleses.

Su coste será de unos 20 millones de libras esterlinas y estará dotado con un reactor nuclear facilitado por la compañía norteamericana "Westinghouse".

El casco del navío será construido por la compañía británica "Wickers Armstrong". El nombre del nuevo submarino será "H. M. S. Dreadnought" y constituirá la primera unidad submarina atómica de la Armada Real británica.—(Efe).

Importante juicio de mayor cuantía en Albarracín

ZARAGOZA, 2.—En el Juzgado de Primera Instancia de Albarracín (Teruel) se ha planteado el juicio de mayor cuantía económica que seguramente se tramita actualmente, no sólo en Aragón, sino en toda España.

En dicho distrito existe de origen antiquísimo la comunidad de Albarracín, que, compuesta por varios Municipios de aquella comarca, administra unos montes que éstos poseen proindiviso La explotación de dichos terrenos, en la zona de los Montes Universales, poblados de pinos en pleno desarrollo, permite hoy vivir espléndidamente a la referida comunidad. Actualmente esta comunidad, por diversas razones, está litigando sobre su división. El pleito se ha valorado, inicialmente, en unos trescientos millones de pesetas, aceptándose por los entendidos en la materia que, en una tasación pericial, esta cifra podría aumentarse en diez veces más. De ser cierto este cálculo, el pleito de referencia pasaría a ser el más importante de los vistos en España.

Tribunales

AUDIENCIA PROVINCIAL

SEÑALAMIENTOS

Han sido señaladas para verse en juicio oral, en los días que se citan del corriente mes de enero, las causas siguientes:

Día 8.—Juzgado de Logroño. Lesiones, contra Florencio Pascual Domínguez. Abogado, señor Marqués Bergareche; procurador, señor Peche.

Día 8.—Juzgado de Arnedo. Tenencia ilícita de armas, contra Jesús Fernández Galilea y Florentino Fernández Morales. Abogado, señor Torija; procurador, señor Felices.

Día 9.—Juzgado de Alfaro. Estafa, contra David Gómez Regidor. Abogado, señor Ledesma; procurador, señor Cobo.

Día 9.—Juzgado de Calahorra. Apropiación indebida, contra Julián Jiménez Jiménez. Abogado, señor Piñán; procurador, señor Peche.

Día 10.—Juzgado de Arnedo. Daños y lesiones, contra León Izquierdo Rodríguez y Antonio Díez Barona. Abogados, señores Gil Albert, Blasco y Purón; procuradores, señores Rivas, Cacho y Esteban.

Día 10.—Juzgado de Logroño. Incendio, contra Estanislao Ubago Cuevas. Abogados, señores Torija y Fernández (don Eugenio); procuradores, señores Sáez-Benito y Fernández Moral.

Día 12.—Juzgado de Calahorra. Lesiones, contra Jacinto Pérez Losantos. Abogado, señor Marqués Bergareche; procurador, señor Velasco.

Día 12.—Juzgado de Logroño. Lesiones, contra Agapita Barrio Cabezón. Abogado, señor Rebolro (don Blas); procurador, señor Peche.

Día 13.—Juzgado de Calahorra. Hurto, contra Teodoro Fernández Ortiz y Alfonso Mazo Poyo. Abogado, señor Sabrás; procurador, señor Esteban.

Día 13.—Juzgado de Haro. Lesiones, contra Pedro Loyo López. Abogado, señor Mato; procurador, señor Manzanares.

La URSS y los «grandes» occidentales intercambian mensajes de felicitación

GETTYSBURGO, 2.—El presidente Eisenhower y el presidente del Soviet Supremo han intercambiado mensajes con motivo del nuevo año, según informa la Casa Blanca.—(Efe)

* * *

LONDRES, 2. — El primer ministro soviético, Kruschev, ha enviado un mensaje de felicitación de Año Nuevo al jefe del Gobierno inglés, Mac Millan, según ha anunciado un representante del Foreign Office. El informante no reveló el texto del mensaje.—(Efe).

* * *

PARIS, 2. — De Gaulle y Kruschev han intercambiado mensajes de felicitación con motivo del año nuevo.

El del jefe del Gobierno ruso expresa, entre otras cosas, la esperanza de que la elevación del general a la Jefatura del Estado francés signifique una "efectiva contribución de Francia a la preservación y al fortalecimiento de la paz entre los pueblos, a la disminución de la tirantez internacional y al término de la carrera de armamentos".—(Efe).

Nuestros teléfonos

ADMON.	1561
GERENTE	1572
REDACCION	1337
DIRECTOR	1988

Se sigue sin noticias del globo «Pequeño Mundo»

LONDRES, 2. — Hoy hace quince días que no se sabe nada del globo "Pequeño Mundo", que cruzó el Atlántico con cuatro personas a bordo. Desde el 14 de diciembre no se han tenido noticias ni se ha visto el globo y ya ha vencido el tiempo límite que se había fijado para su travesía aérea.

Se ha desmentido la noticia de que un piloto de la "Western Indian Airways" había visto la barquilla del globo en el agua. No se han vuelto a tener noticias ni de los tres hombres y la mujer que eran los tripulantes, ni del globo, desde que éste fué avistado por la tripulación del petrolero alemán que los vió a unas trescientas millas del punto de despegue. Es sabido que la barquilla estaba construída especialmente para poderse mantener a flote en caso de caer al agua. Los cuatro navegantes, Bushy Eileart, de 51 años; su hijo Timothy, de 21; Colin Maulin, de 32, y su esposa, Rose Marq, de 30, son técnicos en cuestiones marineras.—(Efe.)

DEPORTES

Fútbol regional

MAÑANA, A LAS 11'30, TARDIO-URBASA

Un bonito encuentro nos reserva la jornada de mañana dentro del fútbol regional. Se enfrentan, en Las Chiribitas, a las 11'30, Tardío y Urbasa, dos equipos que necesitan los puntos con verdadera precisión. El conjunto local, con su empate último en Haro, ha demostrado que todavía puede hacer grandes cosas en este torneo, y es de esperar que una vez fortalecida su moral, se inicie la recuperación de todo lo perdido. Muy difícil salir de la situación tan comprometida como se halla, pero se han visto cosas todavía menos posibles.

El equipo que nos visita mañana está en parecidas condiciones, metido de lleno en una zona próxima a los puestos que han de promocionar, y saltará a Las Chiribitas dispuesto a aprovechar la aparente debilidad de los locales para llevarse a Pamplona algún punto.

Es sin duda alguna un encuentro que resultará disputadísimo, y por lo tanto muy interesante para el espectador.

El Berceo juega el día de Reyes un partido también de gran importancia para su marcha en este campeonato. El rival de turno es el Chantrea ocupante de un puesto tranquilo n la tabla, lo cual dará a sus jugadores posibilidad de jugar con más aplomo y serenidad qu los berceístas, y por tal circunstancia pueden poner en gran peligro un triunfo local.

La clasificación actual es la siguiente:

	J.	G.	E.	P.	F.	C.	P.
Alfaro	15	11	1	3	41	12	23
Calahorra	15	9	3	3	31	13	21
Izarra	15	9	1	5	34	16	19
Castejón	15	9	1	5	40	31	19
Chantrea	15	6	4	5	21	27	16
Cirbonero	15	5	4	6	33	30	14
Berceo	15	4	5	6	15	21	13
Haro	15	4	5	6	22	23	13
Erriberri	15	5	5	5	31	25	12
Urbasa	15	4	4	7	21	33	12
Falcesino	15	4	3	8	18	31	11
Tardío	15	1	3	11	12	45	4

Los partidos de mañana son los siguientes:

Erriberri-Alfaro, Falcesino-Haro, Cirbonero-Izarra y Castejón-Calahorra, además de los comentados.

Partidos y árbitros para mañana y el martes

DIA 4

TERCERA DIVISION

A las 3'30, Anaitasuna-Tudelano, Moso.

3'45 tarde, Oberena-Vergara, Mangado.

Mirandés-Elgoibar, Elcano.

Recreación-Beasain, Urdax.

Eibar-Hernani, X.

PRIMERA REGIONAL

A las 11'30, Tardío-Urbasa.

A las 3'45 tarde, Erriberri-Alfaro.

Falcesino-Haro.

Cirbonero-Izarra

Castejón-Calahorra

SEGUNDA REGIONAL

3'45 tarde, Indarra-La Calzada.

Nájera-Miranda.

Balsamaiso-Burle.

DIA 6

TERCERA DIVISION

Iruña-Tolosa, Castillejos.

Villafranca - San Sebastián, Arbiza.

PRIMERA REGIONAL

Berceo-Hogar Chantrea.

Registro Civil

Inscripciones verificadas en los días 1 y 2:

Nacimientos. — Jesús Ruiz Collado y María Isabel Clavijo y Martínez.

Defunciones.—Trinidad Padilla Soto, de 76 años, de El Cortijo; Dolores Orive Ontiveros, de 83 años, de Bilbao; José Rivas Carra, de 52 años, de Alfaro; Rosario Vidales Domínguez, de 55 años, de Sopuerta (Vizcaya), y Jesús Marín Gómez, de 18 años, de Logroño.

Matrimonios. — José Gómez Rubio con María Esperanza García Puente.

Los candidatos al título del mejor deportista de 1958

BARCELONA, 2. —Han sido dados a conocer los nombres de los quince deportistas finalistas que el sábado próximo, día diez, serán votados por un Jurado, y del que saldrá elegido el mejor deportista de 1958, que anualmente organiza el semanario "Vida Deportiva".

Los nombres de los designados, por orden alfabético, son los siguientes: Manuel A. Alonso, atletismo; Antonio Amorós, atletismo; J. Luis Arilla, tenis; Federico M. Bahamontes, ciclismo; Tomás Barris, atletismo; Joaquín Blume, gimnasia; Joaquín Domingo, billar; Fred Galiana, boxeo; Andrés Gimeno, tenis; Angel de Miguel, golf; Miguel Poblet, ciclismo; M. Santana, tenis; Luis Suárez, fútbol; Guillermo Timoner, ciclismo, y María Trasserras, natación. — (Alfil).

ESQUI

MAÑANA, DOMINGO, EXCURSION A LA VENTA DE PIQUERAS

Los esquiadores logroñeses inician mañana el año deportivo con una excursión a la Venta de Piqueras. El pasado domingo, día 28, las circunstancias no fueron muy favorables, ya que el puerto se hallaba cerrado, más por una avería del quitanieves que por la cantidad de nieve acumulada, puesto que la pista de la Venta había quedado sin nieve; hubo que subir a golpe de bota desde la casilla de camineros hasta el puerto y el día estuvo muy desagradable, puesto que la niebla no levantó hasta las primeras horas de la tarde. Sin embargo, se esquió abundantemente en las pistas de la fuente.

Esta semana ha caído otra gran nevada, que si bien ha cerrado nuevamente el puerto, abona, sin embargo, la estancia en la Venta, cuya pista ha quedado en espléndidas condiciones para realizar los entrenamientos con vistas a las pruebas campeoniles que comenzarán dentro del presente mes.

No es extraño, por lo tanto, que la animación entre la gente del esquí sea francamente extraordinaria, y dado que el tiempo parece que va a asentarse, no pecaremos de exagerados si auguramos para mañana una gran concentración de esquiadores en nuestra sierra.

De venta en:
DULIN

AGRICULTORES

Al hacer vuestra compra de remolque, no miréis la economía adquiriendo uno de los fabricados en serie. Compradlo de los fabricados de artesanía; aun siendo más caros en coste, son baratos por su resistencia y duración. Para adquirir éstos, en LA CASA DEL HIERRO. Conde de Superunda. Teléfono 3056. LOGROÑO. Se fabrican sobre encargo especial.

¡ACABA DE APARECER!

Otros cursos CCC: INGLES · FRANCES · ALEMAN · ENGLISH LITERATURE · FRANÇAIS LITTERAIRE · LATIN · CONTABILIDAD · TRIBUTACION · CALCULO MERCANTIL · CONTABLE ADMINISTRADOR · CORRESPONSAL · TAQUIGRAFIA · MECANOGRAFIA · REDACCION COMERCIAL · CULTURA GENERAL · ORTOGRAFIA · RADIO · DIBUJO · JUDO · Para la mujer, CORTE Y CONFECCION Femina CCC

CORTE O COPIE Y ENVIE ESTE CUPON

Deseo información GRATIS sobre el curso de _____

Nombre _____

Señas _____ Población _____

Remítase a CENTRO DE CULTURA POR CORRESPONDENCIA CCC APARTADO 108 - 73 SAN SEBASTIAN

PUEDE TAMBIEN SOLICITAR ESTE CURSO EN LOS BUENOS ESTABLECIMIENTOS DE DISCOS

Adjudicación de los premios grandes de la Tómbola del Santo Hospital Civil del Generalísimo Franco, año 1958

Constituída la mesa, formada por el Notario de Bilbao, don Ignacio Nart; por el Tesorero de la Delegación de Hacienda de Vizcaya, don Ignacio Mendizábal, y por don Nicolás Zorrilla, Presidente de la Junta de Caridad del Santo Hospital Civil de Bilbao, se procedió, siendo las seis de la tarde del día treinta de diciembre de mil novecientos cincuenta y ocho, y de acuerdo con la orden de 18 de junio último (B. O. del E. de 24-6-58), al sorteo público de los premios especificados en la referida orden.

Los números premiados son los que a continuación se expresan:

SERIE A.		Números premiados
1.º Premio:	Coche Fiat 1.100	76.090
2.º "	Coche Fiat 500	33.939
3.º "	Coche Isetta	87.642
4.º "	Una moto N. S. U.	29.366
5.º "	Una moto Lambretta con sidecar	98.897
6.º "	Una moto Peugeot-Movesa	85.265
7.º "	Una moto Lube 125 c. c.	54.157
8.º "	Una moto Lube 125 c. c.	29.811
9.º "	Una moto Lube 99 c. c.	25.188
10.º "	Una moto Lube 99 c. c.	822

SERIE B.		
1.º Premio:	Un piso en la calle Novia de Salcedo (BILBAO)	38.448
2.º "	Un comedor completo	29.867
3.º "	Un dormitorio completo	1.923
4.º "	Un frigorífico Westinghouse	32.587
5.º "	Un mueble bar	8.561
6.º "	Un sofá-cama Sema	73.480
7.º "	Una lavadora Telefunken	9.422
8.º "	Un aparato de radio Iberia	19.501
9.º "	Una aspiradora Telefunken	54.873
10.º "	Una máquina de coser Sigma	19.780

Bilbao, 30 diciembre 1958

Información Regional

SIGUE CRECIENDO LA SUSCRIPCION POR LA ALEGRIA DE LOS NIÑOS DE HARO Y LA PRO CABALGATA DE REYES DE SANTO DOMINGO

HARO, 1

FINAL DE AÑO.—Con el bullicio tradicional han transcurrido las horas de tránsito entre el viejo y el nuevo año. Desde mucho antes de la medianoche, los bailes comenzaron a funcionar, y en la Plaza de la Paz se hallaba estacionada una gran cantidad de público esperando que el reloj de la Casa Consistorial hiciera sonar las doce campanadas para consumir las clásicas uvas y dar rienda suelta después a la más bulliciosa alegría, que se desparramó por todas las calles más céntricas sin que arredrará el frío. Se prolongó la fiesta hasta muy entrada la madrugada. En los salones de la Sociedad Unión Artesana Café Suizo y salón "Los Campos" hubo animados bailes, resultando insuficiente la capacidad de los locales para la gran afluencia de público. Mucha euforia, gran consumo de bebidas y la más absoluta normalidad fueron las notas más destacadas de estas fiestas de fin de año.

En la iglesia parroquial de Santo Tomás la Adoración Nocturna celebró su acostumbrada vigilia, rezándose una misa a las doce de la noche con el templo completamente lleno.

Hoy, primero de año, todas las funciones religiosas han alcanzado gran solemnidad y concurrencia. Durante la mañana ha llovido con cierta intensidad, y los bailes han "empalmado" sus actuaciones con los locales rebosantes de público. En la Plaza de la Paz, nuestra banda municipal de música, bajo la dirección de don José María Bacigalupe, ha interpretado un selecto concierto.

POR LA ALEGRIA DE LOS NIÑOS DE HARO.—Siguiendo con la relación de donativos que ARPA está recibiendo, y que van destinados a la subasta que se llevará a cabo en el intermedio de la fiesta infantil de Reyes Magos que ha de celebrarse pasado mañana, día tres, en nuestro coliseo municipal, Teatro Bretón de los Herreros, anotamos hasta la fecha los siguientes:

Dos barreras de sombra para el mejor espectáculo de la próxima temporada, donados por el Club Taurino local; una colcha de seda, una falda y dos pañuelos de don Benito Campo; una sortija de oro de Relojería "La Hora"; 12 botellas de vino de Rioja Santiago; una camisa y una corbata de don Angel Pérez; un juguete de niño de señoritas de Baltanás; 12 botellas de vino de Federico Paternina, S. A; un reloj despertador de Relojería Santamaría; diez carteras para colegial de don Fermín Aceña; seis pares de zapatos de Zapatería "El Sol"; seis botellas de vino de Rioja Alta y un reloj despertador de don Ismael Merino; 8 botellas de CVNE; 6 botellas de Martínez Lacuesta; 2 botellas Terry de don Angel Rodríguez; una botella veterano y una de champán de José María Pérez una de champán y una coñac Martel de un bar; dos entradas de preferencia del Club Haro Deportivo; tres pollos de doña Vega Baltanás; dos juguetes del Bar "El Parador"; una camisa y una corbata de don Agel Pérez; cuatro juguetes de don Rafael Estefanía; una camisa de felpa de Casa Joaquina, y cuatro pares de zapatos de Casa Cabezón.

OTROS DONATIVOS.—Destinado a la Casa de Caridad y Beneficencia de nuestra ciudad, se ha recibido un gran lote de prendas de vestir donado por don Luis Gil Ollero, natural de Haro y domiciliado en Logroño. Estas prendas serán distribuidas entre los asilados del citado centro benéfico y consisten en 13 pares de calcetines caballero, 18 de niño, 18 pares de medias sport para niño, 17 pares de medias punto inglés para señora, dos docenas de pañuelos para niño y 12 nikis para niño. Reciba gracias don Luis Gil Ollero por este rasgo caritativo y de amor a nuestra querida ciudad

SANTO DOMINGO, 2

NOCHEVIEJA Y AÑO NUEVO.—Teniendo en cuenta la temperatura bonancible del final del 1958, la gente salió en mayor número que en Navidad y recorrió con cánticos y algarabía la ciudad, despidiendo al 1958 con gran alegría. No faltó algún gamberro que llamara la atención, si bien transcurrió la jornada con normalidad. Hubo una nota simpática por parte de antiguos componentes y algunos de la rondalla de la ciudad (claretianos y aficionados locales), que saludaron al año con alegres canciones, obsequiando con alegre serenata a autoridades y amigos. Aprovechando este detalle simpático, nos alegraría ver más a menudo estas rondallas, que siempre tuvieron en la ciudad gran afecto, y que datan de tiempos lejanos. Ello serviría, asimismo, para que fueran orquestas locales las que amenizarían los bailes. Los hubo muy animados hasta la madrugada.

Al nuevo año, recibido con alegría, hubo que anotarle el cambio brusco de la temperatura, que degeneró en una copiosa lluvia, que duró parte del día con las consiguientes molestias. No obstante, a la misa de la Adoración, a la que concurrió gran gentío, y los actos religioso celebrados en el día de la Circuncisión del Señor, nuestra ciudad acudió en masa; se cantaron villancicos, y las iglesias todas celebraron con gran fervor esta festividad.

En lo profano, una animación extraordinaria en cafés, cines, etc., y el baile del Casino, muy concurrido.

EL TIEMPO.—Continúa variable y ha comenzado a helar fuerte, descendiendo la temperatura. Las labores agrícolas pendientes se van retrasando. No obstante, los agricultores se aprestan a las pocas labores que la lluvia permite realizar, y siguen con la saca de remolacha que aún queda.

DONATIVOS PRO CABALGATA DE REYES.—Los Zamoranos (en prendas), 250 pe-

(Pasa a la siguiente página)

Guía Médica

J. MORENO CENICEROS
Fisiólogo del Patronato Nacional Antituberculoso
PULMON Y CORAZON
V. de la Mata 2, 1 Tl. 2.0.

DOCTOR
ZAMORANO
Cirujano Jefe de Clínica de la Residencia Sanitaria del S. O. E por oposición
Especialista en MEDICINA y OPERACIONES de:
ESTOMAGO-HIGADO
INTESTINOS
Duquesa de la Victoria, 45. Tlfno. 23-10. (CSP. 427)

José María Sánchez
OIDOS, NARIZ, GARGANTA
M. Villanueva, 3

ZATO
MEDICO · PUERICULTOR
ENFERMEDADES DE LOS NIÑOS
Consulta de 11 a 2 y de 5 a 7
Calvo Sotelo 4 3.º izq

Pablo Ramírez
Estómago · Hígado
Intestinos
Calvo Sotelo, 3 Tel. 1315

JESUS MARTINEZ MIRANDA
MEDICINA INTERNA
PULMON Y CORAZON
V. de Rey, 12, ent. iz. Tell. 2511.
(CSP 2)

E. Ruiz Villanueva
Médico Ex-Interno Instituto Urología Hospital Sta Cruz y S. Pablo, de Barcelona.
Ex-Ayudante del Servicio de Urología Hospital Sagrado Corazón de Jesús, de Barcelona.
MEDICINA Y CIRUGIA del RIÑON y VIAS URINARIAS
Duq. Victoria, 19, 1.º
Consultas: 11-1 y 4-6.

NIÑOS ENFERMOS:
EMILIO LOPEZ SOTO
PEDIATRA - PUERICULTOR
MEDICO INTERNO del Hospital del Niño Jesús y MEDICO AGREGADO de la Clínica Pediátrica de la Facultad de San Carlos de Madrid
Bretón de los Herreros, 21 2.º izqda. Tlfno. 2274

CARLOS GIL
ENFERMEDADES NERVIOSAS Y MENTALES
Muro de la Mata, 5.
Teléfonos Consulta, 31-29
Domicilio, 28-08.
(CSP. 148)

INFORMACION REGIONAL

(Viene de la página anterior)

setas; Mario Moreno, 100; Colegio Menor, 100; Hotel Comercio, 50; un donante, 25; señor Arancón, 50; Adolfo Alonso, 10; Bar España, 10; Bautista García, 10; Bar La Cepa, 10; Bar Somovilla, 25; Luis García Crespo, 20; el niño Ricardito Campos, 25; Ricardo Marín, 25; Antonio Revuelta, 10; José Dulac, 10; Hijo de Celedonio Gil, 50; Octavio Alonso, 25; Droguería Lacalzada, 25; don Manuel Montoya, 25; señora viuda de Navas, 25; Dionisio Rojas, 25; Joviano Zárate, 50; Antonio Cañas, 50; Pedro Gil, 25; Benjamín Fuentevilla, 50; Fidel Fuentevilla, 25; D. Evencio Espinosa, 25; Hijos M. Aydillo, 50; Canuto Mendi, 25; Ismael Gómez, 50; don Pedro Pipaón, 40; Aurelio Rojas, 25; Talleres "Juvi", 50; don Teodoro Hurtado, 50; señora viuda de Benito Serrano, 25, y Toribio Oca, 25 pesetas.

Para la gran subasta con el fin de engrosar fondos se han recibido los siguientes regalos: Por el joven José Luis Palacios, una imagen del Santo Bendito; Rvdo. Padre Lacalle, un cordero de diez kilos; Almacenes Navas, una botella de coñac Carlos III; Radio López, una muñeca añá; Relojería La Moneo, un reloj despertador; el joven Alfredo Valles, una botella de champagne; el niño Pedro Miguel Rojas, un bote de codornices; Bar Juanjo, una botella añís Gato; Electricidad Gerardo, un hornillo eléctrico; Relojería Tomás, un reloj de pulsera, y donante J. G., una botella de champagne. Siguen recibiéndose los donativos en los comercios de Aurelio Bustillo y Los Zamoranos. El excelentísimo Ayuntamiento contribuirá con una muy respetable suma. El éxito está asegurado, y los jóvenes rivalizan en sus trabajos con altavoces, por lo cual los regalos serán muy abundantes.

Rufino

FOTOGRAFO

Fotografías en colores naturales sobre papel
Transparencias
Reportajes

EXPOSICION Y ESTUDIO

General Franco, 10. (Espolón)

SANTO DOMINGO

SAN ROMAN, 2

EL TIEMPO.—Van unos días muy húmedos, y hoy nos ha visitado la nieve. Han salido los cazadores, pero no han visto ni un solo jabalí.

MERCADO.—En el mercado de cerdos siguen los precios de 400 a 500 pesetas por tetón.

DEFUNCION.—Falleció a los 66 años don Justo Ojolan. Su muerte ha sido muy sentida. Reciba la familia nuestro pésame.

PRADEJON, 2

NAVIDAD.—Con gran animación se han celebrado las fiestas navideñas.

MOVIMIENTO DE POBLACION.—Durante el año 1958 han sido registradas las siguientes inscripciones: Nacimientos, 52; defunciones, 16, y matrimonios, 22.

BIBLIOTECA.—Con la colaboración de la numerosa Asociación de Hijas de María, ha comenzado a funcionar la biblioteca parroquial, donde podrán ser adquiridos sus libros por las personas que lo deseen, con derecho a su devolución después de haberlos leído.

AGRICOLAS.—Hace varios días se terminó la recolección de la oliva, que se considera escasa. Muy pronto dará comienzo su multuración.

Llevamos un tiempo más bien benigno, teniendo en cuenta la estación en que nos encontramos. Puede decirse que todavía no ha helado. Las recientes lluvias, aun no siendo en gran cantidad, han sido lo suficiente por ahora para saturar los campos de humedad, viéndose los cereales con buen verdor, pues todavía falta por sembrar muchas tierras que fueron regadas y con las lluvias no ha sido posible el realizar estas operaciones. Los labradores se hallan esperando a que el tiempo quede despejado unos días para derramar el grano. Debido a las lluvias, los remolacheros llevan con lentitud el arranque de remolacha, ya que los caminos se hallan en mal estado para su transporte a la fábrica de Calahorra.

VINOS.—Estos días son varios los camiones que llevan vino de estas bodegas, siendo el precio muy variable e inestable de 70 a 84 pesetas cántara, y grados, aproximadamente, 16. Otros vinicultores no quieren vender por ahora en espera de nuevos mercados.

TRANSPORTISTAS

LA CASA DEL HIERRO, Conde de Superunda, Tfno. 30-56, LOGROÑO, cuenta con personal técnico especializado en carrocerías de camión. Carrozar el vuestro en esta CASA y quedaréis altamente satisfechos.

Señora:

AL HACER SUS COMPRAS EXIJA TICKETS IRUÑA. IMPORTANTES PREMIOS. PRACTICOS REGALOS.

EVARISTO PEREZ INIGO, S. L.
Gonzalo de Berceo s/n. Teléfono 2900.

Regalo de Reyes

La fábrica de bolsos y carteras de Vara de Rey, 14, 2.º, como en años anteriores, liquida todas las existencias de carteras colegial (con cremallera, desde 35 pesetas la de 30 centímetros). Lo mismo ocurre con las carteras de documentos especiales. Disponemos más de 50 tipos distintos. Véalas por curiosidad y comprará porque le conviene.

CARTERAS

de documentos para profesionales, viajantes, etc., sencillas, dobles y mixtas. VADES en todos los estilos, tamaños, colores y calidades, vaquetilla, Potro y Cabra. Desde la más económica hasta la más suntuosa. No compre sin antes visitar esta fábrica. Es un consejo que nuestros clientes agradecen.

Vara de Rey, 14, 2.º.

La fiesta de Reyes de «Radio Rioja»

XX RELACION DE DONATIVOS RECIBIDOS PRO CABALGATA DE REYES MAGOS

Suma anterior, 110.061'00 pesetas.

El niño Juanito Cánovas Sáenz de Buruaga, 25 pesetas; adherido 1070, 10; Ramón Martínez Burgos, corresponsal de Agoncillo, 20; los niños María Elena, Javierito, María del Carmen, María de los Angeles, Fernandito y Araceli, 50; Milagritos Juri, 10; Fernandito y María Jesús Galvete, 25; los niños Natividad, Teresita y Juan Manuel Felipe, 15; Cecilia Ruiz de Zuazo, 10; Mary Carmen y Pepito Durán, 25; Elena Elvira, 25; José Prieto, 25; Adela Royo, 10; Ana Juli y María Asun Conde, 25; en una carta, 25; adherido 823, 10; X. X., 100; Conchi García, 10; F. E., 25; Gabino Cambra de Sorlada, 100; Pedro Miguel Angulo, 15; Mari Puy Gusto, 15; los hermanitos Fernandito y Araceli Pusa, 100; M. A. B., 25; José Antonio, José Ramiro, Francisco Javier y María Montserrat, 25; adherido 2074, en nombre de sus nietos, 25; Milagritos, 20; tres hermanos de Ausejo, 15; El Comercio Nuevo, 50; Teresa Amilburu, maestra jubilada, 25; José Francisco Millanes Mato, 50; Alfonso Santiago Millanes Mato, 50; Irenita Martínez, 30; Víctor Manuel, José María y María del Pilar Pinedo, 30; adherido 362, 10; Emilita Rodríguez, 10; Jesús María y Mari Grandes, 10; adherido 2456, 10; Aditina, Antonio y Luis Mari Alonso, 50; Teresita Gil Bezares, 25; José Malo Fernández, 10; Julito y Mari Carmen Palacios, 50; José Ramón y Pedro María Arnedo, 25; los niños Mari Eli y Jesusín Ramos, 25; Rafita Ojeda, 25; donativo anónimo, 50; hermanos Gómez Pinillos, 50; por dos patos de San Asensio, 215; dos palomas donadas por los niños de la Dehesilla de Nalda y adjudicadas al teléfono 3052, 130; una botella de Fundador y un lote de conservas donadas por el Bar Capri, adjudicados al teléfono 1952, 125; por un lote de Productos Francis, adjudicado al teléfono 1771, 225; por un hermoso Niño Jesús, con cuna, y dos fotografías de SS. SS. Pío XII y Juan XXIII, donado por las obreras y obreros de Vda. de Arróniz y adjudicadas al teléfono 3349, 400; por un cuadro de flores donado por Jesús Lozano y adjudicado al teléfono 2350, 2.300; por un collar de perlas cultivadas, donado por La Joyita y adjudicado al teléfono 3193, 1.500; por dos muñecos donados por un grupo de obreras del taller de nebra y adjudicado al señor Buil, 350; un proyector de cine Ekler, con seis películas, donado por Raquel Río, y un tan-tan, adjudicado al teléfono 2602, 650; por un boquilla Flower con los filtros donada por Dulín y adjudicada a los amigos de La Florida, 150; por cuatro botellas de vino blanco donadas por José María Fernández, de Hormilleja, adjudicadas al teléfono 6 de Hormilleja, 100, y dos balones de plástico donados por el Círculo La Amistad y adjudicados a los hermanos Sáenz, 180 pesetas.

Suma y sigue, 117.756'00 pesetas.

Día de Reyes

Por M.ª Teresa del Río

Queridos Reyes Magos: Aunque mamá dice que he sido bastante desobediente y que he reñido con mi hermanita Lolín, a mí me parece que no he sido muy malo, pues Lolín siempre tenía la culpa en nuestras peleas, y a mamá siempre se le ocurría mandarme a los recados cuando me estaban esperando mis amigos, y así no hay forma de ser obediente...

Este año quiero pediros un balón muy grande, como el de Miguelito, mi compañero de mesa en el colegio; canicas, una máquina de hacer cine con películas... y, bueno, todo lo que queráis. Mamá dice que no debemos pedir más de tres cosas, para que les llegue a todos los niños, pero si os sobrara algo, ya sabéis que también quiero un caballo de cartón.

Luisito

Y Luisito la noche de Reyes se porta mejor que nunca, para que no haya objeción que poner, y aunque le cuesta dormirse, cierra los ojos para no ver a los Reyes, que pueden llegar de un momento a otro.

Y, ya dormido, sueña que sigilosamente se acercan los Magos y, besándole muy suave en la frente, llenan su balcón de tantas cosas como él había imaginado.

Sueña, simpático Luisito, sueña en cosas tan bonitas como los Reyes Magos, que mañana, en premio a tu inocencia, ellos descenderán del Cielo para ti en un luminoso rayo de luna.

Piensa que encontrarás junto a tu balcón un balón exacto al que hace las delicias de tu compañero, y tu máquina de hacer cine con las películas que tú imaginas, y hasta ese caballo de cartón que tu mamá pone en duda.

Sueña, pequeño Luisito, porque tú puedes soñar. Pero, ¿cuántas cartas como la tuya quedarán sin respuesta, porque proceden de niños tan pobres que no les está permitido soñar?

Y tú, cuando te despiertes, aún sentirás en tu frente el beso dulce, la suave caricia del paso de los Reyes, pero... ¿y ellos? Ellos no sentirán más que un vacío muy grande, la ruptura de sus sueños infantiles, y, ¿por qué no?, un poquito de envidia hacia ese flamante caballo de cartón que tú posees o hacia tu magnífica máquina de cine o tu precioso balón.

Siéntete feliz, pero pide para que ellos puedan también serlo, para que el Recién Nacido del Portal toque el corazón de tus padres, y el de todos los padres de familia, y los demás niños puedan también, gracias a su ayuda, sentirse felices el día de Reyes.

Y en el amanecer del 6 de enero, cuando abras ilusionado tu balcón, sentirás un goce inmenso, un bienestar nunca experimentado...; es el Niño Jesús que te da las gracias desde tu corazón.

SECCION RELIGIOSA

CONGREGACION MARIANA DE HIJAS DE MARIA

Esta tarde, a las ocho y cuarto, se celebrará en la iglesia de San Bartolomé la sabatina reglamentaria en honor de la Santísima Virgen.

Mañana, domingo, a las doce, en el salón de la Residencia, tendrá lugar la Junta mensual de directoras de coros.

IGLESIA DE SAN BARTOLOME

Adoración Nocturna

En la noche de hoy a mañana, en la iglesia de San Bartolomé, celebrará el turno primero, Corazón de Jesús, su vigilia ordinaria mensual correspondiente al presente, dando principio a las diez y media, y siendo la hora de la santa misa a las cuatro de la madrugada, a la que podrán asistir cuantas personas lo deseen, aunque no sean adoradores.

SANTOS DEL DIA

San Antero, San Florencio y Santa Genoveva.

ANUNCIOS CLASIFICADOS

ALQUILERES

LOCAL frente Teatro Bretón, se cede. Razón, Portugal, 21.

EXCAVADORA moderna, se cede en alquiler, precios económicos. Razón, Tfno. 14, en Valmaseda (Vizcaya).

PISO, se arrienda en la calle San Juan, 21, 4.º. Informes en el mismo, de once a siete.

COLOCACIONES

APRENDIZAS, se necesitan para Fábrica de Galletas "Marbú" Oficina de Colocación. Referencia núm. 2.264

SIRVIENTA sabiendo de cocina se necesita. Informes. Farmacia Morales de Setién.

SIRVIENTA, se necesita. Calvo Sotelo, 28, 3.º izqda.

SIRVIENTA, se necesita en Dres. Castroviejo, 3, 4.º izqda.

SIRVIENTA 40-50 años, matrimonio solo, sueldo entrada 600 pesetas mes; inútil sin referencias. Joaquín Garnica, Zumalacárregui, 36, Santo Domingo de la Calzada.

AJUSTADORES de 2.ª y 3.ª. Trinidad 13. Referencia 2.594 Oficina de Colocación.

SIRVIENTA necesita matrimonio solo. Bien retribuída. Razón La Ideal.

CHICO de 14 a 18 años, se necesita. Murrieta, 24, bajos. Ref. núm. 2.593, Oficina de Colocación.

VIAJANTE a dietas y comisión, introducido en Coloniales y Ultramarinos y conociendo zona Norte, se desea, preferible con vehículo propio. Razón, Murrieta, 24, bajos.

SIRVIENTA, se necesita. General Mola, 9, 2.º dcha.

SE NECESITAN medios oficiales y aprendices adelantados de ebanistería. 12 Ligero, 20. Oficina de Colocación. Referencia núm. 2.596.

PINCHE, se necesita en Ultramarinos Casado. Oficina de Colocación. Ref. 2.597 y Tfno. 1135

ASISTENTA, se necesita en Vara de Rey, 51, chalet.

SEÑORA, se desea para compañía. Mercaderes, 12, 1.º.

SIRVIENTA, se necesita, sabiendo cocina. Razón, Calvo Sotelo, 1, 2.º izqda.

OFRECESE chico con bachiller y práctico para oficina. Razón, Nueva Rioja.

SIRVIENTA, se necesita Dres. Castroviejo, 5, 1.º.

SIRVIENTA, se necesita para matrimonio solo. Inútil presentarse sin buenos informes. Calvo Sotelo, 24, 1.º izqda.

FINCAS

BLAZQUEZ. Antes de hacer sus compras o ventas, consulte con esta Agencia Calvo Sotelo, 16.

LOCAL en la Gran Vía, junto a Carmelitas, libre, bonificable, se vende con facilidades. Razón, Av. de la Vía, 13, 3.º dcha. Tardes

CASA completa, produciendo 5 % libre, y el mejor piso de la misma llaves en mano, se vende directamente. Razón, Herrerías, 41, 1.º.

PISOS en la Glorieta, se venden 3, bien soleados, 5 hab., baño, cocina y despensa. Precio interesante. Razón, Av. de Navarra, 2.

BLAZQUEZ vende pisos libres y una planta baja de 333 m.2, próximo a Gonzalo de Berceo, en calle Queipo de Llano.

PLANTA BAJA amplia para taller mecánico o garaje, para levantar casa, céntrica, libre Bretón, 14.

PLANTA BAJA en Gral. Mola, produciendo un 6 % libre. Bretón, 14.

BLAZQUEZ vende tienda de ultramarinos de gran porvenir.

LONJA 110 m.2, propia almacén vinos, se vende. Tfl. 98754. Bilbao.

PISO, se compra libre u ocupado. Razón, Nueva Rioja.

GANADOS

OVEJAS, 80, 40 con corderas de 6 a 8 kilos, el resto pariendo, 6 moruecos de 1 a 3 años y 50 corderos gordos, vende Benjamín Ruiz, en Huércanos.

OVEJAS vende 30 paridas Aquilino Merino, en Carbonera.

OVEJAS, 44, con corderos y pariendo, vende Angel Campo, en Haro.

OVEJAS, 70 jóvenes, para parir, 20 borregas y una novilla de dos años preñada, vende Demetrio Ariende, en Hormilleja.

OVEJAS, 40 parejas, vende Domingo Tejada, en Ausejo.

NOVILLO de 15 meses, vende Victorio Gil, en Arrúbal.

BURRA y carrito, se venden. Prol. Huesca, 4, 1.º izq.

DOS VACAS superiores, una recién parida con su cría 3.er parto, rendimiento de 55 a 60 cuartillos, a toda prueba, y la otra en días de parir 2.º parto, con el mismo rendimiento, vende Luis Ferreiro, en Castañares de Rioja.

POLLUELOS recién nacidos en Granja Rioja.

OVEJAS, 14, jóvenes, con sus corderos, y una perra de ganado superior, vende Roberto Martínez, en Alberite.

OVEJAS, vende 50 para parir en marzo. Benigno Bastida, en Albelda. Tfno. 45.

HUÉSPEDES

HABITACION, se cede sólo dormir. Razón, Nueva Rioja.

DESPACHO UNO, soleado, baño, céntrico. Razón Nueva Rioja.

PÉRDIDAS

Quien se llevó una gabardina de la Sociedad Cantabria, puede entregarla en dicha Sociedad, o se tomará por hurto.

Gafas bifocales con funda verde. Se ruega su entrega en el Gran Hotel, y se gratificará.

TRASPASOS

LOCAL hermoso, a 100 metros Espolón, en Bretón, 44, bajo, acondicionado cualquier negocio. Razón, en el mismo, y en Laurel, 39.

MERCERIA con o sin género, se traspasa. Razón, Nueva Rioja.

IDEAL CINEMA de Villamediana, se vende. Informa directamente su dueño.

LOCAL en Avda. de la Vía, junto a Vara de Rey, propio cualquier negocio, traspaso. Razón Estanco Quiosco Espolón.

VEHÍCULOS

MERCANCIAS: Toldos Benito Ruiz General Mola, 69, bajo. Logroño y Nájera. Tfno. 40.

BOLSA DEL AUTOMOVIL Calvo Sotelo, 11, 4.º

FURGONETAS varias y turismos con amplias facilidades. Sr. Navas, M. Villanueva, 5, 4.º

REYES: Bicicletas niño y niña, todos colores y tamaños. Velosolex Orbea al nuevo precio record de 4.475 ptas. Orbea, marca de máxima garantía. Agentes Jesús García y Cía.

CAMIONES Pegaso, Dodge, Ford F.K., Ford 4. Facilidades. Sr. Navas, M. Villanueva, 5, 4.º

TODOS A MOTORIZARSE. Orbea, al servicio del trabajador, rebaja su Velosolex al precio imbatible de 4.475 ptas. Agentes Jesús García y Cía.

VIASA. Seat extra lujo, último modelo, a estrenar. Facilidades. Gregorio de la Revilla, 15-17. Bilbao. Tfno. 38481.

VIASA. Seat 600, a estrenar. Facilidades. Gregorio de la Revilla, 15-17. Bilbao. Tfno. 38481.

VIASA. Prefect moderno. Facilidades. Gregorio de la Revilla, 15-17. Bilbao. Tfno. 38481.

VIASA. Opel Kapitan. Facilidades. Gregorio de la Revilla, 15-17, Bilbao. Tfno. 38481.

VIASA. Nash moderno. Facilidades. Gregorio de la Revilla, 15-17. Bilbao. Tfno. 38481.

VIASA. Pegaso Barajas, a estrenar. Facilidades. Gregorio de la Revilla, 15-17, Bilbao. Teléfono 38481.

VIASA. Pegaso 165 H.P. Facilidades. Gregorio de la Revilla, 15-17. Bilbao. Tfno. 38481.

¿QUIERE VD. comprar o vender su automóvil? "Viasa", Gregorio de la Revilla, 15-17, Bilbao. Tfno. 38481.

CARRO de varas seminuevo, con arreos, vende Mariano Murillo, en Tormantos.

COCHE Fiat 8 H.P., se vende barato. República Argentina, 31. Mercería.

COCHE Primacuatre Renault 11 H.P.; Peugeot 402, ligero, de 13 H.P.; tractor Fordson Major Diesel de 40 H.P., y tractor Normag Diesel 30 H.P., se venden. Av. Colón, 4. Auto Tractor.

COCHE Wolseley, se vende. Rep. Argentina, 51, bajo.

FURGONETA-RUBIA en regla, buen estado, vende por haber conseguido adjudicación, Fernández, Tfno. 3121, o Garaje La Unión, Avda. de Colón, 43. Tfno. 2818.

MONTESA Brio 80, seminueva, se vende. Bailén, 24, b.

TRACTORCITO "Trusty" 6 H.P., a gasolina o petróleo, con sus aperos y bomba de elevación de agua acoplable, propio para huerta o viña, vende Sáenz-Badillos, M. Villanueva, 2, pral. dcha.

BISCUTER comercial, se vende de gran ocasión, con 3.000 kms. Bar El Chano, Plaza de Santiago.

BISCUTER comercial y corriente, se venden. Hogar Moto. Franco, 21.

MOTOR Barreiros EB-6, nuevo, a estrenar, se vende. Informes, Auto-Repuestos Julio Jiménez, P. Galdós, 4. Tfl. 2391.

LAND-ROVER impecable, inglés, carrocería metálica, cambio por tractor Diesel moderno de 30 a 60 H.P. E. Vilajosana, Ctra. Cardona, 62, Manresa. Tfno. 1789.

CAMIONETA Citroen 5 H.P., recién carrozada y reparada, se vende a toda prueba. Trato directo. Vara de Rey, 12, 3.º d.

MICROBUS Citroen, catorce plazas, servicio particular, se vende. Informes y verlo: Conservas "Samalar", calle Lardero. Logroño.

COCHE Seat nuevo, dos colores, y Citroen 11 ligero, se venden. Gral. Primo de Rivera, 23. Teléfono 3126.

AUSTIN descapotable, buen estado, 7 ½ H.P., cuatro plazas, se vende. Tfno. 85, Garaje Vidal. Alfaro.

SILLA de niño y cuna, se venden. Calvo Sotelo, 21, 2.º dcha.

BICICLETA de señora, nueva, vendo. Mercaderes 8, pescadería

PEUGEOT 203, tipo taxi, impecable, 163.000, barato; Citroen 8 H.P., tres lunas, impecable, 49.000 ¡Ganga!; Plymouth 16 H.P., 4 cilindros, 7 plazas, muy buena, 49.000, gran ocasión. Urge venta. Félix Ibáñez, Tfno. 82, San Adrián (Navarra).

VENTAS

MOTORES Geal. Murrieta 48. Miguel Hornillos. Tlfno. 1229.

ATENCION: Bolsos viaje y compra. Muchos modelos y baratos. El Almacén. Sagasta, 14.

TEJAS se venden 2.000, a 0'70. Murrieta, 58. Talleres Pérez. Teléfono 1700.

PIANOLA "International", trapedales, cuadro hierro, cuerdas cruzadas, con 200 rollos, se vende. "Casa Erviti"

ABRIGO astrakán natural legítimo, a estrenar. Verdadera ganga. Fernández, Sagasta, 16. Teléfono 1137.

BERZAS, se venden 6.000. Cra. Cristo, km. 3. Villa Esther.

MAQUINA ESCRIBIR, se vende en Q. de Llano, 23, 1.º.

TINO madera 1.500 cántaras, vende Julio Chavarri, en La Puebla de Labarca (Alava).

OFICINA desmontable y barata, se vende urgente en Maderas Ruiz. S. L. Vélez de Guevara, S. M.

FICHERO magnífico, baratísimo, se vende. Mola, 9, 2.º dcha.

CHOPOS, vende 120 Maximino Cerrolaza, en Entrena.

MAQUINA punto 10 x 80, se vende. Razón, Nueva Rioja.

ESTUFA de hierro, se vende Milicias, 67, 1.º izqda.

VARIOS

REPARACION DE SOMIERES. Trabajos en el día. Consulten sin compromiso. Juan Lobo, 6, y San Bartolomé, 2. Tfno. 3346.

CLASES a domicilio de Cultura General, Ingreso y Bachiller. Gral. Mola, 134, Peluquería

CLASES PARTICULARES: Geometría descriptiva, Física y Química, Bachiller, Comercio, Contabilidad, Cultura General, Francés. Profesor licenciado universitario especializado. Gonzalo de Berceo, 21, 4.º izq.

MOBBA: balanzas, molinos, picadores, medidores aceites, cortafiambres, lavadoras y otros artículos. Esclusivas, B. Luna. Murrieta, 3. Logroño.

CLASES: Idiomas, Latín, Reválida 4.ª y Bachiller. General Franco, 31, 4.º.

AVISO

Los anuncios para estas secciones solamente se admiten en la Administración de este periódico.

SGCB2021

COCINAS GAS BUTANO
PRECIOS ESPECIALES
RADIO PRIETO

NUEVA RIOJA

TALLERES DE PELETERIA
RID.IND.BER
CONFECCION ALTA PELETERIA
General Franco, 8.

Un avión del Ejército alemán llega a Barcelona con la única misión de transportar un medicamento pedido urgentemente por radio

BARCELONA, 2.—Un medicamento solicitado con la máxima urgencia para un enfermo leridano ha llegado a Barcelona desde Alemania y traído por un avión de las fuerzas aéreas de la República Federal Alemana, desplazado especialmente para cumplir esta piadosa misión.

A las ocho y cincuenta de esta mañana aterrizó en el aeropuerto del Prat un avión "Heroid", cuya tripulación, nada más tomar tierra el aparato, se dirigió a las autoridades del aeropuerto para hacer entrega de un paquete que contenía un medicamento de la máxima urgencia para un enfermo. La sorpresa fué cuando las autoridades españolas manifestaron que era la primera noticia que tenían del caso. Los aviadores alemanes explicaron lo que ellos sabían del asunto.

Según parece, ayer por la noche un radioaficionado de Lérida lanzó un mensaje solicitando determinada medicina para remediar un caso grave que existe en aquella ciudad. El mensaje fué captado por otro radioaficionado alemán que reside en Colonia y que está empleado en una factoría de productos farmacéuticos. Este radioaficionado se puso en movimiento y consiguió el producto solicitado, y entonces se dirigió a las autoridades de su ciudad para lograr el medio más rápido de que la medicina llegara a España.

Posteriormente, las autoridades del aeropuerto del Prat solicitaron del alcalde de Sabadell la cesión de una avioneta particular para llevar rápidamente a Lérida el medicamento traído, y el alcalde ha puesto al instante su aparato a disposición de las autoridades y a las once y treinta y siete minutos de la mañana salieron para Lérida los señores Gorina y Guibert pilotando la avioneta que lleva la medicina.

* * *

LERIDA, 2.—La petición, tan rápidamente atendida por las fuerzas aéreas de la República Federal Alemana respecto a un medicamento que precisaba con toda urgencia un enfermo de esta ciudad, fué formulada ayer, a las siete de la tarde, por el radioaficionado local Juan Farré Forcada, a través de su estación E. 3 J. O.

El enfermo es Luciano Delgado, de 24 años, recién casado, con domicilio en el bloque Carcera Cejudo, 5. El medicamento pedido es el "Leucovorin" y está recomendado para combatir la agranulocitosis, que es lo que parece el joven Luciano Delgado, y que consiste en la pérdida de glóbulos blancos. Según declaraciones de su médico de cabecera, se trata de una enfermedad de la médula y puede ser provocada por una simple aspirina si el paciente es propenso a la destrucción de los glóbulos blancos. El caso de Luciano Delgado es en estos momentos muy grave, pero se espera atajar el mal con el medicamento.

* * *

LERIDA, 2.—La avioneta en que venía el medicamento para el joven enfermo residente en esta ciudad y que se había solicitado a través de un radioaficionado, no ha podido aterrizar en el aeródromo leridano a causa de la niebla y poca visibilidad.

Ha intentado hacerlo en el campo militar y en el del Aero Club de Alpes, pero, al no conseguirlo, ha marchado a Reus, hacia donde ha salido en automóvil para recoger el paquete un hermano del enfermo.

Luciano Delgado, el enfermo, es instructor del Frente de Juventudes y recientemente había sido destinado al Instituto Laboral de Elche.

A un comedor de agujas le duele el estómago, pero no por las agujas

LONDRES, 2. — El caso del "sibarita comedor de agujas" ha sido publicado por el "Medical Journal" británico. Se trata del caso de un hombre de 34 años que se había aficionado a injerir alfileres como uno de sus platos favoritos. La costumbre la había adquirido este casi "faquir" al hacer exhibiciones, en calidad de aficionado, en un establecimiento público.

El caso llegó a conocimiento de los médicos al ingresar el hombre en una clínica aquejado de agudos dolores abdominales. Al explicar su original menú, aseguró a los médicos que, "desde luego, sus comidas de alfileres nada podían tener que ver con sus dolores".—Efe.

El Dr. Manuel Urrutia, proclamado presidente...

Viene de primera página)

bien armados y sus armas son superiores a las del Ejército regular.

Puso de relieve Batista que de haber continuado la guerra "el sacrificio hubiera sido grande y las pérdidas de vidas mayores".

"Por tanto —agregó— decidí abandonar el Gobierno.—(Efe).

COMENTARIO INGLES

LONDRES, 2.— Fuentes cubanas en Londres dicen que el nombramiento del coronel Ramón Barquín como comandante en jefe de las fuerzas armadas es muy significativo, dentro del panorama confuso que presenta el desarrollo de los acontecimientos en Cuba. Se estima en estos círculos que Barquín es uno de los pocos hombres que pueden restaurar el orden en aquel país.

El coronel Barquín, que fué detenido hace un año acusado de dirigir una conjura contra el presidente Batista en el seno del Ejército, es una de las jerarquías militares más respetadas en Cuba. Fué director de la Escuela de Altos Estudios de la Academia Militar antes de ser nombrado agregado a la Embajada en Washington, y casi todos los jóvenes oficiales del Ejército cubano le son leales.

Mientras tanto, la mayor parte de los diplomáticos cubanos se ha negado a hacer comentarios, en tanto que esperan el desarrollo de los acontecimientos.—(Efe).

LA REPRESENTACION DE CUBA EN MADRID NO TIENE INSTRUCCIONES

MADRID, 2.—En la Embajada de Cuba se ha declarado al redactor diplomático de la Agencia "Efe", en respuesta a sus preguntas respecto a la situación en Cuba, que los representantes diplomáticos de la República Cubana en España no han recibido todavía ninguna información oficial de su Gobierno sobre los acontecimientos de su país, así como tampoco instrucciones.

LA HIJA DE UN EXILADO CUBANO MUERTA A TIROS EN CARACAS

CARACAS (Venezuela), 2.—La hija de 11 años de un exilado cubano ha resultado muerta durante un intercambio de tiros entre la Policía y un grupo que intentaba irrumpir en la Embajada cubana de esta capital.

La víctima fué María Fagundo, hija de Ovidio Fagundo.—(Efe).

DE GAULLE ESTUDIA SU GOBIERNO

y pone a Francia en estado de defensa permanente, reforzando su autoridad dentro y fuera de sus fronteras

(Servicio especial para nuestro periódico de la actualidad francesa)

De Gaulle, en su rápida carrera no se detiene: lo lleva todo adelante, lo mismo la defensa del país que el gobierno interior de la nación. Sobre uno y otro punto acaba de tomar decisiones trascendentales.

Michel Debré ha sido designado por De Gaulle primer ministro, pues el cargo de presidente del Consejo con la nueva Constitución corresponde de lleno al presidente de la nación, que preside también este Consejo; es tan sólo ese ministro el primero entre los iguales, y son todos responsables ante el general-presidente.

Por cierto que quisiéramos hacer una salvedad: el jefe del Estado francés no ejerce unos poderes iguales a los que tiene, por ejemplo, el presidente norteamericano: las atribuciones de éste son más amplias. De Gaulle bien hubiera querido dar paso al régimen presidencialista, pero se le interpusieron los partidos, y la Constitución no cuajó como él quisiera.

El día 8, salvo decisión en contra, irá De Gaulle del Palacio Matignon, donde actualmente reside, al Elíseo, lugar que ha dejado vacante Coty. Para ese día quiere tener preparado su Gobierno: Debré en cabeza, por ser el más adicto de todos los políticos destacados al general; Pinay en su puesto, y otros, como Soustelle, cambiarán de cartera, pero seguirán dentro del Gobierno.

Una nota muy digna de ser tenida en cuenta: el general quiere que los socialistas sigan formando parte de su Gabinete, aun cuando ellos más bien quisieran retirarse al Aventino de la oposición y dejar al general gobernase con los suyos el país.

¿Cómo caera Debré fuera de las fronteras francesas? Mal, y lo deseamos sin vacilar; ese hombre llamado a regir los destinos de la gobernación francesa se permite, precisamente cuando el país entra en el Mercado Común, alzar la voz de su grupo contra él. Y esto ha caído como una bomba entre todos los europeizantes, dentro y fuera de las fronteras. El M. R. P., oficialmente, ha manifestado su disgusto por semejantes declaraciones, y en cuanto a los demás países, han guardado un silencio de asombro: ¿Se va a repetir el caso de la C. E. D., que, nacida de Francia, fué hundida por las vacilaciones y hostilidad de los mismos franceses?

LA DEFENSA DE LA NACION es el problema primero y principal que le preocupa al general. Por de pronto, tiene en estudio una ley sobre el servicio militar, la permanencia en filas, el estado de guerra y la posibilidad de que aun las mismas mujeres sean llamadas a alistarse en Cuerpos militares, encargados de servicios especiales.

Cada una de estas reformas lleva el signo indudable de mano dura, que parece caracteriza al general. Por de pronto, "Francia estará organizada en defensa permanente", y esto viene a decirnos con esa nueva palabra la realidad de que Francia estará en estado de sitio permanentemente. Seguramente se hatomado esta medida con vista a los 400.000 argelinos residentes en la metrópoli y a los "cocos" rojos: aquel que la haga, la pagará. En otro país cualquiera se hubiera gritado que eso era una tiranía. Aquí, De Gaulle, una vez protegido por la jefatura de Estado, no habrá quien se atreva a burlarse de él o a calificar con dureza sus actos.

EL SERVICIO MILITAR puede llegar hasta dos años y se llamará, dentro de ese espacio de tiempo, a los que estén en edad, no de una vez, ni cuando tengan un cierto número de años, sino cuando las necesidades de la defensa y de la instrucción militar lo exijan. Actualmente, a pesar de que el servicio está fijado en 18 meses, están todos o casi todos 25, pero a partir de esta fecha, sin movilización de ninguna especie ni consideración alguna podrán ser detenidos en filas o vueltos a ellas desde los 20 a los 37 años de su edad.

LA MUJER —un capítulo curioso— podrá igualmente ser alistada de forma individual. No se había tomado en toda Europa una medida semejante, sino que sólo se aceptaba a las voluntarias, para servicios de hospitales.

JAVIER DE EGUIA

Seamos optimistas

Por Rafael López de Haro

El optimismo tiene muy pocos adeptos en la Filosofía y en la Literatura: para filósofos y escritores, Cándido y el doctor Pangloss no son precisamente luminarias de mentalidad. La posición de Demócrito tampoco ha hecho fortuna entre los pensadores. Y, sin embargo, la vida, en general, no se concibe si no es en razón a un optimismo esencial. La vida orgánica, vegetal, animal, humana, son aferradamente optimistas. En todo germen hay un destino; todo el ser nace con el fin de desarrollarse, reproducirse, continuar. Sin ese impulso biológico, la Naturaleza perecería. En las circunstancias más adversas cuanto vive pugna por seguir viviendo. Puede decirse que el optimismo es la suprema ley de la existencia. Son nuestros instintos optimistas militantes irreductibles, a la cabeza de ellos el de conservación, que no se rinde nunca racionalmente: cuenta con que todo irá bien y si va mal hace todo lo posible por enderezarlo. Digámoslo de otra manera: el optimismo es la principal función fisiológica. Creo que fué Galeno, no estoy seguro, ni vale la pena de comprobar la cita, quien le llamó "vis medicatrix naturae", fuerza curativa de la Naturaleza.

Así, pues, no hay ni puede haber pesimismo material. Veamos ahora cómo el pesimismo moral es también absurdo. No hablemos de guerras, pestes, catástrofes y cataclismos. De todos los conocidos, empezando por el Diluvio Universal, la especie humana salió adelante. Ahora nos amaga la técnica con la destruccion total. El individuo es muy dueño de asustarse, la especie no se asusta. Este mundo terráqueo en que vivimos se acabará cuando Dios quiera, no cuando lo dispongan la locura, la proclivi- pongan la locura, la proclivi- homicidas. La técnica actual, que tanto admiramos y tememos, le lanza un reto a la Divinidad. Y ya sabemos lo que le pasó al engreído Angel Rebelde. No es aventurado predecir que si la gran conflagración estallase, los técnicos se irían al infierno derechitos, pero no faltaría un Arca de Noé.

Algún lector, al llegar aquí, dirá: "Muy bien; si hay un sitio para mí en el Arca". Amigo mío: hasta ahora venge hablando del optimismo ecuménico, del que abarca todo el orbe. Este optimismo, aunque desapareciéramos usted y yo, prevalecería; es el optimismo bíblico fuera del alcance de nuestra inteligencia. Tratemos modestamente del optimismo individual, del de cada uno. ¿Han considerado ustedes la inmensurable cantidad de legiones de enemigos a los que tenemos que combatir y vencer desde la cuna?

Hojeen en cualquier tratado de patología y, sin ser viejos, les parecerá mentira haberse librado de tantas enfermedades como nos acechan esperando su ocasión para enviarnos al otro mundo. Una corriente de aire mata a un hombre, una pulga, un mosquito lo contagian, una mosca lo envenena, un bacilo sutil le perfora las entrañas. Pese a los prodigios de la Medicina y de la Cirugía, mirándolo bien, llegar a los 60 años sin haber sucumbido en la pelea, es una hazaña. En otro aspecto de la cuestión se exagera mucho la vitalidad de la especie en el pasado. Sin duda el hombre primitivo, indefenso ante los rigores del clima y teniendo que haérselas con toda suerte de bestias feroces, a las que hubo de disputar el alimento, debió de pasarlo bastante mal: aventurarse por la selva sin otras armas que un hacha de silex o una jabalina, fué asaz peligroso. Pero, ¿han enumerado ustedes los riesgos que en su vida normal desafía el hombre de la era atómica? Basta con que nos fijemos en los accidentes de circulación: el automóvil, el avión, el barco, el tren. El automóvil es una epidemia traumática tan terrible como el cólera, con la circunstancia agravante de que no sólo ataca a quien lo usa, se ceba vorazmente en el peatón inerme generalmente por impecune; es un morbo de soberbia satánica. En las grandes ciudades nadie puede responder de que volverá a su domicilio. Ríanse ustedes de todas las alimañas de que había de guardarse nuestro antecesor, el de las cavernas: ningún tigre hambriento es tan feroz como un camión desmandado o uno de esos coches largos y rastreros con fauces y aletas de tiburón, conducido por un señorito jarcho.

Pues bien, vivimos contra tanta probabilidad de ser eliminados. La población del mundo aumenta en progresion imprevista por el propio Malthus. En España, al final del irresoluto y grotesco 1958, somos casi el doble de los que éramos hace medio siglo no más. La duracion de la vida media se ha prolongado al extremo de plantear el problema de los jubilados recalcitrantes en vivir y trabajar. Vivimos tan confortable, tan ricamente. Cuando no sean bastantes los frutos de la tierra, nos comeremos los del mar, hasta las algas y el plancton. Además colonizadores los planetas.

Seamos optimistas. No comprendo la literatura de sinario funesto. Seamos optimistas y seremos un poco mejores. Que es en lo que debemos pensar.

(Es una exclusiva de "Serco". Prohibida la reproducción)

Cuota de impuesto a las personas físicas durante el pasado año

MADRID, 2. — Estarán sometidos a la cuota por el beneficio del impuesto industrial y ejercicio de 1958, las personas físicas en que concurran las siguientes circunstancias: Cumplir cualquiera de las condiciones que eran precisas, con arreglo a la legislación de la extinguida Contribución sobre las Utilidades de la Riqueza Mobiliaria, por haber debido estar inscritas en el índice de empresas individuales, y que la actividad sujeta a gravamen hubiese alcanzado durante el ejercicio citado un volumen de operaciones superior a trescientas mil pesetas, o hubiese producido el devengo de cuota para el Tesoro por licencia fiscal del Impuesto Industrial superior a 1.500 pesetas, computadas según lo prevenido en la disposición transitoria cuarta de la instrucción de 9 de febrero último.

Las actividades ejercidas por empresas individuales acogidas al régimen del recargo del 200 por 100 sobre las cuotas del Tesoro de la antigua Contribución Industrial, a efectos de la tributación por la extinguida tarifa III de la Contribución sobre las Utilidades de la Riqueza Mobiliaria, se someterán a gravamen por la cuota por beneficios del Impuesto Industrial y ejercicio de 1958, si reunen las condiciones señaladas con anterioridad.

En uno de enero de 1959, y para los ejercicios que se cierran dentro de dicho año natural, será exigible la cuota por beneficios del Impuesto Industrial a las personas físicas por aquellas actividades que devenguen una cuota del Tesoro por licencia fiscal de dicho impuesto, superior a 2.000 pesetas anuales, computadas con arreglo a la disposición transitoria cuarta de la instrucción de 9 de febrero de 1958, o cuyo volumen anual de operaciones exceda de trescientas mil pesetas.

Los contribuyentes comprendidos en este número podrán renunciar al régimen de evaluación global durante el mes de enero de 1959.

Las bases correspondientes a industrias de campaña se prorratearán, en su caso, en función del tiempo que comprenda aquélla, dentro del año natural 1959.

Cuanto antecede es dispuesto por una orden del Ministerio de Hacienda que hoy publica el "Boletín Oficial del Estado".

Nicaragua por Cristo

IMPRESIONANTE MANIFESTACION EN MANAGUA

MANAGUA, 2.—Unos sesenta mil hombres han recorrido las calles de la capital nicaragüense en un homenaje a Cristo Rey organizado por los Padres Jesuitas. El arzobispo de Managua, monseñor González, iba en una carroza, llevando en sus manos la custodia. Detrás de la carroza marchaba el presidente Somoza, acompañado de los miembros del Gabinete y de representantes diplomáticos. La procesión se estacionó en la Plaza de la República, donde se impartió la bendición especial enviada por Su Santidad Juan XXIII a los católicos nicaragüenses.—(Efe).

CALIFICACION MORAL DE LOS ESPECTACULOS

CINE

Sayonara, 3. El puente sobre el río Kwai, 2; Rapsodia de sangre, 2. Sobresaliente, 2. Guardias de Roma, 2. El gran jefe, 2. Embajadores en el infierno, 2. Muchachas de azul, 3. Entre las mujeres, 3. Sólo una bandera, 2. Caballero a la medida, 2. El último baluarte, 2.

Los números que figuran a continuación de cada título expresan la calificación moral dada por la Oficina Calificadora de Espectáculos: 1.-Todos incluso niños. 1 R.-Infantil con reparos. 2.-Jóvenes. 3.-Mayores. 3 R.-Mayores con reparos. 4.-Gravemente peligroso.

NOTA COMICA

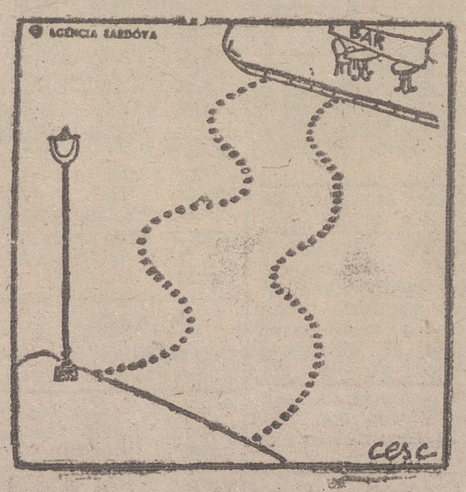

SIN PALABRAS

RELOJES SUIZOS
GARANTIZADOS
CAUNY-DOGMA
CERTINA Y
GRANDES MARCAS
A PLAZOS CON PRECIOS DE CONTADO
AL CONTADO CON GRANDES DESCUENTOS
Envío por correo hasta su domicilio
PIDA CATALOGO GRATIS
Faltan representantes en algunas plazas
GARPA - Apartado 896 - Madrid

EL TIEMPO

MADRID, 2.—Durante el día de hoy, la nubosidad ha sido abundante en la costa suoriental de la Península y el Cantábrico, registrándose lluvias, en general moderadas, excepto en Málaga, que fueron torrenciales. En el resto, el cielo ha permanecido por lo regular poco nuboso.

Predicción válida para el día 3.—Penetrará por el Norte una masa de aire más frío, produciendo, a su paso, aumento de la nubosidad y chubascos, que serán de nieve en alturas mayores a mil metros. Más tarde empeorará el tiempo en Cataluña y Baleares. Descenderá la temperatura y soplarán vientos del cuarto cuadrante.

Las temperaturas de Madrid han sido de 9'5 grados a las 16 horas, y de 2'7 a las 8'30.

Las extremas de España han correspondido a Alicante y Huelva, con 17 grados, y a León, con 5 grados bajo cero.

RADIO MARCONI
ULTIMOS MODELOS
AL CONTADO Y A PLAZOS
CASA ANGUIANO

PARA SU REGALO DE REYES
Curtidos Vicente Ibáñez
Neceseres, carteras de colegial, billeteros y toda la gama de artículos de piel
GALLARZA, 5 TLFNO. 2289

Sabotajes en Argelia

ARGEL, 2.—Una tremenda explosión ha hecho descarrilar un tren al Suroeste de Argel, siendo ésta la respuesta de los rebeldes al mensaje de paz de Año Nuevo del delegado francés en Argelia, Paul Delouvrier. La locomotora y el ténder se salieron de la vía cerca de Blida, a cuarenta kilómetros de Argel. Algunos viajeros resultaron heridos.

En otros puntos del país se han producido iguales actos de sabotaje.—(Efe).

TREINTA Y SEIS MUERTOS EN ARGELIA

ARGEL, 2.—Treinta y dos rebeldes argelinos han resultado muertos y otros tres capturados en un encuentro con las fuerzas francesas sostenido en la región montañosa de Tizi Uzu, informan las autoridades francesas.—(Efe).

Bancos norteamericanos en ayuda del Gobierno francés

PARIS, 2. — Un grupo de Bancos norteamericanos ha puesto doscientos millones de dólares a disposición del Gobierno francés con el fin de ayudar al general De Gaulle a llevar adelante su drástico programa de reforma económica, según ha anunciado esta noche el Ministerio de Hacienda.

El anuncio dice que el grupo de entidades bancarias está encabezado por el Chase Manhattan Bank y el First National City Bank de Nueva York.

El crédito ha sido extendido por un período de dos años.—(Efe).

SGCB2021