DIARIO DE LA MARINA

20 PAGINAS — EDICION DE LA MAÑANA — 3 CENTAVOS

ACOGIDO A LA FRANQUICIA POSTAL E INSCRIPTO COMO CORRESPONDENCIA DE SEGUNDA CLASE EN LA OFICINA DE CORREOS DE LA HABANA

AÑO LXXXVI — HABANA, JUEVES, JULIO 18 DE 1918.—SAN CAMILO DE LELIS, CONFESOR — NUMERO 199.

Información Cablegráfica de la Guerra Mundial

RECIBIDA ANOCHE, DESDE NEW YORK, POR EL HILO DIRECTO

Resumen de la Situación Militar

Nueva York, julio 17.

AUNQUE los alemanes siguen atacando fieramente las líneas aliadas en ambos lados del saliente de Reims, las pocas ganancias que han hecho son pequeñas en sectores aislados y al parecer se han limitado a la región a lo largo del Marne e inmediatamente al suroeste de Reims.

Al este de la ciudad de la catedral al través de la Champagne, los franceses anuncian que en todas partes han contenido al enemigo manteniendo intactas sus líneas, a pesar del prodigioso gasto de granadas hecho por los alemanes y la determinación con que sus tropas se lanzan al ataque.

En todas partes las batallas son tenazmente disputadas, y en donde franceses e italianos se han visto obligados a ceder terreno lo han hecho sólo después de haber causado tremendas bajas a los invasores. Los americanos en parte alguna se han visto obligados a retirarse. Por el contrario, en las inmediaciones de Fossoy, cerca del recodo del Marne, entre Chateau Thierry y Dormans, han mejorado sus posiciones. Como sus camaradas franceses, los americanos también se han batido sangrientamente con el enemigo.

A diario se hace más evidente que la estrategia del alto mando alemán en la actual batalla tenía como objetivo principal el borrar el saliente de Reims y enderezar la línea hacia el este al través de la Champagne, hacia Verdún. La batalla más fuerte, el martes, fué librada al suroeste de Reims, donde el enemigo está tratando de atravesar la región de las selvas de Thilles, llegar al ferrocarril que corre de Reims a Epernay y forzar la evacuación de Reims.

En estos empeños el Ministerio de la Guerra de Berlín asegura que los alemanes han hecho retroceder a las tropas aliadas en las montañas de Reims, entre Manternal y norte de Pourcy; este último lugar se halla a cinco millas escasas del ferrocarril Reims-Epernay. La comunicación oficial francesa admite que los alemanes sostienen la línea al oeste de Manteuil-la-Fosse, milla y media sur de Porcy y a unas cinco millas oeste del ferrocarril.

El Ministerio de la Guerra de Alemania anuncia que se han hecho diez y ocho mil prisioneros, desde que empezó esta última ofensiva.

Anúnciase que las reservas francesas han entrado en fuego a lo largo del Marne y que al norte de La Chapelle Monthodon han reconquistado territorio perdido. Los alemanes también, como se esperaba, han traído nuevas fuerzas en su empeño de llevar a cabo su objetivo en esta región. Hay un verdadero diluvio de granadas por una y otra parte a lo largo de todo el frente del Marne.

En el frente británico al norte de Francia y en Flandes, los alemanes están manteniendo violentos bombardeos contra varios sectores, usando granadas de gases y de altos explosivos. Las de gas se usaron en gran cantidad en el sector de Villers Bretonneux, donde los ingleses en los últimos días han estado llevando a cabo ataques de patrullas con éxito y haciendo prisioneros. En el sector de Albert se ha aumentado el bombardeo con granadas de todas clases pero hasta ahora no ha habido ataques de infantería.

En Albania las tropas francesas e italianas continúan haciendo progresos contra los austriacos, y en el sector italiano, hasta las montañas, los ataques austriacos han sido rechazados.

EN EL FRENTE FRANCO-INGLES

(Cable de la Prensa Asociada recibido por el hilo directo.)

PARTE OFICIAL ALEMAN

Berlín, Julio 17.

El parte alemán publicado hoy, dice lo siguiente:

"El combate no se reanudó hasta la noche. Hicimos algunos prisioneros en reconocimientos practicados al sudeste de Iprés. Al sur y al oeste de Rebuterne el enemigo reanudó sus ataques sin obtener éxito alguno. Ha habido ataques locales en la región de Savieres y al oeste de Chatean Thierry. Al suroeste de Courtemont (frente del Marne, oeste de Chateau Thierry) avanzamos nuestras líneas hasta el sector de Surmelin. El enemigo está lanzando violentos contraataques a nuestro frente en la margen meridional del Marne. Todos los ataques han fracasado con grandes pérdidas.

"Después de sangrienta lucha en la margen septentrional del Marne se extendieron los éxitos obtenidos el primer día de la ofensiva. Después de eludir los contraataques franceses hicimos retroceder al enemigo hasta las alturas al norte de Venteuil abriéndonos paso al través del bosque de Rodemat.

"En ambas márgenes del Ardre hicimos retroceder al enemigo hacia las montañas de Reims entre Montenal y al norte de Porcy.

"La situación al este de Reims no ha variado. Sostenemos la línea enemiga bajo terrible fuego y hemos mejorado nuestras posiciones en el camino de Roman y en Suippes. Al noroeste de Massiges capturamos unas alturas fortificadas.

"El número de prisioneros contados asciende a 18.000. Treinta y siete aeroplanos enemigos y cuatro globos cautivos fueron derribados ayer sobre el campo de batalla".

PARTEN ALEMAN

Berlín, vía Londres, Julio 17.—Los alemanes han hecho 18.000 prisioneros en la presente ofensiva, según el parte oficial de hoy expedido por el Cuartel General.

PARTE OFICIAL INGLES

Londres, julio 17.

El parte oficial publicado esta mañana por el Ministerio de la Guerra dice que la artillería enemiga se muestra activa en los sectores del Somme y el Ancre, al nordeste de Amiens y en la región de Arras, así como también en el frente de Flandes en las inmediaciones de Bethune y Bailleul. Los ingleses han hecho raids cogiendo prisioneros.

Londres, julio 17.

Un telegrama de París a la Echange Telegraph, dice que Quintin Roosevelt fué muerto en el campo del honor al ser atacado por el enemigo cuando regresaba de haber hecho un vuelo de exploración por encima de las líneas alemanas.

PARTE INGLES DE LA TARDE

Londres, Julio 17.—El parte oficial de esta tarde dice así:

"Hemos hecho unos cuantos prisioneros durante el día en encuentros de patrullas, al Norte de Bethune y Oeste de Merville.

"La artillería nemiga desarrolló gran actividad durante la noche con granadas de gas en el frente de Villers Bretonneux. En la mañana de hoy la artillería hostil y los morteros de trinchera han aumentado su actividad en el sector de Alberto."

PARTE OFICIAL FRANCES

París, 17.

Se ha publicado hoy el siguiente parte oficial:

"Los alemanes han lanzado nuevas tropas al combate que se libra al sur del Marne y han atacado al norte de Stagnan, logrando penetrar en Bourdonnerie. Más al Este, lo sfranceses han contenido al enemigo en las afueras del bosque de Bouquieny y en la alden de Nesle. Los alemanes han dirigido un vigoroso ataque en dirección a Monvoisin, pero fueron obligados a retroceder por un contraataque francés.

Entre Reims y el Marne la batalla se ha desarrollado con gran violencia. Un ataque contra Vrigny fué completamente deshecho. Al Este de Reims han tenido lugar infructuosos ataques locales. El enemigo ha sido sangrientamente rechazado en sus asaltos contra Beaumont. Al este de Reims las posiciones francesas se han mantenido intactas."

(Continúa en la OCHO)

La lista negra

(DE LA LEGACION AMERICANA)

CASAS DE LA CAPITAL QUE HAN SIDO INCLUIDAS EN LA LISTA NEGRA.—LA LISTA PARA CUBA, CORREGIDA HASTA EL DIA 12 DE JULIO.

El representante en Cuba de la Junta del Tráfico de Guerra en los Estados Unidos, nos envía para su publicación, por conducto de la Legación americana, la siguiente carta, comprensiva de la relación de casas de esta capital incluidas en la Lista Negra:

Habana, 17 de Julio de 1918.

Sr. Director del DIARIO DE LA MARINA.

Ciudad.

Señor:

La oficina en la Habana de la Ward Trade Board de los Estados Unidos ha recibido noticia de que los siguientes nombres y firmas de esta capital han sido incluidos en la lista comercial de enemigos:

Alfredo Holz.
Ibern & Company.
José A. Ibern.
Adolph G. Kirberg.
Orenstein & Koppel—Arthur Koppel, S. A.

Tengo el gusto de incluirle copia de la referida lista, corregida hasta el día 12 del actual.

De usted atentamente.—P. O. Junta Mercantil de Guerra, **W. S. Farnsworth.**

La Lista Negra para Cuba, corregida hasta el día 12 de Julio:

Ballenilla, Daniel, Habana (Tillmann & Co.)
Bengochea, Amador, Cienfuegos.
Berndes, J. F. & Co., Cuba número 64, Habana.
Berndes, René, Cuba número 64, Habana.
Clasing, Luis, Aramburo número 1, Habana.
Compañía Anónima Electro Alemana Cubana, Habana (H. Upmann & Co.)
Cuena, Arcadio, of Cuena & Co. Aguacate 86, Habana (Lehmann & Co.)
Eppinger, Alberto, Amargura 11, Habana.
Gutmann, R. S., Habana 150, Habana.

(Continúa en la ONCE)

Revista militar en Columbia

Hoy a las nueve de la mañana tendrá efecto en el Campamento de Columbia una revista de las fuerzas allí destacadas.

Desfilarán ante el jefe interino del Estado Mayor General, coronel Pujol.

Extradición

Será extraditado para España, Francisco Pérez López, reclamado por el Gobierno de S. M. C., en causa que se le sigue por estafa en el distrito del Sagrario, Granada.

Pérez se encuentra en el vivac de esta ciudad.

SUBMARINOS CUBANOS

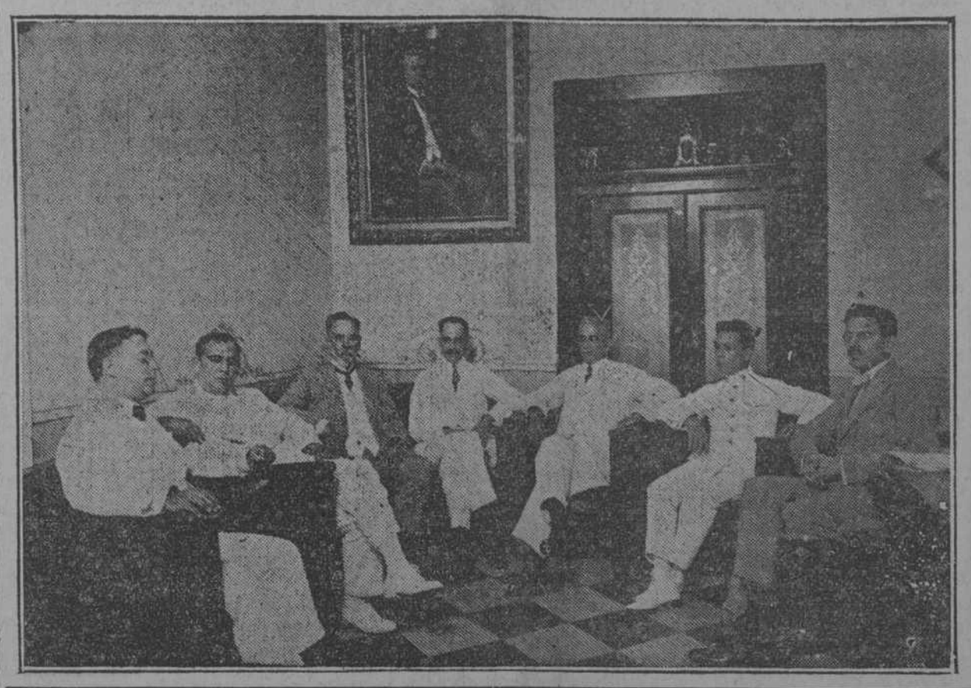

La primera sesión en el edificio del Senado del Comité Central Ejecutivo para la adquisición de seis submarinos para el Estado Cubano, por suscripción popular, según proyecto de "Bohemia"—De izquierda a derecha: señores Miguel Angel Quevedo, Director de "Bohemia" e iniciador del proyecto; doctor Manuel Varona Suárez, Alcalde de la Habana; General Emilio Núñez, Vicepresidente de la República y Presidente efectivo del Comité Central Ejecutivo; Brigadier José Martí, Secretario de Guerra y Marina; Coronel Charles Hernández, Tesorero del Comité Central; Oscar Fernández Quevedo, Jefe de la Marina Nacional, y doctor Juan C. Zamora, Jefe del Despacho de la oficina del Comité Central. (Fotografía de Villa).

Previamente citados por el Vice-Presidente de la República, General Emilio Núñez, en su calidad de Presidente efectivo del Comité Central Ejecutivo para la adquisición de seis submarinos para la nación, según proyecto de la revista "Bohemia", concurrieron al Senado los señores que forman este Comité Central, Brigadier José Martí, Secretario de la Guerra y Marina, Coronel Charles Hernández, Oscar Fernández Quevedo, Jefe de la Marina Nacional, doctor Manuel Varona Suárez, Alcalde de la Habana, actuando de Secretario el señor Miguel Angel Quevedo, Director de "Bohemia" y después de un amplio cambio de impresiones donde se puso de manifiesto el entusiasmo con que iban a laborar en favor del patriótico proyecto se acordó lo siguiente:

Enviar un saludo al Honorable señor Presidente de la República, General Mario G. Menocal, Presidente de Honor del Comité Ejecutivo, que con tanto entusiasmo y patriotismo acogió, desde los primeros instantes, la patriótica idea lanzada por "Bohemia", ofreciéndole sus mayores respetos.

Un saludo efusivo y entusiasta a la noble prensa de Cuba en la que cifra el Comité Ejecutivo todo el éxito grande que espera alcanzar.

Nombrar a los Gobernadores de Provincia miembros del Comité Central Ejecutivo, para que con ello queden representadas las seis provincias en el expresado Comité Ejecutivo Nacional.

También se acordó indicar a los señores Gobernadores de Provincia la necesidad de crear comités dentro de los pueblos de sus respectivas provincias para el mayor éxito de la campaña que se va a emprender.

Nombrar al doctor Juan C. Zamora como Jefe del Despacho de la oficina del Comité Ejecutivo Nacional y que como asesor del Secretario General dirijirá los trabajos de la oficina del Comité, la cual radicará provisionalmente en el edificio de "Bohemia", situado en la calle de Trocadero 89-93.

Figurarán por último entre otros acuerdos importantes pero de índole interior del Comité: conceder un voto de confianza al Presidente del Comité para la resolución de todos los asuntos que pudieran presentarse.

Se levantó la sesión con animados comentarios todos los cuales iban encaminados a llevar al éxito el que, Cuba pueda contar dentro de poco con una flotilla de submarinos.

CAMARA

DE LOS 21 A LOS 28 DE EDAD

LA SESION DE AYER

El Proyecto de Ley que establece el servicio militar obligatorio, no ha sido aún definitivamente planeado por la comisión especial que lo redacta. Preside esta comisión el señor Fernando Ortiz. El doctor Ortiz considera que la citada comisión fijará el inicio de la edad militar en 21 años y el fin de la misma en los 28 de edad La totalidad del reclutamiento ascenderá solo a 12.000. No más. Entre la totalidad de los hombres aptos para el servicio se verificará el sorteo. Los hombres aptos para el servicio sumarán unos 100.000. Se sortearán de éstos 6.000 el primer año y otros 6.000 el segundo. Los casados serán objeto de excepción, los estudiantes también. Pero este capítulo de las excepciones está todavía en los prolegómenos. El próximo viernes decidirá la Comisión Especial. Probablemente ese día—o el lunes venidero—abordará la Cámara este problegrama de gratitud del gobierno

* * *

Ayer la sesión comenzó a las cuatro de la tarde. Leyéronse algunas comunicaciones del Senado. Y apenas habíamos entrado en la orden del día, rompióse el "quorum".

Antes, el doctor A. B. Manduley, propuso que se suspendiera el debate sobre el Proyecto de Ley que la concede a la provincia de la Habana dos consejeros más.

El señor Candia se opuso. El señor Vázquez Bello acusó a la Comisión de Justicia por haber aprobado ese proyecto. El doctor Collantes defendió, con claras razones, a la Comisión, cuyo presidente es. El señor Candia pidió votación nominal. Había quorum. Leyóse el dictamen. Que dó luego sobre la mesa. El Proyecto de Ley que concede un crédito de $18.000 para la adquisición de un automóvil al Presidente del Tribunal Supremo y otro al Fiscal de ese alto organismo quedó sobre la mesa también. Conoció la Cámara de un cablegrama de grotitud del gobierno belga. Y al leerse una proposición de los señores Sardiñas pidiendo una sesión especial para tratar de la Ley de Pensiones, faltó el quorum

DIMITIO DELABERRY

Buenos Aires, Julio 17.

Domingo Salaberry, Ministro de Hacienda, ha dimitido. No se ha anunciado la causa que motivó su renuncia.

El Director del Banco Hispano-Americano conducido a la Habana

Por orden del Secretario de Gobernación, hoy será conducido a la Habana el Director del Banco Hispano-Americano, quien fué detenido en Antilla.

CUBA Y FRANCIA

CABLEGRAMAS CRUZADOS ENTRE LOS PRESIDENTES DE AMBAS REPUBLICAS

Con motivo de la gloriosa fecha del 14 de Julio, el Jefe del Estado dirigió al Presidente de la República Francesa el siguiente cablegrama:

"Excmo. Sr. Raymond Poincaré, Presidente de la República Francesa Paris.

En nombre del pueblo de Cuba envío a V. M. y a la noble y heroica Francia que tan dignamente preside, un cordial saludo en testimonio de íntima solidaridad en esta fecha, memorable siempre para los pueblos libres unidos hoy en el mismo supremo esfuerzo por el Derecho y la Justicia.

Cumplo un grato deber participando a V. S. que una ley de la República declara día de fiesta para la nación cubana el 14 de Julio.

M. G. MENOCAL,
Presidente de la República de Cuba

En contestación al anterior cablegrama, el Honorable señor Presidente de la República Francesa envió al de la nuestra el que vertido a nuestro idioma, insertamos a continuación:

"Paris, Julio 15 de 1918.

A S. E. el señor M. G. Menocal, Presidente de la República.
Habana, Cuba.

Francia se ha sentido muy feliz y orgullosa al saber que la República de Cuba en un sentimiento de solidaridad había escogido el 14 de Julio como día de su propia fiesta nacional. La cordialidad de vuestro mensaje acrecienta esta manifestación de amistad. Os ruego que recibáis todos mis votos por vos y por el pueblo cubano así como mis más expresivas gracias para los sabios médicos que han consagrado tanta abnegación al cuidado de nuestros heridos.

Raymond Poincaré."

SENADO

SE APROBO LA LEY DEL RETIRO ESCOLAR

A las cuatro y veinte minutos se abrió la sesión bajo la presidencia del general Emilio Núñez.

Actuaron de Secretarios los señores Fernández Guevara y García Osuna.

Asistieron quince senadores.

EL ACTA

Se leyó y fué aprobada el acta de la anterior sesión.

COMUNICACIONES

Leyóse una comunicación de la Cámara de Representantes, dando cuenta de haberse aprobado el proyecto de ley del divorcio con las modificaciones que le hizo el Senado.

El señor Fernández Guevara propuso que se enviara una comunicación felicitando a la Cámara, por la urgencia con que aprobó el proyecto. Opúsose a la felicitación el doctor Maza y Artola.

Leyéronse varias comunicaciones de particulares y los dictámenes de la Comisión de Obras Públicas y Hacienda, a los proyectos de ley concediendo créditos para la carretera de Manzanillo al camino real de Vicana; para la carretera de Gibara a Holguín; el cementerio de la villa de Campechuela; la carretera de Bartolomé a Buenavista; la carretera del Caney a Ramón de las Yaguas; la carretera entre los barrios Yátil y Horno; la carretera de Banes al Embarcadero del Chaman; el hospital de Manzanillo; el hospital de Bayamo; la carretera de Cayo Romero a Martí; la carretera de Santo Domingo a Sitiecito; el cementerio de Quemado de Güines; el parque de José Luis Robau; la cárcel de Morón; la cárcel y juzgado de Ciego de Avile; la carretera de Majagua a Tamarindo; la carretera entre el pueblo y puerto de Júcaro; la reparación de calles en Bolondrón; las aceras en el poblado de Limonar; las aceras en el poblado de Cidra; la carretera de Camarioca; la carretera del río Canimar; el arreglo de las calles de Canasí, Ceiba Mocha y Guanábana; la carretera de Güira de Macurije a Coliseo; el paseo Martí; la carretera de San Luis a Guacamaya; la carretera de Ovas a la Central; para varios puentes en Pinar del Río; eximiendo de contribuciones a los establecimientos balnearios; concediendo crédito para el abastecimiento de agua potable en Jovellanos; la carretera de Jovellanos y Lagunillas y el parque de Baire.

(Continúa en la SEIS)

Cablegramas de España

EN EL CONGRESO

Madrid, 17.

En la sesión del Congreso, declaró el Comisario de Alimentos, señor Ventosa, que el problema del carbón está completamente resuelto.

"Llegaremos—dijo—a tener cien mil toneladas de producción nacional a las que hay que añadir las que se importen. Además hemos organizado la restricción del consumo sin causar perjuicio a los servicios públicos, especialmente a los ferrocarriles".

Y agregó:

"El vapor León XIII" trajo gran cantidad de maíz de la Argentina, que será distribuido entre las provincias de Santander, Asturias y Galicia. Pronto llegarán nuevas remesas que distribuiremos entre otras regiones".

Reunido el Congreso en sesión secreta, acordó denegar los suplicatorios pedidos para procesar a los diputados, señores Pacheco y Prieto Tuero.

EN EL SENADO

Madrid, 17.

En el Senado combatió el señor Royo Vilanova el proyecto de sales potásicas por entender que perjudica a la industria y beneficia en cambio a un sindicato y a una sociedad extranjera coartando la libertad de la explotación.

El orador solicitó el quorum para la aprobación definitiva del proyecto

El Ministro de Fomento, señor Cambó, defendió el proyecto.

A continuación se aprobó el proyecto de mejora de los funcionarios.

LOS REGIONALISTAS DISGUSTADOS

Madrid, 17.

La actitud del señor Royo Vilanova ha disgustado grandemente a los regionalistas. Dicen estos que de persistir aquel en exigir el quorum para la aprobación del proyecto de sales potásicas, ellos lo exigirán para aprobar los restantes proyectos.

El Gobierno realiza gestiones para solucionar estas diferencias; pero en previsión de que tanto los regionalistas como el señor Royo Vilanova persistan en su actitud, han sido llamados a Madrid todos los senadores de la mayoría que se encuentran ausentes.

CONSEJO DE MINISTROS

Madrid, 17.

En el Consejo de Ministros celebrado hoy, se deliberó acerca de la aplicación de la ley de defensa de la neutralidad, más conocida por el nombre de ley de esplonaje.

Los señores Dato, Romanones y Marqués de Alhucemas presentarán sobre el particular una ponencia en el próximo Consejo.

Se aprobaron, el proyecto de defensa forestal y otros.

El Ministro de Hacienda, señor González Besada, presentó un proyecto destinado a solucionar el problema económico de los Ayuntamientos.

Sobre este proyecto se abrirá una amplia información.

Se convino en el Consejo en la necesidad de evitar que la falta de billetes de Banco continúe produciendo molestias al público por la excesiva plata que hay en circulación.

CONTRABANDO PARA PORTUGAL ENCUENTROS ENTRE CARABINEROS Y CONTRABANDISTAS

Orense, 17.

Se está pasando numeroso contrabando para Portugal, especialmente harina, azúcar y tabaco.

El contrabando aumenta de manera alarmante.

Las autoridades redoblaron las precauciones para evitar que continúe semejante estado de cosas.

En la frontera se registran frecuentes encuentros entre los carabineros y los contrabandistas, habiendo resultado de esos encuentros varios heridos.

HUELGA ABORTADA

Cartagena, 17.

Los obreros desistieron de ir mañana a la huelga general a causa de diferencias que surgieron entre ellos y los panaderos, vendedores y tahoneros.

(Continúa en la NUEVE)

A la Cabaña

OTROS 47 INDIVIDUOS FUERON TRASLADADOS AYER

Conforme habíamos anunciado, ayer fueron trasladados del vivac a la fortaleza de la Cabaña, otros 47 individuos de mal vivir.

El traslado tuvo efecto por el embarcadero de la Punta, lo mismo que el anterior. Custodiaban a los detenidos durante su conducción, el subteniente Miguel de Miguel con 28 soldados; el subinspector de la Secreta señor Domingo Rodríguez, con varios detectives, y el sargento de la Policía Nacional, señor Urquijo, con doce vigilantes.

Durante la peración de traslado intentaron fugarse los individuos conocidos por "Saco de Azúcar" y "Santiago de Cuba", pero fueron capturados inmediatamente.

Hojeando nuestra colección.

18 DE JULIO DE 1918

85 AÑOS ATRAS

AÑO 1833

Judicial.— En el estudio del señor Consejero honorario Auditor de guerra debe celebrarse a las 11 de la mañana una junta de todos los acreedores del sargento de pardos Francisco Barroso, para que nombren un nuevo depositario y para tratar de la calificación de los créditos.

Servicios especiales. Diputado de la Real Casa de Beneficencia, señor Coronel don Martín Aróstegui.

De la Real Casa de Maternidad: señora Condesa de O'Reilly.

50 AÑOS ATRAS

AÑO 1868

El calor en New York.—Solamente de insolación han ocurrido en esta ciudad, durante los 3 últimos días, 250 defunciones. El mercurio en la semana se ha elevado hasta 100 grados, así que el calor ha sido intensísimo y las pérdidas de vidas en los Estados situados al Norte de la Unión Americana, ocasionados por tan calurosa atmósfera, son inmensos.

Editorial.—Trata sobre la cuestión húngara. Dice así: "El reino de Hungría ha sido al mismo tiempo la fuerza y la debilidad del imperio austriaco.

"El entusiasmo de la Hungría salva al imperio en tiempos de María Teresa; y la agitación de Hungría, pone al imperio austriaco a punto de disolverse al subir al trono el actual Emperador Francisco José.

Folletín. —Esperanzas fallidas, por Edmundo Yates, traducida al español por un colaborador del DIARIO DE LA MARINA.

25 AÑOS ATRAS

AÑO 1893

Las cuestiones de Cuba.—Por el cable.—En la sesión del Congreso el diputado por la circunscripción de Santiago de Cuba, señor Sánchez, dedicó sentidas frases al fallecimiento del Gobernador General de la Isla de Cuba, general Rodríguez Arias.

El ministro de la Guerra, general López Domínguez, se asoció a dichas manifestaciones, haciendo un caluroso elogio del esforzado militar y digno gobernante.

El nuevo Capitán General de Cuba. —Por el cable.—Aumentan las posibilidades de que sea nombrado Gobernador General de la Isla de Cuba, el general Callejas.

La ocupación de Siam por Francia. —Según los últimos despachos recibidos de Siam, las fuerzas francesas han tomado dos fuertes situados a orillas de la parte superior del río Mekong.

En Payret.—Esta noche "La Dama de las Camelias."

Una carta del hijo de Labra

GRATITUD A CUBA Y AL "DIARIO DE LA MARINA"

Madrid, 15 de junio, 1918.

Excmo. señor don Nicolás Rivero.

Mi muy distinguido y querido amigo:

No sé como expresar a todos ustedes, cariñosísimos amigos, y a esa entrañable Cuba, mi profundo agradecimiento por tantas y tantas manifestaciones de afecto como he recibido por la muerte de mi idolatrado padre (q. e. p. d.)

La muerte de mi gran padre ha sido para mí una pérdida incomparable por todos conceptos. Con él perdí a todos mis verdaderos afectos. El era mi padre, mi hermano, mi amigo, mi consejero, mi protector. Era... mi verdadero yo.

Usted, mi respetado don Nicolás, que trató a mi llorado muerto, sabía lo que aquel ser tan bueno, tan justo y tan recto era para sus amigos. Tratarle era quererle. ¡¡Figúrese usted lo que sería en el trato con sus hijos!! Mis dos hermanas y yo adorábamos en él. ¡Nunca con mejor razón!

Todos nosotros quedamos grandemente reconocidos a usted principalmente y a su DIARIO DE LA MARINA por la parte tan cariñosa que ustedes han tomado honrando la memoria de nuestro padre

Para ustedes y para Cuba nuestra gratitud firme y duradera.

Tiene siempre el honor de ofrecerse de usted muy atto. y s. s. q. b. s. m.

Rafael Ma. de Labra y Martínez.

Hurto

En a tercera estación de Policía, denunció anoche Cristóbal Durán Villanueva, vecino de Villegas número 105, que de su Oficina situada en la Manzana de Gómez, le han sustraído mil acciones de una compañía petrolera que aprecia en 150 pesos.

PAGINA MERCANTIL

BANCO DE LA LIBERTAD

(ANTES BANCO DE PEDROSO)

AGUIAR, 65

Pagos por Cable. Cartas de Crédito.

Giros sobre todas las plazas importantes del mundo y operaciones de banca en General.

Apartados de Seguridad

Cuentas de Ahorros.

ADMINISTRACION: A-8940
OFICINAS: A-7400

SCHMOLL FILS & Co.

"Sinceros amigos y sinceros contratos."

Comerciantes Internacionales de Cueros

Chicago, New York, Habana, París, Basle.

Compraremos sus Cueros

Favorézcanos con sus ofertas por correo al Apartado número 1677. Habana.
Dirección Cablegráfica: PICOCUERO.
Referencias: BANCO NACIONAL DE CUBA.
O'Reilly y Cuba. Departamentos 301.302-303.—Teléfono M-2559.

COTIZACIONES DE LA BOLSA DE NUEVA YORK

POR

RIVERA, MARTINEZ Y TORRE

S. EN C.

OBRAPIA, NUM. 23. TELEFONOS A-0392, A-9484

NEW YORK STOCK EXCHANGE. HABANA, JULIO 17 DE 1918.

Div.	Valores	Cierre de ayer	Abre	Máximo	Mínimo	Cierre
						66¼
	American Beet Sugar.	66¼				
	American Can.	47¾	47	47¼	46½	46⅝
$ 6.00	American Smelting & Reef. Co.	78¾	78	78⅛	77⅝	77⅞
$ 8.00	Anaconda Copper.	68¼	68	68⅛	67⅞	67⅞
	California Petroleum.	19	18⅝	18⅝	18⅝	18⅝
$10.00	Canadian Pacific.	147⅛				147⅛
$ 4.00	Central Leather.	68				67¼
$10.00	Chino Copper.	39½				39½
	Corn Products.	45¼	44½	45	44¼	44¼
	Crucible Steel.	65¾	65¾	65¾	65	65
	Cuba Cane Sugar Corp.	31⅞				31⅝
2 0|0	Distillers Securities.	55½	55½	55½	55⅛	55⅜
$ 8.00	Inspiration Copper.	53	53⅜	53	53	53⅛
	Interb. Consol. Corp. Coin.	7¾	7¾	7¾	7¾	7⅝
	Inter. Mercantile Marine Com.	27¼	27½	27½	27⅛	27⅛
$ 6.00	Kennecott Copper.	33⅝	33⅝	33⅝	33⅝	33⅝
$ 6.00	Lackwanna Steel.	82¼	83	83¾	83	83⅜
$ 5.00	Lehig Walley.	58¼				58½
	Mexican Petroleum.	98⅛	98⅝	98⅝	97¾	98
$ 6.00	Miami Copper.	29⅝				29¼
	Missouri Pacific Certificate.	23⅜	23½	23⅝	23½	23½
$ 5.00	New York Central.	71½	71½	71½	71½	71½
	Ray Consolidated Copper.	24¼				24¼
$ 4.00	Reading Comm.	88⅜	88⅜	88⅝	87⅝	88
$ 6.00	Republic Iron & Steel.	92	92	92	91	91½
$ 6.00	Southern Pacific.	83¼	83	83⅜	83	83⅛
	Southern Railway Comm.	23⅞				23⅝
$ 8.00	Union Pacific.	121⅞	121⅞	121⅞	121⅝	121⅝
	U. S. Industrial Alcohol.	124	123	123	123	123
$ 5.00	U. S. Steel Com.	105⅜	105⅜	105⅜	104¼	104⅜
$10.00	Cuban American Sugar Com.	144				140
$ 7.00	Cuba Cane Pref.	81				81
	Punta Alegre Sugar.	34½				34½
$ 6.00	Inter. Mer. Marine Pref.	98¼	98¾	98¾	97½	97½
$ 7.00	Westinghouse.	42¼	42⅝			42⅝
	Erie Common.					
	American Car Foundry.					
	Wright Martin.					
	Willys Overland.					

ACCIONES VENDIDAS: 228.000.

MERCADO FINANCIERO

(Cable de la Prensa Asociada recibido por el hilo directo.)

VALORES

New York, Julio 17.

El mercado de valores hoy mantuvo su actividad, de acuerdo con los últimos aspectos de la guerra. Noticias del frente occidental ocasionaron moderadas ventas. La rápida venta de cincuenta millones de stocks de la Bethlehem Steel dió pruebas de una sana inversión por valores de lato grado. La reducción de los dividendos de los ferrocarriles Pittsburgh, Cincinnati, Chicago y St. Louis, no se considera como síntoma de la situación de estos valores. La baja se debe, según los directores, a razones técnicas.

Sumatra tabaco rivalizó con U. S. Steel en actividad. El stock fluctuó violentamente dentro de un radio de ocho puntos y cerró con una pérdida de 5.1|2. Motores, intereses mineros y metales ganaron de uno a dos puntos. Se vendieron 270,000 acciones.

El mercado de bonos estuvo firme. El primer grupo de bonos de la Libertad se mantuvo fuerte. En total se vendieron a la par $4,250,000. Los bonos de los Estados Unidos, viejas emisiones, no variaron.

AZUCARES

New York, Julio 17.

El mercado local de azúcar continúa fijo, cotizándose Cubas a 4.985, costo y flete, equivalente a 6.055 por centrífuga. El Comité ha anunciado la venta de 102,000 sacos de Cubas para embarcar en Julio.

En refino los precios continúan fijos a 7.50 por granulado fino. Las operaciones fueron de proporciones regulares; los certificados están llegando con más regularidad.

EL MERCADO DEL DINERO

Papel mercantil, 4 meses, 6; 6 meses, 6.

Libras esterlinas, 60 días por letras, 4.72.1|2.

Comercial, 60 días, letras sobre Bancos, 4.72.

Comercial, 60 días, 4.71.3|4; por letra, 4.75.5|16; por cable, 4.76.7|16.

Francos.—Por letra, 5.71.3|8; por cable, 5.69.7|8.

Florines.—Por letra, 51.3|8; por cable, 51.7|8.

Liras.—Por letra, 8.81; por cable, 8.80.

Rublos.—Por letra, 13.1|2; por cable, 14 nominal.

Peso mejicano, 77.

Plata en barras, 99.5|8.

Préstamos: por 60, 90 días y 6 meses, 5.3|4 a 6.

Bonos del Gobierno, firmes; bonos ferroviarios, irregulares.

Ofertas de dinero, firmes; la más alta 6; la más baja 6; promedio 6; cierre 5.1|2; oferta 6; último préstamo 6.

Londres, Julio 17.
Unidos, 76.
Consolidados, 56.

Paris, Julio 17.
Renta tres por ciento, 61 francos 80 céntimos a lcontado.
Cambio sobre Londres, 27 francos 16 céntimos al contado.
Empréstito cinco por ciento, 88 francos 55 céntimos.

LAS ESCOGIDAS DE TABACO

Camajuaní, Julio 12 de 1918.

Las escogidas ya están funcionando diez y ocho y dentro de poco el número de ellas será de veinte, en el orden siguiente: P. Valledor, Herrera Calmat y Ca., Foyo y Co., Francisco Fernández, Juan Añón, Regino González, Raimundo Torres, M. Méndez, Antonio Méndez, Cipriano Granda, Luis Prieto, A González, Cipriáu Vergara, González Hno. y Ca., Ramón Alvarez, 2a. de Abraham Haas, J Beretieng Co., Abraham Haas, J. Kaffenburg Co., Sánchez Orovio y Abraham Fernández. Todos los talleres se hallan invadidos de obreritas. La clase menesterosa con este trabajo halla donde librar su subsistencia.

DEL MERCADO AZUCARERO

COTIZACION OFICIAL DEL COLEGIO DE CORREDORES

El Colegio de Corredores de la Habana, con arreglo al Decreto número 70, de 18 de Enero de 1918, cotizó como sigue:

Azúcar centrífuga polarización 96, a 4.20.205 centavos oro nacional o americano la libra, en almacén público de esta ciudad, para la exportación.

Azúcar de miel polarización 89, a ... centavos oro nacional o americano la libra, en almacén público de esta ciudad, para la exportación.

EL AZUCAR EN LA BOLSA

El azúcar de guarapo base 96, en almacén público de esta ciudad, fué cotizado en la Bolsa Privada como sigue:

Apertura

Compradores, a 4.20 centavos la libra.

Vendedores: no hay.

Cierre

Compradores, 4.20 centavos la libra.

Vendedores: no hay.

PROMEDIO OFICIAL DEL AZUCAR Con arreglo al Decreto Presidencial número 70, de Enero 18 de 1918.

Guarapo polarización 96

Habana

Segunda quincena de Julio: 4.20.205 centavos la libra.

Matanzas

Segunda quincena de Julio: 4.27.202 centavos la libra.

Cárdenas

Segunda quincena de Julio: 4.23.9.6 centavos la libra.

MERCADO DE VALORES

Abrió ayer el mercado local de valores firme, dentro de las cotizaciones del cierre del día anterior, prevaleciendo mejor impresión, que se mantuvo hasta el cierre.

Se vendieron a primera hora 50 acciones Comunes de la Compañía de Pesca a 46.1|4, 50 idem Comunes de la Havana Electric a 96.1|2 y 50 idem Preferidas de la Manufacturera Nacional a 72.

En el cierre volvió a operarse en 100 acciones Comunes de la Havana Electric a 96.1|2.

Se nos ha informado que carecen por completo de fundamento los rumores propalados respecto a probable fusión de la Empresa Naviera con otra alguna.

La nueva emisión de bonos de la Compañía Manufacturera, por valor de un millón de pesos, ha sido cubierta tres veces; dato este por demás elocuente de la confianza que inspiran los valores de esa Compañía.

Al clausurarse el mercado a las cuatro p. m. se cotizó como sigue:

Banco Español, de 93 a 96.
F. C. Unidos, de 84.3|4 a 86.1|2.
Havana Electric, Preferidas, de 106.1|2 a 108.1|2.
Idem idem Comunes, de 96.1|2 a 97.
Teléfono, Preferidas, de 93.1|2 a 99.
Idem Comunes, de 86.1|2 a 87.
Naviera, Preferidas, de 90.3|8 a 97.
Idem Comunes, de 76.1|8 a 77.1|2.
Cuba Cane, Preferidas, nominal.
Idem idem Comunes, nominal.
Compañía Cubana de Pesca y Navegación, Preferidas, nominal.
Idem idem Comunes, de 45 a 55.
Unión Hispano Americana de Seguros, de 175 a 210.
Idem idem Beneficiarias, de 103.3|4 a 113.
Union Oil Company, de 1.90 a 2.40.
Cuban Tire and Rubber Co., Preferidas, de 58.1|2 a 70.

"Unión Hispano-Americana de Seguros, S. A."

SECRETARIA

Habiendo acudido a esta Secretaría los señores Manuel Campa y Co. S. en C., en solicitud de que se extienda un nuevo título de acciones nominativas de esta Compañía en sustitución del número 259 por 40 acciones que aparece expedido a nombre de Víctor Campa y Compañía, de quienes los solicitantes se dicen sucesores, el Consejo de Administración de esta sociedad acordó que antes de expedir el duplicado que se solicita se publique la solicitud de referencia como por este medio se hace, en la Gaceta Oficial y en dos periódicos de Gran circulación de esta capital por tres veces sucesivas con intervalo de diez días entre cada una de dichas publicaciones, con el objeto de que cualquier persona que tenga algo que objetar se sirva hacerlo por escrito antes del término de dos meses a contar desde la primera publicación.

Habana, Junio 25 de 1918.

(f) G A. Tomeu,
Secretario.

16483 alt. 27 jn. 8 y 18 jl.

Bolsa de New York

Julio 17

PRENSA ASOCIADA

Acciones	272.000
Bonos	4.134.000

"Diario de la Marina"

Administración

Por renuncia de don Joaquín Navarro Palomares se ha hecho cargo de la agencia del DIARIO DE LA MARINA en Antilla, desde el 1o. del corriente mes, el señor don José B. Gómez, con quien únicamente se entenderán en lo sucesivo nuestros abonados de aquella localidad.

Habana, julio 17 de 1918.

Ed Administrador.

.... 5d.-17.

Idem idem Comunes, de 28.1|4 a 40.
Compañía Manufacturera Nacional, Preferidas, de 71.3|4 a 76.
Idem idem Comunes, de 55.3|4 a 57.
Compañía Licorera Cubana, Preferidas, de 60.1|2 a 63.
Idem idem Comunes, de 40.7|8 a 41.1|8.

DEL MERCADO AMERICANO

Las noticias de la guerra son más favorables. Espéranse precios más altos, especialmente en las acciones de acero.

El mercado respondió muy bien a las buenas noticias recibidas en la última hora de ayer; si éstas continúan el mercado debe continuar de alza.

CAMBIOS

Continúa el mercado quieto e inactivo y sin variación en los precios oficialmente cotizados sobre todas las divisas.

	Banqueros	Comerciantes	
Londres, 3 d|v.	4.77	4.76	V.
Londres, 60 d|v.	4.74	4.73	V.
Paris, 3 d|v.	11¾	12	D.
Alemania, 3 d|v.	—	—	D.
España, 3 d|v.	40	39	P.
E. Unidos, 3 d|v.	Par	¼	D.
Florín holandés.	—	—	
Descuento papel comercial.	8	10	P.

JARCIA

Precios en oro oficial:

Sisal, de ¾ a 6 pulgadas, a $28.00 quintal.

Sisal Rey, de ¾ a 6 pulgadas, a $30.00 quintal.

Manila corriente, de ¾ a 6 pulgadas, a $39.00 quintal.

Manila Rey extra superior, de ¾ a 6 pulgadas, a $41.00 quintal.

EL TESORO DE PORTUGAL

El señor Luis R. Miranda, Cónsul General de Cuba en Lisboa, ha remitido a la Secretaría de Estado el balance demostrativo del estado económico en que se encuentra el Tesoro de la República portuguesa, publicado en el número 142 del "Diario do Governo", edición del día 17 de Mayo último.

CAJA

Oro	8,570,686.83	(5)
Plata	14,680,072.40	
Níquel	5,325.20	
Cobre	209,412.22	
	23,465,496.65	(5)

NOTAS EN CIRCULACION

Oro	183,795,989.87	(5)
Plata	21,594,088.50	
Níquel	9,670.00	
	205,399,748.37	(5)

CIRCULARES COMERCIALES

José García Bodega

Bajo su solo nombre se ha establecido en esta plaza el señor José García Bodega, como importador de vinos y fabricante de licores finos.

El señor García ha instalado su almacén y escritorio en la casa calle de Diaria número 26, y la fábrica en la de Revillagigedo número 145.

Agradecemos al señor García la circular con que nos ha favorecido, deseándole mucha suerte en sus negocios.

COLEGIO DE CORREDORES

COTIZACION OFICIAL

	Banqueros	Comerciantes	
Londres, 3 d|v.	4.77	4.76	V.
Londres, 60 d|v.	4.74	4.73	V.
Paris, 3 d|v.	11¾	12	D.
Alemania, 3 d|v.	—	—	D.
España, 3 d|v.	40	39	P.
E. Unidos, 3 d|v.	Par	¼	D.
Florín holandés.	—	—	
Descuento papel comercial.	8	10	P.

AZUCARES

Precios cotizados con arreglo al Decreto número 70, de 18 de Enero de 1918:

Azúcar centrífuga de guarapo, polarización 96, en almacén público, a 4.20.205 centavos oro nacional o americano la libra.

Azúcar de miel, polarización 89, para la exportación, a ... centavos oro nacional o americano la libra.

Señores notarios de turno:

Para cambios: Guillermo Bonnet.

Para intervenir la cotización oficial de la Bolsa Privada: Diego de Cubas y Pedro A. Molino.

Habana, Julio 17 de 1918.

Jacobo Patterson, Síndico Presidente.—M. Casquero, Secretario Contador.

(Continúa en la QUINCE)

DINERO

al 1 %

BANCO DE PRESTAMOS SOBRE JOYERIA

Consulado, 111. Tel. A-9982

c 5526 in 3 jl.

CIUDADANIA, MARCAS, PATENTES

Marcas de ganado, pasaportes, líneas telefónicas, plantas eléctricas y cualquier otro asunto en las oficinas públicas, se gestiona rápidamente.

MANUAL sobre nacionalidad cubana a peso el ejemplar, franco de porte.

OSCAR LOSTAL

Ex-Jefe de Administración de la Secretaría de Agricultura, Habana, 85. Apartado 913. Teléfono A-2850. Habana.

C 5073 alt. 7d.-18

El DIARIO DE LA MARINA es el periódico de mayor circulación de la República.

NUESTRAS PINTURAS "NO CUBREN LA TIERRA," SINO LOS EDIFICIOS QUE ESTAN SOBRE ELLA.

El grabado habla por sí solo; inútil sería añadir más a esta verdad.

The Charles H. Brown Paint Co.

Edificio "Statesman"

Calles Fulton y Clinton, Brooklyn, Nueva York, E. U. A.

SALVADOR FRESQUET

HERRAJES PARA PAILEBOTS, GOLETAS Y VIVEROS, Y CADENAS DE CONDUCTOR DE CAÑA, DE TODAS CLASES

Este taller tiene herramientas de las más modernas hasta hoy, lo que le permite hacer los trabajos más breve y más económico que otros talleres.

PEREIRA, 1 y 3, Regla.

18595 20 j

AVISO

"Banco de Fomento Agrario"

DIVIDENDO Núm. 14

Por acuerdo del Consejo de este Banco, se pagará, a partir del día 1.° de Agosto próximo, el Dividendo núm. 14 de 3 %, correspondiente al primer semestre de 1918.

Habana, Julio 15 de 1918.

c 5960 5d-18

Compañía de Crédito Comercial e Industrial

MONTE NUMERO 66

HABANA.

La Junta Directiva de esta Compañía en sesión ordinaria celebrada el día primero del corriente mes y en vista de las utilidades obtenidas según Balance General practicado, acordó repartir un Dividendo de un 3.0|0 a las Acciones Nominativas y un 2.0|0 a las Acciones Al Portador correspondientes al primer semestre de este año.

Los señores accionistas que lo sean hasta el 30 de Junio último, pueden pasar a cobrar sus dividendos desde el día 1o. de Agosto próximo.

C. 5959 5d.-18.

Centro Asturiano de la Habana

SECRETARIA

(JUNTA GENERAL EXTRAORDINARIA)

Por orden del señor Presidente se hace público para conocimiento de los señores asociados, que el domingo próximo, día 21 del corriente mes, se celebrará, en los salones del edificio social, Junta general extraordinaria, para tratar acerca de los asuntos siguientes:

1.—Del monumento a don Rafael María de Labra.

2.—De las reformas a los Reglamentos general y de las Secciones.

3.—De una comunicación de Prensa Gráfica en relación con el número extraordinario de "La Esfera."

En esta Secretaría se hallan, impresas, a la disposición de los señores socios, las mencionadas reformas a los Reglamentos.

La Junta comenzará a las dos de la tarde, y para poder penetrar en el local en que ha de celebrarse será requisito indispensable la presentación del recibo del mes de la fecha y del carnet de identificación a la Comisión correspondiente.

Habana, 15 de Julio de 1918.

—R. G. Marqués, Secretario.

c 5890 7d-15

THORVALD-L. CULMELL

OPERACIONES al margen en la Bolsa de NEW YORK.

COMPRO Y VENDO VALORES DEL PAIS.

TENGO LOTES DESPAREJOS DE 5 ACCIONES EN ADELANTE.

OBISPO, 28. TELS. A-1131 y M-2433

Oficina de Marcas y Patentes

Hnos. García Ortega, Aguiar, No. 68, bajos.

Inscribimos marcas nacionales. Depositamos marcas extranjeras. Establecemos recursos de alzada. Hacemos planos y memorias de inventos.

Honorarios equitativos. Gestión rápida.

Horas de Oficina: De 9 a 11 y de 2 a 4.

"EL COMERCIO"

Compañía Nacional de Seguros y Fianzas

A PRIMA FIJA.

CAPITAL SOCIAL, $1.000.000.—DEPOSITOS EN LA HACIENDA, $175.000

Domicilio: Habana. Teniente Rey No. 11. Apartado 966.

La Compañía "El Comercio" ha sido acogida con la mayor simpatía por estar constituida por prestigiosos elementos del comercio, industria, agricultura y de la propiedad, residentes en Cuba, y por haberse pagado íntegramente el capital en circulación.

ACCIDENTES DEL TRABAJO

Esta Compañía releva por completo de toda responsabilidad futura al Patrono, por su condición de Prima Fija. Los tipos de primas que aplica son los más económicos que los de otras Compañías.

SEGUROS CONTRA INCENDIOS

"El Comercio" asegura contra incendios, aún cuando éste haya sido causado por rayo, explosión de gas o de los aparatos de vapor, toda clase de mercancías, ingenios, talleres y edificios.

Ldo. Lorenzo D. Beci, Secretario-Consultor. Ignacio Názabal, Presidente. Juan Omeñaca, Administrador-Gerente.

C5225 alt. 15d.-26

Tenemos gran existencia

De ALCAYATAS Y TORNILLERIA DE VIA.--ALAMBRE DE PUAS Y GRAMPAS. CABLES DE ACERO CRUCIBLE.-FLUSES PARA CALDERAS.-HOJAS DE CEGUETAS.

TEJAS GALVANIZADAS NUM. 24

VIGAS, CABILLAS CORRUGADAS, RAILES, PUNTILLAS y toda clase de materiales de construcción. Pídase precios hoy mismo.

Masiá y Garrido.

Tel. A-0494. Apartado 2427. Calle: Desagüe y Arbol Seco

C5961 alt. 3d.-18

EDITORIAL Y CORRESPONDENCIAS

DIARIO DE LA MARINA

MIEMBRO DECANO EN CUBA DE LA PRENSA ASOCIADA
FUNDADO EN 1832

TRADO, 108 APARTADO 1010. DIRECCION TELEGRAFICA: DIARIO HABANA
TELEFONOS:

Redacción. . . . . A-6301 Departamento de Anuncios, A-6201
Jefe de Información. . . A-0301 Suscripciones y Quejas
Imprenta. . . . . A-5334 Administrador. . . . . .

PRECIOS DE SUSCRIPCION:

HABANA		PROVINCIAS		UNION POSTAL	
12 meses	$ 14-00	12 meses	$ 15-00	12 meses	$ 21-00
6 Id.	7-00	6 Id.	7-50	6 Id.	11-00
3 Id.	3-75	3 Id.	4-00	3 Id.	6-00
1 Id.	1-25	1 Id.	1-35	1 Id.	2-25

DOS EDICIONES DIARIAS
ES EL PERIODICO DE MAYOR CIRCULACION DE LA REPUBLICA

AL JEFE DEL ESTADO

El Proyecto de Ley de Divorcio, que aprobó primeramente la Cámara de Representantes, y que fué objeto en el Senado de enmiendas radicalísimas, aceptadas por el Congreso con ligera despreocupación, hállase, actualmente, sobre la mesa del Ejecutivo. El Jefe del Estado, por tanto, va a decidir, en última instancia, y de una manera casi definitiva, este pleito transcendental.

Pleito que ha sido tergiversado más de una vez por los favorecedores de la Ley, partidarios ciegos del divorcio y que parecen olvidar los graves daños anexos a esta reforma anticristiana.

Enemigos jurados somos del divorcio, no porque de una manera personal nos afecte—que en ésto nos diferenciamos de la mayoría de sus panegiristas—sino porque esa ley de disolución mina, en su base, la familia, socava en sus cimientos el edificio del Estado y pone en bancarrota aquellos supremos principios de religión y de moral sin los cuales no puede subsistir sociedad alguna.

Somos enemigos del divorcio porque no ignoramos los perjuicios evidentes que esa medida radical ha desencadenado tanto en los viejos países de Europa como en la moderna nacionalidad de Norte América. Daños cada día más crecientes, y tan decisivos ya que se disponen a atajarlos—pidiendo la abolición de la ley del divorcio—estadistas radicales de Inglaterra y de Francia y publicistas y políticos de Norte América, donde, y pese al falso prejuicio existente, son, si se exceptúan especialísimos Estados, muy difíciles las causales de divorcio y muy escasos los pleitos de esta índole que se sustancian favorablemente.

Pero a pesar de esta severidad, los publicistas de Norte América encarecen, cada día en mayor número, que el vínculo del matrimonio indisoluble sea escrupulosamente respetado.

Consejeros muy sabios tiene el señor Presidente de la República y él conoce a fondo también este problema; por tanto, la verdad de nuestras afirmaciones no puede ser negada. En Francia, en Inglaterra, en los Estados Unidos crece y se agita una corriente de opinión, cada vez más formidable, que, consciente de la felicidad y firmeza de la nación, pide para la indisolubilidad del matrimonio toda suerte de garantías y opone, al divorcio, toda clase de esfuerzos y obstáculos. Porque el matrimonio, base de la familia, es el sillar del Estado; y el divorcio, que destruye el hogar, desencadena sobre el país que le admite los infinitos males de la desmoralización colectiva y de la corrupción de costumbres, y trae aparejado, como secuela ineludible, la muerte rápida de las virtudes del hogar, raíces del carácter y propulsoras del bien y del progreso...

Por estas causas, que la experiencia ha probado ser ciertas, pueblos como el de Francia son hoy enemigos del divorcio. Por esas propias razones, los Estados Unidos muéstranse ya contrarios al divorcio también.

Y por todos estos argumentos, que la propia observación permite reunir, el ilustre general Menocal debe proceder, sobreponiéndose a las excitaciones parciales de los que, en estos instantes, impacientemente le rodean y le instan a actuar, de acuerdo con las tradiciones morales y religiosas de este pueblo; y en concomitancia con las experiencias de la sociología y las demandas presentes de los serenos estadistas de Norte América y de Francia.

La Ley del Divorcio, sometida ya a la sanción del Jefe del Estado, debe ser vetada. El propio Congreso de la República, por la palabra del señor Arturo Betancourt Manduley, liberal de abolengo, ha pedido implícitamente ese veto, al reconocer que "la Ley del Divorcio aprobada contiene radicalismos y defectos insuperables" que harán necesaria, imprescindible una nueva legislación.

¡Basta repetir en el veto las propias palabras de uno de los "leaders" de la Cámara de Representantes, que no puede ser tachado de religioso ni de ultramontano, pues se distingue por su radicalismo e incluso por sus arrestos revolucionarios...!

—"Es una ley llena de graves defectos"...

¡Así han dicho, en pleno Congreso, los mismos patrocinadores de esta radical medida!

¿Con qué derecho, pues, ha de exigírsele al general Menocal que sancione esta Ley?

¿Qué argumento puede existir tan suficientemente poderoso, que convenza, que persuada a un hombre justo —cuyo deber es velar por los intereses nacionales—a sancionar, con su firma ilustre, una ley que el propio Congreso reconoce llena de defectos?

Y si esta ley, además, subvierte los principios fundamentales de la nación, altera los conceptos de moral, desgasta la familia y pone en peligro los sillares del Estado, ¿qué menos puede exigírsele al Jefe de una nación sino que devuelva esa ley al propio Congreso, que públicamente la ha reconocido "llena de graves defectos...?"

Cuentan las crónicas de reyes y de Jefes de Estado, que muchas veces, ante una sentencia de muerte, sometida a su sanción, hubo de temblarles la mano... Una ley de divorcio es mucho más grave, mucho más transcendental que una sentencia de muerte...

Pero nosotros tenemos todavía esperanzas...

INTERESANTE A LOS COMERCIANTES
REGISTRAMOS SUS MARCAS RAPIDAMENTE
"INTERNATIONAL PATENT OFFICE"
Aguiar, 116. Habana. Apartado 933

El último balance del Banco Español

LOS RESULTADOS DE LA GESTION DE LOS SEÑORES MARIMON Y GODOY

LAS UTILIDADES EN EL SEMESTRE SE ELEVARON A 820,515 PESOS

El último balance del Banco Español, correspondiente al semestre vencido en 30 de Junio próximo pasado, es un gallardo exponente de la pujanza económica del decano de nuestros establecimientos de crédito y de su brillante marcha progresiva.

La prosperidad del Banco Español está evidenciada, con la irrecusable elocuencia de los números, en ese documento cuya suma arroja la asombrosa suma de ciento cinco millones setecientos setenta y siete mil pesos, la cual acusa con relación al balance de igual fecha del pasado año un aumento de veinte millones noventa y cinco mil pesos.

La misma progresión se observa en todas las partidas, especialmente en los depósitos y en los préstamos. Sumaban los primeros en Junio de 1917 cuarenta millones quinientos sesenta y dos mil pesos y en este balance se elevan a sesenta y dos millones trescientos sesenta y nueve mil, y arrojaban los segundos veintiséis millones cuatrocientos setenta y un mil y ahora alcanzan la cifra de cuarenta millones ciento treinta y dos mil.

Pero el aumento más notable y más positivo que se advierte es el de la cuenta de Ganancias y Pérdidas. Las utilidades líquidas de este semestre han llegado a ochocientos veinte mil quinientos quince pesos cuarenta y cuatro centavos, que aparecen distribuídos de este modo: ciento cincuenta mil para aumento de la reserva de capital, trescientos mil para saneamiento, doscientos ochenta mil para el dividendo semestral, y los noventa mil quinientos quince cuarenta y cuatro restantes quedan en cuenta como saldo sobrante, lo que acusa el verdadero estado de prosperidad del Banco Español y el incremento extraordinario que han tomado sus negocios.

La grandeza del viejo establecimiento de crédito la proclaman los resultados de su último balance. Está a la vista, demostrando la sabia actuación de su Consejo de Dirección, especialmente de los señores Marimón y Godoy, presidente y vicepresidente, respectivamente, de la institución, a quienes se deben de modo especial esos progresos que admiramos con verdadera complacencia por las simpatías que nos inspiran ellos y el Banco Español, centro de fecundac actividades mercantiles beneficiosas en altho grado al país.

Los accionistas del Banco Español están de plácemes con ese balance, por lo que representa para sus intereses. Es una prueba de la prosperidad del establecimiento y de la popularidad que ha alcanzado como compensación al bien que ha hecho en su ya larga vida promoviendo con su auxilio inestimables fuentes de riqueza que a todos alcanzan directa o indirectamente.

Banco Internacional de Cuba
CAPITAL $ 10.000.000.00

INSTITUCION fundada para impulsar, favorecer y desarrollar el comercio y la industria nacionales.

ASI lo garantiza el artículo 18 de sus estatutos que dice:

"Nueve de los catorce consejeros, por lo menos, han de ser comerciantes o industriales establecidos en Cuba."

SI usted es comerciante, tiene derecho a nuestra ayuda cuando necesite desarrollar sus negocios. Su cuenta abierta aquí hoy le dará facilidades mañana. Visítenos.

GIROS
AHORROS
PRESTAMOS
PIGNORACIONES
CUENTAS CORRIENTES

DIRECCIONES
Postal: Apartado 1229. Telefónica: C. Privado A-9550 y A-9752
Oficina principal: MERCADERES Y TENIENTE REY, Habana.

El Mercado Azucarero

LA VENTA DE AZUCARES A LOS ESTADOS UNIDOS

El Ministro de Cuba en Washington ha comunicado a la Secretaría de Estado que el Comité Internacional de Azúcar en sesión celebrada el 29 de Junio último adoptó por unanimidad el acuerdo siguiente:

"Se acuerda que la opción concedida por el Vendedor al Comprador en el párrafo 4o. del Convenio respecto a los azúcares de Cuba, zafra de 1917-1918, que debe ser aprovechada en o antes del día 15 de Julio de 1918, sobre 250,000 toneladas, sea utilizada por el Comprador y a dicho efecto que se notifique totalmente al Vendedor."

NOTAS PERSONALES

BIEN VENIDO

Se encuentra en la Habana, reponiéndose de penosa dolencia, el conocido hombre de negocios señor don Manuel Golf y Ramos, que reside habitualmente en Guantánamo, donde radican sus intereses.

Celebramos el rápido restablecimiento del buen amigo.

LAS ALMORRANAS SE CURAN EN 6 A 14 DIAS. UNGUENTO PAZO las cura, ya sean simples, sangrantes, externas o con picazón. La primera aplicación da alivio.

DINERO
Al 8% Anual
Sobre Joyas, en Pagarés, sobre alquileres y sobre toda clase de valores
Banco Prestatario de Cuba, S. A.
Consulado y San Miguel.
Teléfono M-2000

A los suscriptores que deseen recibir encuadernado nuestro Número Extraordinario.

El deseo del "DIARIO DE LA MARINA" sería entregar encuadernado a cada suscriptor el Número Extraordinario en preparación; pero como esa labor además de retrasar la entrega mucho tiempo, costaría a la Empresa más de 200.000 pesos los 50.000 ejemplares de más de 350 páginas de que se ha de componer, se avisa, por este medio, a los señores suscriptores que lo deseen recibir encuadernado, que pueden pasar por la Administración de este periódico a ver los tres tipos de encuadernación (Portfolio, Moaré y Económica) y dar su orden, mediante el pago, y donde se le facilitará un recibo por dicho concepto.

Los precios, incluyendo embalaje y facturación por el Expreso, son los siguientes:

	Habana	Interior
Encuadernación Portfolio.	$ 5-00	$ 6-00
„ Moaré.	„ 3-00	„ 4-00
„ Económica.	„ 2-00	„ 3-00

Nota.—Sólo se admitirán órdenes de encuadernación hasta el día 20 del presente mes de Julio.

MACHIN & WALL COMPANY
Implementos de Agricultura y Accesorios para Ingenios
RICLA, Núm. 8. APARTADO 711. HABANA.

Podemos ofrecer, PARA ENTREGA INMEDIATA,

"MOLINOS DE VIENTO" "AERMOTOR" de lubricación automática.
MOTORES DE LUZ BRILLANTE y GASOLINA TITAN-INTERNACIONAL.
SEGADORAS "CHAMPION" de uno y dos caballos.
RASTRILLOS "CHAMPION" de 8-20 dientes, de descarga automática.
GRADAS DE DISCO, de 8-18 y 8-20 discos.
ARADOS DE DISCO, marca JOHN DEERE de 20", 26" y 28 pulgadas.
ARADOS JOHN DEERE, apoiadores, limpiadores, surcadores, rompedores, contratistas, y especiales para sacar papas.
CULTIVADORES JOHN DEERE, de 5, 7 y 14 dientes y especiales para el cultivo de la caña, naranja, etc.
SEMBRADORAS DE MAIZ, JOHN DEERE, para maiz, frijoles y otros granos.
GRADAS DE DIENTES JOHN DEERE, en dos secciones.
MOLINOS DE MAIZ, de piedra, varios tamaños.
COCINAS O. K. para carbón y leña.

PIDAN CATALOGOS Y LISTAS DE PRECIOS.

c 4114 alt in 18 my

DESDE WASHINGTON

(Para el DIARIO DE LA MARINA.)

En las negociaciones de paz de Brest-Litovsk el fenómeno económico social determinó el resultado político. Si la Prusia del Este hubiera sido un país de pequeños propietarios, aquella paz hubiese sido muy diferente, y acaso traído en breve plazo la paz general. Esto es lo que resulta de los hechos y de ciertos informes, si no oficiales, verosímiles; porque quienes saben lo que pasó por dentro no pueden hablar.

Alemania, en lo que atañe a la propiedad rural está dividido en los zonas: la del Oeste estaba dominada en tiempo de Napoleón por los franceses, que destruyeron allí el feudalismo y parcelaron las fincas grandes por medio de la desamortización civil y eclesiástica y del Código Civil. Pero los franceses no pasaron de esta región, situada al Oeste de los ríos Elba y Saale y de los bosques de Bohemia. Al Este de esta línea subsiste el régimen de la gran propiedad, y allí comienza la dominación del noble prusiano o **junker.** Allí los campesinos no poseen tierra, y a causa de lo bajo de los jornales emigran a las ciudades en busca de trabajo. Para cultivar las vastas fincas de la nobleza hay que importar todos los años de Rusia millones de braceros, mal pagados y que, en Octubre, terminadas las faenas agrícolas, vuelven a su país. Son extranjeros, y por lo tanto, carecen de recho electoral en Alemania; los braceros alemanes que lo tienen, son pocos y están **controlados** por la aristocracia territorial, que envía al Parlamento Imperial y a la Cámara Baja de Prusia diputados ultra-conservadores.

Y así, a esa clase le convenía, como negocio y para conservar su poder político, que en Rusia perdurase el mal gobierno de los zares, que obligaba a los aldeanos a emigrar; como ahora, le conviene que en la Polonia rusa, en Lituania, en Ukrania, en las Provincias Bálticas, siga el régimen de la gran propiedad y el campesino pueda adquirir tierra, para que tenga que ir a Alemania a ganarse la vida. Si esa inmigración desapareciese, los grandes terratenientes se verían obligados a buscar alemanes para el cultivo de sus fincas; no podrían tratarlos como esclavos; habría que arrendarles tierras por largos términos; se fomentaría en el Este una población instruida y de ideas modernas, con muchos electores que enviarían representantes liberales al Parlamento Imperial y a la Cámara de Diputados de Prusia.

Resultado: tener que pagar jornales más altos y perder una gran parte del poder político. Esa aristocracia tiene, además, el poder militar, porque es la clase que da mayor número de oficiales al ejército; y esto es lo bueno que en justicia hay que decir de ella. Es la primera aristocracia del mundo, sólo igualada por la romana; es valiente, estudiosa y de vigor físico; de ella han salido buenos generales, y como los más de los mandos importantes están desempeñados por miembros suyos y como ejerce una influencia preponderante en el ejército y, como consecuencia, en el Estado, la ha hecho pasar en las negociaciones de paz de Brest-Litovsk.

Se dice que Kuhlmann, el ministro de Negocios Extranjeros, que no es un ultra-conservador, sino un oportunista, había visto en esas negociaciones una magna ocasión para Alemania de hacer algo que fuese hábil, provechoso y simpático. Opinaba, como los liberales, los radicales, los socialistas, la alta banca y los industriales, que se debía ajustar con Rusia una paz de la cual saliese un estado de verdadera amistad entre los pueblos; no exigir indemnizaciones ni territorio, retirar las tropas de ocupación, pactar un convenio comercial, no intervenir para nada en la política interior rusa, contentarse en lo militar con haber eliminado de la guerra al enemigo odel Este y en lo demás con tener abierto aquel mercado para proveerse de víveres y con la influencia que daría allí a los alemanes el contribuir con sus capitales y su capacidad industrial a la reconstrucción económica de aquel país. Se esperaba que esta conducta, sobre producir efecto en Rusia, impresionaría a los Aliados, en dos de los cuales, Inglaterra y Francia, había entonces corientes de opinión favorables a una "paz democrática;" esto es, sin conquistas y respetuosa del derecho de los pueblos. Alemania se habría adelantado a sus enemigos en lo de hacer una paz así, habría desarmado prevenciones y se habría colocado en situación ventajosa para obtener buenas condiciones cuando se negociase la paz general.

Se dice que el llamado "partido militar," esa aristocracia del Este de Prusia—compuesta de unas diez mil familias—hizo fracasar este plan. Entre Kuhlmann y los generales hubo una lucha de influencia cerca del Emperador Guillermo; como la que hubo antes, acerca de la detestable campaña submarina, entre el anterior canciller, Bethmann-Hollweg, y el almirante Tirpitz, y como la que, muchos años antes, hubo, cuando reinaba el otro Guillermo, entre Bismarck, que se oponía a la anexión de Alsacia-Lorena, y los generales que la consideraban indispensable.

En los tres casos "espadas han sido triunfos." En los dos primeros se invocó la "necesidad militar" para prescindir de la prudencia y la previsión políticas; también se ha invocado en el tercero, pero debajo de esa "necesidad" hay el interés de los **junkes,** quienes se han opuesto a la evacuación de los territorios rusos, contando con que éstos sean, al fin, anexados o por lo menos sigan bajo el **control** germánico y no se haga en ellos la reforma agraria, que privaría a los grandes propietarios del Este de Prusia de esos millones de braceros baratos, ignorantes y sumisos. No existe amistad entre Alemania y Rusia, ni siquiera entre Alemania y la Ukrania, que los alemanes han ayudado a emanciparse y donde están cometiendo atropellos para conseguir trigo. La paz que han hecho no les ha dado las grandes cantidades de víveres que deseaban, y les obliga a tener cerca de un millón de soldados en el Este. Y como el gobierno de los locos **bolshebiki** no puede ya durar mucho, pronto habrá en Rusia uno, juicioso, que reorganizará el ejército y dará que hacer a las potencias centrales si para entonces no se ha acabado la guerra; y si se ha acabado, que no olvidará la conducta artera seguida por esas dos potencias con aquella nación en momentos de desgracia, ni tampoco que ahora sólo el Presidente de los Estados Unidos ha tenido para ella palabras de simpatía.

X. Y. Z.

La "UNDERWOOD" Máquina oficial De todos los Gobiernos.

J. Pascual-Baldwin
Obispo 101.

COLON HOUSE
113-115-117 West, 88th Street
Magnífica casa para familias. Espaciosas habitaciones y apartamentos. Cerca del Elevado, Subway y Central Park
Buena Cocina y Servicio. Precios Módicos.
M. LOPEZ. NEW YORK.
18370 21 jl

BICARBONATO SOSA
3 1/5 cts. libra. Barr.° 400 libras.
DROGUERIA SARRA
La mayor del Mundo.
Teniente Rey y Compostela
18583 alt 6d?18 j

Consulado de España
Para un asunto que le interesa se desea conocer el actual domicilio de D. MAXIMINO RODRIGUEZ CORBACHO, Presbítero, natural de la Estrada, España.
C 5790 S6-12

Dr. Gonzalo Pedroso
CIRUJANO DEL HOSPITAL DE EMERGencias y del Hospital Número Uno.
ESPECIALISTA EN VIAS URINARIAS y enfermedades venéreas. Cistoscopia, cateterismo de los uréteres y examen del riñón por los Rayos X.
INYECCIONES DE NEOSALVARSAN.
CONSULTAS DE 10 A 12 A. M. Y DE 3 a 6 p. m., en la calle de CUBA, NUMERO 69.
17538 31 jl

Dr. M. López Prades
MEDICO CIRUJANO
Enfermedades de la sangre, pecho, señoras y niños, tratamiento especial curativo de las afecciones genitales de la mujer. Consultas de 1 a 3. Gratis los Martes y Viernes.
Lealtad, 91-93,—Habana.
15996 21 jl.

Dr. J. LYON
DE LA FACULTAD DE PARIS
Especialista en la curación radical de las hemorroides, sin dolor ni empleo de anestésico, pudiendo el paciente continuar sus quehaceres.
Consultas de 1 a 2 p. m. diarias.
Somerueios, 14, altos.

Dr. R. CHOMAT, padre
CONSULTAS DE 1 A 4
LUZ, NUMERO 40
TELEFONO A-1340
Tratamiento especial de la Avariosis, Herpetismo y enfermedades de la Sangre.
Piel y vías génito-urinarias.
15799 19 jl.

Dr. Juan Santos Fernández.
Y
Dr. Francisco Ma. Fernández
OCULISTAS
Consulta y operaciones de 9 a 11 y de 1 a 3. Prado 105, entre Teniente Rey y Dragones.
Teléfono A-1540.

CRONICA SOCIAL, LA PRENSA, &. &.

LA PRENSA

España en América.

Para todo hay compensaciones en la vida. Mientras vemos a diario que en tierras de España y de Hispano-América se publican auto-denigraciones de nuestra propia raza solo por seguir la corriente de ese snobismo incurable en los talentos mediocres; consuela y conforta el alma leer en el corazón del gran pueblo norte-americano estas líneas que publica "El Cubano Libre" de Santiago de Cuba, traduciéndolas del "New York Herald":

Muy cuidadosa atención se está dando en los tiempos presentes a una mayor y más estrecha amistad con la América Española. ó un factor importantísimo debe de considerarse a este respecto, cual es, España, la madre de esas repúblicas hispanas, la nación que les dió sus instituciones, sus creencias religiosas, su civilización. Como cabeza de los pueblos de habla castellana, su influencia espiritual sobre ellos está creciendo de día en día, porque España se encuentra en un período de grandioso renacimiento, tanto industrial como artístico y literario. Posee al presente, especialmente en las letras y las artes, algunas de las más notables figuras de Europa, como los pintores Sorolla, Zuloaga y Villegas que compiten con los grandes contemporáneos maestros de cualquier país; novelistas como Pérez Galdós, Palacio Valdés y Blasco Ibáñez, el último de los cuales es considerado por William Dean Howells como el director sucesor de Tolstoi; escolares distinguidos como Menéndez Pidal, Benilla y San Martín, Cotarelo y Rodríguez Marín; y hombres de ciencia como Ramón y Cajal. En todas las ramas de la sabiduría tiene España en el día, representación eminente.

Es grato el notar el creciente interés que los hombres de letras americanos muestran por España. Constantemente se están publicando aquí traducciones de obras literarias españolas, lo mismo que de obras históricas y artísticas. La literatura española posee entre sus enamorados y estudiosos amigos, hombres como Irving, Ticknor y Lovell; y en los tiempos actuales muchos escolares americanos han dedicado s uatención al estudio de los clásicos españoles.

Podría hacerse un libro curioso y vindicador de España (y hay quien reune datos valiosísimos para ello) sobre lo que han dicho de España altas personalidades de otras naciones y compararlo con las necias diatribas de individuos de nuestra propia raza que acusan de atraso a la nación española, sin haber hecho nada positivo para que España progrese.

Contra el pan blanco.

Ahora que nos hallamos en una época angustiosa que podría denominarse la crisis del pan, son oportunas las reflexiones que publica "La Correspondencia" de Cienfuegos, tomándolas de un periódico europeo:

"Las partes más nutritivas del trigo son las dos películas que hay debajo de la corteza y que forman la envoltura llamada seminal, y, sobre todo, el embrión amarillo llamado gérmen que hay en la extremidad inferior del grano, en el fondo de la ranura que separa los dos lóbulos. El gérmen de 87 por ciento de sustancias asimilables, dos veces más ricas de ázoes que la misma cantidad d ecarne de la mejor calidad. La envoltura seminal contiene tanto gluten y tanta albúmina, es decir, elementos azoados, y más materias grasas y fosfatos, nervio de la vida, que la parte central, la masa blanca del grano que sirve para fabricar la harina llamada de primera calidad.

Y sin embargo de estar reconocido que el gérmen y la envoltura seminal son la parte principal más nutritiva ymás necesaria del trigo, se les desecha cuidadosamente de la harina, porque ensucian las máquinas de cilindros que hoy se usan para la molienda y porque comunican al pan un color moreno. El resultado es, como he dicho, que comemos un pan blanco, es cierto, pero que está compuesto nada más que de almidón, que no nutre y que a la larga contribuye a acortar la vida.

Hay que volver al pan moreno, al sano, sabroso ,bien oliente y apetitoso pan que hacían nuestros padres.

Gran numero de higienistas en Francia y en Inglaterra, trabajan en pro de que se coma pan moreno en las ciudades. En París han establecido catorce tahonas que elaboran pan de esa clase; pero la gente superficial prefiere pan blanco. Comemos por vicio más que por atender a una verdadera nutrición.

En España comen pan moreno casi todos los campesinos, y por eso tal vez sea que gozan de mejor salud que la gente de las ciudades.

Cultivar por patriotismo.

Dice El Tiempo de Cárdenas:

Nuestro país, a pesar de las grandes riquezas que tiene acumuladas, no deja de experimentar cierta intranquilidad en estos momentos de intensa zozobra, cuando todas las operaciones financieras y comerciales, han sentido desmembramientos, cuando el producto principal de nuestra riqueza, la caña, ha tenido ciertas oscilaciones, unas debidas a la gran escasez de braceros, otras a la gran carestía de jornales y artefactos para su siembra; y cuando el "modus vivendi" es ágido, debido precisamente a que solamente nos dedicamos a la siembra de dos frutos: la caña y el tabaco, insuficientes a complementar nuestra vida, no nos queda más remedio sino reconocer que es menester la formal dedicación a la siembra en general de frutos mayores y menores: que debemos de independizarnos hasta por este extremo, quizás el que más pueda consolidar nuestra vida republicana.

Conocido esto, dediquémonos a los frutos menores, y así es seguro que habraremos a nuestro país de días tristes, de miseria.

Antes de seis meses, durante el próximo invierno, volverá a escasear la harina, el alcohol, el azúcar y otros artículos; y es bueno irse preparando con las frutas y cultivos menores.

El conflicto de las zafras.

El distinguido hacendado doctor Pedro Rojas Oria publica en "El Comercio" de Caibarién un artículo, del que tomamos las siguientes líneas:

He planteado de cuerpo entero a la Asamblea Magna Nacional de Matanzas el día 23 de Junio dos importantes asuntos salvadores para Cuba, el del precio racional del azúcar, y la inmigración regular de braceros.

Del primero y principal, que es el precio prudencial del azúcar tiene que derivarse forzosamente el segundo, he dicho que, **es bastante eventual fijar a este valioso fruto un precio de menos de 7 centavos libres para el colono,** no a guisa de un regateo, poco serio, ni con otra mira que la de obtener un precio sólido que permita la defensa dentro del mismo negocio y que se pueda contar con recursos para el cultivo, es decir, y para que se entienda bien, un precio que permita al refaccionista confiar en el resultado de la cosecha, que estimule un poco al sufrido colono, y le ofrezca un margen positivo al bracero, inmigrante o nacional, para poder desde luego pensar en limpias de caña, en reponer los campos perdidos, y llamar al bracero que desconfía de los negocios en Cuba, por la lógica razón de mejores sueldos que gana en otros lugares del extranjero.

Los cálculos imaginarios sin contar el pro y el contra de los negocios sólo traen confusión y un resultado completamente erróneo y contraproducente, y por tanto y siendo la cuestión azúcar indispensable en absoluto, no lo expongamos al fracaso, prescindamos de nuestro buen deseo de buscar facilidades a los aliados y limitemos nuestra eficaz gestión a un resultado práctico positivo, en la plena seguridad que lo agradecerán. Cuando un hombre de negocios necesita un dinero para cubrir su crédito en plaza lo primero que hace es buscarlo a toda costa y sin miramiento de tal que lo consiga, en el mismo caso pues; se encuentra hoy en el gran conflicto mundial el fruto azúcar, con la carencia de braceros, con la estrafia exosmosis de personal, que en lugar de venir cuando tanta falta hace en el país se aleja a los Estados vecinos, halagados por mejores jornales.

El doctor Rojas Oria es un dignísimo patriota cubano y ferviente aliado. Sus quejas no pueden inspirar descanfianza en los actuales momentos y sus razones no pueden ser más convincentes. Esperemos que serán tenidas en cuenta.

Sobre el raid de estos días.

Dice "El Popular" de Cárdenas:

"El Mundo," de ayer, dando cuenta de los resultados del "raid" llevado a cabo por la Policía de la Habana contra los explotadores de mujeres, dice:

"Anoche y por la Terminal embarcaron para distintos pueblos del campo, numerosos sujetos señalados como "sotaneurs."

Ya lo suponíamos, y no se necesitaba ser profeta para adivinar que ese éxodo de gente pervertida caería sobre las poblaciones 'del campo."

Por eso nos permitimos llamar la atención del señor Alcalde y del Jefe de Policía hacia el peligro que nos amenaza y sigue amenazándonos.

Es necesario evitar que esos degenerados vengan a posarse en Cárdenas.

Bastante tenemos con los que ya hay, por desgracia para el buen nombre de la ciudad y el celo de las autoridades.

Si en cada población se persigue constantemente a esos vividores, quizás se note el alivio; pero si el raid o la redada de rufianes no se corre seguidamente; pronto surgirán otros nuevos en el mismo local sin necesidad de que vengan de fuera.

El parásito de la prostituta se desarrolla espontáneamente.

Persecusión del juego

Gran número de Alcaldes de esta provincia se entrevistaron ayer tarde con el Gobernador, coronel Baizán, a fin de cambiar impresiones para emprender en todos los términos municipales una activa campaña de persecución del juego.

En ese sentido ha comenzado ya a actuar la Policía Especial del Gobierno de la Provincia que realizó ayer mismo varias detenciones.

NECROLOGIA

Han fallecido:

En Cárdenas, la señora Ismaela García de Perrin.

En Trinidad, don Fernando Saroza y Conesa.

En Camagüey, la señora Pilar Valdés viuda de Molina.

En Cienfuegos, las señoras Virginia Prado de Sardiñas y Estefanía Hernández García.

En Gibara, don Manuel Eladio Beola.

PERSEVERANCIA

La perseverancia es la firmeza al proponerse un fin y hacer por alcanzarlo. La sin igual perseverancia de Cristóbal Colón dió por resultado el descubrimiento de América.

Invariablemente, los grandes hechos tienen su fundamento en la perseverancia. El descubrimiento de los modernos remedios sintéticos es una prueba concluyente de este hecho. Miles de experimentados químicos dedican años de paciente esfuerzo á este trabajo. Las Tabletas Bayer de Aspirina son el resultado de seme jante perseverancia. Ningún medicamento las supera en su beneficioso efecto en el tratamiento de las enfermedades (reumatismo, resfriados, gripe) y de los dolores que nos atacan de improviso.

Rechazad los sustitutos, esos piratas que hacen presa en los frutos de la perseverancia.

OTRO AGRADECIDO

Sr. Dr. Arturo C. Bosque.

Farmacia "La Caridad." Habana.

Señor: Tengo el gusto de comunicarle que he venido usando su inmejorable remedio Pepsina y Ruibarbo Bosque, durante un mes para curarme de una pertinaz dispepsia que me había tenido sufriendo horriblemente por más de cinco años, habiendo logrado con su maravilloso preparado llevar a vías de curación esa terrible enfermedad, pues me hallo completamente curado con solo un mes de tratamiento.

Debiendo significarle a usted que me hallo muy agradecido del insuperable preparado al cual debo mi perfecto estado de salud. Queda usted por tanto autorizado por este medio para que haga con este escrito el uso que a bien pueda tener.

De usted atentamente, S. S. S.,

Gervasio García González.

La "Pepsina y Ruibarbo Bosque" es el mejor remedio en el tratamiento de la Dispepsia, Gastralgia, Diarreas, Vómitos e las embarazadas, Gases y en general en todas las enfermedades dependientes del estómago e intestinos

LOS TRES HERMANOS

La casa que menos interés cobra. ¿Necesita usted dinero? Lleve sus prendas a

Consulado, 94 y 96

Teléfono A-4775

PIDIENDO BESOS

Así, materialmente, ván las muchachas por los paseos y por los teatros, las muchachas que usan Crema Bertini, porque esta Crema, les refresca el cutis, se lo conserva terso, puro y fino, delicioso. Crema Bertini, blanquea, embellece y hace que el cutis más dañado por grasas, granos o espinillas, luzca siempre terso, siempre puro y siempre sano.

Todas las boticas venden Crema Bertini. Todas las damas que quieren conservar su tez fresca a despecho de los años, deben usarla y embellecerán seguramente.

La salud del cutis, su conservación exenta de manchas, de granos, grasas y espinillas, es atención primordial en toda mujer. La que abandone su cara y su cutis, abandona el tesoro de su belleza.

No hay muchacha con granos en la cara, que encuentre novio, ni señora de cara grasienta a quien su marido bese. Por eso, todas las damas deben usar Crema Bertini y siempre tendrán la tez fresca y serán la alegría de sus novios y la envidia de sus amigas.

Depósito: Cuba, 85.

C5716 alt 4d.-13

DR. HERNANDO SEGUI

Catedrático de la Universidad. Garganta, Nariz y Oídos (exclusivamente).

PRADO, 38; DE 12 a 3.

Habaneras

CARTEL DE LA NOCHE

Son excepcionales los jueves.

En ningún otro día de la semana ofrecen mayor suma de atractivos los diversos espectáculos de la ciudad.

Es noche de moda en el Nacional y también en Fausto, en Miramar y en el **Jai Alai,** el favorito **Jai Alai,** cuyos palcos se verán realzados, como todos los jueves de la actual temporada, por la presencia de una sociedad selecta y distinguida.

Pláceme hacer mención preferente entre las funciones teatrales del día de la que se anuncia en Campoamor.

Organizada ha sido por la caritativa dama Irene Esverel de Blasco para dedicar sus productos al Asilo de Ancianos La Misericordia.

Hablará el doctor Alfredo Zayas

El niño Germancito Piniella y Vázquez cantará números de concierto acompañado al piano por el profesor Rogelio Barba.

Habrá cine.

Un monólogo de Robrero.

Y para colmo de atractivos, la representación de la comedia **El Contrato,** tomando parte, con varios artistas de la Compañía del Nacional, el gran Casimiro Ortas, quien ha brindado generosamente su concurso para el mejor éxito de la función.

Un detalle.

Se sirve comunicarme la señora de Blasco que tanto el Alcalde de la Ciudad como Mr. Steinhart, el Marqués de Esteban y algunos señores más han cedido sus palcos para la venta.

Estará de gala el Nacional.

El gran teatro es el obligado rendez vous de nuestra sociedad en las noches de los jueves.

Para hoy se ha combinado un bonito cartel con **El tren de lujo** en la tanda de las ocho y cubiertas las tandas sucesivas con las obras siguientes:

1—**El Nido del Principal.**
2—**El Nuevo Servidor.**
3—**El Duo de la Africana.**

La humorada **El Nuevo Servidor,** original de los hermanos Quintero, es obra de gran lucimiento para Consuelo Espligas.

Una de sus creaciones.

A propósito del Nacional aprovecharé para decir que la función de mañana, despedida de María Marco y Manolo Villa, promete culminar en un éxito brillantísimo.

Apenas si quedan ya palcos.

Jueves de Fausto, con la **exhibición de El alfil amarillo,** película emocionante, interesantísima.

Estará preciosa la terraza.

Y la velada de Miramar, el alegre y sugestivo Miramar, con una alta novedad.

Consiste en el estreno de **El Circo de los Lliliputienses,** regia cinta interpretada por Dorry Lilian, la egregia actriz, a la que secundan su troupe de siete niños y un perro.

Consta esta film de ocho actos.

Sensacional!

De Cojimar

Julio 16.

De espléndida puede calificarse la fiestecita que se efectuó anoche en casa de los esposos Espinal-Carrerá.

Consistió tan simpática fiesta en una cena y baile, habiendo sido sus organizadoras las señoras del coronel Pablo G. Menocal e Inés Espinal de Carrerá.

La mesa estaba artísticamente adornada con múltiples farolitos chinos y American Beauty.

El señor Aurelio Fernández de Castro, terminada la cena, hizo uso de la palabra, teniendo frases de elogio para las organizadoras.

Acto continuo comenzó el baile, amenizado por la orquesta de Pablito Valenzuela, que terminó a altas horas de la madrugada.

La concurrencia estaba compuesta por las más encantadoras "girls" que se encuentran de temporada en el balneario.

Felicitamos a las organizadoras de tan simpática reunión y creemos que no tardará en sorprendernos una nueva invitación.—X.

Higiene de la piel

Kuti-NaKar

Maravilloso Embellecedor

EN BOTICAS y SEDERIAS

MODISTAS

Dobladillo de ojo en el acto. - Hilo, 7 cts. Seda, 10 cts.

ZULOAGA Y Ca., S. en C.

AGUILA, Núm. 137, entre San José y Barcelona. Teléfono A-8415.

No gaste su dinero en comprar un Piano de marca desconocida

Cuando usted pueda adquirir los afamados R. S. HOWARD o JOHN L. STOWERS en pagos mensuales de $12, $15 y $20. Estos bien conocidos pianos son construidos especialmente para el clima tropical con caoba nativa de Cuba, teniendo todas sus partes metálicas de bronce y cobre.

Al adquirir usted un piano de estas marcas no solamente lo hace usted a criterio propio sino que también bajo el mismo juicio de más de siete mil familias en esta República que poseen estos pianos.

Representante exclusivo en Cuba del famoso piano

"WELTE MIGNON"

R. S. Howard - John L. Stowers

(Marca registrada 31,489) (Marca registrada 30,252)

TELEFONO A-3962

APARTADO 876. SAN RAFAEL, 29. HABANA

CAJA DE AHORROS

De la Juventud Antoniana de la Habana

Compostela, 110. De 7½ a 11 y de 12½ a 5½

Esta caja, legalmente constituida en 1916, más con fines educativos que financieros, es hoy, por el desarrollo alcanzado, una sólida Caja de Ahorros, una institución modelo en su clase, la cual, lejos de comprometer sus depósitos en operaciones peligrosas, y menos inmorales, como alguien quisiera, los tiene perfectamente garantizados y seguros, cual, corresponde a la seriedad que ella pide y a la que caracteriza a sus organizadores y directores.

C 5894 alt. 8d-16

MAURO S. DEL PINO

CORREDOR INTERMEDIARIO EN TODA CLASE DE NEGOCIOS

Compras de fincas rústicas y urbanas.
Venta de fincas rústicas y urbanas.
Hipoteca de fincas rústicas y urbanas.

PRESTAMOS Y PIGNORACIONES

SE VENDEN EN EL VEDADO LOS SOLARES Y CHALETS SIGUIENTES:

Paseo y 19. Solar esquina Superficie 1133 m2
Paseo y 17. Solar esquina Superficie 1133 m2
Paseo entre 17 y 19. . . . Superficie 683 m2
19 entre Paseo y 2. . . . Superficie 683 m2
17 entre Paseo y 2. . . . Superficie 683 m2
17 entre Paseo y 2. . . . Superficie 763 m2

Chalet. Con todo confort, situado en la Manzana comprendida por las calles 21 y 23. M y L.

Chalet. Línea entre N y O. Situación inmejorable, acera de la brisa y magnífico vecindario.

INFORMES: HABANA 72, BAJOS. HABANA

7d-17

5938

HIGUERETA

Semillas. La mejor variedad de la India se venden a $0.20 libra.

TRACTORES

Por haber terminado los trabajos de aradura, se venden dos tractores de estera de 30 H. P., en magníficas condiciones y a muy bajo precio.

Se entregan funcionando.

CUBAN AMERICAN COMMERCIAL COMPANY

Obrapía No. 32. Box 912.

Teléfono A-4074.

C 5895 alt. 5d-16

Dr. F. García Cañizares

Catedrático de la Universidad.

AMISTAD, 89 (altos)

Consultas médicas: Lunes, Miércoles, Viernes, de 2 a 4.

No hace visitas a domicilio.

DR. FEDERICO TORRALBAS

ESTOMAGO, INTESTINO Y SUS ANEXOS

Consultas: de 4 a 6 p. m. en Concordia, número 25.

Domicilio: Línea, 13, Vedado.

Teléfono F-1257.

10.000 pesetas

CONTANTES Y SONANTES

Al que presente un remedio mejor que las

CAPSULAS GARDANO

para curar radicalmente en breves días

FLUJOS ANTIGUOS O RECIENTES

sin producir estrechez, dañar el riñón ni descomponer el estómago. $1-00 caja en todas las farmacias y droguerías.

Mujeres Jóvenes

obtienen alivio para sus dolores.

Camarones, Santa Clara, Cuba.—"Durante algunos años mi hija estuvo sufriendo de dolores en un costado, cólicos uterinos, nerviosidad y tenía además muy poca confianza en sí misma. Traté de curarla por medio de varias medicinas, pero sólo obtenía alivio pasajero. Por fin tomó el Compuesto Vegetal de Lydia E. Pinkham en tablillas, el Purificador de la Sangre, las Píldoras del Hígado y usó la Loción Sanativa. Ahora está completamente bien, gracias a Ud. Con el mayor placer le ofrezco este testimonio y confío sinceramente en que el mismo ayude a otra mujer que esté sufriendo de males semejantes." — SRA. ELENA RODRIGUEZ DE PENA, Paso del Medio, Camarones, Santa Clara, Cuba.

El Compuesto Vegetal de Lydia E. Pinkham es hecho de raíces y hierbas, no contiene narcóticos o drogas nocivas, siendo por consiguiente

Un Remedio Perfectamente Seguro

EL COMPUESTO VEGETAL DE LYDIA E. PINKHAM

LYDIA E. PINKHAM MEDICINE CO. LYNN, MASS. E.U. de A.

CRONICA SOCIAL

Habaneras

FELICITACIONES

Un saludo primero.

Es para una dama de alta distinción, Marina Oña de Abreu, de la que tengo encargo de hacer público que no podrá recibir a sus amistades.

Está de días, y tampoco recibirá, la joven y bella señora Marina Dolz de Tolón.

También son los días de la interesante Marina Monrara de Secades, de la joven dama Marina Cruells de Barinaga y de otra señora joven y distinguida, Marina Gómez Arias, la esposa del muy querido y caballeroso doctor Carlos Obregón, para la que tengo un saludo especial, afectuosísimo.

Entre las señoritas, tres tan graciosas como Marina Odoardo, Marina Otero y Marina Tró.

¿Alguna más?

Marina Rodríguez Machín.

Debo también una felicitación en sus días a la señora Camila Negra de Chia, a la joven y distinguida dama Camila Mejer de Galán y a la señorita Camila Ginerés.

Los Federicos.

Uno en primer término, tan distinguido como mi amigo queridísimo el doctor Federico Mora, jurisconsulto de larga y brillante historia en el foro de la Habana.

El doctor Federico Edelman, catedrático del Instituto Provincial y presidente de la Asociación de Escultores y Artistas Cubanos, fundadora del Salón de Bellas Artes.

El coronel Federico Rasco.

Los distinguidos doctores Federico Grande Rossi y Federico Torralbas.

El coronel Federico Mendizábal, ex-Director de la Renta, y el coronel Federico de la Cruz Muñoz.

El más popular de los Federicos, esto es, Federico G. Morales Valcárcel, representante a la Cámara por la provincia de la Habana.

Federico Porro Orfila, de la Empresa del Gas y Electricidad, donde ocupa uno de los primeros cargos.

Federico Kohly, Federico Bauriedel, Federico Sánchez, Federico Betancourt, Federico Justiniani, Federico Mora, Federico Soto Navarro, Federico Bernal y Federico Demestre.

El distinguido caballero Federico Tariche.

Federico Baró, Federico Fabre, Federico López Aldazábal, Fico Mejer, Federico Bascuas, Federico Cardona, Federico Bacallao, Federico Galbán, Federico Caballero y el capitán Federico Arias.

El comandante Federico Nuñez. De la Prensa.

Federico Rosainz, el veterano repórter, Federico Gispert, y cinco compañeros más del periodismo, que son Federico Torres, Federico Mesa, Fico Rosainz, Camilo Pérez y Federico Mena.

Un saludo final.

Es para el querido amigo Camilo Armand, quien comparte con su hermano Alberto, en el privilegiado jardín **El Clavel**, los honores y satisfacciones que les proporcionan su arte, su gusto y su maestría en aquel edén de Marianao.

¡Felicidad para todos!

YACHT CLUB

Quedó desde anoche decidido.

Serán los miércoles, en la actual temporada, para exhibiciones cinematográficas exclusivamente.

Todas en los jardines, donde se hallan los terrenos de **tennis**, al aire libre.

Y seguirán los sábados en su privilegio de las comidas, en el muelle o en los jardines mismos, cosa aún no resuelta por los distinguidos miembros del **House Committe** de la elegante sociedad de la playa.

Se aboga por los jardines.

El **ring** allí instalado, brindando la facilidad del baile, entre plato y plato, constituye un aliciente poderoso.

Anoche, en la inauguración de los miércoles del **Yacht Club**, la concurrencia era muy numerosa.

En **grand diner** reunió el simpático y espléndido sportman Manolo Aspuru un animado concurso.

Muchachas y jóvenes que sumaban diecinueve parejas ordenadas del modo siguiente:

Ofelia Balaguer
y Angel Colmenares.
Carmita Reyna
y Reginito Truffín.
Olga Bosque
y Paco Suris.
Mercy Duque
y Manolo Puente
Ofelia Zuaznávar
y Maurice Labarrére.
María Montoro
y Eugenioto S. Agramonte
Angelita Mora
y Raulín Cabrera.
María Elena Martínez Pedro
y Ricardo Garruendía.
Beba Larrea.
y Jorge Palomequ.
Florence Steinhart
y Demy Castillo Duany.
Seida Cabrera.
y Luis Díaz.
Nena Rivero
y Evelio Govantes.
Sarita Gutiérrez
y Andrés Castellá.
Julieta de Cárdenas
y Panchito Plá
Elena Lobo
y Enrique Saladriga
Angelina Portela
y Belisario Alvarez.
Yuyú Martínez
y Rodolfo Salmon.
Celia Rodríguez
y Matías Andreu.
Zenaida Gutiérrez
y Manolo Aspuru.

Y como **chaperon** las distinguidas damas Elisa Pérez Viuda de Gutiérrez e Inés Goyri de Balaguer.

Preciosa la mesa.

El jardín **El Fénix**, encargado de arreglarla, se lució en su decorado.

Semejaba una lancha, la lancha **Clara**, de la flotilla del Club y propiedad del anfitrón, cuyo retrato aparecía impreso en las tarjetas que señalaban los cubiertos.

La lancha era toda de claveles rojos salpicada de bombillitos eléctricos.

Rojos también.

Se sorteó entre las muchachas una medalla modernista, con un grabado que era la Diosa del Amor, siendo la favorecida Julieta de Cárdenas.

Y una cuchilla de oro entre los jóvenes.

Le tocó a Manolo Puente.

ANTE EL ALTAR

Una boda anoche.

Boda en la intimidad, sin pompa y sin ruido, que me complazco en describir siquiera sea en sus rasgos culminantes.

Muy simpáticos los novios.

Eran la bella señorita María del Carmen Fors y el joven Miguel Palmero, quienes ven así realizado, con su unión, el ideal supremo de su existencia.

Ante una capillita levantada en casa de la distinguida familia de la novia, Concordia número 165, altos, tuvo celebración la ceremonia en presencia de un corto número de invitados.

La señorita Fors lucía como complemento de su **toilette** el lindo ramo que para ella fué confeccionado en **El Fénix** con arreglo a uno de los más artísticos modelos del famoso jardín.

Apadrinaron la boda la respetable señora Paulina Alvarez Palencia Viuda de García Mayol, amantísima abuelita de la desposada, y el padre de ésta, señor Joaquín Fors.

Los testigos por parte del novio fueron el doctor Ignacio Márquez Arriaga y los señores Sebastián Benejam y José Triay.

Y por la novia, el doctor Francisco María Héctor, director del Preventorio Martí, en Cojímar, y los doctores Enrique del Junco y Francisco P. Roig de Mendoza.

Lleguen hasta los nuevos esposos con estas líneas los votos del cronista.

Todos por su felicidad.

El acto de hoy.

Es la bendición, por el ilustre Obispo de la Diócesis, del edificio de la Compañía Nacional de Pianos y Fonógrafos que preside el señor Laureano Roca.

Serán los padrinos el Primer Magistrado de la República y su distinguida esposa.

Habrá un discurso.

Está a cargo, por designación de Directiva de la Compañía Nacional de Pianos y Fonógrafos, del doctor Rafael María Angulo.

Asistirá la Banda Municipal.

Las invitaciones han sido hechas para las tres de la tarde entre elementos de la esfera oficial, de nuestro mundo del arte y de la sociedad habanera.

No faltaré.

* * *

Una boda en perspectiva.

Es la de la señorita Juana Ojeda y el señor Alfredo Jiménez, la cual está concertada, según atenta invitación que recibo, para el jueves primero de Agosto.

Se celebrará a las nueve y media de la noche en la Iglesia de Monserrate.

Boda simpática.

* *

El coro de Martí.

Le llegó su merecida fiesta.

Será el viernes próximo, noche de moda en el popular teatro de la calle de Dragones, con un programa combinado con atrayentes números.

Consuelo Mayendía, en obsequio de los beneficiados, se presentará a cantar nuevos couplets.

¿Qué aliciente mayor?

* * *

Carmen Pérez Rivart.

La bella señorita, que pronto, muy pronto, navegará con rumbo a playas americanas, celebró su santo con una fiesta.

Fiesta deliciosa, en la noche del martes, que prometo describir.

Seguramente esta tarde.

* * *

Entre nous.

El coronel Alberto Herrera y su gentil cuanto elegante esposa, Ofelia Rodríguez Arango, han venido desde Pinar del Río.

Sabido es que el coronel Herrera ejerce el cargo de Jefe del Distrito Militar de la región pinareña.

En la casa de la calle B. y 17, en el Vedado, se ha instalado el simpático matrimonio para pasar una temporada.

Felicidades!

Las bodas de esta noche.

Son dos.

En el Cristo, a las nueve, la de la señorita María Teresa Palli y el señor Armando B. Camporredondo.

Y a las nueve y media ante el altar mayor de la Parroquia del Angel la boda de la bella hija del director de **El Figaro**, la señorita Raquel Catalá, y el joven y culto literato Bernardo G. Barros.

Ceremonia esta última llamada a revestir gran lucimiento.

Asistiré.

Enrique FONTANILLS.

Caña quemada

En la colonia "El Americano" se maron 2 caballerías de caña, a consecuencia de incendio producido por un rayo.

¿Cuál es el periódico que más ejemplares imprima? El DIARIO DE LA MARINA.

Garantizamos que tenemos en

Mantelería

el más grande, el más extenso y el más selecto surtido que puede imaginarse.

El Encanto

c 5919 1t-1 1d-18

PIANOS y Pianos Automáticos

DESDE 10 PESOS AL MES

Los mejores por menos dinero, hechos especialmente para nuestro clima, con maderas refractarias al comején y garantizados.

VIUDA DE CARRERAS Y CO.

EL MEJOR SURTIDO DE MUSICA Y ROLLOS PARA AUTOPIANOS

PRADO, 119. Teléfono A-3462

Catálogos gratis. Pídalos hoy mismo.

LIQUIDACION

Por fin de temporada liquidamos muchas sayas y blusas por la mitad de su precio.

Sayas, desde $2 en adelante.
Blusas, desde $1.24.

"LA ZARZUELA"

Neptuno y Campanario.

ADRIEN

Peluquero de Señoras

De regreso de Francia hace saber a su antigua y elegante clientela que se ofrece para trabajos de Ondulación Marcel y todo cuanto a la "coiffure" se refiere en Prado 77-A. teléfono A-2644.

Va a domicilio.

19592 21 jl

La temporada de baños está en su apogeo. Conviene antes de bañarse acudir a ver y comprar el exquisito surtido de trajes be baño, gorras zapatillas y demás artículos de

"LA FILOSOFIA"

que es la casa de las modas elegantes

Díaz y Lizama

Neptuno y S. Nicolás.

A-ROMA, B-ONDAD, C-ALIDAD

El A B C del café de

"La Flor de Tibes", Reina 37. Teléf. A-3820

No temas al divorcio

A los que se casan y también a los casados

"La Segunda Tinaja"

REINA 19

Les ofrece vajillas preciosas

Con 04 piezas a	$27.50
Con 87 " a	$21.40
Con 54 " a	$12.75

Se aumenta o disminuye el contenido a voluntad del comprador. Floreros, Piezas de Cristalería, Loza corriente y Batería de Cocina, muy barato todo.

c 5954 15d-18

—Sí, niñita; estos cubiertos fueron un regalo de boda que le hicieron a tu mamá... Mira que buenos, que flamantes y como brillan... No; no hay cubiertos mejores, parece que nunca se han usado y que se acaban de comprar.

Resisten al uso continuo durante 50 años.

Estilo "Cromwell"

Precios del estilo "Cromwell"

	Dns.		Dns.
Cucharas para mesa a	$ 12-50	Tenedores para postres a	$ 10-00
Tenedores para mesa a	$ 12-50	Cuchillos para postres a	$ 15-00
Cuchillos para mesa a	$ 16-50	Cucharas para moka a	$ 4-60
Cucharas para postres a	$ 10-00	Cucharas para thé a	$ 5-50

Cucharón para sopa a $ 5-70

QUINTANA Y Cª JOYEROS.

Ave. de Italia (antes Galiano) 74-76

TEL. A-4264

Señoritas, Sean Ahorrativas.

Vestir con elegancia, siempre a la última, con las telas más en moda, tocarse con sombreros, verdaderos modelos, perfumarse con las más finas aromas francesas, ser en una palabra chic, distinguida, es el éxito primero que se alcanza comprándonos cuanto ofrecemos en ropa, sedería y confecciones.

El verdadero ahorro en los gastos, está en comprar barato. Así vendemos nosotros, una visita, por breve que sea, convencerá.

Voal francés, blanco y color entero.
Voal francés, a cuadros y listas, última novedad.
Marquisetes estampados, lo más nuevo y elegante.
Telas especiales para sayas, hay divinidades.
Telas rica, Nansouk, Madapolanes y Telas novia.

Irlandas y vichis para camisas, grandioso surtido.
Rasos de seda, tafetalinas y tafetanes.
Georgets estampados, última novedad.
Georgets lisos, clase superior.
Telas de seda, especiales para sayas.
Un grandísimo surtido de telas de novedad para vestidos.
Creas de hilo.

Warandoles para sábanas.
Toallas para cara y baño.
Encajes y Entredoses de todas clases.
Inmenso surtido en toda clase de cintas a precios regalados.
Carteras de piel y de seda.
Gran variedad en abanicos.
Surtido completo de adornos para vestidos.
Perfumería francesa.
Sombrillas de todos precios, preciosísimas.

Medias para señoras, caballeros y niños.
Corsés "Warner", que valían 4 pesos ahora 80 centavos.
Gran surtido de hules

CONFECCIONES

Blusas de seda color entero y estampadas acabadas de recibir de París.
Blusas de linón, voile, marquiseto y nansouk, baratísimos.
Mil estilos de sayas, a cuál más bonito.
Trajecitos para niños, especial surtido, a precios baratísimos.
Vestidos para niñas, muy lindos.
Mamelucos muy baratos.
Vestidos para señoras y señoritas.
Sobrecamas de piqué.
Toallas a precios más baratos que de fábrica.

SOMBREROS PARA SEÑORAS Y NIÑAS

En esto acabamos de recibir de París un extenso surtido, los estilos más nuevos, los más elegantes, que vendemos a precios sumamente módicos.

Los precios de nuestros artículos, demuestran plenamente, que se puede comprar bueno, gastando poco. Nuestras telas, nuestras confecciones, las esencias que vendemos, todo lo que en sedería ofrecemos, y es un mundo, es de lo mejor que hay en plaza y sus precios módicos, porque aspiramos a contentar al público femenino que hace nuestra clientela.

ACABAMOS DE RECIBIR DOS MIL MODELOS DE SOMBRILLAS, A CUAL MAS BONITA Y SUS PRECIOS SON BARATISIMOS.

"LA MUÑECA"

FRANCISCO IRAVEDRA

NEPTUNO Y MANRIQUE. TEL. A-5690.

C5702 alt. 2d-19

INFORMACION TEATRAL

ESPECTACULOS

NACIONAL

La función de esta noche es de moda.

En la tanda vermouth, que comenzará a las ocho p. m., se pondrá en escena la zarzuela cómica "El tren de lujo."

En la segunda tanda figuran las siguientes obras:

El sainete "El nido del principal" la humorada de los hermanos Quintero "El nuevo servidor", creación de Consuelo Esplugas, y la zarzuela "El dúo de la Africana."

Mañana, función extraordinaria a beneficio y despedida de los notables artistas María Marco y Manuel Villa.

Entre las obras que figuran en el programa se halla "La Niña mimada", puesta en escena por su autor el señor Rendón.

El sábado, "Maruxa."

Se activan los preparativos para la función de gala en honor y beneficio de la Cruz Roja Cubana.

PAYRET

"El servicio en la Cámara" se titula una obra que en breve estrenará la compañía que dirige el popular Arquímedes Pous, en el rojo coliseo.

Tenemos buenas noticias de este juguete cómico, cuyo argumento está basado en un asunto de gran actualidad.

Para esta noche se anuncia: en la tanda inicial, "El tabaquero."

En la segunda, "El oso", sainete de Pous y Harr, estrenado anoche con buen éxito.

Además, en ambas tandas se precentará el duetto Pous-Llauradó y se proyectarán interesantes cintas.

Continúan rigiendo los precios de cuarenta centavos luneta.

Pous prepara otro estreno: el de obra de actualidad titulada "Ni el gato se escapa o la ley de vagos."

Continúan llegando a las oficinas de Santos y Artigas cartas expresando los deseos de que se ponga tal o cual obra para debut de la compañía que dirige la gentil divette Esperanza Iris.

Es enorme la cantidad de opiniones recibidas.

CAMPOAMOR

En el programa de la función de hoy—tanda de las cinco y cuarto—se anuncia la proyección de la interesante cinta "Almas rebeldes", interpretada por el conocido artista de la Universal Ruth Clifford. Esta cinta está dividida en cinco partes.

En las demás tandas se proyectarán las siguientes películas:

Episodios octavo y noveno de "El servicio secreto", titulados "El espía del rey" y "El anillo de hierro"; "La luna de miel" "Corazones de acero". "La Estrella" y "Revista universal número 23."

A las nueve y media se efectuará el beneficio del Asilo de Ancianos La Misericordia, patrocinado por distinguidas damas de la alta sociedad habanera.

Las localidades pueden adquirirse en La Bandera Americana y en la Contaduría del Teatro.

Los días 19 y 21 se efectuarán las últimas exhibiciones de la magnífica cinta "El Kaiser", interpretada por Rupert Julian.

Se proyectará en las tandas de las cinco y cuarto y de las nueve y media.

El día 19 se proyectarán también los episodios 11 y 12 de la cinta "De lucha en lucha", titulados "El mensajero perdido" y "El servicio de Sabn."

La Empresa anuncia que habrá estrenos tres veces a la semana: lunes, miércoles y viernes.

Sábado 20: estreno de la película "La ley del más fuerte", interpretada por el conocido artista de la Universal Carey Cayena.

Lunes 22: estreno de la magnífica cinta "Bajo sentencia de muerte" interpretada también por Carey Cayena.

Miércoles 24: estreno de la cinta "La corista", por la notable artista Dorotea Phillips.

Viernes 26: estreno de la interesante película "Rasputin en la caída de los Romanoff."

MARTI

La Dirección artística de la Compañía Velasco da gran variedad al cartel.

Esta noche irán a escena las siguientes obras:

En primera tanda, "El amor que huye."

En segunda, "El asombro de Damasco."

Y en tercera, la opereta cómica "Molinos de viento."

Mañana se efectuará la función a beneficio del cuerpo de coros.

En el programa figura la zarzuela "Sangre moza."

Las partes saldrán a cantar los coros de esta obra.

Habrá, además, un gran acto de variedades.

Ha sido invitada la señora Presidenta.

El la próxima semana, "Cantos de España."

Pronto, debut de la primera tiple cantante Lola Rosell, artista mejicana de gran cartel.

En breve, la revista "Mujeres y flores."

En ensayo, "Películas de amor", de Vitoria y Valverde.

ALHAMBRA

No hemos recibido programa.

MIRAMAR

La función de esta noche es de moda.

En primera tanda, la cinta cómica "Los roncadores" y "Venus."

En segunda estreno de "El circo de los liliputienses."

FAUSTO

Para hoy anuncia la Empresa de este elegante teatro una película de sensación: "El alfil amarillo", cuyo argumento es muy interesante. Esta cinta se proyectará en la tercera tanda.

En segunda, "La bolsa" y "La boda de Gordito."

En la primera se exhibirán cintas cómicas.

Pronto, se estrenarán "El aventurero", por Douglas Fairbanks; "La víctima de Caliostro", por Fanny Ward, y otras cintas de gran intensidad dramática y de magnífica presentación.

La Casa Paramount está terminando la fabricación de magníficas cintas para las cuales ha contratado una nueva estrella de la cinematografía, cuya fama será universal dentro de poco, por su belleza y extraordinario talento. Se trata de Lila Lee.

Asimismo, la Paramount ha contratado al divo Enrico Carusso para la confección de varias cintas cinematográficas.

Dentro de poco, pues, admiraremos en la pantalla de Fausto la figura del más glorioso de los artistas del Metroplitan Opera House y conoceremos a la nueva estrella Lila Lee

La Empresa de Fausto merece plácemes por sus felices iniciativas.

FORNOS

Primera tanda: la interesante cinta cómica "Max y el conejo de la pastora."

Segunda tanda: la hermosa cinta "Luchas de amor."

Tercera: "La angustia", por María Luisa Derval.

MARGOT

En las tres tandas de la función de esta noche se proyectarán interesantes cintas dramáticas y cómicas.

Mañana, estreno de "La alegre Nininche."

MAXIM

Función corrida.

En primera parte, cintas cómicas y los episodios 5o. y 6o. de "Las siete perlas."

En segunda, la magnífica cinta "La ley divina."

NIZA

En las cuatro tandas de la función de esta noche se proyectarán variadas cintas.

NUEVA INGLATERRA

En la matinée y en la función nocturna se exhibirán las siguientes películas: "La dama misteriosa" y "Tren de lujo."

RECREO DE BELASCOAIN

Entre los estrenos de esta noche figuran las cintas "Flor marchita" emocionante drama en ocho partes que será proyectado en la tercera parte.

"Amor de otoño", drama muy interesante.

Y las cintas cómicas "Odio de judío" y "Estratagemas de un padre", que se proyectarán en la primera parte.

Se preparan estrenos muy interesantes.

"LA ALEGRE NININCHE"

Mañana— viernes 19— se efectuará en el Cine Margot el estreno de una gran producción cinematográfica titulada "La alegre Nininche", cinta de asunto festivo en cuya interpretación toman parte la bella actriz Tilde Kassay y los notables actores Camilo del Risso y Gustavo Serena.

"La alegre Nininche" tiene escenas de grandes atractivos que se desarrollan en una de las más hermosas playas italianas.

"EL CONDE DE MONTE CRISTO"

Santos y Artigas preparan la exhibición de una magnífica serie de películas.

Entre ellas, "El Conde de Monte Cristo", la interesante novela de Alejandro Dumas, una de las obras más populares de la literatura francesa y quizás una de las más conocidas en todo el mundo.

"El Conde de Monte Cristo" ha sido editada por la Casa Pathé Freres de París, por encargo de la Asociación Artística de Autores y Actores Franceses.

Está dividida en ocho partes y tiene aproximadamente doce mil metros de largo.

PELICULAS DE SANTOS Y ARTIGAS

Muy interesante es la serie de estrenos que preparan Santos y Artigas.

Entre ellos figuran las siguientes cintas:

"El estigma de la sociedad", por Mollie King.

"La reliquia del Maharajah", por Antonio Moreno.

"Jaque al Rey", "Madame Coliri" "Las gaviotas", "Angustias."

"La alegre Nininche", vaudeville por Tilde Kasay, Gustavo Serena y Camilo del Risso.

"París Lyon Mediterráneo", por G. Serena.

"Luchas del hogar" y "En las garras del deber", por Gabriela Robinne.

"P. L. M.", por Gustavo Serena.

"El Conde de Montecristo", basada en la novela de A. Dumas.

"La mujer desdeñada", por Ruth Roland, en quince episodios, de la casa Pathé.

"Frou Frou", "Romeo y Julieta" y "Los siete pecados capitales", por la genial actriz Francesca Bertini.

Y "La zafra o sangre y azúcar", interpretada por conocidos artistas de esta capital y editada en los talleres de Santos y Artigas.

LA INTERNACIONAL CINEMATOGRÁFICA

Esta acreditada Compañía anuncia los siguientes estrenos en el Cine Miramar:

"La historia de un pierrot", por Francesca Bertini.

"Terrores de la selva". "Sangre gitana", "La novia de Jorge Smith", "El naufragador", "El ladrón", por Tilde Kassay y Gustavo Serena.

"El canto de la agonía", por Tilde Kassay y Gustavo Serena.

"El club de los trece", por Susana Armelle.

"Wanda Wararini", por Fabienne Fabregues.

"Ilusión", por la Pini.

"Arsenio Lupin", gran serie de aventuras.

"La felicidad", por la gentil Linda Pini.

"El límite de la locura", por A. Mancini.

"Marzy por esos mundos", por Lilian Dorry.

"Espectros", por Ermete Zacconi.

"La Princesa Stefanía", por Gabriela Bezanconi.

"Luz en las tinieblas", por Henriette Crel.

"La mujer que arruina", muy interesante.

"El calvario de Mignon".

"Cristóbal Colón", magnífica cinta cuyo costo asciende a un millón de pesos.

Y "La caída de los Romanoff", por Charlot.

Notables DUETOS de Arquímedes Pous y Blanquita Vázquez, en discos "COLUMBIA"

C-2482 El Botellero,
Mantecado de leche.
C-2501 El limpiabotas,
Cuba Hermosa. Canción.
C-2503 Un Cubano en Méjico,
Cadenas de Amor. Bolero.
C-2508 A la voz de fuego,
A la Gentil Yucayo.
C-2509 El vendedor de aguacates,
No desprecies mi pasión. Clave.
C-2511 El Guardia Chapapote,
El 20 de Mayo. Danzón.
C-2758 El Dulcero,
La Reina de la Alegría.
C-2786 El Viandero,
El Aeroplano. Clave.
C-2789 Pous en Puerto Rico,
Pena y Amor. Bolero.
C-2822 El Panadero,
Amada Carmen. Bolero.
C-2962 Lección de Filarmonía,
Ingrato Corazón. Bolero.
C-2969 Campaña Sanitaria,
Carne Moderna.

De venta en todas partes
FRANK ROBINS CO.

Edificio Robins. Teatro Nacional

C5946 2d.-18

El Circo de los Liliputienses

EN EL GRAN CINE "MIRAMAR"

Una escena de la película El Circo de los Liliputienses.

El Jueves, 18, DIA DE MODA estreno en Cuba de la regia cinta interpretada por la bella y gentil Srita. Dorry Lilian y secundada admirablemente por su gran Troupe de 7 niños y un perro, ejecutando admirables trabajos, haciendo tan sensacional esta film que no decae ni un instante el interés del espectador que sigue absorto el desarrollo de esta colosal obra en 8 actos y 2500 metros. El Jueves 25, estreno EL FAUNO, por la divina Makouska. En breve la regia serie CRISTOBAL COLON, en 5 episodios cuya impresión costó un millón de pesos.

Pertenecen estas cintas al famoso Repertorio de la Internacional Cinematográfica, RIVAS y Ca.

c 5934 d-18

LA CASA
ARTCRAFT-PARAMOUNT
PRESENTA

JUEVES DE MODA, HOY, JUEVES DE MODA

EN "FAUSTO"

Al notable actor WALLACE REID en la sensacional producciòn

"EL ALFILL AMARILLO"

CINCO ACTOS.

Artcraft Pictures — Paramount Pictures

CARIBBEAN FILM Co ANIMAS 18 HABANA

Quedó el proyecto sobre la mesa

UNA PROPOSICION DEL DR. MAZA

El doctor Maza y Artola propuso que se procuren mejorar las condiciones acústicas del salón de sesiones del Senado, realizando las reformas que sean necesarias durante el receso próximo. Se aprobó la proposición.

EL RETIRO ESCOLAR

Se entró en la orden del día continuando la discusión de la ley del retiro escolar que ya hemos publicado.

Todo el articulado se aprobó.

LOS MAESTROS

En las tribunas se hallaban un gran número de maestros que expresaron después su gratitud a los señores senadores y que nos demostraron su agradecimiento a la prensa por el apoyo que le ha prestado en sus justas aspiraciones.

EL DECANATO DE LOS JUZGADOS

Aprobóse también el proyecto de ley que fué declarado urgente a instancias del doctor Cosme de la Torriente, creando una plaza de Oficial en el Decanato de los Juzgados y otras de escribientes.

EL AYUNTAMIENTO DE CARTAGENA

Se aprobó el proyecto de ley restableciendo el Ayuntamiento de Cartagena.

OTROS PROYECTOS APROBADOS

Aprobáronse después que la sesión fué prolongada, los proyectos dictaminados creando el Ayuntamiento de Cabaiguán, modificando la Real Cédula de 30 de Junio del 1883; creando un Juzgado de Instrucción en Matanzas, elevando la categoría del Juzgado de Manzanillo, incluyendo en el presupuesto la plaza de Jefe del Despacho del Archivo y Diario de Sesiones de la Comisión Consultiva, y concediendo $11.000 para un puente sobre el río "La Pasada", en Baracoa.

Cerca de las siete terminó la sesión.

SENADO

(Viene de la PRIMERA.)

UN MENSAJE DE BELGICA

Se leyó el siguiente mensaje del señor Ministro de Bélgica en la Habana:

Habana, 16 de Julio de 1918.

Señor Presidente del Senado:

Tengo el honor de poner en vuestro conocimiento que el Ministro de Negocios Extranjeros de Bélgica, al tener conocimiento de que el Parlamento Cubano había declarado día de fiesta nacional el 21 de este mes, me ha dirigido, en repuesta, el telegrama que transcripto, dice así:

Le Havre 16 de julio de 1918.

Ministro de Bélgica en la Habana

El Gobierno del Rey, muy sensible al honor excepcional hecho por el Senado y la Cámara de Representantes de Cuba a la nación belga y a su bandera, le ruega trasmita a los Presidentes de ambas Asambleas su profunda gratitud. El pueblo belga guardará recuerdo emocionante de la simpatía que le ha testimoniado el pueblo cubano con esta prueba.—El Ministro de Negocios Extranjeros.

Me es particularmente agradable encargarme de este deber y aprovechar esta ocasión, señor Presidente, de rogarle a usted acepte la expresión de toda mi gratitud personal y la seguridad de mi más alta consideración.

El Ministro de Bélgica
Charles Benos.

UN PROYECTO DE LEY DEL SR. WIFREDO FERNANDEZ

Leyóse un proyecto de ley del señor Wifredo Fernández, que dice así.

Artículo 1o.—Los Directores Generales en los Departamentos en que no exista el cargo de Subsecretario, quedarán equiparados a estos en lo que les comprende el apartado final de representación de aquellos.

Artículo 2o.—El actual Director de la Gaceta Oficial, tendrá desde la promulgación de sta Ly la categoría de Jefe de Administración que le corresponde como Director General según el artículo 73, Capítulo 7o. de la Ley Orgánica del Poder Ejecutivo, y disfrutará el haber anual de $4 500.00.

¿Cuál es el periódico que más ejemplares imprime? El DIARIO DE LA MARINA.

Un Certificado de Mérito

Doctor Filomeno Rodríguez.

CERTIFICO: Que en muchas ocasiones he empleado la Pepsina y Ruibarbo Bosque, con tal éxito que no dudo así testimoniarlo a su preparador.

Matanzas, 5 de Enero de 1917.

La Pepsina y Ruibarbo Bosque, es el mejor remedio en el tratamiento de la Dispepsia, Gastralgia, Diarreas, Vómitos de las embarazadas, Gases y en general en todas las enfermedades dependientes del estómago e intestinos.

AVISO

Siendo ya muy numerosas las reclamaciones que recibimos de nuestros clientes del interior,

Hacemos presente por este medio que no tenemos ni hemos tenido ningún representante por el interior de la República y que recomendamos entreguen a las Autoridades a cualquiera que pretenda pasar por tal.

Todas las personas del interior que deseen nuestros servicios, pueden dirigirse por correo directamente a

"El Almendares"

Obispo, 54. Habana

C5953 alt. 7d.-18 6t.-19

Victor 0: $25.00

Victrola IV: $27.50

NUEVOS DISCOS DE LA MAYENDIA

DISCOS DOBLES DE 10 PULGADAS, $1.20 CADA UNO

69988. A. La Marihana,
B. Ay, Nemesio
69989 A. Amoríos de Ana,
B. Rufina la Peinadora.
69990 A. Mimosa.
B. Amor de Muñecos.
69991 A. Por Holanda.
B. S. M. el Schotis.
69950 A. Mala Extraña,
B. Calla Jilguero.
69951 A. Flor de Thé.
B. El Amor y la Milicia.

De venta en "EL PROGRESO CUBANO"

Casa principal: Monte, 135.—Teléfono A-1959.

Sucursal: Monte número 194.—Teléfono A-8070.

C5896 It.-18

EN TABACOS Y CIGARROS Partagás y nada más

LA PRIMERA FUNERARIA DE LA HABANA

ANTIGUA

MATIAS INFANZON

UNICO ESCRITORIO LAMPARILLA 90 TELEFONO A 3584

COCHERA ZANJA 79 Y 81 TELEFONO A 2925

CARROZA PREMIADA EN LA EXPOSICION DE CHICAGO CON MEDALLA DE ORO

TRIBUNALES

EN EL SUPREMO

JURISPRUDENCIA SOBRE ANTECEDENTES PENALES Y MALA CONDUCTA

La Sala de lo Civil y de lo Contencioso-administrativo del Tribunal Supremo, ha declarado con lugar el recurso de apelación, que interpusiera el Ministerio Fiscal, contra la sentencia de la Audiencia de la Habana, que declaró con lugar el recurso contencioso interpuesto por Estefanía Gencer.

Fúndase el Supremo, de acuerdo con el Fiscal, en que ninguna persona que tenga antecedentes penales, y por tanto, que haya observado mala conducta, puede desempeñar cargo público, de los comprendidos en la Ley del Servicio Civil; y que, por tanto, los que se hallaban en posesión de algún cargo, con anterioridad a la promulgación de Ley de la materia, y tuvieron antecedentes penales, no les comprendió para conquistar la condición de inamovible, la segunda disposición transitoria de dicha Ley del Servicio Civil, porque no reunía las condiciones exigidas, para ser funcionario "clasificado."

EN LA AUDIENCIA

EL SUCESO FERROVIARIO OCURRIDO EN EL CRUCERO DEL MATADERO.—OTRAS PENAS

El Ministerio Fiscal ha formulado conclusiones provisionales interesando las siguientes penas:

Un año de prisión y pago de las cuotas para los procesados Manuel López Olivera y José Ramos Freire como autores de un delito de infracción del Código Postal.

—Cuatro meses veintiún días de arresto mayor para el procesado Gregorio Bernardino Moré Smith como autor de un delito de disparo de arma de fuego contra una persona en grado de frustrado. Moré, en la calle de Oquendo, encontró a Angel Fresneda Hernández y a Manuela Fernández Fresneda y para vindicar antiguos agravios sacaron revólvers que sin licencia portaba tratando de disparar contra dichas personas sin haber logrado sus propósitos a pesar de girar el gatillo repetidas veces.

—Un año un día de prisión correccional y una indemnización a los herederos del perjudicado Manuel Sansano mediante el abono de mil pesos y ciento ochenta días de encarcelamiento por daños materiales, siendo responsable subsidiariamente la Compañía de los Ferrocarriles Unidos de la Habana, para el procesado Ricardo Dotres Collado como autor de un delito de homicidio por imprudencia.

El acusado Dotres que siendo maquinista de los Ferrocarriles Unidos, al cruzar en la mañana del 25 de Abril del año actual por el lugar conocido por "El Crucero del Matadero" no advirtió con el pito su proximidad resultando que arrollara violentamente, por la velocidad con que marchaba la locomotora, el carro de cargar agua que cruzaba en aquellos momentos por la vía férrea, quedando destrozado el vehículo, muerta la mula y con lesiones graves el obrero Manuel Sansano, que falleció a los pocos momentos. El daño causado al carro y la mula fué tasado en ciento setentiocho pesos.

SENTENCIA

Por la Sala de Vacaciones de esta Audiencia se han dictado las siguientes:

Condenando a Manuel Fernández Boo, Baldomero Hernández y Pedro Forné por un delito de robo, la pena de tres años seis meses veintiún días al Baldomero Hernández; cuatro meses de arresto mayor a Manuel Fernández y doscientos pesos d multa a Pedro Forné.

SEÑALAMIENTOS PARA HOY

SECCION DE LO CRIMINAL

Juicio oral causa contra José González, por robo. Defensor: doctor Demestre.

SECCION DE LO CIVIL

Vistas señaladas para hoy:

Audiencia.—Federico Urechaga y Agote contra resolución del Presidente de la República. Contencioso administrativo. Ponente, Vivanco. Letrados, Barrena, señor Fiscal. Procurador, Llama.

Norte.—Abintestato de Anastasio Saaverio promovido por Miguel Saaverio. Incidente. Ponente, Portuondo. Letrados, Castellanos, Hernández Oses, Hernández. Procuradores, Pereira, López Rincón, Barreal.

Insular Compañía de Fianzas contra resolució del Presidente de la República. Contencioso administrativo. Ponente, Vivanco. Letrados, Carrera, Fiscal. Procurador, Granados.

Audiencia. Fernando Labat contra resolución del Alcalde Municipal de la Habana. Contencioso administrativo. Ponente, Trelles. Letrados, Mathen, Acosta. Procuradores parte, Sterling.

NOTIFICACIONES

Relación de las personas que tienen notificaciones en el día de hoy en la Audiencia:

Letrados

Raúl de Cárdenas, Benito Celorio, Julio Garcerán, Miguel González Llorente, Emilio Carrea, Basilio Tarichá, José Ramón Villaverde, Arturo de Vargas, José Perujo, Ramón González Barrios, Salvador Acosta, Ricardo Ponce, Pedro Herrera Sotolongo, Alfredo Casulleras.

PROCURADORES

Ramón Spínola, Reguera, Radillo, Ricardo N. de Zalba, Trujillo, Enrique Alvarez, Llanusa, Francisco Díaz Díaz, Granados, Alfredo Sierra, Llama, José A. Rodríguez, Nicolás de Cárdenas, Sterling, José Illá, Amador Fernández, R. del Puzo, Raíllo, Francisco Valdés Hurtado, Angel Valdés Montiel, Enrique Manito, W. Mazón, O'Reilly, Zayas.

MANDATARIOS Y PARTES

Ramiro Monfort, José A. Ferrer, Francisco G. Quirós, Marcos Planas, Eduardo Acosta, Francisco Antequera Loredo, Ramón Illás, Laureano Carrasco, Abelardo Torres, Horacio Llauso, Antonio Díaz Ruiz.

VIDA OBRERA

UNA ESTADISTICA CURIOSA QUE BIEN RAZONADA RESULTA DOLOROSA.

En el último número del 'Memorandum Tipográfico," que llega a nuestra mesa, de redacción se inserta ampliamente la estadística de los gastos de una familia obrera, de la cual hubimos de ocuparnos en su oportunidad.

Tomamos nota de la misma, obligados por los comentarios de que ha sido objeto. Héla aquí:

"El problema de actualidad

"A reserva de ocuparnos más adelante, con el interés que el asunto merece, publicamos a continuación los siguientes datos facilitados al Secretario de Agricultura, para su estudio, por el competente obrero Ramón Rivera.

He aquí los datos:

Costo diario de alimentación de una familia obrera compuesta de cinco miembros: padre, madre, dos hijos menores de ocho años y un familiar inútil para el trabajo:

Una lata de leche condensada: $0.20
Tres onzas de café: $0.09.
Cinco panecillos de 3 onzas: $0.11
25.
Suma: $0.40 25.
Almuerzo:
Harina de maíz, una libra: $0.12.
Papas o viandas, 2 libras, $0.12.
Pescado salado, 8 onzas $0.11.
Grasa, 2 onzas $0.05.
Café para todo el día $0.06.
Azúcar, 2 onzas $0.01.
Carbón $0.04.
Ingredientes: $0.03.
Suma: $0.54.
Merienda:
Fruta o dulce para los niños $0.02.
Comidas:
Arroz, 1 libra: $012.
Judías, 1 libra: $0.20.
Papas, 1 libra $0.06.
Carne de res, 8 onzas $0.15.
Grasa, 2 onzas $0.05.
Jabón, 4 onzas $0.03.
Carbón $0.04.
Ingredientes $0.03

Suma $0.68.
Total: $1.64.25.
Presupuesto semanal:
Por alimentación a $1.64.25 diario $11.49.75.
Por alquiler del cuarto $2.80.
Por luz (aceite de carbón) $0.36.
Por jabón para lavar la ropa $0.10.
Por carbón para planchar $0.15.
Por fósforos $0.03.
Por alcohol, 1 botella $0.12.
Por vela estearina $0.05.
Por almidón, 1 libra $0.13.
Por imprevisto $0.15.
Total $15.38.75.

Escala de jornales que actualmente rige en Cuba:

1o. $4.00 diarios, a la semana $24.00.
2o. $3.50 diarios, a la semana $21.00
3o. $3.00 diarios, a la semana $18.00
4a. $2.50 diarios, a la semana $15.00.
5o. $2.00 diarios, a la semana $12.00.
6o. $1.75 diarios, a la semana $10.00.
7o $1.50 diarios, a la semana $9.00.

Tanto por ciento proporcional por grupos de obreros.

El 2 por ciento del total devengan un jornal de $4.00.
El 4 por ciento del total devengan un jornal de $3.50.
El 9 por ciento del total devengan un jornal de $3.00.
El 20 por ciento del total devengan un jornal de $2.50.
El 25 por ciento del total devengan un jornal de $2.00.
El 15 por ciento del total devengan un jornal de $1.75.
El 25 por ciento del total devengan un jornal de $1.50.

De estos datos fácilmente se deduce que los tres primeros grupos o sea el 15 por ciento del total de la población obrera, puede atender a sus necesidades; al cuarto grupo sólo le es posible alimentarse malamente y los tres grupos restantes es un hecho comprobado que los trabajadores que los integran, se acuestan sin comer lo indispensable para reparar las fuerzas físicas que desgastan en la diaria labor.

Si no es posible el que se abarate las subsistencias, no queda otro recurso, si se desea salvar al pueblo obrero de las consecuencias funestas del pauperismo, que regular el jornal al costo de la vida.

No debe de olvidarse que en Cuba la clase proletaria, según el Censo de la República del año de 1907, constituye el 85 por 100 del total de la población cubana."

Lo mismo en los talleres que en los centros obreros, se encontró bien méditada dicha estadística, pero bastante estrecha por que dicen: no cuenta el autor de la misma, con que hay infinidad de pequeñuelos, que necesitan leche en el desayuno, y en el resto del día. La grasa, demasiado mermada; ¡los imprevistos! 15 centavos dónde deja las enfermedades, la botica, que ya apenas queda un producto que se pueda adquirir de él, por insignificante que sea, 5 o 10 centavos. La cuota de las sociedades benéficas si las tiene, las de los gremios obreros, los tranvías si el obrero trabaja lejos de su vivienda, el almuerzo, etc., etc.

¿Y la ropa, y el calzado, dónde está? Si afirmara el autor, oímos decir a muchos, que solo pueden vivir los obreros comprendidos en las tres primeras categorías, estaría en lo cierto, es decir, el jornal mínimo de 3 pesos.

Sería doloroso penetrar en el seno de muchos hogares, asistir a sus torturas, conocer las penas y amarguras, que sólo mitiga a medias la caridad de los vecinos por que será cierto que en un país hospitalario y generoso como Cuba, no se muere de hambre, pero ¡quién sabe! hay muchos medios de morir.

LOS BARNIZADORES

En la Bolsa del Trabajo, celebró sesión ayer la Directiva del Gremio de Barnizadores.

Presidió el señor Manuel Rego, y actuó de secretario el señor José Congas.

Se dió lectura al acta de la sesión anterior, y a la correspondencia recibida.

Fueron nombrados delegados en la casa de Cayón a los obreros José Pérez, y en el taller del señor Mariano Gómez, Antonio Balseiro.

A petición del señor Collado, secretario, se acordó ampliar el artículo 23 del Reglamento.

Se acordó donar cincuenta centavos diarios a los compañeros enfermos desde el primer día que avise de su enfermedad.

Se trataron otros asuntos de interés para el Gremio, encomiando se active la propaganda.

La Junta terminó a las diez de la noche.

Celestino ALVARERZ.

CUANDO SU ENERGIA FLAQUEE
Tome OVOMALTINE

Cuando note apatía para su trabajo, observe su salud cuidadosamente. Las células de sus nervios, carne y músculos están exhaustas y fatigadas. Esta manifestación de poca atención, es su grito de socorro. Piden alimento que forme carne, que construya nervio - alimento que dé bienestar duradero, nó un temporal estímulo. Sobre todo necesitan los elementos de vida y fuerza, las **vitaminas** sin las cuales el cuerpo desfallecería, aunque el estómago estuviese repleto.

LA NUTRICION QUE DA LA OVOMALTINE ES TREMENDA

Y con la OVOMALTINE, el alimento completo, se obtiene justamente lo que el sistema agotado pide. La OVOMALTINE se compone de malta, leche, huevos y cacao — *nada más.*

Pero todos dichos componentes en alta concentración. La malta la hace más digerible que si tuviera huevos y leche solamente. Su concentración hace que sea más alimenticia que los huevos y que alimente más que la leche. La combinación tiene todos los elementos que el cuerpo necesita para la salud, el alimento para la carne, el alimento para los nervios, el alimento para el cerebro, el alimento para los huesos.

Y bien conservados, sin destruir sus vitales elementos, contiene las *vitaminas*, estos maravillosos productores de la asimilación de la comida, los *elementos de vida y fuerza* en la malta, huevos y leche que proveen de la vitalidad necesaria.

POR QUE ADOPTARA LA OVOMALTINE SOBRE LOS DEMAS ALIMENTOS

Un alto grado de calor mata las vitaminas — por esto escasean en los demás alimentos *manufacturados.* La OVOMALTINE debido a un procedimiento original de fabricación tiene una gran riqueza de vitaminas. Disuelva un par de cucharaditas en leche o agua y tómela diariamente. Le sorprenderá el vigor que le producirá. No hay nada mejor para mujeres delicadas o niños, así como para los adultos.

Dr. A. WANDER, S. A.
BERNA-SUIZA

Con motivo de la guerra la OVOMALTINE se consume en grandes cantidades en los Hospitales Militares de Francia, Inglaterra e Italia por consideraria el mejor alimento para heridos y convalescientes.
Certificados de jefes de los Hospitales así lo proclaman.

Como lo proclaman los de muchos sanatorios para tuberculosos.
A niños y personas mayores débiles, les conviene tomar OVOMALTINE.
De venta en todas las Farmacias y Droguerías.
Mucho cuidado con las imitaciones.

OVOMALTINE

KNOXIT
Una Cura Segura en Cinco Días.
Para gonorrea, blenorragia, dolencias catarrales y descargas contranaturales, o irritaciones de membranas mucosas. Seguro, digno de confianza. No contiene ingredientes venenosos ni ofensivos. Se garantiza que no causa estrechez en los canales. Destruye los gérmenes de enfermedad. **Se vende en todas las droguerías principales.** Usado según las instrucciones cura
EN CINCO DIAS

Los jardines del Palacio Presidencial

—. coronel José R. Villalón, Secretario de Obras Públicas, dió cuenta ayer al general Menocal de que ya había designado una comisión de ingenieros del Departamento, para que confeccionen los planos con destino a la construcción de los jardines frente al nuevo Palacio Presidencial los cuales se extenderán desde el Necrocomio, que será destruído en breve, hasta el Mercado de Colón.

Para la ejecución de estos trabajos vendrá de los Estados Unidos un experto en botánica.

Jabón
Sulfúrico de Glenn
30% AZUFRE PURO
Un jabon medicinal insuperable para el baño Emblanquece el cutis, calma la irritación Limpia y embellece
Como este jabón ha sido falsificado en Cuba y Sud América, demande el verdadero Jabón Sulfúrico de GLENN que es el mejor
De venta en todas las droguerías
C. N. CRITTENTON CO., Prop.
115 Fulton Street, New York City
Tintura HILL para el Cabello y la Barba. Negro o Castaño 50c. fco.

Exija la legía (potasa)
"SELLO ROJO"

De venta en las ferreterías: Vicente Gómez y Ca., "La Numancia", Pedro Rivas, J. Fernández y Ca., E. D. García Capote, Avelino Suárez Araluce y Ca., José Fernández, Droguería "Sarrá", Arechaedena y García, Vda. C. F. Calvo y Ca. Angel Menenaca, C. Valdeón y Ca., Enrique Menéndez, Manuel Rico, Juan Alvarez y Ca., Valles Ribera y Ca. (SANTIAGO DE CUBA), José Núñez, Larrarte Hno. y Ca., Lorenzo Huarte, M. Eirea y Ca. Manuel Pico, Lozada Hno., Felipe Carmona y demás establecimientos del giro.

La ideal para lavar suelos, garajes, imprentas, etc. Use la cantidad que quiera y guarde el resto. El envase se lo conserva.
Pida el folleto gratis
"CONSEJO A LAS AMAS DE CASA".
P. C. TOMSON & CO.
(Fabricantes).
DISTRIBUIDORES:
John W. Thorne y Co.
EDIFICIO:
Gómez Mena 509
Teléfono A-4515. Habana
Matas Advertising Agency. I-2885

Caja de Ahorros de los Socios del
"Centro Asturiano."
Secretaría.
JUNTA GENERAL ORDINARIA

De orden del señor Presidente-Director, se cita a los señores Socios Suscriptores para la Junta General ordinaria que de acuerdo con los artículos 11, 43, 44, 64 y 66 se celebrará el próximo viernes 19 del actual, a las ocho y media de la noche, en el Salón de Sesiones de la Junta Directiva del Centro Asturiano.

Para asistir a la Junta, será requisito indispensable la presentación del recibo del corriente mes.

Habana, 11 de Julio de 1918.

Víctor Echevarría,
Secretario.

C5801 8d.-12

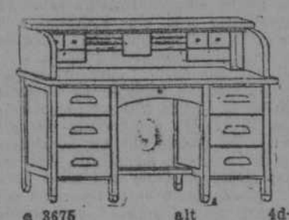

e 3675 alt 4d-5

A. C. VILLARREAL
Belascoaín 18.—Teléfono A-4138
Burós de Cortina . . . $100 y $110
Bufetes para máquina $30
Bufetes planos $60
Sillas giratorias . . . $10 a $20
Libreros, Butacas, sillas, mesas, etc.
Todo de caoba.
Se barnizan muebles finos.

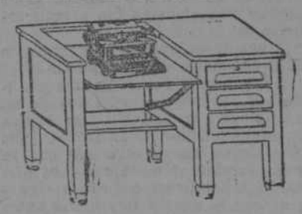

CEBADA PARA NIÑOS
"BROOK'S BABY BARLEY"
El alimento más sano para su hijo, recomendada por eminentes médicos especialistas.
EXIJA CEBADA BROOK'S
DE VENTA EN LAS DROGUERIAS Y FARMACIAS
Matas Advertising Agency. I-2885

FOLLETIN 57

La Pastora del Guadiela

NOVELA ORIGINAL
de la Señora
DOÑA FAUSTINA SAEZ DE MELGAR
NUEVA EDICION
revisada por su autora
SEGUNDO TOMO

(De venta en La Moderna Poesía, Obispo, 133 y 135)

(Continúa)

—¡Oh! adm...Lle; encanta vuestra virtud, repitió ... de Pinares.

Simón calló, pero sus miradas eran más elocuentes que las palabras de las dos señoras.

—No admiréis mi conducta: soy buena por egoísmo, contestó Leticia inclinándose.

—¡Por egoísmo! ¿Qué decís? repuso la del Río.

—La verdad, señora.

—Explicadnos eso; ¿queréis?

—Con mucho gusto.

Leticia hizo sentar a las dos señoras en un diván; con un signo lleno de gracia señaló a Simón una butaca próxima a la que ella ocupaba, y después de haber examinado de una mirada el rostro de doña Juana, dijo así:

—Cada criatura en el mundo está dotada de cualidades más o menos relevantes, de sentimientos más o menos dignos, y que son casi siempre causa indudable de su suerte próspera o adversa. Yo, por fortuna, debí al cielo un orgullo sin límites y un egoísmo a toda prueba: estas dos pasiones me han conducido en bonanza por el mar d ela vida, y a ellas debo la tranquila y apacible dicha que disfruto. Ya de niña, el orgullo me dominaba, y por él sobresalía en el colegio de todas mis compañeras; las adelanté en toda clase de estudios y labores, y a fuerza de una rara energía, que indudablemente me prestaban mis dos defectos capitales, el orgullo y el egoísmo, llegué a colocarme a una altura envidiable, distinguiéndome en todos los exámenes y alcanzando siempre los primeros premios. Mi padre, que era un acaudalado comerciante de esta corte, tuvo mil contrariedades en su carrera mercantil, viniendo a perder toda su fortuna cuando yo apenas contaba doce años; entonces me sacaron del colegio, y me ví obligada a vivir en su compañía, no en la alta posición de otras veces, sino en la mayor pobreza. Habitábamos un cuartito interior con tres piezas, y fuimos sosteniéndonos a costa de las poquísimas ropas y alhajas que mi madre salvó del naufragio de nuestra fortuna. Empero concluyóse este recurso, y un día me dijo mi madre:

—Leticia, hija mía, hoy no tenemos ni una peseta para el necesario sustento; tu padre está enfermo, yo también, nuestro orgullo no nos permite pedir una limosna: en este caso, ¿qué haremos?

—¡Morir! exclamó mi padre con voz ahogada, y cubriéndose la cara con las manos.

—¿Quién habla de morir? exclamé en un arrebato de orgullo que en aquel momento me elevó sobre todas las criaturas. Por qué ese desaliento que os aniquila?

—No tenemos pan, ni un pedazo para tí, hija mía, repuso mi madre llorando.

Lo tendréis, dije; yo os lo daré.

—Tú no lo tienes, exclamó mi padre fijando en mí rostro sus grandes ojos con una mirada sombría.

—Trabajaré para obtenerlo.

—¿Cómo has de trabajar tú, tan delicada y tan niña? dijo mi madre.

—El orgullo me dará fuerzas; tengo trece años y un corazón animoso: nada temáis.

Salí de mi casa sin decir una palabra, y me dirigí a la de una modista. La pedí costura, y estuve todo el día sin levantar la cabeza. Cuando por la noche la entregué la labor concluída, exclamó admirada:

—Estoy satisfecha de vos, y os daré seis reales diarios si continuais siempre trabajando tanto.

—Os lo prometo, la dije; pero con una condición.

—¿Cuál es?

—La de pagarme diariamente.

—¿Desconfiais?...

—No; es que mis padres se mueren de hambre, y necesito llevarles alimentos.

—¡Pobre niña! ¿Y esa idea os ha dado fuerza para coser tanto como dos mujeres?

—Me la ha dado mi orgullo y mi egoísmo; lo primero, porque me avergonzaría ser tan inútil que los dejase perecer por no trabajar, y lo segundo, porque mañana tendré hijos, y harán conmigo lo que yo hago con mis padres. He aquí cómo el egoísmo y el orgullo me traen a vuestro taller: ahora dadme los seis reales, pues tengo prisa.

—Tomad dos duros, me dijo.

—¡Habéis olvidado que soy orgullosa? Quiero solo seis reales.

La modista me miró con extrañeza, y repuso:

—No tengo suelto; tomad un napoleón, y si queréis concluir esta manteleta en vuestra casa, os daré trece reales por ella, con lo que quedaremos en paz.

Acepté la proposición con mucho gusto, y al llegar a nuestro modestísimo albergue dí a mi madre el dinero, y me puse a coser.

—¡Tú trabajar! ¡tú trabajar! repetía la infeliz con desconsuelo.

—Y bien, la dije: el trabajo enaltece; dejadme cumplir en este mundo la misión que me está confiada.

—¡La de ser nuestra providencia! dijo mi madre.

—No me lo agradezcáis, contesté; lo hago porque mañana mis hijos hagan conmigo lo propio.

—¿Por egoísmo, eh? exclamó mi padre sonriendo.

—¡Justamente! Bendito sea el egoísmo que te hace tan virtuosa! decía mi madre, repitiendo muchas veces estas frases.

Continué trabajando cada día más y la modista aumentándome el sueldo, con lo cual atendí a las necesidades de mi casa durante dos años. A los quince me casé con un joven empleado en Hacienda, que no me permitió trabajar: era sobrino de la modista, y en su casa me había conocido. Apenas me manifestó su amor, cuando pidió a mis padres mi mano, y nos casamos en seguida. Yo no le amaba; pues como el egoísmo es mi defecto capital, me uní a él por tener una posición más cómoda y desahogada. Su sueldo de doce mil reales nos permitía vivir a todos decentemente: empero no fué muy larga nuestra dicha: al año de nuestro casamiento murió de una pulmonía, y volví a quedar otra vez en la miseria, y teniendo que atender a mis padres y a mis dos hijas, que nacieron tres meses después de haber fallecido mi esposo. Sufrí tan inmensa pérdida con resignación, o diré más bien con egoísmo, pues me hice superior a la honda pena que me devoraba, por no contraer una enfermedad que nos fuese a todos funesta.

Desgracias sobre desgracias fueron acumulándose sobre mi cabeza; mi padre quedó por entonces en el estado en que le veis, y mi pobre madre sucumbió después de largos padecimientos. Yo tenía que atender al cuidado de mis niñas lactándolas a las dos, y a mi padre darle por mi mano el alimento y ganar para él, cuando apenas me quedaba tiempo. Pasaron seis meses en esta agonía continua, mi salud se debilitaba, y la modista que hasta entonces me había facilitado trabajo se marchó fuera de Madrid, y ninguna otra quería darme labor para mi casa.

Me anuncié como modista a varias personas y apenas tuve algún vestido que otro, y siempre de señoras humildes, lo cual me proporcionaba muy poca ganancia.

Un día fueron unas señoras a encargarme unos trajes: al marcharse mi pidieron una tarjeta para saber mi nombre; y como decía sencillamente "Leticia Sánchez," y mi apellido es tan español, miráronse una a otra, y devolviéndomela, dijo la que parecía madre de la otra:

—Dispensad; queremos modista francesa, y vos sois española.

Un dolor agudo sentí en el corazón, y caí en una silla medio desvanecida, conociendo entonces la causa de que las tarjetas que reparti no tuviesen efecto. Animada de una idea, me levanté resuelta, y exclamé:

—¡Ah! seré francesa por egoísmo. Tengo que hacer este sacrificio por mi padre y por mis hijas.

A los pocos días volví a extender con profusión papeletas concebidas en estos términos: "Mad. Leticia, modista de París, ofrece a usted su establecimiento."

El resultado fué magnífico: muchas señoras de la grandeza me llamaron, y en poco tiempo adquirí una clientela escogidísima y numerosa; pude por fin al cabo de un año trasladarme a esta casa, donde procuré desde luego comodidad y recreo para mi padre y mis hijas: son muy aficionadas a las flores y a las aves, y les he rodeado de ellas: les gusta el sol y el aire libre, lo cual hallan en ese patio: en tanto yo trabajo con afán por cumplir debidamente los deberes de hija y de madre, a los que no he faltado ni faltaré jamás mientras que el orgullo y el egoísmo sean la máxima de mi conducta.

Calló Leticia, y la marquesa del Río, tomándola una mano, dijo con emoción:

¡Bendito sea el egoísmo que hace de la mujer un ángel de consuelo! Nos habéis dado una lección sublime, y creed que la guardaré en la memoria toda la vida.

—Tenéis razón, dijo doña Juana, que no pudo menos de mirar con admiración a la noble joven.

Simón murmuró para sí:

—¡Qué contraste Flora y Leticia!

Leticia continuó:

—Al cumplir tan religiosamente mi deber, soy feliz, como nunca me agita el menor remordimiento, tengo la conciencia tranquila y duermo el sueño de la inocencia, esperando sin temor el nuevo día.

—¡Ah! ¡sois una santa! exclamó Simón.

—No, caballero; no soy una santa; soy una egoísta.

—Bendito sea el egoísmo practicado de esa manera, dijo la del Río levantándose para marchar, lo que hicieron poseídas del mayor entusiasmo, y después de haber encargado algunos trajes a la encantadora egoísta.

CAPITULO XXXVIII

DESENGAÑOS

Ahora vamos a dar cuenta a los lectores de lo ocurrido con doña Juana desde que la dejamos por seguir a Rogelio.

Para ello es preciso retroceder hasta encontrarla en su gabinete, donde quedó cuando el doctor Cristian la anunció la aparición de su sobrina la legítima marquesa de Pinares.

Al volver de su desmayo se halló rodeada de las doncellas, que acudieron a prodigarla toda clase de auxilios: la turbación de su mente no la permitió al principio recordar su estado, y preguntó con asombro:

—¿Qué es esto? ¿Dónde estoy?

—En vuestra casa, señora, dijo una de las jóvenes.

—La señorita Flora nos hizo venir, murmuró la otra.

—¡Flora!... ¡Flora!... exclamó la marquesa con desaliento, cubriéndose la cara con las manos.

La memoria debió brillar entonces en su ofuscada imaginación, porque, rompiendo a llorar amargamente, exclamó:

—¡Estoy perdida, perdida!...

Se levantó del sillón, y paseábase a largos pasos por el gabinete sin poder reprimir los acelerados latidos de su corazón. Oprimíase las sienes con violencia, sujetándolas cual si fuesen a estallar sus arterias.

Pasó una hora como loca, sin ver nada en torno suyo, y mezclando con ahogadísimos sollozos frases incoherentes.

Durante este tiempo, ¡cuántos agitadores pensamientos combatirían su espíritu! ¡Qué dolor tan hondo para su alma! ¡Verse de repente convertida en simple particular, ella que tanto había ambicionado el título de marquesa!...

Las doncellas la contemplaban con asombro, sin atreverse a dejarla, y permaneciendo con miedo en el aposento, pues al volver en sí de aquel funesto delirio quizás la ofendiese haber tenido testigos.

Empero, lejos de despejarse su cerebro, turbóle más una fiebre agudísima que hizo caer a la infeliz doña Juana en brazos de las jóvenes, las que, llamando en su auxilio al mayordomo, la trasladaron al lecho.

En seguida la vió un facultativo, y declaró hallarse atacada de una fiebre nerviosa, la que por entonces no hacía peligrar su vida; mas estaba expuesta a perder la razón si los recursos de la ciencia no eran bastante eficaces para calmarla.

SERVICIO CABLEGRAFICO MUNDIAL

EN EL FRENTE FRANCO-INGLES

(Viene de la PRIMERA)

PARTE FRANCES DE LA NOCHE

París, Julio 17.

Las posiciones francesas a lo largo de todo el frente de la Champagne están intactas ,según el parte oficial expedido esta noche por el Ministerio de la guerra. Los combates continuaron durante todo el día y en algunos lugares los alemanes lograron ganar terreno; pero en todas partes encontraron fuerte resistencia.

París, Julio 17.

El texto del parte oficial, dice así:

"La batalla continuó hoy con tenacidad a lo largo de todo el frente. Al Oeste de Reims a pesar de sus esfuerzos, el enemigo no pudo avanzar más. Nuestras tropas por su heroica resistencia e incesantes contraataques, contuvo el ataque del enemigo.

"Al sur del Marne se libraron combates en las laderas al Norte de Comblizy y Estigny, permitiéndonos contener al enemigo en los suburbios meridionales de Bonquing y Chataignieres; al Este de Ouilly, lograron penetrar en Montvoison.

"La batalla continuó al Norte de Reuil, entre el Marne y Reims, y en el Bois du Roi, en el cual penetraron los alemanes y nuestras tropas defendieron palmo a palmo.

"El bosque de Courton es también teatro de violentos encuentros. El enemiga ocupa la línea al Oeste de Nanteuil-la-Fosse.

"Pourcy, el objetivo de los fuertes ataques, reanudados varias veces, no pudo ser alcanzado por los alemanes. Un brillante contraataque de las tropas italianas arrojaron al enemigo haciéndolo retroceder al valle de Ardre.

Los numerosos muertos que se hallan frente a nuestras líneas atestiguan las inmensas bajas sufridas por nuestros adversarios.

"Al Este de Reims hicimos fracasar un ataque entre Beaumont-Sur-Vesles y Sillery. Nuestras posiciones están intactas a lo largo de todo el frente. En Albania nuestras tropas han hecho nuevos progresos al Norte del río Devoli. Hemos ocupado la aldea de Meran, haciéndole 30 prisioneros al enemigo."

EN EL FRENTE ITALIANO

(Cable de la Prensa Asociada recibido por el hilo directo.)

PARTE ITALIANO

Roma, Julio 71.

El parte oficial de hoy, dice así:

"Un destacamento inglés penetró en la tarde del lunes en las líneas enemigas al sudeste de Asiago. La guarnición sufrió grandes bajas y se hicieron 24 prisioneros.

"Los repetidos ataques del enemigo ayer, dieron por resultado una gran actividad entre las laderas sudeste de Sasso Rosso y el Brenta. Al norte de Grappa el enemigo bombardeo fuertemente nuestras líneas de avanzadas al Sur de Col Tosson; pero fué rechazado.

"Dos aeroplanos enemigos fueron derribados."

NOTAS VARIAS DE LA GUERRA

(Cable de la Prensa Asociada recibido por el hilo directo.)

LOS ALEMANES HAN TENIDO 100.000 BAJAS

Londres, Julio 17.

Las bajas sufridas por las tropas alemanas en la actual ofensiva se calculan en cien mil, según noticias recibidas en Londres hoy del frente de batalla en Francia.

LO QUE DICEN EN LONDRES

Londres, Julio 17.

Despachos llegados a Londres esta tarde dicen que los alemanes sólo lograron adelantar en un lugar y eso costándoles muy caro.

Los despachos afirman que a las once de la mañana de hoy, después de dos tentativas infructuosas, los alemanes, en un frente de seis millas, penetraron en las líneas francesas a un fondo de una milla y media en la montaña de Reims.

LOS AMERICANOS EN FRANCIA

Con el ejército americano en Francia, Julio 17 (Por la Prensa Asociada).

Las tropas americanas, cooperando con los franceses en un lugar donde se realizaron los contraataques de ayer, fueron atacadas nuevamente en la mañana de hoy por el enemigo, el cual, debido a la naturaleza del terreno, lograron alcanzar algunas pequeñas ventajas en ciertos puntos, mientras los americanos operaron con éxito en otros lugares.

Las líneas aquí tan pronto adelantan como retroceden, siendo ésta la situación durante las últimas veinticuatro horas sin que se sepa el resultado definitivo de toda la operación.

BOLSHEVIKI QUE HUYEN

Londres, Julio 71.

Según noticias recibidas en Tokio los jefes bolsheviki en la región de Irkutsk se han alarmado ante el golpe ejecutado por los elementos antibolsheviki en Vladivostok y se preparan para huir hacia la Mongolia, según despacho de Tien Tsin a la Exchange Telegraph.

LA CAMPAÑA CHECO-ESLAVA

Pegín, Julio 15.

La ciudad Hlutsheuvsk, en el extremo sudoriental de la región transbaikal, ha sido ocupada por las fuerzas tcheco-eslavas, después de haber capturado a Irkutsk. Anúnciase que los bolsheviki se están concentrando en Verhenuvimsk.

En despacho de Manchuria se anuncia que el general Semanoff, líder anti-bolsheviki ha ocupado a Sharasun con sus fuerzas.

RELEVO DEL MARISCAL VON HOETZENDORFF

Amsterdam, Julio 17.

El Emperador Carlos, dice un telegrama de Viena, ha accedido al ruego que le dirigió el Feld Mariscal Conrad von Hoetzendorff, ex-comandante en jefe del ejército austriaco y últimamente al mando de las armas austriacas en el frente italiano de las montañas, de que lo relevará de su mando.

El general Archiduque José ha sido nombrado Comandante en Jefe de un cuerpo de ejército y el general de caballería Príncipe Alois Schoenberg-Hartstein, Comandante de un ejército.

El Emperador, al aceptar la renuncia del Barón Conrad von Hoetzemdorff lo nombró coronel de sus regimientos de la guardia y le confirió el nombramiento de Conde Hereditario.

Compañía Refaccionista

Obligaciones de a **$100**

9% de interés anual. Se paga por meses

Informes y Venta:

N. Gelats y Cía. Aguiar, 108.

Mendoza y Cía. Obispo, 63.

C5795 alt. 10t.-11 10d.-12 American Adver. Comp A-9638.

DEL FRENTE FRANCES

Con el ejército francés en Francia, Julio 17.

El general Gouraud, héroe de los Dardanelos, fué el jefe francés que obstruyó el avance de las fuerzas del Kronprinz. Fué él, también, quen al Este de Reims, en un día, contuvo las huestes alemanas. Esto fué realizado con bajas comparativamente insignificantes como consecuencia de sus admirables preparaciones defensivas.

Como veinte divisiones enemigas han sido identificadas en la primera línea de este sector del frente. Al terminarse el primer día de batalla la mitad de esas divisiones fueron malamente diezmadas. La precaución que los franceses adoptaron antes que empezase la ofensiva teutona fueron tan eficaces que los alemanes no pudieron hacer ni un solo prisionero en la Champagne durante los días que precedieron al ataque.

Los alemanes hoy hicieron esfuerzos inauditos en el Norte sobre el Marne en dirección de Mantuel-la-Fosse, que cayó momentáneamente en sus manos, pero que poco después fué reconquistado por los franceses en un brillante contraataque.

La situación en general se considera excelente para los aliados, quienes, en vez de tener que hacer frente a una ofensiva en grande escala, se ven ahora obligados únicamente a rechazar ataques locales.

Al Sur del Marne numerosos ataques alemanes fueron rechazados, mientras que los aliados en brillantes contraataques reconquistaron territorios al Norte de Stagnan.

Entre los soldados aliados prevalece el sentimiento de que han reconquistado la ascendencia sobre el enemigo, y marchan hacia adelante con la mayor confianza cuando se les ordena contraatacar, aunque su número sea mucho menor que el del enemigo.

ELOGIO A LAS TROPAS AMERICANAS

Londres, Julio 17.

Los periódicos de Londres dedican lugar prominente a los combates librados por los americanos el lunes, en Fosscy y Jaulgonne. El "Telegraph dice:

"El aspecto de la batalla sobre el cual todo el mundo tiene puestos sus ojos es la conducta de las tropas americanas. El magnífico contraataque en el cual los ejércitos americanos hicieron retroceder a los alemanes sobre el Marne después que lo habían cruzado, ha sido el acontecimiento principal del primer día de batalla. Ha sido uno de los incidentes históricos de esta guerra por su importancia moral."

"Nuestros camaradas franceses deben conceder los primeros honores en los primeros días de resistencia a las tropas americanas." Dice "El Gráfico."

"Los americanos han demostrado al enemigo el temple a que están forjados y también probaron por sus tácticas que han tomado la medida del método favorito de Ludendorff. Demostraron que es una política sabia combatir una ofensiva tan pronto como sea inicia.

"El acontecimiento más interesante y más halagador de esta batalla, dice el "Daily News" fué la hazaña realizada por los americanos. Ellos defendían, tal vez, la posición más crítica y mantuvieron intacto su frente. Sus éxitos tienen una importancia que ya sabrá apreciar el enemigo. Los alemanes estaban henchidos con la creencia de que la guerra terminaría antes de que el factor americano en la lucha fuera una realidad. Esa creencia ha sido despedazada. Ya no puede ser restablecida. Este es el hecho verdadero que emerge de la batalla de Fosscy.

DECLARACIONES DE VON SEYDLER

Amsterdam, Julio 17.

El doctor von Seydler, jefe del Gobierno Austriaco, pronunció ayer su esperado discurso en la Cámara Baja del Reichstath austriaco, dice un telegrama de Viena.

Hablando sobre la situación en Austria-Hungría el doctor von Seydler, dijo lo siguiente:

Los métodos de propaganda interna de nuestros enemigos son tan absurdos que únicamente testifican su profunda ignorancia de nuestra situación. Estas flechas rebotarán contra nuestra inquebrantable devoción a la dinastía, la lealtad de nuestros ciudadanos al Estado y la firme adhesión interna de nuestro estado dentro de la estructura de nuestra monarquía.

Debemos de mirar alegremente hacia el porvenir. En unión con nuestros leales aliados, nosotros seremos capaces de forzar la terminación de la guerra mundial.

Nuestra íntima comunidad con ellos, la cual esperamos fortalecer y tender en lo porvenir, especialmente la vieja y bien probada alianza con el imperio alemán, constituye para nosotros, así como para nuestros aliados, la mejor garantía de que mantendremos para siempre nuestro lugar entre las naciones del mundo y conseguiremos para nuestros pueblos condiciones de libertad y desarrollo beneficioso".

La ocasión del discurso fué la reunión de la Cámara Baja después de cuatro meses de receso.

Declarando que el Gobierno no tiene animosidad contra ninguna otra raza, el doctor von Seydler dijo que todo lo que desean los alemanes y los austriacos es que se les permita vivir y desarrollarse en paz. El Gobierno, agrega, tratará también de hacer plena justicia a las razas que viven en Galitzia.

LOS SOLDADOS DE COLOR AMERICANOS

Con el ejército americano en el Marne, Julio 17.

Las tropas de color de los Estados Unidos están ayudando a sostener la línea aliada contra la quinta ofensiva alemana. Estos soldados pidieron de favor que se les permitiera defender parte de la línea de ataque, aunque durante los últimos tres meses han estado ocupando parte de un sector francés.

PERSHING Y BLISS CONDECORADOS

Londres, Julio 17.

Hoy se anunció oficialmente que al general John J. Pershing se le ha concedido la gran cruz de la Orden del Baño y al general Tasker H. Bliss, representante de los Estados Unidos en el Consejo de Guerra, la gran cruz de la Orden de San Miguel y San Jorge.

LOS GENERALES GOURAND Y BERTHELOT EN EL FRENTE FRANCES

Paris, Julio 17.

Después de habérseles permitido publicar anoche la información de que el general Gouraud, que alcanzó fama en los Dardanelos, mandaba el sector francés entre Reims y Massiges, a los periódicos de París hoy se les permite revelar el hecho de que el general Henry Berthelot, que mando la misión militar francesa en Rumanía, manda ahora los ejércitos franco-italianos en el sector entre el Marne y Reims.

LOS AMERICANOS EN FRANCIA

Con el ejército americano en el Marne, Julio 17 (8 p. m.)

A la hora de trasmitir este despacho no ha habido cambio alguno en los sectores del frente de batalla defendidos por las tropas americanas, ni en aquellos en los cuales combaten al lado de los aliados. La batalla continúa esporádicamente en la región del Marne y la acción de la artillería ha sido bastante vigorosa a lo largo de toda la línea.

ESTADOS UNIDOS

(Cable de la Prensa Asociada recibido por el hilo directo.)

UN RAYO DE ESPERANZA

Oytor Bay, Julio 7.

Un rayo de esperanza de que el teniente Quintín Roosevelt no haya perecido en el combate con una escuadrilla de aeroplanos alemanes, llegó esta noche al coronel y a su esposa en mensaje cablegráfico trasmitido desde París por Mrs. Teodore Reodore Roosevelt, Jr., en el cual dice que la noticia no ha sido confirmada allí. El expresidente cree, sin embargo, que sólo existe una pequeña posibilidad de que su hijo menor vivía todavía.

El mensaje de Mrs. Roosevelt, que está dedicada a trabajos de la Cruz Roja en la capital francesa, sólo contiene la simple declaración de que ella no ha podido obtener confirmación de la muerte de Quintín y el coronel Roosevelt teme que haya poco motivo para dudar de la veracidad del despacho de la prensa anunciando que el joven volador sufrió la suerte del soldado.

Millares de telegramas de pésame fueron recibidos hoy en Sagamore Hill. El coronel Roosevelt no ha tenido que agregar nada, sin embargo, a la breve declaración que hizo esta mañana en la cual expresó en nombre de éél y de su esposa el triste orgullo que sentían porque a su hijo se le hubiera presentado oportunidad para demostrar su temple antes de morir.

"Su madre y yo estamos muy contentos de que fuera al frente y tuviese ocasión de prestar algún servicio a su patria y demostrar el temple que tenía antes de su muerte."

Esta declaración la hizo el coronel Teodoro Roosevelt hoy después que los despachos de la prensa confirmaron las primeras noticias anunciando que su hijo, el teniente Quintín Roosevelt, había sido muerto en un combate aéreo en Francia.

El coronel Roosevelt declaró que su propósito de asistir a la convención del Partido Republicano del Estado de Nueva Yorw, que se celebrá mañana en Saratoga Rpings, no ha sido alterado por la infausta nueva; que asistirá y pronunciará el discurso que tiene ofrecido.

SIN CONFIRMAR TODAVIA

Washington, Julio 17.

A última hora de la noche no se había recibido todavía en el Departamento de la Guerra confirmación oficial de Francia respecto la muerte del teniente Quintín Roosevelt, quien, según la agencia Havas, fué muerto detrás de las líneas alemanas, mientras se batía en el aire con dos aeroplanos enemigos.

Creíase que la noticia vendría en el comuniqué oficial del general Persing, correspondiente al día de ayer que ha sido demorado en su trasmisión.

LA OFENSIVA ALEMANA

Washington, Julio 17.

Aunque los informes oficiales de los generales Pershing y Bliss demasiado retrasados para permitir que las autoridades militares pudieran hacer conclusiones respecto a la situación a lo largo del frente occidental, donde la ofensiva alemana sigue todavía contra los americanos, franceses e italianos, es evidente, sin embargo, que la crisis ha pasado y que los planes del enemigo han sido frustrados.

El Secretario Baker no ha querido dar opinión alguna hoy de lo que era de esperarse en Francia. El general March, Jefe del Estado Mayor, se ha mostrado igualmente reticente y ha demorado su conferencia semanal con los corresponsales de los periódicos dando por excusa que sus informes oficiales no le permiten exponer con toda claridad a los periodistas lo que está pasando en el frente.

Aparentemente los generales Pershing y Bliss observan gran cuidado en la redacción de sus informes. Ambos tratan de evitar ser demasiado optimistas y entiéndese que sus informes, que no han sido dados al público, se han limitado, exclusivamente, a los hechos de la gran acción que han sido establecidas fuera de toda duda en todo acso.

Los funcionarios del Departamento de la Guerra siguen la misma práctica. Entre la oficialidad, sin embargo, es creencia general de que la batalla se considera casi ganada.

Según pintan la situación los despachos de la prensa y los breves comunicados oficiales recibidos de París y Berlín, la gran acometida, empezando sobre una extensión de unas sesenta millas, se ha ido estrechando en los tres días de batalla a sólo un sector, donde el enemigo todavía se mueve lentamente.

En efecto, dicen las autoridades militares, de acuerdo con los informes recibidos de París y Londres, la gran ofensiva ya ha degenerado en una acción puramente local en un frente de menos de veinte millas. Este sector está entre un punto justamente al Este de la posición original de los americanos en el Marne, en el sector de Jaugolnne, hacia la región de los bosques al oeste de Reims. Para la mayoría de los observadores el centro de interés es la extensión de doce millas en la margen meridional del Marne, que sostiene el enemigo, y su acometida valle abajo hacia Epernay.

Aún aquí, sin embargo, los alemanes han logrado avanzar. Sólo estaban a cuatro millas más allá de la línea del río en el punto de mayor penetración y su cruce, sobre el cual la seguridad de sus primeras líneas y la continuación de su acometida valle abajo depende, se hallan bajo el fuego directo de la artillería. Su progreso es dolorosamente lento, en una acción donde unas veinte divisiones escogidas de tropas de asalto, frescas después de un mes de descanso y de entrenamiento especial, han tomado parte, fueron destrozadas muchas de estas unidades.

En los partes recibidos hoy se indica que los alemanes que cruzaron el río tienen expuestos ambos flancos y seriamente amenazadas sus líneas de comunicación.

El alcance que pueda tener cualquier contramoviento que se haga dependerá principalmente de las reservas disponibles que tenga el general Foch y de sus planes de campaña. Considérase cierto, sin embargo, que el Generalísimo no pasará por alto ninguna oportunidad que se le presente de aniquilar una o dos divisiones enemigas o posiblemente el grueso del ejército del general von Boenheim, si no ha llegado todavía la hora para los contraataques.

Según informes llegados hoy a los círculos aliados la presente ofensiva alemana fué motivada más por consideraciones económicas internas y por el estado de intranquilidad político en Austria, que por razones puramente militares. El carácter de estos informes tienden a demostrar que la selección del frente de ataque puede haber sido debida a la urgente necesidad de avanzar en un momento en que las autoridades militares no creían justificado el hacer presión contra concedidas concentraciones de reservas aliadas frente a París y detrás de Amiens.

Considérase cierto que el fracaso austriaco en Italia ha jugado un papel muy importante en el movimiento actual. El desastre tenía que ser contrarrestado y, al mismo tiempo, con dificultades en Alemania respecto al Presupuesto del Ejército, el efecto de un golpe victorioso en Occidente hubiera sido muy grande en la propia Alemania.

PARTE DEL GENERAL PERSHING

Washington, Julio 17.

La comunicación del lunes del general Pershing, llegada al Departamento de la Guerra hoy, dice que los americanos hicieron 500 prisioneros en su contraataque que hizo retroceder a los alemanes nuevamente al Marne Este de Chateau Thierry.

El despacho dice así:

"Sección A.—Este de Chateau Thierry, donde el enemigo logró cruzar esta mañana el Marne en nuestro frente y ganó algún terreno, nuestras tropas en un contraataque hizo retroceder al enemigo, el cual volvió al otro lado del Marne; quedando en poder nuestro 500 prisioneros.

Economice en lo que quiera Menos en la Salud.

Compre siempre la Emulsión de Scott

única en su clase en calidad, pureza y propiedades curativas. Fuera de toda comparación con todas las imitaciones.

La original y lejítima Emulsión de Scott.

433

En los Vosges los cinco raids intentados por el enemigo contra nuestras trincheras, fracasaron, bajo nuestro fuego.

La comunicación del martes, dice así:

Sección A.—Durante la batalla de ayer, las tropas americanas al Este de Reims, cooperando con los franceses rechazaron el ataque del enemigo. Los americanos sostuvieron sus posiciones en todos los lugares e hicieron gran número de prisioneros y capturaron una ametralladora.

En la mañana de ayer los alemanes intentaron, en los Vosges, después de una preparación de la artillería, atacar nuestras líneas en un frente de mil yardas. El ataque fracasó, bajo el fuego de nuestra artillería.

Sección B. (martes).—El contraataque llevado a cabo por las tropas americanas el 15 de Julio tuvo un éxito completo. El enemigo, que había cruzado el río cerca de Fossoy y había hecho retroceder una parte de nuestra línea, fué arrojado al río nuevamente con grandes bajas. Un batallón fué virtualmente aniquilado. Los que no perecieron o fueron heridos cayeron prisioneros nuestros. Los oficiales al mando de las tropas francesas en este punto, dicen que están muy satisfechos de la conducta observada por nuestras fuerzas y del resultado obtenido.

"El 15 de Julio el enemigo intentó atacar en la región de Hilsffirst de los Vosges en un frente de mil yardas, después de una preparación de artillería, incluyendo los morteros de trinchera, abandonó sus líneas a las siete de la mañana y empezó a avanzar. Una cortina debidamente colocada por nuestra artillería lo hizo retroceder.

POR VIOLAR LA LEY DDE ESPIONAJE

Los Angeles, Julio 7.

Ricardo Flores Magon y Librado Rivera, redactores de la "Regeneración," periódico que se publica en español, fueron convictos hoy ante el tribunal del distrito en los Estados Unidos por violar la ley de espionaje.

La sentencia ha sido diferida hasta mañana.

Esta es la cuarta vez que Magón ha sido convicto de violar las leyes federales. La primera vez fué condenado a varios años de prisión en Florence, Arizona.

Magón y Rivea son acusados de haber enviado por correo números de la "Regeneracin," conteniendo artículos en español, cuyas traducciones en inglés no fueron sometidas a las autoridades de correos.

HABLA UN EX-ESPIA ALEMAN

Chicago, Julio 17.

Gastón E. Means, admitió hoy que había servido como agente secreto de Alemania antes de que los Estados Unidos entraran en la guerra, al declarar en la causa para determinar la legalidad de uno de los dos testamentos para disponer de la fortuna de $3.000.000 que dejó el difunto James C. King, de Chicago.

Means, quien compareció como testigo de los herederos de Mrs. Mand A. King, por cuya alegada muerte fué juzgado y absuelto en Concord, Nueva Carolina el verano pasado, admitió francamente haber recibido dinero para actuar como agente secreto del gobierno alemán antes de ir a la guerra con los Estados Unidos. Tranquilamente manifestó haber recibido ochenta y cinco mil pesos una vez y noventa y dos mil pesos en otra ocasión por servicios hechos a Alemania y, de haber entregado un check de un millón trescientos mil pesos al capitán Boyd, uno de los principales espías de Alemania en este país, que fué desterrado.

El testigo admitió también que él y otros espías alemanes en este país iban a paralizar la construcción de barcos eléctricos, la "flota mosquitos," que se construía para los aliados en los Estados Unidos.

Means dijo que él inquirió qu los

LIQUIDACION

de las GRANDES EXISTENCIAS del ALMACEN DE VIVERES

"LA DIANA"

Gran rebaja de precios en pocos días.

Aguila 116½, entre Reina y Estrella

c 5955 1d-18 1t-18

SERVICIO CABLEGRAFICO MUNDIAL

barcos tenían emplazamientos para cañones y que el capitán Boyed llamó la atención sobre esto a la Junta de Neutralidad de Washington.

El Presidente Wilson entonces muy propiamente, le preguntó por qué estaba haciendo trabajos de detective en los Estados Unidos, declaró Means: "y ahora por primera vez el público sabe por qué el capitán Boered fué devuelto a Alemania. Yo entregué al Gobierno todos los informes que tenía.

DE MEJICO

(Cable de la Prensa Asociada recibido por el hilo directo.)

San Antonio, Texas, Julio 17.

Hoy llegó la noticia a ésta de que el Presidente Carranza ha concedido la amnistía a Ernesto Madero y a Pedro Lascurain. Ambos pertenecían al gabinete de Madero, pero no ayudaron a Carranza en su lucha contra Huerta. Desde esa fecha Ernesto Madero ha actuado como agente fiscal de Pancho Villa en Nueva York y recientemente fué procesado en esa ciudad con motivo de la bancarrota de la firma Madero Brothes. Lascurain fué Ministro de Relaciones Exteriores en el Gabinete de Madero y fué residente ad-interim hasta que Huerta ocupó la presidencia.

DESTIERRO DE UN ARZOBISPO CATOLICO

El Paso, Tejas, Julio 17.

El Arzobispo Francisco Orozco y Jiménez, de Guadalajara, Méjico, ha sido desterrado de Méjico y se espera llegue hoy Laredo, Tejas, según información recibida por el Padre Garde, de la Iglesia del Sagrado Corazón. El Arzobispo Jiménez fué deterido en Lagos Calisco, el día 5 de Julio.

DIVERSAS NOTICIAS CABLEGRAFICAS

(Cable de la Prensa Asociada recibido por el hilo directo.)

COLERA EN RUSIA

Londres, Julio 17.

Más de quinientas personas fallecen a diario del cólera en Petrogado, según noticias que traen viajeros que han llegado a Copenhague, dice un despacho de la capital danesa a la Exchange Telegraff Co. En Saratob millares de personas están sufriendo de la epidemia que se va extendiendo a Finlandia.

EL PERU Y LA GRAN BRETAÑA

Lima, Perú, Julio 17.

La Gran Bretaña y el Perú han firmado un convenio estableciendo una Comisión de Paz y Arbitraje. Sir Maurice de Bunsen, que está visitando las repúblicas Sudamericanas en misión especial de Inglaterra, firmó el tratado en nombre de su gobierno.

EL PROCESO CONTRA M. MALVY

Paris, Julio 17.

La segunda sesión de la vista del proceso de Louis Malvy, ex-Ministro de Gobernación, acusado del crimen de alta traición, fué obscurecido por el sentimiento de alegría ante el fracaso de la ofensiva alemana.

La lectura del resto del proceso contra Mñ Malvy ocupó más de tres horas. La segunda parte del proceso se relaciona más especialmente con la intimidad de Malvy con personas de mala reputación, incluyendo a Miguel Almereyda, y otros relacionados con el "Bonete Rojo."

En el salón del tribunal reinó un profundo silencio cuando se citó el nombre de Duval, quien fué ejecutado esta mañana.

M. Malvy sufrió una sacudida nerviosa al oír el nombre de M. Duval, porque estaba complicado con él, pero pronto recobró su serenidad.

Refiriéndose a las relaciones de Malvy con ciertos periodistas M. Peret, ex-Ministro de Justicia, quien leyó el proceso, creó gran sensación cuando mencionó al periódico "Eveil." El director de esa publicacion, Jacques D'Hor, quien ocupaba un asiento en las tribunas protestó vigorosamente y pidió que se le oyese.

Los senadores rehusaron que se interrumpiera la sesion, pero como M. D'Hor insistió en dar una explicación inmediatamente, se llamaron a los guardias y se le expulsó del edificio.

Mañana se oirán varios testigos, entre ellos a Leon Daudet, Director de L'Action Francaise," quien acusa a M. Malvy de haber traicionado proporcionándole secretos a los alemanes.

ALIANZA FENIX

"BUREAU" GENERAL

NEW-YORK, LONDRES, PARIS, MADRID

Representante en Cuba:

JOSE DURAN

Secretario de la "Cámara de Comercio"

HABANA.

OBISPO, NUM. 19. TELEFONO A-7444.

APARTADO 1933. TELEGRAFO "FENIX"

ALIANZA FENIX tiene por misión PRINCIPAL, dar conocimiento y poner en relación al público en general, con las Agencias, Empresas y Entidades Nacionales o Extranjeras que se dediquen a plantear o gestionar asuntos Mercantiles, Industriales, Administrativos, Jurídicos y Técnicos, facilitando muestras, precios, catálogos, proyectos, memorias, reglamentos, planos, presupuestos y cuantas noticias, datos y antecedentes sean necesarios.

ANTES DE COMPRAR, GESTIONAR O CONTRATAR, CONSULTESE CON

"ALIANZA FENIX"

(Fecha)... ...de... ...de 1918

Sr... ...

que vive en... ...

desea que ALIANZA FENIX le conteste respecto a lo que a continuación se expresa:

(Contestación 0.20 centavos o cinco boletines iguales a este).

¡Lavanderas! USEN JABON EL MARTILLO ROMAÑÁ.

NOTAS DE CAZA

(Por el doctor Augusto Renté)

LAUREANO GARCIA Y CELSO CUELLAR TRIUNFAN EN CAZADORES DEL CERRO. DIALOGO SIMPATICO. LAS PROXIMAS FIESTAS. EL SR. KOHN. LA PRENSA CIENFUEGUERA

Para darse cuenta de la pujanza del Club Cazadores del Cerro, basta consignar que no obstante la nutrida representación que fué el domingo a la hermosa Perla del Sur, para discutir varias copas entre los clubs Camajuaní y Cerro, Cienfuegos, Habana, Camajuaní y Cerro, hubo una fista que por los datos que me remite un aficionado y que se insertan a continuación, resultó brillante:

"Bajo un sol abrasador, pero abrasador verdad, y dentro del entusiasmo que caracteriza las fiestas del Club Cazadores del Cerro, celebró en la mañana del 14 del corriente esta simpática y progresista Sociedad una reñida tirada de pichón para discutir a tiro limpio dos magníficos premios consistentes en un espléndido reloj de oro y una hermosa y artística copa de plata con preciosos grabados, donados por los señores Andrés Cuervo y F. Grande Armas, respectivamente, siendo el resultado de la tirada el siguiente:

Laureano García: 6 muertos de 7.
Celso Cuéllar: 6 idem de 7.
Claudio Grande: 5 idem de 7.
Arturo Mata: 4 idem de 7.
Vicente García: 4 idem de 7.
F. S. Solís: 4 idem de 7.
Angel Fernández: 4 idem de 7.
J. M. García: 3 idem de 7.
José Río Ares: 3 idem de 7.
F. Grande Armas: 3 idem de 7.
Jesús Coll: 2 idem de 7.
José A. Ors: 3 idem de 7.
J. M. Peláez: 2 idem de 7.

Resultando empatados a seis pichones de los siete lanzados a cada tirador, los señores Laureano García y Celso Cuéllar, preciso se hizo el desempate entre ambos, a cinco pichones, quedando dueño del primer premio el señor García y del segundo el señor Cuéllar.

Actuaron en el Jurado el señor Arturo Sáenz Yáñez, Presidente del Club, y el veterano Pancho Pernas, poseedor de la célebre Cantimplora, quienes fueron muy felicitados por sus acertadas disposiciones.

Terminado el tiro al campo, se procedió a la práctica de platillos, y como echara de menos la presencia de asiduos concurrentes al stand, traté de inquirir el por qué de la ausencia, y en el acto fuí amablemente informado por el señor Sáenz Yáñez, Presidente del Club, que obedecía a que los no vistos por mí, como también otros más, se habían trasladado a Cienfuegos, ostentando la representación del Club Cazadores del Cerro para celebrar en aquella simpática ciudad un match a cien platillos, con el Club de Camajuaní, correspondiendo con ello a la atenta invitación que con esa finalidad hiciera el club de aquella localidad.

¡Bravo por la Directiva del Club Cazadores del Cerro que tantos adeptos se suma a diario, y crea que no le escatimamos nuestras felicitaciones por la buena marcha de la Sociedad, debido a lo acertado de sus disposiciones!!

El cronista felicita al popular Vicepresidente señor García y al estimado compañero señor Celso Cuéllar por el éxito alcanzado. El amigo Cuéllar es segunda vez que tira y ya obtiene un buen premio; será un fuerte competidor en el próximo campeonato.

El otro día, al pasar por un concurrido café, oímos el diálogo siguiente:

—¿Cómo? ¿Ya regresastes de Cienfuegos?

—¡Sí!

—¿Qué tal les fué?

—Admirablemente; nos trataron muy bien.

—¿Y de copas?...

—Hemos traído dos, ganadas por una pequeña diferencia.

— Tú no sabes cuál fué la mascota de los Cazadores del Cerro?

—¡No!

—Pues mira, chico, las camisas que regaló el respetable comerciante y entusiasta socio señor J. Rodríguez y que nosotros cariñosamente le llamamos Bartolo.

—Ahora, me explico lo orgulloso que estaba por haber contribuído de ese modo al triunfo de sus compañeros.

—Ahora bien: he leído que dos copas ganó el temible Club Cienfuegos y dos el Cerro ¿Qué hicieron con las copas de Cazadores de la Habana y el Cerro?

—¡Ah! Esas las discutirán entre ellos los clubs a los cuales fueron entregadas.

En esos momentos un tremendo fotutazo hiere mis órganos auditivos; ¡malditos autos!, y solamente percibo las últimas frases de tan interesante conversación.

El domingo 21 se discutirán dos premios: uno de Apolinar Ogazón y el otro de Ramón Suárez, a cincuenta platillos cada uno y probablemente quedará resuelta la posesión de la copa "Martin Kohn." Promete ser interesantsimo el match.

—¿Tú no crees que Pepito Coll, que tan bien se portó en Cienfuegos, triunfe?

—No lo dudo; pero el Campeón está muy fuerte; en la Perla del Sur hizo un 24 de 25 que tiene "ají"; cuando se acerca la "virazón". También Murray con sus compañeros en medio de un pequeño ciclón, hacía polvos los discos, anotándose el estimado capitán Murray un 23 de 25.

—Bueno.... Adiós. Hasta el domingo que nos veremos en la Loma de la Mulata.

Realmente el match del domingo será sencional.

En Cienfuegos saludamos al señor Martin Kohn, que para gestionar asuntos de su giro se encontraba en la bonita ciudad.

En la culta prensa cienfueguera he leído frases de cariño que le dedican al cronista y éste expresa el más profundo agradecimiento por esas distinciones, hijas de la simpatía, más que de méritos de los cuales carece el que redacta estas notas; pero no deja de reconocer una vez más la nobleza de sentimientos que siempre ha imperado entre los periodistas de la ciudad que riega el Damují.

Sociedades Españolas

LOS DE MONTERROSO, ANTAS Y PALAS DE REY, EN PALATINO

Su entusiasta Presidente, Antonio García Calvo, nos invita a la gran matinée bailable que el próximo domingo celebra esta sociedad gallega en los lindos jardines de Palatino Park.

He aquí el sugestivo programa:

ORQUESTA

Primera parte:
Danzón, María Mercedes.
Danzón, Rosalía.
Danzón, Martín.
One Step, Over There.
Danzón, Zarzaparrilla.
Danzón, Catalina.
Danzón, Tú y Tú.

Segunda parte:
Danzón, Las cosas de Barreto.
Danzón, Ojos trinfadores.
Danzón, La Noche y La Nación.
One Step, A la Guerra.
Danzón, La maña entraña.
Danzón, La Mayendia.
Danzón, Los dos amigos.

BANDA REGIONAL

Primera parte:
Paso doble, Viva la sociedad.
Vals, Amoroso.
Habanera, América.
Jota, Viva Monterroso.
Polka, Hortensia.
Muiñeira, Viva Antas.
Vals, Ondulando.
Paso doble, Celita.

Segunda parte:
Paso doble, Paso Mis
Vals, El Río Alla.
Habanera, La Rubia.
Vals, El Buen Gusto.
Paso doble, La Comisión.

CENTRO CASTELLANO

LA CASA DE SALUD

El próximo domingo, día 21 del mes en curso, celebrarán los socios de esta culta Institución, su junta general ordinaria y a continuación otra extraordinaria, que han de revestir gran importancia.

En ellas se han de tratar asuntos de gran interés para la vida y prosperidad del Centro, entre otros, la ampliación hasta 200.000 pesos de Empréstito para la construcción de la Casa de Salud y la reforma del Reglamento Social

Los planos de la nueva Casa de Salud, que se proyecta construir, y las bases para la subasta de las obras, están ya en poder de los señores contratistas que las han solicitado, para tomar parte en la subasta, y está acordado que el día 30 de este mes de julio, sean abiertos los sobres de las proposiciones que se hayan presentado al concurso, para adjudicarlas a quien ofrezca condiciones más favorables y beneficiosas.

Es, pues, la junta del día 21 de gran interés para todos, y a ella asistirán seguramente, muchísimos castellanos, aún de aquellos que no acostumbran a visitar el Centro con frecuencia, pero que tienen verdadero interés por la prosperidad de la Institución Castellana, y saben que yendo ese día a dar realce con su presencia al acto, y a prestar su voto y pensamiento honrado y noble, en favor de lo que sea beneficioso a la Sociedad, contribuyen al engrandecimiento de la misma.

Y hacer grande y honroso lo que uno quiere es timbre de gloria para todos, porque de ello resulta el bien común, que es beneficio, provecho y galardón.

No hay que faltar, castellanos, a la junta del día 21, puesto que es precisa la syada de todos.

Castilla lo demanda.

SOCIEDAD DE CASTRILLON

EL ESTANDARTE

En junta celebrada por esta sociedad se acordó celebrar una gran fiesta en honor de sus numerosos asociados en los jardines de La Tropical, Salón Ensueño, cuya fiesta tendrá efecto el día 28 del presente mes en la que se bendecirá el lujoso estandarte regalo del señor Francisco Suárez, el Presidente y de su señora esposa, Julia García de Suárez, la que será madrina del mismo.

La comisión encargada de organizar dicha fiesta la componen los señores Ramón Alvarez, José Galán, Forentino González y Avelino Fernández, los que nos han prometido que esta fiesta quedará por encima de todas las celebradas en su clase.

UNION DE TEVERGA, PROAZA Y QUIROS

Celebró Junta Directiva; bajo la presidencia del señor Francisco García, actuando de Secretario el señor Andrés Fernández, se aprobó el acta de la junta anterior, así como el balance mensual.

Se dió lectura a las correspondencias recibidas, a las altas y bajas habidas en el mes de junio, quedando enterada la junta de un informe de la Comisión de Propaganda, el que fué elogiado en atención a que demuestra constantemente el entusiasmo que anima a sus componentes, todo lo que tienda al engrandecimiento de la Unión.

La Comisión de Fiestas presentó un informe para la fiesta que se proyecta celebrar el 18 de agosto próximo, habiendo sido aceptado en principio, pasando a la sanción de la Junta General, que se verificará el viernes 19, a las 7 y media de la noche, en los salones del Centro Asturiano.

Tiene cuenta cerrada

Angel Alvarez Blanco, domiciliado en Obispo y Aguiar, participó a la Secretaría que J. A. Arrufat, vecino de Estrada Palma y Santo Domingo, en Guanabacoa, le hizo entrega de un check por valor de treinta y cinco pesos para que se lo cambiara y al ir a hacerlo efectivo al Banco de Gómez Mena fué informado de que Arrufat tiene cerrada su cuenta desde hace quince días.

ALPARGATAS CON REBORDE

EL IRIS

AGULLÓ

Suscríbase al DIARIO DE LA MARINA y anúnciese en el DIARIO DE LA MARINA

CARTAS A LAS DAMAS

Para el DIARIO DE LA MARINA

Refería Agustín Lhardy una curiosa anécdota de su padre. Llegó a Madrid un hispanófilo inglés, gran conocedor de la literatura clásica, y fué al restaurant para decir al dueño:

—Deseo comer aquí mañana. Y quiero que me sirva usted un plato de francolines.

Bien sabía Lhardy, el padre, que eso era casi imposible. Se lo advirtió al extranjero.

— Cómo puede ser eso?—contestó éste.—El francolín era el ave predilecta de los paladares augustos en aquella era en que se escribía el Quijote.

—Bien— repuso el fondista—; pero esa ave han desaparecido. Dicen que aún quedan raros ejemplares en la Albufera de Valencia; mas no los cazan. Donde aún va alguno es a los mercados de Milán. Dentro de diez días los comerá usted en esta su casa.

Trabajo ímprobo —refiere Ortega Munilla—actividad singularísima empleó Lhardy para pedir por telégrafo y obtener lo que el británico deseaba. El día señalado se sentaba a la mesa el virjero y allí comió la gallinácea deseada, en cuyo sabor se mezclan, según los doctos, el de la perdiz y el del faisán.

En otra ocasión me he ocupado del Monumento al Sagrado Corazón, grandiosa obra que la piedad cristiana va a levantar en el cerro de los Angeles.

Relató Perdigón que ha visitado en su estudio al ilustre escultor Aniceto Marinas, y que éste trabaja ahora en uno de los grupos gigantescos que formarán parte del monumento, y que simboliza a la Humanidad suplicante a los pies de Jesús, deseosa de redención. Allí está la Infancia representada por unos graciosos niñitos, a quienes guía, enseñándoles el verdadero camino del bien, una hija del sublime San Vicente de Paúl. Las criaturitas llevan en sus tiernas manecitas ramos de flores, símbolo de inocencia, que ofrendan a Cristo, implorando su protección al empezar el espinoso sendero de la vida. La hermana de la Caridad, ángel en forma de mujer, les inicia en la oración y les muestra a Cristo, que desde la altura vela por los desamparados y parece llamar a los niños extendiendo sus paternales brazos. Sigue a este grupo una doncella hermosa y delicada, con los ojos puestos en el cielo, a la que orienta hacia Dios una dama, personificación de la Virtud, que conduce las almas hacia el anhelado Bienestar. El penitente llorando sus pecados, con la cabeza humillada, es una figura interesante.

Donde Marinas ha desplegado todo su talento de escultor de altos vuelo es, añade Perdigón, en el grupo de tres figuras: hombre, mujer y niño, que representan la familia. La figura femenina, débil y bella, sostiene en los brazos al pequeñín; la del varón es fuerte y noble. Los esposos acuden a Jesús para colocar bajo su amparo el fruto de la sagrada unión.

Marinas ha huído de toda alegoría que pudiera no ser comprendida fácilmente por el pueblo, siempre ausente de la claridad, en la obra de arte que se presenta a su juicio. Los grupos son un modelo de escultura española sincera y expresiva. El monumento no está ejecutado solamente para las clases ilustradas; es para el pueblo en general, y por ello era de absoluta necesidad que el lenguaje fuese sencillo. Todo el cuidado del artista está puesto en que su obra sea elocuente, diciendo a todo el que la contemple la generosa idea que la engendró.

Hace muy pocas noches se celebró en el hotel Ritz un banquete, organizado por el comité de aproximación franco-española, en honor de los académicos franceses, nuestros ilustres huéspedes días pasados. Presidieron el acto el embajador de Francia y Mme. Thierry y el Conde de Romanones Asistieron, a más de la Misión francesa, el personal afecto a la Embajada de la vecina República, el subsecretario de Instrucción Pública, don Natario Rivas; el director de Bellas Artes, señor Benlliure; el duque de Alba, M. Pierre Paris; el marqués de Valdeiglesias, don Emilio M. de Torres y los señores Blay, Zuloaga, Bilbao, Sorolla, Beruete, Palacio Valdés, Salvador (don Miguel), maestro Fala. Castro, don Américo), Azaña, Vegué, Benlliure (hijo), Lezama, Laurel y otros.

No hubo brindis. Al final, M. Widor leyó un telegrama del laureado pintor Jean Paul Laurens y una admirable carta del maestro León Bount, ferviente admirador de Velázquez:

"Señores, queridos compañeros; como lo sabéis bien, pasé gran parte de mi juventud en Madrid. ¡En aquella época quería ser marino! La vida aventurera agradaba a mi imaginación. Pero habiendo ido al Museo del Prado, la contemplación de obras maestras que encierran vuestro admirable Museo del Prado, decidió de otra suerte mi porvenir. Entonces quise llegar a ser pintor. Amigos de mi familia se dirigieron a D. Federico Madrazo, y por recomendación suya fuí autorizado para seguir los cursos de la Academia de San Fernando, en donde tuve como profesores a D. Juan Madrazo y a D. José Rivera, ambos antiguos discípulos de Luís David.

Qué lejos están aquellos tiempos de nosotros! Mis camaradas de entonces, Germán Hernández, su hermano Víctor, Germán Gisbert, autor de "Los Comuneros"; García, Mariano de Laroca, Lozano, Aznar, por no decir sino los que acuden a mi memoria, han desaparecido—¡ay de mí!—hace ya tiempo.

Este período de mis verdes años, lleno de ideal, de rebuscas y acaso de ilusiones generosas, ha sido uno de los más hermosos de mi vida, y le he conservado en mi memoria el más vivo reconocimiento. Está grabado en mi corazón, y todo lo que concierna a España muestra un eco caluroso en mí. Adoro a España, mi segunda patria; amo su arte, sus costumbres, su carácter, su idioma también—idioma de los dioses, como dijo uno de nuestros más grandes poetas—; adora todo en ella. Asimismo ¡cuán grande es mi pesar por no poder seguir hoy a los cuadros que os enviamos; el no poder asistir a la inauguración de esa Exposición tan limitada; pero dado el plazo que se nos imponía, no nos permitió que fuera más completa y más brillante, sobre todo durante el terrible período de guerra que atravesamos!

¡Qué dichoso hubiera sido, queridos compañeros, si me hubiera hallado hoy entre vosotros! Mi edad y mis muchas ocupaciones no me lo permiten. ¡Qué dolor! Mas ruego a mi amigo Widor que sea, cerca de vosotros, mi intérprete y el encargado de transmitiros, con mis afectos más vivos, mis abrazos.—León Bonnart"

El duque de Tovar ha solicitado, para su hijo don Alfonso, la rehabilitación del título de Marqués del Vado de las Estacas; y en el de conde de Casa-Bayona, ha solicitado la rehabilitación don Gonzalo de Mora, para su esposa la señora dona Blanca Aragón, hija de los marqueses de Casa Torres

Se ha concedido la gran cruz del Mérito Naval, con distintivo blanco, a don Enrique Satrústegui, barón de Satrústegui.

En la calle de Ayala ha levantado la Real Ilustre Congregación del Santísimo Cristo de la Salud, un hermoso templo, testimonio de su veneración y devoción sentidísima a su divino Titular. El edificio ha sido construído con arreglo al estido barroco madrileño de fines del siglo XVII y principios del XVIII, época en que se constituyó la Congregación, y consta de una sola nave espaciosa y bien proporcionada, con seis capillas iniciadas, donde están colocadas las imágenes del Sagrado Corazón, Nuestra Señora de los Dolores, Virgen del Carmen, la Inmaculada, la del Perpétuo Socorro y San Antonio, cuyos altares han sido costeados, respectivamente, por la señora viuda de Draki, señorita Mariana de Chavarri, doña Carmen Gual, marqueses de Santa Cristina, señores de Kindelán y condes de Finat. Todos los altares, lo mismo que el mayor, responden al estilo general de la construcción, reflejando este último el existente en la antigua capilla de la plaza de Antón Martín, de la cual se han traído la primitiva mesa y todo el zócalo de mármoles de gran valor, ampliándose con ellos el referido altar, que lleva también de mármol las columnas, adornadas con capiteles y bases de bronce La venerada y milagrosa imagen es obra de Domingo de Rioja, que residió en Madrid el año 1635, en cuyo tiempo se fundo la Congregación, y de esta época son también los dos notables cuadros colocados en el presbiterio, que representan el Ecce Homo y La Calle de la Amargura, y se deben al pincel de Manuel de Castro, último pintor de la Corte de Carlos II.

El día 16 bendijo el nuevo templo el señor obispo de Madrid-Alcalá; y el próximo día 28 se trasladará a él el Santísimo desde la parroquia de la Concepción y el 27 será conducida procesionalmente la veneranda imagen desde la capilla actual.

Salomé Núñez y TOPETE.

Cables de España

(Viene de la PRIMERA)

ACCIDENTE AVIATORIO

CAPITAN GRAVEMENTE HERIDO

Madrid, 17.

En el aerodromo de Cuatro Vientos ocurrió un grave accidente.

Encontrándose el capitán, señor Perdomo, evolucionando a una altura respetable, sufrió el motor un escape de gas, cayendo a tierra el aeroplano.

El aparato quedó totalmente destrozado.

El aviador fué conducido al hospital en grave estado.

LA VIRGEN DEL CARMEN

SOLEMNE MISA DE CAMPAÑA

Madrid, 17.

En el ministerio de Marina, se cantó una solemne misa de campaña con motivo de la festividad de la Virgen del Carmen.

A la misa y al banquete que se celebró después, asistieron los generales, jefes y oficiales que se encuentran en Madrid.

IMPORTANTES NOTICIAS DE PORTUGAL

SERA COPIADA LA LEY DE ESPIONAJE DE ESPAÑA

Madrid, 17.

Comunican de Lisboa que el gobierno portugués decreto la emisión de un crédito de veinticinco millones de pesetas para la creación de escuelas primarias en todo el país y cantinas gratuitas para los alumnos pobres.

Por iniciativa del Presidente Paes se pedirá otro crédito de millón y medio de pesetas para fundar en Lisboa, Oporto y otras ciudades comedores gratuitos para los pobres.

Se autorizará a los Ayuntamientos para que ecen impuestos destinados a beneficiar el carácter humanitario de dichas instituciones.

Se abrió el Parlamento con la solemnidad acostumbrada, habiendo quedado nombradas las comisiones dictaminadoras.

El próximo viernes se verificará la elección presidencial.

El Gobierno está dispuesto a promulgar una ley de espionaje análoga a la de España.

BOLSA DE MADRID

Madrid, 17.

Se cotizaron las libras esterlinas a 17,29.

Los francos a 63,65.

DEL JUZGADO DE GUARDIA

ESPOSO ACUSADO

Elvira Rodríguez Mariño, vecina de Revillagigedo 44, altos, acusó a su esposo Francisco López y Martínez, de haberle sustraído todos los muebles que tenía en su casa, dejándole únicamente la cama y sus ropas.

Agregó la denunciante que López se llevó también a un hijo de ambos de cinco años de edad, ignorando los motivos que tenga para ello.

MECANICO LESIONADO

Limpiando un pistón de un automóvil frente a su domicilio, se produjo una herida por aplastamiento con pérdida de la falangina del pulgar izquierdo, Francisco García y Ramos, vecino de Plácido 47.

Fué asistido en el primer Centro de Socorro por el doctor Boada quien calificó su estado de gravedad.

Artículos para Chauffeurs

Trajes especiales para personas de gusto

A $37-00

DE

Palm-Beach

Compuestos de guardapolvo y gorra

Elegantes, frescos, duraderos y garantizados lavables. Saco y pantalón Norfolk gris oscuro lavable de Palm-Beach.

Sacos cruzados guardapolvo del mismo material y gorra igual al traje y guardapolvo. El traje completo en $37, en la forma que sigue:

Traje. $17.50
Guardapolvo. . $17.50
Gorra. . . . . $ 2.00

Para personas de gusto, dueños de máquina o chauffeurs.

Catálogos gratis por correo. Pídalos a

Brill Brothers

C5957 alt. 4d.-18

Julio 18 de 1918 — DIARIO DE LA MARINA — Precio: 3 centavos

DE PALACIO

CONSEJO DE SECRETARIOS

Esta tarde el señor Presidente de la República, celebrará consejo con sus Secretarios de Despacho.

Uno de los asuntos que se tratarán en el Consejo será la adaptación de los Presupuestos generales para el ejercicio actual.

LOS CONFERENCISTAS AGRICOLAS

El Secretario de Agricultura, general Sánchez Agramonte, estuvo ayer en Palacio acompañado del Subsecretario de su Departamento, señor Armenteros, dando cuenta al señor Presidente de las conferencias agrícolas que vienen celebrando en la Estación Agronómica de Santiago de las Vegas.

Los conferencistas serán recibidos por el general Menocal el sábado próximo en la finca "El Chico", donde aquellos podrán conocer las distintas siembras y plantaciones hechas en la mencionada finca.

El general Menocal se mostró satisfecho de la gestión realizada por el señor Armenteros en su visita de inspección.

REINTEGRO DE UN ANTICIPO

El doctor Cancio, Secretario de Hacienda, sometió ayer a la firma del general Menocal un Decreto, por el cual se dispone el pago de $15,000 al Banco Nacional, como reintegro de igual suma abonada en los Estados Unidos, por la mencionada entidad bancaria, para la adquisición de material de guerra con destino a Cuba.

ALMORZO EN PALACIO

El general Rafael Montalvo, almorzó ayer con el señor Presidente de la República en Palacio.

EL SEÑOR DE ZALDO

El conocido banquero y Presidente de la Cámara de Comercio, señor Carlos de Zaldo, estuvo a saludar al general Menocal, con quien departió sobre importantes asuntos.

EL SENADOR SR. TORRIENTE

El doctor Cosme de la Torriente, estuvo tratando ayer con el general Menocal, sobre las combinaciones consulares y otros asuntos del Senado.

Convalecientes y Debilitados

deben tomar en el desayuno y al acostarse

OVOCACAO

Contiene Ovolecitina, Glicerofosfatos y Extracto de Cereales.

DESPACHANDO

Los Secretarios de Justicia, Estado y Guerra despacharon ayer separadamente con el general Menocal, asuntos de sus respectivos departamentos.

EL GOBERNADOR PROVINCIAL

El coronel Baizán, Gobernador Provincial, visitó al señor Presidente para hablarle de asuntos de su cargo y—según nos dijo—recibir instrucciones.

DECRETOS DE EXPULSION

El Secretario de Gobernación doctor Juan Montalvo, sometió ayer a la firma del general Menocal dos decretos disponiendo por el uno la expulsión de siete ciudadanos españoles por germanófilos, y por el otro la repatriación a los Estados Unidos de treinta y un individuos que se hallan detenidos en la fortaleza de la Cabaña.

EL MINISTRO AMERICANO

Mr. Willian González, Ministro de los Estados Unidos, estuvo ayer en Palacio, tratando con el general Menocal, de asuntos relacionados con su importante cargo.

EL DOCTOR DOLZ

A saludar y dar la bienvenida al general Menocal, con motivo de su regreso de Varadero, estuvo ayer en Palacio, el Presidente del Senado, doctor Ricardo Dolz y Arango.

EL CORONEL PUJOL

El coronel Pujol estuvo ayer a saludar y ofrecer sus respetos al general Menocal, con motivo de su nombramiento de Jefe de Estado Mayor interino del Ejército.

EL GENERAL NUÑEZ

El Vicepresidente de la República, general Emilio Núñez, también estuvo ayer a saludar al Jefe del Estado.

DOS JEFES MILITARES

El comandante militar de la fortaleza de la Cabaña, coronel Torriente, y el teniente coronel Tavel, fueron igualmente ayer a saludar y ofrecer sus respetos al general Menocal, a quien hablaron después de varios asuntos relacionados con la milicia.

LAS LEYES A LA SANCION

Según nos manifestó ayer tarde el Secretario de la Presidencia, doctor Rafael Montoro, son más de veinte las Leyes votadas recientemente por el Congreso, las cuales han llegdao a Palacio para la sanción presidencial.

Entre las mencionadas leyes figuran la del espionae y la del divorcio.

De ninguna de esas Leyes conoce el general Menocal, por no haberle dado cuenta de ellas el señor Montoro, quien terminó asegurando no ser cierta la existencia de ningún mensaje devolviendo al Congreso la Ley del spionaje, como aseguró ayer un periódico de la tarde.

VENENO

y muy activo

ES EL

ÁCIDO ÚRICO

Intoxica la circulación, genera el reuma.

Antirreumático

del Dr. Russell Hurst,

DE FILADELFIA.

Cura el Reuma, porque hace eliminar el Acido Urico.

SE VENDE EN TODAS LAS BOTICAS.

ANUNCIO DE VADIA AGUIAR 116

EL TIENTE CORONEL FIGUEROA

REALIZA GESTIONES PARA SU PRESENTACION

Otro alto oficial del Ejército de los que estuvieron alzados en armas contra el gobierno en la última revuelta está realizando gestiones para obtener que sea declarada extinguida la acción penal contra él, tras su presentación a las autoridades militares, que tendrá efecto próximamente.

Se trata del exteniente coronel Figueroa, del cual se dice que se halla en un puerto cercano a la capital.

Los baños de mar para los pobres

El día 20 del actual comenzará la temporada de baños de mar gratis para los pobres.

Desde ese día las personas que tengan en su poder los recibos y las tarjetas provisionales dadas por el Ayuntamiento, pueden acudir al balneario de Carneado, donde empleados municipales les canjearán esos documentos por las tarjetas definitivas que dan derecho a los baños y les entregarán los tickets para el tranvía.

BARRILES VACIOS

Se compran en todas cantidades de los que hayan contenido aceites lubrificantes, agnarrás, luz brillante o aceite de semilla de algodón. Dirigir proposiciones a C. G. A., Apartado 1998, Habana.

18441 20 jl

Reparto LA FLORESTA

EN EL LUGAR MAS ELEVADO DE LA VIBORA

En el centro de los repartos "LOMA DEL MAZO", "VIVANCO" y "EL RUBIO"

Se han terminado ya las obras de instalación de AGUA, ALCANTARILLADO y las ACERAS.

Hemos dado comienzo a la PAVIMENTACION de las amplísimas avenidas que cruzan el reparto.

Esta Compañía, ha acordado au mentar en 50 centavos el valor de cada vara cuadrada, una vez que se vayan terminando las cuadras, por lo tanto los que deseen ahorrarse ese aumento acudan pr onto antes de terminarse las primeras calles.

Para demostrar la bondad de este reparto bastará decir que se han vendido unos 300 solares y entre ellos citaremos algunos compradores de los últimos vendidos.

Dr. Domingo Lecuona y Madan
Sr. Pedro Bustillo Domínguez
Dr. Carlos M. de la Cruz
Dr. Mario Díaz Cruz
Dr. Juan Pedemonte Rosell
Dr. Gustavo A. Gispert
Dr. Antonio Rodríguez Feo
Dr. Oscar Núñez Oxamendi
Dr. José García Iznaga
Dr. Arquímedes Recio
Sr. José María Espinosa
Sr. Rogelio Espinosa
Sr. Domingo León y González
Sr. Faustino Barros y Alvarez
Sr. Geo. A. Alvazzi
Sr. Carlos Martí y Fernández
Sr. Teófilo Pérez Peláez
Sr. Jesús de la Cruz Ugarte
Sr. Victoriano Zabala
Sr. Manuel de Cárdenas

Las ventas son al Contado y a Plazos.

Toda clase de informes daremos gustosos en las oficinas de la

Nueva Floresta Land Co.

CUBA Nos. 72 y 74, altos del National City Bank, Tel. A-8875.

Oscar Díaz Ramos

Administrador.

C5942 alt. 2d-15

Agencia en el Cerro y Jesús del Monte: Teléfono I-1954.

Suscríbase al DIARIO de la MARINA Apartado 1010

DIARIO DE LA MARINA

SEGUNDA SECCION

Agencia en el Vedado: Calle F., 215 Teléfono F-3174.

Anúnciese en el DIARIO de la MARINA Paseo de Martí, 103.

Crónica Asturiana

Para el DIARIO DE LA MARINA

LA PROPAGANDA REGIONALISTA.—SOLUCION DEL CONFLICTO MINERO.—LAS INICIATIVAS DEL MINISTRO DE FOMENTO EN PRO DE ASTURIAS.—FLORECIMIENTO DE LOS DEPORTES EN ESTA PROVINCIA.—LA FIESTA DEL CORPUS.—EL MARQUESADO DE ALEDO.—EL ASILO DE ANCIANOS DESAMPARADOS DE OVIEDO.—NOTAS NECROLOGICAS.—LA MEDALLA DE COVADONGA.

La Junta Regionalista del Principado vuelve a actuar con sus primeros prestigios, reanudando aquella hermosa y fecunda campaña que emprendió hace aproximadamente dos años cuando el ilustre Vázquez de Mella se puso a su frente, presentando su candidatura por la circunscripción y pronunciando aquella serie memorable de discursos que tan honda huella dejaron en el espíritu asturiano.

Uno de los nuevos elementos de propaganda es el folleto que con el título de "Doctrina Asturianista" ha publicado recientemente y en el cual han colaborado con el acierto propio de su gran talento y probado patriotismo los señores Vizconde de Campo Grande, don Ceferino Alonso y don José González, verdaderos y esforzados campeones de la cruzada regionalista astur, los cuales, en la especie de catecismo que nos ocupa, han revelado una vez más su entusiasmo y competencia, encerrando en tan estrecho molde la exposición de temas tan importantes y complejos como el Derecho asturiano, los Fueros y la Junta General del Principado y otros de parecida transcendencia en el pasado glorioso de nuestra tierra.

Con ser de significación tan simpática la publicación de "Doctrina Asturianista" seguramente no ha de limitarse la propaganda de la Junta Regionalista a este ensayo de divulgación de ideas que merecen la estimación de cuantos se interesan por el resurgimiento espiritual y económico de este incomparable rincón de la patria española. Es de esperar y de desear que la futura labor de los directores de este patriótico movimiento se encamine a desarrollar con la extensión que merecen y que reclaman las necesidades generales de Asturias, algunos de los más transcendentales problemas planteados en el nuevo catecismo, cuya exposición es por sí sola un vasto programa de reconstitución general.

Si este movimiento tan felizmente iniciado por las derechas asturianas sigue su camino por derroteros desinteresados y amplios, sin hacer hincapié en detalles partidistas, los frutos que produzca serán fértiles en enseñanzas y beneficios para los naturales de esta comarca, que está reclamando la unión de todos sus hijos y la compenetración de esfuerzos y voluntades para convertirse en uno de los centros de producción y trabajo más importantes de España, sin olvidar cuanto se relaciona con la educación del espíritu y con el fomento de todos aquellos ideales que por arrancar de la propia entraña del sentimiento tradicional forman la parte más esencial y característica de toda colectividad bien organizada.

Se ha expedido Real Carta de sucesión con el título de Marqués de Aledo a favor de la ilustre dama doña María Teresa Garralda y Calderón de la Barca, esposa del opulento banquero y diputado a Cortes por Oviedo don Ignacio Herrero de Collantes.

Con tal motivo, los distinguidos esposos que de tantas consideraciones disfrutan en la alta sociedad asturiana y en todos los círculos sociales, están recibiendo numerosas y sinceras felicitaciones.

Mediante gestiones realizadas en Madrid con los representantes del Sindicato Minero y de la Asociación Patronal Asturiana, el Ministro de Fomento, señor Cambó, logró impedir que se planteara la huelga general en la cuenca minera de esta provincia, consiguiendo que los patronos accedieran a lo solicitado por el Sindicato, de cuyas pretensiones me hice eco en la crónica anterior. Dichas pretensiones consistían en solicitar un aumento de una peseta cincuenta céntimos en el jornal de cada obrero, más cincuenta céntimos para la caja del Sindicato, mostrándose dispuestos los patronos desde el primer momento a conceder lo primero, pero resistiéndose a lo segundo por considerar que dicho dinero, más que a favorecer el interés general del obrero, tendía a fomentar el fondo de resistencia con fines perturbadores.

Los representantes de la clase patronal se hallaban dispuestos a conceder a los obreros de las minas un aumento de dos pesetas sobre su salario actual, pero en vista de la resistencia de éstos y atendiendo las razones expuestas por el señor Cambó en nombre del Gobierno, accedieron al fin a los deseos del Sindicato Minero con ciertas garantías de que las sumas recaudadas por concepto del nuevo aumento sean destinadas en forma de utilidad positiva para el mejoramiento moral y material de los obreros de las minas. Estos dicen que con los cincuenta céntimos que ahora ingresarán en las cajas del Sindicato por cada tonelada de carbón, se construirán Casas del Pueblo y Grupos Escolares, fomentándose además el cooperativismo y el mutualismo, mediante los cuales cambiará de condición la familia obrera y se desenvolverá su vida en un ambiente de bienestar y desahogo.

La noticia de la solución del conflicto anunciada por telégrafo desde Madrid, produjo la natural alegría en la zona minera, dándose vivas a los directores del Sindicato y organizándose manifestaciones en Sama y La Felguera, que terminaron con entusiastas discursos y excitaciones a la solidaridad en los Centros Obreros de dichas poblaciones.

Se celebra la afortunada intervención del Gobierno y sobre todo del Ministro de Fomento, que impidió con sus invocaciones al patriotismo y a la conveniencia general el planteamiento de una huelga que, de llevarse a cabo en las actuales circunstancias, acarrearía perjuicios enormes a la producción nacional, que todavía no se ha repuesto de los considerables trastornos que le produjo la última huelga. Pero no obstante la satisfacción que llevó a todos los ánimos la solución del anunciado conflicto, queda la duda de si todas estas concesiones que se hacen a las organizaciones obreras, en vez de contribuir a calmar los espíritus y a orientar las relaciones entre patronos y obreros por cauces de transigencia y concordia, no servirán más bien para envalentonarlas y avivar en ellas los estímulos de la ambición, dado el criterio de absorción en que inspiran sus actos y las tendencias de exagerado predominio que suelen ser las normas que sirven de estímulo para sus campañas a los elementos directores de aquéllas.

De todas maneras, bien venida sea esa solución de concordia, aunque solo sea temporal y transitoria, y confiemos mientras tanto que el patriotismo y la sensatez se impongan a todos, a fin de que en lo sucesivo las relaciones entre patronos y obreros sean más cordiales que hasta hoy y por encima de las bastardas excitaciones del egoísmo prevalezcan en ellas los más nobles dictados del bienestar general y de la conveniencia pública.

El ministro de Fomento, que parece interesarse mucho por cuestiones que afectan al progreso de Asturias, ha leído en el Congreso el anunciado Proyecto de Ley para la electrificación del Puerto de Pajares, el cual pasó enseguida a la Comisión correspondiente, que en vista de la urgencia puesta por el señor Cambó, emitió en pocos días un dictamen favorable hallándose ya aquél en disposición de presentarse al debate de las Cámaras.

Como se trata de un asunto, no solo de conveniencia para Asturias, sino también para el genuino interés nacional, pues mediante la electrificación del Pajares el problema de los transportes quedará en parte solucionado, a lo menos en lo que se refiere al tráfico de carbones en esta provincia, el propósito es de que la iniciativa del señor Cambó se lleve a cabo en el más corto plazo posible, hasta el punto de que a la Compañía del Norte se le obligará a que termine las obras en un período de diez y ocho meses, a partir de la aprobación del proyecto.

En estos últimos días anunciaba la prensa que el Ministro de Fomento acariciaba la idea de enviar a nuestra zona minera un Regimiento de Ingenieros para construir grandes barracones que sirvan de vivienda provisional a los obreros de las minas y sus familias, muchos de los cuales habitan en casas completamente desprovistas de toda condición higiénica.

De llevarse a la práctica la plausible idea del ilustre político catalán, que tanta actividad viene demostrando en el desempeño de su cargo, sería naturalmente con carácter provisional y mientras no se construyeran los barrios de casas para obreros que desde hace años se vienen solicitando y que son de tan urgente necesidad en nuestra extensa cuenca minera, en la cual habitan muy cerca de 28,000 hombres entregados a la ruda labor de la extracción de la hulla.

La afición a los deportes ha aumentado en esta provincia de manera considerable, siendo el tan conocido del futbol uno de los más predilectos del público asturiano. En Oviedo, Gijón y Avilés se han establecido Sociedades que lo estimulan y fomentan, organizándose con tal motivo admirables y sensacionales partidos, no solo entre sus equipos más escogidos, sino entre los más afamados de España. El **Sporting Ovetense**, el **Stadium Avilesino** y el **Real Sporting** gijonés son los nombres de esos notables centros donde se proteje y divulga tan simpático deporte, y en ellos la juventud asturiana adquiere resistencia física y vigor muscular dedicándose a los más recomendables ejercicios gimnásticos y adiestrándose, en sus respectivos campos, en el manejo del balón para luego competir bizarramente con los más renombrados "equipiers" de la nación.

En estos últimos meses se han celebrado en Oviedo y Gijón extraordinarios partidos de futbol, en los cuales los mozos asturianos han rivalizado con los de Madrid y Bilbao en habilidad y destreza, conquistándose los primeros puestos entre los jugadores más aventajados y temibles.

Entre los partidos recientemente celebrados ha llamado poderosamente la atención de los aficionados, que cada día van siendo más inteligentes y numerosos, el verificado el día nueve del corriente en el hermoso campo de "El Molinón", de Gijón, en el cual, ante numerosísima concurrencia que llenaba tribunas y sillas y se apretujaba de pie en los alrededores del pintoresco lugar, el **Real Sporting** gijonés luchó bravamente con el "Athletic" de Bilbao, cuyo equipo ocupa el primer lugar entre los del Norte de España, habiendo conseguido colocarse en condiciones para obtener el Campeonato, no habiéndolo logrado por ciertas incidencias ocurridas en los semifinales del mismo.

El partido produjo general expectación y llevó el interés a todos los ánimos, y tanto el "Athletic" como el "Sporting" se apuntaron sendos goals, que causaron explosiones de entusiasmo en la multitud, provocando en ella ovaciones delirantes. El partido se repitió el martes doce en el mismo campo de "El Molinón", alcanzando el equipo gijonés uno de los triunfos más resonantes de su ya brillante historia deportiva.

Con la solemnidad ya tradicional en la que es entre nosotros típica y castiga fiesta religiosa, se ha celebrado la festividad del **Corpus** en todas las parroquias del Principado, revistiendo como siempre extraordinario explendor en la Catedral Basílica de Oviedo, en cuya Misa solemne ofició de pontifical el señor Obispo, asistido del Cabildo.

Después de la función religiosa, salió la procesión del Santísimo por las principales calles de la capital, figurando en la vistosa comitiva el Clero de todas las parroquias, las diversas Comunidades religiosas, los alumnos del Seminario Conciliar, los niños de los diferentes Colegios y gran número de fieles. Entre el elemento oficial formaban parte el Ayuntamiento bajo mazas, los Gobernadores Civil y Militar y comisiones de distintos Centros. Detrás de la artística custodia y bajo palio iba el ilustre Prelado entre las más altas dignidades de la Catedral asturiana.

Cerraba la marcha el primer batallón del Regimiento del Príncipe, con bandera y música y la sección de ametralladoras.

En la calle de Cimadevilla y de regreso la procesión a la Catedral, se cantaron los tradicionales villancicos, acto que siempre reviste, en medio de su simpática sencillez, la magnificencia que lleva consigo todo lo que es típico y emana del corazón.

Terminados los actos religiosos, la concurrencia se trasladó a la calle de Uría y a los Alamos, en donde se organizó un espléndido paseo aprovechando la hermosura del día y en el que la mujer asturiana hizo alardes de su elegancia y gentileza.

En Gijón y Avilés se celebró la fiesta del Corpus con la propia brillantez que en la capital, luciendo las casas del trayecto las tradicionales colgaduras y presenciando el paso de las procesiones el abigarrado gentío de todos los años. Con la fiesta más grande que celebra la Iglesia Católica, puede decirse que entra el verano con todos sus atractivos y alegrías, disponiéndose los pueblos a celebrar con el rumbo de siempre sus romerías y ferias y los demás festejos populares de que tan pródiga se muestra la gente de esta tierra, que si es laboriosa y emprendedora como pocas, también sabe dar lo suyo a las inocentes y saludables expansiones del cuerpo, cuando la Naturaleza invita a la vida.

Ha producido excelente efecto en esta provincia el éxito de la suscripción iniciada en esa Isla para contribuir a la reconstrucción del Asilo de los Ancianos Desamparados de Oviedo, destruído hace meses por un voraz incendio que llevó la consternación a la piadosa y benemérita comunidad de las Hermanitas de los Pobres y al seno de numerosas familias, constantes benefactoras del piadoso Asilo.

Con tal motivo, la prensa asturiana dedica entusiastas y merecidos elogios a la labor realizada por el DIARIO DE LA MARINA de la Habana y su ilustre Director, don Nicolás Rivero, a cuyo perseverante esfuerzo débese el éxito alcanzado por la suscripción, que es un nuevo y bellísimo ejemplo de la inagotable caridad de los asturianos residentes en Cuba y del amor con que acogen siempre cuanto se relaciona con el buen nombre de la tierrina.

Las obras para la reconstrucción del Asilo han dado ya comienzo y no pasarán muchos meses sin que el nuevo edificio se halle en condiciones de albergar a los pobres ancianos que al rendir la penosa jornada en la vida, hallan refugio a la sombra protectora de la bendita caridad.

De manera casi inesperada falleció en Madrid, donde se encontraba temporalmente, la distinguida y joven dama doña Antolina de Haro Ponte y Prada, perteneciente a aristocrática familia avilesina. Era hija del Diputado Provincial don Rodrigo de Llano Porte, hermana de los Marqueses de Ferrara y de San Muñoz y estaba casada con don Rosendo Muñoz Alvarez, de cuyo matrimonio deja una hija de pocos años, llamada Isabel, como su abuela materna.

El cadáver de la noble señora fué trasladado a Avilés y de esta villa se le condujo en carroza fúnebre al palacio de la Magdalena, en Soto del Barco, en cuyo panteón de familia recibió cristiana sepultura.

También falleció en la Corte el conocido avilesino don José González López, doctor en Derecho y alto empleado que fué en el Ministerio de Gracia y Justicia, hallándose ahora en la excedencia.

Estaba casado con una distinguida y acaudalada dama también de Avilés, doña María Gutiérrez Alvarez, de cuyo matrimonio no deja descendencia.

Los restos mortales fueron trasladados desde Madrid al Cementerio Católico de la referida villa asturiana, constituyendo el acto una sentida manifestación de duelo.

El Jurado nombrado por la Junta Diocesana concedió la ejecución de la medalla conmemorativa del Centenario de Covadonga, por el modelo presentado en el concurso al joven y laureado escultor asturiano, don Víctor Hevia, cuyo trabajo ha merecido elogios.

Julián ORBON.

Oviedo, 12 de Junio de 1918.

La lista negra

(Viene de la PRIMERA)

Heilbut, Enrique, San Ignacio 54, Habana.
Heilbut & Company, San Ignacio 54, Habana.
Holz, Alfredo (Orenstein & Koppel—Arthur Koppel, S. A., Lonja del Comercio número 217, Habana.
Ibern & Co., Mercaderes 42, Habana.
Ibern, José A. (Ibern & Co.), Mercaderes 42, Habana.
Kaupp & Co., A., Industria 130, Habana
Kirberg, Adolph G. (Ibern & Co.), Mercaderes 42, Habana.
Lehmann & Co., Aguacate 86, Habana.
Michaelsen & Prasse, Obrapía 18, Habana.
Michaelsen, Herman, Santiago de Cuba.
Moré, J. García, Santo Tomás 5, Cerro, Habana.
Orenstein & Koppel—Arthur Koppel Co., Lonja del Comercio número 217, Habana.
Paetzold & Company, M., San Ignacio 54, Habana.
Prasse, Germán, Obrapía 18, Habana.
Revuelta, Manuel, Cienfuegos.
Rintelen, Ricardo, Habana.
Ríos, Juan, San Isidro 24, Habana (Zalvidea, Ríos & Co.)
Scheidt, Francisco, Habana (Hamburg American Line, San Ignacio 54.)
Schumann & Co., Cristina Alta, Santiago de Cuba.
Schumann, Gustavo, Lorraine Baja 9, Santiago de Cuba.
Seeler, Arthur (Seeler Pi & Co.), Habana.
Suárez, Francisco, Cadenas 52, Guanabacoa, Habana.
Tillman & Company, M., San Ignacio 76, Habana.
Toennies, H. Habana.
Upmann & Company, H., Amargura 1 y Mercaderes 4, Habana.
Zalvidea, Ríos & Company, San Isidro 24, Habana.
Zalvidea, Pedro, San Isidro 24, Habana.

Rogelio Cervantes Puig

En los exámenes recientemente verificados en la Universidad Nacional obtuvo las más altas notas para el curso del quinto año de medicina y cirujía el distinguido joven Rogelio Cervantes Puig

Reciba por tal motivo el estimado y culto amigo nuestra más sincera felicitación.

DE INSTRUCCION PUBLICA

OFRECIMIENTO PARA LA NORMAL DE MATANZAS

El señor Secretario de L Pública ha recibido del Cav. José F. García, Agente Consular de Italia en Matanzas el ofrecimiento de la quinta "Alicia", propiedad de su hija, para que en ella sea instalada la futura Normal matancera.

El doctor Domínguez Roldán ha expresado su reconocimiento al Cav. García por su generosa oferta, que será tenida en cuenta.

NUEVAS GESTIONES OFICIALES

La entrevista celebrada ayer mañana por el Secretario de Instrucción Pública con el señor Gobernador Provincial de Matanzas, según anunciamos en nuestra edición anterior, fué consagrada exclusivamente al problema del edificio en que debe ser instalada la Normal matancera.

El doctor Domínguez Roldán encareció nuevamente al señor Gobernador la precisión de que sea desalojada la casa de Contreras y Matanzas en aquella ciudad para cuyo arrendamiento no existe contrato alguno actualmente.

El señor Gobernador, plenamente de acuerdo con estos anhelos benefactores para la cosa pública, habrá de realizar nuevas gestiones y acaso definitivas para tratar de resolver este importante asunto.

COMISION

El inspector Administrativo de la Secretaría de Instrucción Pública, doctor Jaime Hernández, ha sido designado por el Jefe del Departamento para que realice la fiscalización procedente en la tarea de destruir el material inservible que—durante dieciocho años—se ha ido acumulando en el Almacén General de Efectos Escolares de la referida Secretaría.

El doctor Hernández ha sido también designado para análoga comisión en las Juntas de Educación de esta provincia, habiéndose ya cumplimentado en esta capital y disponiéndose a continuarla para la de Marianao.

El itinerario a seguir será en breve dispuesto por el doctor Domínguez Roldán.

PROXIMA CONFERENCIA

Ayer fué comunicada al señor Secretario de Instrucción Pública por el inspector técnico doctor Esplugas, la organización de la conferencia que sobre "Economía Doméstica" pronunciará el próximo domingo día 28, en la Escuela de Artes y Oficios, la señora Pilar Lluy de Houston.

Esta conferencia inicia la serie de las que prepara el Comité Directivo del Club Feminista, recientemente surgido en esta capital.

MR. R. E. PORTER EN SECRETARIA

Ayer visitó al doctor Domínguez Roldán el señor Superintenedente de las Escuelas rurales de varias compañías azucareras de las Villas y Oriente, mister R. E. Porter, para conferenciar con el señor Secretario sobre locales e instalación de aulas en su jurisdicción.

Mr. Porter ha obtenido de la Secretaría varios ejemplares de planos para instalaciones escolares de 1 y 2 aulas rurales.

En estos días ultimará dichas gestiones el celoso y competente funcionario, que tan excelente auxiliar es de la Escuela pública cubana.

ARROLLADO POR UN CAMION

El menor Froilán Betancourt, de siete años de edad y vecino del Calabazar, fué traído al Hospital de Emergencias donde el doctor Olivella lo asistió de gravísimas lesiones diseminadas por todo el cuerpo, fractura del fémur izquierdo y fenómenos de shock traumático, lesiones que recibió al ser arrollado por un camión de la finca El Cacahual.

LOS NATURALES DE PUENTE DE GARCIA RODRIGUEZ

GRAN FESTIVAL

Van de fiesta estos entusiastas gallegos. Y van de fiesta gentil el día 28 del actuar a la Quinta del Obispo. Van a honrar a la Santa Patrona de su pueblo. De la grandeza de la misma dejaremos que hable este estupendo programa:

Programa de las fiestas que tan culta Sociedad de Instrucción ha de celebrar, en su beneficio, destinado el 10 por 100 de su producto líquido a la Humanitaria Asociación de la Cruz Roja Cubana, en los espaciosos campos de la Quinta del Obispo, conmemorando así la festividad de la Virgen del Carmen, Patrona de dicho pueblo

Día 27: A las 12 m., constituída al efecto en dicha Quinta la Comisión de Fiestas, compuesta de la Directiva y Comisión de Propaganda, procederá a izar en los correspondientes mastiles las enseñas de Cuba España y el Estandarte de la Patrona de Puentes, tocándose por la Banda de Música, que también concurrirá, los Himnos de ambas naciones y la Alborada de Veiga.

A las 8 p. m., y en aquellos campos, se celebrará una gran verbena, con iluminaciones, elevándose infinidad de globos, amenizando este acto la misma Banda de Música.

A la misma hora, 8 p. m., el Carro Buena Vista, propiamente iluminado, conduciendo a la directiva, con una banda de música, tocando escogidas piezas musicales, recorrerán las principales calles de esta capital, anunciando al culto grandioso festival, terminando estas vísperas a las doce de la noche.

Día 28. El gran día.—A las 8 a. m., del domicilio social, Neptuno 189, saldrán varias carrozas, convenientemente engalanadas, conduciendo las correspondientes comisiones, con una gran banda de música, tocando alegres pasos dobles, recorriendo las principales calles de esta población y dirigiéndose a los campos del festival.

A las diez a. m., y del mismo domicilio social, saldrá en una hermosa carroza la Directiva en pleno con su Madrina de Honor, para los campos del festival, acompañados también de una banda de música, que tocará aires nacionales, siendo recibida la madrina en dichos campos a los acordes del Himno Regional Gallego, dando comienzo el festival.

A las 12 m., en mesas bien preparadas, se servirá un buen condimentado almuerzo con el siguiente menú:

Aperitivo: Vermouth Cinzano.
Entremeses: Aceitunas de Balsa, Rábanos de Buliqueira, Pepinos de Deveso, Mortadella de San Mamed, Jamón y Queso de Freixo.
Entrantes: Arroz con pollo d'a viuda de Trigo. Ternera Asada d'e Gonzalo. Pescado al horno d'e Valentín. Pan d'a Mouriña y Vino d'e Anxeliño.
Postres: Peras y melocotoies. Tubacos d'a Veiga da Nata. Café d'o Aparral.

A las 2 p. m. dará principio la gran matinée, que amenizará la orquesta del popular Felipe Valdés, alternando en los intermedios la Banda Musical del Decano de orquestas, señor Espinosa, ambas con el siguiente programa.

Por la orquesta:
Ane Steps: Over There, y ¡Oh Fony!
Pasos dobles: La Panderetera y Meleiro.

Danzones
Mala entraña (banda).
Catalina.
Flor de Té.
Mayendia.
Pan de Cemento.
¡Qué malas son...!
Agua que no has de beber...
Dos amigos.
Una noche en Puentes.
Edén Concert (banda).
Ojos triunfadores.
Paso doble, Primera Escuela.
Se acabó el titingó.
El Dios chino.

Por la banda
Primera parte:
Paso doble, Viva Puentes.
Habanera, El Eume.
Jota, Juventud de Puentes.
Mazurka, Riego del Molino.
Vals, Las Olas.
Danza, Consuelo Goas.
Muiñeira, Señorita.
Polca, Consuelo.
Segunda parte:
Paso doble, Chamoselo
Habanera, Se acabó el mundo.
Mazurca, Diluvio.
Vals, N'a Fraga.
Danzón, Rosalía.
Muiñeira, La Patrona.
Jota, Viva Cuba.
Paso doble, La Cruz Roja.

NOTAS.—Para este festival, los campos de la popular Quinta del Obispo han de ser decorados con cortinajes, banderas, gallardetes, infinidad de arcos de follaje y flores, obsequio del Presidente de la Sección de Puentes, don Manuel Ramos.

Para las entradas no devueltas hasta el 25 por la noche, se considerarán admitidas.

Habrá puestos de comidas, bebidas, rosquillas y frutas del país y extranjeras, refrescos de todas clases y todo cuanto pueda apetecer el romero más exigente.

Las vías de comunicación por Ayesterán y Cerro, aumentarán sus vehículos y reducirán sus precios.

Se hace constar que las distintas comisiones de este festival, están autorizadas para hacer retirar de los campos en que el mismo se celebre, toda persona que no guarde el debido orden y compostura, sin obligación de dar explicaciones ni devolución alguna.

EL GREMIO DE CALAFATES DE REGLA Y LA HUELGA DE CARPINTEROS DE RIBERA

Señor Director del DIARIO DE LA MARINA.

MANUEL MURO, Presidente.

Señor:

El Gremio de Calafates de esta villa tuvo noticia oficial en el día de hoy del estado de paro en que se encuentran los carpinteros de ribera, por no haber encontrado eco su justa demanda de aumento de jornales, y en ocasión tan propicia tengo el deber de declarar, a nombre de la sociedad que represento, que esa causa merece todas nuestras simpatías y que estamos dispuestos a prestarle el concurso moral y material que su triunfo requiera.

Rogándole la publicación de la presente, queda de usted con toda consideración,

DE LA SECRETA

ESTAFA

En la Jefatura de la Secreta se presentó la señora Eladia Salgado y Lamas, vecina de Angeles 62, denunciando que desde el día 2 de Mayo del pasado año, Ramón Otero, dueño de la lechería sita en su domicilio, por encontrarse enfermo la dejó al frente del establecimiento ordenándole que pagara las contribuciones y todas las cuentas pertenecientes a dicho establecimiento que en dicho mes había que pagar cuatro recibos de la contribución y como el Otero es socio del Centro de Cafés, se le presentó el cobrador de dicho centro al que conoce por "El Curro", a quien ella le expresó lo que Otero le había indicado y dicho individuo, después de hacer varias cuentas, le dijo que con la suma de ochenta y cinco pesos cubría la deuda; que como no los tenía, el señor Nemesio Ríos se los facilitó y a presencia de éste y de Daniel Noriega le entregó dicha cantidad; que en el mes de Febrero o Marzo de este año le entregó la cantidad de cuarenta y un pesos veinte y un centavos para pagar dos trimestres; que como de estos pagos no le entregó los recibos correspondientes, trató de saber qué había hecho con el dinero y siendo informada por un empleado del Ayuntamiento que le iban a embargar el establecimiento por falta de pago de los trimestres mencionados y cuyo importe se lo había entregado al Curro.

Por tal motivo la denunciante se considera perjudicada.

Poco después el detective Pompilio Ramos, cumpliendo órdenes del Subinspector Jefe de grupo, Perfecto Guardado y Luanco, procedió al arresto y presentación del acusado, que resultó nombrarse José Martín Lallena, vecino de San Francisco 40, quien manifestó que sólo había recibido la suma de cuarenta y un pesos veinticinco centavos, cantidad que le entregó al Secretario auxiliar del Centro de Cafés.

Lallena fué presentado ante el juez de guardia, cuya autoridad lo instruyó de cargos dejándolo en libertad mediante fianza de trescientos pesos.

HURTO

Ramón Mancebo y Pérez, vecino de Mercaderes 21-1/2, denunció que de la habitación que ocupa en la citada casa, le han sustraído prendas que estima en la suma de cuarenta pesos, sospechando que fuera el autor del hecho su compañero José Vázquez, quien pretende embarcarse.

Cartas de Canarias

Para el DIARIO DE LA MARINA

Las Palmas, 16 de abril.

Decía en mi carta anterior que los funerales por León y Castillo habían de ser muy solemnes. Lo han sido hasta el punto de que no se recuerda aquí otra ceremonia fúnebre tan imponente y magestuosa.

Celebráronse en la Catedral el día 9, oficiando el obispo de Canarias. En el centro de la basílica se había levantado un soberbio catafalco que llegaba hasta la bóveda del crucero con inscripciones alusivas a los méritos, servicios y honores que contrajo y de que disfrutó el ilustre difunto. Magníficos blandones en candelabros de plata y bornce ardían en torno al túmulo.

Concurrieron el Cabildo en pleno, el Ayuntamiento en corporación bajo mazas, representaciones de todos los pueblos de Gran Canaria, Lanzarote y Fuerteventura, muchos Alcaldes, todos los cónsules residentes en Las Palmas, todas las sociedades y escuelas y un inmenso gentío. El comercio cerró sus puertas; en el puerto los buques y las casas de las compañías extranjeras allí establecidas, lucían sus banderas a media asta. Fué un día de verdadero duelo en la ciudad.

—Telde también se dispone a honrar por varios modos la memoria del insigne patricio, hijo de dicha población, adonde serán trasladadas sus cenizas, cumpliéndose la última voluntad del señor León y Castillo.

La Sociedad Fomento y Turismo organiza una velada necrológica, para la cual se han pedido unas cuartillas a don Benito Pérez Galdós, quien ha prometido enviarlas.

El gran novelista y el ilustre político y diplomático, hijos los dos de Gran Canaria, esuvieron siempre unidos por estrecha e inalterable amistad.

Se trata de crear en Canarias una nueva y muy importante industria: la de la pasta para fabricar papel extraída de la fibra de la platanera. Acerca del asunto ha dado una conferencia en el Círculo Mercantil el ingeniero industrial don Rafael Hernández Suárez.

La falta de pasta, por las dificultades que existen para introducirla de la América del Norte, de los países escandinavos y de Alemania la escasez y carestía del papel ha creado un conflicto para los periódicos españoles, que se han visto obligados a aumentar el precio unos y a reducir las páginas otros. En Las Palmas también estamos tocando de cerca el encarecimiento del papel.

Si hubiera existido en Canarias la industria de la pasta para fabricarlo, los cosecheros de bananas tendrían hoy una compensación en la actual crisis, vendiendo los troncos de plátaneras, ya que no puede exportarse el fruto. Este hecho debe hacernos reflexionar. En estos momentos frente a la grave situación por que atraviesa el país, experimentamos el mal de la falta de industrias. Si en estas excepcionales circunstancias existiera una industria como la que se quiere implantar, seguramente ella nos ayudaría a salvar la economía isleña, sensiblemente quebrantada.

Con toda claridad y competencia expuso al público el ingeniero señor Hernández Suárez, la cuestión. Lamentó la falta de espíritu de asociación y solidaridad en nuestra tierra, expresando su creencia en el porvenir, que traerá grandes actividades industriale. Yo participo ambién de su optimismo.

Mr. Blanchin, joven aviador francés, ha estado haciendo, con éxito satisfactorio, experiencias en Las Palmas, con la fibra de platanera para fabricar papel.

"Casualmente conocí—dijo el señor Hernández—a Mr. Blanchin. Me invitó a estudiar sus experimentos Acepté con todo el entusiasmo que pongo siempre en lo quede representar un progreso para esta isla. Se trataba más que nada de fijar el rendimiento industrial de sus procedimientos, vea la posibilidad de utilizar prácticamente la fibra de platanera para la preparación de pasta de papel. Se podía pensar en la fábrica y empezar por patentar el producto y el sistema de preparación."

Los troncos de plataneras que, en su mayoría se pudren sin ser utilizados, constituyen la base, la primera materia de la nueva industria. Se pide a los cosecheros que faciliten esos troncos al precio mínimo de 60 céntimos los cien kilos durante un número de años bastante para que la industria arraigue en el país, según dice el señor Hernández Suárez.

El negocio no le ofrece dudas; pero, sin embargo, manifiesta que conviene estudiarlo. Por su parte el ilustrado ingeniero está dispuesto a prestar al proyecto su apoyo más decidido.

Respecto al capital, dice: "Es de 300.000 pesetas. Mr. Blanchin dispone de esta cifra. Es más: tiene compromisos con los socios capitalistas de la futura sociedad explotadora, que le impiden ofrecer mucho capital. Pero creemos que una pequeña participación de capitales del país sería saludable. Una quinta o sexta parte del total, cincuenta o sesenta mil pesetas. Lo bastante para demostrar que la isla, que asegura la primera materia, tiene también confianza en la industria."

El negocio debe estudiarse, y ofrecerse las mayores facilidades para su implantación. Vendría a sumarse a las ya numerosas aplicaciones que se dan a la banana, cuyo cultivo está arruinado por no poder exportarse el fruto.

La harina de plátano se produce desde hace tiempo; existen varias empresas que la fabrican, para el consumo de las islas, y su crédito se extiende notablemente. Esas industrias derivadas de la agricultura, pueden ser nuestra salvación.

Muchos pailebots de los que antes hacían la pesca en Africa, se dedican ahora a transportar la carga de los vapores hundidos por submarinos alemanes en aguas africanas, sobre todo frente a la costa de Marruecos.

Han traído grandes cantidades de diversos artículos. Es un nuevo y pingüe negocio para algunos propietarios de buques; pero no contribuye en nada a abaratar el mercado, pues esas mercancías son acaparadas y vendidas a arbitrarios precios.

—Embarcaron para la Península en el trasatlántico **Infanta Isabel**, el capitán, oficiales y marineros del vapor español **Rita**, que desde hace más de un mes se encuentra fondeado en el puerto de Santa Cruz.

El número de individuos que ya han solicitado puesto en el **Rita** es grande. Este barco saldrá para Cuba con tripulación tinerfeña, a pesar de haber dicho el heroico ex-capitán que en Canarias no había marinos Unicamente se han quedado un maquinista y un tripulante de la antigua dotación.

—El vaporcito **Orotava**, de la matrícula de Las Palmas, naufragó a seis millas de Santander.

La tripulación pudo salvarse en una ballenera que conducía carbón a Bilbao.

Era el primer viaje que hacía por cuenta de sus nuevos propietarios los señores Ustera y Leal, bilbainos, que lo adquirieron en 245,000 pesetas.

—En la travesía de Cuba a Canarias del vapor **Infanta Isabel**, perteneciene a la compañía Pinillos, falleció el pasajero cubano Rafael Gil Mesa, siendo su cadáver arrojado al mar.

—En breve llegará a Sana Cruz de Tenerife el ilustre periodista don Manuel Delgado Barreto, director de **La Acción**, de Madrid.

—Para la Península ha embarcado el doctor don Luis Millares.

—Ha sido nombrado chantre de la catedral de Las Palmas el ilustrado sacerdote don Juan Espino.

—En Santa Cruz celebróse hace pocos días una asamblea para estudiar asuntos de interés para aquella isla.

"CONTOUR"

FELIZ IDEA—

La de darle forma *Curvilinea* a la base del

CUELLO ARROW

Ningun otro fabricante de cuellos puede ofrecerle el cuello de base curvilinea, por ser invención nuestra. El nuevo cuello CONTOUR tiene la base curvilinea.

Nada mas comodo ni mas elegante. Pidale a sui camisero el nuevo cuello CONTOUR de base curvilinea.

Ajuste perfecto. Forma irreprochable. Corte Divino.

Fabricado unicamente por la Fabrica "Arrow"

CLUETT, PEABODY & CO., INC., E. U. A., *Fabricantes*

SCHECHTER & ZOLLER

Agentes Generales y Distribuidores PARA, LA ISLA DE CUBA

La concurrencia fué grandísima, llenando por completo las salas de la Diputación, donde se verificó el acto. Estaban representados todos los pueblos tinerfeños y gran número de entidades.

Después de pronunciarse patrióticos discursos, se tomaron importantes acuerdos relacionados con el objeto de la convocatoria.

El principal de estos, fué gestionar la construcción de un ferrocarril, que, partiendo de la capital, termine en el extremo Norte de la isla.

—El marqués de Velilla de Ebro ha pedido la mano de la bella señorita de Rivera, hija del coronel del mismo apellido, para su hijo el auditor de guerra don Pedro Jordán de Urríes.

La boda se efectuará próximamente.

—Contra el Ayuntamiento de Las Palmas ha sido presentada una querella por los concejales republicanos.

—Han fallecido: en las Palmas, la señora doña Manuela Arata viuda de Ley, la joven señora doña Concepción Baez de Menéndez, y don José Rodríguez Alvarez, dignidad de Maestrescuela de esta Basílica; en el puerto de la Cruz, la señora viuda de Elgueta.

Francisco González Díaz.

Distinguido jurisconsulto mejicano

QUE SE GRADUA DE DOCTOR EN DERECHO EN LA UNIVERSIDAD DE LA HABANA

El ilustrado abogdo mejicano don Vicente Sánchez Gutiérrez, miembro distinguido de la Colonia Mejicana, culto abogado que ejerció en Méjico con lucimiento y prestigio su carrera, después de sustentar los seis exámenes parciales y el de Grado que prescribe nuestra Ley de Enseñanza, ha recibido en nuestra Universida del Título de Doctor en Derecho Civil.

El nuevo doctor, es hombre de gran cultura y excepcionales energías, amante de su patria, por lo que tomó parte activa en el intenso movimiento político que desde 1910 ha conmovido a Méjico, motivo por el que actualmente se halla emigrado de su país. Recorrió varios países y finalmente resolvió radicarse entre nosotros, emprendiendo desde luego los trabajos preparatorios necesarios para sufrir la ruda prueba a que se ha sujetado para adquirir el título de Doctor en nuestra Universidad y poder legalmente ejercer su profesión en nuestro país. Es el primer abogado mejicano que recibe el Grado en nuestra Universidad, motivo por el que lo felicitamos sinceramente, así como al grupo de mejicanos cultos que forman la laboriosa Colonia de que forma parte el doctor Sánchez Gutiérrez, quien nos participa haber abierto su bufete en la calle Habana número 110. Le deseamos todo género de prosperidades y triunfos en nuestro hospitalario suelo.

Asociación de Dependientes

DELEGACION DE GUANABACOA

En la tarde del domingo 7 del actual, una comisión presidida por el señor Casimiro Solana, presidente de la Sección de Propaganda, e integrada por los señores René Carlés, Joaquín Zequeira, Plutarco L. López y otros más, se personó en la vecina Villa para reorganizar la directiva de la delegación allí establecida. Concurrieron también a dicho acto los señores Pedro A. Suárez y doctor Gustavo Varona, presidente y médico respectivamente de la Delegación de Regla.

La Comisión fué agasajada y obsequiada espléndidamente. He aquí los prestigiosos elementos designados para regir los destinos de dicho organismo: Presidente: señor Macario Cuenllas; Vice: señor Pedro Pons Caballé; Secretario: Carlos de la Pazuela; Vocales: señores Gregorio Olavarri, Moisés Gutiérrez, José López, Miguel Viondi, Francisco Quirós, Segundo Presmanes, José Díaz Díaz, Pedro Tantalora, Eusebio Rubio, Florentino Fernández, Francisco Fernández Roa, José R. Ramos y Nicolás Villageliú. Se confirmó en el cargo de médico al doctor Miguel de Castro y se designó cobrador al señor Isidoro Bustamante. Para el despacho de fórmulas se autorizó a todas las farmacias de la localidad. En medio del mayor entusiasmo tomó posesión la nueva directiva habiéndose pronunciado elocuentes discursos en pro del auge y engrandecimiento de la Asociación de Dependientes del Comercio y de la Delegación de Guanabacoa.

Plácemes merece la expresada Asociación por atender cumplidamente a sus asociados y la Sección de Propaganda que preside nuestro amigo señor Casimiro Solana por el celo y actividad que ha desplegado en la reorganización del referido organismo.

DESDE BOLONDRON

Julio, 14.

EL PROBLEMA DEL AGUA

La situación dificilísima que con respecto al agua, venimos atravesando desde hace algunos meses, continúa sin que traza alguna de solución se deje entrever.

La población hondamente perjudicada por la falta de ese servicio, pide que se solucione cuanto antes este problema y se le sirva tan precioso como necesario líquido. Los grandes esfuerzos que hasta el presente ha hecho nuestro Ejecutivo Municipal, por combatir y salvar esta crisis, se han estrellado ante la realidad. Las buenas iniciativas, llenas de los mejores deseos, han sido también inútiles.

Comprendemos que el Municipio de Bolondrón, no puede hacer mucho más en su esfera de acción de lo que ha hecho. ¿Pero no cree el señor Alcalde que este conflicto no puede subsistir por mucho tiempo? La higiene, los servicios sanitarios, etc. obligan a que se normalice el servicio y se evite la carestía de tan preciado líquido, y que se haga cuanto sea menester sobre este fin. Créalo, amigo Albistur, el asunto tiene un aspecto muy distinto del que hasta ahora se le está dando. ¿Por qué no ejerce usted su buena influencia, cerca del Honorable Presidente de la República y de los Secretarios de Gobernación y de Sanidad, planteándole esta difícil situación y solicitando de ellos la ayuda para resolver problema de tan vital interés?

Como antes digo, no oes el Ejecutivo Municipal el directamente responsable de lo que pasa; también echemos las dos terceras partes de los cargos, a nuestros buenos Concejales, que por cuestiones políticas o favoritismos tuvieron a bien dejarnos sin presupuesto en el actual ejercicio y, por ende, sin la necesaria consignación para el acueducto.

EN EL CASINO ESPAÑOL

El próximo domingo, día 28, celebrará esta culta Institución en sus amplios salones un gran baile de sala, con motivo de solemnizar el Santo Patrono de España. La Sección de Recreo en cuya presidencia figura el entusiasta y caballeroso amigo Menéndez Valdés, designó la magnífica orquesta de Tata Pereira para la ejecución de los bailables. Acertada elección.

EXAMENES

No puedo cerrar estas líneas sin antes consignar mi sincera felicitación al culto joven y buen amigo Andrés S. Núñez, por los brillantísimos exámenes efectuados en el Instituto Provincial de Matanzas. En todas las asignaturas mereció del Tribunal Calificador, la nota de "Sobresaliente."

Justísima recompensa a quien dedica su amor a los estudios.

NUESTRO SOMBRERO

Estará de Moda Pero no es Higiénico.

El hombre generalmente compra un sombrero que está de moda, pero estos sombreros causan desazones.

Los calvos aumentan todos los días. Los sombreros cobijan gérmenes parasíticos que se desarrollan y minan la vida de las raíces del cabello.

Cuando éste empieza a caer y el cuero cabelludo se cubre de caspa, es señal segura de que esos gérmenes incontables están entregados a su labor nefasta. Sólo hay un medio de sustraerse a sus estragos, y es la aplicación del "Herpicide Newbro" al cuero cabelludo, de cuyas resultas se extinguen los gérmenes y el pelo con seguridad vuelve a crecer. Cura la comezón del cuero cabelludo. Véndese en las principales farmacias.

Dos tamaños: 50 cts. y $1 en moneda americana.

"La Reunión", E. Sarrá.—Manuel Johnson, Obispo, 53 y 55.—Agentes especiales.

America ha sido conquistada por una revolucion en ropa interior para hombres. Esta ahora de camino por Puerto Rico. La ropa interior de combinacion marca "REIS" es caracterizada por la uniformidad de su gordura Pide la Vd à su vendedor

ROBERT REIS & CO., Broadway, New York

La Casa del Pobre.

MES DE MAYO DE 1918

En el mes de Mayo nuestros ingresos llegaron a la suma de $333.91 centavos, por los motivos siguientes; por la subvención del Ayuntamiento, $100; por el donativo de una señora, $150; por varios donativos, $20; por la recaudación entre los asociados, $113.90 centavos.

Nuestros gastos alcanzaron a la cifra de $359.71 centavos, por los motivos siguientes; por 79 auxilios en efectivo para alimentos, $128; por 10 alquileres de habitaciones, $56; por sueldos de dos inspectores, $37; por auxilio al Dispensario "La Caridad", $53.44; por el almuerzo diario a 25 mujeres pobres, $47.89; por socorros en efectivo, $17.89; por gastos varios, $8.10; por el diez por ciento de los cobros, $11.39 centavos

Familias inscriptas, 2766.
Familias socorridas, 102.
Mujeres inscriptas, 5582.
Mujeres socorridas, 204.
Niños inscriptos, 10.032.
Niños socorridos, 408.
Hombres socorridos, 1.

PERSONAS QUE HAN REMITIDO SU DONATIVO

Una señora caritativa, $150; señorita Piedad Quinteros Madrigal, de Sancti Spíritus, $10; un señor que oculta su nombre, $10.

En Habana 58 están nuestros comprobantes a la disposición de las personas que deseen verlos y examinarlos.

Dr. M. Delfín

N. GELATS & Co.

AGUIAR, 106-108 BANQUEROS HABANA

Venden CHEQUES de VIAJEROS pagaderos en todas partes del mundo.

—Y—

CARTAS DE CREDITO CIRCULARES

en las mejores condiciones.

"SECCION DE CAJA DE AHORROS"

Recibimos depósitos en esta Sección pagando intereses al 3 p% anual.

Todas estas operaciones pueden efectuarse también por correo.

LA GRAN FLOTA BLANCA

MAGNIFICOS VAPORES PARA PASAJEROS

	Ida.	Ida y vuelta.
New York.	$40.00	$ 76.00
New Orleans.	"30.00	" 55.00
Cuba.	"45.00	" 90.00

PASAJES MINIMOS DESDE SANTIAGO INCLUSO DE COMIDAS

	Ida.	Ida y vuelta.
New York.	"50.00	$ 95.00
Kingston.	"15.00	" 30.00
Puerto Barrios.	"50.00	"100.00
Puerto Cortez.	"50.00	"100.00

LA UNITED FRUIT COMPANY

SERVICIO DE VAPORES

PARA INFORMES:

Walter M. Daniel Ag. Gral. Lonja del Comercio, Habana.

L. Abascal y Sbnos. Agentes. Santiago de Cuba.

"THE ROYAL BANK OF CANADA"

FUNDADO EN 1869

CAPITAL AUTORIZADO.	$ 25.000.000-00
CAPITAL PAGADO.	" 12.911.700-00
RESERVA.	" 14.000.000-00
UTILIDADES POR REPARTIR.	" 564.000-00
ACTIVO TOTAL.	" 335.000.000-00

425 SUCURSALES

NEW YORK, cor. William & Cedar Sts.
LONDRES, Bank Buildings, Princes St.

25 SUCURSALES EN CUBA

Corresponsales en España e Islas Canarias y Baleares, y en todas las otras plazas bancables del mundo.

En el Departamento de Ahorros se admiten depósitos a intereses desde CINCO PESOS en adelante.

Se expiden CARTAS DE CREDITO para viajeros en LIBRAS ESTERLINAS o PESETAS, valederas éstas sin descuento alguno.

SUCURSALES EN LA HABANA

Galiano, 92.—Monte, 118.—Miralla, 52.—Vedado, Línea, 67

OFICINA PRINCIPAL: Obrapía, 33.

ADMINISTRADORES:

R. AROZARENA. F. J. BEATTY.

BIBLIOGRAFI... LA LIBRERIA "CERVANTES"

EDUARTO DATO.—Repertorio de Jurisprudencia administrativa, 1910 a 1915. Todo cuarto de la obra. 1 tomo en pasta. $6.50

F. GAUGEAS.—Precios de razdiodiagnestic Technique et Clinique. Deuxieme edition avec 220 figures et 63 planches hors texte. tomo en tela. 8.00

DR. ARCELIN.—Exploración radiológica de las vías urinarias. Litiasis y proyectiles de guerra. Edición ilustrada con 123 figuras en el texto y 6 láminas sueltas. 1 tomo en tela. 4.00

VENTALLO VERGES. — Especialidades farmacéuticas extranjeras. Su preparación y composición. Colección de dictámenes y análisis. Contiene 3.719 preparados. 1 tomo en tela. 5.50

SALVADOR DE LA TORRE Y HUERTA.—ipos de organización. Auntes para servir de guía en los cursos de Biología e Historia Natural. Edición ilustrada. 1 tomo rústica. 1.50

WEBSER WELLS. — Nueva Trigonometría Plaan y Esférica. Traducida del inglés por E. Pereda. 1 tomo en tela. 2.50

ALEJANDRO SUX. — Curiosidades de la guerra. 1 tomo en rústica. 0.80

HENRIX IBSEN.—Peer Gynt. Tomo V del Teatro completo. Traducción castellana de Pedro Pellicena. 1 tomo en rústica. . . . 1.00

TTjpád,EAOI ETAOI SHRDL ETAOIN

JUAN ZORRILLA DE SAN MARTIN.—La Epopeya de Artigas. Historia de los tiempos heroicos de la República Oriental del rugnay. Segunda edición. 2 tomos en tela. 5.00

RUIZ DE ALARCON.—Teatro. Tomo 37 de los "Clásicos de la Lectura." Edición prólogo y notas de Alfonso Reyes. 1 tomo en piel. 2.25

La misma obra en tela blanca. . . 2.00

La misma obra en rústica. . . . 1.50

ALFONSO DE LAMARTINE.—Viaje a Oriente. 1 tomo en rústica. 0.80

Fr. ADRIANO SUAREZ.—Levántate y anda. Auto-educación y cultura humana. Segunda edición corregida y aumentada. 1 tomo en rústica. 1.40

RAMON ARMADA EIXEIRO.—Da Terriña. Versos gallegos. 1 tomo en rústica. 1.00

J. DE LA LUZ LEON.—La emoción del minuto. Entrevistas y crónicas. Entrevistas políticas con M. Rodríguez Fuentes.—Féliz del Prado.—A Betancourt Mandeley. José R. Barceló.—Manuel Planas, Etc. 1 tomo rústica. 0.60

MEMORIAS DE MILLAN ASRAY, exdirector de la Cárcel de Madrid y exjefe de la policía de Madrid y Barcelona. 1 tomo en rústica. 1.00

EUSTAQUIO CABEZON.—La prole de Adán. Versos festivos. 1 tomo en rústica. 1.00

JOSE DE MATURANA.—Naranjo en flor. Poesías con prólogo de Saul Taberdá. Colección "Cultura Argentina." 1 tomo en rústica. 1.00

CRISPULO MORO CABEZA. Charlas infantiles. Pintipolín. Su infancia, con prólogo de don José Francos Rodríguez. 1 tomo encuadernado. 0.60

CRISPULO MORO CABEZA.—Charlas infantiles. Pintipolín. Su juventud, con prólogo de don José Francos Rodríguez. 1 tomo encuadernado. 0.60

LIBRERIA "CERVANTES", DE RICARDO VELOSO.

Querer fuerzas físicas, sin tomar las

PILDORAS VITALINAS,

Es tan inútil, como machacar en hierro frío.

Mantienen vigorosos a los hombres, con plenas energías

SE VENDEN EN TODAS LAS BOTICAS

DEPOSITO: EL CRISOL. NEPTUNO Y MANRIQUE.

DEPORTES

BASE-BALL

(INFORMACION RECIBIDA POR NUESTRO HILO DIRECTO)

Chicago y Filadelfia lucharon ayer durante 21 rounds para decidir un juego

Ha resultado este mach el más largo de la temporada diferenciándose en un sólo inning del que en 1917 efectuaron Brooklyn y Pittsburg y que resultó el más largo de la Liga. En la Liga Americana Filadelfia y Boston establecieron un record en 1906 cuando jugaron 24 innings por el triunfo.

RESULTADOS DE HOY

LIGA NACIONAL

Cincinnati 2; New York 1.
Cincinnati 1; New York 4.
Pittsburg, 5; Brooklynn 4.
Chicago 2; Filadelfia 1.
San Luis 4; Boston 3.

LIGA AMERICANA

Washington 5; Cleveland 4.
Boston 7; San Luis 0.
Boston 4; San Luis 0.

LIGA NACIONAL

UN TREMENDO JUEGO DE 21 ROUNDS

CHICAGO, 17.

Estableciendo el record de la Liga Nacional en juegos largos durante la presente temporada y con uno menos que el record de la misma desde su fundación, el Chicago derrotó hoy al Filadelfia dos por una en un gran duelo de pitchers (que se prolongó durante 21 innings) entre Watson y Tyler.

El record de la Liga Nacional en juegos de larga duración fué establecido en 1917 cuando Brooklyn y Pittsburg lucharon 22 rounds. En la Liga Americana Filadelfia y Boston establecieron un record en 1906 cuando jugaron 24 innings para decidir un match.

La movilización que de sus bateadores de reserva hizo el manager Mitchel en el round 21 dieron la victoria a su club. En ese inning Barber bateando por Zeider conectó de hit. Watson dió un "desbol" a Killifer y Mac Cabe, bateando por Tyler, produjo un bunt que le permitió llegar a primera llenando las bases sin ningún out. En estas condiciones fué al bate Flack que obtuvo su quinto hit del juego haciendo anotar a Barber.

Score:

FILADELFIA

	V.	C.	H.	O.	A.	E.
Bancroft, ss.	9	0	2	6	13	0
Williams, cf.	9	1	1	6	0	0
Stock, 3b.	9	0	1	2	4	0
Luderus, 1b.	9	0	3	24	2	0
Meusel, lf.	9	0	0	7	0	0
Cravath, rf.	7	0	2	3	0	0
Hemingway, 2b.	8	0	2	5	10	0
Adams, c.	7	0	2	5	1	0
Burns, c.	1	0	0	2	0	0
Watson, p.	8	0	0	0	0	0
	76	1	13	60	30	0

CHICAGO

	V.	C.	H.	O.	A.	E.
Flack, rf.	8	1	5	5	0	0
Hollocher, ss.	7	0	2	1	3	1
Mann, lf.	9	0	1	6	1	0
Merkle, 1b.	9	0	3	28	2	0
Paskert, cf.	7	0	1	7	0	0
Deal, 3b.	9	0	1	3	6	0
Zeider, 2b.	8	0	0	2	10	0
Killifer, c.	8	0	2	7	1	0
Tyler, p.	8	0	2	4	7	0
Barber, x.	1	1	1	0	0	0
Mc Cabe, xx.	1	0	1	0	0	0
	75	2	19	63	30	1

x Bateó por Zeider en el 21o.
xx Bateó por Tyler en el 21o.

ANOTACION POR ENTRADAS:

Fila. . . . 000 100 000 000 000 000 000—1
Chicago. . . 100 000 000 000 0000 000 001—2

SUMARIO:

Two base hits: Holocher, Hemingway.
Bases robadas: Cravath 2; Flack.
Sacrifice hits: Paskert, Hollocher.
Double play: Bancroft a Hemingway a Luderus.
Quedados en bases: Fila 13; Chicago 20.
Primera base por errores: Fila 1.
Bases por bolas: Watson 4; Tyler 1.
Hit pitcher: Watson (Killifer.)
Struckout: Watson 5; Tyler 8.

GANO EL PITTSBURG

PITTSBURG, 17.

El team local ha obtenido tres victorias consecutivas sobre el Brooklyn al que también derrotó hoy después de once innings de enconada lucha. Fué notable el batting de Mackkechnie, el antesalista local, quien empujó un triple y dos sencillos en cuatro excursiones al bate.

Score:

BROOKLYN

	V.	C.	H.	O.	A.	E.
Johnston, rf.	5	1	1	0	0	0
Olson, ss.	5	0	1	2	6	2
Daubert, 1b.	4	0	0	19	0	1
Z. Wheat, lf.	4	1	1	0	0	0
Nixon, lf.	0	0	0	0	0	0
Meyrs, cf.	3	0	0	2	0	0
O'Mara, 3b.	4	1	1	3	4	0
Doolan, 2b.	4	0	0	4	9	0
Miller, c.	4	1	0	2	2	0
Robertson, p.	4	0	2	0	4	0
	37	4	6	32	25	3

PITTSBURG

	V.	C.	H.	O.	A.	E.
Ellam, ss	5	0	1	2	2	2
Caton, z.	1	0	0	0	0	0
Bigbee, lf.	5	1	2	1	1	0
Carey, cf.	4	1	1	4	0	0
Southworth, rf.	4	0	0	4	0	0
Cutshaw, 2b.	6	1	3	3	4	1
Mollwitz, 1b.	4	1	1	14	0	0
Mc Kechnie, 3b.	4	1	4	1	4	0
Schmidt, c.	2	0	0	4	2	0
Cooper, p.	5	0	1	0	4	0
	40	5	13	33	17	3

z Bateó por Ellam en el 11o.

ANOTACION POR ENTRADAS

Brooklyn. . . . . 002 200 000 00—4
Pittsburg. . . . . 010 210 000 01—5

SUMARIO:

Two base hits: Ellam, Mckechnie.
Three base hits: Mollwitz, Mckechnie.
Bases robadas: Bigbee, Carey, Southworth, Cutshaw.
Sacrifice hits: Daubert, Myers, Mollwitz, Schmidt.
Sacrifice fly: Schmidt.
Double plays: Olson y Daubert.
Quedados en bases: Brooklyn 7; Pittsbusg 13.
Primera base por errores: Brooklyn 1; Pittsburg 1.
Bases por bolas: Robertson 7; Cooper 4.
Hit pitcher: Cooper 1; Z. Wheat.
Struckoua: Robertson 2; Cooper 2.
Passed ball: Miller.

UNO PARA CADA UNO

CINCINNATI, 17.

Gigantes y rojos dividieron un doble juego hoy ganando el primero los del patio y los segundos el team neoqorkino debido al tremendo batting de Burns. En el primer juego los visitantes lograron trece hits contra Schneider, pero no lograron ligarlos de lo que resultó que anotaron una sola carrera.

Scores:

PRIMER JUEGO

NEW YORK

	V.	C.	H.	O.	A.	E.
Burns, cf.	5	0	2	4	0	0
Young, rf.	5	0	2	1	0	0
Fletcher, ss.	4	0	2	0	4	0
Doyle, 2b.	3	0	2	1	5	0
Zimmerman, 3b.	4	0	0	0	2	0
Wilhoit, 1b.	4	0	1	3	0	0
Holke, 1b.	4	0	1	10	2	0
Mc Carty, c.	3	1	1	4	0	0
Perritt, p.	2	0	2	1	0	0
Rariden, x.	1	0	0	0	0	0
	35	1	13	24	13	0

x Bateó por Perritt en el noveno.

CINCINNATI

	V.	C.	H.	O.	A.	E.
Groh, 3b.	3	0	1	1	1	0
L. Magge, 2b.	4	0	2	3	5	0
Roush, cf.	4	0	0	2	0	1
Chase, 1b.	4	0	3	11	0	0
Neale, lf.	4	0	0	4	0	0
Griffith, rf.	3	0	1	0	0	0
Blackburne, ss.	3	0	0	4	4	0
Wingo, c.	3	1	1	2	2	0
Schneider, p.	3	1	1	0	1	0
	31	2	9	27	13	1

ANOTACION POR ENTRADAS

New York. . . . . 000 010 000—1
Cincinnati. . . . . 000 020 00x—2

SUMARIO:

Two base hits: Chase, Burns.
Bases robadas: Groh, Young, Wilhoit.
Sacrefice hit: Perritt.
Sacrifice fly: Groh.
Double plays: L. Magge a Blackkburne a Chase.
Quedados en fases: New York 10; Cincinnati 6.
Bases por bolas: Schneider 2.
Struckout: Schneider 2; Perritt 2.
Wild pitch: Perritt.

SEGUNDO JUEGO

NEW YORK

	V.	C.	H.	O.	A.	E.
Burns, cf.	4	2	3	1	0	0
Young, rf.	3	0	1	6	0	0
Fletcher, ss.	3	1	0	2	0	0
Doyle, 2b.	3	0	2	2	5	0
Sicking, 2b.	1	0	1	0	1	0
Zimmerman, 3b.	4	0	0	1	1	0
Wilhoit, lf.	4	0	1	0	0	0
Holke, 1b.	4	0	0	12	0	0
Rariden, c.	3	0	1	3	2	0
Causey, p.	3	1	2	0	0	0
	32	4	11	27	9	0

CINCINNATI

	V.	C.	H.	O.	A.	E.
Groh, 3b.	3	1	2	1	1	0
L. Magge, 2b.	4	0	0	3	4	1
Roush, cf.	4	0	1	0	0	0
Chase, 1b.	4	0	1	11	0	0
Neale, lf.	3	0	1	3	2	0
Griffith, rf.	4	0	0	3	0	0
Blackburne, ss.	4	0	1	4	6	0
Wingo, c.	4	0	0	2	3	0
Eller, c.	2	0	1	0	2	0
	32	1	7	27	18	1

ANOTACION POR ENTRADAS

New York . . . . 100 003 000—4
Cincinnati. . . . . . . 000 000 020—1

SUMARIO:

Two base hits: Groh, Burns 2; Young.
Bases robadas: Neale, Fletcher, Doyle.
Sacrifice hits: Eller, Young.
Sacrifice fly: Fletcher.
Double play: Neale a L. Magee.
Quedados en bases: New York 3; Cincinnati 7.
Primera base por errores: New York 1.
Bases por bolas: Causey 2.
Struckout: Eller 1; Causey 2.

LOS CARDENALES VENCIERON

SAN LUIS, 17.

El club que representa a esta ciudad en la Liga Nacional venció hoy al Boston 4 por 3 por haber bateado oportunamente en el noveno round. La serie, pues quedó empatada entre ambos clubs.

Score:

BOSTON

	V.	C.	H.	O.	A.	E.
Rawlings, 2b.	4	1	1	3	3	0
Herzog, 1b.	5	0	2	9	1	0
Massey, cf.	4	0	0	4	0	0
Wickland, rf.	4	0	1	0	0	0
J. C. Smith, 3b.	4	0	0	1	4	0
Murphy, lf.	4	1	2	1	0	0
Wilson, c.	3	0	1	6	1	1
Maranville, ss.	3	0	1	2	4	1
Hughes, p.	0	0	0	0	0	0
Canavan, p.	3	1	0	0	1	0
	34	3	8	26	14	2

SAN LUIS

	V.	C.	H.	O.	A.	E.
Hathcote, cf.	4	0	2	1	0	0
Fisher, 2b.	2	1	1	2	3	0
Cruise, rf.	5	0	2	1	0	0
Paulette, ss. 1b.	4	0	0	6	4	0
Mchenry, lf.	3	0	2	1	0	0
Betzel, 3b.	5	0	1	1	1	2
Grimm, 1b.	3	1	1	6	1	0
Mattick, x.	1	0	0	0	0	0
Wallace, ss.	0	0	0	0	0	0
González, c.	2	1	0	8	1	0
Meadows, p.	4	1	1	1	2	0
	33	4	10	27	12	2

x Bateó por Grimm en el noveno.

ANOTACION POR ENTRADAS:

Boston. . . . . 002 100 000—3
San Luis. . . . . 020 000 101—4

SUMARIO:

Two base hits: Rawlings, Grimm, Meadows, Marphy 2.
Thre base hit: Mchenry.
Sacrifice hits: Rawlings, Heathcote, Fisher.
Double plays: González y Paulette; Wilson, J. C. Smith y Herzog.
Quedados en bases: Boston 8; San Luis 12.
Primera base por errores: Boston 2.
Bases por bolas: Hughes 3; Canavan 4; Meadows 3.
Hits a los pitchers: Hughes 2 en 1; Canavan 8 en 7-2|3.
Hit pitcher: Meadows (Wilson.)
Struckout: Canafan 5; Meadows 7.
Wild pitch: Canayan.

EL DIARIO DE LA MARINA es el periódico de mayor circulación de la República.

LIGA AMERICANA

LOS SENADORES VENCIERON

WASHINGTON, 17.

No obstante el rudo ataque on que inauguró el juego de hoy el team de los napoleones, el Washington logró vencerle con score de 5 por 4. El fielding de Chapman, el shor stop de los visitantes, fué la nota saliente y brillante del match. Chapman aceptó nueve lances, algunos de ellos muy ydifíciles.

Score:

CLEVELAND

	V.	C.	H.	O.	A.	E.
Chapman, ss	5	1	1	5	4	0
Johnston, 1b	3	1	1	12	0	1
Speaker, cf.	4	1	1	1	0	0
Roth, rf.	3	0	1	1	1	0
Wambsganss, 2b.	3	1	2	1	2	0
Wood, lf.	4	0	1	1	0	0
Evans, 3b.	3	0	0	1	4	[illegible]
Graney, x.	0	0	0	0	0	0
O' Neill, c.	4	0	1	2	3	0
Bagby, p.	3	0	0	0	2	0
Farmer, xx.	1	0	0	0	0	0
	33	4	8	24	16	1

X bateó por Evans en el noveno.
XX bateó por Bagby en el noveno.

WASHINGTON

	V.	C.	H.	O.	A.	E.
Shotton, lf.	4	3	2	0	0	0
Foster, 3b.	4	1	3	2	1	0
Judge, 1b.	2	0	1	9	1	1
Milan, cf.	4	0	1	4	0	0
Schulte, rf.	2	0	0	3	0	0
Shanks, 2b.	4	0	2	2	4	0
Picinich, c.	3	1	1	5	2	0
Mcbride, ss.	4	0	0	2	1	0
Harper, p.	1	0	0	0	0	0
Johnson, z.	1	0	0	0	0	0
Mateeson, p.	1	0	1	0	2	0
	30	5	11	27	11	1

Z bateó por Harper en el sexto.

ANOTACION POR ENTRADAS

Cleveland. . . . . . . 300 001 000—4
Washington. . . . . . 101 100 20x—5

SUMARIO:

Two base hit: Roth.
Three base hits: Chapman, Picinich.
Bases robadas: Johnston, Shotton, Shanks.
Sacrifice hits: Judge, Picinich, Roth, Wambsganss.
Sacrifice flies: Judge, Harper.
Quedados en bases: del Cleveland, 6; del Washington, 8.
Primera por errores: Cleveland, 1.
Bases por bolas: de Magby, 3; de Matteson, 1.
Hits: de Harper, 6 en 6 innings; de Matteson, 2 en 3.
Hit por pitcher: por Harper (Jahnston).
Struckout: por Harper, 1; por Bagby, 1; por Matteson, 3.
Wild pitch: Harper.
Pitcher ganador: Matteson.

EL BOSTON GANO DOS

BOSTON, 17.

El Boston ganó dos juegos hoy contra el San Luis el primero con score de siete por cero y el segundo, 4 por cero. De modo que el San Luis fué blanqueando par de veces. El segundo fué terminado en el quinto, por la lluvia.

Ruth pitcheó el segundo juego y bateó dos dobes en dos veces al bate. En el segundo juego Schang y Severeid cambiaro nalggunos golpes, siendo ambos expulsados del juego. Dice Schang que Severeid estuvo demasiado grosero a ltocarle en home para hacerle out.

Véanse los scores:

PRIMER JUEGO

SAN LUIS

	V.	C.	H.	O.	A.	E.
Maisel, 3b.	5	0	1	3	0	0
Austin, ss.	4	0	0	3	5	1
Sisler, 1b.	4	0	0	7	0	1
Demmitt, rf.	3	0	0	1	0	0
Tobin, lf.	4	0	2	4	0	0
Gedeon, 2b.	4	0	1	3	4	0
Smith, cf.	4	0	2	0	0	0
Nunamaker, c.	2	0	0	3	1	1
Wright, p.	3	0	1	0	1	0
Hendryx, x.	1	0	0	0	0	0
	34	0	7	24	11	3

X bateó por Wright en el noveno.

BOSTON

	V.	C.	H.	O.	A.	E.
Hoper, rf.	5	0	1	0	0	0
Shean, 2b.	4	1	2	3	6	0
Strunk, cf.	4	0	1	2	0	0
Ruth, lf.	4	0	1	3	0	0
Whiteman, lf.	0	0	0	0	0	0
Mcinnis, 1b.	3	0	0	12	0	0
Scott, ss.	4	1	0	1	5	0
Barbare, 3b.	4	2	2	0	0	0
Mayer, c.	3	2	2	5	0	0
Bush, p.	4	1	3	1	2	0
	35	7	12	27	13	0

X bateó por Wright en el noveno.

ANOTACION POR ENTRADAS:

San Luis. . . . . 000 000 000—0
Boston. . . . . 030 120 01x—7

SUMARIO:

Two base hits: Gedeon, Smith, Barbare, Mayer, Shean, Strunk.
Three base hits: Shean, Bush.
Bases robadas: Scott.
Sacrifice hit: Shean.
Double play: Austin a Gedeon.
Quedados en bases: del San Luis, 10; del Boston, 9.
Primera por errores: Boston, 2.
Bases por bolas: de Wright, 4; de Bush, 3.
Struckout: por Wright, 2; por Bush, 4.
Passed ball: Nunamaker.

SEGUNDO JUEGO

BOSTON

	V.	C.	H.	O.	A.	E.
Maisel, 3b.	3	0	0	1	0	0
Austin, ss.	2	0	2	0	3	1
Sisler, 1b.	2	0	0	5	1	0
Demmitt, rf.	2	0	1	0	0	0
Tobin, lf.	1	0	0	2	0	0
Gedeon, 2b.	2	0	0	1	1	0
Smith, cf.	2	0	0	4	0	0
Severeid, c.	1	0	0	2	1	1
Nunamaker, c.	1	0	0	0	0	0
Rogers, p.	2	0	1	0	3	0
	18	0	4	15	9	2

SAN LUIS

	V.	C.	H.	O.	A.	E.
Hooper, rf.	2	1	0	1	0	0
Shean, 2b.	2	1	1	0	0	0
Strunk, cf	2	1	1	3	0	0
Ruth, p.	2	1	2	1	1	0
Mcinnis, 1b.	2	0	1	4	1	0
Scott, ss.	2	0	1	2	2	0
Whiteman, lf.	1	0	1	1	0	0
Schang, c.	2	0	1	2	1	0
Mayer, c.	0	0	0	0	1	0
Barbare, 3b.	2	0	0	1	0	0
	17	4	8	15	6	0

ANOTACION POR ENTRADAS:

San Luis. . . . . 000 00—0
Boston. . . . . 202 00—4

SUMARIO:

Two base hits: :Ruth (2).
Three base hits: Strunk.
Bases robadas: Austin.
Sacrifice hits: Shean, Whitteman.
Double plays: Rogers a Sisler a Maisel.
Quedados en bases: del San Luis, 4; del Boston, 1.
Bases por bolas: de Rogers, 1; de Ruth 1. Struckout: por Ruth, 2.

SANTOS Y ARTIGAS B. B. C.

UN TEAM QUE RETA

Habana, Julio 17-1918.

Señor Cronista de sport:

Muy señor mío: Las presentes líneas tienen por objeto rogarle dé publicidad en su leída página de sport al siguiente reto:

El club de baseball "Santos y Artigas" reta a todos los clubs de amateurs de la capital, especialmente al "Ceiba" y al "San Antonio de los Baños" para celebrar un desafío o una serie en nuestros terrenos de Columbia.

Sin otro particular quedo de usted atentamente dándole las gracias por la molestia.

J. Acosta, manager.

LINE UP

Juan Acosta, manager interino.
Armando Barrera, capitán.
Angel Tápanes, Francisco Violat, Eduardo Olanier, Francisco Alvarez, Ramón Alvarez, Francisco Quesada, Antonio Porlant, Alfredo Arcaño, Gustavo Barroso, Manuel Medina, Dominador Rojas.

NOTA.—Los retos pueden ser dirigidos a Juan Acosta, Sitios, 89, Habana.

CARRERAS DE AUTOMOVILES

ORIENTAL PARK

La lluvia torrencial del domingo 7 impidió al respetable público habanero, ver la victoria que tenía asegurada el **WILLYS KNIGHT**, con su maravilloso motor sin válvulas, que por su sorprendente potencia y velocidad ha sido adoptado por los combatientes Aliados para sus poderosas máquinas de guerra

El **OVERLAND** obtuvo el tercer premio a pesar de ser un automóvil de poco desplazamiento y de bajo precio. El primer puesto correspondió a un auto europeo de alto precio, y el segundo al automóvil de Mr. Albert C. Kelly, que según opinión de expertos es una creación exclusiva de este inteligente ingeniero mecánico que ha elevado un motor Ford a su máximo grado de potencia, haciéndolo un verdadero automóvil de carreras.

El **"OVERLAND"** comprobó su resistencia en una prueba tremenda. Es el auto por excelencia para trabajos rudos, al mismo tiempo que es un carro delicioso para recreo.

El **WILLYS-KNIGHT** y el Overland demostraron su superioridad sobre todos los automóviles de su precio en las carreras del domingo 7.

SEA FUERTE Y VIGOROSO

El hombre hace feliz un hogar y á su esposa cuando tiene salud, vigor y energías.

Tan pronto su naturaleza disminuya, y su sistema nervioso se desequilibre, cuando las preocupaciones fatiguen su cerebro, el más mínimo ejercicio canse su cuerpo, si se siente falto de energías é indiferente á placeres de la vida y cuando su ser no responde á sus deseos y voluntad tome el CORDIAL de CEREBINA del Dr. ULRICI conocido en todo el mundo como un tónico restaurador que crea virilidad en el hombre, hace que el cuerpo renueve sus fuerzas y los nervios su equilibrio, abre el apetito y toda la naturaleza vuelve al estado de bienestar, confianza, fuerza y alegría de un cuerpo sano.

Cuando el abuso de los placeres, el exceso de trabajos intelectual y físico lo ponga en un estado lastimoso de abatimiento, decaido, perezoso y cansado no desconfíe ni se abandone porque el CORDIAL de CEREBRINA del Dr. ULRICI ha curado muchos casos debido á estas causas.

Poseemos certificados genuinos de médicos y enfermos que no usamos públicamente para no ser confundidos con otros fabricantes que exageran las bondades de sus preparados por este medio.

Compre siempre el nuestro legítimo, y no se deje imponer otro sino el garantizado por más de 25 años por

THE ULRICI MEDICINE COMPANY,
New York.

JAI-ALAI

40a. FUNCION DE ABONO — **JUEVES 18 DE JULIO DE 1918**

Primer partido a 25 tantos

BARACALDES Y LARRIANAGA, BLANCOS, CONTRA ORTIZ Y GOENAGA, AZULES

A sacar los primeros del cuadro 8½ y los segundos del 8½ con ocho pelotas finas

Primera quiniela a 6 tantos

BARACALDES, LARRINAGA, ORTIZ, GOENAGA, ANGEL Y ESCORIAZA

Segundo partido a 30 tantos

PETIT Y LIZARRAGA, BLANCOS, CONTRA SALSAMENDI Y CAZALIZ MENOR, AZULES

A sacar los primeros del cuadro 8 y los segundos del 8½ con ocho pelotas finas

Segunda quiniela a 6 tantos

PETIT, LIZARRAGA, SALSAMENDI, CAZALIZ MENOR, ECHEVERRIA Y AMOROTO

El Tiempo

OBSERVATORIO NACIONAL

Julio 17 de 1918

Observaciones a las 7 a. m. del meridiano 75 de Greenwich.

Barómetro en milímetros: Guane, 762.0; Pinar, 763.0; Habana, 762.45; Roque, 763.0; Isabela, 764.0; Santa Cruz del Sur, 762.0; Camagüey, 762.0; Santiago, 761.0.

Temperaturas:
Guane, máxima 34, mínima 22.
Pinar, máxima 29, mínima 26.
Habana, máxima 29,5;, mínima 22.5.
Roque, máxima 36, mínima 22.
Isabela, máxima 34, mínima 24.
Santa Cruz del Sur, máxima 32, mínima 22.
Camagüey, máxima 34, mínima 23.
Santiago, máxima 32, mínima 24.

Viento, dirección y fuerza en metros por segundo: Guane, N. 1.8; Pinar, NW. flojo; Habana, S. 0.9; Roque, calma; Isabela, E. flojo; Santa Cruz del Sur, NE. 1.8; Camagüey, calma; Santiago, calma.

Lluvia en milímetros: Roque, 29.0.

Estado del cielo: Guane, Habana, Roque e Isabela, cubierto en parte; Pinar, Santa Cruz del Sur y Santiago, despejado; Camagüey, cubierto.

Ayer llovió en Las Martinas, La Fe, Arroyos de Mantua, Dimas, San Cristóbal, Paso Real de San Diego, San Diego de los Baños, Consolación del Norte, Bahía Honda, Cabañas, Mariel, Quiebra Hacha, Cayo Masón, Orozco, Pinar del Río, Rincón, Bejucal, Güira de Melena, Calabazar de la Habana, Jaruco, San Antonio de los Baños, La Salud, Alquízar, Santiago de las Vegas, Hoyo Colorado, Caimito, Guanabacoa, Regla, Santa María del Rosario, Punta Brava, Marianao, Arroyo Arenas, Arroyo Naranjo, Columbia, Bolondrón, Perico, Manguito, Cárdenas, Martí, Encrucijada, Placetas, Zulueta, Buenavista, Sagua la Grande, San Juan de las Yeras, San Diego del Valle, Ranchuelo, Esperanza, Cumanâyagua, Camarones, Quemados de Güines, Aguada de Pasajeros, Camajuaní, Cifuentes, Calabazar de Sagua, Quinta, Vega Alta, Pelayo Tuinicú Sancti Spíritus, Mayajigua, Yaguajay, Meneses, Santo Domingo, Manacas, Cascajal, Santa Lucía, Fomentos, Báez, Guayos, Cabaiguán, Santa Clara, Sibanicú, Martí, Cascorro, Ciego de Avila, Baraguá, Ceballos, Pina, Morón, Falla, Minas, Guaimaro, Elías, Jobabo, Contramaestre, San Gerónimo, Florida, Céspedes, Piedrecitas, Majagua, Algodones, Jatibonico, Camagüey, Babiney, Bartle, Guisa, Bueycito, Media Luna, Cauto, Victoria de las Tunas, Songo y Central Palma.

De Comunicaciones

NUEVA OFICINA

Ha quedado abierta al servicio público y oficial limitado, una oficina local de Comunicaciones en Buenavista, provincia de Santa Clara.

En "La Moderna Poesía"

Ramón Menéndez Pidal. Antología de Prosistas Catellanos, tomo segundo de la Biblioteca de Publicaciones de la Revista de Filología Española. Un tomo en tela, dos pesos.

Percy Sargent. Emergencias en la práctica de la Medicina y de la Cirugía. Primera traducción española de la segunda edición inglesa, editada bajo la dirección del doctor Luis Felipe Calderón, de las Facultades de Faris y Bogotá, antiguo Rector de la Facultad de Medicina, profesor de Clínica Médica, Presidente de la Junta Central de Higiene y Miembro de la Academia Nacional de Medicina de Bogotá, Delegado por el Departamento de Boyacá al Congreso Médico Nacional de Medellín, Caballero de la Legión de Honor de Francia. Un tomo en tela, $4.50.

Eduardo Dato e Iradier. Repertorio Doctrinal por orden alfabético de la Jurisprudencia Administrativa Española establecida por la Sala de lo Contencioso Administrativo del Tribunal Supremo, en sus sentencias y autos dictados desde primero de Enero de 1910 a 31 de Diciembre de 1915; y de las decisiones recaídas a consulta del Consejo de Estado, en el mismo plazo, sobre competencias, conflictos de jurisdicciones y atribuciones y recurso de queja. Tomo cuarto en pasta, $5.50.

John Dewey. (Traducción del inglés por Alejandro A. Jascalevich.) Psicología del Pensamiento. Un tomo en tela, dos pesos.

A. S. Woodwark. Manual de Medicina. Obra traducida y editada bajo la dirección del doctor Luis Felipe Calderón. Un tomo en tela, $3.25.

Pedro Clerget. La Técnica de los Negocios (Elementos de Economía Comercial), traducida y adaptada al español por José Zendrera, profesor mercantil. Un tomo en tela, dos pesos.

ULTIMOS LIBROS RECIBIDOS POR EL CORREO DE EUROPA

Ricardo León. Los Centauros, 1 tomo en rúsica, $1.00.
Ricardo León. La Escuela de los Sofistas, 1 tomo en rústica, $1.00.
Ricardo León. Casta de Hidalgo, 1 tomo en rústica $1.00.
Ricardo León. Alcalá de los Zegríes 1 tomo en rústica $1.00.
Ricardo León. El Amor de los Amores, 1 tomo en rústica $1.00.
Ricardo León. Comedia Sentimental 1 tomo en rústica, $1.00.
Concha Espina. La Niña de Luzmena, 1 tomo en rústica $1.00.
Concha Espina. Despertar para morir, 1 tomo en rústica $1.00.
Concha Espina, Agua de Nieve, 1 tomo en rústica $1.00.
Concha Espina. La Esfinge Maragata, 1 tomo en rústica $1.00.
Concha Espina. La Rosa de los Vientos, 1 tomo en rústica $1.00.
Juan Pérez Zúñiga. Cuatro Cuentos y un Cabo, 1 tomo en rústica, $0.60.
Juan Pérez Zúñiga. La Soledad y el Cocodrilo, 1 tomo en rústica $0.40.
Juan Pérez Zúñiga. Amantes Célebres, puestos en solfa, 1 tomo en rústica $1.00.
G. Martínez Sierra. La humilde verdad, 1 tomo en rústica, $0.90.
G. Martínez Sierra. Sol de la Tarde, 1 tomo en rústica $1.00.

Los precios para el interior de la República son los mismos más el franqueo Para ello diríjanse los pedidos a José Lóped Rodríguez, Obispo

PASTA
ALUMINOL
Limpia las manos
Quita las manchas de grasa, pintura, tinta y herrumbre.
Pastilla. . . 07 cts.
Por Correo . 10 cts.
"EL CENTRO DEL SPORT"
SPINOLA Y HNO.
O'Reilly, 81. Habana.
C 5960 15 d 18

Catres Fuertes de Madera

LOS catres Simmons con armazón de madera son de proporciones tan substanciales y de tal resistencia, que ofrecen gran comodidad y soportarán el uso por mucho tiempo. Dormirá Ud. bien en un

Catre
SIMMONS
PLEGADIZO

porque lleva un bastidor de tejido de alambre fuerte que proporcionará buen servicio y comodidad. Las cabeceras y armazón son de meple duro, en un acabado atractivo.

Este es uno de los modelos más populares entre la variedad tan extensa de productos Simmons—Camas de Metal—Bastidores—Camitas para niño—Catres y Sillas Plegadizas. Sírvase Ud. inspeccionarlos. El vendedor tendra gusto en mostrárselos.

THE SIMMONS COMPANY
Los fabricantes más grandes de camas de metal, catres, camitas para niño, sillas plegadizas y bastidores.
Kenosha, Wisconsin, E. U. A.

ANUNCIOS PROFESIONALES

ABOGADOS Y NOTARIOS

GERARDO R. DE ARMAS
ABOGADO
Empedrado, 18; de 12 a 5.

Cosme de la Torriente y LEON BROCH
ABOGADOS
AMARGURA, 11, HABANA.
Cable y Telégrafo: "Godeinte." Teléfono A-2656

Dr. Lucius Q. C. Lamar
ABOGADO
DE LOS COLEGIOS DE NUEVA YORK, WASHINGTON Y LA HABANA
Cuba, 56, altos. Apartado 1729. Cable y Telégrafo: "Ramal." Teléfono A-6349.

CARLOS ALZUGARAY
ABOGADO-NOTARIO
CHACON, 23.
Tel. A-2362. Cable: ALZU
Horas de despacho:
De 8 a 12 a. m. y de 2 a 5 p. m.

L. FRAU MARSAL
ABOGADO
ORTEGA-FRAU-LOZANO
Fincas Rústicas
Tobacco and sugar lands
Horas de oficina para el público: De 11 a 3. Manzana de Gómez, (Dto. 306). Teléfono A-4832. Apartado de Correos 2426.—Habana.

BUFETE del doctor LUCILO DE LA PEÑA
ABOGADO
ANGEL UGARTE
ABOGADO
Ex-Ministro en Washington y ex-Magistrado del Supremo de Honduras. Chacón, 17, bajos. Teléfono A-0242. La Habana.
C 2232 in 15 mz

ISIDORO CORZO
ADOLFO PONCE DE LEON
ABOGADOS
Manzana de Gómez. Departamento, número 411. Parque Central. Teléfono M-1602.

MANUEL RAFAEL ANGULO
Abogado
Amargura, 77.—233 Broadway.
Habana. New York.
14963 30 jn

Pelayo García y Santiago
NOTARIO PUBLICO
García, Ferrara y Diviñó
ABOGADOS
Obispo, número 59, altos. Teléfono A-2432. De 9 a 12 a. m. y de 2 a 5 p. m.

Doctores en Medicina y Cirugía

Dr. J. MARTINEZ CAÑAS
Ayudante de la Facultad de Medicina. Jefe de trabajos biológicos del Laboratorio "Plasencia." Ex-interno del "Mercedes." De 12 a 2. Malecón, 31. Teléfono M-2133.

Dr. FELIX PAGES
Cirujano de la Quinta de Dependientes.
CIRUGIA EN GENERAL
Inyecciones de Neo-Salvarsán. Consultas de 2 a 4. Lunes, Miércoles y Viernes. Neptuno, 38. Teléfono A-5337. Domicilio: Baños, entre 21 y 23, Vedado. Teléfono F-4483.

Médico cirujano de Inglaterra y Francia
Consultas de 9 a 12 de la mañana y de 1 a 3 de la tarde.
Prado, 113. Teléfono M-2538

Dr. J. VERDUGO
ESPECIALISTA DE PARIS
Estómago e intestinos por medio del análisis del jugo gástrico. Consultas de 12 a 3. Consulado, 75. Teléfono A-5141.

DR. PEDRO A. BOSCH
MEDICINA Y CIRUGIA
Con preferencia partos, enfermedades de niños del pecho y sangre. Consultas de 2 a 4. Jesús María, 114, altos. Teléfono A-6483.

Sanatorio del Dr. MALBERTI
Establecimiento dedicado al tratamiento y curación de las enfermedades mentales y nerviosas. (Unico en su clase). Cristina, 38. Teléfono I-1914. Casa particular: San Lázaro, 721. Teléfono A-4596.

RAFAEL PEREZ VENTO
Catedrático de la E. de Medicina. Sistema nervioso y enfermedades mentales. Consultas: Lunes, Miércoles y Viernes, de 12½ a 2½. Bernaza, 32.
Sanatorio Barreto, Guanabacoa. Teléfono 5111.

Dr. AUGUSTO FIGUEROA
Especialista en enfermedades de niños y pulmones. Médico de la Liga contra la Tuberculosis. Consultas: de 1 a 3. Neptuno, 161. Teléfono A-4539.
14758 30 jn

Dr. LAGE
Enfermedades secretas; tratamientos especiales; sin emplear inyecciones mercuriales ni de Neosalvarsán; cura radical y rápida. No visito de 1 a 4. Habana, 158.
C 9673 in 28 d

IGNACIO B. PLASENCIA
Director y Cirujano de la Casa de Salud "La Balear." Cirujano del Hospital número 1. Especialista en enfermedades de mujeres, partos y cirugía en general. Consultas: de 2 a 4. Gratis para los pobres. Empedrado, 50. Teléfono A-2558.

Dr. ABRAHAM PEREZ MIRO
Catedrático de Terapéutica de la Universidad de la Habana. Medicina general y especialmente en enfermedades secretas de la piel. Consultas: de 8 a 5, excepto los domingos. San Miguel, 158, altos. Teléfono A-4312.

Dr. J. B. RUIZ
De los hospitales de Filadelfia, New York y Mercedes
Especialista en enfermedades secretas. Exámenes uretroscópicos y cistecópicos. Examen del riñón por los Rayos X. Inyecciones del 606 y 914.
San Rafael, 30, altos. De 1 p. m. a 3. Teléfono A-9051

Dr. N. GOMEZ DE ROSAS
Cirugía en general y partos. Especialidad: enfermedades de mujeres (Ginecología) y tumores del vientre (estómago, intestino, hígado, riñón, etc. Tratamiento de la úlcera del estómago por el proceder de Minhorn. Consulta de 1 a 3 (excepto los domingos). Empedrado, 52. Teléfono A-2560.

Dr. J. DIAGO
Afecciones de las vías urinarias. Enfermedades de las señoras. Empedrado, 19. De 1 a 4.

Dr. GONZALO PEDROSO
Cirujano del Hospital de Emergencias y del Hospital Núm. Uno.
Especialista en vías urinarias y enfermedades venéreas. Cistoscopia, caterismo de los uréteres y examen del riñón por los Rayos X.
Inyecciones de Neosalvarsan.
Consultas de 10 a 12 a. m. y de 3 a 6 p. m., en la calle de
CUBA, NUMERO 69
17538 31 jl

Dr. BERNARDO MOAS
Médico Cirujano. Consultas: Lunes, Miércoles y Viernes, de 2 a 4.
SAN NICOLAS, 52.
17037 31 jl

Dr. ENRIQUE DEL REY
Cirujano de la Quinta de Salud "LA BALEAR"
Enfermedades de señoras y cirugía en general. Consultas: de 1 a 3. San José, 47. Teléfono A-2671.
17725 31 jl

Dr. JOSE E. FERRAN
Catedrático por oposición de Clínica Quirúrgica. Ha trasladado su domicilio a Concordia, número 25, Habana. Consultas de una a dos.
C 4222 30d-22 m

Dr. MIGUEL VIETA
Homeópata. Enfermedades crónicas y especialidad en curar las diarreas, el estreñimiento y todas las enfermedades del estómago e intestinos y la impotencia. Consultas por correo y de 2 a 4, en Carlos III, 209.

Dr. Alfredo G. Domínguez
Rayos X, Piel. Enfermedades secretas. Tengo Neosalvarsan para inyecciones. De 1 a 3 p. m. Teléfono A-5807. San Miguel, número 107, Habana.

Dr. Gonzalo E. Aróstegui
Cirujano del Hospital de Emergencias. Cirugía y niños. Consultas de 2 a 4. Obispo, 54. Calzada entre H e I. Teléfonos A-4611; F-4233.
12941 21 jn

CURA RADICAL Y SEGURA DE LA DIABETES, POR EL
Dr. MARTINEZ CASTRILLON
Consultas: Corrientes eléctricas y masaje vibratorio, en O'Reilly, 9 y medio (altos); de 1 a 4; y en Correa, esquina a San Indalecio, Jesús del Monte. Teléfono I-1090.

DR. E. FERNANDEZ SOTO
GARGANTA, NARIZ Y OIDOS
Malecón, 11, altos; de 3 a 4. Teléfono A-4463.

Dr. Francisco J. de Velasco
Enfermedades del Corazón, Pulmones, Nerviosas, Piel y enfermedades secretas. Consultas: De 12 a 3, los días laborables. Salud, número 34. Teléfono A-5418.

Dr. JOSE A. PRESNO
Catedrático por oposición de la Facultad de Medicina. Cirujano del Hospital número Uno. Consultas: de 1 a 3. Consulado, número 69. Teléfono A-4544.

Dr. GALVEZ GUILLEM
Especialista en enfermedades secretas. Habana, 49, esquina a Tejadillo. Consultas: de 12 a 4. Especial para los pobres: de 3 y media a 4.

Dr. GONZALO AROSTEGUI
Médico de la Casa de Beneficencia y Maternidad. Especialista en las enfermedades de los niños. Médicas y Quirúrgicas. Consultas: De 12 a 2. Línea, entre F y G, Vedado. Teléfono F-4239.
17734 31 jl

Dr. Eugenio Albo y Cabrera
Medicina en general. Especialmente tratamiento de las afecciones del pecho. Casos incipientes y avanzados de tuberculosis pulmonar. Consultas diariamente, de 1 a 3.
Neptuno, 126. Teléfono A-1998

Dr. MANUEL DELFIN
MEDICO DE NIÑOS
Consultas: de 12 a 3. Chacón, 31, casi esquina a Aguacate. Teléfono A-...

Dr. JOSE ALEMAN
Garganta, nariz y oídos. Especialista del "Centro Asturiano." De 2 a 4 en Virtudes, 29. Teléfono A-5290. Domicilio: Concordia, número 88. Teléfono A-4239.
17724 31 jl

Dr. CLAUDIO FORTUN
Cirujía, Partos y Enfermedades de Señoras. Tratamiento especial de las enfermedades de la mujer. Consultas de 12 a 3. Campanario, 142. Teléfono A-8990.
17726 31 jl

Dr. Ernesto R. de Aragón
CIRUJANO DEL HOSPITAL DE EMERGENCIAS. GINECOLOGO DEL DISPENSARIO TAMAYO
Cirugía abdominal. Tratamiento médico y quirúrgico de las afecciones especiales de la mujer. Clínica para operaciones: Jesús del Monte, 386. Teléfono A-2628. Gabinete de consultas: Reina, 68. Tel. A-9121.

Dra. AMADOR
Especialista en las enfermedades del estómago
TRATA POR UN PROCEDIMIENTO ESPECIAL LAS DISPEPSIAS, ULCERAS DEL ESTOMAGO Y LA ENTERITIS CRONICA, ASEGURANDO LA CURA.
CONSULTAS: DE 1 a 3.
Reina, 90. Teléfono A-9050.
GRATIS A LOS POBRES, LUNES, MIERCOLES Y VIERNES.

Dr. GARCIA RIOS
De las Facultades de Barcelona y Habana
Enfermedades de los ojos, garganta, nariz y oídos. Especialista de la Asociación Cubana. Consultas de 3 a 5. Neptuno, 59, altos. Teléfono M-1716.

Dr. FILIBERTO RIVERO
Especialista en enfermedades del pecho. Instituto de Radiología y Electricidad Médica. Ex-interno del Sanatorio de New York y ex-director del Sanatorio "La Esperanza." Reina, 127; de 1 a 4 p. m. Teléfonos I-2842 y A-2553.

Dr. ROBELIN
PIEL, SANGRE Y ENFERMEDADES SECRETAS
Curación rápida por sistema modernísimo. Consultas: de 12 a 4.
POBRES: GRATIS.
Calle de Jesús María, 91.
TELEFONO A-1332

Clínica "SANATORIO CUBA"
INFANTA, 37, (TRANVIAS DEL CERRO) TELEFONO A-3065.
DIRECTOR: DR. JOSE E. FERRAN
En esta Clínica pueden ser asistidos los enfermos por los médicos, cirujanos y especialistas que deseen. Consultas externas para caballeros: lunes y viernes, de 11 a 1. Señoras: martes y jueves a la misma hora. Honorarios: $5.00. Pobres: gratuita: sólo los martes para señoras, y sábados, caballeros, de 7 a 8 p. m.
... 31d 1o.

Dr. Roque Sánchez Quirós
MEDICO CIRUJANO
Garganta, nariz y oídos. Consultas de 12 a 2, en Neptuno, 85, (pagas). Merced, número 47. Teléfono A-3245.
17888 31 jl

Dr. ANTONIO RIVA
Corazón y Pulmones y Enfermedades del pecho, exclusivamente. Consultas: de 3 a 5.
BERNAZA, 32, BAJOS.
17540 31 jl

DR. PERDOMO
Vías urinarias, estrechez de la orina, hidrocele, inyecciones sin dolor. Jesús María, 33, de 1 a 4 todos los días.
17284 2 s.

CIRUJANOS DENTISTAS

Dr. E. ROMAGOSA
Cirujano Dentista de la Universidad de la Habana y Pensylvania. Especialista en puentes. Horas durante el verano: de 8 a. m. a 1 p. m. Teléfono A-6792 Consulado, 19.
18198 31 jl

Dr. Francisco de P. Núñez
(PADRE)
CIRUJANO DENTISTA
Especialidad en DIENTES POSTIZOS (D P)
Ha trasladado su Gabinete Dental a O'Reilly, 98, altos. Consultas de 8 a 12 y de 2 a 5.
17732 31 jl

OCULISTAS

Dr. PORTOCARRERO
OCULISTA
Garganta, nariz y oídos. Clínica para pobres: $1.00 al mes; de 12 a 2. Consultas particulares, de 2 a 5. San Nicolás, 52. Teléfono A-8627.
17728 31 jl

Dr. J. M. PENICHET
OCULISTA
Oídos, Nariz y Garganta. Todos los días, de 2 a 4 p. m. Para pobres: Lunes, Miércoles y Viernes, de 10 a 11 a. m. Campanario, 43, bajos. Teléfonos A-7766, F-1012.

CALLISTAS

ALFARO
Quiropedista. Obispo, 52, altos. Trabajo perfectamente. Operaciones acabadas. Cobro lo justo. En trabajo corriente $1 y $1.25.

F. TELLEZ
QUIROPEDISTA CIENTIFICO

Especialista en callos, uñas, exostosis, onicogrifosis y todas las afecciones comunes de los pies. Gabinete electro quiropédico. Consulado y Animas. Teléfono M-2390.
12657 31 m

CALLISTA REY
Neptuno, 5. Tel. A-3317
En el gabinete o a domicilio, $1.00. Hay servicio de manicure.
6006-12-13 31 mz

F. SUAREZ
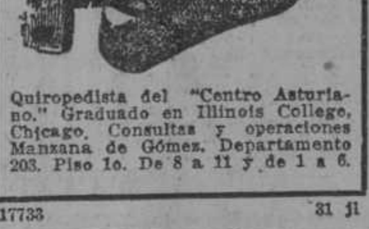
Quiropedista del "Centro Asturiano." Graduado en Illinois College, Chicago. Consultas y operaciones Manzana de Gómez. Departamento 203. Piso 1o. De 8 a 11 y de 1 a 6.
17733 31 jl

LABORATORIOS

ANALISIS DE ORINAS
Completos, $2.00 moneda oficial. Laboratorio Analítico del doctor Emiliano Delgado. Salud, 60, bajos. Teléfono A-3622. Se practican análisis químicos en general.

COMADRONAS

CARMEN LOPEZ BRIGAIN
Comadrona facultativa de la "Asociación Cubana" y "La Bondad." Recibe órdenes. Escobar, número 23. Teléfono A-2687.
17471 31 jl

GIROS DE LETRAS

ZALDO Y COMPAÑIA
CUBA, Nos. 76 y 78.
Hacen pagos por cable, giran letras a corta y larga vista y dan cartas de crédito sobre:
Londres
París
Madrid
Barcelona
New York
New Orleans
Filadelfia
y demás Capitales y ciudades de los Estados Unidos Méjico y Europa, así como sobre todos los pueblos de España y sus pertenencias.
SE RECIBEN DEPOSITOS EN CUENTA CORRIENTE.

N. Gelats y Compañía
108, Aguiar, 108, esquina a Amargura. Hacen pagos por el cable, facilitan cartas de crédito y giran letras a corta y larga vista.
HACEN pagos por cable, giran letras a corta y larga vista sobre todas las capitales y ciudades importantes de los Estados Unidos, Méjico y Europa, así como sobre todos los pueblos de España. Dan cartas de crédito sobre New York, Filadelfia, New Orleans, San Francisco, Londres, París, Hamburgo, Madrid y Barcelona.

G. LAWTON CHIDS Y CO.
LIMITED
CONTINUADOR BANCARIO TIRSO EZQUERRO
BANQUEROS. — O'REILLY, 4.
Casa originalmente establecida en 1844.
HACE pagos por cable y gira letras sobre las principales ciudades de los Estados Unidos y Europa y con especialidad sobre España. Abre cuentas corrientes con y sin interés y hace préstamos.
Teléfono A-1356. Cable: Childs.

HIJOS DE R. ARGUELLES
BANQUEROS
Mercaderes, 36, Habana
DEPOSITOS y Cuentas corrientes. Depósitos de valores, haciéndose cargo de cobro y remisión de dividendos e intereses. Préstamos y pignoraciones de valores y frutos. Compra y venta de valores públicos e industriales. Compra y venta de letras de cambio. Cobro de letras, cupones, etc., por cuenta ajena. Giros sobre las principales plazas y también sobre los pueblos de España, Islas Baleares y Canarias. Pagos por cable y Cartas de Crédito.

J. Balcells y Compañía
S. en C.
AMARGURA, Núm. 34.
HACEN pagos por el cable y giran letras a corta y larga vista sobre New York, Londres, París y sobre todas las capitales y pueblos de España e Islas Baleares y Canarias. Agentes de la Compañía de Seguros contra incendios "ROYAL."

Colegio "La Domiciliaria"

DISCURSO PRONUNCIADO POR LA SEÑORA MANUELA BERRIZ DE VALDES, SECRETARIA DE LA JUNTA "LA DOMICILIARIA."

Excelentísimo señor, venerables sacerdotes:

Durante los exámenes últimos que tuve el gusto de presenciar, vi confirmada mi opinión de años anteriores sobre el celo y competencia de las virtuosas maestras de este plantel, las grandes aptitudes de sus educandas y las múltiples ventajas de su sistema de educación; pero lo que llamó sobremanera mi atención, lo que me llenó realmente de entusiasmo, fué el exacto cumplimiento del deber, del que dieron hermoso ejemplo.

En los tiempos actuales, en que esta virtud va escaseando tanto que tal parece que va a extinguirse de entre nosotros, es un cuadro consolador y estimulante, ver un grupo numeroso de niñas de todas edades, risueñas y animosas, acudir a dar cumplimiento a sus deberes de alumnas. ¡Cuántos trabajos realizados! ¡Cuántas dificultades vencidas! ¡Cuántos momentos de duda y desaliento valerosamente dominados! ¡Qué hermoso ejemplo para los mayores! Provechosa lección para muchos hombres que traicionan sus más sagrados deberes en aras de la ambición. Mucho aprenderían si vinieran aquí a ver cómo se conquistan lauros por medio del trabajo y la obediencia; así aprenderían a triunfar en la vida sin fraudes ni sobornos; así aprenderían también a acatar el fallo de la ley, sin responder indisciplinados con injustificadas rebeliones. Hermoso ejemplo, repito y hermosa perspectiva de regeneración social, para un pueblo que sólo sabe hablar de derechos y tan fácilmente se olvida de sus deberes. ¡Qué contraste el que ofrece este cuadro de aquí adentro con los que a diario observamos allá fuera! Apenas hay un chicuelo en la calle, de siete años en adelante, quien al ser justamente reprendido, no responda: "La calle es de todos, tengo tanto derecho a ella como cualquiera,'" y es que ese chicuelo no sabe, o lo ha olvidado, que tiene también el deber de no molestar a los vecinos y transeuntes.

Haciendo estas comparaciones y reflexionando sobre ellas, pensaba en el día en que terminado sus estudios, abandonen ustedes el colegio para ir a ocupar su lugar en la sociedad. Allí les están reservados otros deberes a los que sin duda darán cumplimiento como lo han hecho con sus estudios; pero aquéllos son de diversa índole, algunos muy penosos por cierto, y la recompensa no los sigue tan de cerca como a éstos, no se alcanza el premio al final de cada año como aquí. A veces tendríamos que esperar por él toda la vida, si no nos consideráramos ya recompensados con el placer que produce la satisfacción del deber cumplido.

Pero no crean que pienso dirigirles una arenga sobre los distintos deberes, a clasificarlos y hacerles una peroración sobre cada uno de ellos, no. Yo sé que ustedes serán fieles cumplidoras de sus deberes para con Dios, que observarán sus santos mandamientos, que serán buenas hijas, etc., etc. Además, este es un tema demasiado grande y elevado para mi humilde palabra, reconozco mi incompetencia y jamás me atrevería a exponerme a tamaño fracaso.

Yo sólo voy a darle sun consejo, consejo de madre amorosa que es el papel de la Junta en cuyo nombre hablo y aprovecho este momento de imperecedera memoria para ustedes; porque así al evocar en el transcurso del tiempo, el recuerdo de sus triunfos, recordarán también mis pobres palabras, que de otro modo, quedarían tal vez olvidadas al extinguirse el último rayo de luz entre las primeras sombras de este mismo día.

Continúen siempre por el camino emprendido, no se aparten jamás del sendero del deber y del honor, es el único modo de ser verdaderamente feliz.

* * *

Es sumamente fácil para niñas como ustedes educadas cristianamente no incurrir jamás en faltas graves; acostumbradas desde sus tiernos años obedecer los Santos Sacramentos de Dios, es de suponer que no irán después en la edad de la razón a infringir las leyes que respetaron de pequeñas; pero hay infinidad de pequeños deberes, verdaderas ramificaciones de los grandes, a los que no se pone generalmente atención por lo mismo que son pequeños; pero sus infracciones tienen a veces graves consecuencias. Son pequeñas causas de grandes efectos.

Un individuo, por ejemplo, que no sería capaz de sustraerle un real a otro, se quedaría muy tranquilo cuando el conductor de un tranvía se hubiera olvidado de cobrarle su pasaje, se retiraría a su casa satisfecho y hasta haría después el cuento como una gracia; pues bien, este individuo se ha quedado con el dinero ajeno contra la voluntad de su dueño, lo mismo que si se lo hubiera sustraído. Los efectos de su ejemplo son más perniciosos aún que los de un ladrón que asalta y roba una casa; éste será castigado por la justicia, resultando de ello una lección práctica; no tendría imitadores, por temor al castigo, en tanto que el otro, como pudiera ser una persona honorable, sí tendría imitadores, sobre todo entre los niños, amantes que son de las hazañas, engendrando en ellos un falso criterio del honor.

En nuestras diarias ocupaciones, en el trato con nuestros parientes y amigos y en nuestra vida pública, estamos constantemente rodeados de pequeños deberes que no debemos evadir. Cada uno de nosotros representa en la sociedad, el centro de varios círculos concéntricos, que son nuestros deberes; el más cercano es la familia, los siguientes, nuestros amigos, nuestros conciudadanos, etc. Cuando vemos a nuestros semejantes en peligro, no debemos decir cómo hacen muchos, encogiéndose de hombros: "Allá ellos, a mí no me importa." Sí nos importa, y mucho; porque así nos lo manda el Código de los Códigos, cuando nos dice en su parte segunda: "Ama a tu prójimo como a ti mismo."

Todos tenemos nuestra misión que cumplir en esta vida. En todo organismo bien constituido, cada una de las partes que lo componen tiene su función que desempeñar y no puede faltar a ella sin comprometer la vida del organismo que constituyen.

En el examen de fisiología, al describir el organismo humano, las partes de que consta, sus órganos y las funciones de éstos, (perfectamente descritos, por cierto), dijo una de las niñas que el corazón está encargado de llevar la sangre venosa a las arterias pulmonares para ser purificada al contacto del oxígeno del aire que respiramos y que vuelta a él, ya purificada, la reparte por todo el cuerpo, llevando con ella a todas sus partes los elementos necesarios para la vida. Otra dijo que los nervios están encargados de trasmitir al cerebro las sensaciones. ¿No han pensado ustedes lo que sucedería si el corazón cesara de enviar la sangre a las distintas partes del cuerpo, o si los nervios dejaran de trasmitir al cerebro la sensación de calor cuando nos encontramos en contacto con las llamas? Pues moriríamos de anemia en el primer caso, y moriríamos abrasados en el segundo.

Asimismo sucumben los organismos sociales cuando los miembros que los componen descuidan sus deberes, y sólo se ocupan de satisfacer sus insaciables ambiciones, o se retiran indiferentes y egoístas, dominados por la pereza o tal vez por la envidia, a una vida inactiva, negándose a tomar parte en el gran concurso social.

No quiere decir esto que todo el mundo deba trabajar para los demás y descuidar tal vez sus propios quehaceres, no, al contrario; el jornalero que emplea honradamente todas sus horas de trabajo, que cumple sus obligaciones y atiende sus deberes; el comerciante honrado da el peso justo y no suplanta una mercancía por otra; la madre que educa debidamente a sus hijos y los conduce por buen camino, etc., etc., son ejemplos vivos y su misión es de la mayor importancia por cierto. Grave sería que abandonaran esto para atender a lo demás.

Pero estas mismas personas, sin descuidar sus deberes pueden prestar un gran servicio u hacer obras de caridad, sólo con no dejarse arrastrar por los vicios y flaquezas reinantes y ayudar a combatirlos.

La murmuración es una de las mayores calamidades que nos rodean, el temor de parecer cándidos y simples, nos arrastra a menudo hacia ella. Se trata, por ejemplo, de una persona que no le ha hecho mal a nadie, pero su vida es algo misteriosa; no la vemos trabajar y paga religiosamente sus cuentas; la vemos salir y no sabemos dónde va; no le conocemos amigos, no entra en conversación con nadie. En seguida se sospecha de su conducta, se comentan sus actos, ya hubo quién la vió hablar con algún misterioso personaje, ya quién la vió mirar sigilosamente al salir o al entrar en su casa, etc., etc. Como nada sabemos referente a ella, pensamos en que sea mala, y acallamos los gritos de nuestra conciencia, haciendo consideraciones y sacando las conclusiones siguientes: "si fuera algo bueno no lo ocultaría.' Así cuando se nos invita a dar nuestro parecer sobre tan delicado asunto, por temor de quedar en ridículo y parecer menos listos que los demás, contestamos con un "sí, así parece," es un sí que no dice que sí; pero que tampoco dice que no, y he ahí que contribuimos a formar cúmulo de comentarios y acusaciones, de los cuales sale hecha jirones, la reputación de una persona, que será tal vez honrada y virtuosa, y cuyo delito sólo consiste en no enterarnos de su vida para satisfacer nuestra curiosidad.

La murmuración es la antesala de la calumnia. Difícilmente podremos evitar el llegar a la segunda pieza, una vez hayamos penetrado en la primera.

Es dolorosamente triste ver cómo personas decentes, murmuran imputándole a otra persona, honorable también, acciones vituperables de la peor especie, cegados únicamente por rivalidades políticas, o sentimientos análogos.

Los eternos murmuradores de la humanidad, son constantes propagandistas de las ideas que pretenden condenar. Declaran que en el mundo no hay más que interés, que sólo se aprecia el dinero, que la virtud no tiene admiradores; que la modestia resulta ridícula, que lo que se aprecia en las jóvenes es el descaro y la inmodestia. No comprenden los incautos que es el reflejo de su propia alma lo que toman por opinión pública; es a ellos a quienes parece ridícula la joven modesta y recatada; son ellos los que no conciben felicidad sin riquezas, los que sólo admiran el lujo y el boato. Cuando encuentran un individuo que se ha enriquecido de manera poco honrosa, y lo ven rodeado de lujo y comodidades, lo señalan como el niño mimado de la fortuna y declaran que en este mundo sólo los pícaros tienen suerte, que las personas honradas no prosperan. Nada más injusto, hay muchos, muchísimos seres en el mundo, para quienes la riqueza nada vale, si no va acompañada de la virtud.

Ese mismo individuo enriquecido deshonrosamente, puede que no participe de su opinión, tal vez sea un ser desgraciado en medio de sus riquezas, atormentado por los remordimientos, suspirando eternamente por una felicidad que no alcanzará jamás; porque esta sólo puede existir en un alma limpia de pecado.

Es un gravísimo error creer que sólo los ricos pueden ser felices; la desdicha es también huésped palaciego, al par que la dicha suele también habitar en las cabañas.

Nuestro deseo de parecer generosos con nuestros amigos nos hace ser injustos muchas veces; no siempre podemos complacerlos sin sacrificar los derechos de otro. El capaz que por darle trabajo a un amigo deja cesante a un obrero que cumple fielmente su deber, comete una falta grave y asimismo faltamos si por socorrer a uno que ha sabido conquistarse nuestras simpatías, desamparamos a otro tal vez más necesitado. Hemos quedado bien con uno, pero hemos quedado mal con Dios y con nuestra conciencia.

No sólo los malos son injustos, esta es una falta que suelen tener también las personas virtuosas. Cuán severamente juzgan algunas madres a los hijos ajenos, al mismo tiempo que son excesivamente indulgentes con los suyos.

Nuestro deseo de brillar y sobresalir, aún en las mismas virtudes, nos ciega hasta el extremo de ser injustos; vemos las virtudes ajenas con lentes cóncavos y los defectos con los convexos.

Nos creemos con el derecho a ser objeto de todos los favores y beneficios, y nos parece altamente injusto, todo aquello que nos perjudica o nos desagrada.

No caigan ustedes en estas faltas, acostúmbrense a ver en cada uno de sus semejantes un hermano y cuando se encuentren en un momento de esos en que deban juzgar sobre ellos, pónganse ustedes mismas en su lugar y procedan siempre con justicia y caridad.

Huyan de la murmuración que es una de las causas de desmoralización actual. Cuando encuentren algo mal hecho, traten de remediarlo y si no pueden, absténganse de lamentaciones inútiles y perjudiciales. El que censura y no remedia, se parece a los perros que ladran y no muerden a su vez, todo el mundo se encoge de hombros y se ríe de ellos.

La palabra es un don precioso que ha dado Dios al hombre para expresar las facultades de su espíritu, y el que hace uso de ella para murmurar inútilmente, y de tal modo la menosprecia, es un ingrato que ofende al Bienhechor que le ha colmado de tantos beneficios.

No se dejen cegar por las pasiones hasta el punto de faltar a sus deberes; siempre que por debilidad nos apartamos del camino del deber tenemos que lamentarlo amargamente.

Prosigan por el camino emprendido, procedan en todos los actos de su vida como si tuvieran testigos, no hagan cuando están solas lo que no se atreverían a hacer si alguien las observara, piensen que en realidad no están solas, que Alguien las ve, y que ese Alguien, si bien es cierto que su misericordia infinita a todos alcanza, también es cierto que su justicia severa no deja falta alguna sin castigo.

Sólo me resta dar la más cordial enhorabuena a las alumnas por sus brillantes exámenes, a sus dignas maestras que han visto tan bien recompensados sus nobles esfuerzos, a los virtuosos sacerdotes que tienen a su cargo su dirección espiritual y a mis compañeras de la Junta y mis más expresivas gracias a todos los presentes por la benevolencia con que me han prestado atención.

HE DICHO.

SERVICIO DE CORREOS

Habana, junio 22 de 1918.

Lista de las cartas detenidas en la Administración de Correos, por falta o insuficiencia de dirección.

Al acudir los destinatarios a reclamarlas se servirán mencionar el número con que aparecen en la lista y la fecha de este anuncio.

Las cartas no reclamadas pasarán al Negociado de Rezagos de la Dirección General.

España.

A

Abad Juan, Agramonte Josefa, Aladio Camila, Alvarez y Car, Alvarez Alvaro, Alvarez Alfonso, Alvarez Baldomero, Alvarez Consuelo, Alvarez Gervasio, Alvarez Gervasio, Alvarez Prudencio, Alvarez Brígida, Alonso Germán, Alonso Jaime, Alonso Julio, Alonso María, Alonso Manuel, Alonso Martina, Amas Balbino, Arbimagalde Julián, Ardinsana Antonio Gonzalo, Argis José, Argüelles Francisco, Artero José María, Artimes Donato.

B

Balboa Pedro, Balboa Pedro, Balca Antonio, Bayas Florentino, Baranda Gregoría, Barrero Ramona, Barros Manuel Baranda Gregoria, Bareda José, Blanco Adelina, Blanco Manuel, Braña Constantino, Bedia Luisa, Bennasar María del Rosario, Bernal Alejandro, Berges R., Bond Arturo.

C

Cabo Natalia, Cagijas Gutiérrez y Ca., Cañete Evaristo, Candales Antonio, Carnota José, Caamaño José, Cano Asunción, Capote Alfredo, Castelló Rafael, Cayo Maximina, Cau Antonio, Cerdeiras Ramón, Celador Tomasa, Cultre Mariano, Costa Ricardo, Cuevas Ezequiel, Cuervo Juan, Cueto Florentina del.

D

Daril Amado, Delgado Nazario, Delgado Severino, Díaz Avelino, Díaz Domitila, Díaz Domitila, Díaz Elvira, Díaz Fernando, Díaz Manuel, Diego Ramón de, Díez José, Dieges Emilio, Doldau Francisco.

F

FFraga José, Fraga María, Falcón Manuel, Falcón Manuel, FFranco Eugenio, Freire Enrique, Fernánde Antonio para Manuel Moleiro, Fernández Constantino, Fernández Cristina, Fernández Dolores, Fernández Dolores, Fernández Dolores, Fernández Encarnación, Fernández Guillermo, Fernández José, Fernández Juan, Fernández Julián, Fernández Manuel, Fernández Manuel, Fernández Segundo, Feránndez Silverio, Fernández Sofía, Flores Raimundo.

G

Galnares Félix, Gallinat Joaquín, García Bernardo, García Benigno, García Concepción, García Domingo, García Eugenio, García Francisca, García Francisco, García Francisco, García José, García José, García José, García Justo García Laureano, Grau Federico, Grandy Primo, Grandal José, Gip Alfredo, Gómez Concepción, Gómez Juan, González Antonio, González Concha, González Dionisio, González José para Fermín Illobre, González Manuel, González Lorenzo, González María, González Ramona, González Vidal, González Vidal, González Venancia, Guardia Francisco Luis de al, Gualde Jaime, Guede Jacova, Guerrero Fernando, Gutiérrez Manuela.

H

Hernández José, Hernández Sirila, Hidalgo Francisco, Hidalgo Angel, Hoyo Antonio.

J

Jiménez Angel.

K

Kafer Angel, Kmts Juan.

L

Labrida José, Lago Juan, Lara Luis, Lara Mercedes, Lasen Ramón, Lasso Santiago Rufino, Lasso Santiago Rufino, Liñares Cosme, López Amparo, López Angel, López Antonio, López Antonio, López Antonio, López Antonio, López Benildo, López Carmen, López Dolores, López Francisco, López Faustina, López Filomena, López Julia, López Antonio, López Mariano, López Santiago, Lombardero Rosendo, Losada Angelita, Luján Antonio.

LL

Llamas Demetria, Llamazares Ildefonso, Llano Manuel.

M

Macía Evaristo, Martín Carmen, Martín Petronila, Martín Baldomero, Martínez Benigno, Martínez Jaime, Martínez Jesús, Martínez Jesús, Martínez José, Massana Ricardo, Márquez Angel, Mediaño N., Meléndez Angel, Menéndez anuel, enéndez Niceto, Meijide Purificación, Mesa Manuel, Mirás José, Miranda Luis, Molina Rafael, Moral Tomás del, Moro Ramón, Moure Modesto, Muñoz Eusebio, Muñiz Jacinto.

N

Neyra Pura, Negrete Inocencio, Negro Aurora, Nobal Aurelio, Noche Fernando, Noguera José, Núñez María.

O

Otero Castor, Osante Florencio.

P

Pandiello Angel, Parapar Inés, Pareta Salvador, Paréta Salvador, Pazos José, Pederos Sr., Peña José, Pera Cristina, Pérez Antonio, Pérez Baltasar, Pérez Fernando, Pérez Josefa, Pérez Julia, Peredo Claudina, Pir José, Pis Juan Adamino, Puga Enriqueta.

Q

Quiles Magdalena, Quintanilla Manuel, Quinta Ferretería.

R

Ramires Asunción, Ramires Isidro, Ramos Isabel, Rey Jesús María, Rivero Manuel, Rodríguez Consuelo, Rodríguez Enrique, Rodríguez Enrique, Rodríguez Jesús, Rodríguez Josefa, Rodríguez Julio, Rodríguez Magín, Rodríguez Prudencio, Rodríguez Santiago, Rodríguez Segundo, Romalial Amadea, Romaris José, Roto Alfredo, Rosati Angel, Rubio Oristela, Rufino Santiago.

S

Sabina Julio, Sabina Julio, Sánchez Alejandro, Sánchez Alejandro, Sánchez Carlos, Sánchez Eusebio, Sánchez Maximiliano, Santamaría Jesús, Saavedra Ramón, Seguí Gabriel, Sierra Telesfora, Silvera Luciano, Silvera Luciano, Somatrano Josefa, Sopeña Leonardo, Soto Juan, Severino Camilo, Suárez Esperanza, Suárez Juan.

T

Taboada Alfonso, Taboada Alfonso, Torrado Agustín, Toyo Evaristo, Trillo Josefa viuda de, Timiraos Benito.

V

Vale Vicente, Valera Ricardo, Valle Manuel, Vázquez Cándido, Vázquez Perfectino, Vázquez Benjamín, Vázquez Manuel, Velasco José, Velo Manuel, Vilaret Jaime, Viadero Antonio, Vidal Antonio.

Y

Yanes Pedro.

Z

Zayas Margarita O. de.

CARTAS TASADAS

Acebo Aegino, Dios Antonio, Donato Ramón, Fernánde Leopoldo, Gómez Eusebia, Gómez Manuel, Otero Carmen, Martín Ramón, Pérez América, Pérez Francisco, Sa Juana, Suárez María.

UN HOMBRE VIEJO QUE SE REJUVENECE

"A un hombre de 71 años que vino a pedirme le recetara algo para ponerlo fuerte y darle alguna vida, le prescribí el HORMOTONE y le di una muestra de éste. Transcurridos algunos días, el buen viejo volvió a pedirme más y me dijo que antes, al levantarse, tenía siempre fuerte dolor de cabeza y que ahora se sentía como un muchacho."

EL HORMOTONE es un producto opoterápico de los modernos laboratorios de G. W. Carnrick Co. de Nueva York y Opoterapia es el tratamiento de las enfermedades por medio de los extractos de las glándulas de animales. Es decir la conquista más reciente de la medicina moderna.

Nuestros otros famosos AGENTES:
SECRETOGEN: para las enfermedades del estómago e intestinos.
KINAZYME: especial contra la tuberculosis. De gran eficacia cuando falta el apetito.
TRYPSOGEN: 12 años de éxitos continuos en la curación de la diabetes.

Nuestras tabletas se venden en las principales Farmacias y Droguerías.

Habana: Barrera & Co.; Dr. Manuel Johnson; Dr. Ernesto Sarrá; Dr. Francisco Taquechel; Majó & Colomer.
Santiago de Cuba: Mestre & Espinosa; O. Morales & Co.; Ravelo & Berenguer.
Encrucijada: Dr. Ramón María Valls.
Matanzas: Tomás Aguirre.
Camagüey: Abel Marrero.

¿Cuál es el periódico que más ejemplares imprime? EL DIARIO DE LA MARINA.

El Padre Juan de Conyedo

Por el año 1545 algunas familias a las que Vasco Porcallo de Figueroa había repartido tierra en esta Isla se establecieron en el lugar donde estuvo el cacicazgo de Sabaneque y fundaron la villa de San Juan de los Remedios.

El antiguo pueblo de indios ofrecía muchas ventajas, siendo de las más estimables lo potable y la frescura de las aguas, la abundante pesca y sobre todo las facilidades para encontrar y acarrear maderas con que construir las viviendas.

Contentos y orgullosos se sentían los fundadores con el sitio elegido, y era grande su entusiasmo por el fomento de nuevo pueblo, lo que unido al apoyo que le prestaban los gobernantes, hacía prever una población próspera y feliz.

En 1658 ya estaba bastante adelantada la obra y vivían tranquilos y satisfechos los de ese laborioso villaje, hasta que el pirata L'Ollono's, después de pasar a cuchillo a los tripulantes de un barco que de la Habana lo perseguía desembarcó cometiendo todo géenero de ferocidades sin olvidar en su correría el saqueo de la ermita.

Como era natural, el hecho indignó a los pacíficos habitantes que temerosos de que se repitiera se aprestaron a la defensa y tomaron medidas para impedir otra incursión.

Fray Bajarano, como medio más seguro de evitar la piratería propuso la traslación de la villa a otro lugar del interior. La idea fué aceptada por el cura José González de la Cruz con la condicional de que se trasladara al Cupey (Guaracabuya;) pero la opinión general fué de quedarse en el mismo lugar y resistir por todos los medios a los extranjeros.

Quedaron por esa discrepancia divididos en tres bandos: los de fray Bajarano, los que seguían al cura González de la Cruz y los que no querían el traslado; estos últimos eran los más.

Vinieron a la Habana representaciones de los tres bandos, cada uno adujo sus razones y puso en juego sus influencias para salir triunfante. Ganó el partido quedeseaba el traslado al hato de Antonio Díaz, más tarde asiento de la villa Gloriosa Santa Clara. Los remedianos no acataron el laudo del Gobernador; y al ordeno y mando de su excelencia contestaron: "Allá veremos."

La lucha se hizo cada día más violenta; de las palabras pasaron a los hechos y hubo un encuentro entre "santaclaristas" y "remediaistas" del que resultaron: muertos, heridos y contusos. La victoria la alcanzaron los santaclaristas.

El capitán general don Severino de Manzanedo no se anduvo con chiquitas como reza el dicho popular, y dió un plazo a los indómitos rebeldes remedianos, con la advertencia de que, vencido el plazo quemaría la población. Y tal como lo ofreció don Severino lo ejecutó.

No tenemos que esforzarnos para hacer ver que los odios y venganzas en Santa Clara y San Juan de los Remedios eran la característica de aquella naciente sociedad, donde el mal iba creciendo sabe Dios a donde hubiera llegado sino llega a Santa Clara como angel de paz el Padre Juan de Conyedo y Rodríguez de Arciniega.

Había nacido en San Juan de los Remedios por el año 1687; hijo del asturiano Martín, natural de Conyedo, de donde tomó el apellido, y que vino a Cuba con los primeros colonizadores. Debió ser Martín, hombre de ideas religiosas muy arraigadas y ferviente católico puesto que en uno de los viajes que hacía a la Habana desde Remedios, le sorprendió la Tormenta de San Rafael (24 de octubre de 1692) en su tribulación ofreció a la Virgen de la Caridad dedicarse a su culto en la hermita de Regla, si le libraba de la muerte. Calmada la tempestad y habiedo llegado sano al puerto de la Habana, se hizo el guardián de la referida hermita.

Juan, siguió la carrera de la Iglesia y una vez ordenado se trasladó a Santa Clara, con esta bandera: Amaos los unos a los otros. Salió vencedor en su empresa de hacer olvidar antiguos resentimientos; inculcó a sus feligreses el amor a la moral y a las instituciones base donde descansa toda sociedad.

El Padre Juan de Conyedo, a pesar de haber nacido en San Juan de los Remedios, quiso con entrañable afecto a los hijos de Santa Clara, y tan pronto socorría a un vecino de esta villa como auxiliaba a otro de Remedios.

A la muerte de su abuela, Ana de la Yera, heredó cinco negros esclavos a los que libertó, y era tal el cariño que esos esclavos le tenían que siguieron trabajando con su señor mientras vivieron.

La educación primaria no muy bien cuidada en aquella época, fué la preocupación constante del Padre Conyedo.

Nombrado más tarde Canónigo de la Catedral de Santiago de Cuba, se enfermó de nostalgia y los médicos le aconsejaron volviera a Santa Clara; así lo hizo, continuando su benéfica obra hasta que falleció el 20 de enero de 1761, dejando sus cortos bienes a los pobres.

Los desobedientes remedianos al fin lograron sostener su pueblo, gracias al incendio del general Manzaneda, pues el Obispo Compostela le tocó el corazón diciéndole que no extremara sus rigores con aquellos y de tal modo persuadió el prelado al general que éste hasta dió recursos para que reedificasen sus viviendas. "De todos modos, dice Pezuela, resultó que los que obedecieron la orden fundaron una población más en la Isla y los que no la cumplieron conservaron una de las que ya había."

Abdón Trémols.

Telegramas de la Isla

DE ORIENTE

Santiago de Cuba, Julio 17.

DIARIO.—Habana.

Rumórase que el sábado volveremos a quedar sin pan por falta de harina, creándose otra vez el conflicto entre el vecindario no teniendo el indispensable alimento. Continúa la fiebre tifoidea atacando los asilados de la Casa de Beneficencia, siendo cinco las atadas. Tumbando un árbol para hacer carbón en la finca "Dajao," al ciudadano español Antonio Rodríguez hubo de caerle sobre la pierna izquierda, fracturándosela, siendo su estado grave. Los señores Aguilera y Compañía han exportado 5.700 toneladas de mineral manganeso.

CORRESPONSAL.

Accidente ferroviario

rido grave un fogonero

El Teniente Gutiérrez, comunicó esta mañana desde Limonar al Departamento de Dirección del Ejército que entre Cidre y Sabanilla del Encomendador, descarriló el tren número 121 de los Ferrocarriles Unidos, resultando muerto el maquinista y herido grave el fogonero.

Detenido

Desde Guisa comunicaron al mismo Departamento la detención de Francisco Chavez a quien se le ocupó una res muerta sin "hierro" o marca.

Busca Aire

El asmático se ahoga, siente su pecho oprimido, su garganta atenaceada y todo el ambiente le parece poco para respirar y tomar aire. Sanahogo es la medicación del asma, alivia el acceso a las primeras cucharadas y cura cuando se continúa tomando. Se vende en todas las boticas y en su depósito 'El Crisol,' Neptuno y Manrique.

A.

Siempre a Mano

Los caballeros suelen estar en peligro de adquirir afecciones secretas. Deben tener siempre a mano un frasco de la G grande, la medicación de las afecciones secretas, que cura en pocos días de tratamiento. La G grande es conocida en todo el mundo, por el éxito franco que siempre sigue a su empleo.

A.

TRATAMIENTO MEDICO
del Cáncer, Lupus, Herpes, Eczemas y toda clase de Ulceras y Tumores.

HABANA, 49, esq. a TEJADILLO. CONSULTAS DE 12 a 4

Especial para los pobres: de 3 y media a 4.

BANCO ESPAÑOL DE LA ISLA DE CUBA

FUNDADO EL AÑO 1856 — CAPITAL: $8.000.000

DECANO DE LOS BANCOS DEL PAIS

DEPOSITARIO DE LOS FONDOS DEL BANCO TERRITORIAL

Oficina Central: AGUIAR, 81 y 83

Sucursales en la misma HABANA: Galiano 132—Monte 202.-Oficios 42. Belascoain 20.-Egido 2.-Paseo de Martí 124

SUCURSALES EN EL INTERIOR

Santiago de Cuba.	Manzanillo.	Danes.	Mayarí.
Cienfuegos.	Guantánamo.	Nuevitas.	Yaguajay.
Cárdenas.	Ciego de Avila.	Remedios.	Batabanó.
Matanzas.	Holguín.	Rancho Velo.	Placetas.
Santa Clara.	Cruces.	Encrucijada.	San Antonio de los Baños.
Pinar del Río.	Bayamo.	Marianao.	Victoria de las Tunas.
Sancti Spíritus.	Camagüey.	Artemisa.	Morón y
Caibarién.	Camajuaní.	Colón.	Santo Domingo.
Sagua la Grande.	Unión de Reyes.	Palma Soriano.	

CUENTAS DE AHORRO CON INTERES

SE ADMITE DESDE UN PESO EN ADELANTE

GIROS Y CAMBIOS, COMPRA-VENTA DE VALORES, DESCUENTOS, PIGNORACIONES

SE ALQUILAN CAJAS DE SEGURIDAD

PRECIO, SEGUN TAMAÑO

Sección Mercantil

(VIENE DE LA SEGUNDA)

BOLSA PRIVADA

Oficial.

Julio 17.

OBLIGACIONES Y BONOS

BONOS	Comp.	Vend.
Rep. Cuba (Speyer). .	N.	
Rep. Cuba (D. I.). .	N.	
Rep. Cuba (4½ %) . .	N.	
A. Habana, 1a. hip. . .	N.	
A. Habana, 2a. hip. . .	N.	
F. C. Cienfuegos, 1a. H.	N.	
F. C. Cienfuegos, 2a. H.	N.	
F. C. Caibarién, 1a. H.	N.	
Gibara-Holguín, 1a. H.	N.	
F. C. Unidos Perpetuas	74	Sin
Bco. Territorial Se. A.	N.	
Bco. Territorial Se. B.	92	110
Fomento Agrario . . .	97	110
Gas y Elect. (Irredimibles)	110	115
Havana Electric Ry. .	N.	
H. E R. Co. Hip. Gral. (en circulación). . .	N.	
Eléctrica S. de Cuba. .	80	100
Matadero, 1a. hip. . .	N.	
Cuban Telephone . . .	N.	
Ciego de Avila	N.	
Cervecera Int. 1a. hip.	N.	
F. C del Noroeste. . .	80	100
Acueducto de Cienfuegos. (Pref.)	N.	

ACCIONES

Banco Español	93	95
Banco Agrícola	90	Sin
Banco Nacional	N.	
Fomento Agrario . . .	N.	
Banco Territorial. . .	75	100
B. Territorial (Benef.)	10	20
Trust Company. . . .	N.	
Banco Hispano Americano (circulación). .	N.	
F. C. Unidos	85	86½
Cuban Central (Pref.)	N.	
Cuban Central (Coms.)	N.	
Gibara-Holguín. . . .	N.	
Cuba R. R.	N.	
Electric S. de Cuba . .	20	55
H. Electric (Pref.) . .	106½	107½
H. Electric (Coms.). .	96½	97
N. Fábrica de Hielo. .	N.	
Eléctrica de Marianao.	N.	
Planta Eléctrica Sancti Spíritus	N.	
Cervecera Int. (Pref.)	N.	
Cervecera Int. (Coms.)	N.	
Lonja Comercio (Pref.)	N.	
Lonja Comercio (Com.)	N.	
Anónima Matanzas. . .	N.	
Curtidora Cubana . . .	105	130
Teléfono (Pref.) . . .	94	96½
Teléfono (Coms.) . . .	86½	90
Matadero	N.	
Cárdenas W. W. . . .	N.	
Puertos de Cuba . . .	N.	
Industrial Cuba. . . .	N.	
Naviera (Pref.)	90	97
Naviera (Coms.) . . .	75⅜	78½
Cuba Cane (Pref.) . . .	80½	81
Cuba Cane (Coms.). . .	30½	31⅞
Ciego de Avila	N.	
Ca. C. de Pesca (Pref.)	N.	
Ca. C. de Pesca (Com.)	45	50
U. H. Americana de Seguros	180	205
Idem idem Beneficiarias	117	113
Union Oil Company . .	N.	
Cuban Tire and Rubber Co. (Pref.) . . .	58¼	70
Idem idem Comunes. .	28½	40
Quiñones Harware Corporation (Pref.) . . .	N.	
Idem idem Comunes. .	55	Sin
Ca. Manufacturera Nacional (Pref.). . . .	72	73
Idem idem Comunes. .	55⅞	57
Ca. Nacional de Camiones (Pref.)	72	83
Idem idem Comunes. .	26	36
Constancia Copper. . .	N.	
Licorera Cubana (Preferidas)	60	63
Idem idem Comunes. .	40⅞	42
Ca. Nacional de Calzado (Pref.)	N.	
Idem idem Comunes. .	N.	

IMPORTACION DE VIVERES

Resumen de víveres llegados
DE AMERICA

Huevos, 453 cajas.
Afrecho, 700 sacos.
Heno, 250 pacas.
Sal, 1,400 sacos.
Jabón, 2,200 cajas.
Leche, 469 idem.
Cogñac, 25 idem.
Arroz, 766 sacos.
Vino, 73 bultos.
Avena, 1,300 sacos.
Mantequilla, 100 cajas.
Aceitunas, 10 idem.
Anchoas, 10 idem.
Maiz, 4,402 sacos.
Puerco y jamón, 200 tercerolas.
Camarones, 9 barriles.
Frutas y legumbres, 324 bultos.
Papas, 9,534 barriles.
Cebollas, 2,500 huacales.
Frijoles, 1,900 sacos.
Sardinas, 3,626 cajas.
Harina de trigo, 12,841 sacos.
Bacalao, 1,445 cajas.
Huevos, 1,200 cajas.
Pescado, 4 idem.
Melocotones, 100 huacales.
Melones, 2,040.
Papas 3,285 bultos.
Sal, 465 sacos.

DE EUROPA

Aceite, 3,050 cajas.
Pasas, 150 idem.
Pimentón, 50 idem.
Champagne, 20 idem.
Azafrán, 3 idem.
Pimientos, 175 idem.
Puré de tomates, 500 idem.
Vermouth, 3 bocoyes.
Vino, 1,911 bultos.

MERCADO PECUARIO

JULIO 17
MATADERO INDUSTRIAL

Reses sacrificadas hoy:

Ganado vacuno	164
Idem de cerda	15
Idem lanar	84
	263

Se detalló la carne a los siguientes precios en moneda oficial:

La de toros, toretes y novillos, a 38, 40 y 42 cts.
Cerda, de 50 a 60 centavos.
Lanar, le 58 a 70 cts.

MATADERO DE LUYANO

Ganado beneficiado hoy:

Ganado vacuno	80
Idem de cerda	26
Idem lanar	0
	106

Se detalló la carne a los siguientes precios en moneda oficial:

Vacuno, a 38 40 y 42 cts.
Cerda, de 50 a 60 centavos.
Lanar, a 75 cts.

Matadero de Regla

Se vendieron las carnes beneficiadas en este Rastro, como sigue:

Vacuno, a 40 cs.
Cerda, a 00 centavos.

LA VENTA EN PIE

Se cotizó en los corrales durante el día de hoy a los siguientees precios:

Vacuno, a 9 centavos
Cerdos, de 15 a 18 centavos.
Lanar, de 18 a 22 centavos.

Sangre disecada.

Las ventas son directas para los Estados Unidos y estas se pagan por tonelada de 50 a 60 pesos. Tankajo, de 45 a 50 pesos.

Crines de cola de res.

Se paga en el mercado americano la tonelada de $15 a $16.

Venta de Canillas.

Se paga en el mercado el quintal de $20 a $22.

LA PLAZA

Hay suficiente ganado para el consumo.—Para atender el consumo que demanda la ciudad, (los mataderos) hay suficiente ganado.

Las existencias como van llegando a la plaza se hacen las manipulaciones necesarias y lo restante se lleva a los corrales para la atención del día siguiente.

Los precios siguen firmes entre 11-½ a 11-⅞ centavos.

Llegada de Ganado. —Para atender el consumo que demanda la ciudad, llegaron para la casa Lykes diez carros de ganado de Camagüey y para Belarmino Alvarez, cuatro carros que fueron repartidos en plaza.

Estado del consumo de carne durante la semana

Se han beneficiado en los mataderos Rastros para la atención del consumo para atender el consumo que demanda la ciudad, el siguiente número de animales:

Matadero de Luyanó, ganado vacuno, 482 cabezas; cerda, 115 idem; lanar, 29 idem.

Matadero Industrial, ganado vacuno, 938 cabezas; cerda, 367 idem; lanar, 210 idem.

Total ganado eneficiado: vacuno, 1,420 cabezas; cerda, 482 idem; lanar, 239 idem.

RECAUDACION SEMANAL

Se han recaudado en el Municipio de la Habana las cantidades siguientes, sin contarse el 25 por 100 del Consejo Provincial:

Matadero de Luyanó, $795-00
Matadero Industrial, $1,839-75
Total recaudado: $2,634-75.

Crónica Religiosa

La Festividad del Carmen en el Templo de San Felipe

La fiesta de la Virgen del Carmen tuvo un epílogo brillantísimo en los cultos vespertinos.

Dieron comienzo a las seis y media de la tarde con la exposición del Santísimo, a la que siguió la estación, Santo Rosario y preces.

El altar mayor lucía preciosísimo con la multitud de flores y luces hábilmente dispuestas por el Hermano Eusebio, el activo y bondadoso sacristán.

Cuarenta de los candeleros fueron restaurados por la Camarera, señora Carmen Fernández de Castro.

Los artísticos floreros fueron regalados a la Augusta Reina del Carmelo, por la devota señora Clara del Valle.

Bien hacen los que regalan al templo del Señor, pues es la casa de nuestro Padre Celestial. Los hijos deben tenerse por muy dichosos en poder regalar a sus padres. Y siendo el Criador, no hacemos más que devolverle una parte de lo que El recibimos.

El templo estaba bellamente decorado.

Lo ocupa una gran muchedumbre de fieles de ambos sexos.

Concluido el Santo Rosario, las Hijas de María y Teresa de Jesús dirigidas por el Reverendo Padre José Luis ensalzaron a la Virgen del Carmelo con hermosísimos cantos.

El pueblo carmelitano allí congregado acompañó en el canto a las piadosas teresianas.

El M. R. P. Florentino del Sagrado Corazón de Jesús, Prior de la Comunidad y Vicario Provincial pronunció el sermón.

Demuestra como María es Madre nuestra dándonos una prenda de su filial cariño en el Santo Escapulario carmelitano. Explica sus prerrogativas y previlegios, exhortando a los fieles a vestir la preciada prenda de María, que es señal de predestinación.

Hace presente su gratitud en su nombre y el de la Comunidad, a cuantos han concurrido a los cultos, y de un modo especial a la Camarera, Hijas de Santa Teresa de Jesús, que han contribuido al mayor esplendor con sus cantos populares y místicos a la Flor del Carmelo; a los Terciarios del Carmen, y a los Prelados que con su presencia realzaron las fiestas carmelitanas, expresando que todos ellos estaban admirados del innumerable concurso de fieles que había presenciado con suma reverencia los actos del culto.

Concluido el sermón dió la Bendición Papal a los fieles.

Reservado el Santísimo Sacramento, la imagen de Nuestra Señora del Carmen fué llevada procesionalmente por las naves del templo en una carrosa primorosamente adornada por los Hermanos de la Comunidad, y la señora Augusta Oriol.

Abrían la marcha la Cruz y ciriales, siguiendo en dos filas los Terciarios y Cofrades del Carmen presididos por el Prior de la Orden Tercera del Carmen, señor Manuel Seidedos; Venerable Comunidad de Padres Carmelitas presidida por su Prior, R. P. Fray Florentino del Sagrado Corazón; Imagen de la Virgen del Carmen; Hermanas Terceras y Cofrades del Carmen, presididas por la Priora de la Orden Tercera del Carmen, señora Catalina, viuda de Rainar; Ilustrísimo y Reverendísimo Señor Obispo de Camagüey y Administrador Apostólico de la Diócesis de Cienfuegos, revestido de Pontifical, asistido de los Padres Carlos de Monteverde, Cayetano del Niño Jesús; el Hermano Segundo y el Minorista de la Diócesis de Cienfuegos, don José Novo, para Mitra y Báculo.

Realmente fué un acto sublime y conmovedor.

Los Carmelitas fueron justamente felicitados por las magníficas fiestas tributadas a la Reina y Madre del Carmelo.

El cronista da especiales gracias a los Hermanos Eusebio y José por la prontitud con que le han servido en cuantos datos de ellos ha solicitado a los efectos de información.

IGLESIA PARROQUIAL DE SAN NICOLAS DE BARI

SEGUNDO ANIVERSARIO DE LA CONGREGACION DE SAN LAZARO

Con gran esplendor ha celebrado la Congregación de San Lázaro el segundo aniversario de su fundación, el domingo 14 del actual.

A las siete y media de la mañana, se verificó, la Misa de Comunión general, la cual se vió muy concurrida.

Amenizó el banquete eucarístico, el coro parroquial acompañado al órgano, por el profesor Carlos Solano.

A las ocho y media, celebró la Misa solemne, el R. P. Ulpiano, asistido de dos señores Presbíteros.

Pronunció el sermón, el Párroco, R. P. Juan José Lobato, a quien se debe la fundación de la Congregación de San Lázaro.

Orquesta y voces bajo la dirección del organista del templo, interpretaron la Misa de Ravanello. O Salutaris y Marcha final.

La concurrencia fué obsequiada con preciosos recordatorios, esmeradamente impresos en la imprenta de nuestro colega "El Debate," el cual estuvo representado en la hermosa fiesta por uno de sus redactores.

Nos complacemos en felicitar a la Directiva de la floreciente Congregación de San Lázaro; así como al celoso Párroco.

PRIMITIVA REAL Y M. I. ARCHICOFRADIA DE NUESTRA SEÑORA DE LOS DESAMPARADOS

El anterior domingo celebró la fiesta mensual en honor a su Patrona, Nuestra Señora de los Desamparados, a las nueve de la mañana.

Celebró el Santo Sacrificio de la Misa, el R. P. Juan de la Cruz Blanco, ayudado de los Padres Corrales y Montaña, en el altar dedicado a la Virgen María, bajo la advocación de Nuestra Señora de los Desamparados.

Pronunció el sermón, el M. I. Canónigo Lectoral, don Alfonso Blázquez y Ballester.

El organista del templo, tenor señor Jaimen Ponsoda, cantó la Misa de Valvé. Concluida la Misa, ejecutó la Marcha de Gounod.

Se vió muy concurrida la fiesta mariana.

Fué presidida por la Junta Directiva.

CONGREGACION DE HIJAS DE MARIA DEL TEMPLO DE BELEN

El sábado trece rindió la Congregación de Hijas de María del templo de Belén el homenaje mensual a su Auggusta Reina y Madre.

A las ocho de la mañana, celebró el Santo Sacrificio de la Misa, el Director de la Congregación, R. P. José Beloqui, S. J. Antes de servir el banquete eucarístico, dirigió la palabra a las bellas y piadosas congregantes.

La Comunión como siempre sublime, por el hermosísimo espectáculo de tantos centenares de jóvenes dando ejemplo de amor a Jesús Sacramentado y de pública profesión de fe.

Bajo la dirección del maestro Errti, los cantantes, señores Masaga, Arriola y Goñi, interpretaron diversos motetes de salutación al Santísimo Sacramento.

En medio de tanta indiferencia es consolador estas prácticas católicas, por cuanto son una esperanza de regeneración social y base para restaurar todas las cosas en Cristo.

IGLESIA DEL SANTO ANGEL

Se ha celebrado la festividad del Carmen, con Triduo los días 13, 14 y 15, verificado después de la Misa de ocho.

El, 16 a las siete y media, celebró la Misa de Comunión general, el R. P. Román.

Amenizó el banquete eucarístico, el organista del templo, señor Eustaquio López, ejecutando diversos motetes.

Se vió muy concurrido.

A las ocho y media, ofició de Preste, en la Misa solemne, el Párroco, Monseñor Francisco Abascal, quien pronunció el panegírico de la Augusta Reina del Carmelo.

Ayudaron a Monseñor Abascal de Diácono y Subdiácono, los Reverendos Padres Román y Matías.

Orquesta y voces bajo la dirección del maestro, señor Eustaquio López, interpretaron la Misa de la Virgen del maestro Calahorra; Ave María de Guercia, y Marcha de Kuelme.

Fueron muy bien ejecutadas.

El altar mayor donde se han verificado estos cultos estaba primorosamente adornado.

Hemos tenido el placer de saludar al activo archivero parroquial señor Arturo Gómez, ya repuesto del grave accidente sufrido en el mes anterior a consecuencia de fatal caída al hallarse adornando el altar mayor para la fiesta del Sacratísimo Corazón de Jesús.

Nos alegramos en el restablecimiento del estimado amigo, cumpliendo gustoso el encargo de hacer público su agradecimiento al doctor Varona, Director de la Casa de Salud del Centro Asturiano y médico del pabellón "Riaño", así como al practicante y enfermeros del mismo por los cuidados que le han prodigado durante su enfermedad y convalecencia.

IGLESIA DE JESUS DEL MONTE

En este templo parroquial se ha obsequiado a la Reina del Carmelo, con solemne novenario, vísperas y grandiosa fiesta en la que ofició el Párroco Monseñor Manuel Menéndez, ayudado de los Padres Bonet y Puig.

Orquesta y voces, bajo la dirección del organista del templo, profesor, señor Germán Araco, ejecutaron una brillantísima parte musical, que fué unánimemente celebrada por el numeroso concurso de fieles devotos de Nuestra Señora del Carmen.

El sermón fué pronunciado por el R. P. Fray José Vicente, Superior de la Comunidad de Padres Carmelitas del Vedado.

Costeó estos cultos la piadosa Camarera, señora Paulina P. de Larrea, quien ha sido justamente felicitada, no sólo por el homenaje tributado a la Augusta Reina del Carmelo, sino por el valioso donativo de los frantales que lucía el altar mayor, artísticamente pintados al óleo.

MONSEÑOR VALENTIN ZUBIZARRETA Y UNAMUNSAGA

El I. y R. señor Fray Valentín Zubizarreta y Unamunsaga, Obispo de Camagüey y Administrador Apostólico de la Diócesis de Cienfuegos, partirá dentro de breves días con rumbo a España.

Va el egregio Prelado, a las Bodas de Oro de la Restauración de la Reforma Carmelitana en el Convento de Marquina, su pueblo natal.

Le acompaña su Secretario, R. P. Bazaldua.

Lleve feliz viaje el docto Prelado de Camagüey, al que tanto se aprecia en Cuba por su virtud y vasta ereducción.

Varios periódicos han publicado que va a Roma llamado por Su Santidad, el Papa Benedicto XV, para asistir a la reunión que cada cinco años celebra el Papa con los Obispos y Arzobispos de las diferentes diócesis. ¡Infundios!

El Papa no celebra esa reunión general de los Prelados de la Cristiandad, lo cual sería un Concilio Ecuménico.

Confunden la visita **Ad Limina** a Roma en la cual los Prelados informan a Su Santidad de la marcha de sus respectivas diócesis, pero cada uno cuando cumple el tiempo marcado en los sagrados **Cánones** para verificar esa visita.

Monseñor Zubizarreta cumple los cinco años de su ordenación episcopal el 8 de Noviembre de 1919, pues fué Consagrado Obispo, el 8 de Noviembre de 1914.

Una "Vista" al Derecho Canónigo, da fe.

IGLESIA DE LA MERCED

El viernes 19 del actual grandiosa fiesta a San Vicente de Paúl.

Véase el programa en la Sección de Avisos Religgiosos.

UN CATOLICO.

DIA 18 DE JULIO

Este mes está consagrado a la Preciosísima Sangre de Nuestro Señor Jesucristo.

Jubileo Circular.—Su Divina Majestad está de manifiesto en el Monserrate.

Santos Federico, obispo y Emiliano, mártires; San Camilo de Lelis, fundador, **Patrono de los Hospitales**, Arnesto o Arnulfo, y Rutilo, confesores; santas Marina y Gúndena, vírgenes y mártires, y Sinforosa y sus hijos, mártires.

San Emiliano, mártir. Vivió durante el reinado destructor del impío Juliano, el Apóstata. Poseido Emiliano de un gran celo por la gloria del único y verdadero Dios, a quien desde niño adoraba, se entró una noche en un templo pagano y con un martillo deshizo y destruyó todos los ídolos.

Al día siguiente vieron los idólatras el destrozo de sus dioses y no sabiendo el autor de aquel enorme atentado, según ellos le calificaron, prendieron a un pobre hortelano, al cual azotaron furiosamente, y después llevaron ante el juez. Viendo Emiliano lo que pasaba y no queriendo que otro padeciese por él, ni ue otro le quitase la gloria de morir por Jesucristo, se presentó espontáneamente y con el mayor valor confesó que él y sólo él era el autor de aquel hecho: añadiendo que lo había ejecutado sólo porque no se diera adoración a cosa tan despreciables y tan viles. El juez, atónito, le mandó retractarse de cuanto acababa de decir y que en seguida prestase adoración a los dioses; pero viendo la invencible constancia del glorioso confesor Emiliano, lo mandó arrojar a un veraz fuegog cuyas llamas consumieron el cuerpo del Santo mártir, y su alma preciosa voló al Señor el día 18 de Julio del año 362.

FIESTAS EL VIERNES

Misas Solemnes, en la Catedral la de Tercia y en las demás iglesias las de costumbre.

Corte de María.—Día 18.—Corresponde visitar al Purísimo Corazón de María en Belén.

SERMONES

que se han de predicar, D. m., en el segundo semestre del corriente año, en la Santa Iglesia Catedral.

Julio 21.—Domínica III (De Minerva); M. I. señor doctor Alberto Méndez Núñez.

Agosto 15.—La Asunción de Ma. Sa.; M. I. señor Alfonso Blázquez y Ballester.

Agosto 18.—Dom. III (De Minerva); M. I. doctor Andrés Lago y Cizur.

Septiembre 8.—Nuestra Señora de la Caridad; M. I. señor doctor Enrique A. Ortiz y Ruiz.

Septiembre 15.—Domínica III (De Minerva); Iltmo. señor doctor Felipe Aug. Caballero.

Octubre 20.—Domínica III (De Minerva); M. I. señor doctor Alberto Méndez Núñez.

Noviembre 1.—Festividad de Todos los Santos; M. I. señor Alfonso Blázquez y Ballester.

Noviembre 16.—San Cristóbal, P. de la Habana; M. I. señor doctor Andrés Lago y Cizur.

Noviembre 17.—Domínica III (De Minerva); M. I. señor doctor Enrique A. Ortiz y Ruiz.

Diciembre 1o.— Domínica I de Adviento: M. I. señor Lcdo. Santiago G. Amigó.

Diciembre 8.—La I. Concepción de María Santísima; M. I. señor Alfonso Blázquez y Ballester.

Diciembre 15.—Domínica III de Adviento; M. I. señor doctor Alberto Méndez Núñez.

Diciembre 19.—J. Circular (por la tarde); M. I. señor doctor Andrés Lago y Cizur.

Diciembre 22.—Domínica IV de Adviento; señor Pbro. don Juan J. Roberes, S. del C. C.

Diciembre 25.—La Natividad del Señor; M. I. señor Lcdo. Santiago G. Amigó.

El jueves 4 de Julio dió comienzo en la Santa Iglesia Catedral el piadoso ejercicio de los Quince Jueves dedicados al Santísimo Sacramento, concluyéndose el 10 de Octubre próximo, conforme el siguiente programa:

A las 4 y media p. m., se expondrá Su Divina Majestad.

A las 5 se rezarán el Santo Rosario y el ejercicio propio de cada Jueves. A continuación predicará uno de los señores capitulares designados en este programa, terminando la fiesta con la Bendición del Santísimo. En los intermedios la Capilla de música ejecutará piadosos motetes a voces y órgano.

Predicadores que tienen a su cargo los temas doctrinales de los "Quince Jueves."

3o. Jueves, 18 de Julio.—"La Revelación," M. I. señor don Alfonso Blázquez, C. Lectoral.

4o. Jueves, 25 de Julio.—"El Milagro," M. I. señor doctor Andrés Lago y Cizur, C. Magistral.

5o. Jueves, 1o. de Agosto.—"Jesucristo," M. I. señor doctor Enrique A. Ortiz, C. Doctoral.

6o. Jueves, 8 de Agosto.—"El Indiferentismo," Iltmo. señor doctor FeFlipe A. Caballero, Deán.

7o. Jueves, 15 de Agosto.—"La Iglesia," M. I. señor doctor Alberto Méndez, D. de Arcediano.

8o. Jueves, 22 de Agosto.—"La otra vida," M. I. señor don Alfonso Blázquez, C. Lectoral.

9o. Jueves, 29 de Agosto.—"La Eucaristía," M. I. señor doctor Alberto Méndez, D. de Arcediano.

10o. Jueves, 5 de Septiembre.—"El Sacerdocio," M. I. señor doctor Andrés Lago y Cizur, C. Magistral.

11o. Jueves, 12 de Septiembre.—"Superstición yFanatismo," señor Pbro. don J. J. Roberes, Secretario del Iltmo. Cabildo.

12o. Jueves, 19 de Septiembre.—"El Hogar Cristiano," M. I. señor doctor Manuel Arteaga Betancourt, D. de Maestreescuela.

13o. Jueves, 26 de Septiembre.—"Respeto al Templo," M. I. señor doctor Alberto Méndez, M. de Arcediano.

14o. Jueves, 3 de Octubre.—"La vida Social Cristiana," M. I. señor doctor Manuel Arteaga, D. de Maestreescuela.

15o. Jueves, 10 de Octubre.—"El Reinado Social de Cristo," M. I. señor doctor Andrés Lago y Cizur.

Habana, Junio 26 de 1918.

Vista la distribución de los sermones que antecede, venimos en aprobarla y de hecho la aprobamos, concediendo cincuenta días de indulgencia, en la forma acostumbrada por la Iglesia, a todos nuestros diocesanos por cada vez que oyeren la divina palabra. Lo decretó y firma S. E. R., de que certifico.

✠ EL OBISPO.

Por mandato de S. E. R., **Dr. A. MENDEZ**, Arcediano, Secretario.

AVISOS RELIGIOSOS

IGLESIA DE BELEN

El viernes 19, a las ocho de la mañana, tendrá la Congregaciaón de San José sus cultos, mensuales, misa, comunión, plática y junta, a los que todas las asociadas deben concurrir. Se repartirán opúsculos piadosos.

18641 — 19 jl.

Parroquia de los Quemados de Marianao

FIESTA A NTRA. SRA. DEL CARMEN

El domingo, 21 de los corrientes, a las 8½ de la mañana, se celebrará en esta Iglesia una fiesta en honor de Ntra. Sra. del Carmen; el panegírico está a cargo del Rdo. P. Alonso, S. J.

Se suplica a todos los devotos la asistencia a estos cultos.

El Párroco.

18584 — 21 jl.

Parroquia Ntra. Sra. de la Caridad

El próximo viernes, día 19, y a las 8½ a. m., dará comienzo en esta Parroquia la Novena de la Santísima Virgen del Carmen.

Se invita por este medio a sus devotos.

Habana, Julio, 18, 1918.

El Párroco. — La Camarera.

18551 — 21 jl.

PARROQUIA DEL ANGEL

A SAN JOSE DE LA MONTAÑA

El próximo día 19, a las 8 a. m., se cantará la misa solemne con que mensualmente se honra a tan glorioso Patriarca.

18457 — 19 jl.

Parroquia de Jesús María y José

NOVENA Y FIESTA SOLEMNE A LA SANTISIMA VIRGEN DEL CARMEN, COSTEADA POR LA PIADOSA DAMA CARIDAD SALAS DE MARIMON.

El viernes, día 11 de los corrientes, dará principio el ejercicio de la novena, a las 8 a. m. y acto seguido la Santa misa, en el artístico altar de la Virgen.

El martes, día 16, festividad de la Santísima Virgen, a las nueve de la mañana, misa solemne.

El domingo, día 21, a las siete y media a. m., misa de comunión general.

A las nueve la solemne de ministros con voces y orquesta que dirigirá el laureado académico Rafael Pastor.

El sermón está a cargo del Ilustrísimo Monseñor doctor Alberto Méndez, secretario de Cámara y Gobierno del Obispado.

Se distribuirán preciosos recordatorios a todos los fieles asistentes.

La distinguida y caritativa dama Caridad Salas de Marimón y el propio párroco, muy atentamente, se complacen en invitar a todos los fieles y particulares devotos del Carmen a tan solemne acto.

18095 — 21 jl.

IGLESIA DE SAN FELIPE

El viernes, 19, será la misa del glorioso San José, a las siete de la mañana. Se avisa a sus devotos y contribuyentes.

18494 — 19 jl.

Iglesia Parroquial de San Nicolás de Bari.

SOLEMNE FIESTA AL MILAGROSO SAN ANTONIO DE PADUA

El domingo, 21 del corriente, y a las 9 de la mañana, se celebrará misa solemne de ministros a toda orquesta. Esta será dirigida por el veterano eminente músico maestro Pacheco.

Oficiará de celebrante el R. Sr. Cura Párroco y pronunciará el panegírico del Santo Taumaturgo el R. P. Fr. Francisco Vázquez, Prior de los Padres Dominicos del Vedado.

Se suplica la asistencia de todos sus devotos a estos solemnes cultos.—Las Camareras: **Sra. Francisca Martínez de Murgas y Sra. Mercedes Cruz de Rodríguez.**

18516 — 20 jl.

IGLESIA DE LA MERCED

MILICIA JOSEFINA

El viernes, 19, a las 7 a. m., misa de comunión general, y a las 8 a. m. la solemne.

A las 7 p. m. Exposición, rezo del santo Rosario, ejercicio del día, letanías cantadas, plática, Reserva y despedida a San José.

18376 — 19 jl.

IGLESIA DE LA MERCED

GRAN FIESTA A SAN VICENTE DE PAUL

El viernes, 19 de los corrientes, y a las 9 a. m., misa solemne a toda orquesta, con asistencia del Excmo. e Iltmo. señor Obispo Diocesano, doctor Pedro González y Estrada.

La misa la cantará Monseñor Lunardi, Secretario de la Delegación Apostólica, y el sermón está a cargo del R. Padre Puig, Escolapio.

Suplica la asistencia a estos cultos a las Hijas de la Caridad, Conferencias de San Vicente de Paúl de Señoras y Caballeros, Damas de la Caridad, y a todos los devotos del Santo.

El Superior.

18377 — 19 jl.

Vapores de travesía

Vapores Correos

DE LA

Compañía Trasatlántica Española

ANTES DE

Antonio López y Cía.

(Provistos de la Telegrafía sin hilos)

AVISO

Se pone en conocimiento de los señores pasajeros tanto españoles como extranjeros, que esta Compañía no despachará ningún pasaje para España sin antes presentar sus pasaportes expedidos o visados por el señor Cónsul de España.

Habana, 23 de Abril de 1917.

El Consignatario,
Manuel Otaduy.

LINEA de WARD

La Ruta Preferida

SERVICIO HABANA-NUEVA YORK

TARIFA DE PASAJES

	Primera	Intermedia	Segunda
New York. . .	$50 a $63	$39	$28
Progreso. . . .	50 a 55	40	30
Veracruz. . . .	55 a 60	44	33
Tampico. . . .	55 a 60	44	33
Nassau. . . .	28	23	17

SERVICIO HABANA-MEXICO

Progreso, Veracruz y Tampico.

W. H. SMITH

Agente General para Cuba
Oficina Central:
Oficios, 24.
Despacho de Pasajes:
Teléfono A-6154.
Prado, 118.

Vapores Costeros

EMPRESA NAVIERA DE CUBA S. A.

AVISO AL COMERCIO

En el deseo de buscar una solución, que pueda favorecer al comercio embarcador, a los carretoneros y a esta Empresa, evitando que sea conducida al muelle más carga que la que el buque pueda tomar en sus bodegas, a la vez, que la aglumeración de carretones, sufriendo éstos largas demoras, se ha dispuesto lo siguiente:

1o. Que el embarcador, antes de mandar al muelle, extienda los conocimientos por triplicado para cada puerto y destinatario, enviándolos al DEPARTAMENTO DE FLETES de esta Empresa para que en ellos se les ponga el sello de "ADMITIDO."

2o. Que con el ejemplar del conocimiento que el Departamento de Fletes habilite con dicho sello, sea acompañada la mercancía al muelle para que la reciba el Sobrecargo del buque que esté puesto a la carga.

3o. Que todo conocimiento sellado pagará el flete que corresponde a la mercancía en él manifestada, sea o no embarcada.

4o. Que sólo se recibirá carga hasta las tres de la tarde, a cuya hora serán cerradas las puertas de los almacenes de los espigones de Paula; y

5o. Que toda mercancía que llegue al muelle sin el conocimiento sellado, será rechazada.

Empresa Naviera de Cuba.
Habana, 26 de Abril de 1916.

Oficial

MUNICIPIO DE LA HABANA.—DEPARTAMENTO DE ADMINISTRACION DE IMPUESTOS.—AVISO.—PLUMAS DE AGUA DEL VEDADO Y METROS CONTADORES. CUARTO TRIMESTRE DE 1917 A 1918.—Se hace saber a los contribuyentes por los conceptos antes expresados, que el cobro sin recargo de las cuotas correspondientes al mismo quedará abierto desde el día 17 del actual mes de Julio hasta el día 15 de Agosto próximo venidero en los bajos de la Casa de la Administración Municipal, por la calle de Mercaderes, Taquilla número 2, todos los días hábiles de 8 a 11 a. m. y de 1 y media a 3 p. m.; exceptuando los sábados, que serán de 8 a 11 a. m., rigiendo estas horas para el mes de Julio actual, y para el mes de Agosto regirán las horas de 8 a 11 a. m., apercibidos de que si dentro del plazo señalado no satisfacen sus adeudos, incurrirán en el recargo del 10 por 100 y se continuará el cobro de conformidad con lo que previene la Ley de Impuestos Municipales.

Durante el mencionado plazo también estarán al cobro los recibos adicionales correspondientes a los trimestres anteriores, que por altas, rectificaciones, u otras causas no hayan estado al cobro anteriormente.

Se hace saber a los propietarios, que para las fincas no numeradas, deberán presentar ante el Colector citado, taquilla número 2, el último recibo pagado anteriormente.

Habana, 12 de Julio de 1918.—(F.) M. VARONA, Alcalde Municipal.

C-5045 — 5d. 16.

SECRETARIA DE OBRAS PUBLICAS.—JEFATURA DE LA CIUDAD DE LA HABANA. — ADMINISTRACION DEL ACUEDUCTO DE ARROYO NARANJO.—AVISO.—Habana, Julio 15 de 1918.—Venciendo en 31 de Julio de 1918 el plazo para el pago de las cuotas correspondientes por el consumo de agua en el barrio de Arroyo Naranjo, del trimestre vencido en 30 de Junio de 1918, por el presente se avisa a los vecinos de dicho barrio que si trancurrida la expresada fecha no satisfacen en la Pagaduría Central de este Departamento, sita en el edificio ocupado por la Secretaría de Obras Públicas, el citado importe, serán declarados morosos y se les aplicará el procedimiento de cobro por la vía de apremio. Las horas para efectuar el pago en la expresada Pagaduría, son de 8 a 11 a. m. (F.) CIRO DE LA VEGA, Ingeniero Jefe.

C-5041 — 4. 17 jl. 2d. 20 jl.

Empresas mercantiles y Sociedades

ASOCIACION DE DAMAS DE LA CARIDAD DE CUBA

AVISO

La Junta Directiva de esta Asociación tiene el gusto de invitar a todos sus asociados, para el reparto que tendrá lugar el día 19 del corriente, a las 7 y media de la mañana en la Iglesia de la Merced.

Habana, Julio 17 de 1918.—LA COMISION. 1d. 18.

HOSPITAL DE SAN LAZARO DE LA HABANA

JUNTA DE PATRONOS

SECRETARIA

Por acuerdo de esta Junta, aprobado por la Superioridad, se anuncia la venta a censo, en pública subasta, del lote de terreno de 262 metros y 50 centímetros de la manzana 11 del Reparto de San Lázaro, que forma esquina con las calles de Jovellar y N, a virtud de haberse declarado en quiebra, por infracción de sus condiciones, la licitación de dicho lote llevada a cabo el 18 de Junio de 1914.

El precio de tasación señalado es el de $7 el metro, y el acto de la subasta tendrá lugar el día 14 del próximo venidero Agosto, a las tres p. m. en la Notaría del señor Carlos Alzugaray, Chacón número 23; advirtiéndose que es requisito indispensable acompañar con las proposiciones, como garantía, la suma de 367 pesos 50 centavos, correspondiente al 20 por 100 del indicado precio de tasación.

El expediente donde está el pliego de condiciones, al que habrán de ajustarse extrictamente los licitadores, así como el plano y demás antecedentes del repetido lote de terreno, se encuentra en la propia Notaría del señor Alzugaray, donde puede verse por cuantos lo deseen, todos los días hábiles, de 2 a 4 p. m.

Habana, 12 de Julio de 1918.—JUAN CARLOS ANDREU, Secretario.

"PAPELERA CUBANA, S. A."

SECRETARIA

El Comité Ejecutivo de esta Compañía, en sesión celebrada el día de hoy, con vista del balance practicado el día 30 de Junio último y teniendo en cuenta las utilidades obtenidas, ha acordado, de conformidad con los artículos 13o y 7o. de los Estatutos, repartir el dividendo trimestral número 2, de un uno y tres cuartos por ciento a las acciones preferidas.

El pago se realizará en la Oficina Central del "Banco Español de la Isla de Cuba", todos los días y horas hábiles, a contar desde el día 1o. del próximo mes de Agosto, mediante la presentación de los correspondientes títulos de acciones.

Habana, Julio 15 de 1918. — El Secretario, **Dr. Domingo Méndez Capote.**

C-5918 3d. 17.

COMPAÑIA "CAMAGUEY INDUSTRIAL S. A."

SECRETARIA

De orden del señor Presidente cito por este medio a los señores accionistas de la Compañía para que concurran a las dos de la tarde del día 18 de Julio del corriente año a la sesión extraordinaria que habrá de celebrar la Junta General de Accionistas, por acuerdo del Consejo de Directores en el local que ocupan sus oficinas, edificio de la Manzana de Gómez, departamento número 251 para tratar del dictamen del Consejo de Directores que propone una emisión de bonos hipotecarios y de la reforma de los Estatutos Sociales.

Dr. Mario Lamar, Secretario p. s.

C-5661 alt. 2d. 6.

UNIVERSAL MUSIC & COMMERCIAL CO.

CONVOCATORIA

Junta General Extraordinaria de Accionistas.

PRESIDENCIA

Por acuerdo de la Junta Directiva y de orden del señor Presidente de esta Compañía, a tenor de lo preceptuado en los artículos séptimo y vigésimo octavo de los Estatutos de la misma, se convoca por este medio a los señores accionistas de "La Universal Music and Commercial Company" para una junta general extraordinaria que tendrá lugar a las dos y media de la tarde del miércoles 24 del actual, en el domicilio social, San Rafael número 1, con la siguiente orden del día: Acordar el aumento del capital social.

Previamente será examinado el balance general del segundo semestre rendido en 30 de Junio anterior, con sujeción a los trámites reglamentarios.

Se ruega a los señores accionistas la cuidadosa lectura de los preceptos invocados y la puntual asistencia.

José Durán, Secretario.

C-5940 8d. 17.

CENTRO CASTELLANO

SECRETARIA

Junta general ordinaria y extraordinaria.

De orden del señor Presidente social y según disponen los artículos 16 y 18 del Reglamento, se cita por este medio a los señores asociados a junta general ordinaria y extraordinaria, que habrán de celebrarse el domingo día 21 del actual, a la una de la tarde en el local del Centro, Paseo de Martí esquina a Dragones en la ordinaria ha de tratarse además de los asuntos administrativos del semestre, de la ampliación a doscientos mil pesos del Empréstito de 50.000 para la fabricación de la Casa de Salud.

Terminada la junta ordinaria, dará principio la extraordinaria, en la cual se someterá a la deliberación de los señores socios, las reformas que la Directiva considera indispensables introducir en el actual Reglamento Social.

Para concurrir a dichas juntas es requisito indispensable la presentación a la Comisión de Puertas del recibo del mes actual, el de cuotas anticipadas o el certificado de la Secretaría, de tener abonada la cuota de dicho mes.

Habana, 15 de Julio de 1915. —El Secretario, **Luis Vidaña.**

C-5884 6d. 14

HABANERA INDUSTRIAL

(S. A.)

La junta directiva de esta Compañía ha acordado abonar a los señores tenedores de acciones preferidas un cuatro por ciento de dividendo, por cuenta de las utilidades correspondientes al año en curso y en virtud del resultado obtenido durante el primer semestre social, según el balance practicado en treinta de Junio último.

El pago se efectuará, a partir del día quince del presente mes, todos los días hábiles, de ocho a diez a. m. y de una a cuatro p. m., previa presentación de los títulos correspondientes, en la Oficina de la Compañía, situada en la casa número ciento doce de la Calzada de Belascoaín en esta ciudad.

Lo que de orden del señor Presidente se publica para conocimiento de los señores accionistas.

Habana, 5 de Julio de 1915.

LORENZO D. BECI,

Secretario.

C 5797 7d-12

CAMARA DE COMERCIO, INDUSTRIA Y NAVEGACION DE LA ISLA DE CUBA

AMARGURA, 11, 2o.

SECRETARIA

Se admiten proposiciones para demoler el edificio antiguo Convento de Santo Domingo, propiedad de la Corporación.

Las licitaciones deben presentarse por escrito en pliego cerrado, dirigido al señor Presidente de la Cámara y deben ser hechas a base de la apropiación y acarreo de los materiales demolidos, de parte del licitador.

Los pliegos pueden ser entregados, contra recibo, en las oficinas de la Cámara, domicilio citado, dentro del plazo de 15 días, que vencerán el día 21 del actual.

El edificio a demoler está situado en la esquina de las calles O'Reilly y Mercaderes, en esta ciudad y puede ser inspeccionado libremente.

Habana, Julio 3 de 1918.—JOSE DURAN, Secretario.

C-5630 15d. 4

AVISOS

¿ESTA USTED ENFERMO?

¿Se considera incurable? Si está cansado de tomar medicinas y no ve resultado favorable, diríjase por correo al apartado 26, Boiondrón, provincia de Matanzas, explicando la enfermedad que padece con todos sus detalles y antecedentes. Quedará usted servido y satisfecho.

16663 28 jl

Cajas Reservadas

Las tenemos en nuestra bóveda construída con todos los adelantos modernos y las alquilamos para guardar valores de todas clases bajo la propia custodia de los interesados.

En esta oficina daremos todos los detalles que se deseen.

N. Gelats y Comp.

BANQUEROS

EnseñanzaS

COLEGIO DE NUESTRA SEÑORA DEL SAGRADO CORAZON

Dirigido por las Religiosas de Jesús-María

Para internas, medio pensionistas y externas. Clases graduadas. Jardín de la Infancia para parvulitas. El nuevo año escolar se abrirá el 2 de Septiembre. Dirección: Víbora, 420. Teléfono I-2634.

18572 16 a

La más moderna Academia Martí

Academia de corte y costura Parisién Martí. Directora, señora Manuela Dono. Clases de 3 a 5. Clases especiales de noche, de 8 a 10. Refugio, número 30, entre Industria y Crespo. Habana. Teléfono A-3347.

18540 16 a

NECESITO UN PROFESOR, ITALIANO, para aprender su idioma. Dirigirse a Luis Alverdi, Monte, 15. Habana.

18575 21 jl

PROFESORA, GRADUADA, CON MUCHA experiencia. Nuevo sistema, práctica en Instrucción. Idiomas, Música, etc. Repaso en las vacaciones, sin alterar el sistema de enseñanza del alumno. Inmejorables referencias. Precios moderados. Señora Viuda de Trueba. Apartado 815.

18586 25 jl

ALGEBRA, GEOMETRIA, TRIGONOMEtría, Física, Química, Historia Natural; clases a domicilio de instrucción preparatoria en general. Pida condiciones y precios al Profesor Alvarez. Animas, 121, altos.

DOCTOR MARTIN, PREPARA A PERsonas que deseen aprobar asignaturas de la carrera de Derecho y del Bachillerato. Métodos rápidos, seguros y eficaces. Informan: S. Rafael, 58, altos.

18350 19 jl.

INSTITUTRIZ, CON TODOS LOS COnocimientos modernos, gran práctica en la enseñanza y que hace poco llegó de los Estados Unidos, se haría cargo de la instrucción de una o dos niñas. No tiene inconveniente en ir al campo. Profesora, cuarto, número 4. Galiano, 70, altos de La Opera.

18320 19 jl

ESTUDIE INGLES

Práctico y comercial, por correspondencia. Profesor Cabello. Graduado en New York. Pida informes hoy a la Escuela Politécnica Nacional. Industria, 99, Habana. 16747 29 jl

PIANO, POR PROFESOR DE CONCIENcia y mucha práctica. Adelantos rápidos y método moderno y ameno. Referencias: Reina, 3, altos.

16869 29 jl

DOCTOR FERNANDEZ. ARITMETICA, Algebra, Geometría, Trigonometría, Física, Química, Lógica, Cívica y demás asignaturas del Bachillerato. Preparatoria para ingresar en la 2a. enseñanza. Campanario, 120, bajos.

18387 19 jl

Profesor con título académico da clase de 2a. Enseñanza y prepara para el ingreso en el Bachillerato y demás carreras especiales. Curso especial de diez alumnas para el ingreso en la Normal de Maestras. Salud, 67, bajos.

C 382 a: in 12 o

LAURA L. DE BELIARD

Clases de Inglés, Francés, Teneduría de Libros, Mecanografía y Piano.

ANIMAS, 34, ALTOS. TEL. A-9802. SPANISS LESSONS.

17904 31 jl

ACADEMIA DE MUSICA

Incorporada al Conservatorio "Orbón." Animas, 133, altos. En esta Academia se toma verdadero interés por el aprovechamiento del alumno. Su directora es graduada en el Conservatorio de Música de Madrid, tiene mucha práctica y métodos de enseñanza modernos de gran resultado. Clases de Academia y particulares.

17255 2 a.

Academia de inglés "ROBERTS" Aguila, 13, altos.

Clases nocturnas, 5 pesos Cy, al mes. Clases particulares por el día en la Academia y a domicilio. Hay profesoras para las señoras y señoritas. ¿Desea usted aprender pronto y bien el idioma inglés? Compre usted el METODO NOVISIMO ROBERTS, reconocido universalmente como el mejor de los métodos hasta la fecha publicados. Es el único racional, a la par sencillo y agradable; con él podrá cualquier persona dominar en poco tiempo la lengua inglesa, tan necesaria hoy día en esta República. 3a. edición. Un tomo en 8o., pasta, $1.

TENEDURIA DE LIBROS: INSTRUCción completa, fácil y abreviada sobre la teneduría de libros por partida doble y sencilla, con o sin el cálculo mercantil. Reina, 3, altos.

16868 29 jl

ACADEMIA DE CORTE "ACME"

Belascoaín, 637-B, altos. Profesora: Ana Martínez de Díaz. Se dan clases a domicilio. Garantizo la enseñanza en dos meses, con derecho a título; procedimiento el más rápido y práctico conocido. Precios convencionales. Se venden los útiles.

ACADEMIA VESPUCIO

Enseñanza de inglés, taquigrafía y mecanografía. Las cuotas son, al mes: Para el inglés, $4. Taquigrafía, $3; y mecanografía, $2. Concordia, 91, bajos.

17188 3 ag

INGLES. CLASES. TRADUCCIONES, COrrespondencia. Redacción de documentos, etc., por profesor experimentado. Reina, 3, altos.

16868 29 jl

LIBROS E IMPRESOS

SE COMPRA TODA CLASE DE LIBROS en Obispo, 86, librería.

18117 16 jl

ARTES Y OFICIOS

EL SIN RIVAL

Taller de afilar, niquelar, metalizar y armería

De

JOSE GARCIA VAZQUEZ

Monte, 127, esquina a Angeles. Teléfono A-3885

Vendo, compro y reparo máquinas contadoras de todas clases. Especialidad en niquelados de máquinas contadoras, y accesorios de automóvil. Los señores Médicos y Cirujanos Dentistas, tienen en esta casa un verdadero taller de niquelar y afilar toda clase de instrumentos de cirugía, quedando los trabajos a satisfacción de los interesados. En afilado, el que pruebe una vez se convence de la bondad del trabajo.

16937 alt 10d-2

AURELIO AMPUDIA, MINERO, SE HAce cargo, de toda clase de trabajos de bajo de tierra, por ajuste o administración. Habana, 200, último piso.

17334 20 jl

Dr. Pío de Lara y Zaldo

Cirujano - Dentista.

Extracciones sin dolor garantizadas, desde $0-50.
Dentaduras de cautchú, desde $4.00.
Un cauterio o un calmante, $0.25.
Pudiendo hacer trabajos a precios reducidos a causa de tener existencia de materiales comprados con anterioridad al alza.
A los clientes del interior de la isla se les terminan sus trabajos con toda rapidez, garantizando la perfección en ellos.

ANIMAS, 91, CASI ESQ. GALIANO

17780 27 jl

¡COMEJEN!

Orlando Lajara de Mendoza. Con 35 años de práctica, único que garantiza para siempre la completa extirpación de tan dañino insecto, contando con un procedimiento infalible, se extirpa en casas y muebles. Avisos: Teniente Rey, 63, panadería; pregunten por Antonio Parapar. Concordia, número 174-A y Zanja, 127-A, altos, Habana.

17995 26 jl

Maestro reverberista, se hace cargo de construir hornos de quemar bagazo, y asientos de calderas. Concepción, número 106, Víbora.

18388 28 jl

PARA EL CAMPO, PUEBLO O CIUDAdes, experto constructor carpintero en general, construyó el caserío de un pueblo en el período de 6 meses; casas y chalets de madera, todos los tipos y tamaños que se deseen; por contrato, dándome los materiales al pie del trabajo. Precios convencionales. Por administración. Sueldo diario seis pesos. Informes: Sol, 110. M. Pérez. De 6 a 8 p. m.

18248 21 jl

Aspirantes a Chauffeurs

$100 al mes y más gana un buen chauffeur. Empiece a aprender hoy mismo. Pida un folleto de instrucción gratis. Mande tres sellos de a 2 centavos, para franqueo a Mr. Albert C. Kelly. San Lázaro, 249, Habana.

15778 31 my

Pérdidas

PERDIDA: LA PERSONA QUE HAYA encontrado un rosario de cuentas color lila, el domingo, 14 del corriente, en la puerta de la Catedral o a la entrada de la Capilla del Sagrario, se le gratificará con el valor del referido Rosario, si lo entrega en Línea, esquina a I Vedado.

18567 21 jl

PERRO EXTRAVIADO DE CAZA, QUE responde por Paco, jaspeado con manchas grandes chocolate. Al que lo entregue en Línea 101, o avise por teléfono F-1114 se le gratificará.

3d. 18.

SE SUPLICA AL QUE HAYA ENCONtrado unos espejuelos de oro, antigüos, el sábado, 13, próximo pasado, en la Iglesia de Belén, los devuelvan a Angeles, 50, donde además de agradecerlo, por ser recuerdo de familia, se gratificará.

18336 19 jl.

SE HA PERDIDO HACE VARIOS DIAS, en el pueblo de Guanabacoa, un perrito lanudito, color carmelita, que entiende por Pipí, y está pelado de medio cuerpo atrás, y tiene un pulso de oro en una patica. Se gratificará espléndidamente al que lo entregue en Compostela y Paula, café Benito.

18098 18 jl

PERDIDA: SE GRATIFICARA CON cien pesos m. o. al que devuelva al señor José Menéndez y García, en la calle de Muralla, número 53, una sortija con un brillante de tres kilates, cuya prenda sufrió extravío ayer de cuatro a cinco p. m., en las cuadras comprendidas Habana entre Teniente Rey y Muralla, y Muralla entre Habana y Compostela. 17952 18 jl

FARMACIAS Y DROGUERIAS

GERMIZOL

CURACIONES MILAGROSAS DE LOS HERPES. ECZEMAS, LUPUS, LEPROMAS, ULCERAS, HERIDAS Y GRANOS.

Escrófulas, Picadas de Insectos ponzoñosos.

Inmejorable para la Blenorragia y la Disentería.

GERMIZOL

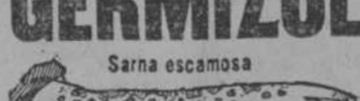

AFECCIONES DE LA VISTA, BOCA, NARIZ Y OIDOS.

PREPARADO POR EL Dr. JUAN ELIGIO PUIG.

GERMIZOL

DE VENTA EN TODAS LAS BOTICAS.

SE DEVUELVE EL DINERO SI NO CURA.

Depósito: ANIMAS 20, bajos

Teléfono: A-7338.

16854 alt 30 jl

AlquilereS

Casas y Pisos

HABANA

SE ALQUILAN LOS BAJOS Y 3o. PISO de la casa Prado, número 11, juntos o separados, se admiten proposiciones por toda la casa. Informan en los bajos.

18563 24 jl

Para trasladar su teléfono a otra casa, recuerde que debe ordenar el cambio con cuatro días de anticipación. La instalación del teléfono requiere que el trabajo se presupueste previamente, de manera que resulte para el abonado del modo más económico. : : : : : : :

Tel. B-3-Depto. de Contratos

CUBAN TELEPHONE CO.

C 5608 alt 9d-6

SE ALQUILAN: LOS BAJOS DE ESPAda, número 6, entre Chacón y Cuarteles, compuestos de sala, saleta, comedor, 4 habitaciones, una para criados, cocina, servicio y ducha para criado, cuarto de baño y patio. Toda la casa con pisos de mosaico. La llave en el número 8. Informes en Línea, 95, entre 8 y 10. Teléfono F-2159. Precio $70.

18594 21 jl

EN LA CALLE DE PRINCIPE, 17, A una cuadra de Marina, se alquila un amplio salón, con sus servicios sanitarios y luz eléctrica, propio para depósito o guardar un Ford, buen piso y puerta y ventana a la calle, en $18.

18533 23 jl

PARA OFICINA SOLICITO UN LOCAL que tenga una puerta a la calle. Ha de estar en Galiano, San Rafael, Neptuno, Obispo u O'Reilly. Se puede dar regalía. Llame al teléfono F-4442.

18628 21 jl.

ALQUILO, EN SARAVIA, 15, UN LOcal de esquina, de 56 metros planos, propio para una industria o almacén o garaje, a 3 cuadras de Tejas y a 100 metros de la Calzada del Cerro.

18421 20 jl

SOL, 41, SE ALQUILA EL 1er. PISO de sala, comedor, dos cuartos, cocina de gas y un lujoso baño, casa nueva, piso elegante, para personas de gusto y posición. Precio $75; en los bajos la llave.

18461 20 jl

SE DESEA ALQUILAR, CON CONTRAto, una casa o local, para establecimiento, que se encuentre situado bien sea en la Avenida de Italia, San Rafael o Neptuno. Informes a J. Colina. Apartado 213.

18463 21 jl

EN $80 SE ALQUILAN LOS MODERnos y hermosos altos de San Ignacio, 49, casi esquina a Luz, gran sala, saleta, comedor, 5 espaciosos cuartos, cuarto para criados, instalación eléctrica y demás comodidades. La llave e informes en los bajos. 18497 20 jl

SE ALQUILAN LOS NUEVOS, ESPAciosos y ventilados altos de Dragones, 39-D, compuestos de sala, saleta, cuatro cuartos y uno de criados, comedor, cocina, doble servicio de baños e inodoros, dos patios, instalación eléctrica. Informan: Dragones, 39, almacén.

18499 20 jl

El Departamento de Ahorros del Centro de Dependientes,

ofrece a sus depositantes fianzas para alquileres de casas por un procedimiento cómodo y gratuito. Prado y Trocadero; de 8 a 11 a. m. y de 1 a 5 y de 7 a 9 p. m. Teléfono A-5417.

OPORTUNIDAD: SE ALQUILA EN $70 los altos Dragones 94, compuestos de sala, saleta, comedor, cuatro cuartos, baño intermedio, etc. Las llaves en los bajos. Más informes: A-3329. Cuba, 50.

18311 19 jl.

SE ALQUILA UN GRAN LOCAL, DE 1800 metros, que comprende la manzana limitada por las calles de Peñalver, Arbol Seco, Sitios y tranvía de Marianao. Tiene chucho para recibir y despachar por él toda clase de mercancías. También es apropósito para garaje. Informa su dueño en el mismo o en Inquisidor, 15; de 1 a 2½ p. m.

18329 23 jl

SE ALQUILAN LOS ALTOS DE ALCANtarilla, número 14, con sala, recibidor, cuatro cuartos, comedor, cocina y demás servicios. La llave en los bajos. Su dueña: Villegas, 114, bajos.

18409 19 jl.

SE ALQUILA, PARA ESTABLECIMIENto, casa de alto y bajo, en Neptuno, entre Amistad y Consulado, 250 metros. Buen contrato. Apartado 1241.

18399 23 jl.

SEGUNDO PISO. CONCORDIA, 94, CASA moderna, fresca y con todas las comodidades para familia de gusto. La llave en la planta baja. Informes: Malecón, 326. Teléfono A-1831.

18390 19 jl.

OFICINA DE ALQUILERES. PEÑALVER 89, altos. Inquilinos, no pierdan tiempo buscando casa, tenemos varias ya, sea para familias, comercio, huéspedes, inquilinato, etc. Llamen Crédito Habanero. Teléfono A-9165; de 9 a 2.

18412 23 jl.

SE ALQUILAN LOS HERMOSOS BAjos de San Miguel, 207, acabados de construir, compuestos de sala, saleta, cuatro habitaciones y demás servicios sanitarios. Ganan $65. Para más informes: San Francisco, 17.

18205 21 jl

SE ALQUILAN LOS HERMOSOS ALtos de San Francisco, 17, Habana, compuestos de sala, saleta, cuatro habitaciones y demás servicios sanitarios. Ganan $80. Para más informes en los bajos. 18206 21 jl

SE SOLICITA UN LOCAL, PARA EStablecimiento, en Neptuno, desde Consulado hasta Manrique. Informes a R. Fernández, Galiano, número 9, altos. Teléfono M-2183.

18108 20 jl

SE ALQUILAN LOS ALTOS DE LA CAsa Tejadillo, 8, entre Cuba y Aguiar, 6 habitaciones, sala, salón comer y demás comodidades. Su dueña en los bajos. Precio $90. 18134 18 jl

SE ALQUILA EN CALZADA DEL MONte próxima a esquina de Tejas, una casa para establecimiento, punto de mucho porvenir, da frente a dos Calzadas. Informa: teléfono A-2774.

1784 18 jl

SE ALQUILAN PARA FAMILIA DE POsición los lujosos, cómodos y bien situados altos de Consulado 24. La llave en los bajos. Informan: teléfono I-1815.

17358 18 jl

A LOS SASTRES: SE ALQUILA UN TAller con trabajo seguro para 2 operarios todo el año. Informan: Sol, número 6, sastrería.

17362 20 jl

Compre el DIARIO DE LA MARINA

SE ALQUILA, ANIMAS, 60, ENTRE LAS calles de Galiano y Prado. Se alquila con contrato esta espaciosa casa, compuesta de dos pisos, de 10 metros de frente por 40 de fondo, propia para mueblería ferretería, depósito de maquinaria u otra industria análoga. Informarán: Neptuno, 92, de 12 a 3 p. m.

18290 22 jl.

CASA NUEVA, ACABADA DE CONStruir, moderna, en Paula 83, casi esquina a la Terminal, reune muchas comodidades, se arrienda con contrato, los bajos, tienen 18 metros por 13, sirve para varios negocios, que se quieran poner y también tiene tres pisos, dos con frente y uno hacia atrás, cocinas y servicios sanitarios, con muchas comodidades. Informarán en la misma de 8 a 10 a. m. y de 1 a 5 p. m. También tiene motor de agua para los altos.

17854 18 jl

VEDADO

REPARTO ALMENDARES. SE ALQUILA una espléndida casa a media cuadra del tranvía, calle 8, entre 5a. y 7a., sala, gran comedor, lujoso baño, seis cuartos, garage y servicios de criados. En la misma informan.

18633 21 jl.

SE ALQUILAN UNOS BAJOS, COMPLEtamente amueblados, por unos 4 ó 5 meses, en parte o en totalidad, con todo el confort moderno, compuestos de una sala, saleta, cinco habitaciones, espacioso comedor, baño completo, jardín y demás dependencias. Vedado, J, entre 17 y 19. Teléfono F-3169.

18486 20 jl

SE DESEA ALQUILAR UNA CASA amueblada en el Vedado, que tenga garage. Informes: Malecón, 320. Teléfono 1831.

18389 21 jl.

SE ALQUILA LA PLANTA BAJA DE una casa calle C, entre 17 y 19, con cinco habitaciones y una de criados. Llave e informes en la bodega de la esquina.

18294 19 jl.

Palacete, residencia del señor Ministro de China; se desocupará el día 25. Calle F, esquina a 15, Vedado. Dos pisos, sala, hall, recibidor, despacho, saletas de juego, música y billar, estudio para niños; 10 dormitorios; 3 baños, cuarto-toilette para visitas, cocina criolla y de gas, repostería, etc. Cinco cuartos criados, 2 baños, garaje para 4 máquinas, con otro baño, lavadero. Portales, patios, jardines, estatuas, etc. Informan: calle 15, entre E y F, 251, altos, Vedado.

17934 18 jl

VEDADO, EN LA CALZADA, ENTRE H e I, se alquilan lujosos bajos, en suntuosa casa, acabada de fabricar. Tiene tres baños, garaje, siete habitaciones, etc. Informan: F-2115.

17424 20 jl

JESUS DEL MONTE, VIBORA Y LUYANO

SE ALQUILA, EN $50, EN LA CALLE Sa., un chalet, de 3 cuartos, baño de lujo, hall, que se desocupa a principio de agosto. Dueño: Milagros, 109.

18598 21 jl

SE ALQUILA EL BONITA CHALET DE San Francisco, entre Armas y Porvenir, Víbora, con portal, sala, comedor, cuatro habitaciones, doble servicio sanitario, entrada independiente para el servicio y frente al carro. Informan en las fábricas del lado.

18652 21 jl.

SIN ESTRENAR AUN, SE ALQUILA EL bonito chalet de San Francisco, entre Armas y Porvenir, Víbora, con cuatro habitaciones, portal, sala, comedor y doble servicio sanitario. El carro en la puerta y entrada independiente para el servicio. Renta $70. Informan en la fábrica del lado.

18270 17 jl.

EN SAN MARIANO Y REVOLUCION, Víbora, se desea alquilar una casa de gusto, con todo el confort moderno, 3 baños completos a la europea, rodeada de jardín inglés, a Legaciones extranjeras o familia corta, sin niños y de posición. Informes en la misma, de 2 a 6 p. m.

16661 28 jl

VARIOS

Santa María del Rosario, se alquila una casa por toda la temporada, frente a la iglesia, en 85 pesos. Miguel F. Márquez, Cuba, 32. Teléfonos I-1557 y A-8450.

SE DESEA ALQUILAR, EN CARRETEra próxima a la Habana, una finquita, pequeña, que tenga buena casa de vivienda, con o sin muebles, con buenos servicios sanitarios.

18562 21 jl

SE DESEA ALQUILER EN CARRETEra próxima a la Habana, una finquita pequeña, que tenga buena casa de vivienda, con o sin muebles, con buenos servicios sanitarios. Dirigirse por correo a B. Apartado 1728. Habana.

18454 20 jl

SE ARRIENDA LA FINCA "LAS DElicias," situada a una y media legua de la Habana. Contiene árboles frutales, ganado y aves de corral; aperos de labranza y cañada a un kilómetro del Paradero El Lucero, carretera de Managua, y a un kilómetro de Mantilla. Informa en la misma: Francisco Pinero.

18470 20 jl

SE DESEA ARRENDAR UNA FINQUIta de recreo, que no tenga más de media caballería, y que la casa de vivienda sea buena. Se prefiere la carretera del Wajay y no lejos del Vedado. Conteste al teléfono F-5072, o por escrito al Apartado 2429.

18348 19 jl.

HABITACIONES

HABANA

EN SALUD, 5, SE ALQUILAN ESPAciosos y ventilados departamentos, abundante agua, hay de $10 en adelante. Se desean personas de moralidad.

18593 1 a

AGUIAR, 72, ALTOS. HABITACIONES, con muebles o sin ellos, el comedor y la cocina restaurados.

18619 21 jl

HABITACION, PARA HOMBRE SOLO u oficina. Obispo, 75, altos.

18582 21 jl

UN MATRIMONIO, AMERICANO, DEsea alquilar dos habitaciones frescas y con muebles, que estén cerca de la Estación Central. Dirijan ofertas a John Grommitzer, American Steel Co., Empedrado, 17.

18644 21 jl.

SE ALQUILAN TRES HABITACIONES, altas, independientes, dos grandes y una chiquita, propias para un comisionista o un hombre de negocios. No se admiten señoras. The American Piano. Industria, 94.

18650 20 jl.

HERMOSA HABITACION ALTA, PROxima al Parque, amueblada y con teléfono, en $15. Amistad, 44.

18648 25 jl.

Para oficinas se alquilan varios departamentos en Reina, 59, bajos.

18505 20 jl.

CABALLERO AMERICANO, DESEA ENcontrar cuarto y comida, en casa de familia española, de moralidad. Dirigirse a J. T. G. Asociación de Jóvenes Cristianos.

18424 20 jl

CASA NUEVA, CONCLUIDA DE FAbricar, con todo el servicio sanitario, se alquilan departamentos y habitaciones. Pocito, 16.

18433 20 jl

EN GALIANO, NUMERO 134, ALTOS, se alquilan frescas habitaciones, una propia para hombre solo; otra para matrimonio, que sean de estricta moralidad. 18438 20 jl

HABIENDO MUDADO DE DUEÑO LA casa de O'Reilly, número 58, los nuevos dueños ofrecen un servicio esmerado y excelente comida, precios módicos, hermosas habitaciones, con luz y teléfono, para hombres solos o matrimonios sin niños, entrada a todas horas, se piden y dan referencias.

A PERSONAS TRANQUILAS, DE MOralidad, se alquila la casa San Miguel, 57, piso principal derecha, propio para tres o cuatro personas. Informes en el 59, bajo, derecha.

18431 20 jl

EL PRADO, GRAN CASA DE HUESpedes. Prado, 65, altos, esquina a Trocadero. Hay una espléndida habitación, con vista al Prado y dos interiores. Comida y trato excelentes.

18436 20 jl

SE ALQUILA UNA HABITACION, PROpia para hombres solos, en Villegas, 100, altos, casa de moralidad.

18425 20 jl

SE ALQUILA UNA HABITACION, EN altos, Monte, número 25; su precio, $12; se prefiere hombres solos.

18455 20 jl

ESTRELLA, 53, ALTOS, CUADRA Y media de Angeles y de Reina, hermosas habitaciones y una espléndida sala, con recibidor; casa de moralidad; no se admiten niños ni fonógrafos.

18476 26 jl

GRANDES HABITACIONES, SALONES acabados de fabricar, de mosaico, con cocina independiente y gran patio, a $7. Razón: calle Florencia, A-B, Cerro, reparto Betancourt.

18324 19 jl

GALIANO, 75, SE ALQUILAN HERmosas habitaciones y departamentos, todos con vista a la calle, con o sin muebles, comida inmejorable, damos pan, luz eléctrica toda la noche, cambiamos referencias. Teléfono A-5004. Entrada por la fotografía.

18364 20 jl

LEALTAD, 155,

entre Reina y Salud, departamentos para matrimonio y hombres solos.

18326-27 20 jl

CASA PARTICULAR, MUY CONFORtable, cede alojamiento a señoras o señoritas de estricta moralidad. Es familia distinguida y cambia toda clase de referencias. Se prefieren personas educadas. No hay más inquilinos. Teléfono A-5211, Campanario, 120, piso alto. No se trata por teléfono.

18011 19 jl.

SE ALQUILAN DOS HABITACIONES entresuelos, en la casa Aguiar, 62, propias para depósito de mercancías o muebles.

18404 19 jl.

PARA UN MATRIMONIO SIN NIÑOS O señoras de conducta intachable, se alquila una espléndida habitación, con balcón a la calle, luz y gas. Renta: $20. Informes en la misma. Compostela, 59, altos, único inquilino con matrimonio también sin niños.

18413 19 jl.

EN CASA PARTICULAR SE ALQUILA una habitación con vista a la calle, amueblada, para hombre solo o matrimonio sin niños. O'Reilly, 83. En los bajos dan razón.

C-5882 8d. 14

UN MATRIMONIO, SIN HIJOS, DESEA alquilar, en casa de familia decente, un departamento fresco, aunque no sea muy grande, y que no diste mucho de la plaza del Vapor o Campo de Marte. Dirigirse por carta a A. M. Alvarez, Monte, 49. Talabartería El Potro Cubano.

18317 22 jl.

SE ALQUILA UNA HABITACION, amueblada, luz eléctrica, baños y servicio, muy ventilada, casa particular, de moralidad. Informan en la misma: Jesús María, 124, altos, una cuadra de la Estación Central.

18257 21 jl

HOTEL BELVEDERE

Media cuadra del Parque Central, esquina de Neptuno y Consulado, construcción nueva, a prueba de fuego. Tiene elevador. Todos los cuartos tienen baños particulares, agua caliente (servicio completo). Se admiten abonados a la mesa. Precios módicos. Teléfono A-9700.

13298 11 a

SE ALQUILA, A PERSONAS DE MOralidad, una espaciosa habitación, con balcón a la calle, en los modernos y ventilados altos de Acosta, 19, 1er. piso. Caballeros solos o matrimonios sin niños. 18043 19 jl

SE ALQUILA, EN MONTE, 2-A, ESQUIna a Zulueta, un hermoso departamento de dos habitaciones, con balcón a la calle, sin niños, es casa de moralidad.

18071 21 jl.

EN INQUISIDOR, 31, PRIMER PISO, se alquila un cuarto con balcón a la calle, es casa de familia de respeto.

17971 18 jl.

HOTEL MANHATTAN

de A. VILLANUEVA

S. LAZARO Y BELASCOAIN

Todas las habitaciones con baño privado, agua caliente, teléfono y elevador, día y noche. Teléfono A-6391.

17477 31 jl

EN LA CALLE DEL MORRO, A UNA cuadra de Prado, cerca del mar, alquílanse a hombres serios con buenas referencias, dos cuartos, sin muebles, con baño y luz en bajos muy frescos, quince y doce pesos de alquiler mensual cada uno. Teléfono M-2414.

18266 21 jl.

EN MURALLA, 51, ALTOS, SE ALQUILA una habitación muy amplia, con vista a la calle y amueblada, propia para oficina o caballeros. Es casa pequeña, tranquila y de moralidad. Se piden referencias.

18087 18 jl.

EL ORIENTE

Casa para familias. Espléndidas habitaciones con toda asistencia. Zulueta, 36, esquina a Teniente Rey. Tel. A-1628.

170006 31 jl.

SE ALQUILA UNA ESPLENDIDA HAbitación, contigua al recibidor, con suelo de mármol y cielo raso independiente, solamente para oficina de abogado, agente o cosa análoga, en Neptuno, 70, altos, entre San Nicolás y Manrique.

17496 21 jl

GRAN HOTEL "AMERICA"

Industria, 160, esq. a Barcelona

Con cien habitaciones, cada una con su baño de agua caliente, luz, timbre y elevador eléctrico. Precio sin comida, desde un peso por persona, y con comida, desde dos pesos. Para familia y por meses, precios convencionales. Teléfono A-2996.

17481 31 jl

BUFFALO: GRAN CASA HUESPEDES, Zulueta, 32, entre Pasaje y Parque Central. Habitaciones a la brisa, agua caliente, duchas, timbres, buen servicio y comida. Lo más céntrico.

17516 5 a

HOTEL PALACIO COLON

Propietario: señor Manuel Rodríguez Filloy. Espléndidas habitaciones. Bien amuebladas, todas con balcón a la calle, luz eléctrica y timbres, baños de agua caliente y fría. Teléfono A-4718. Por meses, habitación, $40. Por día, $1.50. Comidas, $1 diario. Prado, 51.

HOTEL ROMA

Este hermoso y antiguo edificio ha sido completamente reformado. Hay en él departamentos con baños y demás servicios privados. Todas las habitaciones tienen lavabos de agua corriente. Su propietario, Joaquín Socarrás, ofrece a las familias estables, el hospedaje más serio, módico y cómodo de la Habana. Teléfono: A-9268, Hotel Roma; A-1630, Quinta Avenida; y A-1538. Prado. 101.

HOTEL LOUVRE

San Rafael y Consulado. Después de grandes reformas este acreditado hotel ofrece espléndidos departamentos con baño, para familias estables; precios de verano. Teléfono A-4556.

17737 31 jl

CASA BIARRITZ: INDUSTRIA, 124, Esquina a San Rafael. Departamentos para familias con agua corriente. Espléndido comedor, con jardín, comida excelente. Se admiten abonados a la mesa a $20 al mes.

15311

PARK HOUSE

La mejor casa para familias y la mejor situada en la Habana, Neptuno, 2-A; el nuevo dueño de esta casa ofrece al público espléndidas habitaciones y departamentos con vista al Parque Central y a la calle Virtudes o interiores o en la azotea, propias para hombres. Especialidad en la cocina; también se admiten abonados al comedor. Precios muy módicos. Propietario: Francisco García. Teléfono A-7931.
17436 20 jl.

PERSONAS DE IGNORADO PARADERO

AVISO

Se desea conocer el paradero de Vicente Alonso Pascual, hijo de Joaquín y de Palmira, natural de Rivadavia, España, para asunto de familia. Dirigirse a M. Fariñas. Obispo, número 54.

ERNESTO FANDIÑO Y VALDES, DEsea saber el paradero de su hermana y hermano Pablo y Palmira, de los mismos apellidos. Pueden pasar aviso a Barcelona, número 6, altos.
18611 21 jl

SE DESEA SABER DEL DUEÑO DEL terreno que está en Delicias entre Colina y Trespalacios, Jesús del Monte, para un asunto que le conviene. Dirigirse a San Luis, 5. Luciano Fraga.
18553 21 jl

SE DESEA SABER EL PARADERO DE Ramón Gambino, lo solicita su hermana Dolores, en la Habana, calle Consulado número 72, altos.
18474 20 jl

JOSE MARIA LOPEZ

SE SOLICITA AL SEÑOR JOSE MARIA López: Habiendo sido negativas las gestiones realizadas hasta la fecha, a fin de que dicho señor abone los alquileres cobrados a los inquilinos de la casa Lealtad, 155, durante el mes de Febrero próximo pasado, por este medio se le hace saber que si antes de cinco días no se presenta al propietario de dicha casa, nos veremos precisados a presentar la correspondiente denuncia por estafa.
18451 20 jl

EL SEÑOR FLORES BARRIOS Y PErez, vecino de San Juan y Martínez, desea con urgencia saber el paradero de su hijo Amelio Barrios Gil, que trabajó en el Central Baraguá, Ciego de Avila, en el mes de noviembre último. Se ruega a los periódicos del interior la reproducción de este suelto.
18448 22 jl

URGENTE: AVISO, SE SOLICITA SAber el paradero de Emilio Martínez Salgado, que hace veinte años aproximadamente que vino de España, para la Habana; es español, de la provincia Coruña, natural de Santaya, Ayuntamiento de Curtos. Lo busca su sobrino político Segundo Fernández Alvarez. Calle Compostela, 157, ferretería.
18174 20 jl.

PARA ASUNTOS DE FAMILIA, SE DEsea saber del señor Eliseo Suárez Rodríguez, natural de Asturias, soto Luiña Oviñana. El interesado o amigos que sepan de él se agradecerá escriban al señor Alfredo Gutiérrez, Neptuno y Galiano, vidriera. Habana.
17403 20 jl

SE DESEA SABER EL PARADERO DE Manuel Salceda, que hace nueve años estaba en Santiago de Cuba; lo busca su hermano Domingo, que vive en Mir, Provincia Oriente
C 4907 30d-11 jn

SolicitudeS

SE NECESITAN

CRIADAS DE MANO Y MANEJADORAS

Se solicita una criada de comedor con referencias. Calle B, número 12, entre Calzada y Quinta, Vedado. Se pagan los viajes.

EN PRADO, 84, SE NECESITA UNA criada para dos cuartos y zurcir. Sueldo $15 y ropa limpia.
18603 21 jl

SE SOLICITA UNA CRIADA DE MAno, que sea formal, en Aguiar, 82.
18556 21 jl

EN PRADO, 42, BAJOS, SE SOLICITA una criada de mano, peninsular, para comedor, que traiga recomendación de las casas en que ha servido.
18614 21 jl

SE SOLICITA UNA MANEJADORA, ESpañola, para manejar 2 niños, que sea cariñosa; sueldo $20 y ropa limpia. Hotel Washington, Virtudes, 2-A; altos.
18531 21 jl

SE NECESITAN DOS CRIADAS DE MAno. Sueldo veinte pesos. Se piden informes de honradez y laboriosidad. A, número 205, entre 21 y 23.
18544 21 jl

SE SOLICITA UNA MUCHACHA, PEninsular, sin pretensiones. Villegas, 113, 1er. piso.
18621 21 jl

SE SOLICITA UNA CRIADA DE MAno, en Carlos III, 38, esquina a Infanta. 18569 21 jl

PARA CRIADA, SE SOLICITA UNA muchacha, peninsular, que sea honrada y trabajadora. No importa que sea recién llegada. Buen sueldo y viajes pagos. Informan en Línea, 47, esquina a C, Vedado.
18574 21 jl

SE SOLICITA UNA NIÑA, BLANCA, DE 12 a 14 años, para acompañar y servir a una señorita profesora. Tendrá colegio y sueldo. Monte, 463, entre Romay y Fernandina, altos de la panadería. Después de las 3 de la tarde.
18576 21 jl

SE SOLICITA UNA CRIADA, JOVEN, sueldo 20 pesos, ropa limpia, Cerro, 508, altos. Teléfono A-5839.
18578 21 jl

SE SOLICITA UNA CRIADA, PENINsular, para la limpieza de habitaciones. Sueldo $20 pesos y ropa limpia. Con referencias. Malecón, 205, altos, entre Lealtad y Escobar.
18580 21 jl

SOLICITO UNA MANEJADORA, PARA solo una niña, siendo buena lo mismo la deseo blanca que de color, con referencias. Reina, 68, bajos.
18585 21 jl

SE SOLICITA UNA BUENA CRIADA, peninsular, para el comedor, en Belascoaín, 28, altos, entre San Rafael y San Miguel. Sueldo: $25.
18642 21 jl.

SE SOLICITA UNA BUENA CRIADA para un matrimonio. Calle 11, entre 2 y 4, número 23.
18626 21 jl.

SE SOLICITA CRIADA QUE DUERMA en la colocación. Sueldo: $15 y ropa limpia. En la misma se solicita manejadora. Sueldo: $15. San José, 210, bajos.
18628 21 jl.

SE SOLICITA UNA CRIADA DE MANO que ayude algo en la cocina. Buen sueldo. Calle H, número 91, bajos, entre 9 y 11.
18629 21 jl.

EN CASTILLO, 38-B, ALTOS, SE SOlicita una criada que sea formal. Se paga buen sueldo.
18631 21 jl.

SE SOLICITA CRIADA PARA LIMPIEza y cocinar para el campo, cerca de la Habana, familia americana sin niños. Buen sueldo. Empedrado, 10.
18631 21 jl.

MATRIMONIO SIN HIJOS, SOLICITA muchacha, peninsular, para los quehaceres de la casa, que sepa algo de cocina. Informan en Habana, 104, bajos; de 4 a 6 p. m.
18473 20 jl

Criada de mano, de color, que sepa bien servir la mesa. Se exigen referencias y se paga buen sueldo. Calle 8, número 9, Vedado.
18382 20 jl

MANEJADORA, SE SOLICITA, PARA un niño de dos años y medio. Calle J, número 184, entre 19 y 21. Teléfono F-5326.
18429 20 jl

SE SOLICITA UNA CRIADA, PARA HAbitaciones, que sepa coser y sea fina y seria. Sueldo 20 pesos y ropa limpia. 18458 20 jl

SE SOLICITA UNA BUENA CRIADA para los cuartos. Domínguez, 2, Cerro. 18459 20 jl

SE SOLICITA UNA BUENA CRIADA, que sea formal, limpia y trabajadora. Para corta familia. San Lázaro, 21, altos.
18418 20 jl

SE SOLICITA UNA CRIADA PARA LAS habitaciones, y cuando termine ayudará con los muchachos. Viajes pagos. Príncipe Asturias, 11, Víbora.
18466 20 jl

SE SOLICITA UNA CRIADA, PARA HAcer la limpieza de la casa por la mañana. Sueldo quince pesos. No se da comida. Calle del Obispo, 123, altos.
18491 20 jl

Se solicita una criada, peninsular, sueldo quince pesos, en Monte, 445. La Casa Pía.
18381 30 jl

SE SOLICITA UNA BUENA MANEJAdora, para niña de cinco meses, muy recomendada, buen sueldo, Vedado, calle 23 esquina A, frente al convento.
18349 19 jl

MANEJADORA, DE COLOR, SE SOLIcita para una niña de cuatro meses con referencias y práctica. Calle 23 esquina a A, casa de altos: de 9 a 4.
18342 19 jl.

EN PRADO NUMERO 56, BAJOS, SE SOlicita una criada, española, para los cuartos, que sepa coser y vestir a la señora. Son cuatro de familia y no hay niños.
18357 19 jl.

SE SOLICITA UNA MUCHACHITA, DE 14 ó 16 años, para cuidar de un niño. Se le dará buen sueldo. Zapote, entre Flores y San Benigno, Jesús del Monte.
C 5901 4d-16

SE SOLICITA UNA CRIADA DE MANO, para un matrimonio, que sea formal y trabajadora, sepa bien su obligación. Sueldo $25. Prado, 20.
18375 19 jl

SE SOLICITA UNA MANEJADORA, PEninsular, que no sea muy jovencita, para manejar un niño de cinco años; ha de gustarle los niños, ser de buen carácter y tener referencias. Sueldo: 20 pesos, ropa limpia y uniforme. Horas para tratar: de 8 a 2. Teléfono A-2530. Calle 17, entre 8 y 10, Vedado.
18410 19 jl.

SE SOLICITAN DOS CRIADAS; UNA para comedor y otra para habitaciones en la calle de Línea y M, Vedado. Teléfono F-1379.
18297 20 jl

EN PRADO, 84, SE NECESITA UNA criada fina, que tenga recomendaciones de las casas que ha estado, para cuatro cuartos, vestir a dos señoritas. Sueldo, $20 y ropa limpia.
18301 18 jl.

SE SOLICITA UNA CRIADA BLANCA o de color, para la limpieza de corta familia y ayudar a dos niños; ha de traer referencias. Jesús María, 3, dan razón.
18306 18 jl.

EN HABANA, 14, ALTOS, SE SOLICIta una criada de mano, tiene quien la ayude. Sueldo: $15 y ropa limpia. Informes: hasta las 3 p. m.
18308 18 jl.

SE SOLICITA UNA CRIADA DE MANO con recomendaciones. Belascoaín, 30, altos.
18 jl.

SE SOLICITA UNA CRIADA, PENINSUlar, que entienda algo de cocina. Sueldo: 20 pesos y ropa limpia. Calle 27, entre 6 y 8, Vedado.
18309 18 jl.

PARA UN MATRIMONIO, EN UNA FINca cerca de la Habana, se solicita una buena criada de mano, española, que presente referencias. Sueldo 20 pesos, ropa limpia y uniformes. Informarán en la Calzada del Cerro, 440.
18234 19 jl

SE SOLICITA UNA CRIADA, QUE SEA formal y trabajadora, para la limpieza de una casa de un matrimonio y cuidar un niño. Ha de ser de confianza. Sueldo veinte pesos y ropa. San Cristóbal, 3, esquina Prensa. Reparto Las Cañas, Cerro.
17997 21 jl

SOLICITO CRIADA, PARA LIMPIEZA y cuidar tres niños por la tarde, sueldo $15 y ropa limpia, que sea formal y cariñosa. Obrapía, número 5, altos.
18124 27 jl

SE DESEA COLOCAR UNA MUCHACHA, peninsular, de mediana edad, de criada de mano; es formal. Informarán en Lamparilla, 84. antiguo.
18163 18 jl.

SE SOLICITAN: UNA CRIADA DE MAno y una manejadora, que tengan buenas referencias. Informarán en 13 y F, bajos, la entrada por 13, Vedado.
17895 18 jl

CRIADOS DE MANO

CRIADO: SE NECESITA UNO, BLANCO, que traiga buenas referencias, en la calle 17, esquina a la calle 6, Vedado.
18561 21 jl

SE NECESITA UN CRIADO DE MANO, para la limpieza de un establecimiento. Si no tiene buenas referencias de casas de comercio, que no se presente. Vassallo, Barinaga y Co. Obispo y Bernaza.
18539 21 jl

EN TULIPAN, NUMERO 19, SE DESEA un buen criado de mano, que tenga recomendaciones. Buen sueldo.
18545 21 jl

SE SOLICITA UN CRIADO, QUE SEA fino y esté acostumbrado al servicio de comedor. 25, entre A y B. De 2 a 4 p. m.
18620 21 jl

SE SOLICITA UN CRIADO PARA LA limpieza. Zaldo y Ca. Cuba, 76 y 78.
18573 22 jl

SE SOLICITA UN CRIADO DE MANO, que sepa servir, en Línea, 77, Vedado. Teléfono F-1496.
18488 20 jl

SE SOLICITA UN CRIADO, CON REferencias, para cuidar a un enfermo, buen sueldo. San Miguel, número 36.
18478 20 jl

SE SOLICITA UN CRIADO, DE 15 A 20 años, peninsular o de color, con referencias; se da buen sueldo. Zulueta, 36-B, altos. 18482 20 jl

SE SOLICITA UN CRIADO PARA SEgundo que presente referencias. Calle Paseo esquina a 11, Vedado.
18515 20 jl.

SE SOLICITA UN CRIADO BLANCO, que sea alto. En Malecón, 76, altos, esquina Manrique.
18519 20 jl.

EN RICLA, NUMERO 72, SE SOLICIta un criado de mano, que tenga buena recomendación, sea joven y sepa cumplir con su deber.
18325 23 jl

SE SOLICITA UN CRIADO DE MANO, Malecón, número 330, primer piso, entre Gervasio y Belascoaín.
18372 19 jl

¡¡MUJERES Y HOMBRES!!

Necesito buen criado, sueldo $30; un fregador y ayudante chauffeur españoles; diez trabajadores para Empresa Americana; dos buenas criadas para el comedor, sueldo $28; dos más para habitaciones; una camarera y una cocinera. Habana, 114.
18313 18 jl.

SE SOLICITA UN BUEN CRIADO QUE sirva bien la mesa y cumplia bien con su obligación. Se le da buen sueldo. Línea esquina a 10 (bajos), de 11 a 1.
18299 18 jl.

SE SOLICITA UN SEGUNDO CRIADO de mano, en la calle 15, número 145, entre J y K. Tiene que traer referencias. 17994 19 jl

COCINERAS

SE SOLICITA UNA COCINERA, QUE sea aseada y esté acostumbrada a servir, y una criada de mano, para habitaciones, que sepa coser y cortar; y otras para habitaciones y lavar en casa, en Amistad, 87½. Teléfono A-9443.
18612 21 jl

SE SOLICITA, EN SOL, 45, BAJOS, UNA cocinera, peninsular, que sepa su obligación y ayude a la limpieza de la casa, durmiendo en la colocación. Sueldo $25.
18565 23 jl

SE SOLICITA: UNA BUENA COCINEra, del país, sin plaza; buen sueldo. Obrapía, número 61, altos.
18590 21 jl

COCINERA: EN VILLEGAS, 22, ALTOS, se solicita una, para dos personas. Se le dará un buen sueldo.
18570 21 jl

SE SOLICITA UNA COCINERA, PEninsular, que sepa su obligación y haga la limpieza en una casa de corta familia. Sueldo veinticinco pesos y ropa limpia. Milagros, 34, Víbora.
18579 21 jl

COCINERA. SE SOLICITA UNA COCInera, blanca, en Santa Catalina, esquina a Bruno Zayas, Reparto Mendoza, Víbora. Sueldo: $20, que duerma en la colocación.
18623 21 jl.

SE SOLICITA UNA PENINSULAR PAra cocinera y ayudar a la limpieza, que duerma en la colocación. Se le dará buen sueldo. Trato convencional. Calle 23, número 273, Vedado.
18630 21 jl.

Se solicita una cocinera que entienda el oficio y sepa hacer dulces. Vedado, calle 11 esquina 4. Buen sueldo.
19408 23 jl.

Se solicita buena cocinera, blanca o de color, joven o de mediana edad muy limpia. Sueldo: $25. Reina, 59.
18504 20 jl.

SE SOLICITA UNA COCINERA Y UNA manejadora, en Sitios, 181, letra D, esquina a Arbol Seco, buen sueldo y han de dormir fuera de la colocación.
18437 20 jl

EN INDUSTRIA, 40, ALTOS, SE SOLIcita una cocinera, que no se quede en la colocación.
18435 20 jl

SE SOLICITA UNA COCINERA, DE MEdiana edad, blanca o de color, que sea limpia y duerma en la colocación. Se da buen sueldo y habitación. Zulueta, 36-B, altos. 18483 20 jl

SE SOLICITA UNA COCINERA, EN Villegas, 63.
18465 20 jl

SE SOLICITA UNA COCINERA PARA corta familia. Calle 15, número 434, entre 6 y 8, Vedado.
... 4d. 17.

PARA CASA DE CORTA FAMILIA SE solicita una cocinera, peninsular, que ayude a la limpieza Cárdenas número 1, primer piso.
18522 20 jl.

SE SOLICITA UNA COCINERA PARA una corta familia. Malecón, 337, altos.
18523 20 jl.

SE SOLICITA UNA BUENA COCINERA y repostera que no tenga inconveniente en salir con la familia de temporada. Se da buen sueldo y se exigen referencias. Consulado, 60, altos; de la 1 en adelante.
18341 19 jl.

SE SOLICITA UNA COCINERA, EN LA calle 19, número 399, entre 2 y 4, Vedado; se prefiere que duerma en la colocación.
18328 19 jl

SE SOLICITA UN ACOCINERA, SON tres de mesa, sueldo $10 y ropa limpia. Zapote, entre Flores y San Benigno, Jesús del Monte.
C 5901 4d-16

SE SOLICITA, EN PRENSA, 33, CErro, entre San Cristóbal y Pezuela, una peninsular, para cocinar para tres personas y ayudar en los quehaceres de la casa. Se desean referencias. Sueldo $20 y ropa limpia.
18363 19 jl

SE SOLICITA UNA COCINERA, PEninsular, que sepa su oficio. Sueldo: $20 mensuales. Calle B, número 21, esquina 11, bajos.
18407 19 jl.

SE SOLICITA UNA COCINERA PENINsular. Sueldo de $20 a $25. Línea, 2, frente al crucero. Vedado.
18398 18 jl

SE SOLICITA UNA COCINERA PARA corta familia. Villegas, 106.
18249 18 jl.

SE SOLICITA UNA BUENA COCINERA, que sea muy limpia y trabajadora. Sueldo, $25. Tiene que estar dispuesta para ir una temporada al campo. Informan: calle 19, número 405, entre 4 y 6.
18304 18 jl.

Se solicita una buena cocinera, de color, que sepa cumplir con su obligación. Se le da buen sueldo. Informan: Neptuno, 105, bajos.
... in 14 jl

SE SOLICITA UNA COCINERA, PENINsular, que duerma en el acomodo. Sueldo, $20 y ropa limpia. Informan: Egido, 6, altos.
18267-68 21 jl.

SE SOLICITA UNA BUENA COCINERA y una criada para comedor. Buen sueldo. Informan en H, 154.
18175 20 jl.

VARIOS

VENDEDOR DE VIVERES, SOLICITO uno, bien relacionado en plaza. Informa: de 12 a 1 y de 7 a 9 p. m., el señor Alvarez, en Jesús María, 35.
18599 21 jl

CORTADOR DE SASTRERIA O CAMIsería, que tenga buenas referencias, puede obtener empleo bien remunerado en estos almacenes; también se solicita un dependiente para viajante, que conozca bien toda la Isla. Ha de conocer el giro de confecciones para señoras y niños. Preséntense solamente de 8 a 10 de la mañana. Teniente Rey, 19, esquina a Cuba.
18635 21 jl.

MECANICOS

Se solicitan operarios mecánicos con larga experiencia en el ajuste de automóviles. Se evigen referencias de primera y se pagan buenos sueldos. Marina, 12.
18490 21 jl.

SE NECESITA UNA MUJER PARA LAvar la ropa de un matrimonio y ayudar algo. Neptuno, 57, librería, informan.
415 19 jl.

BARBERO: HACE FALTA, PARA EL campo. 50 pesos y casa. Informan: Villegas, 89, altos.
18427 20 jl

Manicure, se necesita en la Peluquería de Juan Martínez. Si no es buena profesional que no se presente. Neptuno, número 81.
18450 20 jl

MUCHACHOS: SE SOLICITAN VARIOS, de 15 a 16 años. Sueldo de $33 a $35, según desarrollo. Droguería Sarrá. De 11 a 12, por la mañana. Teniente Rey y Compostela.
18480 20 jl

COSTURERA PARA HOTEL, SE NEcesita una costurera, para la ropa del Hotel. Informarán en la carpeta del Gran Hotel América, Industria, 160, esquina a Barcelona.
18473 20 jl

SE SOLICITA UN MUCHACHO, DE 14 a 16 años, para mandados y limpieza, en la farmacia "San Carlos."
18495 20 jl

SE NECESITAN AGENTES PARA VENder nuestro artículo; es absolutamente indispensable para todos, por todas partes. Fáciles ventas. Grandes ganancias. Para detalles enviar dos sellos de Correos, morados, a Calixto Acosta. Rodas, Santa Clara.
18492 24 jl

CUCHARITAS DE LATA HAY GRAN EXISTENCIA

SE NECESITA UNA LAVANDERA, PAra lavar la ropa de una corta familia. Sueldo $20, altos del café La Marina, Martí, número 2, Regla.
18508 20 jl

EXCELENTE OPORTUNIDAD. PARA prácticos de Farmacia, con o sin empleo y agentes con experiencia en el ramo, pueden obtener importantes comisiones ya en su localidad o fuera de ella; se requieren personas activas, honradas y que den referencias. Farmacia y Laboratorio del doctor F. R. Millán, Belascoaín, 110, Habana.
18518 20 jl.

SE SOLICITA UN ACOMODADOR PAra un cine. Para más informes: Industria, 94; de 10 a 12 y de 3 a 5.
18528 19 jl.

NECESITO CINCO ALBAÑILES, $3.50; cuatro masilleros, $3.25 y tres peones, $2.25, cerca de Habana. Embarcar hoy a las dos de la tarde. Viaje pago. Egido, 21. A-1673.
18521 20 jl.

MODELOS PARA ARTISTAS

Se solicitan mujeres que hagan de modelo para pintores y escultores, ganando por cada hora de trabajo un peso. En la redacción de este periódico informarán.
18215 19 jl.

Joven, español, se solicita para limpieza y mandados de un taller de pianos. Se come y duerme en la casa. Aguacate, 53.
18335 19 jl

SE SOLICITAN, HERRERO Y AYUdante, en Progreso, 25, fábrica de Cocinas Económicas.
18346 20 jl.

SOLICITO SOCIO CAPITALISTA PAra agrandar un buen negocio o poner Banco de Préstamos sobre Joyería. Tengo un gran local en sitio inmejorable, con bastantes enseres. Escriban al apartado 2107 y se contestará dando detalles.
18345 21 jl.

SOLICITO UN SOCIO QUE DISPONGA de $2,500-00 y que entienda en fábrica de tabacos, para dejarlo al frente de ella. Informes: Obrapía y Habana, sombrerería.
18335 23 jl.

SE SOLICITA UN SERENO QUE TENga buenas referencias. Informan, en Mercaderes número 12.
18352 19 jl.

SOLICITAMOS, PERSONA COMPETENte, activa, trabajadora, que posea amplios conocimientos en el ramo de tejidos. Pagamos buen sueldo o comisión si se prefiere. Al escribir dé referencias e informe sobre experiencia, años de práctica, etc. Dirigirse a "Dry Goods", Apartado 491, Habana.
18355 23 jl.

SE SOLICITA UN MENSAJERO, QUE sea listo y formal, se le dará buen sueldo, Escobar, 78, altos; de 9 a 11 a. m.
C 5901 4d-16

SOLICITO UN SOCIO, PREFIERO SEA cocinero. Aguacate, 27, Santos.
18368 19 jl

SOLICITO SOCIO CON POCO DINERO para un negocio que trabajando deja 8 pesos diarios; es buen negocio. Informes: San Lázaro, 162, bodega.
18369 19 jl

SE SOLICITA UNA OFICIALA DE MOdista, no es taller, si no es buena que no se presente. Teniente Rey, 68, altos, entre Aguacate y Compostela.
18374 20 jl

MUCHACHO, PARA LIMPIEZA Y MANdados se solicita. Se exigen referencias. Farmacia doctor Espino, Zulueta y Dragones.
18385 19 jl

SE SOLICITA UN TENEDOR DE LIbros, con conocimientos de inglés, para un almacén de tabaco. Se exigen referencias. San Miguel, 85.
18386 19 jl

Se solicita un dependiente, para la casa Pía, Monte, 445; sueldo treinta pesos, para el patio, que sepa cumplir con su obligación.
18380 30 jl

SE SOLICITAN DOS DEPENDIENTES para fonda en el campo. Prado, 33, altos.
18397 19 jl.

SE SOLICITA UN MAESTRO CARPINtero de primera clase para la construcción de casas, etc. Prado, 33, altos.
18396 19 jl.

SE SOLICITA UNA BUENA LAVANDEra y planchadora de color para una corta familia. Calle G, número 21, entre 17 y 19. Vedado.
18400 19 jl.

¡¡PARA UN HOTEL!!

Necesito una costurera, dos camareras, un camarero, un ayudante camarero, un mochila, un fregador, un dependiente y un segundo cocinero, Habana, 114.
18416 19 jl.

AVISO

Se solicita un socio que sea formal, con 450 pesos, para trabajar en una gran frutería situada en lo mejor de la Habana; tiene buen local y está bien acreditada. Su dueño no la puede atender, queriendo trabajar es un buen negocio. Informan en Monte, 64, esquina a Indio, frutería.
18392 19 jl.

LOS VAGOS Y MALENTRETENIDOS

pueden evadir las caricias de la Policía y la visita forzada al Vivac si van a trabajar al campo en donde además vigorizarán su cuerpo y dignificarán su alma.

En el ingenio Nuestra Señora del Carmen, Jaruco, serán recibidos cordialmente; y si desarrollan en el trabajo agrícola las energías que malgastan en vicios y sinvergüencerías en la Capital, se les pagarán dos pesos diarios, bien instalados y atendidos.
18114 18 jl

SEA USTED EL PRIMERO EN OBTENER LA MAQUINA DE SUMAR MAS BARATA DEL MUNDO

VALE SOLO $2.50

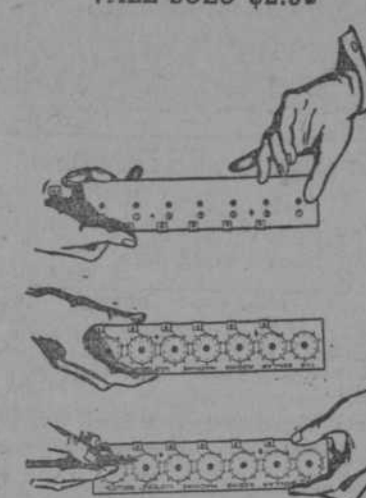

Agente General Exclusivo
MANUEL F. CANOSSA. APARTADO 281
Solicito Agentes en el Interior; no palucheros y mataperros.
C 5828 10d-13

SE SOLICITA UN JOVEN, PARA AUXIliar de carpeta, que tenga conocimientos de contabilidad y que hable y escriba inglés. Dirigirse al apartado 628.
18394 19 jl.

YO GESTIONO LICENCIAS PARA PORtar armas de cacería o de defensa personal, de cualquier clase que sea, en la Secretaría de Gobernación; obtengo la inscripción de marcas de ganado y guías forestales para fincas particulares en la Secretaría de Agricultura; doy informes para solicitar cartas de ciudadanía y pasaportes en la Secretaría de Estado. Brevedad, honradez y baratura. Diríjanse al doctor Tiburcio Aguirre. Tacón, 6-A. Habana. 18128 22 jl

¡ASPIRANTES A CHAUFFEURS!

Sepan ustedes que el **FORD** que ha merecido el nombre de **Fantasma Chiquito** que ganó en las carreras del Oriental Park, fué preparado por los discípulos en el taller de la Escuela de Chauffeurs de la Habana y fué piloteado a la victoria por un discípulo, llevando como ayudante un discípulo, todos enseñados bajo la dirección del experto Director nuestro Albert C. Kelly.

PARA SER UN VERDADERO DRIVER APRENDA CON MR. KELLY,

director de esta gran escuela, el experto más conocido en la república de Cuba, y tiene todos los documentos y títulos expuestos a la vista de cuantos nos visiten y quieran comprobar sus méritos.
PROSPECTO ILUSTRADO GRATIS.
Cartilla de examen, 10 centavos.
Auto Práctico: 10 centavos.

SAN LAZARO, 249.

FRENTE AL PARQUE DE MACEO
Todos los tranvías del Vedado pasan por la puerta de esta gran escuela.

VENDEDORES Y COMERCIANTES. NEcesitamos agentes en toda la isla para la venta de un aparato que da grandes utilidades a su comprador y el 100 por 100 de ganancia al agente. Se puede ganar $60 en un día, haciendo nada más que cuatro ventas. Solamente se requiere la inversión de $15. Cuban Importing Company. Apartado 923, Habana.
18262 21 jl

SI EMBARCA PARA ESPAÑA

escriba en seguida pidiendo nuestro Catálogo para 1918 y se lo enviaremos gratis. Contiene muchos objetos útiles y otros muchos propios para obsequiar a sus familiares y amigos con gran economía. Concedemos descuentos a comerciantes. The Novelty Store Co., Box 50, Maceo, 76, Matanzas. (Cuba.) Mencione el DIARIO DE LA MARINA.
17659 5 a.

MINEROS, ESCOMBREROS,

Mecánicos y Carpinteros, se necesitan para las Minas de "Matahambre." Dirigirse a Consulado, número 57.
17731 31 jl

NECESITAMOS 2 OPERARIOS EBAnistas, que sepan trabajar muebles finos enchapados. Morrees y Samá, Neptuno, 197, entre Belascoaín y Lucena.
18250 18 jl

USTED PIERDE MUCHO TIEMPO HACIENDO SU BALANCE MENTALMENTE.

THE BASSETT AUTOMATIC ADDER

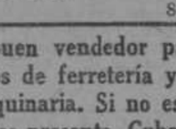

Suma, resta y multiplica hasta $999.999.99. Se dan exclusivas a agentes del interior, que inviertan un pequeño capital en estas máquinas, $8.00 franco de porte. Pidan catálogos.

J. R. ASCENCIO

Apartado número 2512. Habana.
17884 20 jl

Taquígrafo en español, que sepa inglés se solicita. San Lázaro, 21, bajos. De 5 a 6 p. m. únicamente se recibirán aspirantes.
C-5785 8d. 11

Se desea un buen vendedor para la venta de efectos de ferretería y accesorios para maquinaria. Si no es competente que no se presente. Cuban Machinery & Supply Co. Obrapía, 32, Habana.
17638 18 jl

¡MAGNIFICO SUELDO!

pagaré; urgen agentes en todo punto del interior, escríbame para los informes, prospectos-muestras, etc. Unicamente se remiten recibiendo veinte centavos en sellos. A. Sarraja. Suspiro, 8, altos.
17710 23 jl

COSTURERAS

Se solicitan en Muralla, número 14. Se pagan buenos precios, pueden presentarse con recomendación los Sábados, de 6 a 12 de la mañana, día que recibimos y entregamos la costura. R. García y Ca. Teléfono A-2803.
17101 25 jl

Se solicita un muchacho, de 13 a 17 años, para ayudar a la limpieza de una casa de familia, debe tener referencias. Neptuno, 105, bajos.
... in 14 jn

AGENCIAS DE COLOCACIONES

AGENCIA LA UNION, DE MARCELIno Menéndez. Esta acreditada casa facilita con buenas referencias toda clase de personas que me pidan. En todos los giros. Llamen al teléfono A-3318. Habana, número 118.
18286 19 jl.

AGENCIA AMERICANA DE COLOCACIONES

AGENCIA BEERS

O'Reilly, 9½, altos.
Teléfono A-3070 y A-6875

Tenemos toda clase de personal que usted necesite desde el más humilde empleado hasta el más elevado, tanto para el trabajo de criados como de governes, institutrices, mecánicos, ingenieros, oficinistas, taquígrafos y taquígrafas. Hemos facilitado muchísimos empleados a las mejores firmas, casas particulares, ingenios, Bancos, y al comercio en general, tanto de la Ciudad como el del interior. Solicítenos y se convencerá. Beers Agency, O'Reilly, 9½, altos, o en el edificio Flatiron, departamento 401, calle 23 esquina a Broadway, New York.

VILLAVERDE Y CA.

O'Reilly, 32. Teléfono A-2348.

GRAN AGENCIA DE COLOCACIONES Si quiere usted tener un buen cocinero de casa particular, hotel, fonda o establecimiento, o camareros, criados, dependientes, ayudantes, fregadores, repartidores, aprendices, etc., que sepan su obligación, llame al teléfono de esta antigua y acreditada casa, que se los facilitarán con buenas referencias. Se mandan a todos los pueblos de la isla y trabajadores para el campo.
17579 31 jl

SE OFRECEN

CRIADAS DE MANO Y MANEJADORAS

DESEA COLOCARSE MUCHACHITA, de color, de 12 años; sabe trabajar y es educadita. Jesús María, 35, informan. No va por postal. tan solo tratando directamente.
18600 21 jl

SE DESEA COLOCAR UNA JOVEN, PEninsular, de manejadora, con experiencia, menos de $23 no se coloca; no sale de la Habana. Informan: Parque, número 2, entre Línea y Armonía, Cerro.
18555 21 jl

SE DESEA COLOCAR UNA MUCHACHIta, de 15 años, peninsular, para los quehaceres de una casa de corta familia, no hace mandados a la calle, tiene quien responda por ella, Obrapía, 29, entrada por Cuba, altos.
18605 21 jl

DESEA COLOCARSE UNA MUCHACHA, española, de criada de mano o manejadora. Informan: Salud, número 51, entrada por Campanario; no se admiten tarjetas.
18566 21 jl

DESEA COLOCARSE DE MANEJADOra o crada de mano una joven, peninsular, de mediana edad; tiene referencias y sabe cumplir con su obligación. Informes: Suárez, 59.
18646 21 jl.

SOLICITAN COLOCACION DOS SIRvientas peninsulares, una para criada de mano; la otra para coser o para limpieza de habitaciones. Luyanó, 199. Informes: Teléfono I-2340.
18624 21 jl.

DESEA COLOCARSE UNA JOVEN, ESpañola, casa de corta familia, de criada de mano o manejadora; no se admiten tarjetas. San Ignacio, 9½.
18432 20 jl

DESEA COLOCARSE UNA JOVEN, PEninsular, de criada de mano o manejadora, aclimatada en el país; sabe su obligación; sueldo de veinte pesos en adelante. Sol, 110; cuarto, número 7, bajos. 18484 20 jl

DESEA COLOCARSE UNA JOVEN, PEninsular, tiene una niña de nueve meses y sabe algo de todo, para un matrimonio solo o para una corta familia. Factoría, 11.
18419 20 jl

UNA JOVEN, PENINSULAR, DESEA colocarse, en casa de moralidad, de criada de mano. Tiene referencias. Informan: Dragones, 1, fonda.
18420 20 jl

DESEA COLOCARSE UNA JOVEN, PEninsular, para criada de mano o manejadora, en casa de familia de moralidad. Informan en Hospital 26, altos, esquina a San Miguel.
18513 20 jl.

SE DESEA COLOCAR UNA MUCHACHA peninsular, de mediana edad, para criada de mano. Informan: Lamparilla, 94, bodega.
18526 20 jl.

SE DESEA COLOCAR UNA PENINSUlar, de criada de mano, en casa de moralidad. Informan: Corrales, número 36. 18371 19 jl

SE DESEA COLOCAR UNA JOVEN PEninsular de criada de mano. No quiere el Vedado, ni recibe tarjetas. Informan: Revillagigedo número 56.
18356 19 jl.

UNA JOVEN, PENINSULAR, DESEA colocarse, en casa de moralidad, de criada de mano o ayudante de cocina. Informan: Estrella, 27, altos.
18240 18 jl.

SE DESEA COLOCAR UNA MUCHACHA de criada de mano; no duerme en la casa ni va a las afueras; y en la misma una muchachita que duerme en la casa. Informan: Bernaza, 51.
18520 20 jl.

DESEA COLOCARSE DE CRIADA DE mano, una señora, formal, de 40 años, española, tiene buenas referencias y es trabajadora, sabe su obligación; lo mismo va al campo. Informan: Hotel Cuba, Egido, 75. Teléfono A-5578. Lorenza Ferrero. 13479 20 jl

DESEA COLOCARSE UNA MUCHACHA, asturiana, de criada de mano, limpieza de habitaciones. También se coloca de camarera de hotel. No admite tarjetas ni va fuera de la Habana. Informan: Amistad, 136, habitación, 52. No se coloca menos de 20 pesos y ropa limpia.
18332 19 jl.

DESEAN COLOCARSE UNA CRIADA de mano o manejadora y una cocinera, de mediana edad; tienen referencias y no tienen pretensiones. San Lázaro, 251.
18365 19 jl

DESEAN COLOCARSE DOS ESPAÑOlas de servicio de mano, en casa de corta familia; las dos tienen referencias. No se colocan menos de 20 pesos. San Lázaro, 201, entre Lealtad y Escobar, cuarto 29, altos, derecha.
18411 19 jl.

DESEA COLOCARSE UNA JOVEN, PEninsular, para criada de mano o para criada de cuartos; tiene buenas referencias. Informan en el Vedado, calle 19, esquina a 12, número 481.
18395 19 jl.

DESEAN COLOCARSE DOS JOVENES peninsulares, para limpieza o manejadoras, entienden algo de coser; no les importa ir al campo; tienen referencias. Ganan buen sueldo. Informes: Inquisidor, número 29; no admiten tarjetas.
18391 19 jl.

SE DESEA COLOCAR UNA PENINSUlar para manejar un niño chiquito o para limpieza de cuartos. Sabe cumplir con su deber. Informan en Hospital uno y medio. Teléfono A-8452.
18315 18 jl.

SE DESEAN COLOCAR DOS JOVENES, españolas, de criadas de mano manejadoras o para limpieza de habitaciones; Estrella número 97.
18316 18 jl.

SE DESEA COLOCAR UNA JOVEN, PEninsular, de manejadora; sabe cumplir con su obligación. Cienfuegos, 3, altos.
18123 18 jl

CRIADAS PARA LIMPIAR HABITACIONES O COSER

UNA JOVEN, PENINSULAR, DESEA colocarse, para arreglo de cuartos, es fina y formal, entiende de repaso y algo de costura, no sale menos de $20; prefiere el Vedado. Informan: Estrella, 86, entre Manrique y Campanario.
18589 21 jl

DOS PENINSULARES, DESEAN COLOcarse, una para cuartos y coser y otra para servir mesa. Informarán: Mercaderes, 39, altos.
18541 21 jl

UNA PENINSULAR, SE DESEA COLOcar, para coser, sabe bordar a la máquina, no tiene inconveniente en hacer limpieza de unos cuartos. Informan en Estrella, número 40; no se admiten tarjetas. Informan: N, esquina a Línea, Vedado. 18460 20 jl

DESEA COLOCARSE, EN CASA DE moralidad, para limpieza de un cuarto y coser a mano y a máquina, o manejadora, tiene buenas referencias, no se admiten tarjetas. Informan: Dragones, 16.
18422 20 jl

SE DESEA COLOCAR UNA PENINSUlar, acostumbrada a los quehaceres del país, desea encontrar una casa de moralidad, para limpiar habitaciones y coser, sabe cortar, buena y cariñosa, si necesitan informes los tiene. Informan: Suspiro, 16, altos; habitación, 54.
18430 20 jl

SE DESEA COLOCAR UNA MUCHACHA, peninsular, para cuartos. Informan en Consulado, 89.
18443 20 jl

UNA PENINSULAR, DE MEDIANA edad, desea una casa de moralidad, para cuartos y coser; no sabe cortar, lleva tiempo en el país; sabe cumplir con su obligación. Informan en G, esquina a 19, solar, altos, Vedado.
18496 20 jl

UNA JOVEN, ESPAÑOLA, DESEA COlocarse en casa de moralidad, para criada de cuartos o manejadora. No se coloca menos de 20 pesos. Informan, en Apodaca, 4, por Cienfuegos, letra D, segundo piso.
18354 19 jl.

DESEA COLOCARSE UNA PENINSUlar, para servicio de habitaciones o camarera de un hotel o casa de huéspedes; sabe coser algo y repasar; para dormir en su casa o en la colocación, según convenga. Corrales, 4, antiguo; no se admiten tarjetas.
18351 19 jl

SE DESEA COLOCAR UNA MUCHACHA, peninsular, para coser y limpiar una habitación, es fina y formal, no se coloca menos de 25 pesos, si no dan buen trato y la casa no es seria, que no se presenten. Para más informes: Cerro, 785, Calzada.
18366 19 jl

CRIADOS DE MANO

UN JOVEN, ESPAÑOL, DESEA COLOcarse, camarero o en casa particular, sabe trabajar de cafetero o dependiente de café. Informan: Obrapía, número 91. Teléfono A-6778.
18602 21 jl

SE DESEAN COLOCAR, JUNTOS O SEparados, un matrimonio, joven, madrileños, él de criado de mano o cosa análoga y ella criada cuartos, no tienen inconveniente salir al campo. Informan en Paula, 8, barbería La Palma.
18554 20 jl

SE DESEA COLOCAR UN JOVEN, ESpañol, para criado de hacer limpieza o ayudante chauffeur o jardinero, es trabajador y honrado. Informan: Industria, número 50 y 32, bodega. Teléfono A-8685. Vila. 18609 21 jl

SE OFRECE UN SIRVIENTE, PRACtico en el servicio doméstico y con bastante tiempo en él, ha trabajado en muy buenas casas, es de mediana edad y menos de treinta pesos y ropa limpia no se coloca. Teléfono A-4775.
18432 20 jl

UN JOVEN, ESPAÑOL, DESEA COLOcarse para el servicio de comedor; no trabaja menos de treinta pesos; también se coloca para la limpieza de automóviles. Informan en Cárdenas, 2-A, habitación número 22. Teléfono A-3090.
18527 20 jl.

DESEAN COLOCARSE UN BUEN CRIAdo de mano, un magnífico portero, un gran chauffeur, dos muchachones fuertes para cualquier trabajo, un matrimonio, dos superiores criadas y una excelente cocinera. Inmejorables referencias. Habana, 114. Teléfono A-4793.
18312 18 jl.

CRIADO, COMEDOR O PORTERO, MUY práctico en todo y bien recomendado, sabe planchar ropa de hombre, Gana de 35 para arriba. Llame al A-7919.
18305 18 jl.

SE DESEA COLOCAR UN JOVEN, PEninsular, de criado, jardinero o ayudante de chauffeur. No sirve mesa. Informan en Industria, 30. Tel. A-8685.
18296 18 jl.

UN BUEN CRIADO, ESPAÑOL, DE 27 años, acostumbrado a servir en las mejores casas de la Habana y con referencias de las mismas, desea colocarse con buen sueldo y casa estable. Lamparilla, 105, habitación 10.
18318 18 jl.

COCINERAS

DESEA COLOCARSE UNA COCINERA, peninsular, de mediana edad, para casa de comercio, casa de huéspedes o casa particular; tiene buenas referencias. Informes: Galiano, 107.
18608 21 jl

SE OFRECE UNA COCINERA, PENINsular, de mediana edad, sabe cocinar a criolla y española, para ciudad; no duerme en la colocación. Informes en Monte, número 64, en la carnicería esquina a Indio.
18560 21 jl

COCINERA, PENINSULAR, QUE SABE guisar a la española y criolla, desea colocarse en casa moral. Sabe de repostería. Tiene referencias. Informan: 23 esquina a J, carnicería; sueldo $35.
18564 21 jl

UNA BUENA COCINERA, FRANCESA, desea casa buena, es repostera, tiene referencias. Calle Paseo y Tercera, tercera casa empezando por el mar, Vedado.
18653 21 jl.

DESEA COLOCARSE UNA BUENA COcinera, peninsular, sueldo no menor de $30. 20 y J, Vedado.
18469 21 jl

Una señora, peninsular, que sabe cumplir con su deber desea colocarse de cocinera en casa particular. Tiene que ser en el Vedado. Sueldo: de 35 a 40 pesos. Informes: en 25, entre A y Paseo, número 357.
18501 20 jl.

MATRIMONIO, ESPAÑOL, DE MEDIAna edad, ella gran cocinera, él entiende de jardín y de huerta; no tienen hijos; van fuera de la capital. Informes: Corrales, 18.
18477 20 jl

DESEA COLOCARSE, DE COCINERA, una joven, peninsular, con tiempo en el país. Informan en la Fonda de la Machina. Muralla, letra B. Teléfono A-8874. 18503 20 jl

DESEA COLOCARSE UNA COCINERA o criada de mano. Informan: Salud y Chávez, bodega, Se coloca para el campo. 18453 20 jl

SE DESEA COLOCAR UNA SEÑORA, peninsular, de cocinera, prefiere sea establecimiento; también se coloca para limpieza por horas y no admite tarjetas y es señora de moralidad. Calle Aguila, número 274.
18530 20 jl.

UNA MUCHACHA, DE COLOR, DESEA colocarse de cocinera para matrimonio solo o corta familia. Informan: Revillagigedo, 129, al lado de la botica.
18353 19 jl.

DESEA COLOCARSE UNA SEÑORA, peninsular, para ayudar a la cocina y limpieza o manejadora. Informan: Sitios, número 9.
18372 19 jl

COCINERA, PENINSULAR, QUE SABE guisar a la española y criolla, desea colocarse en casa moral. No duerme en el acomodo ni sale de la Habana. Tiene referencias. Informan: Sol, 117.
18415 19 jl.

COCINEROS

SE OFRECE, COCINERO Y REPOSTEro, de primera, español, para hotel o restaurant, sabe trabajar a todos estilos, prefiere cocina italiana o francesa; para más informes (menos de 50 a 60 pesos no va): Teléfono A-5578.
18552 21 jl

SE OFRECE INTELIGENTE COCINEro en general y toda clase de dulces para familia que pueda estar servida como desee, de mediana edad, peninsular, formal y aseado. Aviso: Teléfono A-9467.
18647 21 jl.

SE OFRECE UN COCINERO DE COLOR, sabe bien su oficio y tiene quien lo garantice. Informan en Colón, 17. Cuarto número 10; no pregunten en la puerta.
18632 21 jl.

COCINERO, PENINSULAR, SE OFRECE para casa particular o de comercio; es aseado y repostero, cocina a la criolla y española. Llamar al teléfono A-7966. B. G. Mercado de Colón.
18524 20 jl.

CRIANDERAS

UNA JOVEN, PENINSULAR, DESEA colocarse de criandera, de 3 meses de parida, tiene su leche reconocida. Informan: Chacón, número 11.
18604 21 jl

Decano de los de la isla. Sucursal: Monte, 240. Teléfono A-4854. Servicio a todas horas en el establo y reparto a domicilio 3 veces al día en automóvil. Para criar a los niños sanos y fuertes, así como para combatir toda clase de afecciones intestinales y sustituir sin peligro la lactancia materna, lo único indicado es la leche de burra. Se alquilan y venden burras paridas.
17474 31 jl

CRIANDERA, PENINSULAR, CON buena leche reconocida, desea colocarse a media o leche entera. Puede verse su niña. Tiene referencias. Va al campo. Informan: Sol, 14.
18462 20 jl

UNA JOVEN, RECIEN LLEGADA DE España, desea colocarse de criandera. Informarán: San Mariano, número 28, entre San Lázaro y San Anastasio, Víbora. 18444 20 jl

DESEA COLOCARSE UNA SEÑORA, peninsular, para criandera, de veinte días de haber dado a luz; abundante leche y certificado de sanidad. Informes: Dragones, número 16.
18493 20 jl

DESAMPARADOS, 52, SE OFRECE UNA criandera, con certificado de la Sanidad, recién parida, con mucha leche y buena, tiene un mes de parida, joven y española; el niño que sea recién nacido.
18414 20 jl

CHAUFFEURS

DESEA COLOCARSE, DE CHAUFFEUR, un joven, peninsular, en casa particular o de comercio; no tiene pretensiones, no le importa salir al campo. Informan: Calzada, entre F y G, tintorería La Victoria, de 8 de la mañana a 4 de la tarde, Vedado.
18597 21 jl

MECANICO CHAUFFEUR, EXPERTO en reparación de automóviles, con conocimientos de electricidad, desea trabajo en agencia de automóviles o taller de mecánica, o para conducir máquina particular. Tengo buenas referencias. Informes: Teléfono I-2115.
18616 21 jl

DESEA COLOCARSE UN JOVEN, ESpañol, de chauffeur, en casa particular, con referencias. Tel. F-1322.
18645 22 jl.

SE OFRECE CHAUFFEUR PARA CASA particular o de comercio, no le importa ir al campo. Informes: Tel. A-7571.
18639 21 jl.

UN CHAUFFEUR, BLANCO, ESPAñol, desea colocarse de chauffeur, en una casa particular o de un camión de transporte al campo. Informan en el Teléfono F-1382.
18506 20 jl

SE OFRECE UN CHAUFFEUR, ESPAñol, para casa particular o de comercio; tiene informes de las casas que ha trabajado. Informa: Teléfono A-9872.
18509 20 jl

JOVEN ESPAÑOL DESEA ENCONtrar máquina para alquiler de plaza, de cinco pasajeros, en buen estado o bien Ford. Se pagan tres pesos y se garantiza. Llamen al teléfono A-2613.
18403 19 jl.

DESEO TRABAJAR DE CHAUFFEUR en camión de reparto pequeño o una cuña; voy al campo; lo mismo en la Habana o de ayudante de chauffeur. San Ignacio, 24, altos, número 17, a todas horas. Gabino Romo.
18298 18 jl.

VARIOS

AL COMERCIO: EMPLEADO, CON práctica, ofrece sus servicios, contando con aptitudes suficientes para desempeñar cualquier cargo en una oficina, contando con referencias comerciales. M. C. Rodríguez. Animas, 177, altos.
18601 21 jl

PARA PORTERO, SERENO O COBRAdor se coloca un señor, de edad, en casa de comercio, fábrica, Banco, taller, tiene casa de comercio fuerte que lo garantice. Avisen a Jústiz, número 1, bodega. Teléfono A-3142.
18606 21 jl

JOVEN, ESPAÑOL, CON CONOCIMIENtos de teneduría de libros y mecanografía, se ofrece para auxiliar de escritorio. Informes: Academia Nacional de Estudios comerciales: Sol, 109.
18617 21 jl

SE OFRECE UN PRIMER JARDINERO, con inmejorable recomendación y a la vez hortelano y floricultor. Especialidades en letreros. Dirección: Luz, 97. Teléfono A-9577.
18538 21 jl

SE OFRECE UN JOVEN, PARA OFIcina o cosa análoga. Informa y le garantiza: J. Alvarez, S. en C. La Central, Aramburo, 8 y 10.
18542-43 21 jl

UN MUCHACHO, DE 16 AÑOS, DESEA colocarse, para cualquier trabajo que sepa, no sabe leer. Informan: Armas, 19, Víbora, José Alonso. En la misma se solicita una señora, para encargada de un solar; se le da la habitación.
18577 21 jl

HOMBRE DE NEGOCIOS, EXPERTO. Por sus extensas relaciones en Oriente, y dada la dificultad de los industriales para proveerse del extranjero, aceptaría la representación de casa que tenga variadas existencias de maquinaria, de entrega inmediata. (En este mes se ultiman las plantas para beneficiar café.) Es apto para propagar artículos de novedad y utilidad. Darán razón en Tamarindo, 22, habitación número 6, Jesús del Monte.
18640 27 jl.

PARA FINCA DE CAMPO, SE OFRECE un matrimonio, de mediana edad, con dos niños mayorcitos, ella para gobernante, ama de llaves, repasar ropa, sabe el francés; él para hortaliza, ordeñar vacas, cuidar animales. Dirección: Octavia Pérez, Lista de Correos, Habana.
18428 26 jl

TAQUIGRAFO MECANOGRAFO, PRINcipiante, poseyendo correcta ortografía y capaz de llevar correspondencia en inglés, desea con modestas pretensiones, encontrar empleo. Dirigirse por escrito a R. César. Prado, 93-A.
18440 20 jl

UN MATRIMONIO PENINSULAR DEsea encontrar una casa de inquilinato para encargados de ella. Son personas de confianza. Tienen quien los recomiende. Han trabajado mucho tiempo en casa de Huéspedes. Informan: San Nicolás número 213, altos.
18338 19 jl.

SE OFRECE UN HOMBRE, DE MEdiana edad, sin pretensiones, para portero o criado de mano; sabe bien su obligación. Informan en Cuarteles, 24, el portero. 18358 19 jl

SE DESEA COLOCAR UN MUCHACHO, de 15 años, sabe escribir en máquina y a mano y práctico en cuentas. Figuras, 94, bajos.
18370 19 jl

TAQUIGRAFA INGLES, FRANCES, ESpañol, con conocimientos de teneduría de libros, solicita empleo. Peña Pobre, 28.
1824 19 jl

SOLICITUD: SE DESEA UNA COLOCAción para encargado de una casa de inquilinos. Se ofrece la mayor confianza y también se desea colocación seria. Para informes: E. Barreira, en Factoría, 1, en el tren de lavado, por la noche.
18307 18 jl.

Para una casa respetable se ofrece una señorita de compañía. Da referencias a satisfacción, en San Ignacio, 56, y en Aguila, 72, altos. Teléfono A-5409 y A-5708.
18099 11 a

Aspirantes a Chauffeurs

$100 al mes y más gana un buen chauffeur. Empiece a aprender hoy mismo. Pida un folleto de instrucción gratis. Mande tres sellos de a 2 centavos, para franqueo a Mr. Albert C. Kelly. San Lázaro, 249, Habana.

SOLICITO CASA DE INQUILINATO, PAra limpieza y cuidado de la misma. Bernaza, 54; cuarto, 1; ha de ser dentro de la Ciudad.
17949 18 jl

UN JOVEN, HOLANDES, EXPERTO EN toda clase de trabajos de oficina, se ofrece a aquellas casas donde necesiten una persona honrada y de toda confianza. Diríjanse por escrito a G. L., DIARIO DE LA MARINA.
17946 18 jl

DINERO E HIPOTECAS

TENGO DINERO PARA HIPOTECAS; no trato con corredores; de 3 a 5. García. Habana, 98.
18568 21 jl

SOBRE UNA CASA EN ESTA CIUDAD tomo en primera hipoteca $11.500 al 7 por 100 anual por un año prorrogable a otro. No admito corredores. Informan: Monte, 2, letra D.
18627 21 jl.

OPORTUNIDAD PARA INVERTIR DInero ventajosamente: Vendo en Estrella modernísima casa de dos plnatas, magnífica construcción a todo lujo, $19.000; y cuatro más de esquina, en el Reparto Rivero, amplias y sólidas a $5.300. Todas juntas, $38.300. Más informes: Teléfono A-1824. De 12 a 4.
18511 20 jl.

NEGOCIO DINERO

En negocio muy seguro se le coloca al 9 por 100 anual, pagando por mensualidades sus intereses. No cobro corretaje alguno. Avíseme en seguida y le visitaré para darle amplios detalles. Señor B. Fuentes. Apartado 1965. Habana.
C-5783 10d. 11.

DINERO EN HIPOTECAS

Sobre casas y terrenos, se facilita en todas cantidades. Diríjase a Real Estate. Víctor A. del Busto. Aguacate, 38. A-9273; de 9 a 10 y de 1 a 4.
18181 27 jl.

DOY $100.000 EN HIPOTECA, DESDE 6 por ciento en adelante, y en partidas desde $1.000. Tengo también para segundas hipotecas y pagarés. Ibarra, Teniente Rey, 50, altos.
16495 26 jl

DOY DINERO EN HIPOTECA SOBRE casas ya construídas, a tipo bajo; compro casas en la Habana para renta, también viejas de una planta. Mario Pulido y S. de Bustamante. Oficina: Sol, 79; de 2 a 5. Tel. A-4979.
16317 24 jl.

M. FERNANDEZ

Santa Clara 24, altos, esquina a San Ignacio. Teléfono A-9373; de 1 a 4. Dinero en hipotecas en todas cantidades.

Préstamos en pagarés en todas cantidades con mucha facilidad para el pago. Se resuelven en 24 horas, con absoluta reserva.
[illegible] 31 jl.

DINERO EN HIPOTECA

lo facilito en todas cantidades en esta ciudad. Vedado, Jesús del Monte, Cerro y en todos los repartos. También lo doy para el campo y sobre alquileres. Interés el más bajo de plaza. Empedrado, 47; de 1 a 4. Juan Pérez. Teléfono A-2711.
17004 31 jl

Dinero en hipoteca. Se facilita desde $100

hasta $200.000 y desde el 6 por 100 anual sobre casas, terrenos en todos los barrios y repartos. Dinero en pagarés, prendas de valor y pignoración de valores. Gran reserva en las operaciones. Diríjanse con títulos: Oficina Víctor A. del Busto. Aguacate, 38. A-9273; de 8 a 10 y 1 a 3.
17930 21 jl.

4 POR 100

De interés anual sobre todos los depósitos que se hagan en el Departamento de Ahorros de la Asociación de Dependientes. Se garantizan con todos los bienes que posee la Asociación. No. 61, Prado y Trocadero. De 8 a 11 a. m. 1 a 5 p. m. 7 a 9 de la noche. Teléfono A-5417.
C 6926 in 15 s

Compras

COMPRO UN CAFE, SIN CANTINA, EN el centro de la Habana, que reuna las condiciones siguientes: buen contrato, tener trasiego y licencia sanitaria y no vender menos de 30 pesos. Informes por escrito a V. Cristóbal. Aguiar, 46.
18607 29 jl

COMPRO CASA CHICA, EN LA HABAna, para fabricar, que no sea el barrio Jesús María ni en Sitios. Interesado: G. Alvarez, dulcería café La Isla.
17955 18 jl

COMPRO DOS CASAS, ANTIGUAS, EN buenas calles, sin pasar de Belascoaín, juntas o separadas, de 5 a 8 mil pesos, no admito tarjetas y solo trato con el verdadero propietario, lea bien esto, para no perder tiempo. González, Picota, 30.
18533 23 jl

CASAS Y SOLARES

Se compran en todos los barrios y repartos. Se facilita dinero en hipoteca desde $100 en adelante. Informes: Real State. Víctor A. del Busto. Aguacate, 38. A-9273. De 9 a 10 y 1 a 4.
18181 27 jl.

Se compran y venden solares

y casas al contado y a plazos, en los repartos Buena Vista, La Sierra, Almendares y Miramar. Para informes, dirigirse al señor W. Santa Cruz, Avenida 5 y calle 9, Reparto Buena Vista.
C 5679 30d-7 jl

COMPRO UNA CASA BUENA, QUE valga $4.000 ó $5.000, de Belascoaín a Galiano; y otra en Jesús del Monte, de $3.000 a $3.500. Trato directo y rápido. Ibarra, Teniente Rey, 50, altos.
16494 26 jl

Venta de fincaS y establecimientos

URBANAS

MILAGROS, 109, ENTRE 8a. Y 9a., CAlle asfaltada, media del carro y 350 metros de terreno, alquiler $70. Se vende en $9.000. Dueño en la misma.
18598 21 jl

VIVIR EN LA VIBORA, EN CASA propia, es el ideal de muchas personas, y F. Blanco Polanco tiene siempre en venta muy buenas casas y chalets, en tan saludable barriada. Oficina: Concepción, 15, altos, entre Delicias y San Buenaventura, reparto Lawton. De 1 a 3. Teléfono I-1608.
18548 21 jl

GANAN TIEMPO Y DINERO LOS QUE venden casas en la Víbora, por mediación de Francisco Blanco Polanco, Oficina: Concepción, 15, altos, entre Delicias y San Buenaventura, reparto Lawton. De 1 a 3. Teléfono I-1608.
18547 21 jl

APROVECHEN OCASION: EN 4 MIL pesos se vende una casa y una esquina, la casa de azotea, portal, sala, saleta, 3 cuartos y servicios sanitarios, moderna, mide 10020 metros, la esquina 10 por 20, frente al parque, calle Primelles esquina O'Farrill, reparto Columbia. Informan al lado; trato directo con su dueño. 18587 25 jl

EVELIO MARTINEZ

COMPRA Y VENDE CASAS
DA Y TOMA DINERO EN HIPOTECA
Empedrado, 40; de 2 a 5.
HABANA

ESQUINAS DE VENTA

	Renta	Precio
Empedrado	$ 300-00	$ 42.000
Campanario	130-00	17.000
Florida	75-00	10.000
Estrella	65-00	8.500
Revillagigedo	165-00	23.000
Salud	200-00	31.000
Villegas	250-00	50.000
Aguacate	175-00	28.000
Industria	240-00	45.000

Evelio Martínez, Empedrado 40, de 2 a 5.

EN SAN LAZARO

cerca de Prado, vendo una casa de alto, moderna, rentando $175, en $25.000. Evelio Martínez. Empedrado, 40; de 1 a 4.

EN EL MALECON

en la segunda cuadra, con fondo a San Lázaro, vendo una casa de alto, con 300 metros, renta $400 mensuales. $65.000. Evelio Martínez. Empedrado, 40.

GRAN ESQUINA

En Empedrado, vendo una gran esquina, a tres cuadras del Parque Central, de altos, moderna, con 200 m. de terreno, renta $300, en $42.000. Evelio Martínez, Empedrado, 40; de 2 a 4.

ESQUINA EN SALUD

Vendo una de altos, a dos cuadras de Galiano, toda de cantería, renta $200.00, con establecimiento, mide 290 metros, precio en $31.000. Evelio Martínez, Empedrado, 40, de 2 a 5.

CASAS EN VENTA

En Animas, renta $105, precio, $12.700; San Nicolás, renta $110, $14.000; Lealtad, renta, $100, $14.000. Paula, renta $50, $8.500; Industria, renta $140, $19.500; Virtudes, dos casas $10.000 y $23.000; San Lázaro, $25.000; Sol, $25.000, todas de altos y modernas. Evelio Martínez, Empedrado, 40; de 1 a 4.

CASI ESQUINA A MONTE

En la calle de San Nicolás, vendo una casa de altos, moderna, mide 126 metros, renta $110, precio $14.000. Evelio Martínez. Empedrado, 40; de 1 a 4.

CALLE ANIMAS

Cerca de Galiano, vendo una casa de altos, moderna, con sala, comedor y tres cuartos, lavabo, bañadera y cocina de gas en cada piso, renta $105, precio $12.700. Evelio Martínez. Empedrado, 40; de 1 a 4.
18634 21 jl.

SE VENDE UNA BODEGA SOLA EN esquina, buen contrato; no paga alquiler, cantinera, bien surtida, en Monte y Cárdenas informa Domínguez, en el café.
18649 28 jl.

DE NEPTUNO A SAN LAZARO, VENdo casa de alto, 225 metros superficie; sala, 4 habitaciones cada piso y 1 en la azotea. No tiene censos, $24.000. Informan: Neptuno, 96, bajos, esquina a Campanario; de 2 a 4.
18452 20 jl

COMERCIANTES: EN PRECIO RAZOnable daré antes de fin de mes una gran casa de dos plantas, con mucho frente, capaz para grandes almacenes y situada en lo mejor del centro comercial al por mayor. Llame al A-1824.
18310 20 jl.

JOSE VILAS VENDE CASAS Y SOLAres y fincas rústicas al contado y a plazos. Se vende una gran manzana de terreno en el reparto Buena Vista, calles, aceras, alumbrado y arbolado, con una superficie de 4.500 metros, a precios sumamente baratos. Informan: 5a. número 66, Teléfono F-2518. También vende cuatro solares en el reparto Lawton, otro en Tamarindo, dos solares y una casa en Santos Suárez. También vende una casa en los repartos de Buena Vista en 12.000 pesos con un alquiler garantizado de 100 pesos. Vende una acción a un local a una cuadra de Belascoaín, propio para un garage, con capacidad para 50 o 60 máquinas.
18507 24 jl.

VENDO CASA, PORTAL, FACHADA mampostería, mosaico, sanidad, gran traspatio, frutales, 6x48, cerca tranvía, $3.000. San Leonardo, 3-B. Villanueva; de 1 a 7. 18359 19 jl

VENDO, GANGA, ESPACIOSA CASA, frente parque Santos Suárez; otra, con terreno frente 20x50, un terreno a ½ cuadra Calzada, casa Tamarindo. San Leonardo, 3-B, Villanueva; de 1 a 7.
18360 19 jl

CASA DE RECIENTE CONSTRUCCION, colindando con la Calzada del Luyanó, de 10 metros de frente por 34 de fondo, bien fabricada, formando dos casas, independientes, con dobles servicios modernos, varios cuartos amplios, buen patio, puntal alto, bonita fachada, espléndida azotea y bien enrajonada, hermosos mosaicos, acera, luz eléctrica, sin censos, amillarada, alquiler verdad. $78. Precio mínimo, $8.000. González. Picota, 30.
18321 21 jl

PRESTAMOS CON GARANTIAS DE BONOS O ACCIONES

Este Banco facilita dinero en cantidades grandes y pequeñas, por término hasta de un año; con la garantía de Bonos del Tesoro de la República o de la Libertad y de acciones de Compañías conocidas.

Las solicitudes se resuelven en 24 horas.

Horas de Oficina: de 8 a 5, incluso los Sábados.

BANCO CENTRAL
HABANA, 51.
Entre Empedrado y Tejadillo.
C-3426 90d. 28 ab.

VIBORA: VENDO UN LINDO CHALET, acabado de construir, con jardín, portal, sala, recibidor, cuatro espléndidos cuartos, magníf'co baño, saleta, patio, traspatio y demás servicios. Construcción de primera. Tiene 8 metros por 40. Acera de la brisa. Se da muy barato, sin intervención de corredor. Calle San Francisco, entre 8a. y 9a. Tranvía por la puerta. Informan: Teléfono A-3050. También un terreno al lado, de 12x40; se da a 5 pesos y medio metro.
18192 18 jl

PRECIOSA CASITA

En $3.500 y reconocer $5.000 al 7 por ciento, de dos ventanas, hierro y cemento, frente de cantería, alto y bajo, con lujosos baños, carpintería de cedro y a todo lujo en la calle Damas, número 35. Renta $75. Su dueño: Empedrado, 17, horas hábiles.
18212 18 jl

ESQUINAS EN GANGA: SE VENDEN Colón 32, en el Cerro, $4.500; calle 8 número 3, Jesús del Monte, $6.000; calle Pluma, Marianao, $6.00; calle San Nicolás, Habana, $13.000; calle Armas, Jesús del Monte, $1.300. Camilo González, Habana, 65-3/4.
18263 21 jl

VENTA DE CASAS EN LA VIBORA: SI usted desea comprar casas o solares, baratos, en la Víbora, las tengo de todos tamaños y precios. Venga para enseñárselas a todas horas o escríbame. Solo trato con personas serias. R. Sardiñas, Octava entre Dolores y Tejar, Víbora.
18196 21 jl

SE VENDE, CASA DE ALTOS, EN $8.500, Santa Ana, número 54, esquina. Una esquina con establecimiento, 6 casas y una cuartería, en $24.000. Una casa en Santa Irene, 52-A, moderna, en $3.800. Monte, 161, informan; trato directo con el dueño, L. E.
17801 8 a

MANUEL LLENIN

Corredor Legal con Licencia
FIGURAS, 78, CERCA DE MONTE
Teléfono A-6021; de 11 a 3

CASA VIBORA, $6.800, CIELO RASO, 7x27 metros, portal, sala, saleta, tres habitaciones, comedor al fondo, una cuadra del tranvía. Figuras, 78.

MARQUES DE LA TORRE, $3.900, MODERNA, sala, saleta, tres habitaciones, traspatio, 7x40. Pegado a Toyo. Figuras, 78.

CALLE MADRID, $3.750, AZOTEA, 7x25 metros, sala, saleta, 4 habitaciones y gabinete, cerca la Calzada. Figuras, 78.

DOS CASAS, A $2.750 CADA UNA. PEGADAS, portal, sala, saleta y dos habitaciones, 6x20 metros cada una, modernas, azotea. Pegado a la calle Villanueva. Figuras, 78.

CASA, DOS VENTANAS, MODERNA, azotea, portal, sala, saleta, tres habitaciones y tres casas más, unidas, de madera, portal, sala, dos habitaciones, comedor y cocina, cada una en $6.500 las cuatro, buena renta. Cerca de Toyo.

Domicilio y Escritorio:
Figuras, 78, cerca de Monte
Teléfono A-6021; de 11 a 3.
MANUEL LLENIN
18251 19 jl

SE VENDE LA CASA CALLE DE ZARAGOZA, número 18, a una cuadra de la Calzada, toda de mampostería y azotea, con quince cuartos y dos accesorias, muy propia para inquilinato o para una fábrica, servicio sanitario completo. Precio módico. Informan en La Bandera Americana, San Rafael, 27, entre Galiano y Aguila.
18050 26 jl

VENDO GRAN ESQUINA, EN LO MEJOR de la Habana, $45.000. Vedado, chalet, solar completo, calle 13, $20.000. Luyanó, esquina, $9.500. Antón Recio, 2 casas, $7.500 y $9.000. Informan: Figuras, 12, bajos. Cajigal; de 10 a 1 y de 5 a 7; no corredores.
17887 18 jl

Se vende: casi esquina a Galiano y cerca de Neptuno, en 55 mil pesos, una amplia casa, moderna, de alto y bajo, propia para una persona de gusto, la fachada del edificio es lujosa y con 4 huecos. Tiene cada piso su sala muy amplia, recibidor, comedor, cuatro habitaciones grandes, con su lavabo de agua corriente, fría y caliente, tres baños, ricos y lujosos, sus techos de cielo raso decorado; el alto con su magnífica galería, y el bajo su gran patio, su entrada independiente y garaje amplio. Para más detalles: Concordia, 25, altos. M. Paz; de 1 a 3. Trato directo.
18344 19 jl

HERMOSA CASA, DE DOS PLANTAS, nueva, a dos cuadras de la Plaza La Purísima, 11 metros de frente por treinta de fondo, muy fresca y seca, por estar situada en punto ideal, muchas habitaciones, calle tranquila, inmediata a todos los tranvías que recorren la ciudad, un patio grandísimo, escalera eterna, el balcón es un baño. Precio último, pues su propietario ni admite uno más, ni quiere uno menos, $11.250. González. Picota, 30.
18321 21 jl

JESUS DEL MONTE, EN JUSTICIA, ESquina a Herrera, frente al parque, una casa de mampostería y azotea, mide 448 metros. Renta $120. Precio: 12.000. Sin corredores. Su dueño en la bodega. José Peláez.
18406 30 jl.

CALZADA DE CONCHA, 126-A y B, SE venden dos casas con portal, sala, comedor y dos cuartos, con sus servicios. Miden 240 metros. Rentan $36. Precio: $4.500. Su dueño en Habana, 7, bajos.
18405 30 jl.

EN EL VEDADO, SE VENDE UNA magnífica casa, recién construída, situada en la calle 6, entre 25 y 27, se admiten cambios con otra finca rústica o urbana. Visible de 8 a. m. a 5 p. m. Trato directo.
17639 23 jl

JUAN PEREZ

EMPEDRADO, 47; DE 1 a 4

¿Quién vende casas?. . . . . PEREZ
¿Quién compra casas?. . . . PEREZ
¿Quién vende solares?. . . . . PEREZ
¿Quién compra solares?. . . . PEREZ
¿Quién vende fincas de campo?. PEREZ
¿Quién compra fincas de campo? PEREZ
¿Quién da dinero en tipoteca?. . PEREZ
¿Quién toma dinero en hipoteca? PEREZ
Los negocios de esta casa son serios y reservados.
Empedrado, número 47. De 1 a 4.
17003 31 jl

SE VENDE LA ESPACIOSA Y FRESca casa Martí, 64, en Guanabacoa. Informes: señor Roca, calle 19, esquina a J, altos, Vedado.
18200 23 jl

Vendo, en lo mejor de la Víbora, la moderna y cómoda casa San Francisco, número 70. Reune todas las comodidades deseadas. Puede verse todos los días de 2 a 4 p. m. Su dueño: Egido, 4 y 6. Preguntar por Antonio.
18121 20 jl

JESUS DEL MONTE. SE VENDE UNA casa en Quiroga, con las dos paredes principales de mampostería, con sala, comedor y dos cuartos, patio y traspatio y sus servicios, en $14.000. Informan en San Miguel, 76, bajos; de 5 a 7 p. m. J. Díaz.
18091 19 jl.

ACOSTA A UNA CUADRA DE LOS muelles, 2 plantas, 388 metros de superficie, agua reducida en $30.000.

Calzada de Jesús del Monte, a una cuadra de la Iglesia, acerca de la brisa, 2 plantas, lujosa construcción, 7 cuartos en cada planta en $18.000.

Calle Omoa, Vedado, casa con jardín, portal, sala, comedor, 4 cuartos, en $9.500. Alcantarilla, dos plantas, rentan $50, en $9.000.

Morro casa antigua con 20 metros de frente y 700 de superficie en $55.000.

Manzana de Ayesterán, 4.000 metros a $8.

23 esquina a 8, a $23 metro.
Esquina en Estrada Palma, 2 plantas, 600 metros en $17.000.

VEDADO LINEA, DOS SOLARES DE centro, a $20 metro, en 17 casa de 2 plantas en $25.000. Miguel F. Márquez, Cuba 32 de 3 a 5.
19 jl.

LA MEJOR OPORTUNIDAD, PARA comprar o vender casas, solares, colonias de caña, fincas rústicas u otro cualquier negocio. Véanse con Diego Reyes, Empedrado, 58, para ser atendidos a satisfacción.
17110 1 a

SOLARES YERMOS

SE VENDE UN TERRENO GRANDE, A 60 metros del tranvía, a $4.50 metro. Dueño: Milagros, 109. Reparto Lawton, entre 8 y 9.
18598 21 jl

SE VENDE EL SOLAR, NUMERO 14, de la manzana 37, del Reparto Mendoza, Víbora, calle José Antonio Saco entre San Mariano y Santa Catalina, a la brisa, un metro sobre el nivel de la acera, con agua, luz, arbolado y alcantarillado, 3 cuadras de la Calzada, 2 del nuevo Parque Mendoza y 2 del nuevo tranvía en circulación. Mide 14.15 de frente por 43.62, total 617.20 varas, parte al contado y el resto a pagar $15 mensuales a Mendoza y Co. Precio $6 vara. Informan: Teléfono I-7380; de 6 a 8 p. m.
18581 25 jl

Emilio Roig

LOANS & REAL ESTATE
Tléfono: A-2223
CORREO.—APARTADO: 501.
ACOSTA, 25.

Informes, planos, empleados y el automóvil de la oficina a la disposición de todo comprador.

No cobramos comisión ninguna.

Inscriba usted su nombre en nuestra oficina y tendrá derecho a nuestras circulares e informaciones.

Representaciones en toda la Isla.

Para compras de solares de la Compañía Urbanizadora de la

PLAYA DE MARIANAO

Diríjase usted siempre a nuestro teléfono:

A-2223
18550 21 jl

MARIANAO

En la Playa se pagan hasta $20 por metro. Vendo lote grande, centro de Marianao, 21.000 metros, urbanizado. Peso y medio el metro, solo hasta el día veinte. Informes en Concejal Veiga, 12, Víbora; de 7 a 10 p. m.
18536 21 jl

VEDADO, LO MAS ALTO, 2.200 METROS, con esquina fraile. 6 y 27, altos; de 2 a 6.
18596 25 jl

REPARTO LAWTON: SE VENDE UN solar, de 10x33, en la calle Armas, entre San Mariano y Vista Alegre. Informan en Villegas, 76, altos. C. F. Salgado. 18446 31 jl

MAGNIFICA INVERSION. SE VENDE un solar de 47 por 9'67 varas, en el reparto Tamarindo, a dos cuadras de Toyo, tiene fabricada una casita de madera y se da a $5-50 vara. Doctor Millán. Belascoaín, 110. Habana.
18517 20 jl.

FRENTE AL PARQUE, REPARTO ALmendares, se venden dos solares, uno de esquina inmejorable. Dos en el reparto Larrazabal, de esquina, Avenida de las Palmas. Casas y solares en la Ciudad y en todos los repartos. Dinero en hipoteca. Emilio Guerrero. Apartado número 2547.
18559 21 jl

EN EL VEDADO

15 POR 100 DE CONTADO

Se venden varios solares en lo mejor de la barriada, entre ellos una hermosa esquina de fraile. Sólo se cobra de entrada el 15 por 100; el resto en varios años. Informan: Cuba, 81, altos. Notaría.

SE VENDE EL SOLAR NUMERO 9, manzana 112, de la ampliación del Reparto Almendares, situado en la calle Línea esquina a la 4a. Avenida. Informa: Teléfono M-1841.
18334 23 jl.

MANZANA IDEAL EN LA VIBORA, LImitada por las calles de Benito Lagueruela, Andrés Gelabert y Avellaneda, existe la única manzana de terreno en los alrededores de la Habana, incluyendo el Vedado, Cerro y Luyanó, que tiene mayor variedad de árboles frutales en producción, entre ellos 30 frondosos mangos. Cuenta con todas las mejoras de la urbanización moderna y está frente al parque en proyecto, próxima a la Estación de los tranvías eléctricos y rodeada de un distinguido vecindario. Es apropósito para un gran chalet, colegio, clínica, convento u otro establecimiento análogo. De ella se venden 5.650 metros y si desean más terreno los colindantes venden también. Informan en la misma, de 1 a 4 p. m.
18310 18 jl.

REPARTO MENDOZA, VIBORA

Magnífica esquina, solar número 42, manzana, número 9, en la Avenida Santa Catalina, de 23.58x46.66 varas, a 100 metros del nuevo parque Mendoza, con doble vía de tranvías por su frente, manzana fabricada en su mayor parte, precio $5.50 vara, parte al contado, resto a plazos. Informan: Santa Catalina, entre Juan B. Zayas y Cortina, al lado de Villa Nieves. Teléfono I-3046.
18219 19 jl

TERRENOS A PLAZOS, EN EL LUgar más saludable y poético de la Víbora, en la ampliación del Reparto Lawton, puede usted adquirir terreno para su casa a $3 vara, pagando $10 mensuales y un corto interés después de 6 meses. Aproveche esta brillante oportunidad. Venga a verme a todas horas para enseñárselos o escríbame. Solo trato con personas serias. R. Sardiñas, Octava entre Doores y Tejar, Víbora.
18197 21 jl

CALZADA DE LA VIBORA

Loma de Luz. Se vende gran terreno de 13 por 45, en $9.500 y se regala la casa de altos que se encuentra construida en el mismo y que puede rentar $80. Solo se necesitan $3.300 contado y el resto en hipoteca. Informes: Real State. Víctor A. del Busto. Aguacate, 38, A-9273.
18181 20 jl.

SE VENDE UN GRAN SOLAR, EN LA Víbora, en condiciones para el comprador. Informan: Factoría, número 1-A; de 12 a 2 y de 6 a 8.
18144 20 jl

FINQUITAS DE RECREO: EN LA CArretera de Guanajay al salir de Arroyo Arenas, entre el kilómetro 15 y 16, en la finca Villa Dolores, se venden lotes de terreno, propios para finquitas de recreo, con frente a la Calzada, en su mayoría con árboles frutales, a 35 centavos el metro, dando 5 centavos al contado y el resto en hipoteca por tiempo convenido. También se vende un lote con casa de madera y dos más con casas de mampostería, modernas, propias para una larga familia. Informarán en la misma, de 8 a. m. a 6 p. m., o en Arzobispo, número 4, Cerro; de 7 a 9 p. m. Teléfono I-1106.
17981 21 jl

VEDADO: EN LA CALLE 8, PEGADO a 5a., acera brisa, vendo dos solares, a razón de $11 metro. Informan en Monte, número 2, letra D.
18258 19 jl

LOMA DEL MAZO: SE VENDE, EN EL mejor lugar, calle Patrocinio, uno o dos solares centro. Precio barato. Propio para un buen chalet. Informan: calle 23, esquina a 4, casa nueva.
17918 18 jl

REPARTO SANTOS SUAREZ, SE VENde la mejor esquina de este Reparto. 39 varas de frente por 44 de fondo, parte al contado, resto a plazos. Informes: Neptuno, 127, bodega.
17933 25 jl

A LOS ORIENTALES Y CAMAGUEYAnos: Se venden, en el próspero y pintoresco pueblo de Antilla, y en la Avenida principal, y libre de gravamen, 2 solares, número 5 y 6, de la manzana 11. También se venden 2 en Florida del Norte, manzana, número 1. Para informes: dirigirse D. D. Industria, 74, Habana.
17654 23 jl

OFICINA DEL REPARTO ALMENDAres. Venta de solares a plazos y casas. En lo mejor de Almendares y Reparto La Sierra, vendemos hermosos solares. Poco desembolso y reconocer el resto a la Compañía a plazos cómodos. Urbanización completa y algunos están frente a la línea y nuevo Parque. Pase por esta Oficina y le daremos cuantos informes usted necesite. Manuel Reyes y Mario A. Dumás. Calle 12 y 9, Reparto Almendares, Marianao.
17046 1 a

RUSTICAS

SE SOLICITA CONTRATAR 2 ó 3 CAballerías de monte firme, para explotar o arrendar 1 caballería, en la provincia de la Habana. Informan: Amargura, 56. Teléfono A-2451.
18535 21 jl

POTRERO EN GANGA: SE VENDEN o arriendan 27 caballerías de tierra, entre San Cristóbal y Bahía Honda, con palmar y agua corriente, terreno accidentado y no cercado. Las fincas colindantes están todas arrendadas. Trato directo con los interesados en la compra o arrendamiento. Informan en Oquendo, 13, altos, esquina a Virtudes; de 8 a 9 a. m. 18591 21 jl

INGENIO "MARIA JOSEFA"

Se vende o se arrienda. Es chico, que puede moler sobre dos mil arrobas de caña diarias; preparado para hacer mezclados y raspaduras. Está en la misma carretera. Se puede venir a ver y tratar de su ajuste; buena maquinaria y mucha caña al precio corriente. No tiene campo propio. Informará: José M. Plasencia, Concordia, 40. Habana.
18231 28 jl

UNA FINCA DE DOS CABALLERIAS, situada en la carretera de San Antonio de los Baños a Vereda Nueva. Terreno colorado, pozo fértil y arboleda, propia para recreo y cultivo. Informan en Martí, 84. San Antonio de los Baños. 18468 20 jl

FINQUITA DE RECREO

Se venden dos finquitas de unos 30.000 metros cada una con frente a carretera a minutos del Vedado, cerca de ellas se va a construir un gran reparto, que doblará el valor de estas propiedades. Se venden juntas o separadas, dando una pequeña parte al contado, resto hipoteca al 7 por 100. Figarola, Empedrado, 30.
17868 18 jl.

FINCAS

espléndidas, de todos tamaños, en calzada, cerca de la Habana, propias para repartos, para recreo y para cultivo. R. Córdova San Ignacio y Obispo; de 1 a 5 p. m.
C-3862 in. 8 m.

ESTABLECIMIENTOS VARIOS

BODEGA, CANTINERONA, EN UNA calle que empieza su numeración, en el paseo de Martí, los ruidos del juego de pelota del frontón se oyen en el mostrador de esta casa, este último mes, sin querer, solo con los transeuntes, ha aumentado su venta diaria de refrescos, dulces y tabacos, $11, el local parece el de una gran casa de máquinas de lujo, esto es para un joven inteligente y que a la par sea amante del trabajo, una fortuna. Precio, sin rebajar un peso, $3.250. González, Picota, 30.
18533 23 jl

POR TENER QUE EMBARCARSE SU dueño, se vende una vidriera de tabacos y cigarros, situada en el centro de la Ciudad. Se da baratísima, en $550. Informan en Dragones, número 7.
18613 21 jl

SE VENDE O SE CAMBIA POR UNA casa, un establecimiento que deja de $600 a $700 de utilidad mensual, dándose a prueba y dejándole al corriente del giro en poco tiempo. Valor del negocio $17.000. Informa: Esteva, Empedrado, 22.
18618 25 jl

TRASPASO EL CONTRATO DE LA nueva casa, acabada de fabricar, 28 habitaciones, casi toda alquilada, muy poca regalía, en Jesús del Monte. Informan: San Miguel, 92, bajos.
18546 25 jl

SE VENDE UNA FONDA, BIEN MONtada y en buen punto, poco alquiler y buena venta; se da barata por no poderla atender su dueño. Informan: Reina, 54, sastrería.
18423 20 jl

NEGOCIO VERDAD: SE VENDE UNA bodega, con cantina abierta los días festivos y después de la hora del cierre, cantinera verdad, bien surtida y con una venta diaria de 70 a 80 pesos, al contado, contrato largo y queda en $6 de alquiler, sin pérdida ninguna, amo de finca comerciante honorable. Todo esto que queda dicho se hace ver sin lugar a dudas. M. González. Picota, 30; de 11 a 1. 18439 22 jl

SE VENDE UN CAFE EN PUNTO DE mucho tránsito, se da barato por tener que marchar al extranjero uno de los socios; se vende todo o una sola parte. Informan en Obrapía, número 56. Señor Yáñez.
18489 24 jl

EN GANGA SE VENDE UNA LECHEría. Tiene marchantería fija y hace de 30 a 40 pesos diarios. Es un buen negocio que cedo por tener que embarcarme. Lo doy en precio de oportunidad, pues me urge marcharme. Informan en esta Administración.
18512 20 jl.

VENDO UNA GRAN VIDRIERA, CON 8 años de contrato, vende 25 pesos diarios, es buen negocio para uno o dos socios que quieran trabajo. Informes: San Lázaro, 162, bodega, por la mañana.
18369 19 jl

VENDO LA MEJOR FRUTERIA, CON un gran local, para matrimonio, Calle de mucho tránsito, en poco dinero; es buen negocio. Informes: San Lázaro, 162, por la mañana, de 8 a 10, bodega.
18369 19 jl

SE VENDE UNA FONDA, POR TENER que marcharse uno de los socios para España. Se asegura una venta de 90 a 100 pesos. Informan: San Ignacio, número 42. Teléfono A-1852. Jacinto Rodríguez, Habana.
18331 19 jl

BODEGAS EN LA CALZADA DEL Monte, San Isidro, Compostela, Habana, Aguiar, Paula, Jesús María, Cuba, Animas, Acosta, Aguila, y en todos los barrios de la ciudad. González. Picota, 30; de 11 a 1.
18321 21 jl

BODEGUITA, CERQUITA DE LA UNIversidad Nacional, muy cantinera, con teléfono, instalada en casa moderna, el tranvía a la puerta, muy fresca, local para mostrador y público, muy amplio, trastienda grande, servicios de casa particular, accesoria, alquiler un duro diario, en este barrio hay ahora mismo 19 casas en construcción. Precio $1.750. González. Picota, 30.
18321 21 jl

BODEGA, EN EL VEDADO, SUMAmente buena, por estar situada en una calle de las mejores de tan bonito barrio, rodeada de grandes solares, inmediata a una gran fábrica en donde se emplean centenares de obreros, al lado existe un establecimiento que expende un artículo de primera necesidad, hay buzón de correos, todo esto contribuye en beneficio propio, porque acuden más clientes, finca nueva. Precio $2.750, González. Picota, 30; de 10 a 1.
18321 21 jl

VENDO UN GRAN PUESTO, EN 200 pesos, vale el doble, por tener otro negocio y no poderlo atender; aprovechen esta ocasión. Informes: Chacón, número 5, el mismo.
18369 19 jl

BODEGA EN INFANTA, DE MUCHA cantina, el año entrante tendrá enfrente tranvía, gran paradero de camiones y carretones, situada en el centro de grandes industrias, al lado se comienza pronto a levantar un soberbio edificio presupuestado en medio millón de pesos, armatostes nuevos de cedro, vidrieras hermosísimas, local amplio y moderno, paga de alquiler $18, contrato público siete años, venta mensual, $1.000, sin forzar la mercancía, el que compre ahora esta bodega la atienda y trabaje, dentro de tres años le cuatriplica el valor, usted se sienta allí a ver el despacho un mes y dirá esto es una mina. Precio fijo, $2.750. González. Picota, 30; de 10 a 1.
18321 21 jl

ATENCION

Barata vendo una gran frutería situada en punto céntrico de lo mejor de la ciudad; tiene buen local para familia, queriendo trabajar deja 350 pesos mensuales. Informan en la Calzado de Monte, 64, frutería.
18393 19 jl.

VENDO UNA GRAN Y ACREDITADA tintorería, en 550 pesos, los enseres valen más. También admito socio por mucho trabajo. Deja mensual, libra, 400 pesos. Informes: San Lázaro, 162, bodega.
18369 19 jl

LLEVE SU DINERO
A la "CAJA DE AHORROS" del Banco Español de la Isla de Cuba

Se admite desde UN PESO en adelante y se paga buen interés por los depósitos. Las libretas se liquidan cada dos meses y el dinero puede sacarse del BANCO cuando se desee :: :: :: :: :: :: :: ::

Baya Tiene Los Mejores Opticos De Cuba

Sus ojos se cansan porque trabajan. No consienta que se cansen demasiado y deje que uno de mis ópticos le mida su vista y le elija científicamente los cristales que le hacen falta.

Muchas personas se alarman cuando empiezan a no ver bien y tratan de demorar el uso de los cristales que le hacen falta para ver bien con gran perjuicio para sus ojos.

Elija un buen óptico y no tenga cuidado. Sus ojos descansarán y sentirán un gran bienestar. No entregue sus ojos a cualquiera que le diga que es óptico.

No tengo vendedores fuera de mi gabinete. No se deje sorprender por alguien que le diga que lleva la representación de mi casa.

Baya-Optico

SAN RAFAEL esquina a AMISTAD

TELEFONO A-2250

SE ARRIENDA O VENDE UNA PUEna carnicería. Informan en Aguila, 125; de 8 a 11 y de 3 a 5.
18408 20 jl

VENDO UN CAFETIN, BARATO

Café sin cantina, en muy buen punto, es buen negocio para principiante, deja un sueldo de 125 pesos mensuales, libres; precio $600. Para informes: vidriera del café Marte y Belona, Vázquez.
18362 19 jl

SE VENDE UNA CARNICERIA, CERca de la Plaza del Vapor, acabada de reformar, se da en proporción. Informan en Compostela, 171, puesto de frutas; a todas horas.
17221 18 jl

OCASION: BUEN NEGOCIO, EN LO mejor de la Habana, se vende una vidriera de tabacos, cigarros y quincalla, muy barata y poco alquiler; y una pequeña tienda de quincalla. Razón: Bernaza, 47, altos; de 7 a 8 y de 12 a 2. Señor Lizondo.
18247 21 jl

CASA DE HUESPEDES

Vendo una con 40 años de establecida, le quedan $200 líquido de utilidad. O'Reilly, 56; de 9 a 12 y de 2 a 5. Martínez.
18254 18 jl

TRASPASO INDUSTRIA

establecida, muy acreditada, clientela segura, dejando libres $200 mensual, en $3.000 para atender otro negocio. Informes: J. Martínez. O'Reilly, 56, bajos. De 9 a 12 y de 2 a 5.
18253 18 jl

GANGA, CAFETEROS: SE VENDE UN gran café, fonda y billar, es parador de carros y paga poco alquiler. Se da barato y no se exige todo el dinero. Informan: Inquisidor, 27, por Luz, frutería.
18136 20 jl

BODEGA, EN LA CADA DIA MAS próspera y comercial calzada del Luyano, bien situada, en casa moderna, preciosa vista, al lado de un inmueble que le favorece mucho en todos tiempos, su movimiento referente al despacho desde allí afuera, se puede observar, su alquiler no puede ser más económico, precio $5.250. Detalle: siempre que adquiera un establecimiento fíjese que, cuando por cualquier motivo desee salir de él, lo pueda hacer. González. Picota, 30; de 10 a 1.
18109 18 jl

ESTO ES VERDADERA GANGA

Se vende una bodega muy surtida y cantinera; hace una venta de $50 a $60. Se da en proporción por tener su dueño que embarcar por asuntos de familia; si le faltara al comprador parte del dinero se le espera sin interés. Informan en Oficios y Lamparilla, Café La Lonja, a todas horas.
18093 19 jl.

SE VENDE UNA BUENA CASA DE huéspedes, con cuarenta abonados, todos del comercio. Propia para un matrimonio. Informan: Corrales, número 13, altos; de 4 a 6.
18086 19 jl.

Instrumentos de Música

UN PIANO, FRANCES, EN BUENAS condiciones para estudio, se vende por $35 al primero que llegue. Monasterio, 1, esquina a Cañongo, Cerro.
18625 21 jl.

SE VENDE UN BUEN PIANO, HEINZ, para $150. Doctor A. L. Gregory. Calle Milagros, entre Porvenir y Octava, Vibora. 18464 20 jl

---

SE VENDE UN PIANO CHAISSAIGNE Freres, en muy buen estado. Quiroga, número 14, esquina a Delicias; de 8 a 11 a. m., Jesús del Monte.
18481 20 jl

SE VENDE UN PIANO CHANSEN FREres. Calzada de Jesús del Monte, número 26, casi esquina a Tejas.
18525 20 jl.

SE VENDE UN AUTOPIANO "APOllo," con varios rollos de música, en $400; está nuevo; es una ganga. José Marcos. San Carlos, 100.
18256 19 jl

BARATO VENDESE MAGNIFICO PIAno, pianola, con más de 50 rollos, carpeta y banco. No se desean especuladores. En Infanta, 91 antiguo, puede verse.
8d. 14

AGUACATE, 53. Tel. A-9228

Pianos a plazos, de $10 al mes. Autopianos de los mejores fabricantes. Pianos de alquiler de buenas marcas. Se reparan y afinan pianos y autopianos.
17544 31 jl

PARA LAS DAMAS

Para ustedes, damas y señoritas, preparo la magnífica loción "Nacarina" a base de almendra, benjuí y limón; es casera y absolutamente pura; disminuye las arrugas y quita las manchas e impurezas de la piel, dando al cutis suavidad y blanco de nácar. Puntos de venta: Obrapía, 2; Neptuno, 3; Neptuno, 19 (modas); Amistad, 61, (modas); botica americana; tienda la "Isla de Cuba" y Palacio de Cristal, Belascoaín y San Rafael. En el depósito, Obrapía, 2, se solicitan señoras y señoritas agentes.
16535 26 jl

Suprema elegancia, novedad, distinción. Corsets recientes modelos franceses, de perfectas líneas, calidad superior y telas a elegir. Corset faja, higiénico, cómodo e insustituible en muchos casos. Fajas; diversas formas. Faja Corselete, recomendada por sí misma. Tirantes y corsets especiales para evitar la inclinación del talle. Señora P. Aller de Fernández. Neptuno, 34. Teléfono A-4533.
C 5411 16d-1o.

LUISA GASSULL, MODISTA. SE HACE cargo de toda clase de trabajos, a precios módicos. Aguacate, 76, bajos, esquina a Obrapía. Habana.
18622 25 jl

SER JOVEN ES MEJOR...

que ser viejo. Oculte las canas prematuras y será más considerado en todas partes. La TINTURA MARGOT, devolverá a su cabello el color natural. La TINTURA MARGOT es diferente a las demás. Usela y verá lo buena que es.

Se vende en peluquerías, perfumerías, droguerías y farmacias. Depósito en la acreditada

"PELUQUERIA PARISIEN"

Salud, 47,

frente a la Iglesia de la Caridad.

C 5904 4d-16

PELUQUERIA

Precios de los servicios de la casa: Manicure, cuarenta centavos. Pelado de niños, 40 centavos. Lavar la cabeza, 50 centavos. Arreglar o perfeccionar las cejas, 50 centavos. Masaje, 50 y 60 centavos, por profesor o profesora. Quitar o quemar las horquetillas del pelo, sistema Euste, 50 centavos. Vengan ustedes a teñirse, o compren la Mixtura de Bojufe, 15 colores y todos garantizados, estuche, $1. Mando al campo encargos que pidan de postizos de pelo fino u otros géneros o artículos que la casa tenga. Pidan por teléfono, o por carta, lo que necesiten de la gran peluquería de Juan Martínez, Neptuno, 81, entre San Nicolás y Manrique. Tel. A-5039.
17478 31 jl

Suscríbase al DIARIO DE LA MARINA y anúnciese en el DIARIO DE LA MARINA

MUEBLES Y Prendas

SE VENDEN TRES VIDRIERAS METAlicas, con sus mostradores y gavetería, propias para casa de compra-venta; se dan en ganga. Informes en la joyería La Especial, O'Reilly, 15½.
18571 21 jl

SE VENDE UN JUEGO DE CUARTO de lujo, francés, Luis XVI, de muy poco uso, compuesto de diez piezas. Informes: calle J, entre 17 y 19, bajos, casa del lado, izquierda en el medio de la cuadra. 18487 20 jl

---

¿Por qué tiene su espejo manchado, que da esta desgracia en su hogar? Por un precio casi regalado se lo dejamos nuevo. "LA VENECIANA." Tenerife, 2, esquina a San Nicolás. Teléfono A-6637.

17730 31 jl

REGIO JUEGO DE CUARTO. SE VENde un juego de cuarto modernista; está nuevo, compuesto de escaparate tres cuerpos, cama camera coqueta, lavabo y mesas de noche. Bellos grabados y lunas biseladas. Jesús del Monte, 427.
18514 20 jl

SE VENDE UNA MESA DE BILLAR, de carambola, con taquera, tacos y bolas, en muy buen estado. Se da barata. Dirigirse: Calle, Marina, número 12. Casa Blanca.
18323 19 jl.

SE VENDE UN JUEGO DE CUARTO, compuesto de las siguientes piezas: 1 cama, 1 escaparate-espejo, 1 cómoda, 1 lavabo y 2 mesas de noche; todo con poco uso. Villegas, 87, entrada por Amargura.
18361 19 jl

MESA DE BILLAR

Se vende una gran mesa, con su juego de bolas y su taquera.

Puede verse en el

"CAFE HABANA"

Amistad, esquina a Barcelona

...
3d-16

JUEGO DE SALA. SE VENDE UNO magnífico, de caoba maciza, cojunto de 22 piezas y un grandioso espejo biselado. Campanario, 124.
18319 18 jl.

SILLAS DE VIENA. SE VENDEN DOS docenas de la clase más fina, están sin estrenar, propias para café u hotel o tienda de lujo. Campanario, 124.
18319 18 jl.

"LA PERLA"

Animas, número 84, casi esquina a Galiano.

Esta es la casa que vende muebles más baratos, desde lo más fino a lo corriente. Hay verdaderas gangas en juegos de cuarto, de sala y de comedor; escaparates sueltos, desde $14; tocadores y lavabos desde $12; camas de hierro, desde $10; burós y toda clase de muebles de oficina, lámparas, cuadros e infinidad de objetos de arte.

DINERO

Se da dinero sobre alhajas a módico interes y se realizan barticinas toda clase de joyas.
17475 31 jl

Neveras Modernas y Baratas. P. Vázquez. Neptuno, número 24.

C 5838 15d-13

VIDRIERA METALICA. SE VENDE una de cuatro metros de largo, con su mostrador y balaustrada de cedro, propia para joyería, casa de empeño, quincalla: Campanario, 124.
18319 18 jl.

COMPRO UNA NEVERA GRANDE; DOS vidrieras mostrador. Desde 6 hasta 60 sillas. Todo de uso. Moreno. Lamparilla, 91. A-4148.
17910-11 18 jl

SE VENDE UNA MESA DE BILLAR, con todos sus accesorios, está en inmejorables condiciones. Puede verse en Muralla, número 11, café.
17782 24 jl

"EL NUEVO RASTRO CUBANO" DE ANGEL FERREIRO

MONTE, NUM. 9

Compra toda clase de muebles que se le propongan, esta casa paga un cincuenta por ciento más que las de su giro. También compra prendas y ropa, por lo que deben hacer una visita a la misma antes de ir a otra, en la seguridad que encontrarán todo lo que deseen y serán servidos bien y a satisfacción. Teléfono A-1903.
17545 31 jl

COMPRAMOS Y VENDEMOS TODA CLAse de muebles. Alquilamos máquinas de coser a un peso mensual, y se venden, muy baratas, también las arreglamos, dejándolas como nuevas; vendemos a plazos toda clase de máquinas de coser y toda clase de muebles. Sol, número 101. Teléfono M-1603. Menéndez y Fernández.
17754 23 jl

MUEBLES EN GANGA

"LA PRINCESA"

San Rafael, 111. Tel. A-6926.

Al comprar sus muebles, vea el grande y variado surtido y precios de esta casa, donde saldrá bien servido por poco dinero; hay juegos de cuarto con coqueta, modernistas, escaparates desde $8; camas con bastidor, a $5; peinadores a $9 aparadores de estante, a $14; lavabos, a $13; mesas de noche, a $2; también hay juegos completos y toda clase de piezas sueltas relacionadas al giro y los precios antes mencionados. Véalo y se convencerá. SE COMPRA Y CAMBIAN MUEBLES. FIJENSE BIEN: EL 111.
17476 31 jl

LA PRIMERA DE VIVES, NUMERO 155, casi esquina a Belascoaín, de Rouco y Trigo, casa de compra-venta. Se compra, vende, arregla y cambia toda clase de muebles y objetos de uso. Teléfono A-2035. Habana.
17470 5 a

LA ARGENTINA

Casa importadora de joyería de oro, 18 k. y relojes marca Argentina, de superior calidad, garantizados. Prestamos dinero sobre alhajas con interés módico. Tenemos gran surtido de joyería de todas clases, así como cubiertos de plata y toda clase de objetos de fantasía. Penabad Hermanos. Neptuno, 189. Teléfono A-4956.
C 5405 30d-1o.

BILLARES

Se venden nuevos, con todos sus accesorios de primera clase y bandas de gomas automáticas. Constante surtido de accesorios franceses para los mismos. Viuda e Hijos de J. Forteza. Amargura, 43. Teléfono A-5030.
17546 31 jl

De animales

SE VENDE UNA MULA, EN PROPORción, tiene una y media de alzada, es buena de trabajo y montura. Se encuentra en el solar de Jesús del Monte, número 180. Puede dirigirse para su compra al Teléfono A-8223.
18358 1 a

HERMOSA GANGA

Se vende una hermosa yunta de bueyes, maestra de tiro y arado, dos arados, uno criollo y otro americano, con su yugo y su fronteles, todos casi nuevos, un toro semental de pura raza, una vaca criolla de dos partos y recién cargada, y un burro para yeguas, se dan por la mitad de su valor pues su dueño no puede atenderlo. Para informes y tratar de su venta, por unto o separado, en Carlos III, número 6, por Pocito, establo de burras La Criolla. Teléfono A-4810; y su dueño informa a todas horas desde las 7 a. m. a 10 p. m.
20 jl

L. BLUM

MULOS Y VACAS

LA PRIMERA REMESA GRANDE

El día 14 de Mayo llegarán

50 vacas

Holstein, Jersey, Durahm y Suizas, 4 razas, pandas y próximas; de 16 a 25 litros de leche cada una. Todos los lunes llegan remesas nuevas de 25 vacas. También vendemos Toros Zebú, de pura raza. Especialidad en caballos enteros de Kentucky, para cría, burros y toros de todas razas.

Vives, 149. Tel. A-8122.

Siempre hay 100 mulos en casa: lo mejor y lo más barato.

Caballos a precio de ganga. Jacas de cuatro a cinco años, de siete cuartas y media de alzada, mansos, sanos y bien domados, de $150 en adelante. También tengo dos sementales y doce yeguas, todos de pura raza. L. Blum. Vives, 149.
17729 31 jl

M. ROBAINA

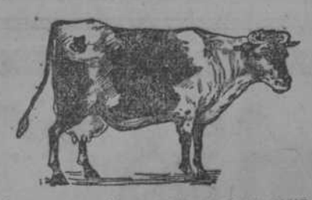

Se venden mulos maestros; vacas recentinas y próximas; caballos de Kentucky, sementales y jacas, de paso; toros Cebús; cochinos y carneros de pura raza; bueyes maestros de arado; y cualquier otra clase de ganado que exista; acepto pedidos. Teléfono A-2821. Vives, 151. Habana.

ENTO "INTERNACIONAL"

a toda clase de animales, seco, sin miel.

Análisis garantizado en cada saco.

PIDAN MUESTRAS

Cuban American Commercial Co.

Obrapía, 82.—Box 912.—Tlf. A-4074

C 5886

SE VENDE UN MAGNIFICO CABAllo criollo, de cerca de 7 cuartas; un milord, de medio uso, y limonera. Dragones, 45. Informan: Salud, 29, altos. Teléfono A-9361.
18615 22 jl

Agencias de Mudanzas

"La Estrella" y "La Favorita"

San Nicolás, 98. Tel. A-3976 y A-4206

Estas dos agencias, propiedad de José María López, ofrece al público en general un servicio no mejorado por ninguna otra casa similar, para lo cual dispone de personal idóneo y material inmejorable.
17479 31 jl

De carruajes

AUTOMOVILES

Se vende un Hispano Suiza, 15-45, en muy buen estado, propio para persona de gusto. Informan en Oficios, 88, bajos, almacén.
18475 26 jl

CHASSIS, DE 12 H. P., FRANCES, DEllahaye, listo de todo, funcionando como nuevo, fuerte, seguro y económico, con magneto Bosch, de primera, propio para un carro de reparto, agencia de mudadas o camioncito de 1½ tonelada, con poco costo queda listo para lo que desee. Precio $425. Café Tacón y Empedrado.
18557 22 jl

SE VENDE EN PROPORCION UNA elegante cuña marca EEpp Booth, con magneto Bosch, acumulador nuevo, carburador Zenit, arranque eléctrico, puede verse en Esperanza 125, carpintería.
18637 21 jl.

SE VENDE UN AUTOMOVIL OVERland, de 5 asientos, particular, de uso. Chávez, 25, garaje "Colón."
18434 21 jl

AUTOMOVIL HUDSON SUPER SIX. SE vende por haberse embarcado su dueño. Se garantiza que está nuevo. También se hace negocio por un auto chico que sirva para pesetear. Puede verlo a todas horas en Concordia, 185-A, garage.
18529 20 jl.

AVISO: SE VENDE UN FORD, CASI nuevo, en Acosta, 21, se puede ver a todas horas.
18447 20 jl

SE VENDEN DOS CAMIONES, PROpios para reparto, uno chico y uno de dos toneladas. Se dan los dos en $1.500. Monte, número 125, entrada por Angeles.
18456 31 jl

SE VENDE, EN PRECIO DE GANGA, un automóvil "Panhard," carrocería especial elegante. Se garantiza su motor. Puede verse a cualquier hora en Marina, número 94. Agencia de los Cadillac. 18467 26 jl

---

SE VENDE UN FORD, DEL 17, MUY barato y en inmejorables condiciones. Puede verse en Carlos III, 38, esquina a Infanta.
18471 21 jl

EN $1.200 SE VENDE UN BENS, EN perfectas condiciones de motor, gomas, etc.; puede verse en Jesús Peregrino, número 83, entre Espada y San Francisco. 18472 24 jl

---

SE VENDEN DOS FORD, UNO DEL 17 y uno del 16, en magníficas condiciones los dos. El del 17, de 12 a 1 de la tarde. El otro, a todas horas. Informan, en Espada, 83, esquina a Zanja.
18347 20 jl.

Se vende una Mercedes 28 HP., de transmisión por cadena, en perfecto estado, propia para ser transformada. Calle 13, esquina a 6, Villa "Plácida."

C-5732 15d 9.

SE VENDE UN PAIGE, DE USO, ESTA en chassis, propio para un camión ligero, cuatro cilindros, magneto Bosch, muy económico, se da barato; se puede ver en Vapor, 18.
18330 19 jl

CAMIONES, CAMIONES, CAMIONES

Gangas incomparables. Tenemos dos Mercedes, un Mors, un Panhard, todos a precios baratísimos, y propios para hacer camiones o carros de entrega. Marina, 12, garaje.

18383 20 jl

Horrorosa ganga: Por no necesitarlo, se vende un camión, marca Packar, carga una tonelada y media, está preparado como agencia y está trabajando en excelentes condiciones, transportando muebles. Informes en la Calzada de Concha, número 31-A.
18333 19 jl

Automóviles de poco uso. Nos encargamos de su máquina para la venta, la arreglamos y no cobramos estorage, sólo una pequeña comisión. Compramos y vendemos automóviles y camiones de medio uso. Marioty y García. Blanco, 6. Teléfono A-0588.
18274 19 jl.

Vendemos un automóvil cuña, 4 pasajeros, en perfecto estado, arranque, alumbrado eléctrico y ruedas de alambre. Buen precio. Venta de ocasión. G. Míguez y Co. Amistad, 71-73.

C-5912 4d. 16.

MAGNETOS Y DINAMOS

La Casa Cedrino (todos se lo dirán) es la mejor para reimantar y reparar magnetos y dinamos. Otros ofrecen precios más baratos, pero resultan más caros. No confundir la dirección: Infanta, 102-A, esquina a San Rafael. Teléfono A-2613.

SE VENDE EN $750.00, UN AUTOMOvil Dodge Brothers, de 5 asientos, en buen estado, con licencia particular para este año. Puede verse en el garaje de San Lázaro, 68. Su dueño en el Bazar Cubano, Manzana de Gómez, frente a Campoamor.
18340 19 jl.

Se alquila parte del local de Infanta, 102-A, Casa de Cedrino; únicamente para guardar máquinas particulares o de alquiler. Precios a 6, 8 y 10 pesos mensuales. Camiones grandes, a 12 y 15 pesos.

CAMION. SE VENDE UN CAMION DE dos toneladas, República, acabado de recibir, magneto Bosh, carburador Stromber, por no necesitarse. Monte, número 180, teléfono A-3606.
17773 20 jl.

SE VENDE UN AUTOMOVIL, MARCA Hudson, de siete asientos, casi nuevo, precio $1.500; puede verse en Obrapía, 67.
18006 19 jl

SE VENDE UN FORD, DEL 15, EN magníficas condiciones para trabajar, cuatro gomas nuevas y vestidura amarilla; puede verse en Oquendo, 18; su dueño en Industria, 36.
18035 19 jl

SE VENDE UN AUTOMOVIL, PROPIO para camión o viajes al campo. Puede verse en Belascoaín, 4.
18061 21 jl.

ACUMULADORES

La Casa Cedrino, (todos se lo dirán) es la mejor para cargar y reparar acumuladores. Otros ofrecen precios más baratos, pero resultan más caros. No confundir la dirección: Infanta, 102-A, esquina a San Rafael. Teléfono A-2613.

BARATO: SE VENDE UN TRACTOR DE 45 caballos, en buen estado. Informa: Francisco López, Guareiras.
C 4674 30d-5 jn

SE VENDE UN BONITO AUTOMOVIL landoulet. Puede verse en Salud, 2. Informa: Pelleya. Mercaderes, 36.
17201 18 jl

AUTOMOVILES

Se ajustan y se reparan, se pintan y se hacen vestiduras y fuelles. La Casa Cedrino (todos se lo dirán) es la mejor para todas clases de trabajos de ajustes. Experto en autos de todas marcas, europeas y americanas. Otros ofrecen precios más baratos, pero resultan más caros. No confundir la dirección. Infanta, 102-A, esquina a San Rafael. Teléfono A-2613.

CAMIONES: SE VENDE UN CAMION Kelly y otro Whitz, ambos casi nuevos, en magnífico estado. Informarán: San Miguel, número 173.
C 4073 in 15 m

VARIOS

SE VENDEN 6 CARROS POR NO NEcesitarlos su dueño. Se dan muy baratos. Informarán en Ayuntamiento y Peñón, Cerro.
17756 23 jl

SE VENDEN

Diez carros de volteo con sus arreso y mulos, todo en buen estado; los mulos son todos grandes, sanos y buenos. Además se venden 50 planchas de abono vegatal, todo de caballerizas. Informa: Manuel Portilla. Daoiz, 69. Matanzas.
C-5427 15d. 2.

MaquinariA

VENTA

Nota de maquinarias usadas y en buen estado pertenecientes a la Compañía de Electricidad, Agua y Hielo.

Apartado, 86. Telégrafo Dunogal

BANES-ORIENTE

2 calderas multitubulares de 80 H. P. cada una, completa, con sus chimeneas y accesorios a $900 cada una.	$1.800.00
1 caldera multitubular, de 60 H. P. completa, con su chimenea y accesorios.	700.00
2 bombas duplex de 5"x6", alta presión, completas, con sus accesorios, a $750 cada una.	1.500.00
1 bomba duplex, de 3"x4", completa.	350.00
1 bomba duplex, de 3"x3," completa.	250.00
1 bomba duplex, de 2½"x3½," completa.	270.00
3 bombas duplex, de 1½"x2," cada una $180.00.	540.00
1 máquina vertical, de vapor, tipo pilón, 7 H. P.	400.00
1 máquina horizontal, de vapor, tipo Bay, 17 H. P.	900.00
1 planta de Hielo, Remington, completa, con sus accesorios, todo listo para funcionar en el acto.	3.000.00
Total.	$9.710.00

C 5951 14d-18

MAQUINA DE ARAR "EMERSON"

seis cilindros, magneto Bosch, se vende, verdadera ganga. Informan: José Ramón Cuervo. Cidra, Matanzas.
18292 22 jl.

MOTOR MARINO, 50 CABALLOS

Fabricación europea, enteramente nuevo, tipo "heavy duty," ideal para goletas. Informa: Antonio García, Puente Almendares. 18337 25 jl

---

Se vende una caldera de 8 H. P., con su bomba alimentadora y chimenea de 10 pulgadas, cerca de 40 metros de largo; en magnífico estado. Lindsay, Arco del Pasaje, 7.
18428 20 jl

SE VENDE UNA CALDERA DE VEINticinco caballos; otra de 5; una máquina de vapor de 20 caballos; un motor de gasolina, de cuatro caballos, de Morse; un motor de petróleo crudo, de 8 caballos; tanques para casa, nuevos. Calzada del Cerro, 670.
18227 19 jl

MAQUINARIA—ROMANAS

Tenemos existencias en nuestro almacén, para entrega inmediata, de romanas para pesar caña y de todas clases calderas, donkeys o bombas, máquinas motores, winches, arados, gradas, desgranadoras de maíz carretillas, tanques etc. Basterrechea Hermanos Lamparilla, 9, Habana.
13666 31 m 19

Maquinaria de labrar madera

DE LAS MEJORES MARCAS PARA ASERRADEROS Y TALLERES; PUENAS ENTREGAS Y PAGOS COMODOS; ESPECIFICACIONES Y PRESUPUESTOS A SOLICITUD. ALVAREZ Y BOURBAKIS. LONJA DEL COMERCIO, 421-422, HABANA.
17008 31 jl.

SE VENDE

Una bomba gemela de inyección. Cilindros de vapor, 24"x42." Cilindros de agua, 20"x42." Con camisas de bronce y en magnífico estado. Ocho mil galones por minuto. Informará: José M. Plasencia. M. E. Concordia, 40. Habana.
18230 28 jl

ARQUITECTOS E INGENIEROS: TEnemos railes vía estrecha y vía ancha, de uso, en buen estado. Tubos fluses, nuevos, para calderas y cabillas corrugadas "Gabriel," la más resistente en menos área. Bernardo Lanzagorta y Co. Monte, número 377. Habana.
C 4344 in 19 jn

PLANTA ELECTRICA

Se vende, muy baratos, los derechos y acciones de la planta eléctrica del pueblo de Jobabo, Oriente. Informes: Notaría de M. Recio, Empedrado y Cuba. Dueño: K, 195, Vedado.
18094 26 jl

SE VENDE

Un trapiche chico, completo, de 10"x24," con su máquina vertical de balancín, con su bomba de guarapo. Una caldera vertical de 30 caballos. Tres tachos Carrón. Una bomba para alimentar la caldera. Moldes y enseres para hacer raspadura y melado; puesto sobre los carros. Dos mil pesos. Informará: J. M. Plasencia. Concordia, 40, Habana.
17948 20 jl

SE VENDE

Para entregar en el acto aquí, en Cuba, en donde está instalada, la maquinaria completa para hacer sobre cien mil sacos de azucar de 15 arrobas; cuatrocientos mil pesos, parte contado y el resto a plazos, con garantías a satisfacción, devengando el 6 por 100 interés anual. Informará: José M. Plasencia, M. E. Concordia, número 40, Habana.
17948 20 jl

SE VENDE

Un tacho de dar punto, con su plataforma de hierro. Capacidad 35 bocoyes; con seis serpentines de cobre de 5 pulgadas. Entrega inmediata. Informará: J. M. Plasencia. Dos calderas multitubulares, de 8 pies diámetro por 22 pies de largo. Como nuevas. Propias para un horno bagazo verde. Informará: J. M. Plasencia. Una máquina, 7"x34" guijos 16" encollarines, con presión hidráulica, motor 26"x60." Con doble engrane acero. Informará: J. M. Plasencia. Concordia, 40, Habana.
17948 20 jl

Tenemos en almacén dos máquinas completas de carpintería, con sierra circular, sierra sinfín, escopleadora, barrenas vertical y horizontal, lijadora esférica, y otros accesorios. Cada máquina tiene su motor de gasolina de 5 caballos de fuerza. Cuban Machinery & Supply Co. Obrapía, 32. Habana. Apartado 1152.
17660 18 jl

Vendemos dos motores verticales de petróleo crudo, marca August-Mietz, de 25 caballos de fuerza. Cuban Machinery & Supply Co. Obrapía, 32. Habana. Apartado 1152.
17659 18 jl

HACENDADOS

Se vende una máquina de moler de 7 por 34, con guijos de 16 por 21 en collarines, presión hidráulica, de "Fulton," doble engrane muy reforzado.

Una válvula de cuña, nueva, de 30 pulgadas.

Una torre de hierro de 8 por 100.

Un motor horizontal "Smith," de 24 por 60.

Un motor horizontal de "Harvey," válvulas de pistón de 30 por 60, propio para mover un tandem de dos molinos de seis y medio.

Para informes dirigirse al señor Esteban Pérez Valido, Zulueta, 32.
17512 21 jl

MAQUINARIA

SE VENDEN

Calderas horizontales desde 50 H. P. a 400 H. P. Calderas verticales desde 10 H. P. a 60 H. P. Yigres de vapor, cepillos, tornos, recortadores, motores de vapor, taladros, locomotoras, carros para caña, railes y toda clase de equipo para ferrocarriles, y toda otra clase de maquinaria que vendemos muy barato. National Steel Co. Lonja del Comercio, 441.

MISCELANEA

SE VENDEN, EN AMISTAD, 46, VARIAS cajas de hierro, para caudales.
18549 21 jl

MAQUINA DE ESCRIBIR

Vendo una perfecta, visible, 50. Otra super, $30. Neptuno, 57, librería.
415 19 jl.

MAQUINA DE ARAR "TRACKLAYR". Se vende una máquina de arar "Tracklayr," de 75 H. P., de poco uso, con sus dos secciones de arado de discos Lacrosse. Informará: J. M. Otero. Prado, 23.
18339 30 jl.

UNA CONTADORA "NATIONAL" SE vende, modelo $442; con cinta de detail y tickets; está casi nueva; hoy valen $424 y se da con una rebaja de un 20 por 100 de su valor. Informan y se puede ver en Obispo, 59, altos, Departamentos números 30 y 31.
18402 19 jl.

CAJA DE CAUDALES. SE VENDE UNA magnífica, de cuatro puertas, de doble combinación de uno y medio metro de alto, única de su clase en Cuba. Campanario, 124.
18319 18 jl.

LA CRIOLLA

GRAN ESTABLO DE BURRAS DE LECHE de MANUEL VAZQUEZ

Belascoaín y Pocito. Tel. A-4810.

Burras criollas, todas del país, con servicio a domicilio o en el establo, a todas horas del día y de la noche, pues tengo un servicio especial de mensajeros en bicicleta para despachar las órdenes en seguida que se reciban.

Tengo sucursales en Jesús del Monte, en el Cerro; en el Vedado. Calle A y 17, teléfono F-1882; y en Guanabacoa, calle Máximo Gómez, número 109, y en todos los barrios de la Habana, avisando al teléfono A-4810, que serán servidos inmediatamente.

Los que deseen que comprar burras paridas o alquilar burras de leche, diríjanse a su dueño, que esta a todas horas en Belascoaín y Pocito, teléfono A-4810 ,que se las da más baratas que nadie.

Nota: Suplico a los numerosos marchantes que tiene esta casa, den sus quejas al dueño, avisando al teléfono A-4810.
17473 31 jl

PAGUE SU PAN MAS CARO

(EN CUANTO SE NORMALICE LA SITUACION)

PERO EXIJA QUE SEA CONFECCIONADO CON LAS INCOMPARABLES HARINAS

"WHITE OWL"

(trigo duro)

"EUREKA"

(trigo blando)

LA UNICA HARINA QUE NO VARIA NUNCA. EL UNICO FABRICANTE QUE CUMPLE SUS CONTRATOS EN LA PAZ Y EN LA GUERRA.

AGENTES PARA CUBA:

GUERRA & CIMA

Aguiar, 36. Teléfono A-5398

Habana.

18194 30 a

SE COMPRA UN TORNO MECANICO de poco uso, en Carlos III, número 251. Teléfono A-6230.
18343 21 jl.

BARATO: SE VENDE UN TRACTOR DE 45 caballos, en buen estado. Informan Francisco López, Guareiras.
C-1918 in. 5 jl.

DOS PAJARERAS, UNA GRANDE Y una pequeña, se venden dos, con canarios o sin ellos, a persona de gusto, pueden servir para el comedor o el patio. Maloja, 27, a todas horas. Informa: Manuel Gutiérrez.
18228 21 jl

LITROS VACIOS

Se compran litros y medios litros vacíos, de la perfumería "Safirea," al precio de 8 centavos los primeros y 6 centavos los segundos, en la fábrica Cerro, 458, Habana.
17897 25 jl

LEAN TODOS. POR UNA CORTA COMIsión remito a toda la isla. No más del 10 por 100 todos los encargos relacionados con boticas o herramientas de cirugía, por la vía más rápida o express. También recibo instrucciones para los médicos especialistas que usted desee. Siendo usted servido a vuelta de tren si le urge. Llame a larga distancia: Teléfono A-5996. Zulueta y San José, oficina, Severino Hernández.
17429-30 20 jl.

Ingenieros y Agrimensores: Se vende un Tránsito nuevo, de Dietzgen, 8 pulgadas de telescopio, 25 diámetro, con su trípode. Precio $150. Lealtad, 66, bajos; de 12 a 2 ó de 6 a 8.

17168 2 a

ALAMBRES ESTAÑADOS — WILSON STEEL PRODUCTS CO. BASTIDORES, ESCOBAS e IMPRENTA — ESTAÑADOS

MARCA WILSON

Para bastidores. Para escobas. Para imprentas.

Representantes para Cuba:

GUERRA & CIMA

AGUIAR, 36. TELEFONO A-5398. HABANA.

17071 1 a

GRAN REMATE

2 mil hojas de puerta y ventana clavadizas, a $0.40. Mil hojas puerta tablero, desde $1 a $3. Mil rejas de hierro. Mil tanques de hierro de 1.000 litros capacidad. Un tanque de 2.000 litros, 2 de 10.000 litros y un tanque de 40.000 litros. Cien mil pies madera alfarda, 6 puertas de calle. Mil persianas. Diez mil pies madera de cedro. Dos mil metros rail portátil, dos mil metros vía ancha. Mil metros rail tranvía. Mil metros viga doble T, de 4, 5, 6, 7, 8. Cinco mil losas de azotea. Mil horcones de acana. Dos diferenciales Yale, de 3 y 4 toneladas. 30 hueco mamparas. Un diladro de virar planchas para puerta metálica ondulada, 50 muelles de acero para puertas de hierro. Un torno mecánico y máquina de un metro para virar planchas. Un horno, 2 refrigeradores de granito. Una máquina para virar pestañas. 8 puertas de hierro onduladas, una bañadera de hierro esmaltada. Mil tochos, 3 carros de 4 ruedas. Una escalera de caracol, hierro. Ladrillos, arena, cal y otros materiales de construcción. Masillas, etc. Infanta, 102, esquina a San Martín. Teléfono A-3517. N. Varas.
C 5209 30d-25 jn

COMO NEGOCIO

Se venden cinco filtros "PASTEUR." Cuatro de 62 bujías y uno de 85, todos con suficiente material de repuesto. Informes: Muralla, número 66/68. Teléfono A-3518.
C 3318 in . . r

Julio 18 de 1918 — DIARIO DE LA MARINA — Precio: 3 centavos

A TRAVES DE LA VIDA

Martirologio

Precisamente estaba de visita mi amigo Jeremías cuando entró el criado con una carta.

Rasgué el sobre y apareció una hermosa cartulina que a la letra rezaba:

"El Presidente
de la
Compañía Nacional de Pianos y Fonógrafos S. A. invita a usted y a su distinguida familia para el acto de la bendición de la Fábrica de Pianos y Fonógrafos recién construída en Ayesterán esquina a Peñalver.

Jueves, Julio 18-1918, a las 3 p. m.

Pasé la tarjeta a Jeremías preguntándole:

—¿Qué le parece?

Y Jeremías, que estaba nervioso por el calor, me contestó destemplado:

—La Habana es la ciudad más escandalosa del Universo; más que Nápoles donde los cocheros de alquiler cuando no silban con los labios, chasquean con el látigo, pero es además la de los ruidos más inútiles, porque la mayor parte del estrépito que se hace es innecesario. Esto sentado, como un corolario, ¿le parece a usted razonable que vayamos nada menos que a bendecir una fábrica de instrumentos de sonidos?

Me eché a reir y ésto, como siempre, enardeció a Jeremías.

—Sepa usted que el piano es uno de los enemigos del alma que no están consignados, por cuestión de anacronismo. Cuando Dios quiere castigar a todo un barrio porque no cumple con sus deberes espirituales, le manda unas niñas muy monas, que son el encanto de sus papás y sus tías, y que habrán de aprender a tocar el piano para que luzcan como es debido, cuando vayan a sociedad y fastidien correctamente a los amigos. Esta última ha sido una de las causas de que se haya acabado en la Habana la costumbre social y culta de las visitas, de que se lamentaban el otro día los cronistas de salones. Pero, volviendo al caso, las niñas comienzan su aprendizaje a razón de nueve horas diarias, y el martirio para los vecinos sólo es comparable al de los cristianos en el circo romano...

—Pero cuando llegan a dominar el instrumento nos deleitan con el Miserere...

—¡Niego! El que domina, al fin, es el novio, pero no muestra su voluntad hasta que no es marido. Entonces se acaba la música y la "donna e mobile" y "la estrella confidente", hasta que se convierte en padre y cae en el vicio de comprarle un piano a su vástago que habrá de ser tan célebre como Ignacio Cervantes.

—Pero no me negará usted que el fonógrafo es un gran invento.

—Ya lo creo. También lo es la guillotina. Sólo puede aventajarlos la armonía con que se manifiesta el automóvil...

—Amigo Jeremías—dije yo, preparándome a aplastarlo—está usted irónico y es injusto en demasía. Se trata de un hecho consumado. No podemos evitar el cornetín de pistón ni el discurso político. Antes que importar pianos y fonógrafos más vale hacerlos. Esto da suficiencia a la capacidad cubana y crea una industria que hará vivir las fuerzas que no pueden aplicarse a la agricultura. Bueno es que haya fábricas de todo, y ya hacemos una infinidad de artículos pero desgraciamente los vendemos más caros que los que nos importa el extranjero. Yo celebro esa fábrica de pianos y voy a hacer economías para comprar un fonógrafo criollo, porque, créame, oiré con más delicia mi himno de Bayamo cuando me lo cante un instrumento que hayamos hecho nosotros mismo, y ya que hicimos la patria, estamos haciendo el país, y yo le hago un gran reclamo, aquí, a esos señores que me han invitado a bendecir sus esfuerzos que deseo, con toda mi alma de cubano, que sean recompensados.

* * *

Un robo

Gumersindo Pérez González participó a la Policía que encontrándose en la Secretaría de Hacienda le sustrajeron una cartera con 1,321 pesos.

Un suicidio

La Policía de la Segunda Estación encontró en la casa Cuba, 85, el cadáver de un individuo, que se supone sea el de un suicida.

LA COTORRA

ANUNCIO DE VADIA AGUIAR 116

ANTE TODO LA SALUD

Beba Agua "LA COTORRA"

AGUA MINERAL NATURAL LA COTORRA SANTA FE ISLA DE PINOS

SIN COTORRA EN LA TAPA NO ES COTORRA

GRATITUD

Antonio Rodríguez, muerto por un rayo hace dos días en las proximidades del Morro, fué enterrado ayer.

Costeó el entierro el concejal señor Jorge Ibarra y contribuyeron a los gastos del tenddido los amigos y compañeros del finado, o sea todos los vecinos del barrio de la Punta.

Florentino Rodríguez, hermano de Antonio, nos ha visitado para rogarnos que desde estas columans hagamos presente su gratitud a cuantos de un modo o de otro contribuyeron a sufragar los gastos del sepelio, y en especial a los concejales señores Jorge Ibarra y Benito Baté.

Queda complacido.

D. Jacinto Ayala

Con pena hemos sabido ue nuestro estimado amigo don Jacinto Ayala, desde hace algunis días se encuentra bastento delicado de salud, aunque la dolencia. congestión pulmonar, no reviste por el momento, carecteres de gravedad.

Mucho celebraremos que el amigo Ayala recobre pronto la salud, para bien de su amada familia y satisfacción de los amigos que lo queremos.

¡LA COVADONGA!

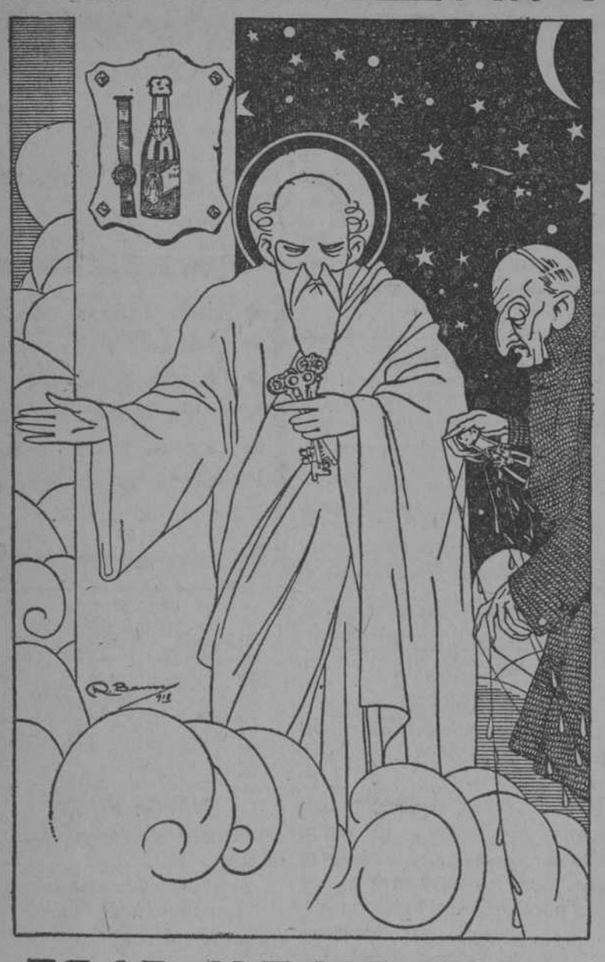

ES LA MEJOR SIDRA

AUN ARRASTRAN SUS UÑAS LAS LÁGRIMAS DE SUS VÍCTIMAS EN LA TIERRA; Y, SIN EMBARGO, PEDRO, EL DIVINO PORTERO, LE PERMITE ENTRAR EN LA GLORIA. ¿POR QUÉ? PORQUE ERA PORTADOR DE UNA BOTELLA DE SANTINA, ES DECIR, DE LA INCOMPARABLE SIDRA COVADONGA.

"EL IMPORTADOR"

ANGEL BARROS — LAMPARILLA Nº 1.

Establecido 1810.

THE MECHANICS AND METALS NATIONAL BANK

of the

CITY OF NEW YORK

20 Nassau Street, New York

Servicio Bancario:

El Banco solicita cuentas corrientes de Bancos y casas particulares, bajo condiciones inmejorables; efectua el cobro de cupones y la compra de bonos y obligaciones; adelanta sobre valores; recibe consignaciones de todo genero, y en general realiza toda clase de operaciones bancarias.

Servicio Especial:

El Banco descuenta giros de primera clase, a plazos, extendidos y pagaderos en cualquier lugar de la Isla de Cuba; tambien abona intereses sobre cuentas corrientes.

Correspondencia:

en Ingles y Español.

"El Banco mejor relacionado con la America Latina y España.

Capital y reservas - - - - - - $ 16,000,000.00

Depositos - - - - - - - - - $200,000,000.00

Ad. No. 1803

ABANICOS DE CARTON

PARA ANUNCIOS. $15-00 y $20 MILLAR.

Pida muestras, hay gran existencia, Fabricante: Cesáreo González, Aguiar 126. Tel. A-7882. Habana

Ecos del Vedado

Julio 17.

PRIMERA COMUNION

Los amables esposos Edelmira G. del Río y Celestino García tuvieron la delicadeza de invitarnos para la primera comunión de sus hijos Carlos García, alumno del colegio San Alberto Magno y su linda hija, María del Carmen García.

Tan augusta ceremonia se celebró a las 7 y media de la mañana en la capilla de las Madres Reparadoras en la calle de Reina.

Se repartieron hermosos recordatorios de este acto.

Dió la primera comunión a los hermanos García el Excmo. Arzobispo de Yucatán.

Carmita y Carlos llevaban preciosa y rica banda con los atributos de la Santa Eucaristía pintados artísticamente por la delicada mano de la gentil señorita María Alvarez Aliaga.

Por la noche con tal motivo se celebró una animada fiesta familiar en su domicilio de la calle D y 25. Se cantó e hizo música siendo obsequiada la concurrencia con dulces y licores. Hacían los honores la señora G. del Río y sus lindas hijas María del Carmen, María Lola y Edelmira.

Nota aparte para un trío encantador: las bellas señoritas Conchita y María Alvarez Aliaga y María Alvarez Biosca, que hicieron gala de su cultura y gentileza.

Así es como se educa para el porvenir, bajo la base de la educación moral.

CONSERVATORIO NACIONAL.—SUCURSAL DEL VEDADO

La directiva de este centro musical, señora Rafaela Serrano, tiene la delicadeza de invitarnos al concierto musical de sus alumnas que tendrá lugar el día 21 a las 10 a. m. en la "Sala Espadero," Avenida de Italia número 47, con arreglo al siguiente programa:

Primera parte

I.—a Capricho Zapateado. Turina.
b Danza. Granados.
Piano: Señorita María Julio Cobo
II.—Sexto, Aire Variado. Beriot.
Violín: Señorita Mercedes Peláez
III.—a Nocturno. Chopín.
b Mazurka. Chopín.
Piano: Señorita María Luisa Jorge

Segunda parte

IV.—a Barcarola. H. de Blanck.
b Primavera. Grieg.
Piano: Señorita Josefina Jorge
V.—"Plegaria" de la Forza del Destino.
Canto: Señorita Lolita Wander Gutch
VI.—a Sur la Montaña. Grieg.
b Stacatto. Vogrix.
Piano: Señorita Clara Owens

Esta Audición es de invitación y todo el que la desee podrá obtenerla en el Conservatorio; los alumnos y sus familiares no la necesitan.

Esta institución, que sólo lleva tres años en la aristocrática barriada, cuenta ya con 100 alumnas y es ésta su primera fiesta inaugural.

Asistiremos a este acto musical.

ENFERMA

Se halla guardando cama la linda señorita Consuelo Zayas, hija del señor Zayas contador del "Fausto."

Hacemos votos por ver pronto restablecida a tan encantadora señorita.

FIESTAS RELIGIOSAS EN LA PARROQUIA

El día 16 se celebró con toda solemnidad la festividad a la Virgen del Carmen; dirigió la orquesta el P. Roldán.

Terminada la misa se cantó en la capilla de la Virgen una gran Salve.

Siguen celebrándose en este templo con gran solemnidad el ejercicio de los quince jueves al Santísimo Sacramento.

Un numeroso público acude a estos cultos todos los jueves.

SOLEMNE TRIDUO A LA VIRGEN DEL CARMEN

Los tres últimos días de la semana se verificará un solemne triduo en la iglesia de los PP. Carmelitas del Vedado.

Predicarán los PP. Vallarín, José Vicente y otros.

El día 21 gran fiesta, misa a toda orquesta, sermón por el P. Rector de Belén.

Por la tarde hermosa procesión por las calles de la barriada hasta la calle 23, donde embarcará continuando por el mar, en remolcadores preparados al efecto.

Será este acto por invitación

Lorenzo BLANCO.

SANITUBE

El UNICO preservativo SEGURO para evitar las enfermedades SECRETAS. El UNICO reconocido y aprobado por el cuerpo médico de la Marina de Guerra Americana

Se remiten bajo sobre cerrado, folletos explicativos.

MANDE SU NOMBRE Y DIRECCION A LA AGENCIA GENERAL EN CUBA

Zulueta, 36½ - Farmacia Dr. Espino - Habana

c 4815 alt 15d-2

De la Dirección de Subsistencias

A los reparos que hizo el Secretario de Hacienda a la resolución del Director de Subsistencias por la cual fué prohibida la venta de billetes y bebidas alcohólicas en los mercados libres, se ha contestado con una extensa comunicación en la que el citado Director defiende la procedencia de su aludida resolución.

ASCENSO

Ha sido ascendida a inspector de primera clase de la Dirección de Subsistencias, la señora América Sotolongo, en premio a los numerosos servicios que viene prestando desde hace tiempo a aquel organismo.

Quita el Dolor Instantáneamente

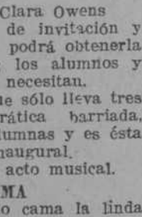

DURANTE muchos años el Dr. Levi Minard prescribió y usó el linimento Minard, que se vende actualmente por todo el mundo, porque este remedio es el linimento únicamente seguro para desterrar los dolores de todas clases y puede comprarse en cualquier botica o tienda general.

El linimento Minard es una medicina lechosa calmante maravillosa, que da un alivio instantáneo a los que sufren de neuralgia, lumbago, ciática, dolores reumáticos, coyunturas tiesas; músculos adoloridos, estirados, o estropeados, y a los que tienen cansancio, dolor, ardor o comezón en los pies. Cura siempre prontamente el dolor de espalda.

El linimento Minard es absolutamente puro, no mancha y es muy eficaz. Es económico y limpio.

Minard's Liniment Mfg. Co.
Framingham, Mass., E. U. A.

LINIMENTO DETIENE EL DOLOR MINARD

Hotel Hargrave

NEW YORK

West 72nd Street, Between Broadway and Columbus Ave., Running Through to 71st St.

A una cuadra del Parque Central, a media cuadra del Subway, Elevado. Líneas de tranvías de Bus y superficie. Confort, Refinamiento y lujo.

500 Habitaciones.—200 Baños.

Grandes cuartos extra y gabinetes, series de 1 cuarto con baño a 10 cuarto y 8 baños.

El huesped de "HARGRAVE," tiene la satisfacción de gozar del mejor alimento de cualquier hotel de primera clase de Nueva York.

Clientela cuidadosamente seleccionada.

Eugene Cable, Manager.

NUEVA FABRICA DE HIELO S. A.

Propietaria de las fábricas de Cerveza "LA TROPICAL" Y "TIVOLI"

SECRETARIA

ENTREGA DE BONOS HIPOTECARIOS EMISION 31 DE DICIEMBRE DE 1917, POR CANGE DE LOS RESGUARDOS PROVISIONALES

De orden del señor Presidente se avisa por este medio a los señores suscriptores de los Bonos Hipotecarios de esta Compañía, emisión arriba mencionada, que a partir del próximo LUNES, VEINTE Y DOS de los corrientes, éste incluído, en horas de 1 a 4 p. m. todos los días hábiles, con excepción de los sábados en que las horas serán de 9 a 11 a. m., comenzará en la Oficina de los Agentes Fiscales de dicha emisión, SEÑORES N. GELATS Y COMPAÑIA, AGUIAR NUMEROS 106 y 108, en esta ciudad, el cange de los RESGUARDOS PROVISIONALES por los BONOS DEFINITIVOS, mediante el requisito de la presentación de los mencionados resguardos o de los certificados en poder de los señores cesionarios parciales de bonos comprendidos en los expresados resguardos, debiendo identificarse, en su caso, los interesados, mediante documento que les expedirá esta Secretaría, San Ignacio, 106, altos, en horas de oficina, o sea, de 8 a 10 a. m. y de 2 a 4 p. m. (los sábados de 8 a 12 meridiano.)

Habana, Julio 15 de 1918.—El Secretario, CRISTOBAL BIDEGARAY.

C-5012 alt. 5d. 16

Los Callos hacen Cojear.

Tener callos y sufrir sus dolores, habiendo el "PARCHE ORIENTAL", es bobo. En tres días quitan los callos, sin dolor, ni pegarse la media y pudiéndose bañar los pies, pues no se caen. Pídase en todas las farmacias. Si su boticario no lo tiene, mande quince centavos en sellos al Dr. Ramírez, Apartado 1244, Habana, y lo mandará tres curas, para tres callos y curará sus callos para siempre.

REMINGTON UMC

Nuevo Modelo de Rifle para Tiro al Blanco

Rifle de Repetición Calibre .22 Modelo 12C N. R. A.

ESTE es un rifle de repetición para la mejor clase de tiro al blanco—combina el contorno elegante, el peso debido, el equilibrio perfecto, y se adapta para disparos lentos o rápidos en cualquier posición.

Este nuevo modelo tiene miras de ranura ajustables para el viento y la elevación, reconocidas generalmente por los tiradores como las mejores para disparos al blanco de gran precisión.

Está adaptado especialmente para el cartucho .22 Largo Rifle, pero el .22 Corto y .22 Largo pueden usarse también.

Se enviará circular descriptiva gratis a quien la solicite.

REMINGTON ARMS UMC COMPANY
233 BROADWAY NUEVA YORK

B-3

Zona Fiscal de la Habana

RECAUDACION DE AYER

JULIO 17

$8.332.74

Cerveza: ¡Deme media "Tropical"!