DIARIO DE LA MARINA

8 PAGINAS | EDICION DE LA TARDE | 3 CENTAVOS

ACOGIDO A LA FRANQUICIA E INSCRIPTO COMO CORRESPONDENCIA DE SEGUNDA CLASE EN LA OFICINA DE CORREOS DE LA HABANA.

AÑO LXXXV — HABANA, MIERCOLES, 11 DE ABRIL DE 1917.- — NUMERO 83

ACTUALIDADES

Cuba ha encargado de sus asuntos diplomáticos a la Embajada de España en Berlín.

Luego teníamos razón cuando afirmábamos que el que recientemente llenaba a España de improperios no hablaba ni podía hablar en nombre de Cuba.

Si España fuese una nación caduca y merecedora del odio y del desprecio de los cubanos, Cuba no le hubiera confiado sus intereses en Alemania.

* *

¿Exposición de flores? ¿Por qué aquí no hacemos una?

Como las de Norteamérica no sería (no podría ser); no tenemos ese mercado ni esa densidad, ni esos millones de habitantes, ni por tanto tantas flores: no podríamos hacer la exhibición de una sola clase o especie cada día.

Pero tenemos flores, las tenemos en conjunto. Y ya finas, selectas, exquisitas.

Las empezamos a tener después de haber sido Cuba libre: antes sólo se contaba con aquellas puchas de albahaca y rosas de Jericó, cuando no de malpacífico.

También con la Libertad vino la flor. Y también nos vino de los Estados Unidos la bella industria, la nueva afición y ese buen gusto.

Y decía el DIARIO DE LA MARINA en su edición de la tarde del 24 de Diciembre de 1898, por encargo del señor D. Eduardo Dolz:

A bordo del vapor correo Alfonso XIII embarca esta tarde para la Península nuestro distinguido amigo el señor D. Eduardo Dolz, secretario de Obras Públicas del Gabinete Colonial.

El viaje del señor Dolz no ha sido improvisado ni recientemente decidido; desde el mismo día en que se tuvo, en esta ciudad, noticia de haberse firmado el protocolo de la paz y se vió que la suerte de Cuba quedaba a merced de los norteamericanos, empezó a deshacer su casa, y pocos días después envió, como saben todos, su familia a Málaga.

El señor Dolz se marcha de Cuba con el propósito inquebrantable de no volver a su tierra natal mientras en ella ondee la bandera de los Estados Unidos.

Las circunstancias en que el señor Dolz abandona esta Isla no le hicieron sentirse con ánimo para realizar despedidas que pueden ser definitivas dada su creencia, que él mismo nos ha manifestado, de que los Estados Unidos, que tuvieron la mano extendida sobre esta Isla desde Narciso López hasta la fecha, ahora que la han puesto de firme no la habrán de levantar nunca.

Por ello nos encarga, y lo hacemos gustosos, que le despidamos desde las columnas del DIARIO DE LA MARINA, de todos sus amigos.

No pensábamos ocuparnos más en estas cosas; pero "las puchas de albahaca y rosas de Jericó, cuando no de malpacífico," nos obligaron a reincidir.

Si da motivo para ello quizá contemos otro día a nuestros lectores cómo se hizo un Secretario.

LA ARGENTINA APOYA LA ACTITUD DE LOS ESTADOS UNIDOS

Norteamerica enviará una comisión de guerra a Paris para conferenciar con los aliados. Un vapor español torpedeado sin previo aviso.

LAS VICTIMAS DE LA EXPLOSION

Chester, Pennsylvania, abril 11.

En las listas revisadas aparecen ciento veintidós muertos en la catástrofe que ocurrió ayer en la fábrica de municiones de Eddystone. El número de heridos asciende a ciento cincuenta; entre ellos hay diez sumamente graves. Créese que jamás se sabrá el número exacto de las víctimas.

Dos personas han sido detenidas, pendientes de las investigaciones que practiquen los tribunales.

LA ARGENTINA CON LOS ESTADOS UNIDOS

Buenos Aires, abril 11.

El Gobierno de la Argentina ha declarado que apoya la actitud de los Estados Unidos contra Alemania. La noticia ha causado gran sensación.

MANIFESTACIONES PRO-ALIADAS

Río Janeiro, abril 11.

En los círculos diplomáticos se da por seguro que otros gobiernos sudamericana seguirán el ejemplo del Brasil, rompiendo sus relaciones con Alemania.

Las manifestaciones pro-aliadas van acentuándose. Las banderas de la "Entente" flotan en la mayoría de los edificios, y grupos del pueblo recorren las calles gritando: ¡Muera Alemania!

PARTE OFICIAL INGLES

Londres, abril 11.

El Ministerio de la Guerra anuncia que los ingleses han capturado las alturas de Monchy-Le-Preux y el pueblo de Labergére, progresando satisfactoriamente en todas las demás secciones del frente de batalla.

VAPOR ESPAÑOL HUNDIDO

París, abril 11.

El vapor español "San Fulgencio" ha sido hundido sin previo aviso. Toda la tripulación fué desembarcada en Nantes.

PREVISION DEL GOBIERNO DE WASHINGTON

Washington, Abril 11

El Gobierno se propone procesar, bajo la acusación de asesinato, a los capitanes y demás tripulantes de los buques enemigos internados que rehusen revelar la existencia de explosivos a bordo del buque a que pertenecían, debiendo dichos capitanes y tripulantes firmar una declaración de que no existe peligro a bordo de los buques a que pertenecían.

Seis peritos voluntarios, con sus auxiliares, principiarán la inspección de los vapores trasatlánticos incautados por el Gobierno.

(PASA A LA PAGINA ULTIMA)

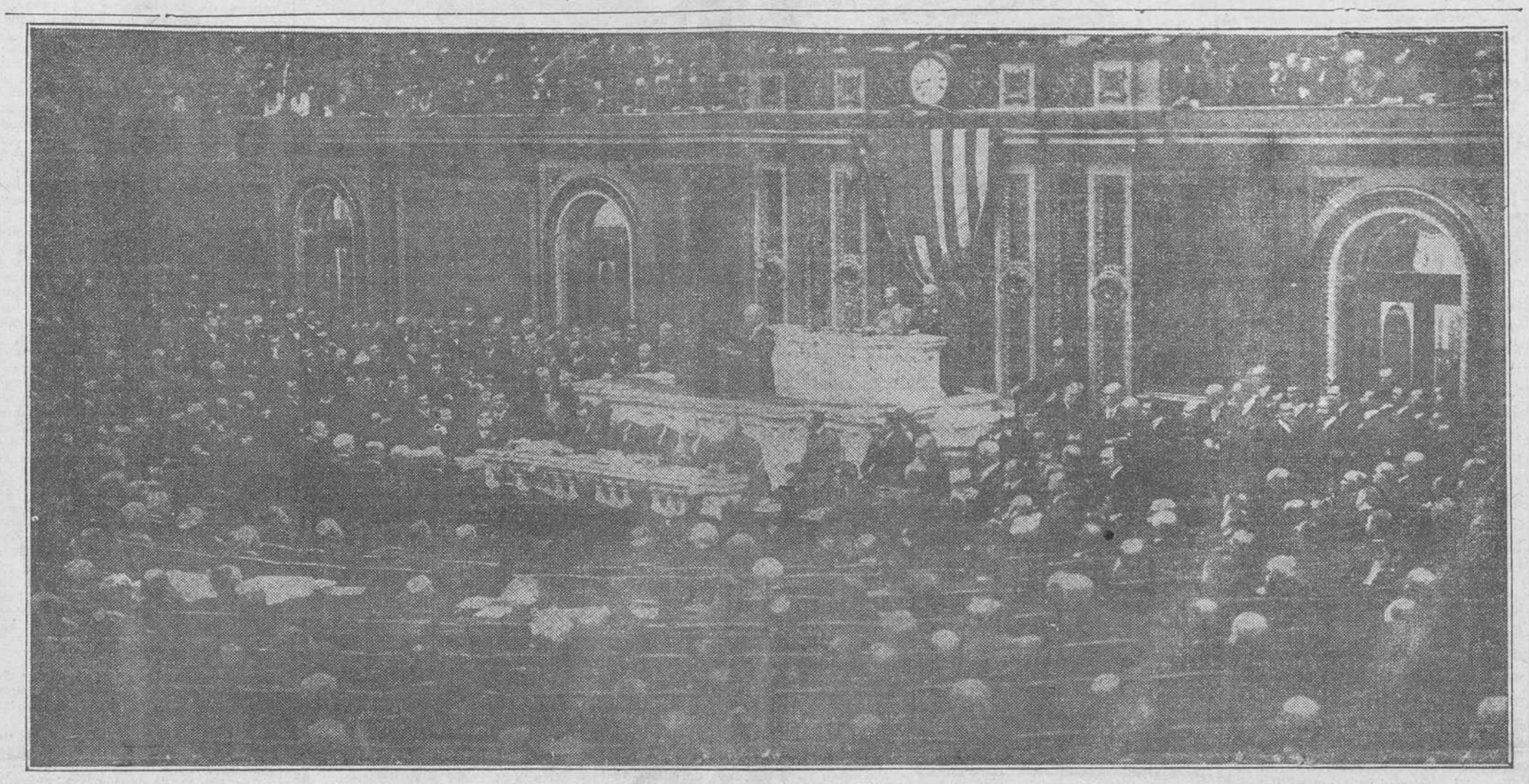

El Presidente Wilson ante el Congreso americano leyendo su Mensaje en el cual solicitó el estado de guerra con Alemania.

El personal del catastro y plano geodésico

El Alcalde, doctor Varona, ha comenzado a hacer los nombramientos del personal para el catastro y plano geodésico.

Aunque oficiosamente publicó la Alcaldía que el presupuesto extraordinario aprobado recientemente no existía crédito para el catastro, los nombramientos se hacen para el plano geodésico que tiene una crecida consignación en dicho presupuesto.

Las plazas a cubrir parece que son bastantes.

Los aspirantes han comenzado a afluir a la Alcaldía.

Los Estados Unidos y la Guerra Universal

FOTOGRAFIA DE LA RESOLUCION CONJUNTA DECLARANDO QUE EXISTE UN ESTADO DE GUERRA ENTRE ALEMANIA Y LOS ESTADOS UNIDOS, CON LAS FIRMAS DEL PRESIDENTE DE LA CAMARA DE REPRESENTANTES Y DEL VICE-PRESIDENTE Y PRESIDENTE DE LA REPUBLICA.—RETENCION DE LOS VAPORES; VALEN $400.000.000.—ENTUSIASMO BELICO EN LOS ESTADOS UNIDOS.—MEDIDAS FINANCIERAS.—ENLISTADOS DEL EJERCITO Y LA MARINA.—ESCUELA DE AVIACION.—LAS UNIVERSIDADES Y EL EJERCITO.—ROOSEVELT Y BRYAN.—CUESTIONES DE LA ALIMENTACION.—EL CULTIVO DE LAS PAPAS.—EL CONSUL GENERAL DE LOS ESTADOS UNIDOS EN LA HABANA Y EL RESULTADO DE LA ZAFRA.

De la prensa americana llegada últimamente a esta ciudad tomamos las siguientes interesantes noticias:

El primer acto de guerra de los Estados Unidos fué la retención de los noventa y cuatro buques alemanes internados en sus puertos desde el comienzo de la guerra. No se trata de una incautación o de una presa marítima. Los Estados Unidos los usarán durante la guerra y pagarán un tanto por ese uso devolviéndolos a Alemania después de terminada la guerra, a no ser que estos los destruyan por actos de hostilidad tales como volarlos con torpedos si los Estados Unidos los usasen, para transportes de tropas u otros usos de guerra. Para tener una idea del valor de esos buques que en junto costaron $400.000,000, basta saber que "Vaterland", el mayor de todos, costó $7.500,000 y que tiene una longitud de 907 pies; el "Saint Paul" de la Línea americana no mide más que 531 pies o sea 372 menos.

M. Bell, profesor de la Universidad de Harvard en el Boletín literario del primero de Abril en "The World" había inclinado a la opinión americana en favor de esa retención de los buques, amparada por los tratados existentes entre los dos países beligerantes y los acuerdos de la Conferencia de la Haya, que si no fueron firmados por los Estados Unidos, fijoban definitivamente una doctrina general en el asunto.

La Proclama de Guerra del Presidente Wilson es muy extensa y equivale a una suspensión de las garantías constitucionales impuesta por el estado de guerra; así en la regla 7a, establece que ningún súbdito alemán podrá residir o permanecer en una localidad que el Presidente puede determinar. Esto mismo han hecho todos los países, con una excepción en favor de los Estados Unidos y es que ningún alemán será molestado ni internado (como en Inglaterra o Francia) mientras no cometa acto alguno que demuestre su hostilidad hacia los Estados Unidos.

Todos los periódicos de la Unión han recibido con gran satisfacción la entrada de Cuba en la guerra y han agradecido mucho la frase usada por primera vez por Cuba, llamando a los Estados Unidos, amiga y aliada, palabras consagradas por la diplomacía rusa y la francesa desde que la empleó el Gobierno francés en los comienzos de la alianza de esos dos

(PASA A LA PAGINA CINCO)

LA ALTERACION DEL ORDEN

EL CORONEL PUJOL EN PALACIO. ASISTIRA A UN CONSEJO CONTRA EL COMANDANTE AGUADO.

Esta mañana fué a Palacio el coronel Eduardo Pujol que manda fuerzas que operan en Camagüey.

El objeto de la presencia del coronel Pujol en Palacio es informar al señor Presidente de la República del estado en que se encuentra la revuelta en aquella región, y que conforme hemos publicado es agonizante ya, pues los alzados que aún existen, fraccionados en pequeñas partidas evitan todo encuentro con las fuerzas del Gobierno.

Pero lo que más ha hecho que el Jefe Militar de Camagüey venga a la Habana, es según se nos ha infor-

(PASA A LA PAGINA CINCO)

EL "SARATOGA" DISPARO UN CAÑONAZO

Para probar un antiguo cañón que tenía a bordo. El "Monterrey" trajo numeroso pasaje de Méjico. 57 a cuarentena. Buque inglés armado. El "Tenadores" llegó también pintado de gris. Regresó el coronel Jané. Insubordinación.

EL "SARATOGA" DISPARO UN CAÑONAZO

Esta mañana llegó de New York el vapor americano "Saratoga," con carga general y solo 36 pasajeros.

De estos anotamos al estudiante señor Manuel Peña, el canciller del Consulado de Cuba en Halifax señor Guillermo Patterson, hermano del sub secretario de Estado, el banquero señor Charles O. Hennessy, los comerciantes señores Francisco O. Ferrer, Celestino A. Leal, señora María E. M. de Mirabel, señores Frederich C. Olsen, Albert Terry, ingeniero Peter Porta, comerciante Salvador Pelisme, James D. Moore, Robert A. Sibbard, Wilhelm Feil y Rodolfo Arango.

Los pasajeros de este buque nos informaron que durante la travesía el buque había tomado toda clase de precauciones y que de noche navegaba con las luces apagadas.

También nos dijeron que al día siguiente de salir de New York, por la tarde se hizo a bordo un disparo con un pequeño cañón que el "Saratoga" tiene hace algún tiempo montado en la proa, causando la natural alarma entre el pasaje.

Según hemos podido averiguar, ese cañonazo fué disparado para probar el referido cañón que hacía tiempo que no se disparaba.

En el puerto de New York nos confirmaron que se han tomado grandes medidas de precaución, según ha dicho el cable, con motivo de la guerra con Alemania.

LLEGO EL "MONTERREY" DE MEJICO.

De Tampico, Veracruz y Progreso, llegó esta mañana el vapor americano "Monterrey," con carga, 102 pasajeros para la Habana y 56 de tránsito para New York.

De los pasajeros de Progreso que son 72, fueron remitidos 57 a cumplir en Tiscornia la cuarentena por fiebre amarilla y 15 quedaron libres.

Entre estos últimos desembarcaron el abogado mejicano señor Santiago Espejo, los comerciantes señores Ricardo Gutiérrez, José Sequeira, Félix Peral, Francisco G. Rull, Miguel Rodríguez, Juan Rodríguez, señora Catalina BaBdía, señorita Sergia Chacón, señores Donato Aguilar Antonio Kelly, Fermín Barquín, Alfonso Gasque, Pablo Martínez y Rogelio Milán.

Entre los cuarentenarios figuran el mejicano señor Primitivo Penichi y señora, los comerciantes señores Fernando Berrou y familia, señora Guadalupe de Zequeira, Agustín Pazos y señora, Félix Garrido, Manuel Gómez C., Wilfredo y Marcelina Gómez, Modesto Parajón, Jaime Ferrández, Eusebio Villamil y señora, Alfredo Capetillo, Manuel González y señora,

(PASA A LA PAGINA CINCO)

NITRATO DE.....

POR EVA CANEL

Ya sé que estamos como aquel que leyendo en una farmacia rótulos que decían: "Nitrato de... (tal cosa). Nitrato de... (la otra), preguntaba al boticario: ¿De qué trata usted entonces?

Yo pregunto a mi vez: ¿de qué podré tratar? ¿Contestar ciertas procacidades? ¡Bah! En primer lugar, el pandero de las réplicas está en buenas manos, y después que los años y el haber vivido mucha vida intensa y el conocer a la humanidad en general y a muchos "caballeros" en particular, han acumulado en mí una dosis de desprecio asombrosa. A los que me excitaban ayer a que contestase, ya que tanto hay acumulado en mis recuerdos, les he dicho la verdad: yo no tengo periódico propio en que poder hacerlo; no paso de ser una simple "colaboradora", entiendan que esto es decir nada, del DIARIO DE LA MARINA, y debo sujetarme a mis deberes: creo conocerlos; y si no los conozco los practico tal cual los entiendo: no se me puede pedir más. Ya lo saben los que no gritan pero excitan a que los demás griten por ellos. Antes de llegar a mí hay muchas personalidades y poderosas entidades que deben saber cuáles son sus deberes y cuándo están en su lugar las nobles energías de la razonada y digna protesta.

También está por encima de todos el Jefe Supremo del Estado, más supremo que en ninguno en estos momentos: este Jefe del Estado, que sin ser yo política ni meterme en cosas que no me incumben, ha tenido mis calladas y personales simpatías por motivos que nacen de mi condición, de mi carácter y de mi idiosincrasia hecha de una pieza. Su Excelencia el señor Presidente de la República ha sabido, no hace mucho tiempo, atender la reclamación del Presidente de Venezuela, a causa de haber sido atacado en algún órgano de la prensa habanera. Pues entiéndase que el general Gómez de Venezuela no es Venezuela, no es el pueblo venezolano: es el jefe del gomizmo, que tiene formidables enemigos, que mantiene miles de seres en el destierro y, lo que es peor, en mazmorras. Hablo por boca de muchos venezolanos que en la propia Caracas me lo han dicho y de algunos elevados extranjeros que no tenían por qué mentirme. Lo que sé por experiencia propia es que enviando yo una carta al Gobernador pidiendo el teatro "Nacional" para dar una conferencia, detuvieron dos horas a mi dama de compañía, pues el hecho de llevar una carta tenía aparejado el no soltar al portador hasta que de "adentro" no lo ordena-

(PASA A LA PAGINA CUATRO)

Cuba y el tratado de reciprocidad con los ESTADOS UNIDOS

El general Nuñez es visitado por una comisión de norteamericanos de alta posición comercial

INTERESANTE DOCUMENTO.—LE INTERESA QUE SOMETAN AL HON. GENERAL MENOCAL EL ASUNTO. —FIDEN QUE SE NOMBRE UNA COMISION.—SUGIEREN LA CELEBRACION DE UN GRAN MITIN DE CARACTER ECONOMICO EN CUBA.

Hace algunos días dimos cuenta de una importante entrevista celebrada por distintos comerciantes de los Estados Unidos con el general Emilio Núñez, Secretario de Agricultura de nuestra Nación. He aquí el interesante documento sintesis de la importante entrevista. Dice así:

Abril, 4 de 1917.

"Al Honorable señor Emilio Núñez, Secretario de Agricultura, Comercio y Trabajo.

Señor: Los presentes que firman la presente comunicación forman una Comisión del Advertising Club de Cuba (Club de Propaganda Comercial de Cuba) el cual está afiliado a las Asociaciones de Clubs de Propaganda Comercial del Mundo, compuesta de quinientos clubs similares diseminados por el mundo, y que cuenta con el número respetable de 260,000 miembros, y acuden como hombres de negocios amigos de Cuba, deseando aumentar y cimentar su bienestar y prosperidad, para someter a su digna consideración y para que lo trasmita al Honorable señor Mario G. Menocal, Presidente de la República de Cuba, un asunto importantísimo que puede resultar de beneficios transcendentales para la República de Cuba.

Es bien sabido que los países principales en conjunto de la Europa, o sean los conocidos de la Entente, Inglaterra, Francia, Rusia, Italia, etc., han verificado conferencias entre sí

(PASA A LA PAGINA CINCO)

LOS NUEVOS PARIAS

Por Querido Moheno

El artículo 130 de la Constitución de Querétaro dice así:

"Artículo 130.—Corresponde a los Poderes Federales ejercer en materia de culto religioso, y disciplina externa, la intervención que designen las leyes. Las demás autoridades obrarán como auxiliares de la Federación.

"El Congreso no puede dictar leyes estableciendo o prohibiendo religión cualquiera.

"El matrimonio es un contrato civil. Este y los demás actos del Estado Civil de las personas son de la exclusiva competencia de los funcionarios y autoridades del orden civil, en los términos prevenidos por las leyes, y tendrán la fuerza y validez que las mismas les atribuyan.

"La simple promesa de decir verdad y de cumplir las obligaciones que se contraen, sujeta al que las hace, en caso de que faltare a' ellas a las penas que con tal motivo establece la ley.

"La ley no reconoce personalidad alguna a las agrupaciones religiosas denominadas iglesias.

"Los ministros de los cultos serán considerados como personas que ejercen una profesión y estarán directamente sujetos a las leyes que sobre la materia se dicten.

Las Legislaturas de los Estados únicamente tendrán facultad de determinar, según las necesidades locales, el número máximo de los ministros de los cultos.

Para ejercer en Méjico el ministerio de cualquier culto, se necesita ser mejicano por nacimiento.

Los ministros de los cultos nunca podrán, en reunión pública o privada constituída en junta, ni en actos del culto o de propaganda religiosa, hacer crítica de las leyes fundamentales del país, de las autoridades en particular, o en general del Gobierno; no tendrán voto activo ni pasivo, ni derecho para asociarse con fines políticos.

Para dedicar al culto nuevos locales abiertos al público se necesita permiso de la Secretaría de Gobernación, oyendo previamente al Gobierno del Estado. Debe haber en todo templo un encargado de él, responsable ante la autoridad del cumplimiento de las leyes sobre disciplina religiosa, en dicho templo, y de los objetos pertenecientes al culto.

El encargado de cada templo, en unión de diez vecinos más, avisará desde luego a la autoridad municipal, quién es la persona que esté a

(PASA A LA PAGINA CUATRO)

DIARIO DE LA MARINA

MIEMBRO DECANO EN CUBA DE LA PRENSA ASOCIADA
FUNDADO EN 1832

PRADO, 103 APARTADO 1010. DIRECCION TELEGRAFICA: DIARIO HABANA
TELEFONOS:

REDACCION.	A-6301	ADMINISTRADOR. . .	A-0300
JEFE de INFORMACION.	A-0301	DEPART. DE ANUNCIOS.	A-6201
CONSERJE.	A-6301	IMPRENTA.	A-5334

PRECIOS DE SUSCRIPCION:

HABANA		PROVINCIAS		UNION POSTAL	
12 meses	$ 14-00	12 meses	$ 15-00	12 meses	$ 21-00
6 Id.	" 7-00	6 Id.	" 7-50	6 Id.	" 11-00
3 Id.	" 3-75	3 Id.	" 4-00	3 Id.	" 6-00
1 Id.	" 1-25	1 Id.	" 1-35	1 Id.	" 2-25

DOS EDICIONES DIARIAS
ES EL PEROIDICO DE MAYOR CIRCULACION DE LA REPUBLICA

EDITORIAL

EMPEÑO NECESARIO

Las manifestaciones hechas por el señor Secretario de Agricultura, Comercio y Trabajo a uno de nuestros repórters, acerca de la conveniencia de dedicar a la siembra de frutos menores la mayor cantidad de terreno posible, a fin de contar con ellos para la subsistencia, abaratando el precio, bastante crecido por cierto, si antes eran oportunas, como lo hemos expuesto reiteradamente en estas columnas, en las actuales circunstancias, en que por consecuencia lógica de los hechos es probable, es seguro, mejor dicho, que tengan los precios de los artículos alimenticios que se importan del extranjero, lo son mucho más.

En el país pueden producirse muchos artículos de consumo para las familias, que no hay necesidad de importar y otros podrían adquirirse a precios reducidos; y a pesar de ello se ha abandonado su cultivo, para dedicarse a otros que se han estimado más productivos. Pero las circunstancias han de imponer, como dice el general Núñez, que vuelvan a ser esas siembras lo que fueron en otro tiempo, que no sólo abastecían el consumo familiar y de los trabajadores de las fincas, sino, en abundancia, el de las poblaciones.

Para ello no sólo es necesario el propósito que anuncia el Gobierno de proteger los cultivos menores, sino que debe procurarse que se abaraten los gastos de transporte por ferrocarril y expreso; porque no puede negarse que no son nada favorables al tráfico de esos productos las tarifas de su traslación del campo a las poblaciones.

Otra necesidad es la de poner empeño en prescindir de intermediarios o acaparadores entre los campesinos y los detallistas de artículos de consumo producidos en el país, pues esa interposición, no siempre indispensable, es otra de las causas que dan orígen a la elevación de los precios y a que se dificulte que los cultivadores sigan trayendo a los mercados sus productos; pues o tienen que desistir de venderlos, o se ven obligados a darlos a precio que no les remunera su trabajo y el acarreo.

En estas columnas hemos tratado de estos problemas con la atención que merecen, e insistentemente hemos expuesto que en cuanto a legumbres, tubérculos y otros artículos de primera necesidad y gran consumo no tendríamos por qué importarlos ni sufrir su carestía, pues podían producirse en gran cantidad y buenas condiciones; de no pocos, como dice con acierto el general Núñez, puede recogerse más de una cosecha al año y tener terreno sobrado y apropósito para el cultivo de todos o de casi todos.

Pero ya que esos cultivos se han descuidado indebidamente por las causas expresadas, ocasión se presenta para bien de todos el que se les dé nuevo impulso, mediante la protección oficial y haciendo que se reduzcan los gastos de flete, para que puedan trasportarse rápidamente y económicamente.

Tome el general Núñez con el empeño que merece esa obra de beneficio general y prestará al país, no sólo en las actuales circunstancias, sino en toda ocasión, un gran servicio, porque no sólo encierra ello el propósito de encaminar a nuestros terratenientes a dedicar una parte del esfuerzo a esos cultivos, sino de facilitar al consumidor en condiciones satisfactorias artículos de primera necesidad para la subsistencia.

CUIDE A SU HIJO

No le permita que beba agua donde quiera, enséñelo a que solo la beba en casa y tenga para su uso un filtro Fulper. El aparato de filtrar agua de más seguro resultado, porque es el que libra el agua de todos sus microbios y de todos los gérmenes extraños que ponen en peligro la vida de los niños.

El filtro Fulper, libra a la infancia de millares de peligros, les salva la vida materialmente, porque aleja de ellos los elementos que originan muchas afecciones de consecuencias desastrosas, porque le enferman y a veces destruyen su vida.

Tener un filtro Fulper es fácil, todos los padres los pueden comprar, porque se venden en su depósito "El Palacio de Cristal," Teniente Rey y Cuba y los hay de muchos tamaños y todos con cámara para hielo que enfría el agua a medida que se filtra.

Tener un filtro Fulper en el hogar debiera ser obligatorio, porque solo con su uso, se puede asegurar que los niños no ingieren microbios en el agua que beben, porque la mayoría de las aguas los llevan.

LOS DOS PILLETES

Hoy, Miércoles, 11 de Abril, se exhiben en el CINE NIZA, Prado, 97. Mañana, Jueves, en Matinée y noche "CIVILIZACION", por última vez, con gran rebaja de precios.

C2646 1t.-11

DESDE GUANABACOA

Abril, 9.

En el Liceo.

El sábado tuvo lugar en los salones del Liceo de esta Villa, la velada y baile dedicada a sus numerosos asociados. Se pusieron en escena por la Sección de Declamación del citado Liceo las graciosas obras tituladas "El Sueño Dorado" y "Los Pantalones."

Después se bailó a los acordes de una orquesta francesa dirigida por el maestro Bellver. He aquí algunas señoras y señoritas que recuerdo.

Señoras: Andrea Orta de Calzadilla, Nena Simpsón de Avalos, Tomasa López de Palmero, Natalia Betancourt de Villar, señora Romagosa de Acés, María Castilla de Castellanos, amable esposa del Presidente del Liceo, Javierina González de González, Carmen Luisa Montiel de Carreño, Alejandría Leal de Alpízar, señora de Díaz Comas, señora de Bennett y Anita García de Barros.

Señoritas: Habana y Cuba Leal, Eva Bennett, Genoveva Villar, Pepa del Castillo, María Dolores Cortés, Asunción Calzadilla, Piedad y Esther Palmero, Conchita y Ofelia Ramírez, Zoila Cozar, Carmela y Teresa Morales, Lola del Castillo, Graciella Díaz, Emilia y Conchita de Armas, Estrella Avalos, Carmela del Castillo, Estrella Viaña, Ana María Cortes, María y Matilde Villegas, Josefina Beltrán, Felela Lemus, Sara Patterson, Esther, Ruiz, Margot Majó, Adelaida y María Bruna, Manuela y Luz María García.

Párrafo aparte a un ramillete de belleza formado por las lindas señoritas Carmelina Guerrero, Caridad Suárez y Blanca Rosa Castilla.

Mi aplauso a la galante directiva del Liceo por el éxito obtenido en tan bonita fiesta y mi agradecimiento al caballeroso director señor Gerardo Castellano por su fina invitación.

Enfermos.

Hace días se encuentran guardando cama de algún cuidado, la apreciable señorita Celia Betancourt y su hermano, el señor Octavio.

Deseo que cuanto antes recobren la salud tan distinguidos enfermos a los que tanto se les estima en esta sociedad.

La procesión de los niños.

El próximo domingo 15, a las 6 y media de la tarde y como en años anteriores se efectuará en la Iglesia de las Escuelas Pías de esta Villa, la Solemne procesión de los Niños donde concurren los alumnos del Colegio vestidos de distintos Santos.

Después de efectuada la procesión se celebrará una gran retreta por nuestra Banda Municipal que tan magistralmente dirige el maestro Domingo López, quemándose en los intermedios vistosas piezas de fuegos artificiales. Como todos los años asistirán una gran concurrencia a la citada fiesta.

Los mosquitos y el polvo.

Es intolerable lo que pasa en Guanabacoa con la plaga de mosquitos que nos pica y con sus vocerios no nos dejan dormir, y por otro lado el inmenso polvo que cubre nuestras calles sin que por la Sanidad se tomen las medidas conducentes a evitar tan grave mal. Es urgente que el Jefe Local de Sanidad, doctor Miguel de Castro dé las órdenes necesarias para que se petrolicen diariamente los pozos negros con bastante cantidad de petróleo y se rieguen diariamente las calles, sobre todo las de más tráfico como son Estrada Palma, Pepe Antonio y Martí, pues de no hacerse eso pronto tendremos en este pueblo la temible "Escarlatina" o "Anginas" causadas por el polvo que nos ahoga.

EL CORRESPONSAL.

LA ZARZUELA

Acaba de recibir una gran remesa de mercancías que tenía compradas a precios baratos y que liquida como fin de temporada. Hay Tafetanes, Chiffones, Georgettes y otras muchas sedas.

NEPTUNO Y CAMPANARIO

¿Cuál es el periódico que más ejemplares imprime? El DIARIO DE LA MARINA.

Superior a la que Ud. usa

Y ALGO MAS BARATA

De mejor corte, de fina tela, ojales hechos a mano, los botones bien cosidos, las costuras reforzadas. Da soltura al cuerpo, expansión a los músculos, fresco al organismo.

TODAS LAS CAMISERIAS LA VENDEN

Fabricada por

GUTIERREZ, CANO Y COMPAÑIA

MURALLA 107. TELEFONO A-3390.

¡Cu-Cut!

Bajo este título, aparecerá en el presente mes, un periódico festivo, editado en catalán, cuyos fundadores lo componen entusiastas jóvenes de la Colonia Catalana.

Deseamos al nuevo compañero en la prensa el mán lisonjero éxito.

Opinión de un buen Médico

Flamel Medicine Co.—Muy señores mios: —...he usado los Supositorios Flamel en muchos clientes, en que no habían dado los mejores resultados muchas otras preparaciones y creo que el que los usa, estará dispuesto a recomendarlos con justicia. Son inmejorables. De ustedes affmo. y s. s. (firmado(Dr. M. A. Abalo.

Los Supositorios Flamel son lo mejor que se conoce contra las almorranas y demás afecciones del recto. Otros buenos médicos, lo mismo que el conocido especialista doctor Miguel A. Abalo, las recomiendan.

De venta en droguerías y farmacias.

REVOLTILLO

Es el plato que se improvisa cuando llega un convidado a la hora de comer. Huevos y chorizos "La Farola de Gijón," hacen el plato más sabroso que se puede improvisar en unos minutos. La cocinera goza porque el aroma del chorizo "La Farola de Gijón," recorre el barrio y todo el vecindario habla de su fama, de punto y de su sazón.

Almuerzos, meriendas, comidas y cenas, en que entra el chorizo "La Farola de Gijón," son alimenticios, sabrosos y baratos. Un chorizo vale un eral. Cuantos lo comen una vez lo piden siempre. Que sabrosos son.

Diga a su bodeguero que por el teléfono A-7948, pida a Méndez y García todos los días una lata.

En

Amargura 11 y 13

Hay magníficos Departamentos para alquilar. En las mismas casas, informan.

c 2275 in 31 mz

"Club Asturias"

Su Inauguración

Reúnese mañana jueves, la Directiva de este simpático Club, en los salones del Centro Asturiano. (Gran Panera) donde se cobijan todos estos retoños de la querida y lejana tierrina. En esa Junta tratáraise de la marcha de la sociedad y de la Super-Matinée que se ha organizado para el próximo Domingo en los Jardines de Palatino, donde tendrá lugar una inauguración brillante. Se han repartido numerosas invitaciones entre las simpáticas mujercitas que alegran estas fiestas y nos hacen olvidar los sinsabores de la vida.

El Programa estará a cargo de la primera orquesta de Pablito Valenzuela, ésto es una garantía; con esta noticia no faltará nadie a esa fiesta que quedará por todo lo alto.

Yo no faltaré. Hay que espichar un tonel de "El Gaitero."

Crónica Religiosa

En favor de las Misiones

BAJO-ZAMBEZA

Mi R. P. Laborde, Director de la Escuela Apostólica de Burdeos: Boroma.

Aparte de las intemperies del clima, tenemos que sufrir las fiebres terribles que diezman a nuestros compañeros con una rapidez espantosa. Aquí en Boroma, no estamos más que dos Padres y un Escolar, y tenemos doscientos niños y más de setecientos cristianos, sin contar con los catecúmenos. Pero, por Dios y por las almas, ¡Adelante...!

Cerca de dos años hace ya que estoy en medio de mis queriditos cafres, dichoso y contentoto, no obstante las espinas y las cruces que halla el misionero a su paso coustantemente; pero, bien lo sabe usted, harto mejor que yo, el misionero sin cruz es como el pez fuera del agua. Nuestra misión de Baroma está situada en la cumbre de una colina sagrada de los paganos, que fué mansión de hechiceros ídolos, y es hoy centro de un aflorecien-te Cristiandad.

El Zambeza desliza mansamente sus aguas en las que se revuelcan cocodrilos e hipopótamos, a cinco minutos de la casa, junto a la falda del cerro.

Por todo alrededor chozas numerosas de paganos, de cristianos y de catecúmenos. Acá y allá se alzan enormes baobabs (1) entrelazados de bejucos (2) y yerbas trepadoras. Esto por lo que toca al paisaje.

Aquí, en Boroma, estamos dos Padres, un Escolar y dos Hermanos coadjutores. Es muy poco para el mucho trabajo que hay. Pero parece ser que el R. P. Provincial no tiene personal para mandarnos; la terrible fiebre biliosa nos arrebata cada año a los mejores auxiliares. El año pasado sucumbió aquí mismo, en Boroma, el joven H. Ramos, cuando apenas contaba 26 años..

Unos meses más tarde le tocó la vez al H. Salandor, en Zumba, a los 25 años. Apenas si hace un mes que falleció la superiora de las Hermanas de Boroma, después de tres días de fiebre biliosa, y cuando no llevaba ni diez y ocho meses de misión. El P. Merleau ha estado también muy grave, a punto de administrarle la Santa Unción.

Por lo que a mí toca tuve que sufrir no poco durante el primer año, y en varias ocasiones tuve que lanzar bilis y más bilis. Ahora estoy aclimatado y tengo buena salud, pero ya lo ve usted, hay que estar siempre preparado. ¡Que sea lo que Dios quiera, y adelante!

Mas dejamos ya el lado penoso y hablemos de lo que puede consolar el alma de un misionero. Estoy encargado de ciento ochenta negrezuelos, rescatados los más de ellos de la esclavitud. Hay que alimentarlos, vestirlos y cuidar de ellos, y este es mi trabajo. He de confesar que estoy muy contento de ellos. La mayor parte de estos cafrecillos tienen el alma muy blanca. Llegan del interior del Africa, sin conocer padre ni madre, desnudos, temblando y pensando solo en el palo. Cuando ven que se les quiere y se le trata bien ¡ah! entonces se llenan de confianza.

Gracias a Dios, hablo con facilidad su lenguaje; apostaría que hasta mejor que el francés, pues predico todos los días de fiesta en la iglesia... y todo improvisado.

Sé que mis cafrecillos me quieren mucho, y un día que me encontraba bastante enfermo, uno de ellos, entreabriendo la puerta de mi cuarto, me dijo muy triste: "Padre, si se muere usted, voy a llorar mucho en el entierro..."

¿Quiere usted ver como paso el día? Acaso halle algún interés en ello. Estamos al comenzar el día. Toda esa multitud se acuesta en un gran dormitorio. Allá no hay cama: una tabla para cada uno, y sin más. Reina un silencio total. En esto oigo un grito, acudo allá: "¿Que es eso?"—"Padre un escorpión me ha picado." Le pongo un poco de amoniaco en la picada y el nene se vuelve a dormir. En una ocasión, hasta se deslizó junto a la tarima de uno de ellos una gruesa serpiente. Son accidentes de todos los días; se acostumbra uno a ellos y nadie se asusta. Un día que estaba yo acostado, enfermo de fiebre, el negrito que me cuidaba encontró dos escorpiones debajo de mi sobrecama.

Pero volvamos al dormitorio: qué olor, Dios mío, ¡apesta! El olor del negro es de hecho muy característico. Al principio no lo podía aguantar; pero ahora ya me he acostumbrado. Doy la señal para levantarse. Lo hacen a la carrera. No hay que pensar en vestirse, pues no tienen más que un simple trozo de tela que rodea la cintura y cuelga de ella, y, si no me hallase presente, se irían lo mismo que nuestro padre dán. Se lavan la cara, y la piel reluce con un negro de ébano. Después vamos a la iglesia; enseguida, la oración de la mañana en cafre. Mis chiquitos juntan las manos y rezan como angelitos. Cantamos cánticos cafres a los cuales he adaptado algunas tonadillas francesas.

Es cosa que embelesa. Cantan admirablemente bien, mejor que cualquier blanco de Europa o América; nada de voces descompasadas. Los días de fiesta cantamos la misa de Dumont, que les he enseñado.

Nuestras fiestas en Boroma son muy consoladoras. El día de Todos los Santos tuvimos 37 bodas y 120 bautismos de adultos o niños. Varios jóvenes de la escuela estaban entre los recién casados. Aquel día estaban de punta, en blanco y gran gala. Las mujeres se veían deslumbradoras de collares y de perlas; en los labios superiores llevaban pendientes de madera lo mismo que en las orejas. El tambor cafre resonaba con su monótono y terrible estrépito; y por todas partes se oían tiros de escopeta.

Hubo también un banquete frugal y abundante, en el que 300 cafres pudieron saciarse a su gusto. Llegó más tarde la fiesta de Navidad, en la que todos nuestros cristianos asistieron a la Misa del Gallo. Vinieron todos, niños, hombres y hasta los chiquitines que traían sus madres a cuesta. Nadie se arredró por temor de dar con la hiena o el tigre, encuentros que son harto frecuentes en estos parajes.

En ese día hubo lotería para todos los cristianos. A unos les tocó en suerte un plato, a otros una banda para la cintura, a este un metro de tela, al de más allá un cuchillo, etcétera. ¡Cuánto entusiasmo. ¡Que contentos estaban nuestros buenos cafres!

Algunas semanas más tarde tuvimos el bautismo de un jefe cafre y de su mujer.

Por último acabamos de tener, el día de la Ascensión, más bautizos y bodas: cinco niños mayores de la escuela de casaron Había que verlos humildes, modestos, sin atreverse apenas a mirar a su mujer. Ahora tienen su chocita al pie de la colina. Y todos los días vienen a trabajar a la casa, pues saben muy bien que somos todo para ellos, que les ayudamos en sus necesidades y apuros.

Otra profesión del misionero, de no escasa importancia, es la medicina.

Los más de los días tengo que distribuir remedios. Cristianos y paganos, todos nos vienen con sus consultas. El número de purgas y sinapismos que repartimos al cabo del año no tiene cuento. Los hay que nos vienen con llagas horribles en las piernas, otros con los ojos inflamados, tísicos otros, etc.

Es menester saber curar a toda esta gente. Tengo hecho propósito muy decidido de estudiar la medicina cuando regrese a Europa, porque veo por experiencia que es indispensable tener conocimiento de esa ciencia.

Acompáñeme, si le parece; a dar un vistazo: bajemos la colina. La primera choza que encuentro es la de un leproso, que, dicho sea de paso, es mi amigo predilecto.

Bien que lo saben mis negrezuelos. Siempre tengo alguna cosita para él: bien sea un poco de tabaco, o alguna tajadita de carne, o una cabeza de carnero, o aunque no sea más un alfiler, etc., etc. ¡Ya está ahí el buen hombre! Ha oído el ruido de mis zapatos, sale como puede valiéndose de pies y manos, y radiante de gozo aplaude exclamando: "**Maruggatender, nibuia.**" expresión la más honorífica de nuestra lengua cafre: "¿Y que tal vamos?" Y hablamos un ratito. "Padre ¿podría usted mandar que me arreglen la choza?": Padre un poco de tabaco; Padre, que si por aquí; Padre¿ que si por allá." Y yo lo llevaba ya todo previsto. Así que el pobre bendito no acaba de darme las gracias.

El día pasado le encontré ocupado en ahuecar un trozo de madera con una herramienta primitiva: "¿Qué estás haciendo ahí?—"Padre, estoy haciendo una escudilla para usted, porque yo también quiero regalarle algo."

El bendito de Dios me decía ayer, a más tardar: "Ay, Padre, cuando usted se marche, yo buscaré una piragua y le seguiré por el Zambeza." ¿No es verdad que es muy amigo mío este buen leproso? Recibió el bautismo el año pasado y es un buen cristiano.

Prosigamos el paseo; me encuentro unos cristianos y numerosos paganos.

Todos me saludan restregando la tierra con los pies según se estila. Y luego desde hace unos seis meses todos repiten el mismo estribillo: "Padre, tengo hambre, **mujara.**"

Y así es, pues como la cosecha de sozgo, debido a la sequía pertinaz, ha sido nula, nuestros pobres negros padecen necesidad. No encuentran nada que comer. Todos, lo mismo cristianos que paganos, acuden a nuestras casas en demanda de socorro. Aliviamos su miseria todo cuanto se nos alcanza; pero cuantos paganos sucumben por falta de alimento.

Por todas partes se tropieza con negros escuálidos, de postados hundidos y mirada huraña. ¡Pobre gente! De Chipanga y Quiliman nos escriben que por todas partes reina la misma miseria, y no es raro hallar ¡pobres cafres! cadáveres de negros, muertos de hambre.

Al hambre hay que añadir la viruela, que hace también numerosas víctimas, sobre todo entre los niños. Con esto mandamos al Cielo muchos angelitos, porque no dejan de avisarnos cuando albún pequeñuelo se halla en peligro de muerte. Esperemos del Señor que tendrá este año piedad de nosotros, y nos enviará un poco de lluvia para nuestros cafres. Si así no fuera, sería una mortandad total con sus terribles consecuencias.

Y ¿qué más os diré, mis queridísimos apostólica? Aquí, hay que dormir buscando las corrientes de aire si se quiere descansar un poco; y con todo nada uno en sudor entre las sábanas. Las horas de insomnio son muchas y cuotidianas; los ardores que brotan de la piel, a consecuencia del calor, producen una comezón horrible; los mosquitos le ponen a uno nervioso.

Hasta con escorpiones he topado en mi cama, y un buen Hermano, mi vecino, se halló al despertar con una corpulenta serpiente en su cuarto. ¡Nada, nada, amiguitos queridos, dejad a un lado la poe-

(1) Arbor corpulento del Africa tropical.

(2) Nombre que se da a diferentes árboles tropicales sarmentosos cuya madera se emplea, por su flexibilidad y resistencia para jarcias, muebles, bastones, etc. sía; fuera ilusiones, si no lo lleváis a mal, cuando tratéis de pensar en las Misiones; antes bien ofreceos al Señor, por la salvación de las almas, a todos los sufrimientos del apostolado.

Acaban de traernos la magnífica piel de un león que han matado en nuestro distrito. Es blanco, de cortas melenas, pero de enormes garras. Se las ha arreglado para morir matando un hombre, al sucumbir él. Días pasados, matamos también un cocodrilo. Esos horribles monstruos pululan en el Zambeza ,estorbándonos el tomar un baño que, sobre todo en estos tiempos de calor, sería cosa deliciosa.

Para demostrar, al poner fin a ésta, que la Santísima Virgen se ocupa también de nuestros buenos cafres, voy a contarles un tierno rasgo.

Un día se nos vino un buen viejecito cafre pidiéndonos el bautismo:

—¿De dónde vienes?

—De muy lejos, cerca del Congo.

—¿Conoces bien nuestra religión?

—No, no sé nada de ella.

—¿Pues quién te ha sugerido que recibas el bautismo? Y el buen anciano nos contesta:

—Estaba yo allá lejos, muy lejos, cuando una dama blanca, muy hermosa, se me ha aparecido mandándome que vaya donde los misioneros a recibir el bautismo. Yo como no sabía nada de eso no hice caso. Entonces volvió a aparecer la Señora, insistiendo con tal empeño, que me puse en camino. Me encontré con un amigo que os conoce y que me ha traído hasta aquí. Dadme el bautismo para que obedezca a las órdenes de la Señora.

—¡Eso, despacito! primero tienes que instruirte en las verdades de la religión.

Su amigo, que es cristiano, ha tomado sobre sí la tarea de enseñársela y, cuando la sepa bien, le bautizaremos.

Con que, amiguitos míos, hago votos porque lleguéis a ser un día excelentes misioneros. Rogad por mí, rogad por las almas que me rodean.

Muy vuestro en los Corazones de Jesús y de María.

Elías Delmas, S. J.

A los que constantemente preguntan ¿para qué sirven los frailes?, bien podéis decirles, que para civilizar a los pueblos que están sumidos en la barbarie moral y material, prestando inmenso servicio al progreso humano.

Las almas caritativas al formar su propósito, acuérdense en el capítulo de caridad y beneficencia de las misiones, contribuyendo a extender el reinado social del Sacratísimo Corazón de Jesús.

UN CATOLICO.

¿Cuál es el periódico que más ejemplares imprime? El DIARIO DE LA MARINA.

DEFECTOS DEL SISTEMA NERVIOSO

Tratamiento sencillo y económico

Con verdadero placer trazamos las presentes líneas para hacer unas cuantas observaciones a los lectores de este diario, en lo que respecta a los padecimientos y vicios de la generación actual.

Por donde quiera que caminamos nos encontramos con un "desequilibrado." Si vamos por la calle llamará poderosamente la atención de los transeuntes el encontrar uno de esos "tipos raros" que extasiados por la acción de los productos heroicos recorren en automóvil las calles de esta bulliciosa capital.

No podrá negarse que este individuo que abusa de su organismo aspirando un aire saturado de éter, sea un completo y cabal "desequilibrado." Por ello la Sanidad persigue con tesón a todos esos viciosos, porque poco a poco se van degenerando. Abandonan su hogar por disfrutar de la heroína, morfina, éter, etc., y si no toman una radical determinación, como por ejemplo tomando las píldoras trelles, llegará un día en que habrá que llevarle a Mazorra.

La neurastenia es una consecuencia del desequilibrio nervioso. Al sistema hay que fortalecerlo dándole fósforo, hierro, cal, potasa, estricnina y manganeso. En breve se fortalecerá el cerebro si toma las píldoras trelles, que están fabricadas con todos estos admirables medicamentos.

Dé un paseíto hasta la droguería sarrá y compre un frasco de píldoras trelles. Le han de pedir setenta centavos; no dé un centavo más.

BATURRILLO

Por consecuencia de nuestro estado de guerra con Alemania, se ha encargado de los asuntos cubanos y del archivo de la Legación cubana en Berlín, el Ministo de España, señor Polo de Bernabé.

Obras del tiempo, decretos del destino, imposición de los acontecimientos en el planeta que habitamos: el señor Polo de Bernabé era Ministro de España en los Estados Unidos durante nuestra guerra de independencia y de Washington salió, como ahora sale de Berlín nuestro Arístides Agüero, porque los Estados Unidos y España rompieron sus amistosas relaciones por causa nuestra.

Ahora el señor Polo de Bernabé representa en Alemania a la República de Cuba, y la bandera gualda y oro, la bandera de España, ampara en territorio enemigo nuestro por fuerza de las circunstancias, los intereses de la nación cubana, y con sinceridad y eficacia los ampara.

¿Veis las sorpresas que reserva el porvenir? ¿Veis cómo lo que parece más difícil, aquello cuya probabilidad nadie admite en un período de la vida, sobreviene, y resulta lógico unos cuantos años después? Sólo Dios puede prever, mejor dicho, puede decretar accidentes que no concibe la mente humana.

Véase como no es España ni son los españoles los que nos regatean razón y nos retiran simpatías por un hecho perfectamente lógico. Al revés, la bandera de la antigua Metrópoli, la de ese pueblo ante el cual mi ilustre amigo el doctor Guiteras no cree lícito señalar un error cualquiera de un Secretario cubano, nos comprende, nos sirve y nos ayuda en esta hora difícil

El Sr. Oscar Cuní, Subdirector de Comunicaciones, presentó la renuncia de su cargo, y el señor Presidente se la aceptó en el acto.

Oportunidad para recordar a un querido amigo mío, admiradísimo, cigno de mi reconocimiento incesante, dos líneas de una carta privada que hace dos meses le escribí con motivo de cierta injusticia. "No serán eternos algunos hombres, aunque sean amigos del ilustre General"—le decía.

"Las torres que desprecio al aire fueron—a su gran pesadumbre se rindieron"—escribió el poeta.

Los Estados Unidos no se muestran dispuestos a reconocer como legal el gobierno de Costa Rica. El general Tinocco, jefe del cuartelazo que depuso al anterior Presidente, convocó a elecciones, y bajo la natural presión del éxito, resultó electo; siempre han triunfado así los vencedores por actos violentos contra las leyes de su país.

Más del setenta por ciento del total de sufragios—dice el **Herald**—obtuvo Tinocco. Y aunque se dice que no hubo coacción ni actos de fuerza, los Estados Unidos entienden que esa elección no sirve de jordán purificador para el jefe del cuartelazo; se rentaría un precedente funesto para los pueblos de América; en vez de revueltas largas tendríamos golpes de mano y en seguida elecciones que ganaría el general que los dirigiera.

Exacto. Si el cuartelazo de febrero hubiera sorprendido al gobierno, sin la menor sospecha de él, y si desde Matanzas al Cabo de San Antonio la sedición hubiera correspondido, estaríamos asistiendo a unas elecciones como las de Costa Rica, creyéndolas Jordán purificador.

Y entonces—estoy seguro de ello—estarían dando carácter de legalidad a la comedia algunos que ahora piden no sé qué tremendas penas contra los Tinoccos antillanos.

Es buena doctrina la de Washington, por más que debió persistir ella contra Carranza.

Huerta, elegido presidente antes que se hubieran borrado las huellas de la sangre de Madero, no pudo encontrar en Washington mas que reprobación muy merecida. Carranza, electo presidente después de fugitivo Huerta, no ha sido tampoco producto de unas elecciones sinceras.

Para derrocar a un presidente que no gobierne bien, las leyes establecen medios legales. Para sustituir a un partido que no convenga al país, el civismo de los ciudadosn busque otro partido mejor, y los Estados Unidos reconocerán al nuevo gobierno como producto sano de la voluntad popular.

De la "Prensa Asociada". Abril, 8. —Washington.—"Cerca de cien barcos mercantes alemanes, incautados por el gobierno, se considerarán propiedad de los Estados Unidos, pagándole lo que valgan después de la guerra."

Decorosa actitud; declaración que revela la alteza moral del pueblo americano, respetuoso de las leyes internacionales.

Los fondos mercantes que no son propiedad de los gobiernos, sino de empresas particulares, algunas veces todo el capital de un hombre y todos los medios de vida de familias que no han tenido voz ni voto en las cuestiones de guerra, se acogen a puertos amigos cuando temen ser apresados por los buques de guerra de la nación enemiga de la suya. Se brevienen complicaciones; la nación amiga que les acogió deja de serlo con relación al gobierno y a la bandera bajo la cual fueron armados esos fondos, y entonces resulta precaución natural y recurso legítimo adueñarse de ellos y utilizarlos. Con eso se evita que puedan servir de auxiliares al contrario, y se les hace pagar el favor de la hospitalidad. En la práctica corriente. Pero el cable dice que los Estados pagarán a las empresas o caballeros particulares, dueños de esas propiedades, lo que sea justo, cuando la guerra haya terminado. Si es vencida la nación incautadora, con mayor motivo. Si es vencedora, ya exigirá ella la indemnización correspondiente en dinero, en territorios o en otra forma, para compensarse de los sacrificios hechos. De todos modos, véase cómo los Estados Unidos, según la "Prensa Asociada", se incauta de cien barcos, hace de ellos el uso que las circunstancias determinan, pero en su día indemnizará a los propietarios, no responsables de los motivos por los cuales declaró la guerra, para que de ningún modo se la pueda acusar de abuso de fuerza.

J. N. Aramburu.

ROBOS DE MEDICINAS EN LOS MUELLES O EN LAS DROGUERIAS.

Se paga admirablemente toda confidencia que dé resultado para el positivo castigo legal de los culpables, vendedores o compradores. Se garantiza a satisfacción el pago y la reserva. —A. Vilches.—Animas 62 (altos.)—7 a 9 mañana y 3 a 7 tarde.

7356 1t ab. 12

La Casa de Cambio

QUE PAGA PREMIO POR LOS CETENES, COMPRA Y VENDE PESITOS ORO NACIONALES Y EXTRANJEROS, moneda de todas las naciones, está en Obispo, número 15A, Plazuela de Armas, de José López.

4313-7595 4-12

Desde España

Tener o no Tener...

Y se decía en España "la fiera Corrupia," y los niños se echaban a temblar; y se decía "los misterios de Nueva York," y les daba un soponcio a las mujeres. Pero los hombres se quedaban fríos: ni los misterios ni la fiera los sacaban de su impasibilidad. Solo cuando se decía "el compañero Basteiro" se les veía erizarse, poner sus pelos de punta, y correr a esconderse en un rincón...!

¡Ah, el compañero Basteiro...! ¡Qué aureola más trágica la suya...! Si quedaba entre nosotros un prestigio socialista que pudiera servir como ayudante a la comadrona de la sociedad perfecta—que así llamaba a la violencia Carlos Marx—era el de este compañeiro-Basteiro, como el gaiteiro de las villas asturianas, no faltaba a ninguna romería: y en todas hinchaba el fuelle y manejaba el roncón... ¡Piff!... ¡piff...! Y en todas hacía saber a las muchedumbres que Basteiro era Basteiro y que a quien el socialismo se la diera, él haría a San Pedro bendecírsela... ¡Puff...! ¡puff...!

Mas ¡ay! que también "cambean" los Basteiros, que ya se ha desprendido esta ilusión del árbol del corazón de los trabajadores, y que los tigres más tigres se convierten en aves de corral. Ayer, se reunieron en concilio los accionistas del Banco de España, para congratularse mutuamente de las fabulosas ganancias obtenidas; tan fabulosas han sido, que han causado indignación, y han hecho repetir a los periódicos esta pregunta de Costa:

—¿El Banco para España o España para el Banco...?

Nosotros nos imaginamos esta junta de acuerdo con descripciones de la literatura socialista: alfombras que parecen "orientales;" retratos con marco de oro; sillones de terciopelo, y burgueses orondos y ventrudos, llenos de solemnidad y de ambición... Las acciones que poseen, son fruto de una inicua explotación del sudor y del trabajo de la masa proletaria; las fortunas que guardan en el Banco, están manchadas con lágrimas y sangre de la masa susodicha... Y estos burgueses son "el enemigo:" la sanguijuela que se debe pisotear, y el buitre que se debe derribar... Se nos olvidó un detalle: en la junta celebrada en los salones de nuestro "primer establecimiento de crédito," el buitre y la sanguijuela arrellanados voluptuosamente, mordisqueaban un magnífico caruncho...

Y he aquí ahora el asombro y el espanto: entre los accionistas principales que asistieron a la junta, figuró el señor Basteiro...! El de la gaita, el del fuelle, el del roncón... ¡Puff...! ¡puff...! Pero el asombro no se acaba aquí, ni el espanto se termina en este chifle: porque el señor Basteiro llevaba a la junta la representación de las acciones del partido socialista, que es tanto como decir de los mangoneadores del partido socialista...!

Cuando se hizo a los obreros acudir a la huelga general en busca del abaratamiento de las subsistencias, a todos maravilló esta equivocación de los mangoneadores. En sus manos tenían dos fortunas: la que constituía el capital de la casa del Pueblo, reunida con las cuotas de los socios, y la que les cayera de las nubes, legado de un pobre diablo, cuyo nombre se ha encharcado en el olvido. Con ambas, se podía contribuir de una manera eficaz al arreglo del problema, estableciendo Cooperativas que a la vez que redujesen el beneficio de los comercios al pormenor, suprimieran de un solo golpe los dos factores del encarecimiento de las cosas: el acaparador y el intermediario. La doctrina del partido sin duda prescribía esta solución, porque su afirmación más importante se reduce a este principio:

—Lo primero, vivir...

Pero los mangoneadores opinaron de otro modo. El único posible desenlace de la cuestión social, depende de los esfuerzos del individuo, de las asociaciones y del gobierno. Los jefes del partido socialista español, del gobierno esperan mucho, del individuo esperan más, de las instituciones no esperan nada... Ellos, que las dirigen, son tan prácticos, que se limitan a colocarse al lado de la hoguera y a echar mano a las castañas, en cuanto la mano ajena se las saca del fuego. Esta fué la razón que nos bastó para explicar que prefiriesen la huelga general, vana y absurda, a la creación de Cooperativas; en la huelga, la única que padecía era la economía de los trabajadores; en la creación de Cooperativas, la única que se arriesgaba era la economía de la Institución, que ellos manejan... suculentamente...

Y ahora se descubre otra razón que "lo explica todo:" los jefes del socialismo español tienen sus miles en el Banco de España...! En vez de establecer Cooperativas, compraron acciones...! Y ellos, que se cansaron de arrojar rayos contra el Banco, símbolo odioso del régimen, que permite a los burgueses ver acrecerse sus rentas, y aumentar el gran número de lazos en que tiene prendido al trabajador, ellos, que nos hablaron tantas veces del Banco-pulpo, chupador inicuo de la sangre del país, depositaron sus miles en sus arcas, y enviaron al Basteiro formidable a la Junta de accionistas! Y el Basteiro sentóse entre burgueses, y recogió el fabuloso tanto por ciento, como los burgueses, y comió del estómago del pulpo, como los burgueses...

¡Oh, qué decepción más grande...! Los **abominadores** del capital convertidos en capitalistas, y los perseguidores de la renta convertidos en rentistas...! Las evoluciones porque pasó el socialismo fueron muchas: antes abominaba de la patria, del ejército, de la organización... Ahora, admite todas estas cosas...! Antes, acometía con rudeza contra determinados cargos vitalicios, que se transmitían a los herederos... Ahora, en la Casa del Pueblo, la mayor parte de los cargos son de esta clase...! Pero esta última evolución nadie la esperaba: porque ahora, el capital del socialismo se oculta en las mismas arcas que el burgués, y se nutre de sangre de la nación trabajadora, lo mismo que el burgués...! Y así, borrados los límites entre estos dos capitales, ya no es posible determinar en qué se diferencian los prohombres socialistas de los prohombres burgueses...!

Y así, se ha echado por tierra la ilusión principal de todo un pueblo: porque el español pensaba que cuando los prohombres socialitsas se lanzaran a la revolución, lo primero que harían en Madrid sería destruir el Banco, "símbolo odioso del régimen," y repartir entre el pueblo sus tesoros... Y ¡ay! ahora dice "El Día" que cuando al cabo se lancen, los primeros en defender el Banco serán ellos...!

Pero en fin, es de esperar que no nos hagan traición, y que por lo menos, se repartirán los tesoros de los Bancos en que no tengan acciones...

Constantino CABAL

Regalos

¡Qué lindos, qué oportunos, de cuánto gusto! Todos de VENECIA, casa especial en artículos para obsequios.

Corales, cubiertos de plata, damasquinados, cepillería, artículos de tocador, joyería, vasos, jarrones, "Vanity cases", relojes, "polisoirs", collares, artículos de plata de todas clases.

Quite el mal humor a su suegra, venza el imposible, haciéndole un obsequio.

Tenemos Regalos

para salir de todos los compromisos, cumplir todas las obligaciones, con ellos se queda a maravilla.

Obispo 96. VENECIA Teléf. A3201

Le hará quedar bien cuando regale.

Dr. Gonzalo Pedroso

Cirujano del Hospital de Emergencias y del Hospital Número Uno.

Especialista en vías urinarias y enfermedades venéreas. Cistoscopia, cateterismo de los uréteres y examen del riñón por los Rayos X.

Inyecciones de Neosalvarsan.

Consultas de 10 a 12 a. m. y de 2 a 6 p. m., en la calle de CUBA, NUMERO, 69.

8024 30 a.

DR. HERNANDO SEGUI

Catedrático de la Universidad. Garganta, Nariz y Oídos (exclusivamente).

PRADO, 38; DE 12 a 3.

El Movimiento Social en España

El Círculo Católico de Burgos

El Círculo Católico de Burgos es una obra social de carácter polimórfico, en la que de un modo admirable se realiza el programa completísimo de la acción católica en favor del pueblo tal como lo enseña y recomienda la Iglesia. Esto quiere decir que el Círculo es ante todo y substancialmente una obra católica, **confesional,** como ahora se dice, y que su primer cuidado es atender a formación moral y religiosa de sus asociados para que sean buenos cristianos. Al efecto tiene organizadas su enseñanza catequística, y sus prácticas religiosas, y una dirección espiritual celosísima que, gracias a Dios produce efectos admirables.

Atiende con especial solicitud a la cultura de sus socios, pensando cuán necesario es ilustrar el entendimiento de las clases populares, víctimas frecuentes de la ignorancia propia, que es el apoyo de la listeza ajena. Tiene dos colegios y una escuela dominical, organiza frecuentes conferencias y veladas, publica un Boletín; en el último año gastó en enseñanza más de 14,000 pesetas, ascendiendo a 2.066 el número de alumnos que se beneficiaron con este régimen.

Para la dirección social, tan necesaria en estos tiempos, dispone el Círculo de un Secretariado de relaciones sociales, encargado de recibir y evacuar consultas que le dirijan los socios, asesorarles en asuntos profesionales, ponerles en contacto con los organismos oficiales, llevarles la correspondencia... ser, en suma, el abogado inteligente, celoso y gratuíto de cuantos acudan a él en busca de ayuda y de consejo.

La labor sindical es admirable. El círculo es eminentemente sindicalista. La Federación de Sindicatos agrícolas nacidos al calor del Círculo suma ya 127; y la de sindicatos urbanos o industrias cuenta con 18, que reunen 1,350 obreros.

Al régimen de Previsión presta el Círculo, como es natural en institución tan selecta, una atención preferente. Tiene en primer lugar una caja de ahorros, unida a un Monte de Piedad, según la forma clásica. El saldo de las libretas de la Caja llegó en 1916 a la respetable cantidad de 1.772.853 pesetas; y los préstamos hechos por el Monte importaron más de 500.000 pesetas. La Sección de Socorros mutuos pagó 973, por valor de pesetas 18,938, teniendo también muy satisfactorio movimiento la Caja Dotal y la de Jubilación (Pensiones). Mencionemos especialmente la bella obra de la Mutualidad escolar, que cuenta con 350 socios, y que este año contratará sus servicios con el Instituto Nacional de Previsión, para obtener así mayores ventajas económicas en favor de los niños asociados.

A los dos grandes problemas sociales, de la alimentación y la habitación en condiciones de higiene y baratura, acude el Círculo con sendas instituciones organizadas a la moderna: la Cooperativa de consumo y la Constructora Benéfica. La Cooperativa, bien conocida en Burgos por su perfecto funcionamiento, vendió en el año anterior artículos por valor de 304,160 pesetas. La Constructora Benéfica ha edificado un lindo barrio con cuarenta y siete cajas higiénicas y baratas al amparo de la ley y subvencionada abundantemente por el régimen que patrocina el Instituto de Reformas Sociales. No menos de 310,000 pesetas ha gastado la Constructora en edificaciones para vivienda de sus obreros.

Con el fin de llevar el dinero al campo, que es la gran necesidad de la agricultura patria, falta de industralización, tiene el Círculo una especial organización de créditos agrícolas abiertos, hasta la fecha asciende en préstamos ordinarios al 4.50 por 100, y en cuenta corriente al 5 por 100 de interés.

Tratándose de una institución integral no podía faltar en ella las obras femeninas, y en efecto, no faltan. El Círculo tiene también Sindicatos de obreras, cajas dotales para muchachsa, y otras organizaciones de previsión y cultura en provecho de la mujer, las cuales hacen un bien inmenso en aquella ciudad.

La instalación material del Círculo es excelente. Cuenta con magníficos locales propios, con espléndidas dependencias para reuniones, capilla, teatro, clases, biblioteca, sala de recreo, etc. El barrio obrero dispone de un gran frontón para juego de pelota.

No son estas todas las cosas buenas que hay en el Círculo Católico de Burgos, y que hacen de esta institución una de las mejores de España.

Por no dilatar desmesuradamente este artículo no se mencionan todas, aunque bien podemos decir que no hay legítimo progreso social ni novedad ingeniada en favor de los obreros que en aquella casa no tenga entusiasta aplicación.

Celosísimos católicos de la insigne ciudad castellana cuidan de esta obra con inteligente esmero, dirigidos por el benemérito hijo de San Ignacio R. P. José M. Salaverri, bien conocido y admirado en los medios sociales españoles por su ciencia y su virtud. Gracias a estos piadosos varones, el Círculo tiene perfectamente organizados mil quinientos obreros. Tan excelente labor bien puede ofrecerse como modelo a los organizadores de obras sociales, y bien acreedora al aplauso que fervorosamente le dedican cuantos la conocen. **Froilán León.** (De "La Lectura dominical", de Madrid.)

Cuánta pena sentimos al leer este artículo, en que se relatan tan portentosas obras sociales, al contemplar nuestro campo de acción católico-social completamente yermo.

Los católicos burgaleses, cumplen bien con el lema social de Nuestra Santa Madre la Iglesia: Orar y laborar.

Son siervos fieles que acrecientan el talento que han recibido, en su beneficio y el del prójimo, mientras que nosotros somos perezosos.

¿Quién será el que se decida a iniciar una obra tan grata a Dios, y para provecho del obrero?

¡Oremos, porque el Señor nos muestre ese apóstol social, para que unidos a El podamos contar con un Círculo Católico tan colosal!

G. Blanco.

Nada Más Bello En La Mujer Que Un Cutis Terso

Suave y de blancura perlina como el que se obtiene usando la

Gouraud's Oriental Cream

Pruébese y se comprenderá porque las damas elegantes la han usado por cerca de setenta y cinco años. No es grasienta. Remítanse 10 centavos por un frasquito de muestra.

FERD. T. HOPKINS & SON, Props.

37 Great Jones Street Nueva York, E. U. A.

Vapor "Alfonso XII"

VIAJE EXTRAORDINARIO

A los pasajeros que se dirijan a España se les recomienda se provean de mantas de viaje desde $4, sillas de 99 centavos a $5.50; baúles camarotes de $4 a $20. Bodega de $3.50 a $25. Baúles escaparates, percheros, $27.50 a $100; maleticas de mano de 50 centavos a $15, neceseres; sacos de ropa sucia, gorras y sombreros.

Recomendamos para evitar el mareo llevar una botella Anís de la Asturiana.

F. COLLIA Y FUENTE

Teléfono A-2316. Obispo, 82.

EL LAZO DE ORO,

Manzana de Gómez, frente al Parque Central.—Tel. A-6485.

C 2390 alt. 6 t 3

LICOR EUCALIPTO

Excelente contra catarros, gripes, asmas, etc. Sabor delicioso.

MARCAS Y PATENTES

Ricardo Moré

INGENIERO INDUSTRIAL

Exjefe de los Negociados de Marcas y Patentes

Baratillo, 7, altos. Teléfono A-6439.

Apartado número 796

Se hace cargo de los siguientes trabajos: Memorias y planos de Inventos. Solicitud de patentes de invención. Registro de Marcas, Dibujos y Clichés de marcas. Propiedad Intelectual, Recursos de alzada, Informes periciales. Consultas, GRATIS. Registro de marcas y patentes en los países extranjeros y de marcas internacionales.

HAY TODOS LOS ESTILOS

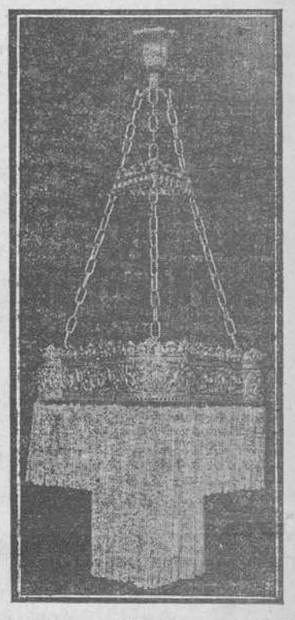

Vajillas con 100 piezas a $16-99.

"LA COPA"

Neptuno 15. Teléfono A-7832

c. 2517 alt 5t-5

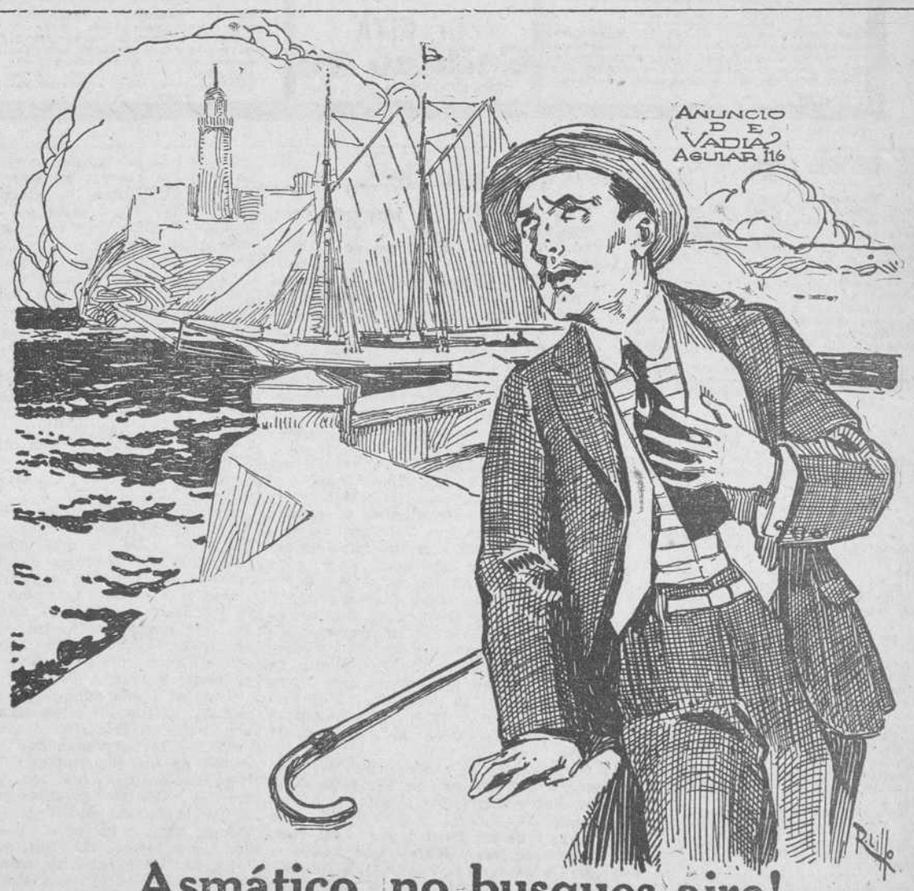

Asmático, no busques aire!

No es el ambiente del Malecón, fresco, iodado, agradable lo que requiere tu mal. El asma se cura con

SANAHOGO

Alivia a las primeras cucharadas, cura en breve tiempo.

SE VENDE EN TODAS LAS BOTICAS

Depósito: "EL CRISOL", Neptuno y Manrique.

CAFE DE "EL BOMBERO"

El más puro, El más aromático, El más selecto, El más sabroso.

Los amigos del CAFE bueno, los que saben saborearlo, no toman otro.

El CAFE de "EL BOMBERO", Galiano, 120, teléfono A-4076, es, realmente, el mejor: grano escogido, sin mezcla de garbanzos y siempre bien tostado.

Esta casa vende también víveres de primera clase, pesados con exactitud y a precios muy bajos.

¡Compre en "EL BOMBERO" el CAFE y sus víveres de despensa!

c 3340 alt 3t-2

MODAS

Acaban de recibirse en la "Librería de Albela" las ediciones especiales de la famosa revista "La Femme Chic".

"Les Enfants".

Contiene este album 150 modelos de preciosos vestidos para niñas de 2 a 16 años, con descripción de los modelos. Precio de cada número, libre de franqueo, $1.20.

"L'Album de Blouses".

Reproducción de las últimas creaciones de los mejores modistos parisienses, cada Album 14 planchas en colores, precio de cada número en toda la República, $1.20.

"Les Chapeaux de la Femme Chic", 1 número, $0.80.

"La Femme Chic" (vestido), 1 número, $0.80.

Suscripción por un año, libre de franqueo, $8.00.

Pida sus modas a la librería de José Albela, Belascoaín número 32-B, casi esquina a San Rafael. Teléfono A-5893. Habana.

C2664 3t.-11

DESDE CABAÑAS

Abril, 11.

Obito.

A la edad de 86 años ha dejado de existir, la que en vida fué ejemplar madre y esposa, señora Belén Figueroa y Dueña.

A su sepelio asistió un numeroso cortejo representado por todos los elementos de esta sociedad; un lujoso ataúd de la acreditada funeraria "La Cubana," cubría sus sagrados despojos. Numerosas y valiosas coronas fuéronle dedicadas por sus familiares y amistades.

Despidió el duelo el señor Fermín Corona, concejal de nuestro Ayuntamiento.

Me asocio al dolor que experimentan por pérdida tan irreparable.

Herido grave en el central "Mercedita."

Sufrió una grave herida el maestro carpintero de este central por haberse tirado de una cigüeña de motor. Unos pelines que se encontraban sobre la línea caídos del tren que los conducía fueron la causa de este suceso, pues el carpintero temeroso de que fuese a chocar la cigüeña hubo de tirarse ocasionándose una herida grave que le fué curada por el doctor Coronado.

La zafra del central "Mercedita."

Cien mil sacos lleva ya elavorado este importante central, se cree que tan colosal ingenio podrá moler sobre unos 160,000 sacos.

Tranquilidad pública.

Poco o nada se habla de la guerra y es creencia general entre los trabajadores que se ha concluido. El último domingo hubo bastante concurrencia en el pueblo de campesinos, lo que indica que ya no tienen temor de venir al pueblo con sus caballitos, pues era creencia general que al venir al pueblo con caballos los requisarían.

EL CORRESPONSAL.

Habaneras

El Baron Atho di San Malato

Es huésped nuestro.

El Barón Atho de San Malato, famoso en París por sus proezas como esgrimista, se encuentra residiendo desde hace algún tiempo en Buenos Aires.

Llegó de la Argentina, por la vía de Nueva York, en la tarde del lunes.

Su primera visita en la Habana fué para el distinguido caballero Filiberto Fonts, autoridad suprema en todo género de **sports,** a quien van siempre a cumplimentar en su apacible retiro de la antigua Quinta-Garcini las celebridades de la esgrima que pasan por la Habana.

Con su ilustre hijo, el capitán Ramón Fonts, campeón mundial que tanto ha honrado el nombre de Cuba en las salas de armas del extranjero, ha recorrido nuestra ciudad el extraordinario **maitre** siciliano.

Visitó el **Unión Club** ayer.

El que fué nuestro Cónsul en Hamburgo, caballero tan amable como el licenciado Manuel Ecay de Rojas, hizo la presentación del Barón Atho di San Malato a las numerosas personas que acostumbran a reunirse durante la tarde en la elegante sociedad.

Presente en el **Club** un viejo amigo del notable esgrimista, el señor Héctor de Saavedra, recayó la conversación, entre el grupo que los rodeaba, en el recuerdo del famoso duelo en que intervino como representante del Barón nuestro compatriota, el compañero culto y queridísimo a quien habrá que considerar siempre como el iniciador en la prensa habanera de la alta crónica social.

De los asíduos a la sala de armas del **Unión Club,** entre otros, los señores Claudio Mendoza, Ricardo Dolz, Pepe Ulmo y Miguel Andux, recibió el distinguido visitante las más delicadas atenciones.

El doctor Federico Torralbas cumplimentó, en nombre del que es presidente muy querido de la sociedad, señor Regino Truffin, al Barón Atho di San Malato.

Y se brindó con **champagne** por la felicidad de su estancia en la Habana.

Roberto Lortat

Otro huésped ilustre.

M. Robert Lortat es el pianista francés que licenciado del ejército al ser gravemente herido en Verdún, viaja por la América aportando recursos para la Cruz Roja de su país con el producto de los conciertos que organiza.

Tres ofrecerá en la Habana.

Está señalado el primero para la noche del lunes próximo en la Sala Espadero del Conservatorio Nacional.

Fiestas de arte que nuestra colonia francesa, tan celosa siempre de sus glorias artísticas, se apresurará a patrocinar gustosamente.

Así hay que esperarlo.

El Ministro de la Guerra, al extender el licenciamiento de Lortat, dijo lo siguiente:

—"Francia puede perder un soldado, pero no sacrificar un artista."

Y Paderewski, el gran maestro Paderewski, hablando de él ha dicho que lo consideraba como "el más grande de los pianistas jóvenes."

Ayer, en una audición privada que dió M. Robert Lortat en el Conservatorio Nacional, hizo gala de su maestría en el piano.

Admiró a todos, durante más de dos horas, con sus prodigios como ejecutante.

Una notabilidad.

Velos de sombrero

para

Primavera

Bordados y floreados.

Velos circulares.

La más alta fantasía.

Acaban de llegar.

DEPARTAMENTO DE VELOS DE

El Encanto

GALIANO Y S. RAFAEL.

c 2639 2t-11

INSTITUTO OPOTERAPICO DE LA HABANA

DEPARTAMENTO DE HIDROTERAPIA

DUCHAS FRIAS CALIENTES, ALTERNAS, PISTON BAÑOS TURCOS BAÑOS RUSOS, BAÑOS DE NAUHEIN, BAÑOS DE FANGUI, BAÑOS DE OXIGENO, BAÑOS AROMATICOS, BAÑOS HIDROELECTRICOS BAÑOS DE VAPOR BAÑOS MEDICAMENTOSOS, BAÑOS SULFUROSOS.

ELIMINACION POSITIVA DEL ACIDO URICO CON LOS

Baños Rusos

Ellos lavarán su sangre. Curarán su obesidad, artritismo, gota, reumatismo y las enfermedades crónicas

DEPARTAMENTO DE ELECTROTERAPIA

RAYOS X (ROENTGEN)

CORRIENTES DE ALTA FRECUENCIA, CORRIENTES FARADICAS, CORRIENTES GALVANICAS, ANAFORESIS CATAFORESIS, IONIZACION RADIACIONES VIOLETA Y ULTRA VIOLETA BAÑOS DE LUZ DE ARCO (FINSEN) LUZ MORTON, INYECCIONES RADIUM-ACTIVAS.

Pida nuestro folleto gratuito

Dr. PITA

Galiano 50

TELEFONO A-5965

DEPARTAMENTO DE OPOTERAPIA

SUEROS, VACUNAS, AUTOVACUNAS, FERMENTOS, BACTERINAS, KYNASAS ENZYMAS, HORMONES, ENDOCRISINAS, FILTRADOS BACTERIANOS DE SCHAFER, DEPARTAMENTO DE INVESTIGACIONES, ANALISIS DE ORINA, ESPUTOS, SANGRE, SECRESIONES, JUGO GASTRICO, EXSUDADOS, TUMORES, &. &.

DESDE ESPERANZA

Abril, 3.

Necrología.

Ha fallecido la virtuosa señora Angelina Rodríguez de Carreras, madre queridísima de seis hijos, que hoy lloran su ausencia eterna. Era la señora Rodríguez una mujer laboriosa y protectora del pobre, por lo que Dios la habrá acogido en su seno para eterno descanso de su alma.

Reciban el viudo, señor Joaquín Carreras, su hermano, señor Manuel D. Rodríguez, Juez Municipal, sus hijos y demás familiares, mi sentido pésame, por la irreparable pérdida que acaban de experimentar.

EL CORRESPONSAL.

DESDE POGOLOTTI

Abril, 5.

Un grupo de distinguidos jóvenes de esta localidad, han acordado celebrar una función en el teatro "Pogolotti," a beneficio de la señorita María Blanco, una de las candidatas del Certamen de simpatía del periódico "El Día," de esa capital.

Dada la mucha estimación y el aprecio que se le tiene a la señorita Blanco en la barriada obrera, es de presumir un éxito completo a los iniciadores de la fiesta.

El señor Dino F. Pogolotti, propietario del magnífico coliseo lo ha cedido gratuitamente para tal fin.

Ya tenemos casi terminada la composición de la calle de Varona Suárez y parte del pasaje Redención.

Actualmente tienen en arreglo la calle de José M. Gómez desde la calzada Real hasta el paradero de Redención de Havana Electric.

Faltan por arreglar varias más, pero según nos han asegurado, el crédito de diez mil pesos destinados a ese fin se está agotando, y por lo tanto quedarán sin composición las restantes.

Y el alcantarillado suspendido por la junta superior de Sanidad por estimar los planos presentados en forma contraria a las leyes sanitarias modernas vigentes en la Nación.

Las obras del acueducto están bastante adelantadas.

En la carretera de Columbia se está construyendo uno de los tanques que ha de surtirnos del precioso líquido, y el otro en la calle de Varona Suárez, al fondo de la magnífica Quinta dormitorio del Colegio Inglés.

EL CORRESPONSAL.

DINERO SOBRE JOYAS

"La Regente"

LA CASA QUE MENOS INTERES COBRA EN LOS PRESTAMOS.

NEPTUNO Y AMISTAD.

TELEFONO A-4376.

c 1592 30t-2

DE SALUD

El empleo de las Píldoras del doctor Vernezobre, por todas las personas del sexo femenino, es seguro que produce salud, porque constituyen un magnífico reconstituyente que hace engordar, aumenta el vigor de la sangre y da vida y fuerzas. Se venden en su depósito Neptuno 91 y en todas las boticas. Cuantas damas las toman engru-

Nitrado de...

(VIENE DE LA PRIMERA)

sen. Pero de adentro no se acordaban de ordenarlo, y por fin, compadecidos los ordenanzas, se atrevieron a darle suelta, previa declaración de quién firmaba la carta, de qué casa había salido y cómo se llamaba ella, etc., etc.

Bueno: pues con todas estas cosas, que yo no he censurado públicamente nunca, ni censuro ahora, pues cada cual vive como quiere y no soy venezolana para dolerme sino en forma refleja; con todas estas cosas y otras que los hijos de Venezuela van lamentando en la expatriación, el general Menocal como Presidente de la República comunicó a la prensa el disgusto con que veía que se atacase al Jefe de una nación amiga. Entonces y en este caso S. E. sabe bien que una nación es más que un hombre, ya que los hombres pasan y las naciones quedan, y yo espero, yo creo que el Primer Mandatario nos tratará lo menos, o cuando menos, como al tan discutido Presidente de los venezolanos: y conste que yo no lo discuto, ni lo defiendo, ni lo juzgo: los suyos y la historia harán lo que les plazca. No lo conocí ni de vista

Que según el cable un periódico afecto a Germania se burló de Cuba por haber declarado la guerra a Alemania. Bueno ¿y qué? Puede ser cierto y no ser cierto: puede ser cierto porque hay cubanos que hacen lo mismo desde que, según "La Lucha", corren a inscribirse en el Consulado español, a pesar de la "carroña" que nos echa encima un antiguo español ísimo que se honró con que S. M. la Reina Regente le dedicase un retrato, cuyo retrato estuvo expuesto en la calle del Obispo; y pudo ser mentira, porque el Cable las dice admirables y dignas de un tragaldabas. El día 6 del corriente mes comunicaba que había llegado a Madrid el diplomático español don Fernando Walls, procedente de Panamá, después de dar feliz término, en sustitución del almirante Concas, al arbitraje encomendado al Rey de España; que S. M. lo había recibido en audiencia; que lo condecoraría y que el tal don Fernando publicaría un manifiesto explicando el laudo. ¿Qué tal? Fíense ustedes del Cable. ¿Y de qué se enteran los que informan al público? Yo creo que esto del periodismo es ya un oficio como el de los monaguillos y algunos sacritanes (no se enoje la clase): acostumbrados a barajar los santos los zarandean sin reverencia y cuando los monagos ayudan a misa hay muchos que tocan la campanilla, aun cuando el sacerdote eleve la Sagrada Forma, volviendo la cabeza a todas partes o revelando al sacudir el brazo que lo hacen pensando en las batuecas.

Dando un diario cuenta de los personajes que habían asistido a la tribuna diplomática de la Cámara, dijo que también estaba el Introductor de Ministros, señor **Soler y Guardiola;** yo, que no conozco al Introductor de Ministros, sé que se llama Soler y Baró, y que Soler y Guardiola fué Ministro de España en Cuba y hoy es Embajador de España en la República Argentina.

Entonces quedemos en que las noticias del periodismo moderno a base del cable y de los que imitan a los monaguillos, necesitan cuarentena y muchas desinfección sanitaria.

Por fin: demos de mano la burla de un diario español, la chacota de un diario español, la inconveniencia de un diario español que debe pensar como quiera, pero no debe burlarse de nadie y menos de Cuba en estos momentos (cada cual juzga como entiende), ¿tiene la culpa España, tienen la culpa el resto de los españoles? Por las astracanadas y los insultos de un españolísimo arrepentido, vamos nosotros, los que tenemos el valor de nuestras convicciones y la honradez de no ocultarlas, vamos, digo, a culpar a Cuba y a todos los cubanos? Eso quisieran ellos.

La verdad es que no vale la pena de tomarlo en serio. Por si alguien lo tomase, yo confío en que el señor Presidente de la República querrá aplicar a España el "arancel" moral de nación tan favorecida como Venezuela, siquiera no sea más que por haber consentido en ser fusilado en Santiago de Cuba un sargento del ejército cubano, nativo español y exsoldado español, antes que traicionar la fe jurada, en cuya fe descansan los poderes constituidos.

¿Que ya era ciudadano cubano? Perfectamente: la ciudadanía es posición político-social que se da el hombre, pero la entereza, el valor, el honor, la dignidad, el concepto del deber, son facultades de la raza que ratifica el pecho de las madres. De la España que pintan los que escupen al cielo no salen sargentos que sepan morir antes que traicionar al Jefe Supremo del Ejército.

Eva CANEL.

Juventud Asturiana

Matinée-bailable

La Junta Directiva de esta sociedad, en sesión celebrada en la noche de ayer, tomó entre otros acuerdos, el de celebrar una matinée bailable en los salones del "Blak Kat," en uno de los días del corriente mes.

Para la fijación de la fecha, y la organización de la misma, se nombró una comisión integrada por los entusiastas vocales señores Julio Valle, Ramón Pernus y José Cuervo.

Dentro de breves días, publicaremos el programa, fecha y demás detalles que con la citada fiesta se relacionen y que tanto entusiasmo ha despertado entre todos los miembros que componen sociedad tan entusiasta.

NECROLOGIA

En Matanzas, las señoras Agueda Cortés, viuda de Romero, e Isabel Pérez y Bacallao.

En Cárdenas, la señora Sarah Talio de Argiielles.

En Camagüey, a la edad de 93 años, la señora Ana García de Mugarra.

En Guantánamo, la señora Petronila Reinosa Guíala.

DESDE GÜIRA DE MELENA

Abril, 5.

Lamentable desgracia.

En la tarde de ayer ocurrió un triste suceso que llenó de consternación a este vecindario. Al descargar y pesar una carreta de caña en el próximo ingenio, Central-Güira, parece ser que uno de los cables del elevado se rompió, causando la muerte instantaneamente a un niño de 12 a 14 años de edad, hijo de nuestro apreciado amigo señor Cirilo Quiñones, dueño de la carreta y fruto que venía a descargarse al Ingenio.

Fué casual

Demás está decir que esta desgracia fué casual, convenciéndose de ello nuestras autoridades al acudir al lugar de la ocurrencia.

El Sepelio.

El cadáver del infortunado niño fué entregado a sus familiares, velándolo hasta las 10 de la mañana de hoy, hora en que se puso en marcha el cortejo fúnebre en dirección a la Necrópoli local.

Concurrencia inmensa formaba el séquito, yendo el carro mortuorio guiado por caballos con guadralpas y penachos blancos. Las autoridades locales y cuanto vale y representa en la localidad formaba parte de la comitiva.

Despidió el duelo el que esto escribe, quien en uno de los párrafos dijo: "A nosotros, nos toca acatar los designios del que todo lo puede, y pedirle dé resignación a esos infortunados padres que pasan por el dolor de tan irreparable desgracia."

Sírvales a ellos de lenitivo, como igualmente a sus buenos tíos, **Manengue** Quiñones y urelio Barrios, la expresión de duelo demostrada por el vecindario.

Buen viaje.

Hoy embarcan en el puerto de la Habana con rumbo a Islas Canarias, nuestros afectuosos amigos señor Francisco Salariche, y su digna esposa señora Caridad Vidal.

Obedece el viaje, a procurar **Pancho** reponer la salud quebrantada. Ojalá logre el intento, para tener nosotros la satisfacción de verlo regresar completamente bueno al seno de esta localidad donde tanto se les quiere.

LA A.

Los nuevos Parias

(Viene de la primera).

cargo del referido templo. Todo cambio se avisará por el ministro que cese, acompañado del entrante y diez vecinos más. La autoridad muncipal, bajo pena de destitución y multa hasta de mil pesos por cada caso, cuidará del cumplimiento de esta disposición; bajo la misma pena llevará un libro de registro de los templos, y otro de los encargados. De todo permiso para abrir al público un nuevo templo, o del relativo a cambio de un encargo, la autoridad municipal dará la noticia a la Secretaría de Gobernación, por conducto del Gobernador del Estado. En el interior de los templos podrán recaudarse donativos de objetos muebles.

"Por ningún motivo se revalidará, otorgará dispensa o se determinará cualquier otro trámite que tenga por fin dar validez en los cursos oficiales, a estudios hechos en los establecimientos destinados a la enseñanza profesional de los ministros de los cultos. La autoridad que infrinja esta disposición será penalmente responsable, y la dispensa o trámite referidos, será nulo y traerá consigo la nulidad del título profesional para cuya obtención haya sido parte la infracción de este precepto.

"Las publicaciones periódicas de carácter confesional, ya sea por su programa, por su título o simplemente por sus tendencias ordinarias, no podrán comentar asuntos políticos nacionales ni informar sobre actos de las autoridades del país, o de particulares, que se relacionen con el funcionamiento de las instituciones públicas.

"Queda estrictamente prohibida la formación de toda clase de agrupaciones políticas cuyo título tenga alguna palabra o indicación cualquiera que la relacione con alguna confesión religiosa. No podrán celebrarse en los templos reuniones de carácter político.

"No podrá heredar por sí ni por interpósita persona ni recibir por ningún título un ministro de cualquier culto, un "inmueble" ocupado por cualquiera asociación de propaganda religiosa o de fines religiosos o de beneficencia. Los ministros de los cultos tienen incapacidad legal para ser herederos, por testamento, de los ministros del mismo culto o de un particular con quien no tengan parentesco dentro del cuarto grado.

Los bienes muebles o inmuebles del clero o de asociaciones religiosas, se regirán, para su adquisición, por particulares, conforme al artículo 27 de esta Constitución.

"Los procesos por infracción a las anteriores bases, nunca serán vistos en jurado."

Los judíos, que hasta la iniciación de la guerra europea, fueron tan perseguidos en Rusia, seguramente nunca guardaron condición tan humillante como la que pretende crear a los sacerdotes católicos la Constitución de Querétaro. Y digo a los sacerdotes católicos porque de hecho, la católica es la religión única en Méjico, porque contra la iglesia católica exclusivamente van dirigidas todas esas prohibiciones e indignidades y porque a los "ministros" de los otros cultos les es muy fácil evadir o burlar esas disposiciones, por cuanto la inferior organización de sus respectivas iglesias los hace menos distintos o, como diría Darwin, más del color del medio en que viven. Y he aquí que en el preciso momento en que la autocrática Rusia pronuncia la definitiva liberación de aquella raza, los "libertadores" de Méjico pretenden fundar una servidumbre, una nueva casta de parias: la de los sacerdotes católicos.

Obsérvese que el artículo 130 desde muy al principio dispone:

"La ley no reconoce personalidad alguna a las agrupaciones religiosas denominadas "iglesias".

Y esto, que para un lector superficial no ofrece particularidad digna de reparo, para una persona hecha a la disciplina jurídica revela con negros perfiles toda la profana y tosca ignorancia de esa turba de filisteos que sin noción alguna de la ciencia jurídica se ha atrevido a poner la indocta mano en la Ley fundamental de la República, sin sospechar siquiera la perfecta armonía que debe reinar entre las distintas partes de un mismo cuerpo de leyes.

Cuando se comienza por negar y desconocer la personalidad jurídica a un organismo cualquiera, necesariamente debe concluirse, a menos de ser un "constitucionalista" a la mejicana, que ese propio organismo no puede ser sujeto de obligaciones legales; pero negar una personalidad jurídica y luego abrumarla bajo el peso de los deberes, es inconsecuencia manifiesta.

Y lo más curioso es que al propio tiempo que la Constitución de Querétaro niega y desconoce a las "agrupaciones religiosas denominadas iglesias", la propia Constitución pretende crear esas iglesias. Porque, ¿qué cosa sino una iglesia vendría a ser esa original asociación creada por el artículo 130 entre el sacerdote encargado de un templo y la corporación de diez vecinos que la propia Constitución trae entre sus más curiosas innovaciones? Si la asamblea de "pelados" reunida en Querétaro hubiera conocido nociones siquiera de historia religiosa, si conociera al menos lo que sabe todo el mundo, a saber, la historia del apostolado de San Pablo, desde el camino de Damasco por todo el mundo griego, entre el odio y las intrigas de las sinagogas y juderías de la diáspora, si sospecharan siquiera el origen y el valor de las palabras de este hermoso idioma nuestro, tan rudamente profanado en aquel documento lastimoso, sabrían que precisamente esa asociación entre diez fieles y un sacerdote encargado del templo, esa vendría a ser la iglesia típica de los primeros tiempos cristianos, si ella fuera el resultado de la libre y espontánea voluntad de asociarse para elevar los corazones a Dios, y no la tiránica imposición de la fuerza brutal y homicida sobre el derecho y la debilidad.

Como antes hemos visto, por virtud de otros artículos de la Constitución de Querétaro el sacerdote católico no puede ser ni maestro ni funcionario público. Las corporaciones religiosas, por su parte, no pueden poseer ni aun aquellos edificios destinados a su objeto inmediata y directamente; y ahora el artículo 130 agrega las siguientes prohibiciones y limitaciones:

I.—El desconocimiento de toda personalidad como sujeto de derechos pero no de oblicaciones y afrentas;

II.—La limitación del número de sacerdotes que ha de haber en cada poblado por parte de la autoridad civil;

III.—El requisito de que el sacerdote tenga la misma calidad que se requiere para ser Presidente, esto es, mejicano por nacimiento, como si fuera llamado a las más altas funciones de la República, que lo desconoce hasta como simple ciudadano;

IV.—La prohibición al sacerdote de opinar respecto de las leyes, del gobierno en general y autoridades en particular, no solo en público sino hasta en reuniones privadas;

V.—La privación del voto activo y pasivo;

VI.—La prohibición de asociarse con fines políticos;

VII.—La sumisión del párroco o sacerdote encargado de un templo a una junta de diez vecinos, y la de ésta y aquellos a la autoridad municipal, aún en los asuntos de orden económico del templo;

IX.—La obligación de comunicar a esa misma autoridad todo cambio de personal y cualquiera modificación ocurrida en el propio templo;

X.—El desconocimiento oficial de toda ciencia adquirida en los seminarios y demás institutos de enseñanza religiosa al prohibir que en ningún caso ni forma ni por ningún motivo pueda revalidarse en los establecimientos oficiales el estudio que se haya hecho en aquéllos;

XI.—La prohibición a las publicaciones católicas de dar opiniones y aún simples informaciones respecto de asuntos políticos nacionales y actos de las autoridades civiles;

XII.—La impuesta a las agrupaciones políticas de ostentar título o emblema religioso alguno;

XIII.—La incapacidad de los sacerdotes para heredar por testamento y, por último,

XIV.—La prohibición de que pueda hacérsele justicia en ningún caso puesto que no permite que se les juzgue por el jurado, forma la más perfecta de la justicia según la propia Constitución.

Después de ésto, ¿qué queda de personalidad humana,

Singular mentalidad la de esos hombres que comienzan por exigir al sacerdote la más alta de las condiciones políticas, la de mejicano por nacimiento, para hacer de él menos que un simple ciudadano, menos que un extranjero, menos que un vagabundo, menos que un asesino, menos que un parricida!

Menos que un simple ciudadano porque a éste, a cambio de todas las ventajas, no se le exige el requisito del nacimiento, sino que le basta con la adopción de la nacionalidad, menos que a un extranjero porque a los extranjeros no solo no se les imponen deberes humillante e incapacidades de derecho civil, sino que se le dispensa toda la protección de la ley, puesta aparte la que pueda recibir de su gobierno; menos que a un mendigo porque si a los que son también se les niega la ciudadanía como al sacerdote, al menos se les deja tranquilamente en su tono menos que un criminal porque hasta el ladrón y el asesino, hasta el hombre que arrebata la existencia de sus padres, hasta la madre que afrenta a la naturaleza extrangula en su cuna al hijo que llevó en las entrañas, a todos ellos la Constitución de Querétaro les reconoce el derecho, elemental pero supremo, de que se les haga justicia, el derecho de ser juzgados por un jurado de hombres libres, mientras que al sacerdote, ya lo sabéis, a ése no le alcanza la garantía y el beneficio del jurado, a ése, como si fuera una bestia rablosa, lo que entregarlo a la venganza secreta de un juez pagado y fanático, o a un juez de consigna, que es la negación misma de la justicia!

Y a esto se llama en Méjico Libertad! Pues bien; ¡maldita sea la libertad si tales son sus frutos! ¡maldita sea la libertad si para encarnarla en realidades palpitantes, no tiene otros hombres ni otros medios que los medios y los hombres de Querétaro!

Querido MOHENO.

¿Queréis tomar buen chocolate y adquirir objetos de gran valor? Pedid el clase "A" de MESTRE Y MARTINICA. Se vende en todas partes.

"LA VAJILLA"

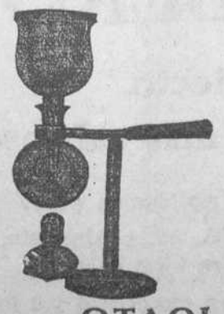

El refinamiento del gusto es la muestra más grande de cultura que puede dar una familia. Comprando la cafetera de CRISTAL, demostrará usted su buen gusto.

OTAOLAURRUCHI Y Co.

GALIANO Y ZANJA. TELEFONO A-4080.

Agencia MATAS

c 2663 alt 1t-11 1d-14

A la altura de la situación está vendiendo la gran mueblería

"LA IDEAL"

JUEGOS DE CUARTO LAQUEADOS, MARFIL, GRIS VERSALLES Y DE CAOBA, CON INCRUSTACIONES DE MARQUETERIA; MAGNIFICOS JUEGOS DE COMEDOR; JUEGUITOS PARA SALA TAPIZADOS; CAMAS DE HIERRO, Y MIMBRES FINOS DE ALTA NOVEDAD.

ANGELES, 16

TELEFONO A-5058

C2269 alt. 8t-30

TEATROS

NACIONAL

Inaúgrase hoy en el Teatro Nacional la temporada cinematográfica, exhibiéndose películas de la Empresa Casanova y Compañía.

La función es corrida. Se proyectarán las cintas tituladas **El terrible** [illegible] **Menan Lescaut.**

FAYRET

Hoy, miércoles blanco, se pondrá en escena **La tía de Carlos.**

Y se completará el programa con las canciones de Manolita Ruiz, los bailes del trío España y los actos de humorismo de Arcos.

CAMPOAMOR

El programa de esta noche está lleno de atractivos. Habrá función desde las 10 de la mañana: se estrenarán cintas cinematográficas y en la matinée y en la tanda de las ocho y cuarto se exhibirá el episodio cuarto de la serie **La mano negra,** interpretado por Grace Cunard y Francis Ford.

En la tanda de las cinco, se exhibirá **cazadora de hombres,** por la genial actriz Mery Fuller.

MARTI

El popular teatro de Martí anuncia para hoy un programa excelente.

En primera tanda, **La niña mimada;** en segunda, **P'al otro barrio;** en tercera, **La alegría de la huerta.**

COMEDIA

El cuadro dramático del Centro Gallego da hoy la función acostumbrada, poniéndose en escena el idilio de Santiago Rusiñol **El Patí Blau** y la zarzuela de Puiggardí y Esquerrá, **¡Permetim!**

APOLO

Esta noche, gran función extraordinaria con un programa escogido.

MAXIM

En la primera tanda de la función de hoy, miércoles, películas cómicas.

En segunda, **El Calvario de una mujer,** cinta pasional en cuatro partes, y en tercera, **La mujer de los sueños,** espléndida cinta de argumento interesante, interpretada por Diama D'Amore y Lupi.

FAUSTO

Para las tandas primera y cuarta han escogido tres de las más chistosas comedias de Canillitas.

Los designios del amor, bellísima obra dividida en tres partes, será exhibida en la tanda segunda.

Y en la tercera tanda se estrenarán las cintas tituladas **Sombras** y **El tiempo es oro.**

NUEVA INGLATERRA

Primera y tercera tandas, **Don José, barquinista** y **En el torbellino.** En segunda, **La amante desconocida.**

LARA

En primera tanda, **El último o El vencedor de los obstáculos;** en segunda y cuarta, estreno del drama titulado **Ya se vengarte.**

PRADO

En primera tanda, **El ojo de Dios;** en la segunda, **El fantasma del pasado,** y en la tercera, los episodios 5 y 6 de **El círculo de sangre.**

FORNOS

En primera tanda, **La mariposa de oro;** en la segunda, los episodios 3 y 4 de **El círculo de sangre.**

MONTECARLOS.—

El cine predilecto de las familias, todos los días estrenos.

Revista Ojanguren

Publicada por la Academia Práctica Mercantil

DIRECTOR: A. G. OJANGUREN

OVIEDO

A los alumnos que hayan pertenecido a esta Academia, y a cuantas personas simpaticen con esta publicación se les invita a que honren con sus nombres la lista de suscriptores.

La suscripción es de dos pesos oro al año y los boletines de suscripción pueden recogerse en la Secretaría del Centro Asturiano.

c 2538 alt. 5t-7 1d-11

ARTICULO

Para regalos, Juguetes, Curiosidades, y cuanto necesite para el hogar, lo encontrará a precios asombrosos, en

LA SECCION H, BELASCOAIN 27

c 3310 alt 1d-1 4t-4

Chrysanthemos, Rosas y Plantas de Fabricación Francesa

PRECIOSO Y EXTENSO SURTIDO ACABA DE RECIBIR

"LA SECCION X" - OBISPO, No. 85

Habaneras

(VIENE DE LA PAGINA CUATRO)

La función de despedida

La última jornada.

Rendida fué anoche, con **Mancha que limpia,** por la gran Compañía Dramática Española que desde mediados de Marzo ha venido actuando en el Nacional.

Numerosa la concurrencia.

Brillaba entre ésta, y en notoria mayoría, el público selecto de las pasadas noches de abono.

Al final de la representación, llamados al palco escénico María Guerrero y Fernando Diaz de Mendoza, se les hizo objeto de una de las manifestaciones de cariño más espontáneas, más prolongadas y más ruidosas que pudiera imaginarse.

Resonaron los aplausos, atronadores e incesantes, en la sala de nuestro primer coliseo.

Salen hoy para Matanzas.

Allí se les espera, con un **lunch,** en el Centro de la Colonia Española.

El debut, con **La Enemiga,** la obra que puede considerarse como el **clou** de la temporada, ha sido dispuesto para la noche d emañana.

Trabajarán viernes y sábado.

Y el domingo, ya de nuevo en la Habana, esperarán la salida del **Alfonso** para regresar a España.

Desembarcarán en la Coruña.

Enrique FONTANILLS

LA CASA QUINTANA
ES LA CASA DE MODA
La preferida por las personas de gusto más delicado.
EXPOSICION PERMANENTE
de Joyas y objetos de arte. Visite nuestros departamentos y encontrará lo que usted necesite.
Galiano, 74-76. Tel. A-4264.

Nuestros HELADOS y CREMAS
Se confeccionan con productos de primera calidad y con maquinaria eléctrica.
¡RIQUISIMOS E HIGIENICOS!
"LA FLOR CUBANA", GALIANO Y SAN JOSE

Los Estados Unidos...

(VIENE DE LA PRIMERA)

países generalizada después a Inglaterra y al Japón y que tanto ha estrechado las relaciones de esos países en la paz y en la guerra.

Aparte esos cambios de relaciones fraternales como dice también el Mensaje cubano, no hay duda alguna sobre la gran utilidad que ambos países pueden hallar en la cooperación guerrera. Cuba puede adquirir más barcos y fomentar y dar forma definitiva a su ejército con el apoyo financiero de los Estados Unidos y éstos hallarán en los puertos cubanos bases para su defensa marítima.

Se espera según "The New York Tribune", del dia 6, que los Estados Unidos discutan los planes de guerra con una Comisión de dos Aliados que se formará de los tres elementos, cicil, militar y naval.

Las cuestiones más urgentes son la económica y la naval, incluyendo esta última, la importantísima de los transportes de víveres y municiones.

La nación más necesitada de dinero es Rusia y también de ingenieros para la rápida construcción de sus ferrocarriles vicarios, como hoy se uiere decir, o secundarios como decimos, detrás de las trincheras.

Los Estados Unidos se preparan a levantar fondos por valor de pesos 3.502.558,629, para el primer año de la guerra, según el "Sun" del dia 5. Cerca de $42,000.000,000 se emplearán en establecer sólidamente un ejército de 1.000,000 de hombres cuya leva se hará por compulsión o de manera obligatoria, sin que esto constituya por ahora el establecimiento definitivo del servicio militar obligatorio en los Estados Unidos.

Se impondrán grandes contribuciones y se llegará a que tributen todos aquellos que tengan sueldo o renta a partir de 1,500 pesos. El propósito del Presidente Wilson, y por ello merece grandes alabanzas es que los enormes gastos de la gigantesca guerra no la paguen las generaciones futuras, lo que sucedería si se emitiesen Bonos a largo vencimiento, sino que han de gravitar sobre las fortunas de la actual generación por medio sólo de contribuciones e impuestos. Puede ser que la magnitud de los gastos sean tantos que habrá que recurir a alguna emisión de papel del Estado.

El entusiasmo guerrero en los Estados Unidos ha llegado a su apogeo. Se han alistado muchos más marinos y marineros que los que se pedían por las autoridades. Las Universidades y Colegios arden en deseos de demostrar su patriotismo y se enganchan en el ejército por millares.

Roosevelt, dice el "Sun" del dia 7, ya se conforma en su ardor patriótico, con reclutar su ejército para ir a Europa aunque no sea él quien lo mande; y William Yenning Bryan, el extra pacifista, el que se separó del gabinete del Presidente Wilson cuando éste mandó sus primeras protestas a Alemania por la guerra submarina, se ha ofrecido por cable, desde la Florida donde ahora reside, según dice "The Sun", del dia 6, para incorporarse en las filas como simple soldado.

Los astilleros trabajan febrilmente para construir cazadores de submarinos y los Boy-Scouts entrarán en el Cuerpo de señales según dice "The World" del dia 6. Ese mismo periódico en el número del dia 7 dice que un sindicato de millonarios neoyorquinos presididos por H. P. Davison y P. P. Morgan ha telegrafiado al Gobierno de Washington que comprarán un gran campo de aviación en Long Island y que sufragarán los gastos para educar a los aviadores que se presenten en grupos de cien.

La necesidad de atender en lo posible a la escasez de alimentos ha despertado hasta su máximum la actividad del pueblo americano. Dice el "World" del dia 6 que la codicia de los especuladores no tiene límites y que por ahora van a "operar" en principalmente para aumentar el precio del trigo y de la harina que habían acaparado en previsión de la guera que ha estallado.

M. Harry C. Douglas publica en "The New York Tribune" del dia 6 un largo artículo aconsejando al pueblo americano que adopte los planes socialistas de Australia para combatir a sus especuladores.

En Washington se ha nombrado una Comisión que ha de averiguar la cuantía de las existencias de granos, carnes y vegetales en toda la Unión según el "Tribune' del dia 6.

Las patatas están escaseando y han alcanzado precios inverosímiles, dice ese mismo diario. Cuenta que un cultivador pidió prestados 7,500 pesos para comprar en el Aroostook Country una finca para sembrar patatas. De este tubérculo compró para semilla hasta 2,500 pesos; cuando recogió la cosecha la vendió en 20,000 pesos.

Los Senadores Reed y Mc. Cumber han llevado a la Cámara proyectos de ley para fomentar toda clase de productos para la alimentación; así lo dice "The Sun" del 7 de Abril.

En Conecticut se está sembrando menos tabaco y más patatas, según le dicen desde Hartfort al "Sun" del dia 6.

"The New York American" del 7 dice que el Cónsul de los Estados Unidos en la Habana ha dicho en un cable que la zafra de Cuba será de 2.500,000 toneladas o sea 800,000 memos de la calculada. El tiempo desfavorable la ha disminuido en 300,000 toneladas, y el déficit del resto de 500,000 toneladas se atribuye razonablemente a la insurrección y sus desmanes.

Cayetana Valdés

Realiza un hermoso surtido de encajes filet a mitad de precios. Sólo ocho días estará en Obispo 56, esquina a Compostela, desde las nueve hasta las 3.

8374 13a-t

EL SARATOGA...

(VIENE DE LA PRIMERA)

Angel de la Peña, Gustavo Bolio, Concepción Padilla, Pura Muñoz, Gregoria S. de Puerto, Juan Puerto Lara y familia, Miguel Bustamante, Cora de Haro, Enrique Cantarell, Isabel Vargas, Jesús Marqueda, José Martínez, Eugenia Portal, Enrique Aguado, Manuel Taboada, Bonifacio Díaz y Valerio Ramírez.

De Tampico llegaron los señores William Gilman y señora, ingeniero, Norman Borchardt, escritor y Eutuino Espinosa, German Rosales y Maxwell Stevenson, comerciantes; y de Veracruz, el profesor Samuel Juman, e labogado Alberto Franco, señora Josefa Gil y tres hijos, comerciantes Manuel Flores, Alfredo Nader, Miguel Velazquez, Amaro Saldaña, señora Angela Cedergren e hijo y señora Amalia Franca, todos los cuales desembarcaron libremente.

A once pasajeros de segunda le fué aplicado el baño contra el tifus.

En tránsito van los señores A. Ríos, J. de Cabo y familia, A. Delgado y señora, F. de Zárate, M. de Gómez y señora, A. de los Cabos, E Díaz, J. Babal, A. Echanove, A. Ruiz, A. Bolio, M. y F. Febles, J. de Ruiz, S. Rivas, D. y C. Maristany, A. de la Cruz, A. Peñaranda, P. y A. de Peza, A. de la Fuente, F. Vidal y varios americanos.

ALEMANES QUE NO PUDIERON EMBARCAR

En el vapor "Monterrey" pretendieron embarcar en Progreso, doce súbditos alemanes que deseaban ir a New York, pero la casa consignataria se negó a venderles los pasajes.

EL "TENADORES" PINTADO DE GRIS

Después de las nueve de la mañana ha llegado de New York, el vapor americano "Tenadores," de la flota blanca, conduciendo carga. 20 pasajeros para la Habana y 34 de tránsito para Centro América.

Este buque viene también pintado rigurosamente de gris.

Para la Habana llegaron en él los señores Raul Galletti, Aureliano Vélez, Joaquín Triguis, Franck Téllez, George Nye, José Serrano, Rogelio Canedo y otros.

SE INSUBORDINO LA TRIPULACION.

A poco de salir el "Tenadores" de New York fué alcanzado por una tormenta de agua y viento que le causó algunas averías ligeras en cubierta.

Aprovechando esta oportunidad, la tripulación del barco americano se insubordinó pretextando además las causas de la guerra y exigiendo un 25 por ciento de aumento en sus sueldos para seguir trabajando lo que habían solicitado ya en New York, y aumento que se vió precisado a conceder el Capitán para seguir viaje, siendo éste el motivo de que llegara con varias horas de retraso

¿TRANSPORTE DE GUERRA?

Asegúrase que el "Tenadores" será en breve convertido en transporte de guerra del gobierno americano, por reunir para ello buenas condiciones de capacidad.

EL CORONEL JANE

Esta mañana se ha hecho cargo nuevamente de la Capitanía del Puerto el coronel señor José M. Jané, que se encontraba en el interior de la república desde el comienzo de la revuelta liberal y que regresó anoche a la Habana por el tren procedente de Cienfuegos.

Como es sabido, el coronel Jané, ha prestado valiosos servicios al gobierno del general Menocal, especialmente en las costas y captura de los puertos que estuvieron en poder de los sediciosos.

En compañía del Capitán del Puerto regresaron a la Habana los prácticos de este puerto señores Baldomero Pérez y Modesto Garcia que han hecho dos meses de campaña a las órdenes de aquél.

EL VIGILANTE CHAO

Con el coronel Jané ha regresado también a esta capital el activo e inteligente vigilante de la policía del puerto habanero señor Antonio Chao, que ha realizado numerosos trabajos en la campaña contra los revolucionarios.

EL "SAN JOSE"

De Boston llegó esta madrugada este vapor americano con carga y un solo pasajero: el vendedor español señor Manuel González.

BUQUE INGLES ARMADO

Procedente de Cardiff como anunciamos hace días, llegó anoche el vapor armado inglés "Fairhaver," que trae un cañón a popa y está todo pintado de gris.

Demoró 21 días en el viaje y viene en lastre para tomar un cargamento de azúcar para conducirlo a un puerto de Francia.

SALIO EL "MIAMI"

Para Key West, salió el vapor correo "Miami" con 60 pasajeros entre ellos los señores P. A. Millet, E. Bingedenolas, Luis San Juan, Ricardo Amézaga, Tomás Mesa, Pablo Ferrer, Julio López, Esperanza Fernández, Oscar Poey, Manuel Núñez, F. C. Jiménez, Rómulo S. Bravo, los mejicanos Alonso Gasque, Amelio Puerto, señora Amparo Necoechea y tres hijos, el alemán Henry Averbeck y los demás americanos.

Suscríbase al DIARIO DE LA MARINA y anúnciese en el DIARIO DE LA MARINA

Cuba y el tratado...

(VIENE DE LA PRIMERA)

y que también han nombrado comisiones para que estudien la cuestión de tratados comerciales entre sí, para venir a surtir sus efectos, manufacturas y productos, después de la terminación de la guerra europea. Los países mencionados han dado este paso previendo el beneficio que puede resultar de dichos tratados, pues todos los hombres de negocios y los estadistas saben perfectamente bien que después de la terminación de la guera, la competencia resultará más reñida por causas provinierdo de las condiciones establecidas por la misma guerra.

Comparece ante usted esta Comisión con el objeto de hacerle presente lo conveniente que sería, tanto para Cuba como para los Estados Unidos concertar un tratado de reciprocidad que redundaría equitativamente en beneficio de ambos países.

Nosotros estamos firmemente convencidos de que ahora es el tiempo más apropósito para comenzar la propaganda abogando este tratado por varias razones, algunas de las cuales exponemos.

Las relaciones amigables entre la República de Cuba y los Estados Unidos nunca han estado más cordiales y más estrechas como hoy y bien manifiestas están al recordar las recientes últimas epresiones de los Ejecutivos de ambos países, el señor Presidente Menocal y el señor Presidente Wilson.

Sabemos por experiencia del pasado el arduo trabajo que le costó a Cuba concertar un tratado de reciprocidad con los Estados Unidos debiéndose esta oposición al desconocimiento de las condiciones comerciales de la Isla y la riqueza de la misma, e ignorándose también de la sincera amistad y simpatía de los buenos cubanos hacia los Estados Unidos y sus instituciones y el pueblo americano, pero con el tiempo la situación se esclareció.

Hoy, más que nunca, se puede demostrar palpablemente al Gobierno y al pueblo americano y convencerle de los beneficios comerciales que le reportaría a su país si concertase un tratado de reciprocidad con la República de Cuba, viniendo a comprobar los hechos la actual guerra Europea, demostrándole la diferencia en millares de pesos, pues cuando Cuba, antes de la Guerra Europea, importaba sólo el 30 por ciento de los países europeos, lo que está ocurriendo hoy en bien distinto. La Comisión no tiene a la mano cifras o estadísticas, pero es bien sabido que la diferencia entre las importaciones de los Estados Unidos a Cuba y vice versa, antes y después que se estaba de la guerra europea, es enorme la suma de millones y favoreciendo a los Estados Unidos, que antes tenía que hacer frente a la competencia de los países europeos para vender sus productos en Cuba. Demostrando esta enorme diferencia, puede decirse, que si antes de la guerra Cuba hacía el 30 por ciento de sus importaciones de los Estados Unidos, ahora importa el 80 por ciento. Es un argumento insuperable para presentar a los americanos para que concierten un tratado de reciprocidad de mutuo y equitativo provecho para ambos países, para que sigan después de la Guerra. No es una tarea difícil convencer a los hombres de negocios en Cuba de la conveniencia de un tratado semejante.

Hoy, Cuba está produciendo mucha más azúcar que ningún otro país del mundo y mucho más que nunca, y su precio es el más alto que se ha visto hasta hoy, obedeciendo a que los países Europeos que antes producían una cantidad enorme de azúcar de remolacha que hacía la competencia con el azúcar cubano, han tenido que suspender su fabricación, pero no hay para creer que terminada la guerra, los países que antes fabricaban azúcar no volverán a emprender la fabricación y a producir las enormes cantidades de antaño, volviendo a entrar en competencia con el producto cubano, y siendo los Estados Unidos el mejor mercado del mundo para la venta del azúcar y el país que consume más de este producto no solamente por cabeza sino en la cantidad total que no iguala ningún país del mundo, y por la proximidad de su mejor mercado, a Cuba le conviene sobremanera concertar el tratado de reciprocidad a que nos referimos.

La Comisión no tendrá que exponerse largamente para demostrar las palpables ventajas y beneficios a Cuba, tener un mercado seguro para su principal y mayor producto, el azúcar. Un tratado de reciprocidad beneficiando el azúcar daría por resultado que el azúcar se habría vendido tan pronto termine la zafra, pero si el producto tuviera que competir con los azúcares de Europa, tendría que venderse como se pudiera, como resultaba antes de la Guerra Europea, y mucho quedará en los almacenes para vender.

La Comisión viene a suplicar a usted encarecidamente que someta el asunto al señor Presidente de la República, el señor General Mario G. Menocal, para interesarle a nombrar una Comisión para estudiar el asunto, incluyendo la recopilación de los datos estadísticos necesarios relacionados con el mismo, y cuando los trabajos de la Comisión nombrada concluyan, tenga a bien el señor Presidente a lanzar un manifiesto a los hacendados azucareros y hombres de negocios del país para concurrir a un meeting magno que podría celebrarse bien en el Teatro Nacional o algún otro local adecuado.

Algunos de los miembros de esta Comisión han sondeado y palpado las opiniones de hombres eminentes en Cuba sobre esta cuestión y todos están de acuerdo de que el tiempo es oportuno para que Cuba tome la iniciativa en este asunto. La Comisión nombrada por el señor Presidente también podrá estudiar los beneficios que reportaría sobre el tabaco y otros productos del país bajo un tratado de reciprocidad con los Estados Unidos. En cuanto al tabaco, si únicamente se consigue de los Estados Unidos la derogación de la Ley prohibiendo la importación de tabaco en cantidades menores de 3,000, o bien modificarse permitiendo la entrada de tabaco en menor cantidad de 3,000 tabacos, o sean 100, la industria tabaquera reportaría un beneficio enorme en el ensanchamiento del campo de acción. Algunos estadísticos de Cuba podrán hacer la observación de que no le conviene a Cuba rebajar sus aranceles por necesitar de todo el producto para la mantención del Gobierno, pero esta objeción bien podría remediarse aumentándola en parte de manera que las entradas totales de las aduanas cubanas no resultarían mermadas.

Protestamos todas las seguridades de nuestra estimación y somos de usted muy respetuosamente

(F.) Presidente, **Thos F. Kennedy.**—Vicepresidente, **Miguel Morales.**—Tesorero, **M. J. Freeman.**—Secretario. **Francisco Johanet Elgin T. Curry.**

El general Núñez ha tomado con plausible interés el asunto y lo ha sometido a la consideración e ilustrador parecer del Honorable señor Presidente Mario G. Menocal.

La alteración del...

VIENE DE LA PRIMERA PAGINA

mado, asistir a un consejo de guerra que ha de celebrarse, en el cual está acusado el comandante señor Julio Aguado.

A juzgar por las noticias que hemos recogido, cuando en los comienzos de la revuelta el coronel Pujol se dirigía con las fuerzas de su mando a Camagüey a bordo del crucero "Cuba," el comandante Aguado que formaba parte de ellas hubo de decir que **él no haría armas contra los alzados porque eran cubanos.**

Esto dió lugar a que se le dejara arrestado en dicho barco y que se iniciara el sumario correspondiente que ahora terminará con el consejo en el cual es acusador el propio coronel Pujol.

OFRECIENDO PROCEDIMIENTO

El Juez de Instrucción de la sección tercera, con el escribano Maezti, cumpliendo exhorto del Juez de Instrucción de Puerto Padre ofrecieron esta mañana procedimiento al señor Presidente de la República en la causa que los injurias contra él se sigue a Ramón Villaveral y Francisco Roig.

El señor Presidente optó por la vía del Juzgado de Instrucción.

NOTICIAS DE GUANTANAMO

Hemos recibido algunos, muy pocos, periódicos de Guantánamo, cuyas fechas, alcanzan al 21 de febrero último.

No obstante ese atraso, debido sin duda a la falta de comunicación, vamos a reproducir las noticias de más tuito que encontramos en dichos periódicos y las cuales por lo inexactas, resultan curiosas:

De **La Voz del Pueblo:**

Un cable importante

Un cable importante, ha recibido hoy d eFerrara el doctor Gonzalo Pérez André, jefe del movimiento en esta ciudad y su término, diciendo lo siguiente:

New Yorñ, 19 de febrero, 1917.

Coronel Gonzalo Pérez.

Guantánamo.

Mantengan espíritu opinión; aquí informada busca ya soluciones justas. Felicítote.

Ferrara.

De **La Mañana:**

El "Patria," hundido por el "Cuba" en prolongado combate. Los puentes volados. Comisión de Arbitraje. ¿Herido Loynaz?

Aunque incompleta, nos llega la noticia de que frente al Cabo Lucrecia, y después de un prolongado combate naval sostenido por los barcos de guerra cubanos "Cuba" y "Patria," este último fué hundido.

Al frente del "Patria' iba el Comandante González del Real y del "Cuba" el Comandante Villegas.

Con motivo de la gravedad de la actual situación, se dirige a Cuba, con objeto de ayudar a un buen arreglo, una Comisión de Arbitraje. Actualmente se encuentra en Tampa, Flo. y probablemente llegará a la Habana mañana, 22.

El doctor Carlos Manuel de Céspedes, Ministro de Cuba en Washington, acompañará a esa Comisión, lo mismo que el doctor Orestes Ferrara.

Nos llegan noticias que indican que el General Loynaz del Castillo ha sido gravemente herido.

Como ya publicó **La Mañana,** el general Loinaz se dirigía con sus tropas de Pinar del Río a la Habana, con objeto de ayudar las tropas del capitán Castro, que se encontraban en Calabazar.

Se nos dice que las tropas enviadas por el comandante Rigoberto Fernandez están a punto de tomar la ciudad de Manzanillo, que ha estado resistiendo hasta ahora.

El capitán Leopoldo García se dirige a Puerto Padre desde Holguín con un contingente regular de tropas.

Los puentes que han sido volados en estos días en la región oriental, son los siguientes:

El de Contramaestre, en el ramal de Bayamo a Manzanillo. El de Cauto en Palma Soriano fué averiado. Hay otros puentes que no podemos determinar y además algunas alcantarillas.

UNA ORDEN DEL ALCALDE

El Alcalde ha dirigido una comunicación al Empresario del teatro "Martí' ordenándole que se abstenga de sacar a escena la bandera alemana.

Además le advierte que debe tratar con respeto a los Inspectores Municipales.

Trató de suicidarse

Rosario de la Torre, natural de Cuma, de 43 años de edad y vecino de Armonía letra G, fué asistida esta mañana por el doctor Roca en el tercer centro de socorros, de una grave intoxicación por ingestión de bicloruro de mercurio.

Del caso conoció la oncena estación.

Detención de un circulado

El experto número 6, señor Salvi, detuvo esta mañana, por encontrarse circulado, a Francisco Pardo y Pardo y Pérez, vecino de San Nicolás número 114.

CINES
Correccionales

Habla doña Higinia Franca, viuda (sea por muchos años) de Cifuentes

Verán ostedes: Yo tengo
una hija y esta hija
se llama, para servir
a Dios y a ustedes, Emilia.
Emilia tiene nueve años,
dos meses y cuatro días
en el momento presente,
en buena hora lo diga.
Es rubia y blanca y parece
de cierto modo vestida
una americana joven,
quiero decir, jovencita.
Habla el cubano y un poco
el peninsular y aspira
a saber que es **gran dinner,**
on dic, cod-fish, y la lista
completa de las palabras
extranjeras que se estilan
en las crónicas sociales,
que ella lee y adivina
por intuición, según
me ha confesado. Precisa
advertir, buenos señores,
que es una gran recadista,
pues cuando va a la bodega
no la engañan. Ella mira
lo que le dan, ella cuenta
el arroz y las judías
porque ya se van poniendo
más caras que perlas finas.
¿Que no? Verán: Ayer tarde
le dí un **dollar** de mi vida
para que trajera papas,
arroz, frijoles, sardinas
en lata, que todo ello
no es nada, y el detallista
por cuatro pesetas justas
le hizo entrega de una libra
de patatas (tres patatas
y media... casi podrida);
trescientos cuarenta granos
de arroz, que no era canilla
y como siete docenas
de frijoles; las sardinas
a juzgar por el envase
eran de las más antiguas
y malas, pero costaban
el doble que antes, metidas
en su aceite de linaza,
pasando como de olivas.
Pero, señor bodeguero,
le dijo entonces Emilia,
¿cómo es esto? ¡Usted me cobra
una **exorbitancia indirna!**
¿Cómo es esto? El bodeguero,
replicóle: —Señurita:
créame, créame; compre
cuanto pueda, por su vida,
que hoy están los comestibles
baratos; irán pa arriba
y dentro de tres semanas
por las cuatro **pesetiñas**
no le daré los frijoles
que hoy se lleva.
—¡Ave María!
¿Es posible?
—Y tan posible.
—¡Pues no será maravila
que tengamos hambre!
—Hambre
precisamente, no dija;
janas de comer feroces,
delo por hecho, y si mira
por la verdad, ni los ricos
saldrán bien librados. Sija
mi consego y compre ahora
cuanto pueda en mercancías
de comer. A grandes males
grandes remedios.
Emilia
compró veinte **bacaladas,**
las arrobas por judías
los frijoles por arrobas
y el arroz por la medida
más grande, por **saco neto,**
que el arroz es en la Isla
principio, entremés y postre
de todo yantar y obliga
al que lo come a estar gordo
y contento de la vida.
Firmó la **fatura** el hombre,
pagó a toca teja Emilia
y le dijo al bodeguero,
voy a mandar más que a prisa
por todo eso, que el hambre
debe ser mala comida.
—El hambre, precisamente,
es no comer ni una **mija**
de pan, dijo el bodeguero,
hablando como hablaría
el propio Séneca. Bueno,
alquile una carretilla
y enviaréle todo eso
con la contra, que es la lista
de precios de esta bodeja
muy bien impresa.
En seguida,
antes de la media hora,
llegaba la carretilla
con un mozo, a buscar **es,**
que compró la señorita:
y se lo dieron. Más tarde
llegó otro con la misma
pretensión, el verdadero,
con un papel de la niña,
y se halló con que el mandado
ya estaba mandado.
Digan
si averiguada la estafa
no es claro, sin una pizca
de duda, que el estafado
es el que pierde, es la **víctima?**
Pues el bodeguero dice
que nones y nos obliga
a venir a este juzgado
a ventilarlo en justicia.
Ya sabe usted, caballero,
toda la verdad, no diga
que no he puesto bien los puntos
sobre las íes.
Higinia
Franca, viuda de Cifuentes,
su servidora y amiga.

C.

A las Cubanas.

Se cita a todas las cubanas que amen su patria para la Junta Extraordinaria que se celebrará el sábado 14 del actual a las tres de la tarde en la "Liga Benefactora de la Mujer" Neptuno número 273, bajos entre Infanta y Basarrate, para acordar cómo podremos ayudar a los hombres en estos críticos momentos, colocando nuestra nación a la altura de las más progresistas.

La Secretaria,
María de Cárdenas.

NOTARIO

Ha sido nombrado Notario de Cárdenas el señor Gustavo Pérez Maribona.

SIDRA CIMA
SUPERIOR A TODAS.
Importadores: SOBRINOS DE QUESADA.

El Problema de la Carestía

El problema de la carestía de la vida va agravándose con motivo de la guerra europea; ya ésta se ha extendido hacia esta parte de la América con la declaración de guerra de los Estados Unidos, y Cuba se ha unido a la misma, como lo solicitó en su mensaje el señor Presidente de la República.

El Gobierno está en el caso de tomar medidas que tiendan a evitar los horrores de una carestía aguda; pero estas medidas no deben constreñirse solamente a dictar una resolución que regule el precio de los artículos de consumo. En un estado de guerra como el que tenemos cualquier medida arbitraria que se tome se recibe como beneficiosa para las clases populares, porque hay que velar por la vida del pueblo, que es la base en que descansa la soberanía nacional.

Pero esto no quita para que se tomen acuerdos conducentes a procurar a los que lo necesitan alimento por otros medios que estén más en harmonía con la libertad, que siempre debe existir en una república, resolviendo el problema dando facilidades necesarias para el trabajo y fomentando el cultivo de los frutos menores.

Si se llega a dictar ese decreto vendría a resolver de una manera violenta e incompleta la cuestión, proporcionándole al pueblo la manera de que no pague los artículos a un precio que no podrían comprar de seguir aquéllos subiendo por virtud de la guerra. Sería una medida aconsejada por una fuerza mayor y que estaría en contraposición con lo que deben ser las cosas dentro de un estado normal como el que hemos tenido antes de ahora, y que no debe abandonarse por completo, porque así lo exigen la razón y la necesidad de vivir una vida de libertad e independencia.

No sabemos cuando se terminará el actual estado de guerra; ésta puede durar más o menos tiempo. ¿En qué condiciones quedaríamos cuando desaparezcan las causas que originaron esa medida violenta? Porque hay que pensar que las medidas de esta clase no se pueden dictar ni mantener en todos los tiempos; porque hay que darle al comercio las facilidades necesarias para que pueda desenvolverse. De lo contrario quedaría aquel subordinado al capricho de un gotierno y retrocederíamos a los tiempos en que el Estado era el que regulaba la vida de los ciudadanos.

Se ha aconsejado que se haga algo por el fomento de los cultivos menores como medio de abaratar la vida dentro del orden natural y la lógica de las cosas, y la secretaría del ramo viene estudiando el asunto. Es verdad que estos momentos no son los más propicios para pensar en eso; pero pasados los primeros ardores de la declaración de guerra y que se vea que una nación no puede permanecer siempre sin prestarle atención a problemas que son de orden esencialísimo para su existencia, es de esperar que el gobierno se ocupará como es debido del fomento de este ramo de nuestra agricultura, con el fin de que se normalicen las cosas para el porvenir.

Fernando Berenguer.

Dale Bombones a la Niña;
De los que tiene Mamá.
Hasta en sus juegos, los niños
QUIEREN
BOMBON PURGANTE
(DEL DR MARTI)
Es la purga indicada para los niños; no sabe a medicina. La toman con gusto, sin advertir que se les purga.
De venta en todas las boticas.
Depósito: "EL CRISOL", Neptuno esquina a Manrique.

La riqueza Pecuaria.

EL SECRETARIO DE AGRICULTURA PRESTA ATENCION PREFERENTE A LA MEJORA PECUARIA. PARADA DE SEMENTALES A ZONAS GANADERAS. CENTRO DE RECRIA EN SANTA CLARA.

Atendiendo al interés que despertó entre los campesinos y ganaderos el año pasado la creación de varias paradas de sementales que fueron estacionadas temporalmente en diferentes zonas ganaderas de las provincias de Santa Clara, Camagüey y Oriente, el general Emilio Núñez, Secretario de Agricultura, acaba de ordenar el establecimiento de ese mismo servicio durante estos meses de monta en aquellas comarcas que lo ameriten por su censo pecuario, a fin de que los agrarios en general encuentren las facilidades necesarias para impulsar el mejoramiento de sus animales sin costo alguno, único medio de reformar en poco tiempo zootécnicamente nuestra cría caballar y mular. Con tal motivo en esta semana se embarcarán con destino a Sagua la Grande cuatro reproductores—dos caballos y dos asnos—que constituyen la parada que ha de fijarse en dicha municipalidad. Asimismo salen otros tres ejemplares para Colón, tres para Cabañas y dos para Pinar del Río, los que se irán trasladando de una en otra localidad según la importancia pecuária de cada una de ellas.

Parte de este ganado y de otro que saldrá más adelante para diferentes lugares de las provincias restantes, fué adquirido ha poco en los Estados Unidos por la Comisión que al efecto hubo de designarse, encontrándose todo él en inmejorables condiciones por no haber sufrido trastorno alguno a raiz de su importación.

Además el general Núñez ha ultimado en estos últimos días el establecimiento del Centro de recría que ha de crearse por su Departamento en la provincia de Santa Clara, procurando que radique en una de las zonas de mayor densidad ganadera de la citada región.

Compre el DIARIO DE LA MARINA

Notas andaluzas

Almería.—Guasa andaluza.—Hallazgo de un moribundo.—Sensible desgracia.

Los almerienses han ideado un medio ruidoso de exteriorizar sus protestas contra los abusos de que son víctimas por determinada empresa y también de manifestar su descontento a las autoridades por la negligencia o falta de celo que éstas muestran en la defensa de los intereses del pueblo en general. Consiste el medio en proveerse cada vecino de un pito, un cencerro, o cualquier otro objeto que ocasione bastante ruido y a una hora fija, señalada de antemano, lanzarse a la calle, o desde los balcones de las casas y comenzar a tocar el instrumento de la manera más estridente posible.

En pocos días van ya dadas cuatro concerradas de esta clase, dirigidas principalmente contra el Gobernador señor Testor, habiéndose visto este obligado a tomar medidas para que el orden no se alterase, dado que los ánimos estaban bastante excitados. Ha sido reconcentrada la Guardia Civil en los pueblos próximos.

A pesar de tanto estrépito es lo más seguro que los almerienses no conseguirán hacer oir sus justas peticiones.

Cerca de la barriada de las Cuevas de las Medinas, en Almería, encontró la guardia municipal que allí presta servicios a un hombre que yacía en el suelo y presentaba una gravísima herida en la sien derecha, de resultas de la cual se encontraba en estado moribundo. A sus pies había una pistola que tenía el gatillo destrozado. Como el herido no podía articular palabra, se ignora si fué víctima de un crimen o de un suicidio, pudiéndose saber únicamente su nombre, que es el de Faustino Ortiz Escobosa, gracias a la cédula personal que se le encontró en el bolsillo.

Llevado a la casa de Socorro falleció en ella a los pocos momentos.

En derredor de este hecho reina la más absoluta oscuridad.

Muy sentida ha sido en Almería la muerte del capitán de caballería del Ejército, hijo de esta Provincia, don Gustavo Gómez Spencer, ocurrida en Burgos. Parece ser que estando realizando unas pruebas de equitación, al intentar saltar dos obstáculos, colocados a una distancia de 10 metros uno de otro, la yegua que montaba no pudo saltarlos cayendo y cogiendo debajo al desgraciado oficial, que quedó muerto con la cabeza horriblemente destrozada.

Estaba considerado como el mejor jinete del Ejército.

DESDE SANTIAGO DE CUBA

Marzo, 31.

La compañía de Opera.

Ante regular concurrencia, debido al estar que estamos pasando anoche se puso en escena en el teatro "Oriental" por la compañía de Opera del señor Bascale, "Rigoletto," la cual fué un alto artístico por parte de los artistas que cantaron particularmente el tenor que Hipólito Lázaro que escuchó grandes merecidos aplausos, teniendo que repetir a instancias del público la "Donna è mobile."

En uno de los palcos tuve el gusto de saludar a la también artista española señora Regina Alvarez.

En la Iglesia de Dolores.

Con motivo de la festividad de Idis, ha celebrado una gran fiesta religiosa la Iglesia de Nuestra Sebora de los Dolores que poseen los PP. Jesuitas al lado del hermoso edificio para Colegio.

Asistieron a la fiesta innumerables familias de la alta sociedad santiaguera a vota de la excelsa Virgen que es tan venerada en esta ciudad.

Lcdo. Francisco Brioso.

Continúa gravemente enfermo el conocido y estimado señor Lcdo. Francisco Brioso, a quien deseo pronto un cambio en la enfermedad y pueda restablecerse pronto.

Caf.-Restaurant de Vista Alegre.

Estando acabándose el magnífico edificio que para Caf.-Restaurant está construyendo la Compañía Eléctrica en los jardines del parque de Vista Alegre, ha sido arrendado ya por el conocido dueño del Hotel "América," señor José Betancourt el cual piensa inaugurarlo antes del 20 de Mayo próximo.

EL CORRESPONSAL.

Marzo, 31.

Restablecimiento de trenes.

Mañana, domingo, empezará a restablecerse el servicio ferroviario entre San Luis y esta ciudad para pasajeros y carga, y el martes para la Maya y Sagua.

Tocante a los de la Habana todavía pasan unos 15 días, debido a los muchos puentes y alcantarillas volados por los rebeldes.

Nuevo Jefe de Bomberos.

Debido a que el doctor Ernesto Martínez se fué con los alzados cuando entraron las fuerzas leales en esta ciudad, ha sido nombrado primer Jefe del Cuerpo de Bomberos, el entusiasta señor Alberto González Scheiton.

"Puritanos."

Anoche con motivo de cantarse una ópera, asistió al teatro "Oriente" una muy grande concurrencia ávida de aplaudir al tenor Lázaro cuando da el famoso "do natural" que tanta fama le ha dado y del cual abusa demasiado.

Lástima que los compromisos que le lleva a Puerto Rico haya sido causa de que nos hayan dejado con la miel en los labios, pero de todas maneras hemos pasado dos noches de verdadero arte en estos calamitosos tiempos. Gracias al señor Bracale al que esperamos ver al retorno de Puerto Rico.

La Iglesia de San Francisco.

Continúan sin interrupción las obras de embellecimiento de esta hermosa Iglesia, a cargo de los RR. PP. Padres, quedando casi a su término la torre que ha sido completamente reformada y adornada según plano del conocido arquitecto señor Carlos Sagrera.

EL CORRESPONSAL.

La gran oportunidad

Continúa la extraordinaria liquidación de la ropa mojada y averiada que con tanto éxito y de manera tan beneficiosa para el público está haciendo "La Opera", Galiano y San Miguel.

Telas magníficas de seda y de hilo se obtienen allí por una tan insignificante cantidad, que aunque no se necesiten de momento, conviene aprovechar la ocasión, porque la ropa blanca siempre es necesaria en toda casa. Además, que ya queda poco y dé un momento a otro se agota esta baratura sin precedente.

Recomendamos a nuestras lectoras visiten "La Opera" para que personalmente se convenzan de esta oportunidad.

Futbolería andante

COMENTARIOS

La insustancialidad convertida en juego de foot-ball— nos dice el imperturbable Saboya—fué el celebrado el domingo último, en los que estaban llamados a ser históricos terrenos del Centro Caminos, entre el Iberia y Habana.

El Iberia, que en otras tardes ha dado muestras evidentes de su potencialidad futbolística, se convirtió el domingo en un equipo vulgar que no pudo vencer al vulgarísimo equipo presentado por el Fortuna, que por lo visto se reserva para mejores ocasiones.

La insustancialidad terminó cuando ambos equipos se hallaban empatados a un goal.

Muchos espectadores — nos sigue diciendo el gran Saboya —acusaron al "referee" de manifiesta parcialidad. Acusaciones injustas, pues mientras la opacidad de los jugadores no se convierta en cristalina transparencia, hay faltas que no pueden verse. Y en este caso hay que disculpar al "referee", que si no vió ciertas cosas, en cambio estuvo muy descansado en un extremo del campo durante la celebración del juego. ¿Molestias a mí?—diría el cómodo árbitro.

Por cierto que esta parcialidad que algunos creyeron ver en el árbitro, fué origen de que el mejor jugador ibérico, un fenómeno en miniatura, creyéndose ser el imprescindible, el único, y que con su retirada había de darse por terminado el espectáculo, en señal de protesta de la actuación arbitral, abandonase el campo durante la celebración del juego.

Ver esto sus compañeros y arrodillarse suplicantes en torno del ídolo para rogarle que retornase a la arena, fué todo uno. Después de reiteradas súplicas consiguieron que el fenomenito volviese a su puesto. Y al retorno todo fué alegría... y proyectos de levantarle una estatua.

Merece que lo "estatuicen." Palabra.

Con anterioridad se celebró el juego de segundos equipos, cuyo resultado fué del todo favorable a los segundones fortunatos, que en éste su primer juego derrotaron a los campeones, que pensaban repetir este año, con la invulnerabilidad como divisa.

Tres goals a uno fué el resultado del emocionante juego.

El próximo domingo se efectuará el más interesante juego del Campeonato de Primera Categoría. Deportivo e Iberia se enfrentarán en el partido de cuyo resultado depende a quién corresponderá el título de Campeón.

Las localidades para dicho encuentro se agotan por momentos.

Arriba, pues, con el agotamiento. Arbitrará Heredia.

Fermín de IRUÑA.

Suscríbase al DIARIO DE LA MARINA y anúnciese en el DIARIO DE LA MARINA

LESIONADO EN BAHIA

Félix Vázquez Alvarez, vecino de la calle de Milla número 5 y medio, en Regla, fué asistido anoche en el Centro de Socorro del primer distrito de la fractura de la clavícula izquierda que se produjo al caerle encima una plancha de hierro en ocasión de encontrarse trabajando a bordo del vapor americano "Antilla", surto en este puerto.

SABANAS VELMA

VELMA 72x90 B O.

Atrayente, Elegante y Sugestiva Exposición de Telas de Verano

El espléndido surtido recibido por EL CORREO DE PARIS, constituye hoy la más brillante exposición de toda clase de telas y artículos de verano.

La constituye, por la variedad de los estilos, por lo atrayente de los dibujos, por lo sugestivo de los matices y colores y por que ellos son las últimas creaciones de la moda de los mercados de Francia, Suiza, España, Inglaterra y los Estados Unidos.

Elegantes Voiles, en variedad inmensa de dibujos y colores. Sugestivas guarniciones y medias guarniciones, bordadas, en Voile, Crep y Tul, colores París y Blanco.

Atrayentes y finísimos Organdís y muselinas Suizas, bordadas en blanco y en colores, en infinita variedad de estilos. Voluptuosas muselinas de cristal, crespolinas, Tules, Chifones, Georgetts y Creps de China.

Nuevos y elegantes estilos y dibujos en Gabardinas, blancas y en colores, a cuadros y rayas, matizadas y lisas

Y FORMANDO PARTE DE TANTA Y TAN ALTA NOVEDAD Y FANTASIA, MAS DE 2,000 COMBINACIONES A RAYAS, OVALOS, CUADROS Y FLORES, EN VARIEDAD INFINITA DE ESTILOS Y DIBUJOS, EN NANSUK, MUSELINAS Y ORGANDIS ESTAMPADOS Y A PRECIOS QUE EL PUBLICO JUZGARA, ESTAMOS SEGUROS DE ELLO, ALTAMENTE. ECONOMICOS.

"EL CORREO DE PARIS"

Obispo, 80. Teléfono A-3260. Valdés y Pérez, Propietarios

c 2272 alt 3d-31 5t-2

FOLLETIN 93

XAVIER DE MONTEPIN

LOS COMPAÑEROS DE LA ANTORCHA

TRADUCCION DE JOSE PEREZ MAURAS

De venta en "La Moderna Poesía," Obispo, número 155.

—¿Y de qué medios os habéis valido para ser admitidos?

—Una noche que hacía una hermosa luna, nos fuimos mi compañero y yo al cercado de la calle Tombe-Issoire, que ya conocéis; nos colocamos junto a la boca de la cisterna, detrás de los cipreses, y desde allí pudimos ver perfectamente los que entraban y salían por ella. Poco tiempo llevábamos observando, cuando vimos un gran número de hombres que penetraban por grupos, e pronto salían algunos muy fatigados y entraban otros en igual número a los que salían; indudablemente aquello era un relevo en el trabajo. Entre el grupo de los que salían, vimos un matón de elevada estatura, que debía ser el jefe. Dí un codazo a "Botón de Oro," abandonamos nuestro puesto de observación, y nos pusimos, con gran cautela, en seguimiento del grupo. Cuando llegamos a la plaza de San Miguel, los bandidos que formaban aquel grupo se separaron, marchando unos por un lado y otros por otro, y el matón de elevada estatura se dirigió solo por su camino. Le seguimos hasta llegar a la calle de Grégoire-de-Tours, y allí penetró en la taberna llamada las "Cuevas del Buen Compadre" que "Botón de Oro" y yo conocemos mucho. Entramos también y vimos a nuestro hombre sentado delante de una mesa. Nosotros nos situamos en otra que había muy próxima a la suya, tanto, que casi mi codo tocaba el del matón. Este me miró ed arriba abajo, y no debió gustarle mucho mi aspecto, porque al instante sacó de su bolsillo un cuchillo de regulares dimensiones y lo puso sobre la mesa, al lado de la botella de aguardiente que tenía delante, cuyo importe satisfizo con una moneda recién hecha, indudablemente. Sin duda, aquel cuchillo estaba destinado para mí; sin embargo, no me dió miedo; me incliné hacia mi vecino y le dije en voz baja: "Camarada..." "No suelo ser camarada de quien no conozco, mi quiero," me respondió bruscamente. "Ya haremos conocimiento," le respondí. "Difícil me parece." "Pues yo tengo la seguridad y la prueba de que ya os conozco." "Lo que dices no es verdad, jorobeta," respondió el matón montando en cólera. No hice caso de aquel insulto y proseguí con mucha calma: "Tan cierto es lo que digo, que puedo deciros, si queréis, de dónde venís ahora mismo y en qué habéis empleado vuestro tiempo." El matón cambió de semblante; ví que cogía con la mano derecha el cuchillo y buscaba en mi cuerpo el sitio donde podría herirme con más facilidad; pero yo, que comprendí sus intenciones, le atajé diciéndole: "No juguéis tan mal de mí, camarada: no soy un espía de Sartines: soy uno de tantos que huye de sus sabuesos. Me llamo Dagoberto, para serviros, y me dedico al honroso oficio de ladrón nocturno, y éste es mi compañero, el famoso "Botón de Oro," de quien ya habréis oído hablar, y que ha matado más gendarmes que dedos tenéis en ambas manos; ya veis que podemos entendernos." Evidentemente el nombre de "Botón de Oro" debió producirle algún efecto al matón, por cuanto su fisonomía tomó un aspecto menos feroz, y su mano dejó caer sobre la mesa el cuchillo que agitaba; pero la voz continuó con la misma aspereza que antes. "Absolutamente nada me importa todo eso, y vuestros asuntos ninguna relación tienen con los míos: ¿qué me queréis, pues? Hablad pronto, y dejadme tranquilo." "Quiero pediros vuestra protección." "Mi protección, ¿para qué?" "Para que me ayudéis a cambiar de oficio, puesto que el robo nocturno cada día está peor, y se trabaja mucho para conseguir poco. Lo que mi compañero y yo desearíamos es poco trabajo y mucho rendimiento; nos agradaría ser monederos falsos." Las cejas de mi interlocutor se frucieron y su mano derecha acarició de nuevo el mango del cuchillo. "No sé lo que queréis decir—repuso con visible embarazo y asombro afectado;—¿qué me habláis a mí de moneda falsa? ¡Indudablemente estáis loco!" "¡Oh, qué necio sois!—repuse aproximándome nuevamente para que sólo él me oyera.—No estoy loco, sino perfectamente informado." Le referí punto por punto todo cuanto pasa en los subterráneos del "Hotel del Diablo," bajo la dirección del barón de Kerjean, y, para que supiera cómo poseíamos aquel secreto, le expliqué que en otro tiempo, cuando el "Hotel del Diablo" estaba deshabitado, nos consideramos como dueños legítimos de sus tenebrosas profundidades. Mi relato era curioso; así es que mi hombre estuvo escuchándome con mucha atención y con manifiesto interés. Cada una de mis palabras llevaba a su ánimo una prueba de mi sinceridad y buena fe, porque comprendía claramente que un hombre como yo, que conocía aquellos secretos y no había dado cuenta a Sartines de ellos, no podía ser sospechoso. Mi interlocutor me miró durante algunos momentos con mucha atención, y como si pretendiera leer en mi pensamiento; y luego me dijo con aire de buen humor: "A fe mía, camarada, que comienzo a creer que tenéis razón y que debemos entendernos; me parece que tanto uno como otro sois buenos compadres y que podéis sernos útiles." "Sólo deseamos que se nos ponga a prueba." "Eso puede hacerse; justamente soy jefe de una brigada y tengo derecho a proponer la adquisición de cierto número de reclutas." "Pues bien, camarada, proponednos desde mañana." "¡Oh! muy de prisa vais; mi responsabilidad se compromete al presentaros, y es preciso que antes tome algunos informes." "Comprendo perfectamente lo que queréis decir; pero, ¿quién los va a dar?" "No os inquietéis; disponemos de una policía famosa; decidme únicamente dónde vivís." Sin titubear le dí las señas de nuestro chiribitil de la llanura de Montrouge. "Bueno—dijo el jefe de brigada sin disimular ya su benevolencia,—consiento en seros útil y me lisonjeo de que no olvidaréis el servicio que os voy a prestar. Pasado mañana, a media noche, encontráos aquí, ya habré hablado de vosotros, y os enteraré de lo que se haya resuelto." El pasado mañana del jefe de brigada fué ayer; fuimos exactos a la cita que se nos dió, y no tardamos en ver llegar a nuestro hombre con aire de satisfacción. "Estáis admitidos—nos dijo;—los informes que hemos obtenido responden en favor vuestro: muchos de entre nosotros se acuerdan de haber oído hablar con elogio de las hazañas de "Botón de Oro" y Dagoberto; como mejor garantía, nos han dicho también las condenas que pesan sobre vosotros. La noche próxima os conduciré a los subterráneos, sufriréis las pruebas, prestaréis juramento y, finalmente, entraréis a formar parte de la sociedad de los "Compañeros de la Antorcha." Como a mí me asombrase aquel nombre, el jefe de brigada me dió las mismas explicaciones que he tenido el honor de referiros hace un instante. Volvimos a quedar citados para el siguiente día en lo alto de la calle del Infierno, y nos separamos encantados unos de otros. La noche pasada, y próximamente las once, el jefe de brigada, cuyo apodo en la asociación es el de "Cocodrilo," vino a buscarnos al sitio convenido, y nos introdujo, con los ojos vendados, en el cercado de la calle de Tombe-Issoire; esta precaución resultaba inútil, puesto que nosotros, mejor y antes que él, conocemos todas las entradas de los subterráneos; pero nos aseguró que obraba de aquel modo en virtud de la consigna que tenía. Nos registró en seguida de pies a cabeza, con objeto de informarse de si llevábamos armas, y nos quitó los cuchillos. Esto nos inquietó un tanto; pero como él obedecía a una consigna, no quisimos oponernos, teniendo en cuenta que era un momento decisivo. Siguiendo a "Cocodrilo," que nos conducía por la mano, descendimos la escala de hierro de la cisterna y nos guió por la galería. Al quitarnos las vendas, nos encontramos bajo las bóvedas del subterráneo. El momento de las pruebas había llegado; debíamos sufrir tres. Una porción de hombres con el rostro cubierto por un antifaz nos condujeron al borde de un hornillo que cubría un espacio lo menos de veinte pies, y una voz terrible gritó: "¡Pasad a través de estas llamas." Sin vacilar, "Botón de Oro" y yo nos lanzamos en el hornillo. ¡Ah, señor marqués! ¡Qué invenciones más singulares tiene el barón de Kerjean! Aquel fuego se parecía a esos perros que ladran sin morder; brillaba pero no abrasaba. Reducíase sencillamente a una composición química de fósforo, mezclada indudablemente con alguna otra substancia del mismo género. Para nosotros era evidente que nada teníamos que temer; sin embargo, pude observar que nuestra frimeza producía el mejor efecto entre los enmascarados que nos rodeaban. Entonces comenzó la segunda prueba. Fuimos colocados sobre la boca de un pozo de la tierra; las paredes interiores de aquel pozo estaban llenas de pedazos de cuchillos, de espadas y puntas de acero; aquello era para infundir espanto a los más intrépidos, pero, afortunadamente, nosotros sabíamos que todo era una farsa. La misma voz que nos mandara atravesar las llamas inofensivas del hornillo, se oyó de nuevo exclamar: "¡Precipitáos en el abismo!" Tan pronto como lo dijo, "Botón de Oro" y yo nos precipitamos en el pozo; se oyó un murmullo de aprobación, y no había en verdad gran peligro, porque el abismo, perfectamente simulado, apenas tenía diez pies de profundidad, y en cuanto a los pedazos de cuchillos, espadas y puntas de acero eran de papel admirablemente pintado y que relucían con el mismo brillo que aquel metal. La misma voz repuso: "Habéis demostrado valentía, pero no basta; es preciso que os mostréis fieles al terrible juramento que vais a prestar. Si, desgraciadamente, para vosotros, faltáis a ese juramento, seréis castigados como traidores, como lo han sido esta misma noche dos "Compañeros de la Antorcha," cuyos cadáveres vais a ver rodar a vuestros pies y cuya sangre vais a beber." Cuando acabó de hablar, rodaron ante nosotros, cubiertos con blanco sudario, manchado de rojo en el lado del corazón, dos cuerpos humanos con rostros cadavéricos. Los hombres enmascarados nos presentaron dos cráneos tallados en forma de copas, llenos de un líquido que parecía sangre. Dí un puntapié a uno de los cuerpos y vacié la copa que me presentaron de un solo trago. "Botón de Oro" hizo lo mismo. El señor marqués comprenderá fácilmente que continuaba la fantasmagoría. Los pretendidos cadáveres eran, sencillamente, maniquíes llenos de estopa con cabezas de cera; la sangre era excelente vino alterado de Collioure. Acabábamos de salir victoriosos de nuestras pruebas; sólo nos faltaba prestar juramento, lo que hicimos al punto. "Cocodrilo," que nos servía de padrino, nos leyó una fórmula de diez artículos, que repetíamos después de él, acompañándolos de las imprecaciones más solemnes. Juramos de este modo no hacer traición alguna ni denunciar lo que llegara a nuestro conocimiento, pudiendo asesinar nosotros mismos al traidor, pidiéndamos que cayeran sobre nosotros todos los castigos, hasta los más terribles, en el caso de que faltásemos al sagrado juramento que acabábamos de prestar. Con esto se dió por terminada la larga ceremonia, que duró lo menos dos horas, después de lo cual fuimos declarados Compañeros de la Antorcha." Nuestros nombres fueron inscriptos en una lista que lo menos contenía trescientos, y se nos puso unas sortijas de hierro, como podéis ver, con una pequeña antorcha grabada en hueco. "Cocodrilo" nos tomó inmediatamente por su cuenta y comenzó muy concienzudamente nuestra educación de monederos falsos, la que continuamos hasta que lleguemos a un perfecto conocimiento de todos los importantes detalles del arte. Creo que el señor marqués habrá quedado satisfecho de lo que hemos hecho.

Renato les dió, en efecto, la más cumplida enhorabuena.

—¿En qué tiempo creéis poder estar al corriente de las investigaciones que os han encomendado?

—Dentro de algunos días—respondió Dagoberto;—antes sería demasiado pronto. Conviene que se habituen a nuestra presencia en los subterráneos y que no nos confíen absolutamente nada de nosotros. Si desde la noche próxima se nos ocurre espiar y observar, seríamos vigilados y no podríamos servir al señor marqués.

—Perfectamente — repuso Renato.—Me recomiendo enteramente a vuestra prudencia.

Accidentes del Trabajo

UNION INDUSTRIAL Y COMERCIAL

LONJA DEL COMERCIO, TERCER PISO.

La Unica Compañía que se dedica exclusivamente al Seguro Obrero. La Unica Compañía que no lucra con el Seguro

Fianza Depositada: $100.000

c 2386 alt 9t-3

MANIFIESTOS

MANIFIESTO 1.787.—Vapor español CADIZ, capitán Morilla, procedente de Barcelona y escala, consignad oa Santamaria, Saenz y Ca.

DE BARCELONA

VIVERES:—
Blanch y García: 10 pipas, 10|2, 300|4 vino.
R. Suárez y Co.: 15|2, 100|4 idem.
Prida, Pérez y Co.: 50|4 idem.
Miranda y Gutiérrez: 25 idem idem.
E. Storqui y Co.: 300 idem idem.
Suero y Co.: 50 idem idem.
Capó y Co.: 4 cajas pan de gluten y fideos.
Sainz y Guemes: 6 pipas vino.
E. Hernández: 25 serones ajos.
Santamaría, Saenz y Co.: 20 idem idem, 20 cajas alpargatas.
Barros: 100|4 vino.
Bonet y Co.: 100 idem idem.
M. Nazabal: 150 idem idem.
Alonso Menéndez y Co.: 300 idem idem.
Texidor y Cuadra: 500 cajas fideos.
P. Rodríguez Morera: 50 bordalesas vino.
Trespalacios y Noriega: 15 pipas id.
C. P.: 15 idem idem.
L. C.: 19 idem, 25|4, 2 bordalesas, 2|2 idem vino.
E. H.: 20|4 vino.
G. C.: 10 pipas, 10|2, 100|4 idem.
M. C.: 25 pipas idem.
Llamas y Ruiz: 100|4 idem
J. Rafecas y Co.: 150 cajas aguas minerales, 75|4 vino.
J. Balcells y Co.: 149 cajas aceite.
Galbán Lobo y Co.: 300|4, 25 cajas vino.
Carbonell, Dalmau y Co.: 204 idem id.
R. Torregrosa: 600 cajas fideos, 50 id. ajenjo.
Hermosa y Arché: 5 bocoyes vino, 36 jaulas galones vacios.
Pont, Restoy y Co.: 1 idem idem(200 garrafones idem, 35 fardos botellas, 100 cajas anisado.
Sobrinos de Quesada: 75|4 vino.
Sucesores de P. M. Costas: 127 cajas papel.
Tauler, Sánchez y Co.: 100|4 vinoñ
Zabaleta y Co.: 100 idem idem.
Santeiro y Co.: 200 ide midem.
. Ramos: 150 idem idem.
BBarraqué, Maciá y Co.: 100 idem idem, 1.040 cajas aceite, 20 idem alcaparras, 100 idem sardinas, 24 idem butifarras, 120 idem hortalizas.
J. Berdis: 5 cajas aceitue y aceitunasñ

MISCELANEA:—
J. Llambes : 6 barriles pintura.
E. Aldabó: 10 jaulas galones vacios.
Cerra Ivarez y Co.: 20 idem idem.
Canlas y Pages: 20 idem idem.
M. Negreira: 45 idem idem, 1.500 garrafones idem.
. Fandiño: 2000 idem idem, 5 jaulas galones idem, 60 fardos botellas.
L. Morera: 1 caja abanicos.
Pons y Co.: 2.267 huacales azulejos, 1.175 losetas.
J. A. Bances: y Co.: 1 caja maquinaria.
A. Espinach: 3 cajas cordeleria.
G. Cañizo: Gómez: 7 cajas vidrio.
Seoane y Fernández: 3 cajas libros.
Cruz y Baguer: 3 cajas maquinaria.
M. Otaduy: 1 caja imágenes.
Superiora Jesús y María: 2 cajas idem.
. Fontanet: 1 caja pañuelos.
P. Ivarez: 3cajas vidrio.
P. Barquin y Co.: cajas cuero.
M. Johnson 200 cajas aguas minerales.
J. F. Pérez: 2 cajas peines 1 idem abanicos, 13 idem monederos de oro y plata.
E. Torres: 3 cajas películas.
Dussaq y Co.: 6 8fardos botellas.

TEJIDOS:—
F. Barros: 1 caja abanicos.
Zi Sang: 1 idem idem.
Yau C.: 1 idem idem.
J. Chang: 1 idem idem.
J. M. López: 1 idem idem.
C. S. Buy Hno.: 1 idem idem.
Behar y Sobrino: 1 caja toallas.
Sánchez Hno.: 1 caja abanicos, 2 idem idos.
Leiva y García: 3 idem idem.
. G. Pereda: 4 idem idem.
R. Bazo: 1 idem idem.
Prieto García y Co.: 2 fardos frazadas.
Cobo Basoa y Co.: 3 cajas tejidos.
Vega y Co.: 2 cajas libros y papel.
V. Maya: 1 idem tejidos.
Pernas y Menéndez: 1 idem idem.
Peón Muñiz y Co.: 2 idem juguetes.
. García D.: 1 caja, 2 fardos tejidos.
Izaguirre Menéndez y Co.: 3 cajas id., 2 fardos frazadas.
S. Coalla: 1 caja tejidos.
Oteiza, Castrillón Hno.: 1 idem idem.
M. San Martin y Co.: 1 idem idem.
L. García Hnoñ: 1 idem idem.
Daly Hno.: 1 idem idem.
mado Paz y Co.: 1 idem idem.
J. Barros: 3 cajas juguetes.
R. Granda: 1 idem tejidos.
Díaz Granda y Co.: 1 idem idem.
Solares y Carballo: 2 idem idem.
Claret y Co. (Cienfuegos): 13 idem idem 1 idem aguas minerales.
Gómez T. Schultz (Cienfuegos): 15 bultos tejidos.
M. F. Peña y Co.: 3 fardos frazadas.
Sobrinos de Gómez Mena y Co.: 4 cajas tejidos.
García Tuñon y Co.: 4 idem idem.
Huerta G. Cifuentes y Co.: 4 idem idem.
F. Goaces y Co.: 4 fardos frazadas.
Castaños, Galindez y Co.: 5 idem idem.
Prieto Hnoñ 2 cajas perfumeria, 1 idem hilo, 2 idem tejidos.
Pumariega, García y Co.: 5idem idem, 6 idem juguetes, 1 idem hebillas.
Lizama, Diaz y Co.: 1 caja tejidos.
Viñas y Curbelo: 2 idem idem, 2 idem juguetes, 1 idem hilo.
R. Muñoz: 4 idem tejidos.

FERRETERIA:—
Fuente, Presa y Co.: 20 fardos cáñamo.
J. Fernández y Co.: 3 cajas cordeleria, 25 barriles tierra.
Garín García y Co.: 48 bultos cáñamo, morteros y accesorios.
Castelciro, Vizoso y Co.: 52 idem estopa, cáñamo y morteros.
Garay Hno.: 79 fardos cáñamo y estopa.
Viuda de Arriba y Fernández: 2 cajas cordeleria, 2 idem metal.
Capestany, Garay y Co.: 2 cajas cordeleria, 16 fardos cáñamo.
Valdes y Co.: 5 fardos estopa, 15 idem cáñamo.
T. (Batabanó): 24 idem idem.
Bilbai Garay y Co.: 13 idem idem, 1 caja cordeleria.

DE PALMA DE MALLORCA

J. P. vidal: 15 cajas, 2 barricas alcaparras, 10 cajas anisado, 1 idem licor, 1 idem anuncios, 15 idem pimientos, 11 idem tomates, 4 idem puré, 2 idem alcachofas, 2 idem coliflor, 2 idem habichuelas, 1 idem barriles aceitunas.
G. Santaralias: 40 barriles alcaparras.
Blanch y García: 480 cajas jabón.
C. Maza: 6 cajas cartón.
Zaiydea Rios y Co.: 51 barriles alcaparras.
J. Santaballa: 32 jaulas galones vacios, 2000 garrafones idem.
Basilio, San Miguel y Co.: 6 cajas almendras, 8 bocoyes vinagre, 50 cajas alcaparras.

DE VALENCIA

Fernández y Co.: 8 cajas muebles.
S. Pelea: 8 idem idem.
S. Comin: 1 idem azafrán.
M. Somavilla: 1 idem abanicos.
Fernández Hno. y Co.: 10 cajas lamparteria.
Viñas y Curbelo: 20 idem pelotas.
Méndez y del Río: 65 pipas vino.
J. Ivarez: 20 idem idem.
J. Pebles y Co.: 20 idem idem.
J. Hernández: 10 idem idem.
González Macet y Co.: 20 idem idem.
E. Ortiz (Cienfuegos): 15 idem, 10|2 id.
Hermosa y rché: 20 pipas idem.
M. Negreira: 35 idem idem.
Lope Alvarez y Co.: 150 idem idem.
P. R.: 50 idem idem.
Domenech Artau 15 idem idem.
López y Campello y Co.: 35 idem idem.
B. Usariza y Co.: 10 idem idem.
M. Martínez: 20 idem idem.
M. Sandras: 10 idem idem.
J. López y Co.: 20 idem idem.
E. Costales y Co.: 5 idem idem.
E. Larcours: 200 sasoe coln.
González Tejeiro y Co.: 5 pipas, 2|2 idem vino.
C. Gonzáles: 5 pipas idem.
A. Barros: 5 idem idem.
Pérez Hno.: 10 idem idem.
M. Gómez y Co.: 12 idem idem.
J. Gómez: 30 idem idem.
J. A. Rego: 10 idem idem.

Papá móntame a caballito!

Imposible hijita, con este ataque de reuma, lós dolores me matarían.

Antirreumático del Dr. Russell Hurst

DE FILADELFIA

Es la medicina del reuma en todas sus manifestaciones, hace eliminar el ácido úrico y vence el ataque más cruel a las primeras cucharadas.

DE VENTA EN TODAS LAS FARMACIAS.

Depositarios: Sarrá, Johnson, Taquechel, Barrera y Majó Colomer.

Domenech rtau: 10 idem idem.
R. del Collado: 8 idem idem.
A. Fandiño: 10 idem idem.
Lavin y Gomez: 300 sacos arroz.
Galban Lopo y Co.: 400 idem idem.
Blamch y García: 100 idem idem.
J. Alló: 400 cajas azulejos.
M. Bonet: 5 cajas juguetes, 40 idem vegetales.
Viuda de J. Cores y Co.: 10 cajas muebles, 1 idem lámparas, 1 idem cristal.
Carballal Hno.: 3 cajas lámparas, 1 idem muebles, 2 idem cristal.
R. Ramon: 1 idem idem, 4 idem lámparas.

DE MALAGA

Benigno Fernández: 50 cajas aceite.
Swift y Co.: 500 idem idem.
Barcelo Campa y Co.: 370 idem idem.
Fernández, Trápaga y Co.: 50 sacos garbanzos.
Tauler Sánchez y Co.: 200 cajas aceite.
A. Ramos: 100 idem idem.
González y Suárez: 200 idem idem.
G. Pedroarias y Co.: 36 tinajas obras de barro, 336 atados, porrones.

Polvos de Novias

DE BRONIQUE Y Cía. PARIS

Son los polvos que gustan a las Muchachas Bonitas.

Se adhieren, blanquean y perfuman delicadamente

Pídalos en cajas grandes y chicas. Exija la etiqueta que muestra este anuncio, porque es la legítima de BRONIQUE, perfumista parisién.

Los venden Boticas y Sederías.

ANUNCIO DE VADIA AGUIAR 116

R. D. C.: 2 bocoyes vinoñ

DE CADIZ

B. Vidal: 9 cajas vino, 1 idem coñac.
M. Gacia Arias: 1 atados vSino, 2|4, 12 cajas vino.
S. Fernández: 75 idem coñac.
J. Pairat y Co.: 25 idem idem.
R. Suárez y Co.: 26 ide diem.
M. Nazábal: 25 ide midem.
J. M. Ruiz: y Co.: 25 idem idem, 3 bocoyes idem.
Prida Pérez y Co.: 15 atados idem.
G. Sebollo: 3 cajas idem.
Manzabetia y Co.: 7 idem idem, 10 idem vino.
Cruz y Salaya: 5 idem idem, 44 idem, 2 cajas coñac.
Domenech Artau: 10 cajas vino, 2 bocoyes idem.
R. Torregrosa: 25 cajas idem.
M. Negreira: 1 bota idem.
Trespalacios y Noriega: 2 bocoyes id.
A. Barros: 200 cajas idem.
P. Rodriguez Morera: 4 bocoyes idem.
C. González: 2 idem idem.
J. Gómez: 4 idem idem.
J. Casado: idem idem.
S. Juan: 5 idem idem.
F. Herrera: 2 pipas idem.
Hermosa y Arché: 6 idem idem.
Molla Hno.: 2|2 pipas idem.
Canales y Pages: 3 cajas, 4 bocoyes id.
M. Campos: 3 idem idem.

DE SEVILLA

Carbonell Dalmau y Co.: 100 cajas aceite.
Tauler Sánchez y Co.: 250 idem idem.
Fernández Trápaga y Co.: 300 id. id.
Galban Lobo y Co.: 500 idem idem.
González y Suárez: 250 idem idem.
Silveira, Linares y Co. (Matanzas): 400 idem idem.
Lavin y Gómez: 29 sacos comino.
Zalvidea Rios y Co.: 116 bocoyes aceitunas.

DE LA CORUÑA

A. Carballal Co.: 20 bordalesas, 126 cajas idem.
P. Lavillas (Santiago de Cuba): 1 bocoy, 40 cajas idem.
Portú Hno. (Cárdenas): 50 cajas idem.
A. Fernández: 286 idem idem.
C. Añel: 93 idem idem.
Vázquez y Co. (Manzanillo): 50 cajas idem.
J. Rodriguez: 130 cajas idem.
M. López y Co.: 20 barricas idem.
L. Alvarez: 10 idem idem.
Méndez y del Río: 2 bocoyes idem.
F. Viñas: 8 pipas idem.
Alonso Menéndez y Co.: 18 cajas ajos.
A. Tejido Lamas: 14 barricas vino.
B. Ardal: 5 bocoyes, 1 barril 1 pipa id.
Suárez y López: 10 cajas ajos.
A. Barros: 11 idem idem.
Romagosa y Co.: 453 cajas sardinas, 38 cestos cebollas.
Landeras, Chile y Co.: 225 idem fideos, 150 idem pescado.
Santamaría, Saenz y Co.: 41 cajas mantequilla.
Barraqué Maciá y Co.: 150 cajas pescado.
Lavin y Gómez: 150 idem idem.
Barcelo Camp y Co.: 125 idem idem.
J. Rodriguez: 10 bocoyes idem.
Zabaleta y Co.: 1000 cajas sardinas.
Menéndez y García: 85 cajas calamares, 142 idem pescado.

DE PUERTO RICO

Suero y Co.: 558 sacos café.
J. Babara: 100 idem idem.
Hijos de Baquedano y Co. (Matanzas): 100 idem idem.
A. Carral Hno.: 400 idem idem.
Sobrinos de Portillo: 225 idem idem.
Bascuas y García: 25 idem idem.
Marquette y Rocaberti: 50 idem idem.
Galban Lobo y Co.: 100 idem idem, 40 jaulas ajos.
C. L. y Co.: 50 sacos café.
Barraqué Maciá y Co.: 100 idem idem.
González y Suárez: 150 idem idem.
J. M. Rodriguez: 100 idem idem.
Muñiz y Co.: 50 idem idem.
Valle y García: 15 idem idem.

ENCARGOS DE BARCELONA

Santamaría, Saenz y Co.: 1 caja vino.
J. Batallan: 1 idem placas.

DE BARCELONA PARA NUEVITAS

B. Sánchez B.: 7 cajas efectos de madera.

DE VALENCIA

A. Moran: 4 cajas lámparas, 1 idem cristal.

PARA GUANTANAMO

Mola y Barabeitg: 20 cajas pimentón.

PARA SAGUA

J. Fernández G.: 10 cajas pimentón.

PARA SAGUA

J. Fernández G.: 10 cajas pimentón.

PARA CIENFUEGOS

F. Ferer: 2 cajas lámparas 1 1 idem cristal.
Martin Zorrilla y Co.: 2 idem idem, 3 idem lámparas, 11 idem muebles.

PARA CAIBARIEN

Rodriguez Cantera y Co.: 40 cajas pimentón.
A. Urrutia y Co.: 10 ide idem.

PARA CARDENAS

C. Martinez: 7 cajas muebles.

DE CADIZ PARA CIENFUEGOS

González Moret y Co.: 6 barriles vino.

MANIFIESTO 1.783.— Vapor americano CHALMETTE, capitán Proctor, procedente de New Orleans, consignado a A. E. Woodell.

VIVERES:—
Barraqué, Maciá y Co.: 50|3 manteca, 25 cajas carne puerco.
C.: 25 idem idem.
Isla, Gutiérrez y Co.: 300 sacos sal.
Diego y Abascal: 400 cajas huevos.
N. Quiroga: 800 idem idem.
Malper: 250 sacos harina.
R. Suárez y Co.: 250 idem idem.
A. García y Co.: 200 idem arroz.
Carbonell Dalmau y Co.: 46 idem idem.
A. Ramos: 200 idem idem.
Barceló Camps y Co.: 500 idem idem.
Texidor y Cuadra: 12 barriles camarones.
Yen San Cheon: 8 idem idem.
Yau Cheong: 5 idem idem.
San Fac C.: 8 idem idem.
Zabaleta y Co.: 10 idem idem.
Q. Hing: 5 idem idem.
Cruz y Salaya: 60 cajas mantequilla.
Tauler Sánchez y Co.: 200 sacos frijoles.
Miró Rovira y C.: 20 cajas bacalao.
A. Luaces: 3 sacos papas.
L. M. de Luna: 6 cajas manzanas, 4 huacales coliflor, 3 idem papas, 1 caja espárragos, 1 tambor legumbres.
Galban Lobo y Co.: 100|3 manteca.
Morris y Co.: 300 idem, 600 cajas idem, 75 idem tocino, 59|) óleo, 65 huacales jamón.
Huarte y Suárez: 1.53 saco savena, 1600 idem maiz.
Erviti y Co.: 1100 idem idem.
E. López: 300 idem idem.
Benigno Fernández: 800 idem idem.
M. Nazabal: 300 idem idem.
Genaro González: 250 idem idem.
Echevarri Hno.: 250 idem idem.
González y Suárez: 250 idem idem, 20 barirles camarones.
S. Oriosolo y Co.: 300 sacos maiz, 250 ide mavena.
E. Sustacha Hno.: 350 idem idem.
J. Perpiñán: 250 idem idem, 2.013 pacas heno.
B. Fernández Menéndez: 250 sacos avena, 300 idem maiz.
Benjamin Fernández: 300 idem idem.
Damian Suriol: 250 idem idem.
Beis y Co.: 600 idem idem.
Lastra y Barrera: 900 idem idem.
A. Armand: 600 cajas huevos.
Swift Co.: 800 idem idem, 4 idem efectos de escritorio, 3 barriles aceite, 50 idem beef, 301 cajas salchichas, 4 cajas conservas, no vienen).

MISCELANEA:—
West India Oil Refining y Co.: 1.300 atados cortes.
Kent y Kingsbury: 4.000 idem idem.
Cárdenas y Ortega: 3.611 idem idem.
V. López: 51 cajas cazado.
Armour y De Witt: 22 idem idem
M. Arrinda: 2 idem idem.
A. Incera: 47 huacales talabarteria.
B. Barrié: 1 caja accesorios eléctricos.
Vilaplana y Co.: 6 bultos idem.
Purdy an Henderson: 5 cajas efectos de hierro.
F. Silva: 4 cajas molduras, 1 idem maquinaria.
Lykes Bros: 25 mulas, 1 muerta, 250 cerdos.
L. Blum: 5 vacas, 1 ternero, 1 yegua.
B. S. Dredge y Co. (Cayo Piedra): 10 bultos efectos de hierro.
A. Devons: 50 bultos efectos de uso.
Southern Express y Co.: 1 caja violin, 1 idem conservas, 1 idem accesorios para autos, 4 idem baatillo, 1 bulto papeleria

PARA CAIBARIEN

Valdés y Co.: 10 cajas carne puerco.

PARA CIENFUEGOS

S. E. Kellman: 3 cajas libros.
M. [illegible]: 700 mangos de escobas.
R. Martinez: 7 cajas calzado.

PARA MANZANILLO

G. Miranda e Hijos: 1 caja efectos.

PARA GUANTANAMO

Swift Co.: 265 cajas manteca.

PARA NUEVITAS

Paison Cabada e Hipo: 25 huacales talabarteria.
J. Arias y Co.: 11 cajas calzado.
J. Carbonell: 16 ide midem.

PARA GUBARA

F. Parajon: 11 cajas calzado.

MANIFIESTO 1.784.— Vapor americano MEXICO, capitán Huff, procedente de New York y Nassau, consignado a W. H. Smith.
Con carga, en tránsito para Veracruz.

MANIFIESTO 1.785.— Vapor americano OLIVETTE, capitán Phelan, procedente de Tampa y escala, consignado a R. L. Branner.

DE TAMPA

Nitrato Agency y Co.: 500 sacos abono.
Lykes Bros: 30 barriles grasa.
Southern Epress: 1 bulto rotuños, 1 idem accesorios par bicicletas, 1 idem semillas, 1 atado sobo, 1 bulto motores, 1 caja accesorios de maquinaria, 1 idem vidrio, 1 idem maquinaria, 1 idm accesorios eléctricosñ 1 idem bandas, 3 idem pescado.

DE KEY WEST

F. Fernández: 2 barriles loza.
F. Menéndez: 1 idem idem, 1 caja cluchillos, 1 idem provisiones.
Southern Express Co.: para los señores siguientes:
Pedro Gómez Mena: 12 cuñetes oro americano.
L. Colo: 1 jaula aves.
A. Arrigunaga: 3 idem idem.

DE PUERTO RICO

M. Fernández y Co.: 50 sacos café.
S. Balbin Valle: 100 idem idem.

PARA SAGUA

Suárez Díaz 50 sacos camé.
Corripio García: 25 idem idem.

DE BARCELONA PARA MATANZAS

F. Martinez: 50|4 vino.
N. Samá: 25 idem idem.
A. Menéndez: 50 idem idem.
H. Badia y Co.: 100 diem idem.
J. Amancio: 100 idem idem.
Sobrinos de Bea y Co.: 50 idem idem, 3 cajas cepillos, 14 idem aguas minerales|
Casalins, Maribona y Co.: 75|4 vino.
F. Díaz y Co.: 25 idem idem.
Compañía Panificadora: 1 caja moldes.
J. M. Altuna: 250 cajas azulejos.
A. Amezaga y Co.: 2 cajas cepillos, 50 R. Pérez Hno.: 9 fardos tejidos.
atados esparto, 200|4 vino, 100 cajas jabon.
R. S. Andu: 1 caja imágenes.
J. Cabanas y Co.: 3 fardos badanas.
W G. Sols: 2 cajas tejidos.
No marca: 100 sacos talco.
M. Ruiloba y Co.: 1 caja calzado.

DE VALENCIA

Casalins, Maribona y Co.: 25 barriles vino.
J. Amancio: 10 pipas idem.
E. Alba: 10 idem idem.
F Sosa y Co.: 43 idem idem.
J. Coma y Co.: 15 idem idem.
J Garcia: 5 cajas lámparas, 2 idem cristal

DE CADIZ

J. Comas y Co.: 1 bocoy vino.
Sobrinos de Bea y Co.: 150 cajas aceite.

DE SEVILLA

Sobrinos de Bea y Co: 100 cajas aceite.

F. MESA

Anuncios en periódicos y revistas. Dibujos y grabados modernos. ECONOMIA positiva a los anunciantes.

CUBA, 66.

Teléfono A-4337.

LEAN LOS PANADEROS.

LAS HARINAS.

"GOLD COIN" Y "LA LUZ"

SON LAS QUE CONTIENEN MAS GLUTEN.—LAS QUE RINDEN MAS PAN. LAS MEJORES QUE SE IMPORTAN

UNICOS RECEPTORES

GONZALEZ Y SUAREZ S. en C.

BARATILLO Nº 1. HABANA.

DE PUERTO RICO

H. Badia y Co.: 100 sacos café.
Matanzas: 25 idem idem.
F. Pérez Iturralde: 25 idem idem
A Amezaga y Co.: 1 bulto pimentón (Barcelona, encargo).

MANIFIESTO 1.788. —Vapor americano ANTILLA, dapitán Jones, proledente de New York, via Mariel, consignado a W. H| Smith.
Con carga, en tránsito.

SERVICIO DE CORREOS

ESPAÑA

O

Ochoa Clemente de, Ojeda Adolfo, Oliveros Emilio, Orol José, Ortiz Antonio, Ortiz Pedro, Otero Vicenta.

P

Paiz Camilo, Pampillo Manuel, Placer José Platas Ramón, Plaza Eladio, Pedreira José, Penso Venancio, Pereira Ramón, Pereiras María, Pereira Antonio, Pérez Gumersindo, Pardal José Pérez, Pérez Marcelino, Pérez Hno., para Antonio Corrios, Pérez Santiago para Eugenio Alemán, Perlacia Lucía, Permuy Francisco, Picos José, Pulido Josefa, Puente oJaquín.

Q

Quintana Castor, Quintero Juan.

R

Raibinas María, Ramón Constantino, Regeira Manuel, Represas José, Rey José Ma., Rey Manuel, Río Francisco del, Ribas José, Roca José, Rodríguez Angel, Rodríguez Carmen, Rodríguez Carmen, Rodríguez César, Rodríguez Cesáreo, Rodríguez Concepción, Rodríguez Enrique, Rodríguez Enrique, Rodríguez Fernando, Rodríguez Josefa, Rodríguez Juan, Rodríguez Lizardo, Rodríguez Luis para José López Vila, Rodríguez Norberto, Rodríguez Rufino, Rodríguez Socorro, Rua José, Rubín José, Ruidiaz Leoncio, Ruisánchez José Ma., Ruiz Plácido, Ruiz Emiliano, Ruiz Valeriano.

S

Sá Carmen, Saavedra Francisca, Samartín Pedro, Sánchez José para Rosaura Monterde, Sando José, Sande Marcelino, Sánchez María, Sánchez Serafina, San Lázaro 8, Víbora, Sasian Vicente, Sastre Serafín, Seijas Adelina, Seisdedos Manuel, Silre Ricardo, Sierra Enrique, Sierra Jesús, Solano Francisco, Solano José, Souto Manuel, Souto Francisca, Suárez Amalia, Suárez José, Suárez Fernando, Suárez Teresa.

T

Taboada María, Tapia Lorenza, Trabesa Miguel, Trosmonte José, Trevilla José Ma..

U

Urrata Consuelo.

V

Valdés Miguel, Valdés Manuel, Valdés Adriano para Rafael, Batista González, Valle Modesto del, Vascós Fidel, Vázquez Perfecto, Vázquez José, Vázquez Vicente, Vázquez José, Vega Manuel, Veiga Pedro, Ventosa María, Vera Francisco, Via Felipe, Veitez Antonio, Vieites Manuel, Vilela Elvira, Villar Jesús, Villarino Marcelino, Villar Olegario.

CARTAS TASADAS

Canales Daniel, Cárdenas Manuel, Carreiras Antonio, Darias Ismael, Espino Josefa, González Marcelino, González Felipe, Gutiérrez Teodoro, Granados Cristóbal, Guzmán A., Hernández Francisco, Hevia José, Moquera Manuel, Muñiz Jesús B., Pérez Francisco, Pérez Antonio, Tortilla Francisco, Rodríguez Celso, Roldán Constantino, Sanjurjo Josefa, Santín Encarnación, orres José.

Los que soliciten la entrega de cartas detenidas en la Administración de Correos deben indicar no sólo su anterior domicilio, sino también el lugar o lugares de donde esperan recibir correspondencia y cualquier otro dato que pueda servir para determinar que la correspondencia que reclaman efectivamente les pertenece.

Los Centavos

QUE NO SE MALGASTAN FORMAN LA BASE DE UN CAPITAL.

EL hombre que ahorra tiene siempre algo que lo abriga contra la necesidad mientras que el que no ahorra tiene siempre ante sí la amenaza de la miseria.

EL BANCO ESPAÑOL DE LA ISLA DE CUBA abre CUENTAS DE AHORROS desde UN PESO en adelante y paga el TRES POR CIENTO DE interés.

LAS LIBRETAS DE AHORROS SE LIQUIDAN CADA DOS MESES PUDIENDO LOS DEPOSITANTES SACAR EN CUALQUIER TIEMPO SU DINERO.

HAY UNA GRAN DIFERENCIA ENTRE LAS PREPARACIONES VEGETALES Y ENTRE LAS QUE CONTIENEN PRODUCTOS MINERALES

La sabia naturaleza, nos ha dado el reino vegetal, como el intermediario entre el mineral y el animal. Es decir, que en el reino vegetal, la naturaleza misma ha hecho el trabajo de convertir el mineral en asimilable, por el cuerpo humano, haciéndolo pasar por el período de transición necesario para eliminar los materiales irritantes. De modo que todo vegetal es asimilable prontamente por el sistema. En esto se encuentra la gran virtud y eficacia de las Píldoras Indianas Vegetales del doctor Wright, las legítimas fabricadas por Wright's Indian Vegetable Pill Co., de 372 Pearl St., New York, N. Y., pues que en su composición no entran mas que substancias puramente vegetales. El estreñimiento que invariablemente acompaña a la indigestión desaparece por completo. Su acción es suave, eficaz y segura.

No hay temor de que el paciente quede extenuado después de su uso. Insista en que le vendan las Píldoras Indianas Vegetales del doctor Wright.

C2580 alt. 8t.-9

TINTURA FRANCESA VEGETAL

LA MEJOR Y MAS SENCILLA DE APLICAR

De venta en las principales Farmacias y Droguerías

Depósito: Peluquería LA CENTRAL, Aguiar y Obrapía

LAS MAQUINAS DE ESCRIBIR "OLIVER"

y otras marcas de $35.00 ó más

VENTAS AL CONTADO Y A PLAZOS.

Wm. A. PARKER, Teléfono A-1793. O'REILLY No. 110

CIGARROS OVALADOS
Partagás
y nada mas.

LA ARGENTINA...

(Viene de la primera).

COMISIONES MILITARES

Washington, abril 11.

Dícese que el Gobierno proyecta enviar a Europa la primera comisión de guerra, para que asista a la conferencia que celebrarán los aliados en París en Mayo próximo, la cual será la conferencia internacional más importante de la historia del mundo.

Presidirá la comisión americana el coronel House, amigo personal del Presidente Wilson.

Dícese también que Francia está dispuesta a enviar una comisión militar a los Estados Unidos en la que figurarán los generales Joffre y Foch, y el señor Viviani, actual ministro y ex-jefe del Gobierno francés.

PARA PREMIO AL MEJOR PROYECTO DE DEFENSAS DE LAS COSTAS.

Washington, Abril 11

En la Cámara de Representantes será presentado un proyecto de ley destinando un crédito de doscientos mil pesos para premiar a la persona que presente el mejor procedimiento para proteger las costas norteamericanas contra ataques marítimos.

EL PLAN DE ROOSEVELT ES PREMATURO

Washington, abril 11.

Se considera improbable que se acepte el plan propuesto por el ex-Presidente Mr. Roosevelt para enviar inmediatamente a Francia una fuerza expedicionaria; pues los oficiales del Ejército declaran que si se realizara ese pensamiento se privaría a los Estados Unidos de buen número de instructores para formar los nuevos ejércitos.

No se cree que se envíen a Europa tropas norteamericanas hasta que haya por lo menos medio millón o un millón de hombres en condiciones de entrar en campaña.

EL EJERCITO AGRICOLA

Saint Louis, abril 11.

La Conferencia de Agricultura ha tomado el acuerdo de recomendar al Congreso que se autorice para que a los que se les declare inaptos para el servicio militar y naval se les destine a las labores agrícolas con carácter militar, a fin de resolver el problema de las subsistencias por medio del reclutamiento forzoso.

Inauguración de la temporada de base ball

Nueva York, Abril 11.

A pesar de la guerra, con gran entusiasmo y con la previa autorización de las autoridades militares, ha quedado inaugurada la temporada beisbolera en los Estados Unidos entre los diez y seis clubs que forman la Liga Nacional y la Liga Americana.

El campeonato de la Liga Americana fué inaugurado por el mayor general Leonardo Wood, quien lanzó la primera pelota en el diamante del famoso Polo Ground.

Exceptuando en Boston, donde la nieve ha impedido que se celebre el primer juego de la temporada de 1917, en todas las demás ciudades el tiempo es bastante aceptable para dar comienzo a la temporada beisbolera, aunque demasiado frío para comodidad de espectadores y jugadores.

Los propietarios de los clubs admiten que los ingresos en la presente temporada no serán tan crecidos como en anteriores a causa de la guerra, pero se predice, sin embargo, una próspera temporada.

Espérase que el base ball realice un verdadero servicio nacional, proporcionando distracción y haciendo olvidar los rigores de la campaña.

En el Polo Ground, los players del club "New York American" efectuaron ejercicios militares antes del desafío inaugural.

Por primera vez durante los últimos veinte años el Pittsburg abrió su temporada sin la presencia en el campo del famoso "short stop" Wagner. Los amigos del veterano ugador creen que se ha retirado del servicio activo.

NOTICIAS

ACCIDENTES DEL TRABAJO

Por el doctor Cueto y practicante Rodríguez, fueron asistidos hoy en el centro de socorros de Casa Blanca, Ramón Sanz Rodríguez, de 23 años de edad y vecino de Sevilla número 33, y Jesús Coira, de la Habana, 23 años, mecánico y vecino de Pagos número 2, en Regla.

El primero presentaba una contusión de 2o. grado con desprendimiento de la uña, en el dedo anular de la mano derecha, que se la causó al caerle una llave inglesa mientras trabajaba en los muelles de la Havana Coal.

El segundo sufrió una herida incisa de 2 cm. de extensión en la cara posterior del antebrazo derecho, trabajando en los talleres de la Viuda de Gámiz.

Ambas lesiones son de pronóstico menos grave.

TELEGRAMAS DE LA ISLA

PRECOSIDAD CRIMINAL

Por telégrafo)

Matanzas, Abril 11 de 1917

10 a. m.

El menor de trece años, mestizo Gustavo Iduate, le infirió dos heridas de pronóstico menos grave en el costado derecho, al dependiente de la bodega situada en Salamanca 61, nombrado Constantino Rivas.

Después dióse a la fuga, abandonando un cuchillo.

El Corresponsal.

El Sr. Campa

Mañana embarcará para su destino el señor Miguel Anbel Campa, Primer Secretario de la Legación de Cuba en Londres.

Nota de duelo

Esta mañana se le ha dado cristiana sepultura en el Cementerio de Colón a la piadosa y distinguida señora Bella Isabel Marruz de Villarely, guien gozaba en esta sociedad, por sus prendas personales y su bondad del aprecio y la consideración de cuantos le trataban.

El sepelio, que fué una imponente manifestación de duelo, reunió en torno del atribulado esposo, señor Manuel García Villarely y de su hijo el doctor Sergio García Marruz, nuestro distinguido amigo, a un grupo numeroso de amistades, entre los que vimos a cuanto vale y brilla en la medicina cubana.

Llegue hasta el señor Manuel García Vilarely y el doctor Sergio García Marruz, la expresión de nuestra más sincera condolencia, que hacemos extensiva a sus otros dos hijos, Gloria e Ismael.

¡Dios acoja en su seno a la finada y dé resignación a sus familiares!

El Jardín "La Diamela" y la Asociación de Dependientes

Las niñas de las aulas de kindergarten de la **Asociación de Dependientes del Comercio,** en la velada de esta noche colocarán en la **botoniére** de los socios fundadores más antiguos, unos preciosos y delicados nardos y les harán entrega de un modesto diploma conmemorativo. Estos nardos son del renombrado jardín **La Diamela.** Asimismo dicho jardín hará un sencillo decorado del escenario.

DESDE CONSOLACION DEL SUR

Abril, 7.

Ayer tarde, se dirigió a Herradura a hacer una operación a una señora, el doctor Francisco Piñera, y al querer regresar en el de las 6, al tomar éste, fu acometido de un síncope y murió en el acto. Tan pronto le comunicaron la fatal noticia a su desconsolada esposa, acudió ésta en automóvil a una velocidad de 50 kilómetros por si alcanzaba aún con vida a su querido esposo. Desgraciadamente no resultó así. Lo trajo para ésta; se corrieron los trámites necesarios del Juzgado y Sanidad; y a las diez partió el cortejo fúnebre para esta capital. En dos potentes máquinas, una arreglada exprofeso condujeron el cadáver y en la otra iba la desconsolada viuda acompañándola los doctores Atanasio Hernández, Ildefonso Más y Pedro Márquez. Llegaron a esa capital a las tres de la mañana.

Hoy a las cuatro de la tarde, dejarán en el panteón de familia del finado, al que en vida fué un esposo ejemplar, médico inteligente y desinteresado y persona querida.

Que Dios al elevarse el alma hoy a la Mansión Celestial, leive en su compañía a nuestro amigo.

EL CORRESPONSAL.

En la Asociación de Dependientes

Solemne velada

Don Francisco Pons Bagur, popular y respetable Presidente de esta admirable Asociación, en carta cariñosísima nos invita a la solemne velada que esta noche se celebra en el palacio social con el egregio motivo de conmemorar la fundación de la sociedad citada.

Muchas gracias.

A las cuatro de la tarde se celebrará la fiesta del árbol en la Casa de Salud.

A las 8 de la noche una brillante velada social en los salones de la Asociación.

Las Secciones de Recreo y Adorno de Instrucción y Bellas Artes, alcanzarán un nuevo triunfo con las fiestas de hoy.

Mañana publicaremos las correspondientes reseñas de los actos que celebre la ASOCIACION DE DEPENDIENTES DEL COMERCIO DE LA HABANA, para festejar su DIA SOCIAL.

No compre más equipaje hecho de cartón, no tiene solidez. Vd. pierde su dinero

GRAN EXPOSICION DE EQUIPAJES SOLIDO. ECONOMICO. MODERNO.

Baúles escaparates, desde $22.00 a $49.00
Baúles camarotes, desde $10.00 a $21.00
Maletas de cuero, desde $ 7.00 a $23.00
Maletas de mano, de cuero, desde $2 ½ a $ 9.00

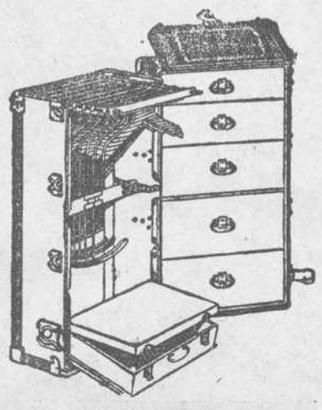

"LA GRANADA." OBISPO Y CUBA.

Movimiento de buques

Abril.

SIN FECHA FIJA

Hartland, Newport New.
Danube, Cristóbal.
Alice L. Pendleton (goleta), Marsella.
Hope Sherwood (goleta), Barcelona.
J. M. Langhlin (goleta), Mobila.
Anna J. Trainer (goleta), Mobila.

VAPORES QUE SALDRAN

Abril.
12 Esperanza, New York.

Cartas de Canarias

(Para el DIARIO DE LA MARINA)

Las Palmas, Febrero 28.

El distinguido periodista don Alfredo Rivera, enciado por "El Imparcial para estudiar la crisis de Canarias, ha sido objeto en Las Palmas, donde ahora se encuentra, de múltiples y cariñosos agasajos.

En reunión que en su honor celebraron los periodistas locales, se acordó lo siguiente:

Recabar del Delegado del Gobierno la autorización para celebrar un mitin en que se estudiará la manera de resolver los problemas presentes.

Solicitar del "Gabinete Literario" ceda sus salones con el fin de inaugurar una serie de conferencias en pro de la educación de los niños, y para perseguir la inmediata creación de grupos escolares, encargando al periodista don Arturo Lamarque de la inauguración de las mismas.

Emprender enérgica campaña en defensa de los niños para conseguir el normal funcionamiento de la Junta de protección a la infancia y evitar que los fondos con que la misma debe contar se distraigan en otras atenciones.

Y, por último, gestionar, en vista de las anormales circunstancias por que atraviesa el país, se conceda, mieentras dura el estado actual de cosas, el aumento del sueldo en un cincuenta por ciento, por lo menos, a todos los empleados del Estado, Cabildo y Municipio cuyo haber no exceda de 2.500 pesetas y sean cabezas de familia.

El primer extremo acordado se relaciona muy directamente con el problema de la vagancia y delincuencia infantil, que yo examinaba en una de mis últimas crónicas. Gracias a Dios, va a intentarse algo en serio para curar esa llaga social; y lo que ha de hacerse, si ha de lograr eficacia reparadora, necesita el concurso de toda la sociedad, interesada en corregir tamaños males. No basta teorizar ni predicar, es preciso acometer obras prácticas inmediatamente, fundar verdaderas escuelas y obligar a los padres al cumplimiento de los deberes que tienen abandonados. Pero lo que ante todo se impone es dar garantías a la obra de la educación de la infancia, único modo legítimo de poder exigir aquel cumplimiento.

Ni los padres ni los maestros se consideran obligados a realizar su misión respecto de los niños, dada la manera de ser actual de la enseñanza en nuestro país, reducida a tristes apariciencias y vanas fórmulas. Tampoco la intervención o acción coactiva de las autoridades resulta eficaz en estas condiciones; carecen de medios para hacer efectivos sus mandatos. Hay que crear, primero, el organismo docente, el instrumento pedagógico.

El Delegado del Gobierno en Gran Canarias ha tomado buenas disposiciones en este sentido, resultando estériles porque no le era dable apoyarlas en hechos y virtualizarlas.

Cuando, previas las convenientes instalaciones escolares, venga a ser la instrucción pública obligatoria una realidad, tendremos despejado el camino para conseguir que la infancia se eduque y se preserve de los peligros y contaminaciones de la vida en el arroyo, de la vagabundez en los páramos sociales. Entonces autoridades, padres y maestros, cooperarán en la obra de salvar a los pequeñuelos. Mientras esto no se logre, vano será pedirles lo que no esta en sus facultades hacer.

Bien venidas, sin embargo, las conferencias preparatorias de la labor positiva que se anuncia, y la campaña en favor de la niñez desamparada.

El otro extremo a que aludí al principio, entraña igualmente un espíritu de equidad innegable. El aumento de un 50 por 100 a los sueldos de todos los empleados públicos de Canarias, es una medida justísima que impone la situación precaria por que aquéllos atraviesan. Encarecidos hasta lo inverosímil los alimentos, no pueden vivir con sus exiguos recursos actuales, y cada día es mayor la penuria que los agobian.

En tanto dure el estado de cosas presente, débese acudir en ayuda de esos hombres laboriosos y modestos —pues no necesito decir que el aumento beneficiará solamente a los empleados inferiores,—para permitirles mantenerse de un modo decoroso.

El vapor "Cataluña", de la Compañía Transmediterránea, ha estado cargando frutos papra Bilbao en los puertos de Las Palmas y Santa Cruz bajo la vigilancia de los agentes consulares alemanes, a los efectos del salvoconducto que le otorgarán al buque para garantizarlo contra posibles ataques de los submarinos.

También los vapores de la Trasatlántica en sus recientes viajes han cargado en regular cantidad frutos del país. Esa poderosa compañía ha empezado a cumplir la promesa que hizo al Gobierno de reservar en cada uno de sus buques la mayor cabida posible para los exportadores de estas islas.

—La comisión de ingenieros enviada a estudiar el plan de obras públicas que conviene desarrollar en el Archipiélago, prosigue con la mayor actividad sus tareas informativas.

Actualmente hállanse cumpliendo su cometido en el Norte de Tenerife, y pronto vendrá a Las Palmas.

—En Madrid se ha reunido la Junta Central de colonización con objeto de analizar el magnífico proyecto que acerca del establecimiento de colonias agrícolas en varias de nuestras islas, redactó y sometió al examen y dictamen de la mencionada Junta el señor don Francisco Trujillo.

Se acordó remitirla al ministerio de Fomento, solicitando la autorización y el crédito necesarios para efectuar los estudios correspondientes, por no entrar estos de lleno en los que encomienda a la Junta la ley de 30 de Agosto de 1907, y tener ya distribuida entre las colonias que se están instalando y los estudios pendientes la suma que tiene asignada en los presupuestos generales del Estado.

El plan de colonización del señor Trujillo, si se lleva a la práctica, pondrá en cultivo y en valor tierras inmejorables que hoy nada producen, pero que, provistas de agua y de los medios de aprovechamiento apropiados, rendirán una gran riqueza.

—En Las Palmas se ha suicidado Juan García Moreno, natural de Agaete, obrero sin trabajo, padre de ocho hijos.

Este suicidio ha impresionado profundamente, porque la única culpa de él fué la miseria de esa desgraciada familia y la desesperación del jefe ante la imposibilidad de hacer frente a las necesidades de la vida.

Es un caso elocuente, típico, de la situación horrible en que se halla aquí la clase obrera.

—Un incendio ha destruído completamente la casa número 10 de la calle de León y Joven, esquina a Agustín Millares, en Las Palmas.

Con tal motivo, una vez más se ha comprobado la nulidad absoluta del servicio de incendios municipal, indigno de la última aldea, y la prensa vuelve a pedir que se creen un cuerpo de bomberos, y se adquieran los elementos indispensables para dicho servicio.

—En el vapor "Conde Wifredo", que salió con destino a Cuba, llegaron a Santa Cruz de Tenerife el capitán del "Punta Teno", don José Pérez, y el resto de la tripulación de ese buque, hundido por un submarino alemán.

—A pesar de las adversas circunstancias que atravesamos, la Feria de Piñata ha estado animadísima tanto aquí como en los casinos y sociedades, muy concurridos.

La gente pone a mal tiempo buena cara. En Santa Cruz, la comisión de damas de la Cruz Roja celebró hace pocas noches en el Teatro un brillante festival artístico, y en el Club Náutico actívanse los ensayos de la opereta "Molinos de viento", que será desempeñada por distinguidas señoritas y jóvenes de la buena sociedad tinerfeña.

Se anuncian otros varios festivales.

—De las islas menores siguen llegando noticias desconsoladoras que avisan una próxima e inevitable catástrofe..

En ellas nadie trabaja, porque no hay quien puede, y la emigración arrastra hacia Cuba a todos los hombres jóvenes y útiles, desesperados de su lamentable suerte.

Francisco González DIAZ

LA PAILA
LA MEJOR AGUA DE MESA
MADRUGA
PIDALA EN TODAS PARTES

Cocinas a Petróleo "CLARK JEWEL" y "OLYMPIA". Elegancia, Solidez y Economía.

Son las mejores y más económicas. Un millón se vendieron el año pasado en la República Argentina y en la actualidad se construyen dos millones para la República de China. No tienen rival.

Estas cocinas son hechas fuertes y muy durables. Su presentación es inmejorable y están terminadas en color negro charol o en atractivo verde oliva a gusto del consumidor.

Las hornillas son cortas y cerradas en la cabeza. La llama azul toca el fondo de ella directamente y se inflama sin pérdida de tiempo consumiendo una muy pequeña cantidad de estufina (derivado del petróleo.)

No sale humo de clase alguna por consumir solamente la esencia del petróleo y de consiguiente no comunica el menor mal olor a los manjares.

Su manejo es de gran facilidad y a la vez que sirve para cocinar, también pueden calentarse planchas.

También hay existencias de hornos de todas clases, adaptables a las cocinas así como calentadores de agua para baño, etc.

Todos los artefactos consumen un 50 por ciento menos que sus similares, de carbón y gas.

PARA INFORMES DIRIGIRSE A SU UNICO AGENTE EN LA ISLA DE CUBA:
JAIME ROVIRA.—Flores y Matadero.—Teléfono A-3235.—Apartado de Correos 402.
C2651 30.-11

LADISLAO DIAZ
Vives, núm. 99.
Apartado 249. Teléfono A-2090

LADRILLOS de la "CUBANA ALFARERA" situada en el kilómetro 19 de la carretera de Güines. Son por su resistencia, tamaño y propiedades para el mortero, los mejores que se conocen en Plaza. Nunca sueltan el repello.

MOSAICOS "LA CUBANA," Gran Fábrica; la mayor de cuantas existen, con TRES MILLONES de losas en existencia y 220 dibujos diferentes, en los que se puede elegir, en la seguridad de que por el tiempo de fabricadas, por emplear la mejor materia prima y por su manufactura, son superiores a las que se fabrican en ésta y a las que se importaban.

Maderas del Norte y del País, Losas de Azotea, Cemento, Yeso, Tubería de barro y Vigas de hierro.

MEDIO SIGLO ATRAS

Hojeando nuestra colección

11 DE ABRIL DE 1867

Editorial.—Los delitos comunes.

Folletín.—"Revista de París", por la Baronesa de Wilson.

Visitas.—El Excmo. señor don Guillermo Chajón, hizo en Santiago de Cuba una visita oficial al Almirante de la Escuadra del Pacífico, señor don Casto Míndez Núñez, y éste la devolvió al día siguiente acompañado de todos los oficiales del buque "Neptuno".

Nueva maestra.—Acaba de recibir el título de profesora la señora doña Inés Vázquez de Bustamante, la que se propone abrir un instituto de enseñanza para señoritas.

Bailes.—Para el día de Pascuas prepara un baile de etiqueta en el teatro de Tacón.

El mismo día dará otra baile el Excmo. señor Gobernnador Militar en el Palacio.

Se repartirán doscientas invitaciones.

Para España.—Ayer embarcó para la Península el doctor Justo Varona, acompañado de sus hermanas las señoritas Ana y Martina Varona, las cuales completarán su instrucción en el Colegio de la Enseñanza de Toledo.

Casa de Préstamos
Y JOYERIA
"LA SEGUNDA MINA"
BERNAZA 6,
AL LADO DE LA BOTICA
Esta casa presta dinero con garantía de alhajas, por un interés módico, y realiza a cualquier precio sus existencias de Joyería.
Compramos brillantes, joyería fina y pianos.
Bernaza, 6. Teléfono A-6

DINERO
Darlo sobre joyas, pagando su valor intrínseco y a bajo interés, lo hace solamente
LA REGENCIA, Suárez, 8 y 10, de Cal Hno. y Co.
GARANTIA, TALONARIA Y RESERVA

Cerveza: ¡Deme media "Tropical"!