Año 60 — Número 18.216 — Precio: 25 cts.

El Adelanto

DIARIO DE SALAMANCA

Miércoles, 11 de Agosto de 1943

REDACCION Y TALLERES: TELEFONO 1924
CALLE DE RAMOS DEL MANZANO, 36

ADMINISTRACION: TELEFONO 1018
RUA MAYOR, 13.—APARTADO 10

CONMEMORACION DEL 10 DE AGOSTO

Madrid.—Esta mañana se han celebrado—como en otras ciudades españolas—en el Cuartel de la Remonta, unos actos conmemorativos del alzamiento del 10 de agosto. Se dijo una misa, a la que asistieron el coronel jefe del Regimiento, jefes y oficiales del mismo y representaciones de todas las Armas. Después las citadas autoridades militares se trasladaron al cementerio de Carabanchel Bajo, donde depositaron unas coronas de flores en el monumento conmemorativo de los héroes del 10 de agosto. (Logos.)

Servicio de Transmisiones

Soldados alemanes pertenecientes a un cuerpo de transmisiones se valen de un caballo para facilitar el tendido de cables entre los diferentes puestos de mando

(Foto Presamundo.)

El domingo se inaugurará la Escuela Naval Militar de Marín

ASISTIRA EL CAUDILLO Y SE CELEBRARAN :-: :-: BRILLANTES ACTOS Y FESTEJOS :-: :-:

Durante tres años y medio de trabajos, se han invertido en su construcción 45 millones de pesetas

Madrid.—El ministro de Marina, excelentísimo señor don Salvador Moreno Fernández, recibió esta mañana a los periodistas, a los que mostró su gran satisfacción por la inmediata inauguración de la Escuela Naval Militar de Marín, que, como se sabe, se celebrará el próximo día 15. Con esto se cumple un antiguo y ferviente deseo de la Marina de España y que constituye una de las magníficas realizaciones del nuevo Estado.

Añadió el ministro que el programa de los actos que se verificarán en Marín con este motivo se iniciarán a las diez y cuarto de la mañana de dicho día 15 con el izamiento de la insignia del Caudillo y el saludo de los barcos concentrados en la ría, que serán los siguientes: tres cruceros, "Canarias", "Cervera" y "Navarra"; dos flotillas de destructores compuestas por seis barcos cada una; dos submarinos y dos lanchas rápidas, en representación de la flotilla del sur y de esta última clase de unidades; los tres barcos-escuela "Juan Sebastián Elcano", "Vulcano" y "Galatea"

A continuación, por este orden, se celebrarán los siguientes actos: Revista de las fuerzas de la Escuadra y del Ejército, misa de campaña y entrega de despachos a los alumnos recién salidos de la Escuela, jura de la bandera de la primera promoción de alumnos, revista de la Escuela del Generalísimo, almuerzo de las autoridades con los 500 alumnos de la Escuela. Por la tarde, revista de la Escuadra, corrida de toros en Pontevedra, recepción de gala en el palacio de la Diputación de Pontevedra.

El día 16 será descubierta la Cruz de los Caídos en la Escuela Naval, y a partir de este momento se permitirá la visita del público a esta construcción, honra de España, que podría competir dignamente con cualquier otra similar. En ella se han invertido, durante tres años, y medio de trabajos, venciendo dificultades considerables, cuarenta y cinco millones de pesetas.

Cerrarán los actos una regata de balandros y distribución de premios. (Logos.)

CAMPAMENTOS

Educación premilitar

Más de 75.000 camaradas se encuentran este año en los Campamentos de Verano que el Frente de Juventudes y las Milicias Universitarias han instalado en los lugares más pintorescos de España. Y no sólo hemos de destacar las excelencias de la vida al aire libre, y de la formación política de estos muchachos, que están llamados a ocupar los cargos de responsabilidad en el día de mañana, sino que fijamos hoy nuestra atención en la educación premilitar que reciben, pues al frente de ellos se encuentran jefes competentes y entusiastas que son los encargados de su instrucción. Normas prácticas y enseñanzas para los cadetes en la edad comprendida entre los diecisiete y los veintiún años, es lo que en estos Campamentos se desenvuelve y recibe, todo ello en medio del mayor ambiente patriótico, pensando constantemente en España.

Allí se enseña a amar siempre a la querida Patria, llegándose hasta la intransigencia, como debe ser, y los afiliados al Frente de Juventudes, inspirados en los principios del Movimiento, cuando regresan a sus hogares, lo hacen henchidos de fervor patriótico, fortalecen su cuerpo y templan el alma, y vienen en las mejores condiciones para la defensa de la Patria.

Establezcamos una comparación entre los muchachos de hoy y los de ayer. Todos recordamos con tristeza aquellas excursiones domingueras, donde el oído y el rencor prendían fácilmente en los niños, y cuando por las noches regresaban a la ciudad lo hacían siempre con gritos antiespañoles, que era lo que el odio marxista les había enseñado durante el día. En cambio ahora estos campamentos, no son más que amable camaradería; allí se reunen lo mejor de la juventud española bajo el mástil donde ondea al viento la enseña de la Patria, y así cuando un día se acerquen a los cuarteles, lo harán con más cariño, consciencia y responsabilidad de su misión como soldados.

Estas masas juveniles, con su vida a la intemperie educan su alma y su cuerpo para el mejor servicio de España.

Regresa de Rusia una expedición de voluntarios de la División Azul

EN LAS ESTACIONES DEL TRAYECTO FUERON OBJETO DE GRANDES ATENCIONES Y MUESTRAS DE SIMPATIA

Llegada a San Sebastián

San Sebastián.—A las nueve de la mañana ha llegado a San Sebastián, procedente de Alemania, una expedición compuesta por 1.127 voluntarios, al mando del comandante Rubio. A su paso por Irún se les hizo objeto de cariñosas muestras de afecto. En San Sebastián fueron recibidos por las autoridades militares y civiles, jerarquías y numerosísimo público, así como representaciones de jefes y oficiales del Ejército. Los voluntarios prorrumpieron en gritos de Franco, Franco, Franco.

En el andén, una compañía del regimiento de Infantería número 24, con bandera y música, rindió honores a los repatriados, mientras el jefe de la expedición era saludado por los gobernadores civil y militar, que le dieron la bienvenida Durante los quince minutos que permaneció el tren en la estación, el público dió vivas a España, al Caudillo y a la División Azul. Los voluntarios fueron obsequiados por camaradas de la Sección Femenina con paquetes de tabaco y ramos de flores. A las nueve y quince el convoy reanudó su marcha con dirección a Segovia, donde se le hará el recibimiento oficial.

Las bandas de música interpretaron los Himnos Nacional y del Movimiento, fueros dados los vivas reglamentarios y las aclamaciones patrióticas del público se repitieron con entusiasmo hasta perderse de vista el tren que conducía a los heroicos expedicionarios. (Logos.)

Paso por Valladolid.

Valladolid.—A las diez menos un minuto de esta noche entró en la estación el tren especial que conduce a los voluntarios de la División Azul española que han regresado del frente ruso. Componían el convoy once unidades, que transportaban 1.044 soldados, al mando del comandante de Infantería don Francisco Rubio.

Para recibir a los expedicionarios acudieron a la estación, todas las autoridades, entre las que se encontraban el arzobispo de Valladolid, doctor García y García; el general de Artillería señor Manzanos, el gobernador civil y otras jerarquías.

También se encontraba en los andenes de la estación un gran gentío que prorrumpió en aclamaciones al entrar el convoy en agujas. La Banda de música de la 71 División que acudió a rendir honores interpretó el Himno Nacional.

Al llegar el tren descendió del mismo el comandante Rubio, que fué saludado por todas las autoridades, que le dieron la bienvenida. Después la Banda de música interpretó el himno de la Academia de Infantería Transcurrido un breve descanso, el tren reanudó su marcha hacia Segovia en cuya plaza se dislocará la expedición. (Logos.)

El ministro del Ejército pasa por Valladolid con dirección a Galicia

Valladolid. — Mientras esperaban la llegada de los voluntarios de la División Azul, las autoridades vallisoletanas que se encontraban en la estación tuvieron ocasión de saludar al ministro del Ejército, que a las diez menos minutos de la noche pasó en el expreso de Galicia con dirección a aquella región. El ministro fué cumplimentado por todos los presentes y después continuó el viaje. (Logos.)

Artesanos, trabajadores autónomos, modestos industriales y comerciantes: El Subsidio legal de Vejez no os corresponde, pero el INSTITUTO NACIONAL DE PREVISION tiene, para vuestro beneficio, PENSIONES DE RETIRO que pueden contratarse en su Régimen de Libertad Subsidiada. Solicitad informes en la Delegación Provincial, sita en la Plaza de los Bandos, número 8.

Violentísimos combates en el sector de Wiasma

LAS PERDIDAS SOVIETICAS SON ELEVADISIMAS EN HOMBRES Y MATERIAL

Continúa la intensidad de la batalla en la región de Bielgorod

Comunicado alemán

Cuartel General del Führer.—El alto mando de las fuerzas armadas alemanas, comunica:

"En la cabeza del puente del Kuban han fracaso los ataques soviéticos, efectuados con apoyo de carros y aviones de batalla. En el frente del Mius, las tropas alemanas han conquistado una altura importante. En el sector del curso medio del Donetz, la actividad ha sido restringida.

La batalla continúa intensísima en la región de Bielgorod, en donde la Luftwaffe ha infligido pérdidas muy elevadas al enemigo. Todos los intentos de penetración efectuado por el enemigo al oeste de Orel han fracasado.

Al suroeste y al oeste de Wiazma los soviets han atacado do, después de duros combates, ininterrumpidamente, después de haber traído tropas de refresco, con el apoyo de carros blindados, cañones de salvas y aviones de batalla. En colaboración con nuestros aviones de combate y de bombardeo en picado, los soldados alemanes rechazaron al enemigo en el curso de combates violentísimos, en que aquél perdió enormes cantidades de hombres y material

Los reanudados ataques bolcheviques al sur del lago Ladoga han fracasado también.

En el curso de la jornada de ayer, los soviets perdieron 215 carros de asalto. Durante los días 8 y 9 de agosto, el enemigo perdió 119 aviones, derribados en combate aéreo.

Después de bombardear varias localidades de los territorios ocupados al oeste durante la jornada, aviones pesados enemigos atacaron anoche la ciudad de Mannhein, sobre la cual arrojaron gran número de bombas explosivas e incendiarias. Los incendios han causado daños en los barrios habitados de la población. Las víctimas son poco numerosas. Según últimas noticias, han sido derribados trece aviones enemigos.

Entre el 1 y el 10 de agosto, la DCA de a bordo de las marinas mercante y de guerra alemanas han derribado 42 aparatos enemigos." (Efe.)

Bombardeo de territorios alemanes

Londres. — El Ministerio del Aire, comunica:

"Anoche, aviones del servicio de bombardeo efectuaron un intenso ataque contra Mannheim-Ludwigshafen. Fueron provocados enormes incendios en las dos orillas del Rin.

Aparatos "Mosquito" bombardearon los objetivos del Ruhr.

Aviones del servicio de caza atacaron los aeródromos enemigos y estaciones del ferrocarril en Francia y Países Bajos.

En el curso de estas operaciones fueron destruídos dos aviones enemigos. Nueve bombarderos aliados no han regresado a su base." (Efe.)

Situación del frente en el día de ayer.

Berlín.—"En tanto que en el distrito de Bielgorod se desarrollan duros combates de suerte alterna, en un terreno restringido—escribe la Oficina Internacional de Información—, los bolcheviques han pasado a la táctica de extender los combates en el sector de Orel, donde despliegan una actividad análoga en varios sectores colindantes.

Después de haber intentado en vano ataques al suroeste de Viazma, los soviets trataron ayer de avanzar contra las líneas alemanas con once divisiones que habían sido completadas recientemente. También en esta ocasión los bolcheviques experimentaron un sangriento fracaso.

Desde esta mañana el adversario ha emprendido ataques también en el distrito de Kirov, de forma que los combates se libran ahora en todo el territorio comprendido entre Sevsk y el suroeste de Viazma, donde las formaciones acorazadas y de infantería de los soviets intentan penetrar en las líneas alemanas.

Tampoco ayer los bolchevi-

(Continúa en tercera plana.)

Churchill ha llegado al Canadá, acompañado de consejeros, diplomáticos y militares

A ESTE VIAJE SE LE CONCEDE UNA GRAN TRASCENDENCIA

El primer ministro británico se entrevistará después con Roosevelt

Churchill en el Canadá.

Quebec.-Oficialmente se anuncia que el primer ministro británico, Churchill, ha llegado al Canadá para celebrar conversaciones de guerra. Se añade que se entrevistará con el presidente Roosevelt después de conferenciar con el primer ministro canadiense, Mackenzie King (Efe)

Expectación por la visita.

Quebec. — La noticia de que Churchill se encontraba en esta ciudad, produjo gran expectación entre los habitantes.

Churchill ha venido acompañado por numerosos consejeros y por su esposa e hija. Todos los observadores—y se encuentran aquí los más eminentes—coinciden en apreciar que esta visita está relacionada con nuevas operaciones contra el Eje.

En las calles de Quebec se aglomeró la multitud al conocer la noticia de la llegada de Churchill y demás personalidades.

Entre las personas que visitaron la Casa Blanca figuran el presidente de la Cruz Roja norteamericana y técnicos de los problemas políticos económicos europeos.

Parece ser que en la entrevista de hoy se estudiaron problemas de la postguerra. En Washington reina expectación y algunos observadores afirman que son inminentes medidas diplomáticas de gran alcance.

Cordell Hull ha aplazado su habitual conferencia de Prensa de los martes. (Efe.)

Próxima entrevista con Roosevelt.

Washington. — La entrevista Churchill . Roosevelt será la sexta y se celebrará tres meses después del último encuentro de los estadistas en Washington.

El lunes, por la noche, se comunicó que el presidente acababa de regresar de una semana de vacaciones pasadas en la isla de Manitoulin, en el lago Huron. Durante la estancia en dicho lugar, estuvo acompañado por su jefe de Estado Mayor, Leahy, y por "un grupo impresionante de importantes consejeros, diplomáticos y militares".

En las primeras horas de hoy, Roosevelt convocó a sus colaboradores más destacados. (Efe.)

El instrumento de la victoria.

Quebec.—El jefe de escuadrilla Gioson, que mandó la formación encargada de atacar las presas de Mohne y Eder, en el Ruhr, figura en el séquito de Churchill.

Un alto funcionario canadiense declaró que las naciones unidas poseen el instrumento de la victoria y que en los planes estratégicos no será olvidado el Japón. (Efe.)

—o—

Quebec.—El comunicado oficial sobre la llegada del primer ministro Churchill dice también:

"El primer ministro de la Gran Bretaña llegó acompañado por lord Leathers, ministro de Transportes de Guerra, y los jefes de los Estados Mayores británicos.

Fué recibido por el primer ministro canadiense, Mackenzie King, y durante su estancia en el país será huésped del Gobierno.

Míster Churchill celebrará conversaciones con Mackenzie King y después conferenciará con el presidente Roosevelt y los altos jefes militares de los Estados Unidos y el Reino Unido."

El enviado especial de la Agencia Reuter en Quebec dice que aunque los motivos que han llevado a Churchill al Canadá son ya conocidos de todo el mundo, a los corresponsales de Prensa se les ha impuesto un régimen de estricta seguridad.

Los oficiales y altos funcionarios que forman parte del séquito del primer ministro trabajan febrilmente en la redacción de los detalles de los acuerdos.

Una destacada personalidad —añade el enviado de la Agencia Reuter— ha declarado:

"En esta conferencia proyectamos la derrota total de las potencias del Eje Poseemos los instrumentos de la victoria y como resultado de estas conferencias puede llegar pronto la victoria en Europa, quizá antes de que nos demos cuenta Pero los japoneses no quedan fuera de nuestra estrategia." (Efe.)

Las defensas de Noruega

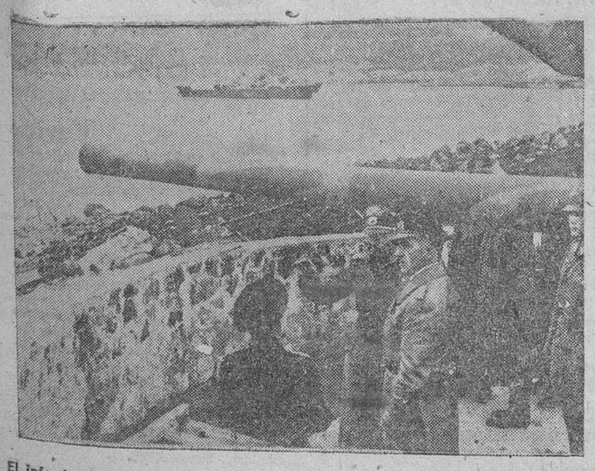

El jefe de la Marina de guerra de Noruega, almirante Ciliax, durante su visita de inspección a las construcciones de defensa en el Alto Norte

(Foto Presamundo.)

El Adelanto

es el diario más antiguo en la capital y provincia.

El avance aliado hacia RANDAZZO se realiza metro a metro y librando violentos combates

UN CRUCERO Y DOS MERCANTES, TORPEDEADOS POR LOS ITALIANOS EN AGUAS DE SICILIA

Más de la mitad del monte Etna ha sido ya rodeado por los anglosajones

Del comunicado alemán.

En el sector norte del frente de Sicilia, el enemigo ha sido rechazado. El intento de rodear por el mar nuestro flanco septentrional, ha sido deshecho, en parte por contraataques. En los demás sectores actividad local de combate.

Frente a la costa norte siciliana, aviones pesados alemanes alcanzaron con sus proyectiles a un torpedero enemigo. En aguas de Augusta, tres transportes de tonelaje medio han sido hundidos y averiados un crucero y dos unidades pequeñas.—(Efe.)

Comunicado italiano.

Roma.—El Alto mando de las fuerzas armadas italianas comunica:

La ofensiva enemiga en Sicilia sigue desarrollándose con el apoyo de poderosas fuerzas aéreas y navales. A pesar de la tenaz resistencia de las tropas italogermanas, ha sido necesario evacuar algunas posiciones ante los intensos ataques de las formaciones acorazadas del adversario.

Aviones del Eje han bombardeado las carreteras y nudos de comunicación de la retaguardia enemiga. La caza germana ha destruído dos aviones aliados en combate aéreo.

En aguas de Sicilia, nuestros aviones han torpedeado un crucero y dos mercantes enemigos, que desplazaban 8.000 toneladas. Los bombarderos alemanes hundieron tres barcos de tonelaje medio y averiaron un crucero y dos unidades más pequeñas en aguas de Augusta. Firmado, General Ambrosio.—(Efe.)

Comunicado aliado.

Cuartel General aliado en Africa del Norte.—Parte de guerra naval:

Los barcos de la marina real apoyan a las fuerzas de tierra mediante el bombardeo de la región costera de Sicilia, en el sector de Acireale.

En la noche del 7 al 8 de agosto, nuestros destructores volvieron a bombardear la carretera costera y el ferrocarril, que pasan por Taormina. El día 8, las posiciones del enemigo en Giarre, Riposto y entre éstas localidades y Acireale, fueron sometidas a intenso bombardeo por una escuadra de cruceros y destructores.

Nuestras unidades minadoras han limpiado de minas el Canal de Catania. En la noche del 7 al 8 de agosto, fuerzas anfibias norteamericanas consiguieron desembarcar tropas del 7.º Ejército en la retaguardia enemiga, cerca de Torrenuovo, cinco millas al suroeste del Cabo Orlando. El desembarco no tropezó con resistencia, pero luego se entabló combate con el enemigo. Las consecuencias inmediatas de este desembarco, han sido la retirada de las fuerzas del Eje a nuevas posiciones y la captura de 1.500 prisioneros.

Unidades pesadas de la flota estadounidense apoyaron esta acción.—(Efe.)

Ataque a San Giovanni.

El Cairo. — Comunicado del Aire del Oriente Medio:

"Bombarderos "Halifax" y "Liberator" de la RAF, efectuaron anoche inmensos ataques contra las estaciones ferroviarias de San Giovanni. También fué atacada la estación de término del "Ferry-Boat".

Todos los aparatos atacantes regresaron a sus bases.—(Efe.)

La tenaz resistencia germano-italiana

Argel.—Los círculos militares comentan el hecho de que las tropas germano-italianas combaten en Sicilia como si todavía tuvieran delante de sí la posibilidad y la esperanza de una victoria. La batalla de Troina —dicen—, que podía considerarse como decisiva para la terminación de la campaña siciliana, se ha liquidado con un difícil triunfo de los aliados, que reconocen pérdidas muy sangrientas y costosas.

Las tropas del Eje, que defendían la región montañosa que separa el sector central de la costa, se retiraron a tiempo para evitar la amenaza del 8.º Ejército sobre Randazzo.

Los círculos militares esperan acontecimientos importantes en relación con la terminación de la campaña siciliana para dentro de pocas horas pues consideran imposible que las fuerzas del Eje puedan oponer ya alguna resistencia eficaz a la presión aliada.—(Efe.)

Avance lento, pero continuo

Cuartel General aliado en Africa del Norte. Parte de guerra oficial:

"En toda la extensión del frente se han realizado progresos lentos, pero continuos. Las importantes destrucciones, el terreno accidentado y la ausencia de carreteras dificultan y retrasan nuestros movimientos. El enemigo recurre a todos los medios para contener el empuje constante de nuestras fuerzas.

El 8.º Ejército ha efectuado considerables progresos y estrecha el cerco del monte Etna. La ciudad de Bronte, a quince kilómetros al oeste de Randazzo, ha sido conquistada.

Tropas del 7.º Ejército, apoyadas por "gumis" marroquíes, prosiguen su avance en dirección Este. Ha sido establecido el contacto con las fuerzas que desembarcaron ayer en la retaguardia enemiga.

La resistencia del adversario es desesperada y su situación se agrava por momentos".—(Efe.)

Enlace del 8.º Ejército británico y del 7.º norteamericano

Cuartel General aliado en Africa del Norte.—Oficialmente se comunica que el 8.º Ejército

(Continúa en cuarta plana).

El coronel Knox califica de "optimismo irresponsable" la creencia de que la guerra terminará este año

"Optimismo irresponsable"

Portland (Maine).—En el curso de sus viajes de inspección a las bases de entrenamiento del personal de la flota, el ministro de Marina, coronel Knox, ha calificado "optimismo irresponsable" la creencia de que la guerra terminará este año.—(Efe.)

Viaje del embajador en la Argentina.

Washington. — El embajador norteamericano en Buenos Aires, Norman Armour, es esperado para uno de estos días en Washington, donde viene con objeto de informar personalmente al Gobierno sobre los últimos acontecimientos de la Argentina. (Efe.)

El tercer frente en Europa

Washington. — Los aliados abrirán un tercer frente en Europa occidental, cuando llegue el momento oportuno, ha declarado a los periodistas el director de la Oficina de Información, Elmer Davis. Preguntado por los redactores, Davis se negó a decir cuándo será el "momento oportuno". Declaró que consideraba las operaciones en el Mediterráneo como un segundo frente.—(Efe.)

Incendio en el domicilio de Harold Lloyd

Lisboa. — Un voraz incendio ha destruído por completo la casa particular y la colección de películas originales que poseía Harold Lloyd, en Hollywood, según noticias procedentes de Nueva York. Los daños están evaluados en dos millones de dólares. Harold Lloyd intentó salvar las películas llevándolas a la cueva, pero no pudo lograr su propósito. El actor sufre quemaduras graves. (Efe.)

Universidad de Salamanca 2019

La ciudad

LA AMENAZA CICLISTA

El domingo se registró en el Paseo de Canalejas, junto a la Alamedilla, un leve suceso, que se redujo al atropello—por fortuna sin consecuencias—de un peatón, por una bicicleta.

El suceso, aparentemente sin importancia, la tiene, si se considera que diariamente se repite y que en algunas ocasiones su gravedad ha sido notable. Pero no es sólo eso lo que nos inspira estas líneas, sino el peligro que la moda creciente del ciclismo tiene para la población infantil.

En el interior del parque de la Alamedilla, por sus paseos exteriores y aún interiores, los ciclistas—pequeños y mayores—se lanzan en ensayos o en pruebas de rapidez, a mil aventuras, sorteando a los paseantes y a los pequeños, a quienes se conduje allí para que jugasen tranquilos y no expuestos a un grave atropello. La hora de tomar una determinación sobre esto ha llegado ante el incremento que el uso de la bicicleta va teniendo, por moda del deporte o por necesidad de los usuarios. Aprenden los niños, con peligro grave para los niños de los demás, en cualquier sitio—sin limitar zona—y corren los mayores algunas veces tan vertiginosamente, que su aparición en lontananza nos impone tanto, como en las avenidas de las grandes ciudades los autos que se lanzan raudos para ganar los pasos de peatones sin tener que parar.

Dentro de los paseos debe de tomarse una medida radical que asegure a los niños contra este grave peligro; pero también fuera de los paseos debe ponerse freno a los émulos de Cañardó. En muchas calles y plazas, el aprendizaje pone nueva amenaza a la seguridad del peatón y tan pronto como los jovenzuelos se manejan sobre la "bici", empieza la carrera terrible. Nosotros, como sabemos que los ciclistas novatos van a estrellarse siempre allí donde ponen su mirada, soslayamos ésta huyendo a más no correr hacia las aceras, y aún en ellas temblamos que se fijen en nuestro temeroso discurrir.

Este temor hay que evitarlo. A quien corresponda hacerlo, elevamos estos apuntes.

G.

Juventud Católica de San Pablo

PROXIMA EXCURSION

Rogamos a todos los socios de nuestro Centro que deseen asistir a la excursión proyectada el próximo jueves, día 12, se pasen sin falta por nuestro Centro (San Pablo, 28), con el fin de ultimar detalles relativos a la misma.

Daremos las instrucciones de ocho y media a diez de la tarde en nuestro Centro.—El presidente, F. Calama.

Lea usted EL ADELANTO

CAMARA OFICIAL DE COMERCIO E INDUSTRIA DE SALAMANCA

AVISO

Marcado de artículos

Se recuerda a todos los comerciantes que en virtud de lo dispuesto en el "Boletín Oficial" del 8 de mayo pasado, que publicaba la orden del 6 del mismo mes, los comerciantes están obligados a tener marcados todos y cada uno de los artículos expuestos, para lo cual concedía un plazo de tres meses que ha terminado exactamente el 6 del actual mes de agosto.

BRILLANTINA ONDULANTE
Ulak
Transparente y perfumada

Peregrinación de Salamanca al Santuario de la Peña de Francia

El próximo domingo, día 15 de agosto, a las seis de la mañana, saldrá de la plaza del Convento de Santo Domingo (San Esteban) la peregrinación al Santuario de Nuestra Señora de la Peña de Francia, tan amada por los salmantinos. Es la primera de las grandes peregrinaciones con que los pueblos de la provincia acostumbran a prepararse para celebrar solemnemente la fiesta de la Patrona de la sierra.

Los billetes deben adquirirse en el convento de PP. Dominicos lo más pronto posible, ya que es grande el número de solicitantes. Precio del billete: 25 pesetas.

En el Santuario, a las nueve, misa de comunión. A las once, misa cantada. A las cinco, despedida de la Virgen. A las 6,30, regreso.

C.N.S.

SINDICATO PROVINCIAL DE GANADERIA

Suministro de carne en el día de hoy

En el día de hoy se efectuará un racionamiento de carne en todas las carnicerías de esta capital, previo corte de los tres y medio cupones primeros de la séptima semana.

Por Dios, España y su Revolución Nacionalsindicalista.

Salamanca, 10 de agosto de 1943. — El jefe del Sindicato, P. O., el secretario.

OFICINA LOCAL DE ESTADISTICA Y COLOCACION

Anuncio

Compensación 153.—Para trabajar con la empresa Industria Ortopédica Hispano Alemana de Pamplona, se precisa oficial ortopédico especializado, jornal, 18 pesetas; empresa abona gastos desplazamiento si la prueba es satisfactoria.

Aquellos productores a quienes interese esta oferta de trabajo tienen que personarse en esta Oficina en el plazo de cuarenta y ocho horas.

Por Dios, España y su Revolución Nacionalsindicalista.

Salamanca, 10 de agosto de 1943.

SUCESOS LOCALES

Al caerse de un andamio resulta gravemente herido un trabajador

Cuando en la tarde de ayer trabajaba por vez primera en la obra que se realiza en el edificio de la Plaza de Colón y calle de San Pablo, en que residió el Ateneo Salmantino, tuvo la desgracia de caer al suelo, desde el andamio en que se hallaba, el joven Emeterio Fernández Pérez, domiciliado en la calle de Nicaragua, número 11.

Inmediatamente fué trasladado al Sanatorio "María Teresa", donde el doctor don José Mateos le practicó un detenido reconocimiento y atendió al herido, como más tarde lo hizo el doctor Urbina, quien diagnosticó las heridas y puso en tratamiento a la víctima del accidente.

El desgraciado Emeterio Fernández padece una otorragia y hepistasis con conmoción cerebral y probable fractura de la base del cráneo, una contusión en el pneumotórax izquierdo y una herida incisa en la cara anterior y tercio medio de la pierna izquierda, siendo su pronóstico grave.

El herido quedó en el Sanatorio atendido convenientemente.

Celebraremos su restablecimiento rápido, tanto como lamentamos el suceso del que fué víctima Emeterio Fernández.

Un joven gravemente herido

Ayer tarde ocurrió un suceso, a causa del cual resultó gravemente herido el joven de dieciséis años Diosdado Villalar Rengel, empleado en el taller de cerrajería de don Eusebio Cachorro y domiciliado en esta capital, calle de Garrido Bermejo, número 16.

Mencionado joven se encontraba trabajando en una obra, sita en el barrio de las Claras, en la fábrica de "Nutreina" que se encuentra emplazada en la calle del mismo nombre, y manejando los útiles propios de su trabajo de cerrajería, tuvo la desgracia de ser cogido con una de las máquinas con las que realizaba su labor, sufriendo heridas graves en la mano derecha.

Trasladado inmediatamente de ocurrir el accidente a la Casa de Socorro, el médico de guardia, señor Juárez, y el practicante señor Sánchez, asistieron al herido, que presenta ka grandes desgarramientos en el primer tercio de la mano derecha con probable amputación de dicho miembro.

Fué trasladado al Hospital provincial, donde el médico de guardia, señor Ferrer, procedió a la amputación del brazo derecho por la parte que se refiere anteriormente.

El accidentado quedó hospitalizado en el centro benéfico que se cita, siendo calificado su estado de grave.

Lamentamos el accidente y deseamos el rápido restablecimiento del herido.

Otro accidente

A las tres de la tarde de ayer ingresó en la Casa de Socorro el joven llamado Antonio de la Vega, de dieciséis años, que fué curado por el médico de guardia, señor Juárez, y el practicante señor Sánchez, de contusión con hematoma en la región craneana, que se produjo al estar trabajando en una obra. Fué calificado su estado de pronóstico leve, salvo complicaciones, y siendo trasladado a su domicilio.

Se produjo estas heridas Antonio de Vega en un desgraciado accidente.

Pasa por Salamanca un grupo de peregrinos procedente de Santiago de Compostela

A las seis de la tarde de ayer, y procedentes de Santiago de Compostela, por Valladolid, llegaron a Salamanca, en tren especial, 300 peregrinos de Badajoz que tomaron parte en el jubileo compostelano. Los peregrinos se hospedaron en los principales hoteles de nuestra ciudad, donde muchos de ellos fueron cumplimentados por autoridades y amigos.

Al frente de ellos vienen el ilustrísimo señor obispo de aquella diócesis, doctor Alcaraz Alenda, representante del Gobierno civil, camarada Pinilla, delegado provincial de Educación Popular de Badajoz y representaciones del excelentísimo señor gobernador militar de aquella plaza—teniente coronel Duarte—, de la excelentísima Diputación provincial y del excelentísimo Ayuntamiento de la misma.

También acompaña a este numeroso grupo de peregrinos el director del diario "Hoy", de Badajoz, don Narciso Campillo, al cual hemos tenido el gusto de saludar en nombre de la Prensa salmantina.

En la mañana de hoy, a las once, marcharán nuestros huéspedes hacia Badajoz.

Séales grata su estancia entre nosotros.

REGISTRO CIVIL

Durante las últimas veinticuatro horas se han hecho en el Registro civil las siguientes inscripciones:

Nacimientos: Agustín Arregui Mateos, José Luis Ramos Beteta, María de la Paz Hernández Cabezas, Francisco Rodríguez Revilla y María de los Angeles Benito Esteban.

Defunciones: Julia Beltancourt Valdivielso, de veintiocho días; Josefa Morales Alvarez, de cincuenta y cinco años, y Fray Higinio Aberasturi Palacios, de ochenta y cuatro.

Adoración Nocturna

El Turno VII, que tiene por titular a "Santo Tomás de Aquino", celebrará su Vigilia mensual en la noche del día de hoy, aplicándose la Santa Misa y oraciones especiales por la intención del adorador del Turno, don José María González Zapatero.

La Vigilia dará comienzo como ordinariamente, a las once de la noche, para lo cual los adoradores deberán asistir a las diez y media y celebrar la correspondiente Junta de Turno.

EGIDO ANDUJAR
MEDICINA GENERAL
PIEL — SIFILIS — VENEREO
Consulta: Doce a dos y seis a nueve
Caleros, 5, principal.
R. E. I.

Miguel Ferrer
CIRUGIA GENERAL
Rayos X y ultravioletas
Diatermia. Onda corta. Corrientes.
Consulta: a la una y a las cinco.
G. Franco, 68, 2.º — Tlfs. 2232 y 1243

MIGUEL BECERRO
MATRIZ Y PARTOS
Horas de consulta: de ONCE a DOS
Concejo, 9, 2.º, izqda.—Teléfono 1285

-:- HOTEL Restaurant Universal RUA, Núm. 13 Teléf. 2006
Agua corriente y teléfono en las habitaciones. — Cocina española.
Espacioso comedor. — Se sirven bodas — Consulten precios

CONSIGA UN BUEN EMPLEO
bien remunerado y de gran porvenir estudiando cómodamente en su casa sin dejar sus ocupaciones, en sus ratos libres, con reducidísimo coste y con el mínimo esfuerzo nuestro curso de CONTABILIDAD POR CORRESPONDENCIA claro, sencillo, al alcance de cualquier inteligencia. Pídanos ahora mismo folleto gratis con detalles y condiciones.
ATECO - APARTADO 1043 - MADRID

Banco del Oeste de España
CAPITAL TOTALMENTE SUSCRITO ... PTAS. 10.000.000
RESERVAS ..... " 2.570.000
CASA CENTRAL: SALAMANCA. - CALLE DE ZAMORA, 4 y 6 Y DOCTOR PIÑUELA, 5
SUCURSALES Y AGENCIAS: Alba de Tormes, Aldeanueva del Camino, Arroyo de la Luz, Avila, Béjar, Burguillos del Cerro, Candeleda, Cañaveral, Ciudad Rodrigo, Coria, Hervás, Jarain de la Vera, Lumbrales, Miajadas, Peñaranda de Bracamonte, Plasencia, San Vicente de Alcántara, Torrejoncillo, Valencia de Alcántara, Villafranca de los Barros, Vitigudino y Zafra.
Filial del BANCO URQUIJO — MADRID
REALIZA TODA CLASE DE OPERACIONES DE BANCA Y BOLSA
CAJA DE AHORROS E IMPOSICIONES A PLAZO
Se facilitan HUCHAS para el ahorro a domicilio.
Cajas de alquiler. Departamentos individuales desde 16 pesetas al año.
Publicidad ARENAS

A los ganaderos y tratantes
AVISO IMPORTANTE
Se hace saber que durante las FERIAS que se celebrarán en esta villa de VITIGUDINO los días 15, 16 y 17 del corriente mes, se hallará en las oficinas de este Ayuntamiento un funcionario de la Comisaría de Recursos que EXTENDERA LAS OPORTUNAS GUIAS DE CIRCULACION PROVINCIAL E INTERPROVINCIAL para aquellas clases de ganados sujetas a intervención en cuanto afecta a la parte o cupo de ellos de libre contratación.
Vitigudino, 10 de agosto de 1943.—El alcalde, A. BALLESTEROS.

Mil plazas factores fijos ferrocarriles
Edad, 18 a 35 años - Preparación intensiva por los empleados de la RENFE, don Pedro Rodríguez Herrero, Jefe sección oficina; don Félix Payo Durán, Inspector de Intervenciones y Contabilidad de Estaciones, y don Nicolás Martín Gutiérrez, Oficial administrativo
ACADEMIA ARACIL - Plaza Onésimo Redondo, 8 - Tel. 1167
Publicidad ARENAS

Pasatiempos

Problema número 115

E (4 + 3 = 7) 500
NOTA
NOTA 50
NOTA
500 A

¿Viene el chico con vosotros?

Problema número 116

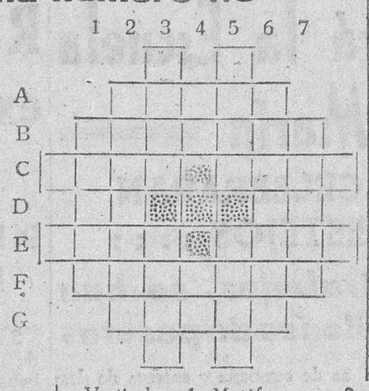

Horizontales: A, Trabajo.—B, Pequeñas mariposas nocturnas.—C, En la cara; Parte del Africa Oriental.—D, Nota. Verbo. E, Honguillo parásito; Invertido, significa diez.—F, Das consuelo. — G, Sabio de Grecia.

Verticales. — 1 Esponjosos.—2, Criados.—3, Estancia; Planta de jugo resinoso medicinal.—4, Letra; Contracción,—5, Tela. Impregna de cierto nitrógeno 6, Arraigan,—7, Los que son o existen.

Solución al número 113:
LE TRASTORNARON

Solución al número 114:

Horizontales: I, Matutinal.-II, Eruginoso.—III, Ti.—IV Antracita.—V, Foro. — VI, Osfragas, VII, Afónico.—VIII, Arcola.-IX Sea. Osmio.

Verticales: 1, Metáforas. — 2, Arinos.—3, Tú. Triada.—4, Ug. Roffo. — 5 Tija, Rolo. — 6, In. Anas.—7, No. Gi.—8, Asat. Acni. 9, Lo. Anso.

Lea usted EL ADELANTO

Albergues del SEM

La vida en este Albergue de Betanzos ha entrado en una nueva fase. Después de diez días de preferente labor formativa, mediante conferencias de gran sugestibilidad y emoción, desarrolladas por jerarcas de esta provincia sobre doctrina del Movimiento; de escuchar reiteradamente la voz llena de convicción del jefe provincial y consejero nacional, camarada Salas Pombo, y las disertaciones filosóficas y dogmáticas de nuestro asesor, el sabio franciscano reverendo P. Antonio Piñeiro; después de calurosas controversias sobre concepto de la Falange desarrolladas entre las distintas provincias, la Jefatura del Albergue ha creído oportuno seguir esta vida de camaradería, siempre activa al arrullo de las olas de estas escotaduras y a la sombra siempre verde de estos árboles que, como brote exuberante, proyectan hacia el cielo el color perenne de este suelo mimoso y halagador.

Han empezado, pues, las horas deliciosas para los maestros de la meseta, que creemos hallarnos en un paraíso apenas imaginado.

¡Pródiga ha sido la mano del Creador con esta región gallega! Y como justa consecuencia, los habitantes de esta tierra, derraman sobre todo visitante alegre optimismo y amable sinceridad.

Quisiéramos que estas líneas pudieran ser leídas por estos gallegos a quienes los albergueros de Betanzos tantas atenciones deben. Por el excelentísimo señor rector de la Universidad de Santiago y delegado provincial de Educación; secretario provincial de Educación, y profesores del Instituto de La Coruña, algunos de ellos ligados a nuestra Salamanca por lazos familiares; por los socios del Sporting Club Coruñés; por todas estas "rapaciñas" que llenan de ilusión la vida de los jóvenes camaradas.

Cuando, demasiado pronto, nos reintegremos a nuestras regiones y a nuestros quehaceres y vuelvan para nosotros los días grises y monótonos, tal vez podamos olvidar estas rías y estos montes; pero siempre vivirá en nosotros el recuerdo y la gratitud a estos compatriotas que tan bien saben cumplir las leyes de hospitalidad.

LA FIESTA DE SANTA CLARA

Se vienen celebrando en estos días solemnes cultos con motivo de las fiestas de Santa Clara de Asís, organizados por la Comunidad de Religiosas Clarisas, en honor de su seráfica Madre y Fundadora.

El día 4 de agosto dió comienzo la novena, habiendo ocupado la sagrada cátedra el doctor don Miguel Pereña, profesor del Seminario, quien ha pronunciado brillantísimas pláticas.

A las nueve de la noche de hoy saldrá de las Claras una procesión que hace ya unos treinta años estaba suprimida y que recorrerá las calles de Azucena, Hortaleza, Paseo de Canalejas, Grillo y Bretón, para regresar a la misma iglesia.

El reverendo Padre capuchino David de la Calzada tendrá a su cargo, durante los días de hoy y mañana, los sermones con que se han de cerrar estas fiestas religiosas que se vienen celebrando con el mayor esplendor.

También se celebrarán esta noche y mañana verbenas en el típico barrio de las Claras, fiestas que prometen verse muy concurridas.

Son mayordomos de las fiestas, don Ramón Rodríguez y don Juan Sahagún Benito, con sus respectivas esposas.

Sindicato Español Universitario

En consecuencia de la aprobación de la ley de Ordenación Universitaria, se autoriza la libre admisión de afiliados en todos los Sindicatos de España, según orden general número 25 dada por el jefe nacional del Sindicato Español Universitario el 20 de julio de 1943. Pueden, por tanto, desde dicha fecha todos los estudiantes que así lo deseen solicitar el ingreso en el SEU todos los días laborables, de diez a una de la mañana, en las oficinas de la Jefatura de este Distrito Universitario, establecidas en Palominos, 3.

MILICIA UNIVERSITARIA

Se pone en conocimiento de todos los familiares de los camaradas pertenecientes a la Micilia Universitaria que pueden pasar a recoger los paquetes todos los días laborables, de cuatro a siete de la tarde.

Asimismo se advierte que el convoy seguirá saliendo, como de costumbre, todos los sábados.

Cupón pro ciegos

Lista de los números premiados del Cupón Pro-Ciegos correspondiente al sorteo celebrado el día 10 de agosto de 1943:

Premio de 25 pesetas. 472

Premiados con 2,50, todos los terminados en 72.

Se venden
CASA.—Nueva construcción, a 10 metros de la Plaza Mayor. Para rentar 27.000 pesetas.
FINCA.—Propia para grandes industrias, formidables pabellones, con espléndida huerta, posee 4.500 metros cuadrados. Situada muy céntrica.
Informes en "ACROM" Ronda de Corpus, 2. Teléfono 1107
ARENAS

Por la PROVINCIA

De Ciudad Rodrigo

El secretario del ministro de Educación

Con motivo de encontrarse en el balneario de Retortillo, hace unos días visitó nuestra ciudad el jefe de la Secretaría particular del ministro de Educación Nacional, don Luis María Arancibia Benítez, acompañado de su distinguida señora e hijas, el cual, a pesar de que ya conocía Miróbriga por haber venido con el ministro de Educación Nacional hace tres años, le ha producido tan grata impresión que antes de regresar a Madrid volverá de nuevo.

Le acompañó en la visita a la ciudad don Jacinto Sánchez Vasconcellos.

Notas diversas

Por los industriales de ésta don Juan José de Aller y doña Manuela Vicente Lucas, ha sido pedida para su hijo Eugenio, joven ebanista, la mano de la bella señorita Isabel García López, hija del industrial de ésta don Custodio García Márquez y doña Serafina López.

Entre los novios se cruzaron los regalos de rigor. La boda se celebrará en breve.

—Pasa unos días en ésta el prestigioso profesor de italiano de este Instituto, don Higinio Gómez Rico.

—Regresaron de Salamanca el dueño del Hotel Machero, don Manuel Sánchez Martín, y señora, y la preciosa señorita Emilia Domínguez.

—Marchó para Santander y Madrid, donde pasará una temporada, la elegante y bella señorita Eulalia Andrés, oficial del Banco Español de Crédito.

—Ha pasado unos días en ésta el comisionista salmantino don Abilio Castro Martín.

—Pasa una temporada en la dehesa de Rávida el teniente de Aviación don Tomás Casanueva y familia.

S. VEGAS ARRANZ

De Guijuelo

Las próximas fiestas

Este año prometen ser las fiestas de Guijuelo, que se celebrarán los días 15, 16 y 17, a juzgar por los preparativos que se hacen, en extremo animadísimas, dando lugar a que los muchos cientos de forasteros que en estos días nos visitan marchen convencidos a sus hogares de que en esta industriosa villa, lo mismo que son infatigables para el trabajo, son igualmente entusiastas y decididos en preparar fiestas, bailes y corridas que sirvan de esparcimiento y recreo, tanto a los hijos de la villa como a los forasteros que en tan señalados días no honran con su presencia.

Por hoy podemos adelantar que además de los solemnes actos religiosos que se celebren en honor de nuestra excelsa Patrona Nuestra Señora de la Asunción, figuran en el programa dos novilladas, actuando en la segunda de ellas, o sea el día 16, los jóvenes de la localidad, corrida que es de esperar resulte muy animada y movida. Es de augurar un lleno rebosante.

Para los varios salones de baile están contratadas las mejores orquestas de Salamanca. En el Casino de Guijuelo actuará igualmente otra brillantísima orquesta de Madrid o de la capital.

Se espera igualmente actúe durante estos días en el Teatro Gabriel y Galán una notable Compañía.

De todos los pormenores de estas fiestas daremos cuenta.

ARCOS

De Monsagro

El día 4 de los corrientes, y entre disparos de cohetes y bombas, subió al Santuario de Nuestra Señora de la Peña de Francia la peregrinación que los Padres Dominicos y el cura ecónomo de este pueblo habían organizado. Concurrieron más de sesenta personas, yendo a la cabeza el citado párroco don Santiago Zamarreño, quien dijo la primera misa, y el alcalde, don Juan Francisco Domínguez.

Después de la misa de referencia, a las doce, se celebró la solemne, oficiada por los Padres Dominicos, y en la que predicó magistralmente el P. Castañón, cantando la Schola Cantorum del convento. Seguidamente hubo procesión por el llano de San Andrés, terminando ésta en la puerta del templo, con el consiguiente ofertorio a Santo Domingo.

Terminados los actos religiosos, los peregrinos recorrieron el santuario y contemplaron las belleza del paisaje desde aquellas alturas, gozando después de un soberbio día de campo con el consabido baile de tamboril.

Por la tarde se rezó el Santo Rosario en el Santuario y habló a los peregrinos otro Padre Dominico, que dedicó sus palabras a la fiesta del Santo fundador de la Orden de Predicadores, cuya imagen había salido procesionalmente.

La peregrinación regresó a este pueblo, en cuya iglesia parroquial rezó una estación en acción de gracias por el resultado de la misma, que fué edificante para cuantos a ella asistieron.

—Se encuentran en ésta, el especialista salmantino doctor Domínguez; el empleado municipal de la misma ciudad, don Luis Domínguez y sus familiares; el abogado mirobrigense don José Luis Carreño y familia, y otros buenos amigos de Madrid y Peñaranda.

—Se está trazando un magnífico programa de festejos para celebrar la fiesta del Santo Cristo del Amparo, el próximo día 19 de septiembre.

EL CORRESPONSAL

Noticias

Han sido curados en la Casa de Socorro, en el día de ayer, los heridos siguientes: Antonio Sousa López, de herida contusa en el brazo derecho; María Ingelmo Rubio Gómez, de herida contusa en la región superciliar izquierda; Amador Solana Mangas, de erosiones en ambos antebrazos. Antonio Mateos García, de herida contusa en la región ciliar derecha; Angela Benito Martín, de herida contusa en la muñeca derecha; Juan José Pérez López, de herida contusa en la región frontal.

¡Avicultor! Sus gallinitas estarán siempre buenas y ¡¡pondrán muchísimo!!, empleando
"AVE-SANIL"

¿Tiene créditos morosos o difíciles de cobrar? Si quiere usted cobrarlos rápidamente acuda a
Mutua Comercial Española
que por una pequeña cantidad se los liquidará en breve plazo. Asesoría Jurídica. Cobros de créditos. Informes comerciales. GENERALISIMO FRANCO, 42. Teléfono 2073. SALAMANCA

Anuncios por palabras

Hasta 20 palabras, 4 pesetas. Cada palabra más, 20 cts.

Venta

ARTICULOS USADOS

"Ningún artículo usado podrá venderse, según lo dispuesto en la legislación vigente, a mayor precio del 80 por 100 del señalado en la tasa."

CASAS vendo, Pollo Martín, Alamedilla, Mercado, Serranos, Garrido, Anís, Pizarrales, todos sitios, todos precios. Rollo, chalet dos viviendas. YUGADA en Pitiegua, ALBA huerta con finca de recreo, SOLAR y casa mejor sitio Puente Nuevo. Santos Eustaquio. Julián Sánchez, 5 (Frente Escuelas Alamedilla). 2-2

SE VENDE dehesa denominada Villarejo, término de Garcirrey, excelente encinar y pastos. Para tratar, con la dueña, en la misma. 7-2

VENDO 4.000 a 5.000 kilos paja algarrobas en Morille. Para tratar, Desiderio Polo, en dicho pueblo. 4-2

VENDESE finca, llave en mano, en término Salamanca. Contiene viviendas, bonito local para bar, varios establos para ganado; una huerta. Todo en la misma finca. Asimismo, casa en el Barrio Blanco. Para tratar, Obispo Jarrín, 6, pescadería. 2-a-2

VENDO un carro para dos caballerías, nuevo. Informará, Daniel González, calle Larga, número 29 (Arrabal). 3-1

VENDO aparato de radio cinco lámparas, tres bandas, marca "Atlas", americano. Informes, García Moreno, 12, bajo, derecha. M. Santos. 1-1

EN ALBA DE TORMES vendo, libre renteras, cien hiebras labor, eras, cortinas, buenos barbechos, ganados, aperos, carros, etc. Razón, Juan José Cobos, Plazuela de la Leña. 4-a-3

LIMONES.—Ventas a detallistas y al por mayor, procedentes de Orihuela. Almacenes Cooperativos en la Federación Católico-Agraria Salmantina. Soledad, número 1. Teléfonos 1814 y 1126. Salamanca. 3-a-3

VENDO camas niqueladas, seminuevas, ancho 1,5, y demás cosas. Echegaray, 5, frente al Mercado Nuevo e Instituto de Sanidad. 1-1

MINEROS, DEPORTISTAS, tienda campaña cónica, 15 plazas, seda, buen estado, vendo. Informes, Publicidad AVIL, Plaza Liceo, 38. 3-a-1

Ofertas

MOLINOS PARA PIENSOS DE MUELA DE PIÑON.—Autorizados tanto de venta como de uso completamente libre. Gerardo Miñambres, Zamora, 46.

ELECTRO - MAQUINARIA, Transformadores, Bombas. ELU-Maquinaria Eléctrica, S. L. Teléfono 23, Duranao. -a-

SE ARRIENDA la caza de "Casablanca de Abajo" (Forfoleda). Para informes, el montaraz de la misma. 3-a-1

SE VENDE ternera holandesa, pura raza, de tres días. Para tratar, con su dueño, Amador Velázquez. Teso de la Feria. 1-1

VENDO "El Parral" (Soto de Valdetorres), novillero Guadiana. Razón, Muñoz Casillas. Badajoz.

SE OFRECE habitación ventilada, dos amigos, solo para dormir. Informes, Publicidad Arenas. 2-1

VENDO una casa en el Barrio Nuevo del Matadero, con llave en mano. Informarán, calle de Béjar, 22, Fermín Hernández. 2-1

Demandas

SOCIO CAPITALISTA de 100.000 a 150.000 pesetas, se necesita para negocio en marcha. Informes, en Publicidad AVIL, Plaza Liceo, 38. 3-2

SASTRERIA CELSO, necesita aprendizas adelantadas. 3-3

SEÑORA sola desea entrar al servicio de sacerdote o señor solo, preferible pueblo. Razón, Serranos, 8 (Estanco). 2-1

INTERESA habitaciones o habitación con derecho cocina, con muebles o sin ellos. Ofertas, Centro Castilla, Espoz y Mina, 5. (ARENAS.) 3-1

Varios

TRASPASO cacharrería con existencias precio de coste, por no poder atenderla. Informes, Núñez de Balboa, 24, o Torres Villarroel, 29. 3-2

PERDIDA, en la noche del sábado, de reloj pulsera caballero, desde calle del Grillo a Estación. Se gratificará entrega en Pérez Oliva, 3, bajo, izquierda. 2-2

SE HA EXTRAVIADO una americana con documentos y objetos, entre la Prisión provincial y la Alamedilla. Se gratificará espléndidamente a quien la entregue en Libreros, número 1. 3-2

MOLINOS DE PIENSOS de muela piñón, autorizados, a mano y motor, para yesos, casca y minerales. Gerardo Miñambres. Zamora, 46.

Universidad de Salamanca 2019

El Adelanto Los Deportes

Panorama deportivo local

HA LLEGADO ASTOBIZA

Poco ha dado de sí el día de ayer en lo que se refiere al fútbol local. Los muchachos del equipo de aficionados siguieron sus entrenamientos a las órdenes de Agustín, ahora con más entusiasmo, si cabe, puesto que van a constituir un equipo filial de la Unión, y ya esto les da cierta categoría nacional.

Quien llegó ayer fué Astobiza, el tercero de los jugadores que recomienda Joven para el equipo profesional. Y como mañana llegará el entrenador, Paco González, y lo harán también otros dos jugadores de Murcia y el de Dos Caminos, cuenten ustedes con que esto va ya tomando carácter.

Ahora estamos a la espera del calendario de nuestro grupito para empezar a hacer las consabidas cábalas y pronósticos.

Partidos a beneficio de la viuda del defensa Víctor

La Coruña.—Se están haciendo gestiones para concertar dos partidos amistosos a beneficio de la viuda de Víctor García, defensa que fué del Deportivo de La Coruña, fallecido recientemente en Santander. Como actualmente se procede a levantar el campo de Riazor para sembrarlo de hierba con vistas a la próxima temporada y no se jugará ningún partido en él hasta que comience la *Liga, los* dos partidos citados se *celebrarán* probablemente en Santander, el último domingo de agosto el primero y el primer domingo de septiembre el segundo. Contenderán el Deportivo de La Coruña con el equipo de la capital montañesa o con una selección cántabra. Participarán, además, algunos jugadores de otras regiones.

La Directiva del Deportivo ha organizado unos funerales en sufragio de Víctor García, que se celebrarán el miércoles próximo. A ellos asistirán todos los jugadores y aficionados coruñeses.

Ya tiene Avila club de fútbol

Avila.—Hoy se ha constituído el Club de fútbol de Avila. Se denomina Avila C. F. El acto tuvo lugar en el domicilio social de la Federación Comarcal de dicho deporte, con asistencia de su presidente y miembros de la misma. Quedó constituída la Junta, que preside don Vicente Martínez. Se acordó nombrar una Comisión que se encargue de realizar las gestiones precisas para la adquisición de un campo adecuado, y es probable que muy pronto se puedan dar a conocer los resultados definitivos de la gestión. Se considerarán socios fundadores todos los inscritos durante el mes de agosto. El Avila C. F. vestirá calzón azul y blusa roja.

Dr. Moraza
CATEDRATICO DE CIRUGIA
Consulta de una a tres
Pollo Martín, 9. (Al lado del Sanatorio Población.)
R. E. I.

FERRO-QUINA-ROBUR
TÓNICO RECONSTITUYENTE SIN RIVAL
(Aprobado Censura Sanitaria núm. 61)

El homenaje del Atlético de Bilbao a la Virgen de Begoña

Bilbao. — El próximo sábado, los miembros del Atlético acudirán a oír una misa que han organizado en memoria de los socios caídos. La plática estará a cargo del R. P. Arístegui, S. J., que ha organizado y dirigido los ejercicios últimamente celebrados.

En el altar figurarán, rodeados de flores, los trofeos ganados por el Club Atlético desde 1902. El día 15, como homenaje a la Patrona, los trofeos ganados en las competiciones de la Liga y de la Copa estarán todo el día expuestos en el altar de la Virgen de Begoña (Logos.)

Ficherías

Badajoz.—Ha firmado por el C. D. Badajoz el que fué extremo derecha del Granada Gárate. La Directiva gestiona la adquisición de otros varios jugadores, entre ellos el defensa Navarro. (Logos.)

—o—

Murcia. — Ha llegado a esta ciudad el delantero centro del Murcia, Uría. Es posible que fiche por el Club Imperial, de esta capital, que juega en Tercera División. (Logos.)

PELUQUEROS
El mejor jabón en polvo para afeitar, "HISPANO". Nueva fabricación. Calidad "antes guerra"
Perfumería EMILIA-ANTONIO
Pida muestra gratis
R. E. I.

ANTESALA de los ASES

C. D. DANUBIO

Se cita a todos los jugadores de dicho club y los nuevos fichados para que se presenten hoy, miércoles, a las ocho y media de la tarde, en los "Tubos", para tratar asuntos de interés.

Espectáculos

CARTELERA PARA HOY

LICEO.—De 5 a 12,45, "Princesa Tarakanova", por Annie Vernay, y "La kermesse heroica", por Jean Murat.

TARAMONA.—A las 4,15, a las 7,15 y a las 10,30, "La vida en broma", por Chester Morris, y "Mentirosilla", por Diana Durbin.

ANUARIO GENERAL DE ESPAÑA
(Bailly-Baillière-Riera)
Edición de 1943
4
TOMOS encuadernados en tela, con un total de unas 8.500 páginas
MÁS DE 3.500.000 DATOS
54 MAPAS PROVINCIALES
Relación completa por riguroso orden alfabético del Comercio, Industria, Profesiones, etc. de España y Posesiones
Anuarios Bailly-Baillière y Riera Reunidos, S. A.
Enrique Granados, 86 y 88—BARCELONA

Hotel, Restaurant, Café y Bar Americano **PASAJE** Se sirven bodas y banquetes
Propietario: GREGORIO BARRAGAN
Plaza Mayor, 39, y Espoz y Mina, 11-Teléfs. 2003 y 2004-Salamanca

CAJA CENTRAL DE AHORROS Y PRESTAMOS DE LA F. C. A. S.
Imposiciones a la Vista y a Plazo Fijo. - Préstamos a las Cajas Rurales
NUEVAS OFICINAS
Plaza de San Marcos, 2 (Salida a Zamora, 53)
Teléfono 1126 Apartado 45
ALMACENES COOPERATIVOS DE LA F. C. A. S.
Soledad, número 1. - (Edificio de su propiedad)
TELEFONO 1814

SECCION FEMENINA

AVISO

Se pone en conocimiento de todas las maestras que el día 25 dará comienzo un curso de Formación, organizado por la Sección Femenina, quedando, a partir de la fecha, abierta la matrícula, horas de diez a una de la mañana.

—o—

El próximo día 25 dará comienzo un Cursillo de Formación para maestras, organizado por la Sección Femenina.

Tienen obligación de hacer este cursillo todas las maestras afiliadas que hicieron el curso del año 1940, así como aquellas que no han hecho ninguno.

Las maestras que sin causa justificada no quieran realizar este cursillo, les será declarado nulo el primero que realizaron, para los efectos de oposiciones, concursos, etc. y no se les contará la puntuación que a estos cursillos les corresponde.

Lo cual se hace público para conocimiento de las interesadas.

Por Dios, España y su Revolución Nacionalsindicalista.

Salamanca 10 de agosto de 1943.—La delegada provincial, María Dolores Gutiérrez.

PAGOS DE HACIENDA

Están puestos al cobro, en la Depositaría de esta Delegación, los libramientos que a continuación se refieren: Subjefe provincial de Ganadería, jefe provincial de Sanidad, ingeniero jefe de la Jefatura Agronómica, pagador de Obras Públicas, don Fernando Iscar, don Ricardo Sánchez, don Ceferino Rodríguez, don Alejandro Pérez, conservador del edificio de Comunicaciones, habilitado de la Fiscalía provincial de Tasas, habilitado del Cuerpo General de Policía, doña Emilia Vicente, don Felipe del Castillo, Juzgados de Primera Instancia de Ciudad Rodrigo y de Alba de Tormes, administrador de la Prisión provincial, Ayuntamiento de la capital, Diputación provincial, delegado del Frente de Juventudes, don Francisco Gómez, doña Carmen Sellés, doña María Baquero, don Luis Samaniego, doña Carolina Llavradó, don Alberto Fernández, don Vicente García, administrador de la Fundación de Enrique Estevan, don Nicolás Rodríguez, don Manuel Posadas, don Juan Sánchez don Ramón Sánchez, don Felipe Francisco Péix, don Félix Rodríguez, don Luis Rodríguez, don Manuel Jerónimo Barroso, Banco del Oeste de España, don Manuel García Boyero, Comunidad de las Salesas, don Mariano Ingelmo, don Cándido Sánchez, habilitado del Tribunal de Menores, don Saturnino Sánchez, don José Moreno, don Laureano Ramos, habilitados del Distrito Minero y doña Isabel Zurdo.

Noticiario de TOROS

COGIDA DE JUANITO BELMONTE, EN MALAGA

Málaga.—Con lleno total se ha celebrado la segunda corrida de feria. Seis toros de Villamarta, para Ortega, Belmonte y Morenito de Talavera. Preside el señor Quero.

Primero. — Ortega da cuatro verónicas y media muy ceñidas. El toro toma cuatro varas y el tercio de quites es muy animado. Tres pares de banderillas. Ortega hace faena inteligente y dominadora y mata de media delantera y descabello al primer intento. (Palmas.)

Segundo. — Belmonte veroniquea quieto y muy cerca. Tres varas y tres pares de banderillas. Belmonte comienza la faena con varios pases de rodillas. Da dos naturales y un afarolado muy buenos. Al iniciar un natural es cogido aparatosamente. Ortega está muy oportuno al quite. Belmonte, cojeando, da pocos pases más y mata de media delantera. Se le ovaciona y el matador se retira a la enfermería.

Tercero.—Morenito lancea valiente. Cuatro varas, en una de ellas, el picador Escribano deja el casquillo de la puya clavado en el morrillo. Morenito coloca dos buenos pares de banderillas. Pone medio más y después de conseguido permiso de la presidencia coloca otro muy bueno. (Ovación.) Comienza la faena con pases por alto, bajo y de pecho muy valientes. Cita al natural y es volteado. Sigue con muletazos de pecho y manoletinas y mata de una estocada pasada. (Ovación.)

Cuarto.—Cuatro varas y tres pares de banderillas. Ortega inicia la faena con muletazos de rodillas. Sigue por ayudados por alto, muy buenos, y liga a continuación muletazos de todas las marcas que son ovacionados. Mata de una entera. (Ovación, oreja y salida a los medios.)

Quinto.—No sale Belmonte de la enfermería. Cuatro varas y tres pares de banderillas. Ortega hace faena inteligente y dominadora y mata de media estocada (Ovación y vuelta.)

Sexto.—Tres varas. En una de ellas el de turno hunde la garrocha en el morrillo. Tres pares de banderillas. Morenito muletea valiente y adornado. Mata de tres pinchazos (Aplausos.)

Ortega es despedido con una ovación y Morenito con muchas palmas.

PARTE FACULTATIVO

"Durante la lidia del segundo toro ha ingresado en esta enfermería el diestro Juan Belmonte con un puntazo en la cara interna del muslo derecho, que produce herida cortante de un centímetro y alguna inflamación. Pronóstico leve."

Peso de los toros: 301, 236,500, 320,500, 293,500, 293,500, 276,500.

DOS OREJAS PARA CURRO CARO Y UNA PARA MANOLETE, EN HUESCA

Huesca. — Con un lleno completo se ha celebrado la corrida anunciada, lidiándose seis toros de Clairac, para El Estudiante, Curro Caro y Manolete. Presidió el alcalde de Huesca, don José María Lacasa Coaraza, asesorado por el aficionado don Máximo Alcés.

Al hacer el paseo es ovacionado El Estudiante, en recuerdo de su actuación en la última feria.

Primero. — El Estudiante es aplaudido al lancear. El toro está quedado. Toma tres varas. El tercio de quites resulta muy animado con intervención de los tres matadores. Dos pares y medio. El Estudiante brinda desde los medios. Comienza con las dos rodillas en tierra y da luego algunos pases estatuarios. Sigue con afarolados, cambiados y otros, muy pinturero. Hay también pases por alto y se adorna con tocadura de pitones. (Ovación y música.) Deja un pinchazo bueno, media estocada y repite matando. (Gran ovación.)

Segundo.—Es protestado ruidosamente porque apenas logra tenerse en pie. El presidente ordena sea retirado y como no hay mansos que actúen, Curro Caro da unos mantazos y acaba con el bicho de una casi entera ladeada.

Segundo bis. — Huye de los capotes. Unos lances de Curro Caro bastante buenos. En la primera puya hay una caída al descubierto y acude oportuno Curro Caro. El bicho toma dos varas y dos pares y medio. Curro Caro brinda al público. Torea, valiente, con la derecha. (Música.) Deja un pinchazo sin soltar, otro bueno. Sigue pinturero y termina de una entera ladeada, que mata. (Ovación, oreja y saludos desde los medios.)

Tercero.—Mejor presentado y más bravo que los anteriores.

Unas verónicas buenas de Manolete. (Ovación.) Tres pares muy buenos de banderillas.

Manolete brinda al público y da cinco naturales ligados con la izquierda. Sigue tranquilo y mandando mucho. Vuelve a torear al natural. (Ovación y música.) Sigue con pases en redondo y entrando bien deja una casi entera y buena y descabella a pulso al primer intento. (Gran ovación.)

Cuarto.—Negro y muy fino de agujas. El Estudiante lancea para sujetar al bicho, que está muy incierto y nervioso. Cuatro varas y tres pares de banderillas. El bicho llega al último tercio derrotando mucho. El Estudiante, muy valiente, hace faena de castigo, luchando con las dificultades del astado. No hay modo de hacer nada con el bicho, que está cada vez más descompuesto y difícil. Termina de una casi entera. (Palmas.)

Quinto. — Muy bravo. Curro Caro lancea cerca y es aplaudido. Es el mejor bicho de la tarde. Hay un quite de frente por detrás de Curro Caro, que se ovaciona: otro de Manolete, muy bueno, y cierra el tercio el Estudiante, muy pinturero. Hay una caída peligrosa de un peón ante el toro, sin consecuencias. El toro, mal banderilleado, llega al último tercio. Curro muletea de cerca y pinturero. (Música.) El toro dobla mejor y se presta a una gran faena. Sigue su labor Curro Caro con la izquierda y se adorna entre grandes aplausos para media que basta. (Ovación y oreja.)

Sexto. — Manolete veroniquea bien. Dos pares de banderillas. Manolete cuida al toro para la faena final. Comienza con pases estatuarios, magníficos. Sigue muy mandón y pinturero. Unos pases magníficos en redondo (Ovación y música.) Continúa por manoletinas entre grandes aplausos y muy pegado al toro, al que mata de media perpendicular. (Ovación y oreja.)

Peso de los toros: 213, 201, 244, 237, 247 y 240 kilos. (Logos.)

PRENSA EXTRANJERA

Le Petit Journal
—CLERMONT-FERRAND

PARA PROTEGER A GIRAUD

"Se confirma en los círculos de prensa norteamericana, que en el curso de la reciente visita del general Giraud a Washington las autoridades habían pedido que se reforzara la protección del mismo en lo que también había insistido Eisenhower, teniendo en cuenta noticias recibidas de Inglaterra, por la policía del Estado de los Estados Unidos—la "Federal Board of Investigation—según las cuales se preparaba un atentado contra Giraud, a fin de suprimirle en beneficio de De Gaulle.

Los círculos políticos de Washington consideraron esta información como muy seria, debiendo estar prevenidos.

Habiendo conseguido De Gaulle que sus partidarios ocuparan los puestos más importantes en el Africa del Norte y en el Africa Occidental francesa, en Londres se había dado cuenta de la importancia que representaba De Gaulle, cuya actitud provocó en Washington una gran reacción.

Los primeros resultados de la encuesta, demostraron que las responsabilidades alcanzaban a los medios comunistas y a degaullistas, y que el verdadero jefe del complot se encontraba, probablemente, en Londres".—(A. I.)

Deutsche Allgemeine Zeitung
BERLIN

¡LA TACTICA LENTA!

"En algunos artículos de fondo, publicados recientemente en el gran diario de Chung-King "Takung Pao", se expresa la posición ante los últimos acontecimientos en el Pacífico.

Acerca de las operaciones de desembarco norteamericanas en las islas de Rendova y Nueva Georgia, declara que esa llamada táctica lenta es ineficaz, si con ella persigue el enemigo que la guerra se incline a su favor, ya que, aún cuando logre conquistar una pequeña isla tras otra, no conseguirá solucionar el verdadero problema, pues no hay que pensar, ni remotamente, que las luchas en el Pacífico Meridional puedan cambiar el panorama de Asia Oriental.

En uno de esos artículos, se refiere al viaje del Presidente del Consejo, Tojo, a Thailandia Islas Filipinas y los territorios del Sur, aconsejando a Chung-King y a las demás naciones enemigas del Eje, que presten la mayor vigilancia respecto a los movimientos que el Japón piensa emprender próximamente, llevando a cabo, paso a paso, y con el más efectivo éxito, la consolidación en la esfera del Asia Oriental del bienestar común, en armonía con su estrategia política y militar, y asimismo un notable aumento de su potencia combativa".—(A. I.)

HUMOR EXTRANJERO

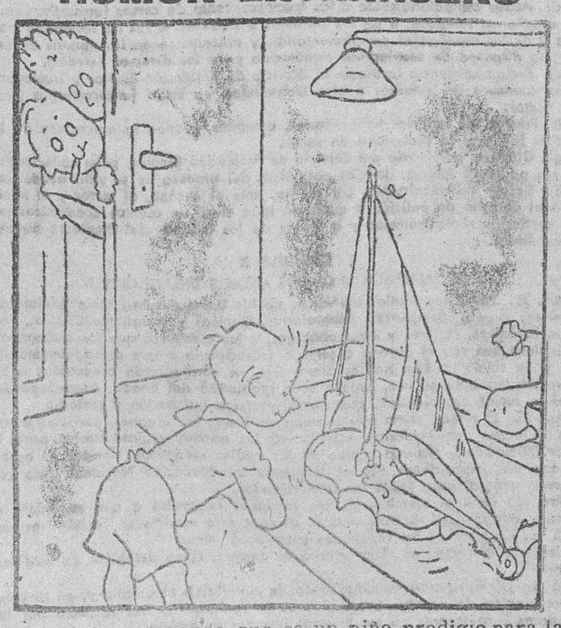

—¿Sigues creyendo que es un niño prodigio para la música?

(De «Die Post», Munchen).

HISTORIA DE LOS VERANOS MAS CALUROSOS

EN 1705 SE ASABA LA CARNE AL SOL, Y EN 1132 SE SECO EL RIO RHIN

El español que permaneció 5 minutos dentro de un horno

Siempre que nos agobia una temporada extraordinariamente calurosa por lo tenaz y persistente en el mantenimiento de la temperatura, como sucede en este verano, las gentes, abrumadas, no saben qué hacer para amortiguar la fuerza de ese calor cuando no pueden cambiar de residencia durante los meses estivales.

Pero en medio de todo, nos quejamos de vicio: dice el refrán que no se consuela el que no quiere consolarse, y nosotros vamos a presentar ahora a los lectores casos repetidos afortunadamente con poca frecuencia, en que 80 grados Fahrenheit han sido considerados como una temperatura agradablemente fresca.

INSOLACIONES Y TABARDILLOS

En tiempos ya lejanos, también la gente disfrutaba de estos calores extremos que sufrimos ahora. Por ejemplo, en 1809, fué tan terrible el calor en España, que las calles de Madrid y de otras poblaciones, veíanse completamente desiertas, mientras que en los campos, los trabajadores morían de insolación y los viñedos aparecían tostados.

El verano de 1772, fué espantoso en Nueva York, y se cuenta que los tabardillos abundaban de tal suerte, que en el mes de junio registrábase casi diariamente de cuarenta a cincuenta casos, fatales casi la mitad.

ASANDO LA CARNE AL SOL

El siguiente año, en 1773, subió en Francia el termómetro a 118 grados Fahrenheit. Ya había experimentado Francia dos períodos de gran calor, en 1705 y en 1718. En el primero de estos años, la temperatura que hacía en algunos puntos de aquella nación, era igual a la de un horno reverbero: se preparaba la carne para las comidas con sólo exponerla a los rayos del sol y salir a la calle entre las horas del mediodía y las cuatro de la tarde, era lo mismo que exponerse a una muerte cierta. En 1718, fué tanto el calor, que hubieron de cerrarse muchas tiendas, y los teatros suspendieron las funciones durante tres meses, en los cuales no cayó en casi toda Francia ni una sola gota de lluvia.

RIOS SECOS Y FUEGO EN LA ATMOSFERA

Retrocediendo muchos siglos, se encuentran años, como el 1132 en que el Rhin se secó, cosa que volvió a repetirse, aunque parcialmente, con este río y el Danubio, en 1303. Y en 1152, subió tanto la temperatura en aquellos países, que para cocer huevos bastaba con enterrarlos en la arena.

En la Gran Bretaña, una o dos veces ha alcanzado el calor esta elevación. En el verano de 1826, en algunas localidades, hubo que coger a mano el trigo y la cebada, porque los tallos eran tan cortos, que no había manera de segarlos; los pastos se abrasaron y el ganado tuvo que ser alimentado con tallos de retama; los arroyos se secaron, y también los ríos en alguna de sus partes, interrumpiendo con esto su curso natural.

En 1851 se experimentó en diferentes partes de Europa una desastrosa ola de calor. En Hyde-Park, de Londres, variaba la temperatura a la sombra entre 90 y 94 grados Fahrenheit. En París, murieron muchos soldados de insolación durante una revista.

Dos años después sufrió Nueva York una semana horrorosa de calor: parecía que la ciudad estaba en un volcán, y en un solo día murieron de tabardillo catorce personas. También en julio de 1876, se experimentó en el Norte de América un calor espantoso, especialmente en los Estados Centrales y del Sur. En Washington llegaron a dilatarse los railes de las vías férreas, levantándose en líneas curvas.

En el siglo XIX, uno de los días más insoportables de toda la centuria, fué el 28 de julio de 1885, en que al aire libre, señaló el termómetro Fahrenheit 162 grados en localidades como Londres, donde el calor casi nunca es excesivo. Otros días

que merecen señalarse en este artículo, fueron el 7 de julio de 1886, con 155 grados, y el 4 del mismo mes en el siguiente año, con 151 grados.

En algunas partes del mundo, el calor, aun al aire libre, es horroroso. Por ejemplo, en la cubierta de un vapor de los que navegan por el Golfo Pérsico, se han registrado hasta 120 grados Fahrenheit y en la costa, en Muscat, un termómetro ha llegado a señalar al sol 187 grados.

Uno de los lugares más calurosos del mundo es Arizona, en Norteamérica. En la ciudad de Yuma, que se encuentra en el punto de unión de los ríos Gila y Colorado, al Sudoeste del Estado, la temperatura normal en julio es de 118 grados Fahrenheit, que, aunque no muy alta, debe ser molestísima, si se tiene en cuanta que es la normal diaria.

LA RESISTENCIA HUMANA AL CALOR

Se ha demostrado muchas veces que el hombre puede existir bajo un calor riguroso. Pero de esto no se ha hecho demostración más convincente que la prueba verificada por un compatriota nuestro en París, el 25 de junio de 1828. Preparóse un horno hasta los 290 grados Fahrenheit y metiéndose el hombre en este infierno, permaneció en él durante cinco minutos. Al salir, acusaba doscientas pulsaciones en sesenta segundos; pero pasados unos cuantos minutos, volvió a adquirir su estado normal. Este caso fué extraordinario, pues de 160 a 180 grados Fahrenheit es el máximum de calor que puede resistir el sér humano.

Los obreros de las minas de plata de Comstock, en Nevada, que son las más calurosas del mundo, merecen compasión. Los pozos y galerías de estas minas tienen más de cuatrocientos kilómetros de longitud, con una profundidad de mil metros y a novecientos metros, la temperatura del agua es de 153 grados Fahrenheit, llegando la del aire a 126 grados.

En otro pozo la temperatura se eleva a 170 grados, y los operarios tienen que descansar después de cada diez o quince minutos, porque no les es posible trabajar continuamente más tiempo del indicado.

FUERZA DEL CALOR SOLAR

Estos hechos y estas cifras dan alguna idea de la capacidad del sol. Los astrónomos, al hablar del calor solar, han dado de éste, al admirado mundo, la noción que es posible expresar por palabras.

Sir Robert Ball, célebre astrónomo, dice que si la Tierra se comparase con un grano de mostaza, el sol resultaría, siguiendo la comparación, tan grande como un coco. Si el calor del sol hubiera de mantenerse por los medios que en el planeta disponemos para alimentar nuestras máquinas de vapor, sería preciso consumir todo el carbón existente en este mundo, y aun así la máquina solar "no funcionaría más que la décima parte de un segundo".

Otro famoso astrónomo, Richard Anthony Proctor, explicaba el calor total del sol, diciendo que es igual al que resultaría de quemar algo así como doce billones de toneladas de carbón por segundo, y resultaría tan fuerte este calor, que podría fundir nada menos que tres millones de toneladas de hierro en una sola hora.

Pero consolémonos y no nos asustemos mucho: de esta fuerza, tan grande de calor que traspasa los límites de lo imaginable, la Tierra sólo recibe una pequeña proporción, un rayo de los dos mil millones de rayos solares existentes.

PROSIGUEN LOS DUROS COMBATES EN LA REGION DE WIASMA

(VIENE DE PRIMERA PAGINA)

ques cosiguieron romper el frente alemán, lo que demuestra la eficacia de la estrategia alemana, que prosigue la táctica de someter a las fuerzas soviéticas a un desgaste tan fuerte como es posible.

En la cabeza de puente del Kuban, los soviets prosiguieron durante todo el día de ayer sus encarnizados ataques contra el frente oriental del sistema de defensa germanorrumano. A pesar del enorme despliegue de artillería y de tanques, el enemigo fué rechazado en todas partes con pérdidas sangrientas. La artillería alemana dispersaba a las unidades soviéticas antes de llegar a las líneas alemanas y los stukas atacaran eficazmente contra la formaciones de acorazados enemigos y las tropas en marcha.

En el frente del Mius, un ataque local de la Wehrmacht permitió a las fuerzas alemanas reconquistar un importante terreno. En el ala oriental del frente de cerco de Leningrado fracasaron varios ataques soviéticos apoyados por importantes fuerzas artilleras y aéreas, con pérdidas elevadas para el adversario.

EL MINISTRO DE LA CHINA NACIONAL, EN ESPAÑA, PASA POR SALAMANCA

Procedentes de Santander y Oviedo, y de paso para la capital de España, llegaron ayer a nuestra ciudad, hospedándose en el Gran Hotel Salamanca, el ministro de la China Nacional en nuestra Patria Wang-Tehien, y su distinguida esposa, la princesa Lipsie de Wang.

Deseamos sean extremadamente agradables a los ilustres viajeros las horas que pasen entre nosotros.

COMPRA DE ALHAJAS
Diamantes y brillantes. - Pago precios increíbles
EN EL HOTEL CASTILLA - TELEFONO 1854 - SALAMANCA
Publicidad AVIL

GRAN CIRCO OLIMPICO HOY - Despedida de la Compañía
A LAS ONCE DE LA NOCHE
PRECIOS POPULARES

Silla 1.ª fila	5	Ptas.
» 2.ª »	4	»
» sin numerar	3	»
General	1,50	»
Medias entradas	1,00	»

Publicidad ARENAS

Sastrería Moreno
NECESITA
Oficiales y oficialas
PLAZA MAYOR, NUM. 11

Universidad de Salamanca 2019

Gloria de una cojera
(SAN IGNACIO)

Por Andrés M.ª MATEO

"Si tu pie te escandaliza, córtatelo y arrójalo de tí; porque mas te vale entrar en la Vida cojo, que teniendo los dos pies ser condenado al fuego del infierno", así había hablado Jesucristo. Estas palabras, aplicadas a San Ignacio de Loyola, cuya festividad hoy celebra la Iglesia universal, constituyen la primera parte de la frase rotunda de su vida; la segunda la puso él con su obra agregia: la "Compañía de Jesús".

Como buen vasco, él había defendido árdidamente en los bastiones de la muralla de Pamplona la causa del pendón de Castilla. Tuvo para ello que imponerse a la junta de oficiales del duque de Nájera, que optaban por la rendición ante el Ejército de Francisco I, aparecido inesperadamente en marzo de 1521 en la vega de Pamplona. Entre el humo de la metralla de las bombardas sitiadoras y el estruendo de los arcabuces sitiados su espada blandía por última vez los soles del Imperio español.

Lesparre, el general del Ejército francés, recogía caballerosamente a don Iñigo López de Recalde, herido en las dos piernas, y lo hacía transportar a su castillo solariego de Loyola. Desde sus ajimeces sus ojos captaron la luz. Fué como si un Patmos le descorriera el velo de la vida. Zaques subió a un sicomoro para ver a Jesús. Ignacio necesitó "cortar el pie que le era causa de escándalo" para subir a ver a Dios a los matacanes de Loyola.

"Con la constancia de un indio" resistió su férrea voluntad la nueva fractura que hubo que hacerle en la tibia, porque había soldado mal, y después el aserramiento de un hueso deforme que le había quedado. Ni quiso entablillarse, como otros hacían; resistió a pierna libre la tortura atroz, limitándose a apretar los puños. Una energía de gigante como aquélla bien merecía ser empleada en empresas extraordinarias, como no se registraran en las rodomontadas de Amadises ni Esplandiones. Ni siquiera la lectura fantástica de las novelas de Caballerías le fué concedida para iluminar el tedio de aquellas horas que Dios había escogido para sí: Valía mucho más una página del "Fios Sanctorum" que todos los embustes maravillosos que sorbieron la sesera a Don Quijote.

Con ira se miraba la pierna enclenque y valetudinaria, y en su mente soñadora aún ardía la ilusión de "poder usar de nuevo botas ajustadas, por cuyo deseo lo había sufrido todo".

Las andaduras del espíritu pueden hacerse con la línea de los huesos quebrada. "¡Qué hermosos los pies de los que evangelizaron la paz, de los que evangelizan el bien!" Unos nuevos rumbos se encienden en el horizonte conquistador de Ignacio. Pues se le acababa el andar florido, la marcha arrogante; pues le quedaba tartamudo el paso otrora fanfarrón, prometía correr nuevos caminos: "no combatir en adelante sino bajo las banderas de Cristo y renunciando de todo punto a la vida profana", ¡Bandera!, ¡combatir!—"ya voces escúchanse de trompa bélica y el Santo Ejército sin treguas bátese"—. Ya no le dejarán estas palabras, que harán la médula de su vida nueva con el regosto caballeresco de la antigua. Propondrá en sus Ejercicios Espirituales la meditación de las dos banderas, y exigirá que los que le sigan "estén aparejados día y noche para cumplir la deuda contraída, después que se hubieren asentado bajo la bandera de Jesucristo".

Todo esto lo iba madurando entre acerbas penitencias camino de Manresa, cuando "cambia la bota de campaña por la calabaza de peregrino". Y una vez allí, en los riscos solitarios, como Jesús en el Monte de la Cuarentena, cuelga como exvotos ante la Virgen la espada y el puñal, y vela sus nuevas armas de sayal y bordón durante una noche entera con la rodilla en tierra. No se durmió, como Pedro, su especial Patrón, en el Huerto de los Olivos.

Y del Monte de la Cuarentena, como Jesús, a Jerusalén. Aunque la mar se aborrasque y la tripulación se amotina contra él. ¡Bueno era el guipuzcoano, y más ahora, que le encandecía la gracia y la inspiración divina! "Si no hubiera embarcación que me condujera—fueron sus palabras—, estoy firmemente convencido de que atravesaría el mar en una tabla".

Y luego de beber en el Cedrón raudales de humanidad, a estudiar latines a París, aunque la Inquisición le haya perseguido en España.

Así, bravamente, él, capitán mutilado del mundo, funda y comanda su Ejército, su "Compañía", y le da a ella y al mundo la palestra militar de sus "Ejercicios Espirituales". Y con ella llena el mundo, recorre el mundo, como un cruzado pontificio del "cuarto voto". En virtud de él, los avatares de la Compañía de Jesús han sido los mismos avatares del Supremo Jerarca de la Iglesia.

Febro, en Worms; Salmerón, en Irlanda; Láinez, en el "Coloquio de Poissy"; Ribadeneira, en Flandes, empezaron bien pronto a acreditar que "cumplirían todo lo que el actual Romano Pontífice y sus futuros sucesores les mandasen para bien de las almas".

Estos recuerdos, gesta de la fibra española, hoy estamos seguros que orean muchas lágrimas del Vicario de Cristo y le hacen entrever entre la negrura nuevos claros horizontes...

(Artículo que ha obtenido el premio "Julio, 1943", de la Delegación Nacional de Prensa.)

ITALIA PROSIGUE LA LUCHA PARA CONTENER LA ACOMETIDA ALIADA

"Y sobre todo, la ola comunista, como lo hace Alemania heroicamente en el Este"

NUEVO MINISTRO DEL INTERIOR DEL GOBIERNO BADOGLIO

Italia sigue la guerra.

Roma.—La Agencia Stéfani publica una nota en la que afirma, entre otras cosas, que, según se declara en los círculos competentes de Roma, el pueblo italiano desea actualmente la paz, como todos los pueblos que sufren los horrores de la guerra. "Pero —añade— Italia goza ya de la libertad que pretendían regalarle las naciones unidas, aunque éstas no parecen satisfechas de ello, ya que no puede servir a su finalidad, que es la rendición sin condiciones, como han repetido Churchill, Roosevelt, el general Eisenhower y el vizconde Cranborne en la Cámara de los Lores."

Dice también la citada Agencia que los anglosajones, que pretendían liberar a Italia del fascismo, siguen ahora tratándola lo mismo que antes, y creen que capitulación y rendición sin condiciones son una misma cosa.

"Si Italia hubiera aceptado la rendición sin condiciones —continúa— hubiese obtenido, no la paz que desea, sino la paz falsa. Por ello, prosigue la lucha para contener la acometida anglonorteamericana y, sobre todo, la ola comunista, como lo hace Alemania heroicamente en el frente del Este."

La nota termina diciendo que Italia sigue soportando el peso de la guerra en su propio suelo, que continúa siendo objeto de ataques aéreos y combate contra el peligro de una nueva y cruel dictadura, por la libertad exterior, contra el caos y contra el empobrecimiento o la destrucción de sus ideales espirituales. (Efe.)

Nuevo ministro del Interior

Roma.—El rey ha nombrado ministro del Interior al senador y prefecto Humberto Ricci, en sustitución de Bruno Fornaciari, que ha dimitido, según anuncia la Agencia Stéfani. (Efe.)

El emblema del fascio

Roma.—"La Gaceta" publica un Decreto que suprime el uso de la insignia del fascio en los billetes del Banco de Italia. (Efe.)

El teatro "La Scala" escapó milagrosamente a su destrucción

Milán.—El teatro "La Scala", de esta ciudad, escapó a la destrucción durante el último bombardeo aéreo sólo gracias al valor desplegado por el personal afecto a su mantenimiento.

En efecto, diez bombas incendiarias cayeron sobre el edificio y algunas de ellas atravesaron el techo y fueron a explotar en camerinos, sala de espectáculos y escuela de baile. El personal intervino inmediatamente y logró sofocar los incendios, que amenazaban propagarse a todo el inmueble. (Efe.)

La ciudad de Tokio está prevenida ante la posibilidad de bombardeos

Tokio.—El alcalde de Tokio ha recibido hoy a los representantes de la Prensa extranjera. Declaró que la administración simplificada de la antigua provincia y ciudad de Tokio contribuirá a acelerar la guerra victoriosa. En cuanto a la defensa antiaérea del gran Tokio, subrayó la actitud tradicional de todos los japoneses que no han dejado jamás hollar el suelo de su país por el enemigo. Todos los preparativos materiales y técnicos ante la posibilidad de ataques aéreos han sido adoptados. Tokio está dispuesto a hacer frente a lo peor. Terminó diciendo que la cuestión del abastecimiento había quedado resuelta de un modo perfecto para los casos de extrema gravedad. (Efe.)

LA GUERRA EN SICILIA

Concéntrase en las cercanías de RANDAZZO

(Viene de primera página)

británico ha efectuado su enlace con el 7.º norteamericano en un punto situado entre Bronte y Cesaro.—(Efe.)

Avance metro a metro.

Argel.—Entre el Etna y la costa septentrional—escribe el corresponsal de la Agencia Reuter—la resistencia alemana alcanza su punto culminante de violencia. Más de la mitad del monte Etna ha sido cercada y el centro aliado avanza, metro a metro, hacia Randazzo, librando violentos combates por las montañas.

En la costa septentrional —añade el corresponsal—, donde opera el séptimo ejército norteamericano, ha sido realizado un avance de algunos kilómetros. Se revela ahora que el desembarco anfibio realizado la noche del sábado en la retaguardia de las líneas alemanas fué efectuado cerca de Terrenouva, ocho kilómetros al suroeste del cabo Orlando El número de prisioneros hechos se eleva, según las últimas informaciones, en este desembarco a mil quinientos. (Efe.)

A tres kilómetros de Randazzo.

Túnez.—Las tropas norteamericanas de Sicilia, que avanzan desde Cesaro, se encuentran a poco más de tres kilómetros de Randazzo, según comunican desde el Cuartel General aliado del Norte de Africa. (Efe.)

El Adelanto

Fundado en 1883 | Miércoles 11 de Agosto de 1943 | Suscripción: 15 ptas. trimestre

UNA SEMANA BELICA

por "AVANCE"

Con la ocupación de Catania, Regalbuto, Troina y Adrano, por las tropas aliadas, entra la batalla siciliana en su última fase, perfilándose el envolvimiento del Etna y entrados los anglosajones en tierras de Taormina, el avance hasta la punta oriental de Mesina ha de ser rápido, completándose la ocupación de la isla.

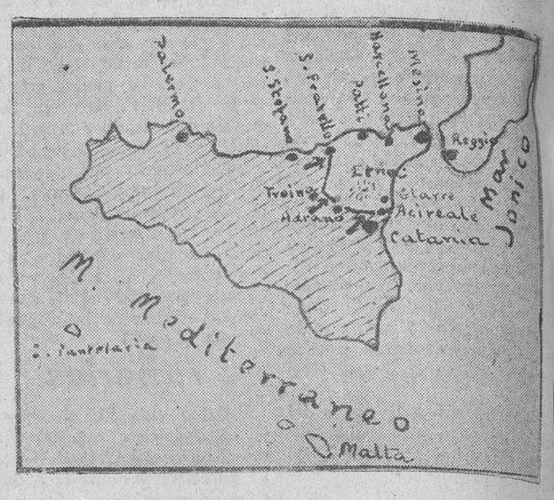

En estas importantes operaciones destacan: La acertada dirección de la ofensiva por parte de los aliados, que sin duda se ha basado en las enseñanzas adquiridas en la batalla tunecina. Observe el lector los gráficos y le parecerá que estamos en la reposición de aquella encarnizada batalla; la facilidad con que se desarrollaron las primeras fases del desembarco y avance, debido a la débil resistencia opuesta en los primeros días, cuyas causas aún desconocemos, pero que no han de ser ajenas al movimiento político por que ha pasado Italia, y finalmente, contrastando con la anterior debilidad, la tenaz y valerosa resistencia de las fuerzas germano italianas en Catania y y estribaciones del Etna, resistencia que era sabido no podía tener otras consecuencias que retardar algo la ocupación total de la isla y que el atacante no la lleve a feliz término sin el consiguiente desgaste, así como preparar la evacuación del material pesado que, al parecer, ya se está efectuando.

La superioridad numérica, aérea, naval y terrestre, conservada por los aliados desde el primer momento, había de dar el resultado satisfactorio que han conseguido.

Creemos, pues, que se puede ir pensando en el punto en que se producirá el nuevo encuentro entre los aliados y las fuerzas germanas.

En el frente de Rusia, la batalla continúa con enorme intensidad. Aquí es donde la lucha adquiere caracteres de gigante; las cantidades de hombres y material que se enfrentan, son de proporciones nunca conocidas y casi increíbles si no nos lo dijeran de uno y otro lado, y el número de bajas soviéticas que nos dan los partes es fácilmente comprensible, por cuanto que el choque se produce contra un potente ejército decidido a todo y cuyo objeto actual es conseguir el desgaste del enemigo; pero es indudable que esta enorme sangría tiene que traer el debilitamiento del atacante, al tiempo que hace patente una apremiante necesidad de decidir la lucha para reconquistar los principales graneros bolcheviques.

El esfuerzo soviético en la última semana, ha llegado al máximo, pero la línea germana se ha mantenido en casi todo el frente, desde el Kuban al lago Ladoga sin variación, y decimos "casi todo el frente", porque en algunos puntos, como Orel, saliente del frente, éste ha tenido que ser rectificado para darle mayor fortaleza, pero sin producirse brecha en las líneas de defensa.

La batalla del Este continúa, pues, por ahora, sin perder intensidad, y el resultado de ella es difícil de prever, porque ni la ofensiva soviética puede mantenerse mucho tiempo con la táctica actual de ataque en toda la extensión del frente, ni el alto mando germano ha de conformarse con permanecer a la defensiva, ya que la táctica de desgaste no puede ser de resultados decisivos si no se prepara entre tanto una potente ofensiva para desencadenarla en el momento preciso, porque es bien sabido que sólo así puede conseguirse la victoria.

La actual campaña de nervios, llevada a cabo con los intensos ataques aéreos, influyendo en la moral de los pueblos, no se puede asegurar que no pueda decidir definitivamente la contienda, pero la situación actual del Eje es parecida a la de los británicos en los primeros años de la guerra y éstos supieron dominarla y rehacerse hasta pasar a la ofensiva. Sólo es necesario conservar la suficiente potencia moral y material para conseguir llegar hasta el momento en que se pueda superar en medios y capacidad al adversario para paulatinamente ir neutralizando el ataque enemigo y, una vez fijado, tomar la iniciativa.

Hoy las fluctuaciones de la guerra no se limitan a un éxito o a un revés, pues alcanzan fases enteras de larga duración, debido al número de naciones que constituyen los beligerantes, lo que aumenta considerablemente su capacidad de producción de guerra en todos los órdenes. Sin embargo, las situaciones defensivas no deben pasar del tiempo indispensable para rehacerse.

Salamanca 10-VIII-1943.

Notas de Sociedad

VIAJES

Han salido:

Para San Sebastián, doña Irene de Castro de Sánchez, acompañada de sus hermanas.

—Han llegado:

De Madrid, don Ramón Martín Cifuentes, comandante de Intendencia Militar de Aviación, con su hermana política, señorita Pepita Miró.

—De Benavente, el director del Centro de Higiene de esa ciudad, don Tomás García Corselas, con su distinguida esposa e hijos.

NATALICIO

En Barcelona, y con toda felicidad, ha dado a luz una niña, primero de sus hijos, la esposa del jefe provincial del Movimiento en Salamanca camarada Andrés Rodríguez Villa, de soltera Eugenia Matóns.

Tanto la madre como la recién nacida—a la que le ha sido impuesto el nombre de María Eugenia—se encuentran en perfecto estado de salud.

Nuestra enhorabuena a los felices padres.

PETICION DE MANO

En Zamora, por la distinguida señora doña Victoria Gutiérrez, viuda de Tomé, y para su hijo José, farmacéutico de la vecina capital, ha sido pedida a don Santiago Neches la mano de su encantadora hija Nieves. Entre los novios se han cruzado los regalos de rigor. La boda se celebrará en el próximo mes de septiembre. Nuestra más cordial enhorabuena.

ANIVERSARIO

Mañana se cumple el segundo aniversario del fallecimiento ocurrido en nuestra ciudad de la respetable señora doña Celestina Pérez Santos, a los cuarenta y dos años de edad, y después de recibir los Santos Sacramentos y la Bendición de Su Santidad.

Perdura entre cuantos la conocieron y trataron el mejor recuerdo de la finada y de las admirables dotes de bondad, sencillez, afabilidad y cristianos sentimientos que adornaban su espíritu y que la hicieron merecedora del respeto y aprecio de un numeroso grupo de sinceras amistades.

En tan triste fecha, renovamos la expresión de nuestro sentimiento ante su desconsolado esposo, don Mariano García Sánchez (del comercio); hijos: Juana, Gabriel, José y Mariano; padres, don Gabriel Pérez y doña Feliciana Santos; hermanos: doña María, doña Engracia y don Gabriel; hermanos políticos y demás estimada familia.

VARIAS

Hemos tenido el gusto de saludar en nuestra Redacción a don Narciso Campillo, director de "Hoy", de Badajoz.

ROOSEVELT REGRESA A WASHINGTON

En los círculos políticos se esperan importantes decisiones de carácter diplomático

Consecuencias del viaje de Roosevelt al Canadá.

Washington.-Los círculos políticos de la capital norteamericana creen que el viaje de recreo al Canadá de Roosevelt ha sido, en realidad, el preludio para importantes decisiones de carácter diplomático, la primera de las cuales podría ver la luz en el curso de las próximas veinticuatro horas, según dice el enviado especial de la agencia Reuter.—(Efe.)

El viaje de Roosevelt no ha sido de recreo.

Washington.-Hay indicios de que el viaje de Roosevelt al Canadá no ha sido sólo de recreo. El presidente recibía su correo dos veces por día, por avión de caza, y para todo lo urgente, estaba en comunicación telefónica y telegráfica con Washington.—(Efe.)

Roosevelt conferencia con sus colaboradores.

Washington.—Roosevelt convocó esta tarde a conferencia a sus principales colaboradores militares y navales, entre ellos al almirante Leahy, jefe del Estado Mayor del presidente; general Marshall, jefe del Estado Mayor General; almirante King y general Arnold.

Roosevelt recibió antes al secretario de Guerra, Stimson, y al secretario de Estado, Hull. (Efe.)

Próxima entrevista con Churchill.

Washington.—El presidente Roosevelt, en su conferencia de Prensa de esta noche, ha declarado que el primer ministro canadiense, Mackenzie King, le había informado telefónicamente de la llegada de Churchill a Quebec. Añadió que se entrevistará probablemente con el "premier" británico, pero que no podía decir dónde cómo, ni cuándo.

Dijo asimismo que tampoco podía revelar el tema o los temas de la conferencia, aunque podía anticipar que seguramente se trataría de una reunión anglonorteamericana de Estados Mayores, en la que no estarían representados los soviets. (Efe.)

¿Asistirá Stalin a la conferencia?

Washington.—Aunque el presidente Roosevelt declaró a los periodistas que en sus entrevistas con Churchill no tomará parte ningún representante soviético, en diversos círculos políticos, diplomáticos y periodísticos se sugiere la idea de que Stalin podría asistir en persona a dicha conferencia. Se añade en dichos medios que los asuntos políticos tendrán la preferencia sobre los militares. (Efe.)

IMPORTANTES CONTINGENTES AMERICANOS LLEGAN A INGLATERRA

Londres.—"La predicción de Churchill de que habría grandes combates en el Mediterráneo y en otros lugares antes de que cayeran las hojas de otoño—escribe el redactor militar de la agencia Reuter—se ha realizado ya en el Mediterráneo. Hay razones para creer que las grandes operaciones se desarrollarán no solamente en este escenario de la guerra, sino que la predicción se revelará como cierta también en otros lugares en un porvenir próximo".

El redactor militar de Reuter destaca después que han llegado a la Gran Bretaña importantes contingentes de tropas norteamericanas y canadienses perfectamente instruídas. Que los Ejércitos del Aire y las bases aéreas de los Estados Unidos en la Gran Bretaña han sido reforzados en gran escala y que se señala un crecimiento notable de la circulación ferroviaria. (Efe.)

JOYERIA CORDON
RELOJ DE BOLSILLO
Luis Roskoff Patent
85 PESETAS
San Pablo, 1.- Teléfono 1016
ARENAS

SEGUNDO ANIVERSARIO
de la señora
DOÑA CELESTINA PEREZ SANTOS
que falleció en Salamanca el día 12 de agosto de 1941, a los cuarenta y dos años de edad, después de recibir los Santos Sacramentos y la B. de S. S.
D. E. P.
Su desconsolado esposo, don Mariano García Sánchez (del comercio de esta ciudad); hijos: Juana, Gabriel, José y Mariano; padres, don Gabriel Pérez y doña Feliciana Santos; hermanos: María, Engracia y Gabriel; hermanos políticos y demás familia, suplican a sus numerosas amistades la tengan presente en sus oraciones y asistan al Funeral, Cabo de Año, que por el bien de su alma tendrá lugar mañana, día 12 del actual, a las diez de la mañana, en la iglesia parroquial de San Martín, por cuyos actos de caridad cristiana les quedarán agradecidos.
En sufragio de su alma se dirán misas, dicho día 12, a las ocho de la mañana, en los conventos del Corpus, Isabeles y Padres Salesianos, de esta ciudad.
Publicidad R. E. I.

RELOJES
Oro, acero, plata y metal
Todas clases, marcas y precios
Paulino
PLAZA MAYOR, 19. - TELF. 1387

El régimen fascista abolido en la República de San Marino

San Marino.—La República de San Marino ha abolido el régimen fascista implantado en 1922 y ha convocado a elecciones generales para el 5 de septiembre, que se celebrarán con arreglo al sistema electoral.

San Marino, con 60 kilómetros cuadrados y 15.000 habitantes, situado casi en el centro de la península italiana, es regido actualmente por un Consejo de Estado provisional que procede a la depuración de la vida civil. (Efe.)

Julián F. Fuentes
CIRUGIA GENERAL
Consulta a las doce y media
Cerrada del Corrillo, 4.-Tel. 2112
R. E. I.

Ordenación de la Universidad Española

Ley de 29 de julio de 1943

(Continuación)

Art. 65. En análoga forma y con iguales obligaciones y derechos podrán nombrarse encargados de Cátedra para los Institutos o Escuelas Profesionales, cuando no tengan escalafón propio.

Art. 66. En caso de vacantes, las Cátedras numerarias de Facultad serán desempeñadas por los profesores adjuntos. A falta de ellos, podrán nombrarse en forma análoga profesores encargados de curso, que deberán estar investidos del título de licenciado o doctor.

Igualmente podrá nombrar el Ministerio de Educación Nacional profesores encargados de curso para la enseñanza religiosa, los Institutos o Escuelas profesionales, y las disciplinas de formación política, así como para las de educación complementaria de los escolares.

Percibirán la gratificación que en sus nombramientos se les asigne, con cargo al Presupuesto del Ministerio de Educación Nacional, en el que se consignará cantidad suficiente para estas atenciones.

En el ejercicio de sus funciones les serán aplicables los mismos preceptos que a los profesores adjuntos.

Art. 67. Los profesores de los Institutos de Investigación serán nombrados por el Ministerio de Educación Nacional, a propuesta del rector de la Universidad respectiva. El nombramiento deberá recaer en catedráticos numerarios o extraordinarios de Facultad, y percibirán, con independencia de los emolumentos que como catedráticos les correspondan, la gratificación que en la Orden de nombramiento se les asigne y que se consignará en el Presupuesto del Estado.

Las obligaciones especiales que con independencia de las propias de catedráticos de Facultad se les determinen, serán fijadas por el rector de la Universidad, y previo informe del Consejo Superior de Investigaciones Científicas, serán aprobadas por el Ministerio de Educación Nacional.

CAPITULO IX

LOS ESCOLARES Y SUS OBLIGACIONES Y DERECHOS

Art. 68. La cualidad de estudiante universitario se adquiere por concesión del rector de la Universidad. Este sólo podrá otorgarla, previa solicitud, al candidato que reúna las siguientes requisitos:

a) Posesión del título de Bachiller.

b) Aprobación del examen de ingreso en la Facultad universitaria, Instituto o Escuela en que desee comenzar sus estudios.

c) Aportación de dictamen sanitario favorable, previa formación de ficha médica, del Servicio de Protección Escolar.

d) Y de cuantos datos y elementos de juicio considere oportunos el candidato para que sirvan de base a la decisión rectoral sobre fijación de las tasas académicas que deba abonar en el curso de su vida universitaria, o concesión de becas, o auxilios, en su caso.

Art. 69. Concedido por el rector al candidato su derecho a iniciar los estudios universitarios, contra cuya negativa podrá recurrir ante el Ministerio de Educación Nacional, y fijada la tasa académica a que queda sometido, habrá de obtener el "Libro Escolar" y la inscripción en el primer curso de Facultad, Instituto o Escuela y en un Colegio Mayor, en calidad de residente o adscrito, comunicando, en este último caso, con toda precisión cuál ha de ser su alojamiento, que podrá rechazar como impropio el rector.

El estudiante, en el acto solemne de comienzo de curso, prestará juramento de cumplir fielmente sus obligaciones universitarias. Recibirá entonces la carta de identidad y el distintivo del Sindicato Español Universitario que le acrediten y permitan ostentar su calidad y dignidad de escolar universitario y quedará desde este momento sometido a la disciplina académica.

Art. 70. Las obligaciones y derechos del escolar universitario son las siguientes:

a) Considerar la labor universitaria como servicio obligatorio a la Patria, que deberá cumplir con exactitud y esfuerzo para conseguir la mejor formación académica y profesional.

b) Pertenecer al Sindicato Español Universitario y ostentar su uniforme o, en su caso, el de la Milicia Universitaria, en todos los actos solemnes académicos a que por orden rectoral deba asistir, salvo excepción expresamente concedida por el rector.

c) Usar el distintivo del Sindicato Español Universitario.

d) Asistir obligatoriamente a las lecciones, tanto de cursos facultativos como de enseñanza religiosa, o de los Institutos o Escuelas, a las de formación política y demás enseñanzas complementarias, y obtener, según las normas de esta Ley, la dispensa de escolaridad establecida para los diversos estudios.

e) Recibir asistencia mediante el Servicio de Protección Escolar y trasladarse para continuar sus estudios a otra Universidad en casos justificados, a juicio del rector.

f) Prestar los servicios universitarios, atendida, cuando la naturaleza de los mismos lo exija, la diversidad de sexos.

g) Obtener, por medio del Servicio de Protección Escolar, para conocimiento de sus padres o tutores, noticias periódicas del proceso de su vida académica.

h) Ejercer individualmente, por escrito, ante el decano, el rector y el Ministerio el derecho de petición o queja en toda clase de asuntos académicos por los conductos reglamentarios y a través de los mandos del Sindicato Español Universitario.

CAPITULO X

ORGANIZACION DE LOS MEDIOS DIDACTICOS

Art. 71. Todos los medios didácticos de las Universidades, como Bibliotecas, Archivos, Museos, Seminarios, Laboratorios, Clínicas y Hospitales Clínicos, Jardines Botánicos, Talleres y otros análogos, y los elementos que los compongan, cualquiera que sea el órgano o servicio universitario a que principalmente sirvan y en cuyos locales propios estén sitos, se considerarán concedidos a las Universidades para su uso, cuando sean propiedad del Estado, encomendándoseles su mejor organización, incremento, perfecta instalación y custodia.

Art. 72. El rector, como jefe superior de todos los órganos, servicios y medios didácticos universitarios, establecerá las normas reglamentarias para la mejor utilización y régimen interno de los medios didácticos, siempre de acuerdo con las disposiciones que el Ministerio de Educación Nacional dicte con carácter general para todas las Universidades.

Art. 73. Para el ejercicio de las funciones rectorales a que se refiere el artículo anterior, los rectores podrán delegar este servicio en los vicerrectores o en los decanos de las Facultades correspondientes.

Compete al rector, al vicerrector o al decano, como delegado de este servicio:

a) La iniciativa para la adquisición de material o el estudio y, en su caso, la aceptación de cuantas propuestas se le formulen en tal respecto por los directores y profesores de los diversos órganos y servicios.

b) Ejercer, en todos los medios didácticos, la inspección para el mejor cumplimiento de las decisiones rectorales.

c) Redactar el índice previsto de necesidades para la confección del Presupuesto general universitario.

Art. 74. La Biblioteca de cada Universidad, aunque sus fondos se custodien en lugares diversos y sus salas de lectura y estudio estén instaladas en diferentes edificios universitarios, formará una unidad con el nombre de Biblioteca de la Universidad y estará dotada de un catálogo general único, además de los parciales que se juzgue necesarios.

El director inmediato de la Biblioteca será el bibliotecario general, nombrado por el Ministerio de Educación Nacional mediante concurso entre funcionarios del Cuerpo facultativo de Archivos, Bibliotecas y Museos, previo informe del rector.

En igual forma se procederá al nombramiento del personal técnico y auxiliar necesario.

Realizados estos nombramientos, se considerarán los designados como funcionarios al servicio de la Universidad, y, por tanto, sometidos a las órdenes reglamentarias del rector y a la disciplina académica.

El rector podrá proponer al Ministerio de Educación Nacional el cese del director y personal técnico y auxiliar cuando lo juzgue conveniente, oída la Junta de gobierno.

El personal subalterno necesario se nombrará, mediante relación de trabajo, en la misma forma que el general de la Universidad.

Art. 75. Son obligaciones y derechos del Bibliotecario general y de todo el personal de la Biblioteca, siempre bajo las órdenes del rector, la ejecución de las normas para el régimen interno de custodia, adquisición, catalogación y servicio de libros a los lectores, de acuerdo con los preceptos reglamentarios.

Art. 76. El bibliotecario general será, al mismo tiempo, director del Archivo Histórico Universitario, que se formará con los fondos antiguos y los procedentes de los Archivos administrativos, de los que pasarán a aquél todos los documentos con antigüedad superior a veinte años.

Art. 77. Los Museos de Arte, Arqueología o análogos, en caso de existir en las Universidades, tendrán un director propio, nombrado por igual procedimiento que el Bibliotecario general.

Sus obligaciones y derechos en los órganos respectivos serán análogos a los de los bibliotecarios en la Biblioteca universitaria.

Art. 78. Los Museos de Ciencias, Clínicas y Hospitales Clínicos, Laboratorios, Observatorios, Talleres o Granjas de experimentación y análogos, excepto aquellos estrechamente vinculados a una Cátedra, tendrán, cada uno o por grupos, sus jefes propios, cuyo nombramiento y cese corresponden al Ministerio, a propuesta del rector, oído el decano correspondiente, entre catedráticos numerarios. Sus derechos y obligaciones, en el ámbito de su competencia, serán análogos a los del bibliotecario general.

CAPITULO XI

REGIMEN Y PERSONAL ADMINISTRATIVO Y SUBALTERNO

Art. 79. El régimen administrativo de las Universidades, tanto para su funcionamiento interno como para sus relaciones entre sí y con el Ministerio de Educación Nacional, se regulará de acuerdo con las siguientes normas:

a) La forma de los documentos y su tramitación será uniforme en todas las Universidades.

(Continuará).

Universidad de Salamanca 2012