Diario de Burgos

S25-025989

Martes, 19 de Junio de 1990. N.° 30.628 | Fundado en 1891 | Medalla de Oro de la Ciudad | 75 Ptas.

Se traslada hoy a la O.I.T. la disputa de los contratos

La batalla planteada en torno al control sindical de las contrataciones temporales se trasladará hoy, martes a las 77 reunión de la Conferencia Internacional del Trabajo con sede en Ginebra. Los representantes de los empresarios españoles han planteado una queja ante la O.I.T. por el abandono del tripartismo en esta decisión, pactada entre el Gobierno, UGT y CC.OO., quienes explicarán sus posturas ante la asamblea, informa Colpisa.

También los sindicatos han anunciado la expresión de sus protestas ante la O.I.T. porque consideran que la reacción de la cúpula de la patronal, CEOE ha sido preocupante. «Han llegado a amenazar con la desobediencia civil a la ley que, votada en el Parlamento español recogerá el acuerdo», subraya Juan Moreno, secretario de Relaciones Internacionales de CC.OO., que intervendrá hoy en Ginebra.

El secretario general de la CEOE, Juan Jiménez Aguilar, se entrevistó ayer, lunes, en la capital suiza con el director general de la Organización Internacional del Trabajo, Michael Hansenne, y le transmitió su versión de la polémica con el ruego de que traslade al ministro español de Trabajo, Luis Martínez Noval, la inquietud de los empresarios españoles.

En dicha reunión, la CEE ha solicitado la mediación del director general de la OIT para que no se consume la ruptura del principio del tripartismo y pueda ser negociado desde su inicio el control de los contratos.

También desde su creación, la CEOE ha apostado decididamente por los valores del diálogo y de la concertación, buscando siempre un modelo de relaciones laborales equilibradas.

Página 33

Aspecto del gran lleno en el barrio de las Huelgas durante la procesión del «Curpillos»

Fiesta del «Curpillos» en Las Huelgas y El Parral

Un día espléndido de sol y calor realzó la fiesta del «Curpillos» en el Monasterio de Las Huelgas y en la jira castellana en El Parral. La animación fue extraordinaria por la mañana aunque a última hora de la tarde descendió la fiesta como consecuencia del carácter laboral del martes y por los encuentros del Mundial de Fútbol.

Todas las autoridades y representaciones se dieron cita en el Monasterio con danzantes, gigantones, grupos folklóricos y gran número de personas. Tras la recepción en la reja del convento tuvo lugar la misa solemne con la presencia de las Corporaciones presididas por el prelado doctor Cardenal y del alcalde señor Peña San Martín. Luego la procesión recorrió las calles del típico barrio medieval y al final, en la Plaza del Compás que se halla en obras de mejora, danzantes y gigantones interpretaron las clásicas danzas.

En el parque de El Parral, totalmente abarrotado de público, con la presencia de decenas de peñas y casas regionales con sus recintos típicamente adornados se desarrolló a lo largo de todo el día la jira castellana que se vio tan animada como en años anteriores, pero que al final por tratarse de día de lunes, se anticipó el final de la romería castellana que se inició con aperitivo en las peñas, comida y terminó con merienda campestre, baile, música y sabor popular.

Páginas 5 y 6

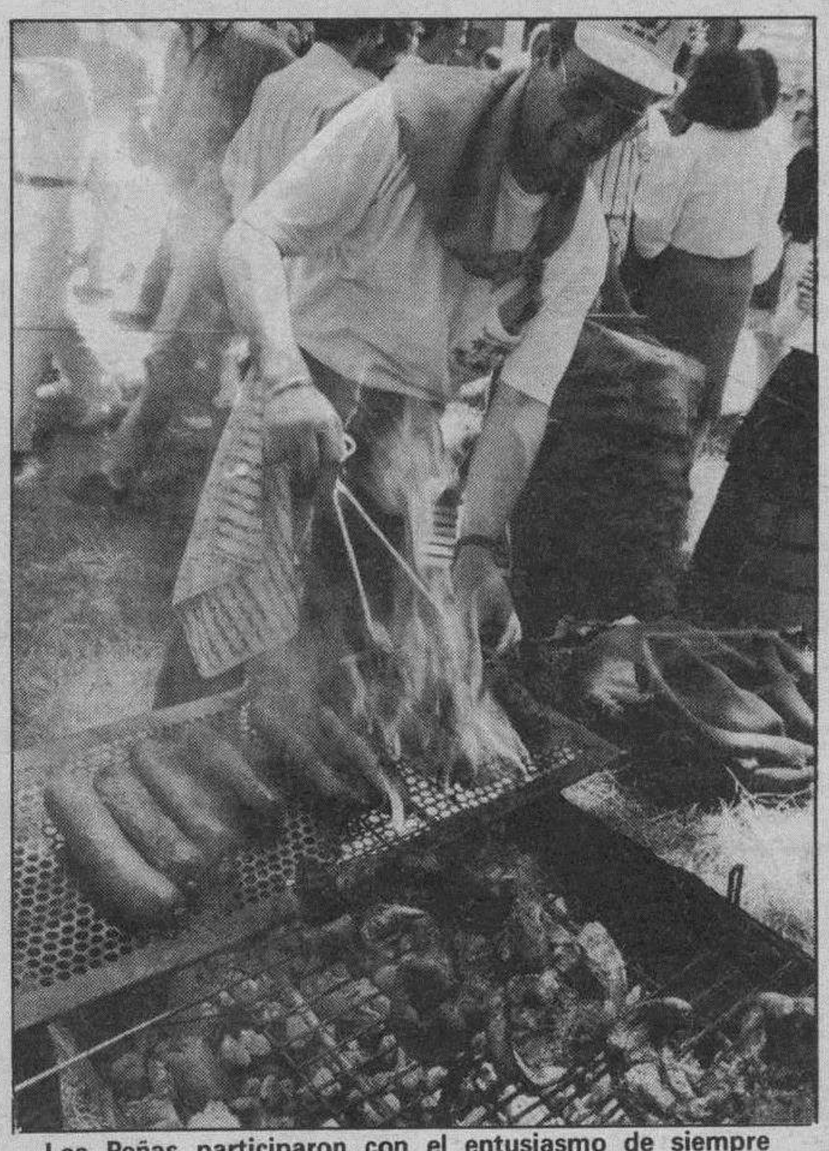

Las Peñas participaron con el entusiasmo de siempre

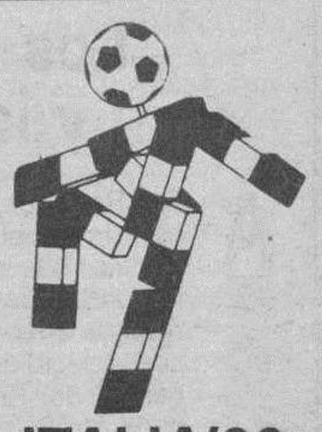

ITALIA'90

Argentina	1
Rumania	1
Camerún	0
URSS	4

JORNADA DE HOY

RFA-Colombia

Yugoslavia-E. Arabes

Italia-Checoslovaquia

Austria-EE.UU.

Hoy

Homenaje del Centro Burgalés de Bilbao a los mayores 8

«Los Gigantillos» abren la programación festiva de San Pedro 10

Propuesta una alternativa para la fusión ribereña 20

ESPECIAL ECONOMIA
Cuadernillo central

Cuna de mártires como el burgalés Amando López

Las Universidades españolas rinden homenaje a la Centroamericana de UCA

Treinta y nueve Universidades españolas rindieron ayer homenaje en el Paraninfo de la Universidad de Salamanca a la Universidad Centroamericana «José Simeón Cañas» (UCA), a la que pertenecían seis sacerdotes jesuitas asesinados el 16 de Noviembre del año pasado por escuadrones de la muerte, entre ellos el profesor burgalés Amando López.

«Ha nacido el presente homenaje de las universidades españolas a su hermana salvadoreña con la intención de responder a la brutalidad y al fanatismo con las armas de la tolerancia y hasta con la fuerza del perdón», dijo el rector de la Universidad de Salamanca, Julio Fermoso. «El reunirnos aquí los representantes de todas las Universidades españolas en la más antigua de ellas ha sido para responder a una terrible pero no inusual coacción al pensamiento de la única forma como sabemos, podemos y queremos responder a la violencia aquellos que tenemos como tarea dedicarnos afanosamente a buscar la verdad, aún a riesgo de no encontrarla, pero enseñando a buscarla a nuestros alumnos».

«Pretendemos dejar patente que cada vez que se atenta contra la vida de un ser humano, se atenta gravemente contra la Humanidad».

Página 22

Cada 15 días pueden cambiar los precios de las gasolinas

Los precios de las gasolinas cambiarán cada quince días, aproximadamente, según el nuevo sistema aprobado ayer por la Junta Superior de Precios, dijeron a «Efe» fuentes próximas a dicha Junta.

La Junta aprobó la fórmula según la cual la Delegación de Gobierno en Campsa y la Dirección General de la Energía del Ministerio de Industria calcularán el valor de venta al público de las gasolinas.

Dicha fórmula, que será sometida para su aprobación a los Consejos de Ministros de los próximos días 22 ó 29, será la que fije el precio definitivo de las gasolinas

Página 24

CAJA DE AHORROS Y MONTE DE PIEDAD DEL CIRCULO CATOLICO

SI TIENE UD. EL NUMERO
S24-073.837
¡ENHORABUENA!
HA GANADO 300.000 PTAS.
Bases, página 7

¡Un Fiat Uno puede ser suyo!
BASES DEL CONCURSO EN EL INTERIOR
Concesionario Oficial
AUTO-FORMULA, S. L. FIAT
Alcalde Martín Cobos, s/n. Telf. 23 13 20. Burgos

14-28-30

M.C.D. 2018

Día a día

Los desgastes y las dietas

AQUI Rodríguez Bolaños, un alcalde para un pueblo, un pueblo para un alcalde, que rinde, que trabaja, que dicen en su partido que resuelve los problemas, que cobra sus dietas, que la izquierda apenas critica —ahora parece que I.U. se ha decidido a cuestionarlo—, que está en la capital del Reino de una región que tiene su sede en Valladolid y que vivió de las rentas de algunas elecciones. Apenas lo hemos visto en Telediario, menos en la «tele» de Castilla y León, no es noticia para la inmensa mayoría de los informadores de la región, esto es un mirlo blanco que hay que explotarlo sin desgaste político, que le cuidan bien desde el punto de vista periodístico y que es alcalde para siempre, de por vida, que se dice en estas tierras.

Y a la vista del desgaste que tiene el nuestro por parte de algunos y de muchos partidos políticos y de bastantes informadores se pregunta, examina, analiza, acompare y considera que esto es una lucha ideológica, política e interesada en que cada cual quiere desvalorizar a su rival o contrincante en las urnas y lo demás no tiene muchos valores.

Nos gustaría que el PSOE de la región nos explicase lo de ese alcalde vallisoletano que se dice que cobra dietas dobles o algo por el estilo, que saliese en los banquillos declarando, que hubiese declaraciones y comunicados del «todos unidos» de Valladolid y que la opinión supiese de verdad qué es lo que se tiene en la Alcaldía de este y otros Concejos.

Rodríguez Bolaños, el intocable, que hombre incombustible es hombre que respira hondo, que no se amilana a la leve crítica de algunos y lo que necesita es que no se mueva mucho. Pero Izquierda Unida de Valladolid ya ha dicho que eso no es así, que no es oro todo lo que reluce, serán miserias humanas, críticas partidistas de quienes desean que no vuelva en las próximas elecciones al mismo puesto. Sin embargo, aquí no se incentivan juicios paralelos: dicen que tienen la razón y la verdad, pero un alcalde en esas condiciones tiene que decir algo más, ha de salir a explicar. El de Burgos está en todos los frentes, acaso paga por acudir a todos los trapos y la izquierda desde hace muchos tiempo pasa buen tributo a un alcalde que necesita estímulos para afrontar cuanto de él se dijo.

Quisicosas

Martinillos

LOS burgaleses vivieron ayer un día espléndido del «Curpillos», con luz y calor. Ciertamente es una fiesta querida, entrañable y se hizo cuanto era posible, acudir al barrio, estar en los actos, disfrutar de El Parral y su jira castellana, pero todos estaremos de acuerdo con que algo faltó. Algo nos extrañó de manera especial y como consecuencia no fue como en ocasiones anteriores el hecho de ser lunes «pesó» sobre todo. Algo hay que hacer con el «Curpillos», salvo que volvamos a los tiempos en los que era fiesta a partir de las doce de la mañana y en El Parral no había romería o jira. Esa es la cuestión.

● El último fin de semana cientos de muchachos de Burgos se desplazaron a Madrid al concierto de los «Rolling Stones». Fue un tiempo de evocación del ayer y la verdad es que hoy como ayer y como siempre no hay nada como la música que una y acerque al corazón de todos. Nos han contado horas de reencuentro de gentes de los 60 y los 70 que han revivido su renovada juventud.

● Ayer se pudo comprobar que van muy bien las obras de la Plaza del Compás en el Barrio de Las Huelgas. Será acondicionada esta explanada de acceso a la portería del Convento y a la iglesia a través del arco abacial. Lo que queda pendiente es la mejora y puesta al día de El Parral. Esta es una asignatura pendiente de este Ayuntamiento.

● Hemos entrado en la semana de fiestas. El viernes será el pregón de las fiestas y el comienzo del Festival Internacional Folklórico. El sábado la ofrenda de flores, el domingo la cabalgata de las fiestas. En ello están trabajando bastantes decenas de personas de nuestra ciudad para salir en la gran comitiva que se espera obtenga el brillo y el calor popular de los mejores años.
La organización es clave en todo esto.

● Luis Miguel Calvo no estará en la feria de Burgos, al menos eso es lo que sabemos hasta este momento. Nosotros deseamos que estuviera, le hemos apoyado siempre en defensa de muchas cosas, es lógico que el torero de la tierra esté en su coso, pero tampoco estimamos justo que ataque ahora a los medios de comunicación que son los que más han aportado en esta ciudad y provincia para que Luis Miguel fuese matador.

No reconocerlo es una grave equivocación. Luis Miguel debe estar en la feria de San Pedro, pero a veces habla como si se tratara de un diestro cargado de contratos. Eso es injusto porque ataque a quienes más le apoyan.

● Interesante ha sido la reunión de Pradoluengo sobre cuestiones del medio ambiente y de saneamiento del Oropesa. Es una iniciativa interesante del grupo centrista. El problema de estas cosas es que los políticos sólo se acuerdan de los problemas en algunos momentos, los de este y otros grupos. Hay que ofrecer soluciones concretas permanentemente no cuando hay que buscar votos. Se palpa en el ambiente de todos los partidos esa preocupación puntual.

● Días pasados hablábamos con el popular peluquero de «El Fígaro» el establecimiento que se halla en el paseo del Espolón como todos saben. Se lamentaba de que en una de nuestras habituales secciones de Rincones de Burgos y citando al Espolón no hubiésemos recogido la presencia de esta peluquería que se abriera hace ya mucho tiempo por una conocida familia burgalesa. Ciertamente la peluquería del antiguo Teatro Principal es un establecimiento secularmente del Espolón, pero el paseo es más conocido por sus cafés, los de ahora y los de siempre y, sobre todo, por sus jardines. Pero ahí está su comentario para completar la referencia a lo que es popular en el mismo corazón de Burgos.

Retina

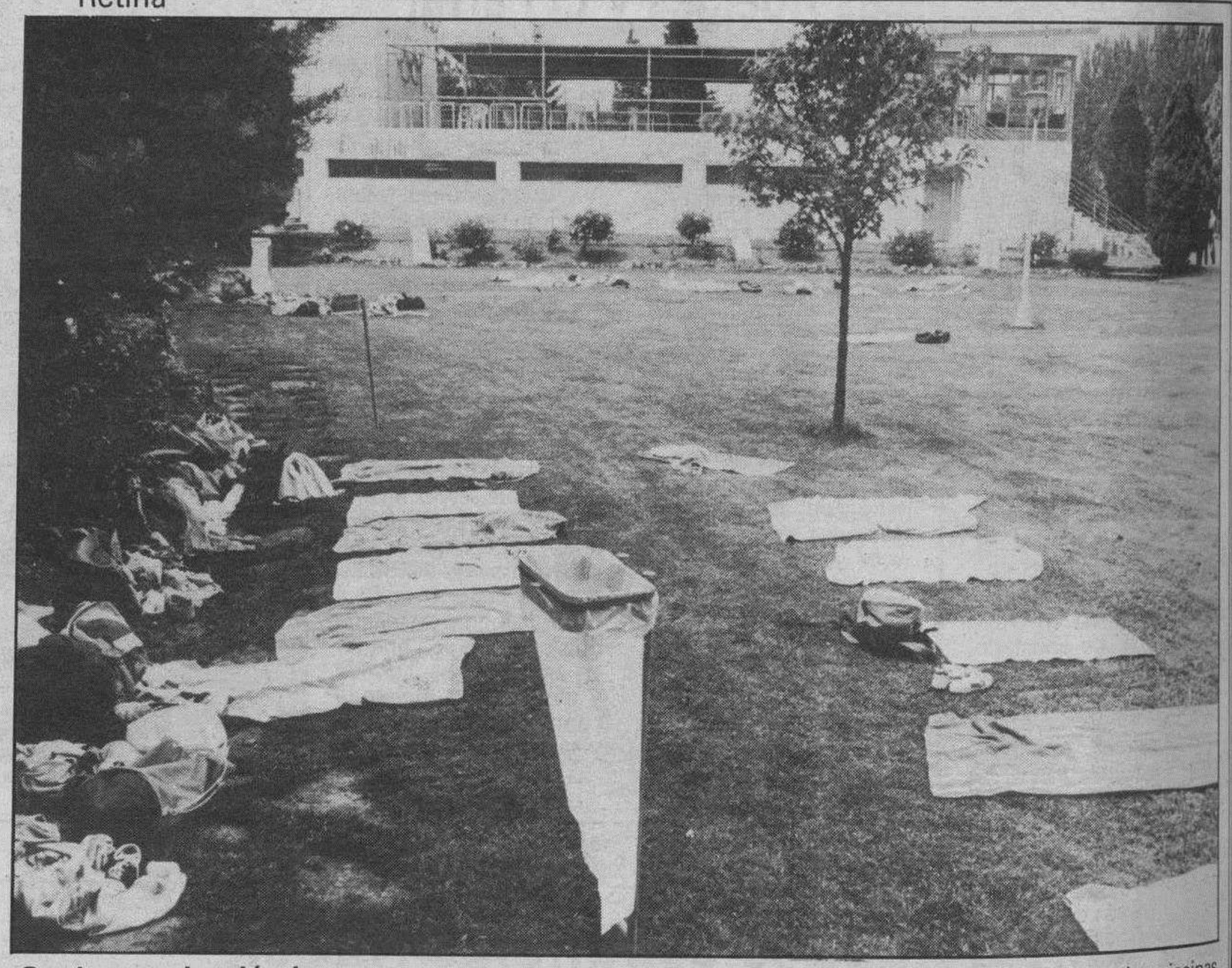

Ceniceros de plástico. — Estas son las nuevas papeleras que se han colocado en las remozadas piscinas municipales. Todo está bien hasta que se conoce el uso que se hace de ellas. Sirven para depositar los cigarros encendidos y, en ese caso, no sirven para nada. Es problema de educación cívica en ésta como en tantas cosas. Foto Angel Ayala.

Fiesta de la Música

EXTRAORDINARIO CONCIERTO EN BURGOS

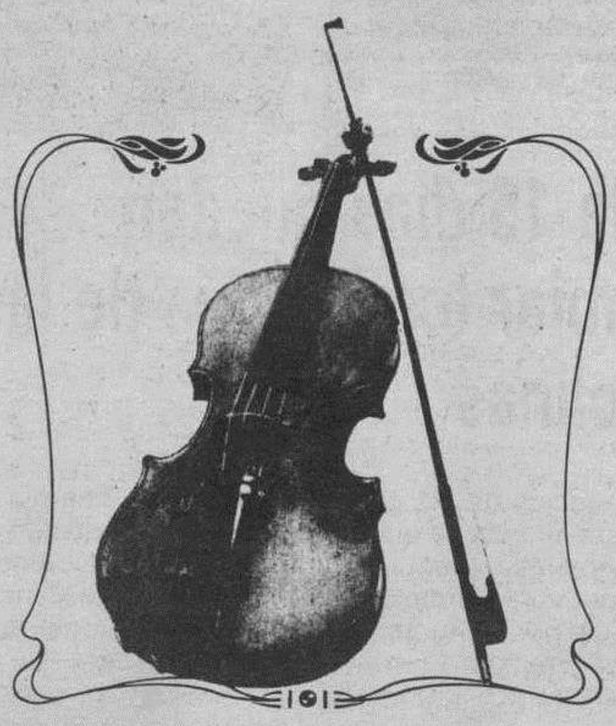

Orquesta Filarmónica Eslovena

Burgos, 19 de Junio, Gran Teatro, 20,30 h.

Junta de Castilla y León
Consejería de Cultura y Bienestar Social
Dirección General de Patrimonio y Promoción Cultural

SEÑORITAS LIMPIEZA

Precisa, RESIDENCIA 3.ª EDAD LA MARESMA. Contrato S.S., sueldo, Hab. y manutención. Informan (93) 7692911. Calella-Barcelona.

AUXILIARES CLINICA O GERIATRICAS

Precisa RESIDENCIA 3.ª EDAD LA MARESMA, en Calella, Barcelona. Sueldo, contrato, S.S., habitación y manutención. Informan: Teléfono (93) 7692911.

INGLES
INSTITUTO don't
Reyes Católicos, 44. Of. 11 Tfno. 22 55 56

Días maravillosos y precio de medias noches.

91 extraordinarios hoteles, en España, Portugal, Andorra y Bélgica.
C.I.C. MA nº 393
Información y venta exclusivamente en Agencias de Viaje

M.C.D. 2018

Crónica de lo que pasa

El Consejo Económico y Social

Emilio Romero

PARECE que es una realidad la creación del Consejo Económico y Social. Lo ideal sería que esta institución fuera una Cámara consultiva, con todas las características de una Cámara, en orden a confrontaciones, debates, concertación, y todo ello construido como información y sugerencia al Gobierno, porque esta tercera Cámara no tiene poderes. Siguiendo la vieja tradición, nuestra democracia se fabricaría con las dos Cámaras, el Congreso y el Senado, y la única modernización del Senado aparecería en la Constitución del 78 con el objetivo de la representación territorial en orden al nuevo Estado que se había construido sobre la existencia de las Comunidades Autónomas. Pero ya sabemos lo que está pasando en el mundo moderno, con la crisis de las ideas y el gran protagonismo económico y social. Tengo la satisfacción de haber previsto todo esto, y la postulación de una tercera Cámara, hace bastantes años, y en un libro mío. El mundo económico y social, mediante sus representaciones, es básico en la sociedad moderna. La economía de mercado, la universalización de muchas empresas, la expansión de países económicamente poderosos, y una nueva conciencia social del mundo del trabajo, aconsejan también la renovación de la democracia clásica en sus estructuras. Ya sé que el Gobierno y nuestra clase política no van a ir demasiado lejos en la construcción y esperanza de este Consejo Económico y Social. Pero el artículo 131 de nuestra Constitución establece que el Gobierno elaborará los proyectos de planificación con el asesoramiento y colaboración de los sindicatos y otras organizaciones profesionales, empresariales y económicas. Así es que la política económica y social de un Gobierno —que eso es la planificación democrática— necesita este Consejo Económico y Social que, con mucha fortuna, incluyeron en la Constitución los legisladores de aquellas primeras Cortes de la democracia actual. En estos momentos, cada cual va por su lado, y me refiero a los sindicatos, al empresariado y al Gobierno, cuando el clima europeo es el de las reuniones tripartidas y el de la concertación. No se trata de suplantar al Congreso y al Senado, que son las Cámaras que tienen la obligación de legislar; pero si el debate es constante o permanente del mundo social, económico y profesional, lo ideal es esta Cámara, con sus Comisiones correspondientes y sus reuniones plenarias —como un Parlamento habitual— para agotar allí hasta donde más se pueda la conversación, la negociación y la concertación. La noticia de lo que pueda ocurrir en esa Cámara es absolutamente necesario para el Gobierno. Allí va a ocupar un lugar preferente el interés general o el espacio nacional de los problemas, y hasta puede ser la gran siembra que después facilite los acuerdos de unos y de otros. Si en los viejos tiempos los Ateneos «científicos, culturales y artísticos» fueron fundamentales para la noticia y la expansión del Pensamiento y de las Bellas Artes, ahora resulta que el mundo económico de financieros y empresarios, y el mundo social de sindicatos o de organizaciones de trabajadores, han alcanzado un protagonismo básico. Un Consejo de Ministros, o las Cortes Generales, son insuficientes para saber lo necesario sobre estos dos mundos a los que me refería. Naturalmente, en este Consejo Económico y Social estarán también los expertos. Esta tercera Cámara no solamente ha de dar aposentamiento inevitable a los intereses y a la demagogia, sino a todo lo que está ocurriendo, en la búsqueda de resultados, respecto a esa exigencia del crecimiento de nuestro país ante la concurrencia actual y la que se nos viene encima. Por eso, el Gobierno, el empresariado y los sindicatos, han de ser los grandes colaboradores para el buen funcionamiento y prestigio de esta necesaria y consultiva Tercera Cámara. Será una gran aportación a la modernización de nuestra democracia.

Observatorio

Mano dura

Antxon Sarasqueta

ES que las barbaridades nunca vienen solas, cuando se trata de las «aficiones» gubernamentales? Ahora es el ministro de Economía, Carlos Solchaga, quien anuncia un diseño de brigadas policiales y un sinfín de medidas de fuerza —a las que se añade la coletilla de «legales»— incluidas las escuchas telefónicas. Se trata de actuar con mano dura y de meter el miedo en el cuerpo —sobre todo en las mentes— a los ciudadanos, para que el temor del poder y la intervención estatal se apodere de ellos. Alguna experiencia e historia tienen los españoles de todo ello.

En el uso del poder se distingue el grado de inteligencia o de fuerza bruta con que se maneja. El recurso permanente a las medidas represivas y de fuerza, revelan la impotencia ante alternativas más civilizadas. El deslizamiento hacia un horizonte enrejado, contrasta con una sociedad abierta y motivada por los retos europeos y la creatividad del nuevo mercado internacional.

La radiografía es la siguiente: El vicepresidente, encrespado porque la oposición pide su dimisión por el «caso Guerra», amenaza: les espía, les tiene vigilados, y les demuestra datos privados en su poder. El ministro del Interior, ante la protesta de los agricultores, envía la fuerza pública a caballo. Los tractores parecían tanquetas; las alcachofas, balas; dice José Luis Corcuera, como si se tratara de un personaje de las novelas de Tom Sharpe. El Fiscal General del Estado, Leopoldo Torres, dice sentirse abatido porque no comprende la reacción de críticas. Vive horas amargas, y ante las denuncias de escuchas telefónicas ilegales, afirma que «quien nada tiene que ocultar, nada debe temer». Es un canto a la nueva versión del derecho a la intimidad, que es más un producto del sentido común que del derecho constitucional, que por supuesto lo consagra. Y ahora el titular de Economía diseña los nuevos Batallones Contra la Evasión Fiscal, explicando las posibilidades de las escuchas telefónicas, servicios de investigación privados, registro en cuentas y papeles como si describiera a los protagonistas de La Rue del Percebe.

Así, el contribuyente atemorizado llega a saber que quien tiene algo que pactar con el Gobierno, por ejemplo el Banesto de Mario Conde, puede recibir como premio una exención fiscal de 19.000 millones de pesetas. Si no hay nada que pactar, malo. Y si todavía es un medio de comunicación, peor. Aténgase a la mano dura.

En medio de este panorama y de las denuncias de un Estado policial (cosas electorales, seguramente), el periodista José María García prepara las maletas para ingresar en la cárcel de Carabanchel: lo que opinó no le gustó al juez. Que los hechos denunciados fueran ciertos, poco importa. Dos meses de castigo entre rejas. Mano dura. Para Felipe González y los suyos, puede ser el ejemplo ideal para toda la prensa que se desmadre y critique, y encima tenga la osadía de no pedir perdón por un delito que no ha cometido («El indulto lo tiene que pedir él», afirmó el portavoz socialista Martín Toval). Se ve que a diferencia de Conde, García no tiene nada que pactar con el Gobierno. Para los demás, García es el vehículo a través del cual el personal, de aquí y de fuera, puede saber en qué consiste ese nuevo concepto de la libertad.

La experiencia demuestra que estos fenómenos no producen situaciones tan felices como las que se disfruta con la lectura de las novelas del irónico y escéptico Sharpe. El actual clima de crispación tiende a producir momentos de mayor tensión e inseguridad.

Cartas al DIARIO

Puntualizaciones de un campeón de ajedrez

Querido director:

Como jugador de ajedrez le agradezco la creciente atención del Diario a nuestro deporte.

Como campeón provincial de ajedrez, me he honrado en participar el pasado día 2 de Junio en una sesión de veintidós partidas simultáneas de ajedrez dentro de la semana del deporte escolar.

El resultado de estos encuentros no tiene trascendencia. Sólo a efectos estadísticos, la Federación y la Sección de Deporte de la Junta de Castilla y León lo consignan: veintiuna victorias y unas tablas.

El Diario de Burgos del 3 de Junio dio relevancia a la noticia, aunque el cronista padeció un error: habló de un niño de siete años que me había vencido.

Ojalá hubiera sido así. He ganado el campeonato provincial nueve años sin prestar al ajedrez las horas que requiere, porque me son demandadas por la abogacía. Ojalá aparezca pronto un prodigio de siete años que eleve el nivel de nuestro deporte.

Aún no lo tenemos y el niño de siete años que participó en las simultáneas perdió su partida, como es lógico, y en pocas jugadas. Hizo tablas un alumno del Colegio de San Pedro y San Felices, pero no de siete años sino de diecisiete años.

Ante la noticia de que me había vencido, hubo varias llamadas al Diario informando del error.

En nota del 7 de Junio, Diario de Burgos comentó la realidad de las partidas, aunque atribuyendo al niño las únicas tablas del encuentro.

El pasado 13 de Junio, en la página 2 del Diario apareció la fotografía del inocente niño con un pie que de nuevo incurre en el error de atribuirle una victoria que no alcanzó.

La moda que vivimos de demandas y querellas ya ha hecho llegar a mi entorno algún descabellado propósito. Nada más lejos de mi ánimo. Sólo quiero, querido director, que fotógrafo y reportero reconduzcan la noticia y su imagen al camino correcto, a la vez que me ofrezco para cuanto pueda difundir el ajedrez y estimular su práctica como vía de desarrollo intelectual, deportivo y humano. Máxime cuando nos encontramos en vísperas del inicio del campeonato regional absoluto, que se celebrará en nuestra ciudad, los días 8 al 14 de Julio.

Gracias, con mi cordial saludo. **José-Luis García Larrouy, campeón provincial de ajedrez.**

Llanto a mi pueblo (Cabezón de la Sierra)

Tengo yo un pueblo asentado en la Sierra, entre ésta y el cielo están nuestras casas, verdes parajes las rodean, crestas de pinos elevan a Dios sus plegarias, abrazadas por fuertes robles, fuertes como la gente de la Sierra, que ayer con alegría y hoy con pena, contemplan su cielo azul, sus verdes laderas serpenteadas por estrechos senderos, con la Demanda al fondo, sus cumbres nevadas parece que no hubiera nada más allá y sin embargo lejos de aquí hay gentes que no piensan en nosotros, no les importamos; cuánta añoranza Señor, cuántos recuerdos y es posible que esto se esfume con una presa, ahogando así nuestras ilusiones y nuestro bienestar.

¿Dónde pasaremos el resto de nuestros días? ¿Qué será de nuestros ganados?, ya no se oirán cencerros ni ladridos de perros, ni el cacareo de galos ni el repiqueo de campanas, todo será silencio, un silencio sepulcral. Será este el fin del pueblo, al que tanto quiero, en el que tanta paz y sosiego encontramos después del semanal ruido de la ciudad. **A.M.R.**

«Geo-Burgos»: Magnífico trabajo

Magnífica, digna de mayores elogios y sobre todo merecedora del máximo apoyo para hacerla estable. Así calificamos a la exposición que sobre minerales, fósiles y otras cosas de nuestra provincia hemos visitado los pasados días muchos aficionados o simplemente curiosos.

El trabajo de profesores y alumnos ha sido arduo, silencioso, sistemático, ilusionado... y ahí están los frutos del esfuerzo y la ilusión.

Aplausos, respeto, cariño y apoyo merecen iniciativas de esta naturaleza.

Convencidos de lo que antecede, un numeroso grupo de educadores, socios o simpatizantes de la Asociación de Profesores «Tomás de Aquino» y que visitó la exposición, guiado por la elocuencia, afabilidad y ciencia del coordinador de la citada muestra, señor Melero, tomó el acuerdo comunitario de pedir, a quien corresponda, que el material expuesto y cuando se vaya adquiriendo y catalogando, referido todo ello a minerales y fósiles de nuestra rica provincia se exponga de manera permanente en una sala abierta a los muchos estudiosos y aficionados a estos temas.

No se trata de expoliar, ni de agotar las reservas de un larquísimo pasado con ansias de coleccionismos inversionistas.

No se trata de animar a los depredadores a «desollar» la piel de nuestra provincia para llenar «fardeles» o armarios de piedras o «conchas» más o menos bellas o valiosas.

Se trata simplemente de recrearse en la contemplación admirable de maravillas que se han generado en el lento devenir de tantos miles de centurias.

Y para ello nada mejor que la ayuda de excelentes profesores, capaces de dar vida hasta a las piedras. **Alipio Lastra Barrio y un numeroso grupo de amigos de A.P.T.A.**

Saludos a Covarrubias y a Frías

¡Hola, viejas amigas! Hace unos días os he visitado y me siento orgulloso de todo lo que he vuelto a ver. Expresar vivencias o criterios no es aportar novedades ni tampoco son esas mis intenciones. Pero expresar algo parece que estás obligado. Te empujan a ello vuestras piedras, vuestro silencio, todo. Solas o juntas habláis de armonías, de luchas, de glorias. Vuestro pasado, muy noble y austero, está ahí y no pasa, está presente porque tmbién se os ha cuidado un poco y vosotras mismas lo hacéis. Tenéis fuerza para disipar olvidos o quejas y nos satisface —incluso— contemplarlo en alguna de vosotras frente a esa conformidad inexplicable del poder y no querer o del querer y no poder.

Hasta siempre. **Antonio Carpintero Fernández.**

Todas las cartas deben de llegar al periódico escritas a máquina con la identificación completa y comprobable, domicilio y teléfono, si lo tiene y fotocopia del D.N.I. de sus autores, aunque públicamente pueden figurar con seudónimo o iniciales cuando así lo considere la dirección. La extensión nunca deberá pasar de un folio. DB en ningún caso se identifica necesariamente ni se responsabiliza de los escritos publicados.

M.C.D. 2018

¿Qué Europa?

José María Codón
C. de las Reales Academias de Historia
de Jurisprudencia y Ciencias Morales

A medida que se van acercando las fechas previstas en el ordenamiento comunitario (doblados ya los seis Estados que en 1957 firmaron el tratado de Roma) y que los problemas institucionales se van acercando nos preguntamos cómo será la Europa inminente, en el trayecto que va de la Historia convencional a la definitiva.

El eminente polemista italiano Norberto Bobío de ideología socialista, ha relegado el problema teórico y se ha preguntado con gran sinceridad «¿Qué socialismo?».

Inspirado en tal título yo hago y me hago la misma pregunta «¿Qué Europa?». Hay que evitar el fatalismo de partir de cero y rechazar que España ha empezado ahora a ser Europa. Con el valor creativo de la mitología griega nadie puede ostentar mejores credenciales europeas que España. Júpiter padre de los dioses, rapta a la bella princesa Frigia, y se la trae, con figura de toro a España, y deja la piel de toro que así la llamaba Estrabon impresionada de geografía simbólica, como la de los «Picos de Europa», la «Punta de Europa», la «Europa del Sur» que eso quiere decir en idioma íbero eúskaro la palabra Iberia, que proviene de «Ibe-Herria», territorio de la parte austral del continente.

Cuando la fábula se convierte en historia de la cultura, Europa es hija del «Ethos-Socratico» y más definidamente del cristianismo. El europeo muestra un sacrificio singular que exige dosis o sobredosis de libertad justicia y espiritu. Aún el materialismo marxista o liberal tienen fermentos etícos cristianos, y el pueblo es cristiano en todas las naciones del continente a través de la historia, aunque con las diferencias veniales de católicos y ortodoxos y algunas dogmáticas de católicos y protestantes.

Decir que entramos en Europa es una vaciedad histórica. Eramos y somos Europa y en lo que entramos es en su estructura actual con la mirada alta y las manos extendidas llenas de méritos por concebir la unión o comunidad internacional y europea antes que nadie. Unión europea. El papel de España en la gestación histórica de Europa fue unas veces obediente al «fuero de las cabalgadas» de Carlomagno y otras muchas adalid, con los Austrias reconociendo que en el laboratorio de la historia la formación de Europa debió su unidad al imperio romano y su espíritu a la Iglesia católica. Por eso, para entrar con buen pie, recordemos al divino impaciente de la unidad, nuestro Eugenio D'Ors, que trazó el sendero luminoso de la gran verdad: «Lo que no es tradición es plagio».

Las viejas crónicas y los antiguos textos respiran europeísmo, aunque sin perder la idea nacional y universal de las Españas.

Es un imperativo categórico la unión económica, que está en marcha, el derecho comunitario que ya tiene legislación y jurisprudencia y avizora el futuro, con la plena mirada del derecho romano y del germánico tendiendo la síntesis y a la convergencia. Falta mucho en materia de ley y justicia para armonizar legislaciones y sentencias.

Hay un sustrato moral y religioso unitario que viene de siglos pues todas las naciones verdaderamente europeas son de religión cristiana. La historia de España por ejemplo es una cronología de seis siglos de cristianismo, íntimo, ocho de clamorosa reconquista, y cuatro de evangelización de América. Por eso el ingenio de Agustín de Foxá advirtió: «Para ganar a España./ hay que decir cual Cristo/ «Mi reino es de otros mundos». /No levantar las hoces/ ni prometer al cuerpo/ paraísos terrenales. «Es evidente que el humanismo cristiano que comparten los pueblos habrá de ser el puente de los Estados Unidos de Europa.

En cuanto al territorio parcelado por «Geo» y «Cronos» y traducido a comunidades menores, se habla de la Europa de los Estados, de las naciones, de las patrias y de las regiones. Aquí sí que se detiene el pensamiento y repite ¿Qué Europa?

No es muy difícil concordar a Vitoria con Enrique IV a Leimiz con Domingo de Guzmán a Briad con Royo Villanova. Lo absurdo es poner como modelo el llamado estados de las Autonomías.

Además España es universalista y existe América, la América Española.

Y hace bien poco en la «Nueva España», en Méjico, recortada la figura del Papa, toda blanca, bajo las luces del alba del sol azteca, ha dicho entre el tiempo comprendido entre la Pascua o cosecha, y Pentecostés, llama y luz de la ciencia, «que con rechazables por igual los materialismos marxista y liberal» e incluso que en política la confesionalidad es un deber.

Pues se ha despejado la incógnita ¿Qué Europa?: Una unión ontológica que es de derecho natural y una deontología política que haya de los caminos excluidos y siga el único que queda: el de la verdad y el de la vida. Que ya iniciaron los griegos distinguiendo el dogma (la verdad) de lo opinable (doxa) que es el terreno de labor de sabios y científicos), con exclusión de discordias partidistas.

Lo que se filtra

EL MUNDO

Hacienda, la Gran Hermana

Cualquiera diría oyendo hablar a Carlos Solchaga que le comen los celos profesionales ante la eficacia del juez Garzón con su espectacular redada contra el narcotráfico. Está claro que Solchaga aspira a similares dosis de brillantez en su lucha contra el fraude fiscal. Cuando faltan sólo dos días para el plazo de entrega de la declaración de la renta, el ministro de Hacienda se ha descolgado con un estratégico mensaje: los proyectos de creación de una brigada de policía especial para combatir el fraude y de una agencia estatal autónoma de inspectores, regida por el derecho laboral privado. La existencia de un cuerpo especial para controlar y cercar las bolsas de fraude en casos que pueden tener relación con actividades ilegales no es censurable.

EL PAIS

Cuatro frentes

A su retorno de la cumbre con George Bush en Washington, Gorbachov ha emprendido negociaciones en cuatro frentes para intentar resolver, o al menos encauzar, los problemas internos más agudos que le acosan. En el frente báltico, el más delicado tras la proclamación de independencia de Lituania; en el ruso, que se ha puesto al rojo vivo con la elección de Boris Yeltsin como presidente de la República Rusa; en el parlamentario, centrado hoy en la reforma económica, y en el del Partido Comunista de la Unión Soviética (PCUS), cuyo 28 congreso se celebrará a comienzos de julio. En el frente parlamentario, Gorbachov ha tenido que hacer frente al descontento causado por el fracaso de las reformas económicas intentadas hasta ahora. ¿Es posible una transformación tan profunda? La opción socialdemócrata cuenta con muchos partidarios entre los miembros de la Plataforma Democrática, e incluso entre algunos de los consejeros de Gorbachov, como lo dejó claro Shatalin en su reciente visita a España.

ABC

La mili y los vascos

El problema no estriba en que venga ya de largo el atentado del nacionalismo vasco contra la ley común en lo que ésta se refiere a la obligación de prestar el servicio militar, o al respeto debido a las Fuerzas Armadas en tanto que garantes del orden constitucional, de la unidad nacional y de la integridad territorial. El problema reside en el hecho de que el Partido Socialista Obrero Español, que cogobierna con el Partido Nacionalista Vasco en aquella Comunidad autónoma y que comparte la autoadscripción, al «bloque constitucional», cuya existencia revelara José María Benegas, ejerza el disimulo y mire a otra parte, como si no fuera con él toda la práctica que comentamos contra las Fuerzas Armadas. La moción que acaba de aprobar el Ayuntamiento de Bilbao en la que exige que se derogue la Ley de Objeción de Conciencia y de la Prestación Social Sustitutoria, declarando al mismo tiempo al municipio bilbaíno «antimilitarista y no violento», no deja de ser un momento más en la larga secuencia de gesticulación sectaria en que se afanan los distintos sectores del aranismo.

Ramón

Supervielle y Michaux

Andrés Rubio

EL recibir un catálogo de una exposición de dibujos y acuarelas de Henri Michaux me ha hecho recordar cómo conocí a este poeta y a Jules Supervielle en Buenos Aires.

Un día, el poeta y traductor de ambos, Rodolfo Alonso, me llevó a casa de Victoria Ocampo para darme esa sorpresa. Eran los últimos momentos de la revista Sur.

Allí estaban Jules Supervielle, quien con Lautreamont y Laforque es una de las tres fulgurantes estrellas que el Uruguay ha dado a la poesía francesa, y Henri Michaux, amigo del primero y fervoroso admirador constante pues el conocer su poesía en la juventud le decidió a empezar a escribir la suya.

Estaban de paso en Buenos Aires. Habían venido desde Francia a Uruguay en barco y pasaban una temporada en una estancia de Supervielle o de alguien de su familia.

Fue emocionante encontrarme ante dos de los más grandes poetas de su época. Aunque su conversación sólo tangencialmente hacía alusión al arte y a la literatura, en ella estaba bien presente el espíritu de la poesía.

Hablaban sobre todo del océano. De cómo habían pasado horas contemplándolo asomados a la borda del buque donde habían venido. Distinguían los matices de los rumores del agua, del perfil de las olas, de las huellas transitorias que sobre el cielo y el mar deja y borra el paso del tiempo. Como si fueran dos científicos, de vez en cuando utilizaban algún vocablo desconocido para nombrar un pez o para señalar un detalle de la marinería.

Victoria Ocampo, gentil con todos, extremaba sus atenciones con los poetas. Propuso hacernos una fotografía para perpetuar el momento y Michaux se negó en redondo.

—He decidido no volver a fotografiarme. Mi persona no habita los lugares de mi imagen.

La fotografía no se hizo.

Supervielle habló también de su paisano Lautreamont. No hacía mucho que había leído el poema que le dedica y lo releí en cuanto llegué a casa.

Aunque era un hombre mayor y vivía en París, Supervielle conservaba la energía y el curtido de la piel de un estanciero uruguayo. En torno suyo parecía flotar la presencia del campo y ese poético vigor que siempre he percibido en la lectura de su novela «El hombre de la Pampa».

Michaux mostraba algo como de un ser de otro planeta, que estuviera de paso por todos los lugares y que hubiera recorrido muchos. En la mayor parte de las ocasiones se había negado a retratarse. Es frecuente que en el lugar de los libros donde lógicamente pudiera estar su retrato, aparezca la reproducción de alguna de sus obras pictóricas. Pero también, a pesar de sus deseos y precauciones, en alguna ocasión aparece el retrato de Michaux. Me gusta reunir los libros o revistas donde los descubro.

Supervielle y Michaux se despidieron. Partían para Uruguay. No volví a verlos en persona.

M.C.D. 2018

La abadesa del monasterio de las Huelgas, Presentación Balbás, recibió en la reja del convento a las diferentes autoridades. (Foto A. Ayala)

El vicario general de la Diócesis, Vicente Proaño, portaba El Santísimo bajo palio, llevado por miembros del Ayuntamiento, de la Diputación y oficiales del Ejército. (Foto L. Matías)

Miles de personas siguieron atentamente los actos, a pesar de haberse trasladado de viernes a lunes

Los burgaleses celebraron «El Curpillos» en Las Huelgas

Burgos (G.A.).– Miles de burgaleses siguieron con fervor y expectación los actos que se celebraron ayer, en el Monasterio de Las Huelgas, con motivo de la fiesta de El Curpillos, y el hecho de haberse trasladado del lunes al viernes no fue obstáculo para que la tradición se mantuviera.

La programación cívico-religiosa del «Curpillos-90» comenzó a las once de la mañana, con la tradicional recepción ofrecida por la abadesa de Huelgas, Presentación Balbás, a las diferentes autoridades civiles, militares y religiosas, en la Reja del convento.

Media hora después, en la iglesia del monasterio, comenzó la misa solemne concelebrada, oficiada por el vicario general de la Diócesis, Vicente Proaño Gil, y presidida por el arzobispo, monseñor Teodoro Cardenal. Junto a la autoridad religiosa, se dieron cita los representantes de las instituciones de la ciudad, con el alcalde, José María Peña, y el presidente de la Diputación, José Luis Montes, acompañados de miembros de sus respectivas corporaciones. El capitán general de la Región Militar, Andrés Cassinello, encabezaba la representación militar, acompañado del gobernador militar, general Vicente Pacheco, el jefe de Estado Mayor, general Miranda, y el de la JIEA, general Salazar.

Como novedad más destacada, con relación a años anteriores, reseñar la presencia del gobernador civil, Francisco Cruz de Castro, ya que sus dos antecesores no participaron.

Mucha gente

Miles de personas abarrotaban el templo y sus aledaños, por lo que hubo que instalar megafonía exterior para que los que no lograron entrar pudieran seguir la homilía, en la que el Coro de los padres Capuchinos Recoletos cantó diversas composiciones.

Una vez finalizada la misa dio comienzo la procesión, que estuvo encabezada por Gigantillos, los Gigantones y los Danzantes de Burgos. Seguían los miembros de Fajas de Huelgas e integrantes de Estampas Burgalesas. Detrás caminaban secciones masculinas y femeninas de Acción Católica y Adoración Nocturna. El gobernador civil, acompañado por el secretario segundo de la Mesa del Congreso, Juan Carlos Aparicio, abrían la representación política, a los que seguían el capitán general, quien portaba una réplica del Pendón de Las Navas de Tolosa, acompañado por el resto de jefes y oficiales del Ejército. Un grupo de niños y niñas, en traje de primera comunión y el coro de los padres Capuchinos les seguían.

El Santísimo bajo palio

Inmediatamente detrás marchaba el vicario general de la Diócesis, quien portaba El Santísimo bajo palio, llevado por representantes de la Diputación, del Ejército y del Ayuntamiento, que se iban turnando.

El arzobispo y demás representantes eclesiásticos iban justo detrás, dando paso a las comitivas de la Diputación y del Ayuntamiento, que marchaban bajo mazas.

El cortejo estaba cerrado por la banda de música del Gobierno Militar y una compañía del RACA 46, que era la unidad que rendía honores.

Tras llegar hasta la iglesia de San Antón y volver comenzó el desfile militar, presidido por el capitán general, el arzobispo y el alcalde, para concluir los actos con la actuación de los Danzantes de Burgos en El Compás de Adentro.

Los Danzantes de Burgos intepretaron diversas danzas durante la procesión y al final de los actos, en la plaza del Compás de Adentro. (Foto L. Matías)

El capitán general, acompañado del arzobispo y el alcalde, presidieron la parada militar, que recorrió la calle de Alfonso VIII. (Foto L. Matías)

CENTRO DE RECONOCIMIENTO
COLEGIO OFICIAL DE MEDICOS
C/. Vitoria, 13, 1.°. Telfs. 20 10 75 – 26 04 49
OBTENCION Y RENOVACION:
– Certificados de conducir.
– Permisos de armas.
– Certificados médicos ordinarios.
Horario: De 9 a 2, lunes a viernes; y de 10 a 1, sábados

APARTAMENTOS PLAYA
Benicasim - Oropesa del Mar - Alcocebre
COSTA DEL AZAHAR - CASTELLON
Información y venta:
PROINMOSAN, S.L.
Avda. Castilla, 67 - Bajo
Tel. 50 57 23
Aranda de Duero (Burgos)

M.C.D. 2018

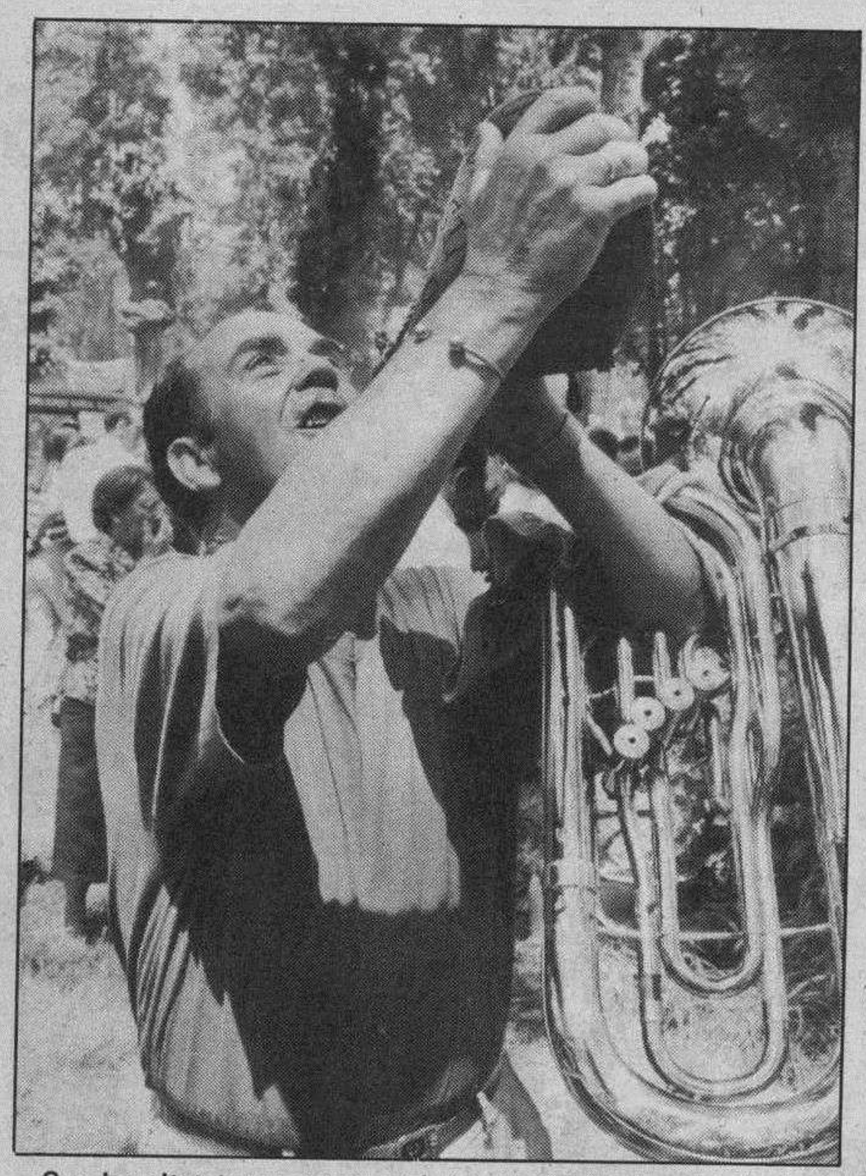

Con las altas temperaturas, el vino entraba ayer por sí solo (F. Alberto Rodrigo)

Los miembros de las diferentes peñas «sudan de lo lindo» preparando los típicos pinchos que degustan los visitantes (F. Sonia Rojo)

Las autoridades también dieron una vuelta por el recinto

Calor popular en la «jira» de El Parral

Burgos (I. P.).– Aunque decir que todo Burgos se dio cita ayer en El Parral parece exagerado, lo cierto es que la «jira» de El Parral es la manifestación popular del Curpillos en la que participa, a lo largo de todo el día, mayor número de personas, atraidas por el ambiente festivo nacido al calor de las peñas.

En esta ocasión fueron 29 las peñas y sociedades que montaron sus «chiringuitos» en El Parral.

Los miembros de las peñas sacrifican, en el fondo, algo de su propia fiesta, para trabajar por el disfrute de todos los visitantes. Por sus manos ayer pasaron cientos de kilos de chorizo, morcilla, patatas, morro o sardinas que todos fuimos consumiendo acompañado de un buen vaso de vino.

Y es que parece obligado para los burgaleses acercarse hasta El Parral y disfrutar en esta fiesta que, realmente, comienza a animarse hacia las doce de la mañana, incrementándose los visitantes una hora más tarde cuando los actos religiosos que tienen lugar en Las Huelgas llegan a su fin.

Como también es tradicional, muchas familias llevaron la comida y hacia las tres de la tarde la parte exterior de los «chiringuitos» se convirtió en un improvisado comedor, este año, además, con la suerte de cara, ya que no hubo que recoger mesas y manteles, como en años anteriores había sucedido a consecuencia de la lluvia.

Presencia de autoridades

Las autoridades burgalesas también hicieron su «jira» por El Parral, con un aire distendido y de fiesta, tras cumplir con los compromisos oficiales de los actos religiosos y cívico–militares.

El alcalde de la ciudad, acompañado de varios concejales visitó los diversos «chiringuitos», degustando los productos asados preparados por las peñas. También se acercó hasta El Parral el gobernador civil, acompañado de algunos concejales socialistas y, en ambiente más familiar, se vió a Juan Carlos Aparicio, presidente de la Gestora del PP.

Unos y otros, así como el resto de burgaleses hicieron gala de su buen humor y se sumaron a la animación general, propiciada por la continua música que de un lado a otro del Parral iban llevando los miembros de las peñas o las Charangas ya enraizadas en la «jira», como La Alegria, Los Faraones, el Grupo de Blusas o la Escuela Municipal de Música. Tampoco faltó una exhibición de bailes típicos de la tierra a cargo del grupo de danzas «María Angeles Sáiz».

«Corrió» el vino

Auque se acude al Parral con ánimo de pasarlo bien, todos los años surgen pequeños incidentes, algunos de ellos protagonizados por personas que se han excedido en el beber.

Prácticamente toda la plantilla de la Policia Local realizó ayer servicio y tuvieron que intervenir en algunos altercados, como el producido entre un grupo de personas conocidos entre ellos y que, se «enzarzaron» en una disputa que acabó con algunos contusionados, aunque no de consideración.

Por otra parte, la Cruz Roja instaló un puesto con personal que también tuvo que intervenir en algunas curas, en un par de traslados a los centros General Yagüe y Cruz Roja para curaciones de mayor consideración y en el cuidado de algunos niños perdidos. Son las típicas situaciones que cada año se dan en esta jornada, en la que prima, no obstante, la animación y la alegría.

Desde bien temprano, los miembros de las peñas comienzan a preparar la comida del día (F. Alberto Rodrigo)

Alrededor de los «chiringuitos» montados por las peñas se aglomera tanta gente que apenas quedan espacios libres (F. M. A. Hortigüela)

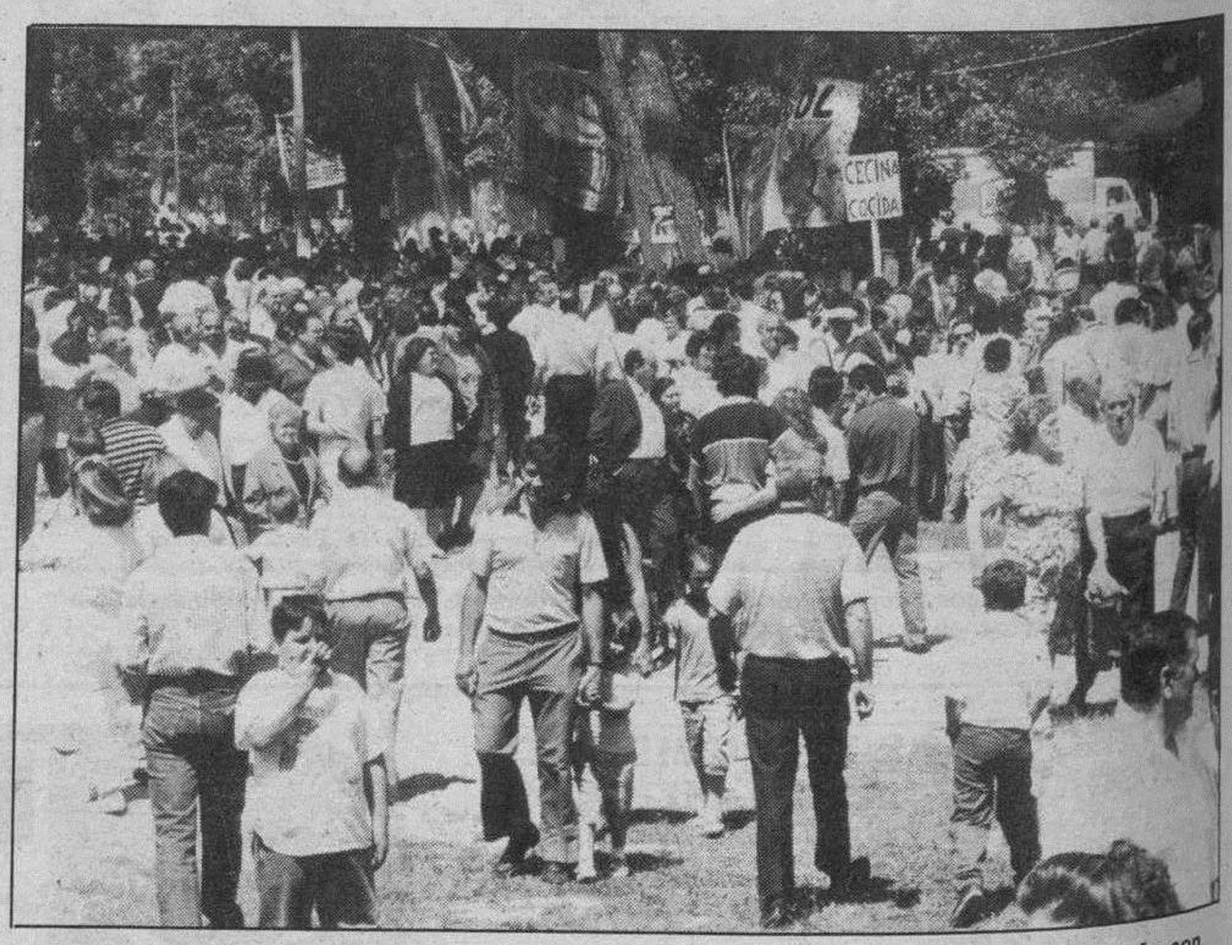

Prácticamente todo Burgos se dio cita, un año más, en la «jira» de El Parral, este año con calor, pero sin lluvia (F. J. Matías)

M.C.D. 2018

«Los Panchos» en una de sus actuaciones en Bilbao.

Chucho Navarro de «Los Panchos» a DB

«El Cid ha sido uno de los estandartes de mi vida»

Bilbao (Chelis). — Alfredo Gil, Chucho Navarro y Hernando Avilés fundaron los Panchos en 1944, cuarenta y siete años después Chucho Navarro a sus 79 años ha obtenido un éxito clamoroso en el parque de Doña Casilda de Bilbao.

—¿Cómo se puede mantener tantos años un grupo y siempre en cabeza?

—Con mucho trabajo, con mucho entusiasmo y mucha dicha de tener el cariño de tantas gentes.

—Chucho, ¿qué es el bolero?

—El bolero es la unión del cuerpo y alma, es una caricia en forma de canción.

—¿Y el amor?

—El amor siempre está presente en nuestras canciones y venimos buscando amor, no nos lo nieguen porque pasaría lo que dice un verso mío:

Una vez me dio su amor
y yo me quedé esperando,
¿por qué me lo dio a probar
si no me lo siguió dando?

—Uno de los mayores éxitos ha sido «Cuatro vidas», ¿cuántas vidas tienen Los Panchos?

—Mucha gente me pregunta que le hable de Los Panchos, yo siempre les digo: antes del diluvio y después del diluvio universal, comprenderás que en estos casi cincuenta años ha pasado mucha gente por el grupo, Alfredo Gil se retiró hace diez años, yo lo haré pronto, ya estoy viejo y en retirada, ahora será mi hijo Jesús con Rafael Basurto y Gavi Vargas quienes tomen las riendas.

—¿Recuerda la última vez que actuaron en Burgos?

—Hace muchos años, recuerdo la estatua del Cid Campeador a quien he tenido como uno de los estandartes de mi vida, por su voluntad, por su determinación, por su energía y viendo la película de Sofía Loren, me emocionaba, pues tuvo que ser hombre y después marido cuando se cruzó las armas con el padre de su esposa. Mira, a mí me gusta Burgos porque soy un enamorado del arte, porque el arte es algo muy susceptible de alegrar o de temporizar con los sentimientos de cada hombre, el que no siente necesidad de ilustrarse no creo qe llegue a comprender el mundo, casi nunca lo puede uno comprender, pero lo puede uno sentir un poco más.

Más de mil canciones

—Ciento veinte LPs, mil doscientas canciones, ¿cuál es la que más han interpretado?

—«Me voy pa el pueblo», pero mira, yo de lo que me siento orgulloso es de ver como el bolero lo bailan los jóvenes y de cómo se acercan las gentes y nos dicen que se enamoraron con nuestras canciones. Te voy a contar una anécdota que nos pasó en Venezuela, habíamos tenido un gran éxito y nos invitaron a cenar, el maitre entró en la cocina y le dijo al cocinero que se esmerase con nuestros platos, a los que el cocinero le contestó: «a esos les voy a dar lo peor porque les odio, con sus canciones me casé con la mujer que ya no aguanto».

—Un saludo para los burgaleses...

—Yo les diría que Burgos es como una huerta donde siempre hemos sido bien invitados, por eso les digo:

Entré en la huerta y corté
un melón y una sandía
y entre los gajos hallé
un letrero que decía:
vida mía si tu eres firme
yo soy como el primer día.

Un abrazo para todos y gracias, muchas gracias por habernos abierto el corazón. Me voy pa el pueblo...

Entrega de títulos de la Escuela Diocesana de Tiempo Libre

Burgos (A).— El día 22, viernes, a las 8,00 de la tarde, en la Casa de la Iglesia, se entregarán los títulos como «monitor en prácticas» a los casi 70 alumnos que durante el año académico 89-90 realizaron el curso de monitores-educadores de Tiempo Libre.

Durante el verano dichos alumnos realizarán su período de prácticas en campamentos, colonias, albergues y campos de trabajo, para, en Septiembre, recibir el título final expedido por la Junta de Castilla y León.

La Escuela diocesana de Tiempo Libre ha programado para el verano un campamento-escuela de monitores para la segunda quincena del mes de Agosto, y de cara al curso 90-91, además de los cursos de monitores, programará un curso de coordinador-director de Tiempo Libre, y potenciará distintos cursos monográficos para cubrir la formación permanente de alumnos y profesores.

La Escuela Diocesana de Tiempo Libre está reconocida por la Junta de Castilla y León y forma parte de la Federación de Escuelas Cristianas de Tiempo Libre; por ella, en sus 6 años de andadura han pasado más de 500 alumnos.

Dicha escuela se divide en seis departamentos; Antropología y Cultura, Psico-Pedagogía, Animación y técnicas de conducción de grupos, Naturaleza y técnicas al aire libre, Animación y expresión corporal, y Educación de la Fe en el Tiempo Libre.

LA SUERTE EN JUEGO

BASES

En este Concurso de **DIARIO DE BURGOS**, denominado **LA SUERTE EN JUEGO**, podrán participar todos los lectores del periódico, de acuerdo con las siguientes bases.

1.°. — **DB** ofrecerá a sus lectores la posibilidad de ganar **CIEN MIL PESETAS** semanales y un **FIAT UNO** mensual, a través de su concurso LA SUERTE EN JUEGO.

2.°.—Diariamente cada ejemplar de **DB** llevará impreso en la parte superior derecha de su primera página un «número rojo», cuya posesión permitirá participar en el concurso semanal.

3.°. — Cada tanda de juegos se compondrá por cuatro series de sorteos (cuatro semanas), al cabo de las cuales se sorteará el coche. Todos los números aparecidos durante las cuatro semanas entrarán en el sorteo del **FIAT UNO**. En caso de no aparecer la cabecera, se volverá a sortear en la semana siguiente entre las cabeceras de esa semana.

4.°. — El «número rojo» —que será distinto para cada ejemplar de **DB**— irá precedido de un número y un guión, coincidente con la semana natural del año, para diferenciar los distintos sorteos semanales.

5.°. — Todos los lunes comenzará una nueva serie de sorteo.

6.°. — Cada semana, coincidiendo con el inicio de una nueva serie, será sorteado un premio de **CIEN MIL PESETAS**, publicándose los martes en **DB** el número ganador.

7.°. — Para cobrar las **CIEN MIL PESETAS**, o recoger el **FIAT UNO**, el lector agraciado deberá personarse en nuestro periódico (calle San Pedro Cardeña, 34), antes de las **doce del mediodía del viernes de la semana del sorteo**, portando la **CABECERA ORIGINAL DEL NUMERO PREMIADO** y el Documento Nacional de Identidad.

8.°. — En caso de no aparecer el ganador en el plazo indicado o de no presentarse a recoger el premio, la cantidad de **CIEN MIL PESETAS** se acumulará en un **«BOTE»** para el próximo sorteo. Si no apareciera el ganador del **FIAT UNO**, se volverá a sortear en la semana siguiente, entre las cabeceras de esa semana.

9.°. — La participación en este concurso implica la aceptación de estas normas.

10.°. — El personal de la Empresa y sus familiares no podrán participar en este concurso.

11.°. — Para cualquier duda, **DB** se reserva la última decisión, que será definitiva e inapelable.

RECORTE ASI SU CABECERA

Cajeros Automáticos Siempre a su servicio

CIRCULO

Nunca nada tan familiar ha sido tan excitante.

Fiat Tipo 16 válvulas.

DMB&B

AUTO-FORMULA, S. L.
Alcalde Martín Cobos, s/n. Tel. 23 13 20. Burgos.

FIAT

M.C.D. 2018

Doña Juliana del Olmo recibió en Castrojeriz el homenaje del Centro Burgalés de Bilbao, dentro de los actos celebrados en aquella villa

Nos muestra la fotografía a don Juan Virtus, anciano homenajeado en Castrojeriz. Con él, sus familiares, el presidente del Centro y el alcalde de la villa.

En Castrojeriz y Tamarón

Homenaje del Centro Burgalés de Bilbao a los mayores

Burgos (DB).–Días pasados, miembros del Centro Burgalés de Bilbao, con su presidente José Mazuela Díez, cubrieron una jornada de convivencia, visita a Tamarón y Castrojeriz y homenaje a los ancianos. Refundimos las crónicas que nos fueron enviadas por Jesús Angel Martín, desde Tamarón, y por Angel Ruiz Garrastacho, desde Castrojeriz.

En Tamarón recorrieron el pueblo acompañados por el alcalde, siguiendo el acto de convivencia con los ancianos, habiendo pronunciado palabras el presidente de la Asociación cultural, Miguel Frías, que les dio la bienvenida y les agradeció su presencia. Contestó José Mazuela para glosar el significado de la jornada y rendir homenaje a los mayores, a quienes entregó ramos de flores y una cerámica diseñada exclusivamente para este acto. Por su parte, el Ayuntamiento entregó al Centro Burgalés una placa conmemorativa de la Jornada. Luego, todos los asistentes participaron en una merienda típica, con el acompañamiento de los dulzaineros y los bailes de nuestras jotas.

Por su parte, nuestro corresponsal en Castrojeriz recuerda en su crónica que don José Mazuela, presidente del Centro Burgalés de Bilbao, es hijo de la vecina localidad de Viallquirán de los Infantes y que fue en esta joya de nuestra provincia que es Castrojeriz, donde los visitantes cubrieron la primera parte de su viaje. Llegaron a las once de la mañana y, tras un primer contacto con la villa, se trasladaron a la Colegiata de Nuestra Señora del Manzano. A la una de la tarde asistieorn a la santa misa que se ofició en Santo Domingo por don Emiliano García Esteban, párroco, que pronunció una bella homilía.

En el santo sacrificio se contó con la intervención de la rondalla, coros y danzas del Centro. Se hizo la clásica ofrenda de flores.

El grupo visitante giró una detenida visita a las joyas artírticas de Castrojeriz, para seguir con un almuerzo servido en el comedor escolar. A los postres pronunciaron palabras el presidente del Centro y el alcalde de la villa, don Eduardo Francés, que les hizo entrega de una placa conmemorativa del encuentro.

Nos muestra la fotografía a los ancianos a quienes el Centro Burgalés de Bilbao rindió homenaje en Tamarón.

Tras la comida, una representación se trasladó a los domicilios de doña Juliana del Olmo y don Juan Virtus, a quienes se rindió un homenaje como vecinos mayores que son. En este sentido hay que reseñar que los visitantes obsequiaron con cajas de bombones a diversas representaciones municipales y caramelos a cuantas personas encontraban por la calle.

De este modo, el Centro Burgalés de Bilbao vuelve a ser ejemplo de burgalesismo fuera de nuestra tierra. Como se sabe, se trata de una Asoiación que lleva en el alma a su tierra natal, teniendo siempre presente el necesario espíritu de convivencia con las gentes de la ciudad en la que residen, de todo lo cual dan ejemplos constantes en sus numerosas actividades, entre las que destacan las de carácter cultural, nuestros lectores pueden constatar a lo largo del año, ya que DB recoge esas actividades.

No hace muchos días, una representación de nuestros paisanos en Bilbao, también bajo la presidencia de José Mazuela, visitó la capital. Siempre, en sus viajes, este Centro tiene como acto esencial el homenaje a los ancianos, lo que da idea cabal del espíritu que anima a nuestras gentes residentes en la capital vizcaína.

También, los miembros del Centro Burgalés de Bilbao son asiduos de nuestras fiestas mayores, sobre todo del «Día del Burgalés Ausente»

Una hemeroteca breve a su servicio

★★★

Un libro hecho con retazos del Diario, de acontecimientos que vivieron nuestros bisabuelos, abuelos, padres y nosotros mismos en el Burgos de los siglos XIX y XX

★★★

De venta en todas las librerías y quioscos de Burgos y su provincia

TOMO III «UN SIGLO DB»

A un precio popular: 550 Ptas.

«Un siglo DB»

La Historia a través de Diario de Burgos

TOMO III

Don .....

Calle ..... Telf. .....

Población / Provincia ..... C. P. .....

Desea recibir ..... ejemplares III TOMO

Desea recibir ..... ejemplares II TOMO

Desea recibir ..... ejemplares I TOMO

«**Un siglo DB**» a 550 Ptas. cada tomo

○ Contra reembolso

○ Talón nominativo

Fecha y firma

Sólo para fuera de Burgos

Enviar a:

Diario de Burgos, S.A.
Departamento Relaciones Públicas
C/. San Pedro de Cardeña, 34
09002 – BURGOS

M.C.D. 2018

Menos Calorías. Más Sport.

Para la gente que vive un nuevo estilo de vida. Para la gente sport. Cruzcampo Sport. **Con todo el sabor.**

M.C.D. 2018

San Pedro y San Pablo en el Círculo Burgalés de Baracaldo

Bilbao (Chelis).— La Junta directiva del Círculo Burgalés de Baracaldo ha elaborado un extenso y variado programa con el fin de festejar las próximas fiestas de San Pedro y San Pablo. Su presidente, Fidel García de Penches-Oña, nos da cuenta de todos los actos:

Día 19, campeonato de tuta.

Día 20, campeonato de rana y toca.

Día 21, campeonato de bolos.

Conferencia: «El cáncer de piel».

Día 22, partido de futbito.

Día 23, Día de la Mujer Castellana. A las 11, partido de fútbol. A las 12, lanzamiento de cohetes. A las 13, dulzaineros de Castilla. A las 15, comida de la mujer castellana. A las 16, café de hermandad para invitados. A las 18, el humor de Popi y los payasos «Los Diana» de Miranda de Ebro. A las 22, baile-verbena en la Sociedad.

Día 24, a las 11,30, misa por el burgalés Aurelio García. Grupo de danzas y dulzaineros de Castilla y León. A las 13, recibimiento a las autoridades y centros regionales, entrega de trofeos, vino de honor. A las 15, comida de hermandad. A las 18,30, baile-verbena en la Sociedad.

Día 25, festival de los niños. A las 17, olimpiada de juegos infantiles. Película.

Día 26, festival de los niños, baloncesto, concurso de dibujo.

Día 27, a las 18, proyección de video-libros de Castilla y León.

Día 28, a las 18, merienda de niños.

Día 29, a las 12, misa en la Sociedad por el burgalés Aurelio García, a las 17, actuación de los coros-rondalla del club de jubilados de Baracaldo.

Como podrán comprobar nuestros amables lectores, los burgaleses de Baracaldo han preparado unas animadas fiestas, desde estas páginas de Diario de Burgos felicitamos a la Junta directiva por su entusiasmo y su buen hacer a lo largo y ancho del año.

La publicidad de **Diario de Burgos** deja huella en cualquier sitio de Burgos y su provincia

Anúnciate en tu Diario

El Teatro de Títeres «Los Gigantillos» abre esta tarde la programación festiva de San Pedro'90

Burgos (R.R.).– El Teatro de Títeres «Los Gigantillos», que dirige Karraskedo, es el encargado de prologar un año más las fiestas burgalesas de San Pedro, que oficialmente comenzarán el próximo viernes. Desde hoy, martes, hasta el próximo 1 de Julio esta veterana formación marionetista deleitará a su público más incondicional, el infantil.

Miles de niños burgaleses volverán un año más, entre carcajada y carcajada, a derrochar sonrisas y aplausos de la mano de un espectáculo concebido fundamentalmente para el público infantil.

Como viene siendo habitual por estas fechas, los títeres y marionetas de Karraskedo saldrán de nuevo a la calle para reencontrarse con su público más fervoroso, ardiente y crítico ofreciendo una decena de nuevos espectáculos teatrales que tienen en el niño su principal protagonista.

El Teatro de Títeres «Los Gigantillos» abre de esta forma la amplia programación prevista para las fiestas mayores burgalesas y sirve de prólogo a una nueva edición de los festejos locales, que oficialmente darán comienzo el próximo viernes con el disparo de la tradicional bomba anunciadora.

Dos colegios, escenarios teatrales

Los patios de los colegios «Generalísimo Franco» y «Fernando de Rojas» serán los dos escenarios teatrales que acogerán las evoluciones marionetistas.

Así, desde esta misma tarde y hasta el próximo viernes, 22 de Junio, en el colegio «Fernando de Rojas» se representarán cuatro diferentes piezas teatrales, con guión y dirección del propio Karrraskedo, pasando el domingo 24 el relevo al colegio «Generalísimo Franco» donde se escenificarán ocho obras más hasta el primero de Julio.

Una amplia oferta de obras

Esta tarde, en el colegio de Gamonal, el Teatro de Títeres escenificará la pieza «La tribu de toro Kan-Sao», representando «¿Droga?... No Gracias», «El balón de los mundiales» y «Metamorfosis» el miércoles, el jueves y el viernes, respectivamente. Todas las obras darán comienzo a las ocho de la tarde.

En el patio del colegio «Generalísimo Franco» presentará los montajes de títeres «La tribu de toro Kan-Sao», «La corona real», «Vacaciones en Egipto» y «¿Droga?... No Gracias», los días 24, 25, 26 y 27 de Junio, respectivamente. Asimismo, los días 28, 29 y 30 de Junio y 1 de Julio el público infantil podrá asistir a las representaciones de las obras «El balón de los mundiales», «Una pintura misteriosa», «Metamorfosis» y «A través de la Historia».

El Teatro de Títeres «Los Gigantillos», que nació en 1960 por iniciativa de José Luis Karraskedo Heras, acostumbra a ofrecer más de cincuenta representaciones durante el año. Asimismo, a lo largo de esta fructífera andadura sobre las tablas ha participado en congresos, festivales y certámenes de carácter local, regional, nacional e internacional.

Su director, actor-manipulador y creador, tiene publicados distintos trabajos en torno al niño, el teatro, los títeres y la escuela en diversas revistas culturales y educativas. En 1969, obtuvo el primer premio del VI Certamen Nacional de Teatro Juvenil por la puesta en escena de la conocida obra de Luigi Pirandello «Seis personajes en busca de autor».

Un sólido historial

Asimismo, Karraskedo ha sido distinguido por el Ayuntamiento de Burgos con los títulos de «Buen Vecino», en 1981; de «Amigo de los Niños», en 1983, y de «Burgalés del Año», en 1979 y 1981.

El Teatro de Títeres «Los Gigantillos» lleva treinta años de trabajo en sus espaldas. Foto DB/Archivo

Alrededor de treinta periodistas españoles y extranjeros visitaron la exposición de la Catedral burgalesa. Foto Jesús Matías.

Un grupo de periodistas visitó «Las Edades del Hombre»

Burgos (DB).– Un nutrido grupo de periodistas nacionales y corresponsales de prensa extranjera visitaron ayer la exposición bibliográfica y documental «Libros y Documentos en la Iglesia de Castilla», segunda etapa del proyecto «Las Edades del Hombre».

Junto a los informadores españoles, pertenecientes a los principales periódicos, emisoras y agencias de noticias del país, visitaron la muestra corresponsales de medios de comunicación latinoamericanos, en su mayoría, franceses, alemanes y norteamericanos.

Para mañana, martes, está anunciada la presencia de Archiveros Eclesiásticos de toda España, visita que se completará el próximo día 28 con la llegada de profesores de universidades españolas que realizan un cursillo en la residencia de Sedano.

Encuentros

También ayer tuvo lugar la tercera mesa redonda sobre «Las Edades del Hombre» en torno al tema «memoria, relato y creación», que contó con la participación de José Velicia, Pablo Puente y Eloísa García de Watenberg.

El próximo día 25 intervendrán en el último de los debates programados el propio José Velicia, José Jiménez Lozano y Eloy Bueno.

EXPOSICION

FOTO PRES 1989

12 de Junio - 2 de Julio
BURGOS
Sala de Exposiciones del Consulado del Mar.

Horario: Laborables de 19 a 21 h.
Sábados de 12 a 14 y de 19 a 21 h.
Domingos y festivos de 12 a 14 h.

Información
Tel.: 20 97 44

FUNDACIÓN CAJA DE PENSIONES

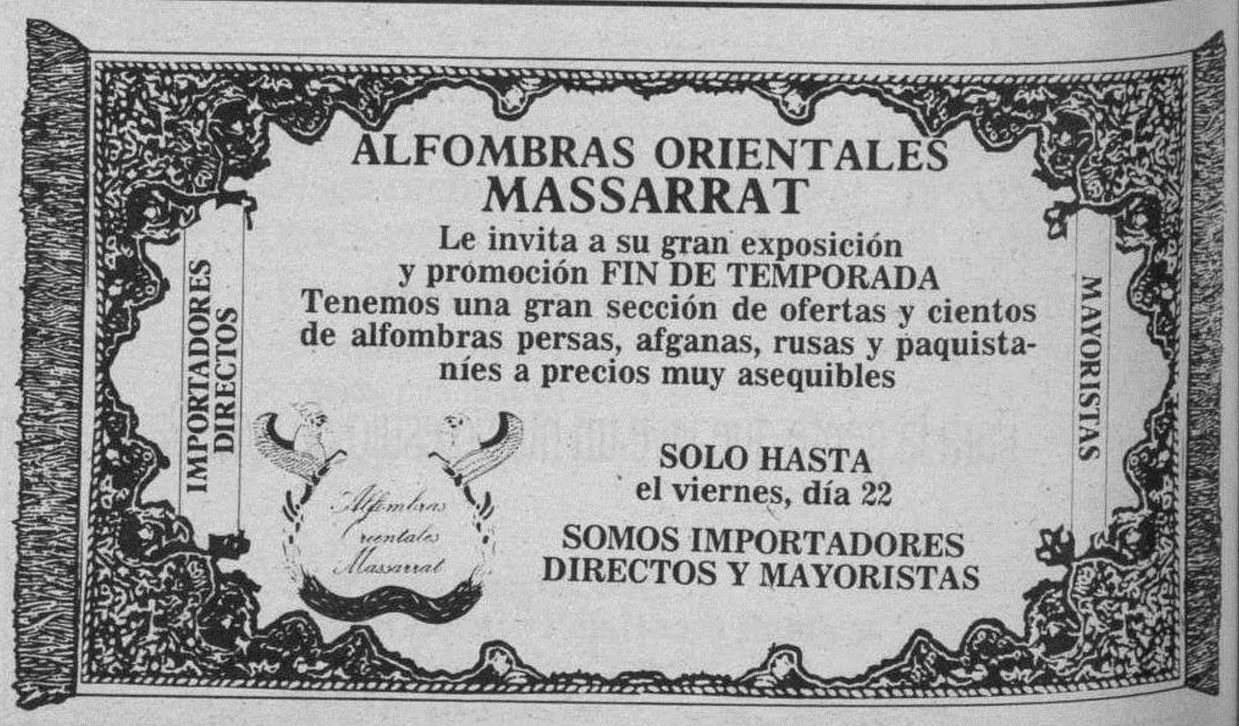

M.C.D. 2018

NUEVOS BMW 520i y 525i, 24 VALVULAS.

BMW pone en marcha innovaciones a partir de cada éxito. En este caso, el éxito es su Serie 5 en pleno. Las novedades: el 520i y el 525i.

El diseño más moderno de su categoría y unas generosas dimensiones enmarcan la clave del progreso: La última generación de propulsores BMW. Motores de seis cilindros y 24 válvulas de extraordinario rendimiento.

La eficacia de las cuatro válvulas por cilindro y la Electrónica Digital del Motor logran potencias de 150 y 192 CV, respectivamente. Su revolucionario sistema individualizado de encendido elimina el distribuidor e incorpora nuevas bujías de electrodo triangular de mínimo mantenimiento. El resultado es una perfecta combustión, una mayor capacidad de recuperación y una sustancial reducción del nivel de emisiones contaminantes.

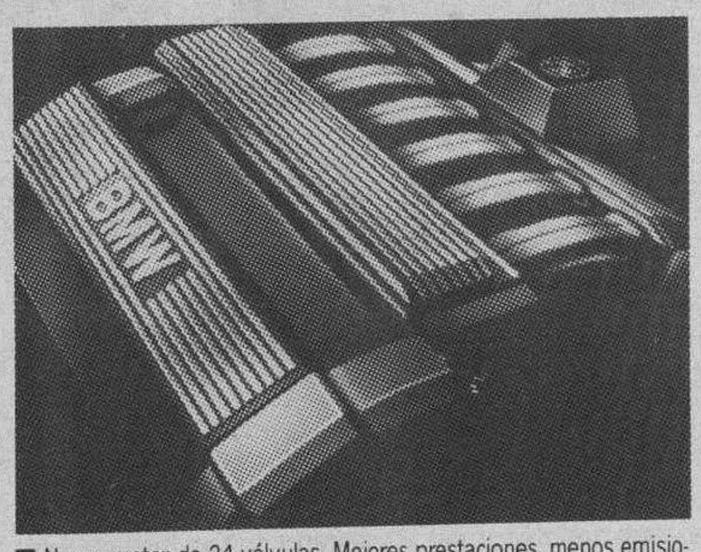

■ Nuevo motor de 24 válvulas. Mejores prestaciones, menos emisiones contaminantes.

En ambos modelos el empuje se conjuga con la vanguardia en seguridad activa: Con la extraordinaria eficacia de sus frenos. Con la opción del EDC, que permite regular electrónicamente la suspensión desde más confortable a más deportiva. O con la Servotronic, servodirección electrónica de dureza progresiva en función de la velocidad, de serie en el 525i junto al ABS. Por su parte, la carrocería de alta rigidez y las zonas de deformación programada son algunas de las medidas en seguridad pasiva.

Tales progresos en seguridad favorecen el disfrute del lujo en los detalles y del completo equipamiento de serie.

Son progresos de los que disfrutar en los nuevos 520i y 525i, y en toda la Serie 5, y que la gama más completa de su categoría ofrece a partir de un precio final recomendado de **4.100.000** pts. (IVA incluido).

Si desea más información, llame al **900 - 10 20 30**, Servicio Telefónico BMW, solicite el folleto informativo o venga directamente a nuestra Concesión. Le espera el motor del progreso.

RUERA SPORT, S. A.

Ctra. Madrid-Irún, Km. 243. Tel. 22 02 16.
Talleres y recambios: Tel. 22 02 16.
Ctra. de Logroño, Km. 109. Polígono Villayuda.
Exposición usados. Tel. 22 42 50.
BURGOS

M.C.D. 2018

Turismo

Coordina: FUYMA

Preparativos de una guía de fiestas y romerías de la provincia

Anda el Departamento de Cultura de nuestra Diputación Provincial en preparativos ya próximos a ultimar, de un censo de fiestas de la provincia. A cada Ayuntamiento le ha sido cursado —y en una mayoría devueltos y cumplimentados— un cuestionario sobre la fiesta patronal del mismo consignando una serie de datos sobre origen y leyenda de la misma, quien la organiza, descripción breve de la fiesta, si se emplean trajes regionales, si hay ofrendas, si se ejecuta algún baile tradicional, tipo de música que se acompaña a ese y época a que se remonta tal costumbre. A parte se interesa también, en un cuestionario similar, otras fiestas y romerías que se celebran en la localidad, por parte de cofradías, vendimia, Semana Santa, marzas, carnavales, acontecimiento histórico, etc.

Con ese banco de datos se pretende lanzar en fecha inmediata una publicación que recopile todo ese potencial folklórico y de motivación turística. Al respecto hay antecedentes sobre publicaciones de ese tipo. Ultimamente se cuenta con la «Guía de Fiestas de La Rioja» lujosamente editada y con facilidad en el recurso de localización y que en cierto modo podría constituir modelo a seguir.

Entendemos que aparte de los datos propiamente específicos de las fiestas y romerías con escenario en pueblos burgaleses, la guía referida y proyectada, debiera reunir otros datos importantes. Por ejemplo su situación, distancia desde la capital, localización de la misma con sus vías principales de acceso y modo de llegar, así como instalaciones hosteleras por insignificantes que fueran y una síntesis histórico-monumental del lugar, ofreciendo de ese modo un conjunto de incentivación de singular importancia y necesaria utilidad para todo aquel que programe jornada excursionista.

Dado el elevado número de nuestros Ayuntamientos, así como la multiplicidad de festejos sobre el dilatado territorio burgalés, una publicación como la insinuada representará un buen montón de páginas, extremo no muy digno de tener en cuenta, cuando de manifiesto queda la utilidad de la misma y la promoción que supone para los pueblos incluidos en ese censo. Indiscutiblemente se trata de un trabajo prolijo y detallista, pero puestos a ello, hagámoslo lo más amplio e interesante posible.

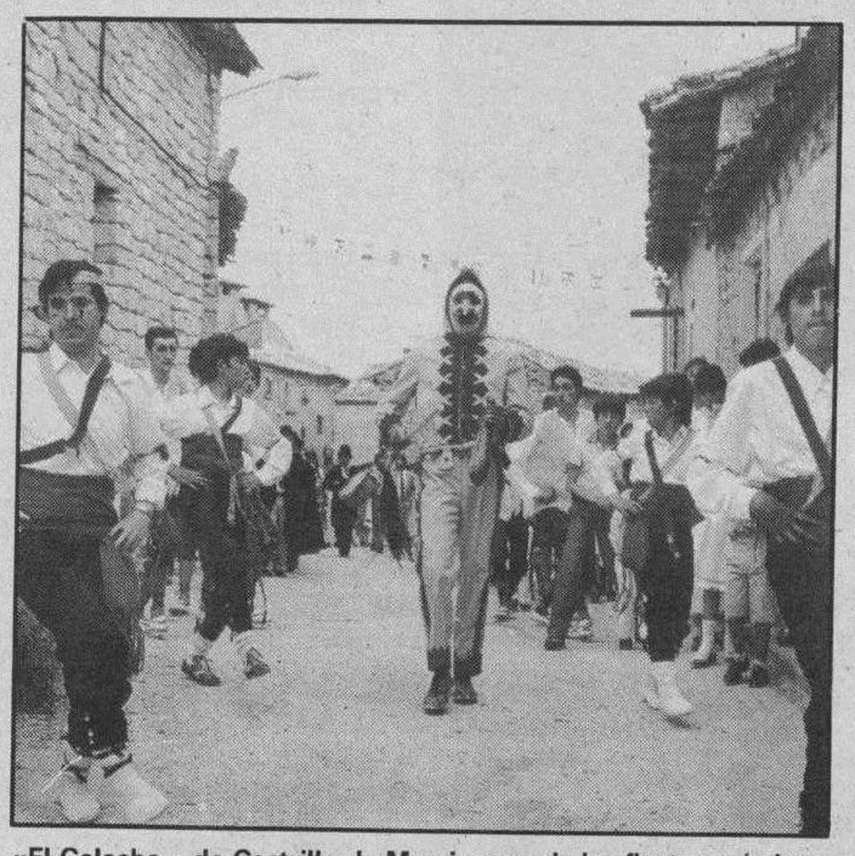

«El Colacho», de Castrillo de Murcia, una de las fiestas más interesantes en el calendario provincial.

A parte de ese cometido del censo de fiestas y romerías, la Diputación lleva parejo otro censo de artesanos, muy meticulosos en su cuestionario, interesando una breve descripción de la actividad, sobre los puntos de desde cuando la práctica, de quien la aprendían, si ha transmitido la tradición a otras personas, tipo de utensilios o herramientas que emplea, materiales para su elaboración, tipo de objetos que realiza y datos personales del artesano. Una radiografía de la artesanía burgalesa que asimismo implica una potencialización de esa actividad de interés económico inapreciable para el artesano y de conocimiento específico con carácter general.

Viajeros por Burgos

Al día siguiente de su boda la esposa de Carlos II el Hechizado estuvo en Las Huelgas

Vimos hace algunas semanas en estas mismas columnas las impresiones recogidas por el Marqués de Villers que figuraba en la comitiva de la Princesa María Luisa de Orleans que se casó en Quintanapalla con nuestro Rey Carlos II el Hechizado. Esto courrió en 1679. Madema D'Aulnoy formaba asimismo parte de esa comitiva y coincide con su compatriota en algunas descripciones del acontecimiento.

«Quince días permaneció el Rey en Burgos por estar muy costipado, mientras la Reina se acercaba a cortas jornadas; él le escribía con frecuencia y ella no dejaba de contestarle. La Reina viose precisada a pedirle autorización para comer en público y para montar a caballo, pues las dos terribles personas que tenía a su lado, el marqués de Astorga y la camarera mayor, nunca quisieron consentírselo sin antes haber recibido una orden especial. Accedió el Rey gustoso al deseo manifestado por la Reina, y esta le envió un reloj ornado con diamantes y una corbata, que el Monarca se puso inmediatamente, regalando quinientos doblones al gentilhombre que le llevara el regalo.

Había pasado la joven soberana la noche en Quintanapalla, y a eso de las diez de la mañana la dijeron que llegaba el Rey. La noticia encendió su rostro y salió a su encuentro vestida a la usanza española. Habiéndole hallado en la antesala, quiso arrojarse a sus pies y besarle la mano, más él se lo impidió y, estrechándola entre sus brazos, la llamó repetidas veces «mi reina, mi reina».

Describe después, la sencilla ceremonia del enlace matrimonial, que poco difiere de la versión que ya dimos a conocer del Marqués de Villers y continúa sus memorias:

«Acabada la ceremonia, el Rey y la Reina entraron en una habitación en la que permanecieron dos horas, comieron después e inmediatamente se pusieron en camino para pernoctar en Burgos. Iban solos en la carroza, y como apenas se entendían nadie acertó a comprender lo que pudieron decirse; con todo el Rey apareció muy enamorado y atendía a su esposa con la mayor asiduidad.

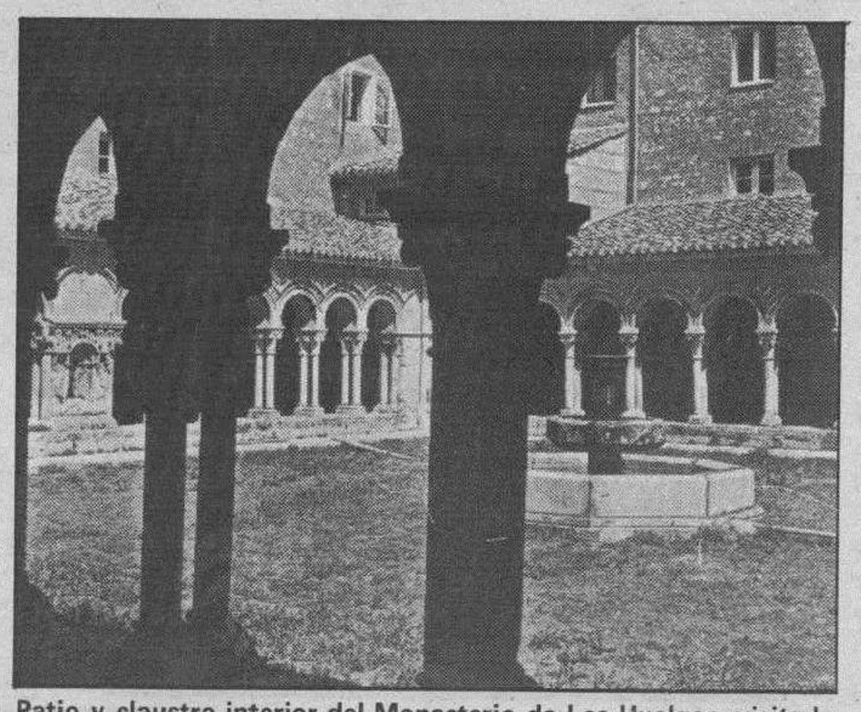

Patio y claustro interior del Monasterio de Las Huelgas, visitado por la esposa de Carlos II el Hechizado, al día siguiente de su boda.

Al día siguiente la Reina visitó la abadía de Las Huelgas y allí comió, y a las tres hizo su entrada en la ciudad vestida a la española, traje que la sentaba tan maravillosamente que daba gloria verla (...). Acabada la comida se celebró una corrida de toros, que gustó muchísimo a la soberana, pues en ella los caballeros hicieron gala de gran valor y de extraordinaria maestría. Dos o tres días más tarde hubo carreras de parejas llamadas así porque los caballos saliendo de dos en dos, han de mantenerse siempre a la misma altura, aunque corren a galope tendido. Así corrieron sesenta gentilhombres vestidos de brocados de plata.

Transcurridos tres días en distintas diversiones, fue necesario pensar en el regreso a Madrid. La mayor parte de las damas que habían acompañado a la Reina se despidieron de ella, y en Burgos se separó de casi toda la servidumbre francesa. La separación le costó muchas lágrimas, por más que le fue permitido conservar a su lado a varias personas de su particular afecto».

De aquí y de allá

Política y turismo

El presidente del Senado y casi burgalés Juan José Laborda, estuvo en la romería de San Juan del Monte, en Miranda de Ebro, por cierto haciendo alarde de ese difícil arte de beber en bota, ha manifestado y copiamos textualmente: «Estas fiestas son la expresión de una manera de vivir que la democracia ha traído a España, porque este encontrarse en la calle, en el monte y en la gente se salude, que disfrute de la vida y de la fiesta, es algo que hay que agradecer a todos, a la democracia, que no es más que generosidad, tolerancia y ganas de vivir con alegría». Respetuosamente, casi paisano, debemos recordarle que en tiempos de la denominada «oprobiosa», esas fiestas de San Juan del Monte, en Miranda de Ebro, fueron declaradas de interés turístico y que desde siglos atrás y siempre en olor de humanidad multitudinaria se ha venido celebrando y lo que claramente indica que no es un «invento» de esta democraica, como parece deducirse de esta transcripta declaración.

Sin vacaciones la mitad de la población

Un 45 por cien de los españoles realiza algún viaje de vacaciones de cinco días o más, según se desprende de un estudio de la Secretaría General de Turismo. Aunque cada día se viaja más aún no se llega a la media de la población y no parece que sea por gusto, sino por problemas económicos, porque un 42 por cien manifiesta que ese es precisamente el motivo por el que no se sale de vacaciones

Critica a un anteproyecto

Empresarios y profesionales del sector turístico de la Sierra de Gredos han criticado el anteproyecto del parque regional en esa demarcación elaborado por la Junta de Castilla y León, estimando «que parece obedecer a razones de oportunismo político». Critican no se haya realizado un estudio del impacto ambiental que la actividad humana tendría en la Sierra, acompañado de un proyecto de desarrollo turístico que garantice los fines conservacionistas que pretendidamente son la razón última de la Ley objeto del anteproyecto.

Potencialización del Canal de Castilla

Del 11 al 13 de Septiembre organizado por la Diputación de Palencia y patrocinado por la Junta de Castilla y León y con la colaboración de la Confederación Hidrográfica del Duero, se celebrará en Palencia, un congreso internacional sobre «Conservación y recursos del Canal de Castilla». Se pretende fijar las bases de actuación sobre esta importante vía fluvial, única en España y una de las más importantes de Europa. Su utilización básica fue suplantada por otras técnicas, pero el canal tiene otra utilización además de su belleza y su capacidad ambiental y turística, al tratarse de uno de los conjuntos patrimoniales más importantes de la comunidad autónoma. El proyecto global podría cifrarse del orden de los 14.000 millones de pesetas para una mejora de sus formas de habilitación y utilización, pero también para concienciar y sensibilizar tanto a las instituciones como a los ciudadanos de la importancia histórica, cultural, ambiental y turística del mismo.

Recuperación de un balneario

El Palacio de las Salinas, en la demarcación de Medina del Campo, que fue un balneario de primer orden en tiempos pasados, después de una inversión de seiscientos millones de pesetas, va a ser habilitado nuevamente, contando con setenta habitaciones y continuarán las obras de 63 bungalows. Su situación, equidistante de la totalidad de las capitales castellano-leonesas y de Madrid, junto con la fama adquirida durante los muchos años que permaneció abierto, es lo que ha incitado a la nueva sociedad la puesta en marcha de ese balneario, por otra parte dado el interés que últimamente se ha suscitado hacia esa clase de instalaciones dentro del sector turístico del termalismo.

Libro blanco sobre Segovia

Responsables de distintas administraciones, corporaciones y organismos, así como organizaciones empresariales van a participar en unas jornadas de reflexión sobre el futuro del turismo en Segovia capital y provincia. A pesar de construir posiblemente la provincia de la Comunidad con mayor recepción de turistas y la principal vía de penetración al resto de la región desde el centro de España, no se dispone de unos esquemas sólidos de promoción y desenvolvimiento de los recursos que puede generar. En ese proyectado libro blanco, se pretende definir la vocación turística de Segovia, evaluar los recursos disponibles, la generación de nuevos incentivos y la implantación de nuevas vías para conseguir un turismo más estable.

M.C.D. 2018

IBM AS/Entry + Eurogest

La clave de una empresa en alza.

En IBM siempre tratamos de aportar soluciones.

En este caso, soluciones para la pequeña y mediana empresa.

Como las que ofrece el sistema IBM AS/Entry y la aplicación Eurogest®. Soluciones idóneas para su empresa: la gestión de sus ventas, almacenes, control financiero, etc. Y con la coordinación de todas las funciones empresariales. Trabajando con la misma información totalmente integrada. Pero garantizando su confidencialidad.

© IBM, 1990.
® Marca registrada de CALCUL i GESTIO, S.A.

Además, Eurogest es una aplicación flexible. Sus módulos permiten una fácil adaptación al tamaño y las necesidades de su empresa.

Todo ello a un precio excepcional: desde 93.226* ptas./mes durante 5 años.

Aquí tiene la clave de una empresa en alza. El sistema IBM AS / Entry y la aplicación Eurogest.

* Precio vigente al 7 de junio de 1990. Sujeto a variación.
Esta oferta incluye:
- Aplicación Eurogest.
- Sistema IBM AS/Entry modelo A10
  - 2 Pantallas mod. 3476-3477
  - Impresora 4202
- SW IBM (básico + consulta + textos + diccion. ortog.)
- Servicio de mantenimiento de máquinas durante 5 años.

Si desea más información, rellene y envíe este cupón a: Centro de Control de Respuestas IBM. Apartado 31103, 28080 Madrid. Le pondremos en contacto con uno de nuestros Agentes.

Nombre _____
Cargo: _____
Empresa: _____
N.º de empleados: _____
Dirección: _____
Población: _____ C.P. _____
Provincia: _____ Tel.: _____

O bien facilite estos datos llamando en horas de oficina al

900-100-400

A NEG 15

Seguro que nos entendemos.

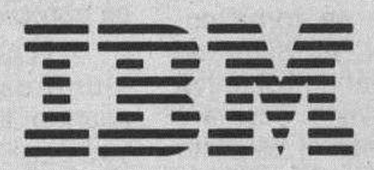

GGK

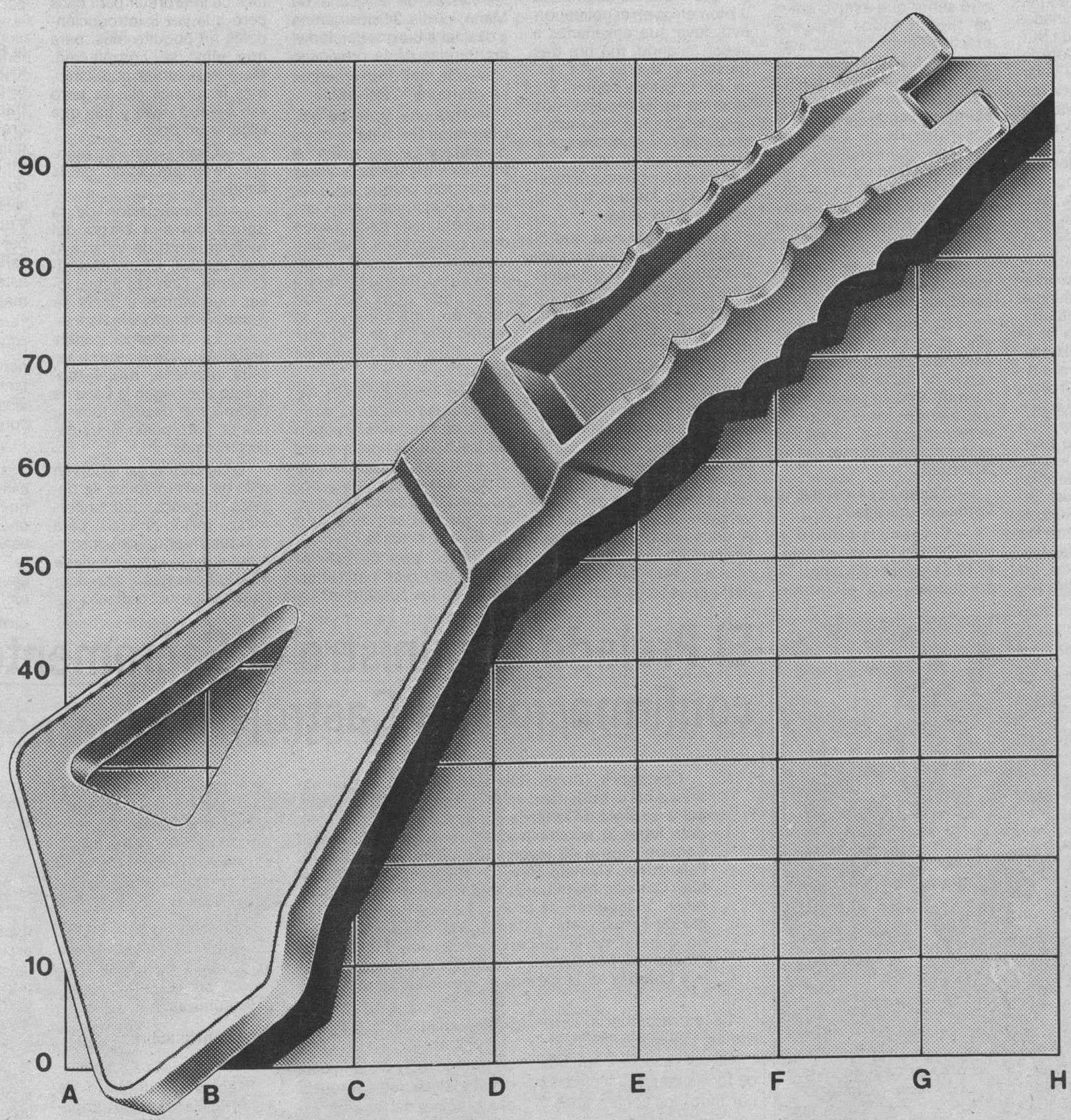

Socio Colaborador en Informática.

Socio Tecnológico en Informática.

M.C.D. 2018

A buen ritmo la joven Banda de Música de Villarcayo se consolida

Villarcayo (María Jesús Gutiérrez González).— Tan sólo hace dos años que se creó de la nada la juvenil Banda de Música de Villarcayo, hoy es el orgullo y la satisfacción de los villarcayenses. Sus actuaciones se multiplican, aportándoles seguridad y experiencia, es el fruto de numerosas horas de estudio y ensayo de los 38 componentes y 34 alumnos —cuya media de edad oscila entre los 12 y 14 años—, bajo la total entrega labor directiva de Eloy López Arrizabalaga.

El mejor conocedor de la Banda de Música de Villarcayo es su director, Eloy López Arrizabálaga, profesor de clarinete, natural de Medina y con sangre vasca por parte de su madre. Su carácter reservado se torna comunicativo si se trata del tema de la Banda, objetivo de esta entrevista. Pero antes de comenzarla es justo destacar que su hija, María José López Varona, consiguió el primer premio de dúos en los certámenes culturales del 90 patrocinados por el Ayuntamiento de Burgos. Además de ser componente de la Banda de Villarcayo su padres destaca que «para mí es muy importante que yo la haya matriculado en el Conservatorio y por el mero hecho de oírla tocar el clarinete, ya la escogieron para la Orquesta. Ha dado conciertos ya en varios sitios y han grabado un disco en Madrid».

Tras cuatro años al frente de la Banda de Medina, Eloy López Arrizabálaga, pasó a hacerse cargo de la tarea de crearla en Villarcayo, a petición del difunto teniente alcalde de Villarcayo, Emilio Andino, y el actual concejal Almiro, «vine aquí un poco rebotado, yo estaba en la Banda de Medina, yo allí tenía muchos problemas entre compañeros. Entonces apareció el «Raposillo» y Almiro, que fueron los que me trajeron para acá. Yo creo que ha sido un acierto para ellos y para mí, porque ellos tienen Banda, se va consolidando cada vez más, y yo me he quitado unas cuantas cosas de encima que no me iban, y aquí estoy mucho mejor, estoy trabajando a mi gusto que es como quiero trabajar».

—¿Qué ambiente de alumnos te encontraste cuando llegaste a Villarcayo?

—Aquí había unos cuantos chabales punteros, pero como estaban hechos con el otro señor que estuvo antes se fueron todos. Empecé prácticamente de cero, aquí no se sabía ni solfeo, ni se leía música ni nada. Luego han ido viniendo nuevos alumnos, según han visto el desarrollo de la academia han ido apuntándose, hoy tengo una lista enorme y siguen viniendo cada vez más, pero como yo estoy solo tampoco puedo abarcar mucho.

—¿Se atrajo de alguna manera a la gente para que estudiase música?

—Sí, creo que se hizo algo, la directiva en ese sentido hizo alguna cosa. Yo con la directiva me encuentro muy a gusto porque está trabajando muy bien, se molestan por las cosas, se molestan muchísimo, esa es la verdad.

—¿Cómo te planteaste la formación musical?

—Empecé poquito a poco, el año pasado presenté 19 a exámenes y tengo 17 aprobados, era el primer año de solfeo, este año ya llevo primero de solfeo, segundo de solfeo, primero y segundo de instrumento, y voy a llevar 25 a exámenes; creo que es un buen palmarés para mí.

—Empezar de nada tiene que ser duro, ¿qué dificultades observaste en tus alumnos?

—La música tiene que gustar. El solfeo es lo más pesado que puede haber, hay que molestarse para aprender solfeo. Cualquier instrumento que se toque se llega a hacerse con él tocándolo mucho, metiendo horas con el instrumento.

—¿Recuerdos de vuestra primera actuación en público?

—Fue en fiestas de Villarcayo, para mí fue un pinito porque metimos kilómetros y kilómetros en el polideportivo, tuve que enseñarles a andar tocando, me tiré tres meses así; eso es para verlo, no se puede contar. Solamente te voy a decir una cosa, si a mí me volverían a encargar otro tema de estos yo no lo cojo, ahora sí porque ya voy subiendo el nivel y entonces los que hay me ayudan a los otros.

Lo importante es que el pueblo de Villarcayo apoye a la Banda, que no se la deje hundir ya que cuesta mucho hacer una Banda, no se puede permitir el lujo de abandonarla ni un momento.

—¿Después que actuaciones vinieron?

—Vamos superándonos en los conciertos, Santa Cecilia, Reyes, Semana Santa (el día de Pascua), últimamente las Jornadas Culturales de Villarcayo, y en el aniversario de la fusión de los Ayuntamientos. El día 17 estaremos en Villarcayo por la mañana para la procesión del Corpus y por la tarde nos vamos a dar un concierto en las fiestas de Villasana de Mena, el día 24 nos vamos a desfilar a Burgos con todas las Bandas de la provincia.

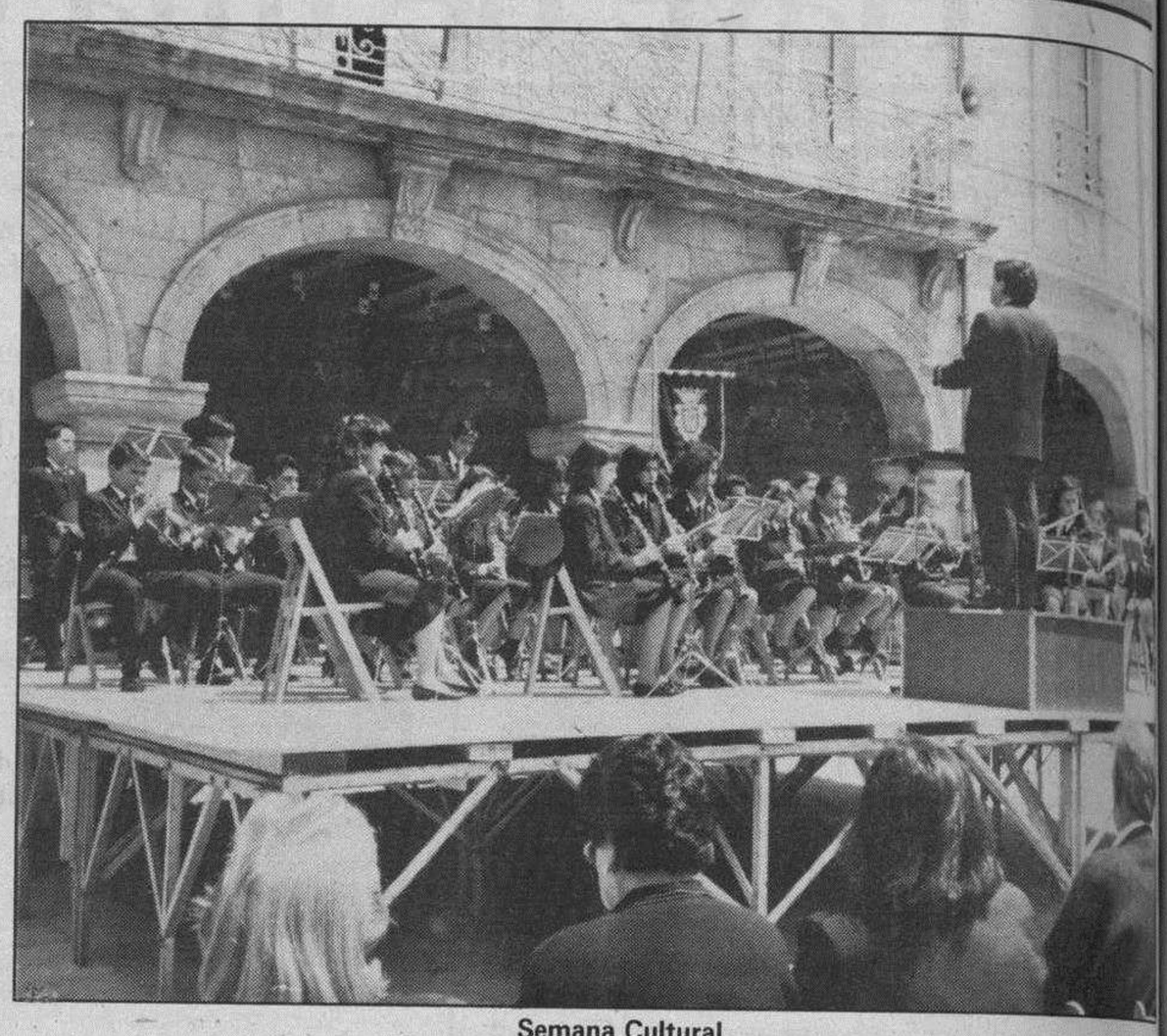

Semana Cultural

—¿De qué instrumentos se compone la Banda?

—Hay una serie de instrumentos de metal y otros de caña y de percusión. A mí lógicamente me tira más el clarinete porque soy profesor de clarinete, pero eso no quiere decir nada. Tengo dos bombardinos y un bajo que son una maravilla y son chavales, después tengo saxofones altos que son también muy buenos, lo mismo que los de clarinete.

—¿Cuál es tu horario de clases?

—De lunes a viernes, yo vengo a las tres de la tarde hasta que termine, pueden ser las 10,30, la hora que me dé, no hay problema. Excepto los días que ensayo, por no cansarles tanto les dejo irse, pueden ser las 9,30 ó 10,45, antes nunca.

—¿Qué tipo de canciones te van más para interpretar en los conciertos?

—Voy buscando lo más fácil de interpretar para ellos pero a la vez ir introduciéndoles un poquito más, para que ellos se compliquen. Me gustan temas populares, más la música clásica pero eso es otro nivel y hay que esperar un poco.

—¿Cuáles son las fuentes de financiación de la Banda?

—La financiación de la Banda corre a cargo del Ayuntamiento de Villarcayo y de los 550 socios exclusivamente. Con las actuaciones que vamos a hacer se reportará dinero a la Asociación. La Academia cedida por el Ayuntamiento me resulta pequeña, en el momento que hagan la Casa de Cultura me dejarán toda la planta, para poner unos departamentos.

En instrumental se llevan más de seis millones de pesetas pagados, los uniformes... millón y pico, para mantenimiento del instrumental hay que calcularle 300.000 pesetas... una Banda cuesta mucho dinero.

—¿Qué futuro prevés para la Banda de Villarcayo?

—Yo si sigo al frente de la Banda de Villarcayo, que espero que a la gente le guste porque he venido aquí a trabajar y a demostrar, y creo que lo estoy consiguiendo o por lo menos es mi intento, me están saliendo las cosas bastante bien, si la gente coopera conmigo y quiere que yo esté aquí espero llevar a la Banda de Villarcayo más alto de lo que está, por supuesto, es mi meta.

Si yo estoy aquí y sigo al frente de ella, llevaré el nombre de Villarcayo bastante lejos, no sólo en la provincia, Villarcayo tienen que conocerlo también fuera.

La Banda es una cultura y por lo tanto significa darle categoría al pueblo, pienso que es agradecerlo. Tener una Banda de Música no está al alcance de cualquiera, porque por poner un ejemplo en Burgos capital no la tienen.

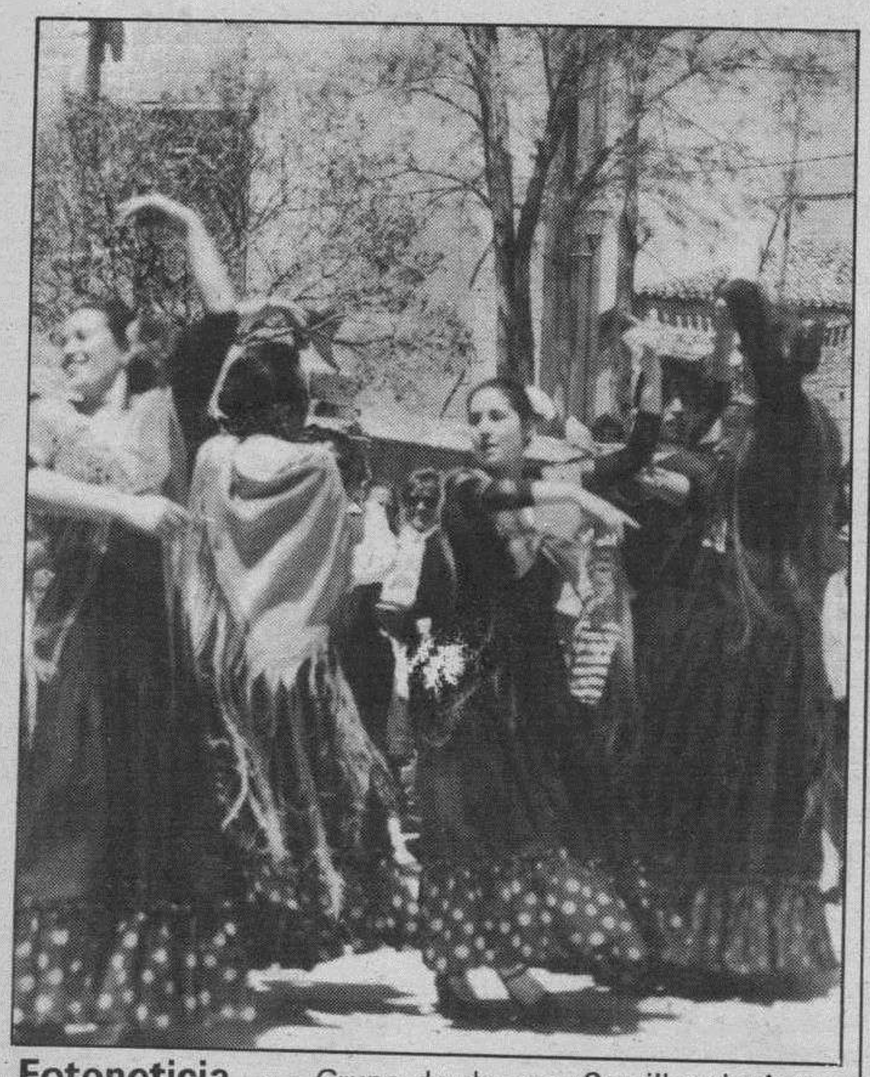

Fotonoticia. — Grupo de danzas «Semillas de Arte», de Sasamón que participó en la animación de la I Concentración Cicloturista de las APAS de la zona Oeste de la provincia el pasado sábado día 9.

El Prelado administró el Sacramento de la confirmación en Castrojeriz

Castrojeriz (Angel Ruiz Garrastacho).— Con extraordinaria brillantez, en la iglesia de Santo Domingo, a las siete de la tarde del pasado viernes, día 15, tuvo lugar la administración del sacramento de la Confirmación a 45 jóvenes de Villodrigo, Valles de Palenzuela, Vizmalo, Revilla Vallegera, Itero del Castillo, Castrillo Matajudíos, Pedrosa del Príncipe, Hontanas, Villaquirán de la Puebla, Los Balbases, Melgar de Fernamental y Castrojeriz, oficiando el vicario general de la diócesis, monseñor don Vicente Proaño Gil, por ausencia del señor arzobispo, en viaje a Lourdes en la peregrinación de enfermos.

La extraordinaria ceremonia, siguiendo las directrices del ritual, fue seguida de forma pausada y piadosa por todos los confirmados y sus familiares que viene a significar la mayoría de edad en la fe de nuestro jóvenes.

Esta ceremonia, que no por repetida en la ciudad, se desarrolló de forma solemne en esta cabecera de comarca merced al esfuerzo por una parte de los familiares de los confirmados en la ornamentación de la iglesia con muchas flores y en la preparación del ágape fraternal con que invitarían a todo el mundo al finalizar la celebración.

Por otra parte la hermosa iluminación de los tapices y la cuidada selección de los ornamentos para este acto daban especial realce a la ceremonia de la que formaban parte como padrinos doña María Dolores Rico de Antonio, junto al director del colegio público «Marqués de Camarasa» que suscribe este artículo.

Así daba fin a un emotivo acto religioso en el que 45 jóvenes de nuestra comarca se convirtieron en protagonistas.

Conferencia sobre la L.O.G.S.E.

Dentro de un ciclo de conferencias que la Agrupación Local del P.S.O.E. ha venido desarrollando en esta villa tuvo lugar el mismo viernes a partir de las nueve de la noche, en el salón de plenos del Ayuntamiento una conferencia sobre la Ley Orgánica General del Sistema Educativo a cargo de don Antonio Fernández Santos, director provincial de Educación y Ciencia, sobre el significado de la ley que actualmente está en debate en el Parlamento.

El señor Fernández Santos hizo una pormenorizada exposición de los distintos aspectos en los que se articula la ley, de su necesidad, de su incidencia en el mundo rural y de la filosofía que la ha hecho posible.

Tras la conferencia se abrió un animado coloquio que fue casi copado en su totalidad por los profesores intentando obtener respuestas claras a las expectativas e inquietud que suscita en el profesorado el actual proceso de adscripción a los puestos de trabajo y a los posibles cambios que la fijación en determinadas localidades de la Enseñanza Secundaria va a significar.

M.C.D. 2018

Dos vallisoletanos finalistas del trofeo alevín Tahoe de tenis

Miranda de Ebro (M.ª Angeles Crespo). — El domingo fue el día en el que concluyó en las pistas del polideportivo de Anduva el campeonato regional de tenis alevín Tahoe de tenis. Al último partido llegaron dos jugadores de Valladolid, Guillermo Platel y Borja Calzada. El triunfo fue para el primero por 6-1 y 7-5.

Para hablar de lo ocurrido durante todo el torneo con quien estuvimos dialogando fue con Fernando Estévez, presidente del Club de Tenis Miranda, organizador de esta competición, que todo hay que decirlo, ha estado realmente bien planificada, tal y como viene ocurriendo de manera habitual.

En principio hizo referencia al prestigio que el Tahoe está adquiriendo edición tras edición: «Cada año este torneo va adquiriendo una valía, eso está claro, es a nivel regional y los niños que participan en él son seleccionados de cada provincia. En esta ocasión por Burgos se clasificaron tres, al igual que por León y Valladolid. La pena es que hay algunas provincias que no tienen participantes alevines y no pueden presentarse en Miranda. Por lo demás son niños seleccionados que hacen un tenis digno de ver.

El representante mejor de Miranda ha sido David Ruiz que en semifinales perdió contra Borja Calzada, por 7-5, 6-2.

—Antes de hablar propiamente de la ifnal, ¿cómo ha sido el comportamiento general de los jugadores?

—Lo cierto es que lo bonito de este torneo es que hemos visto como niños pequeños se han portado como personas mayores, no sólo jugando al tenis, sino en cuanto a su actuación personal también.

En el tenis pretendemos enseñarles a que tengan un poquito de corrección y se porten como personas educadas. En este sentido las cosas han resultado por lo tanto fantásticas.

—Adentrándonos ya en la final. Ganó Platel a Borja Calzada, el tanteo resulta un poco sorprendente, 7-1, 7-6, ¿no es así?

—En el segundo set se le han complicado las cosas, tanto que Calzada ha tenido bola de set que ha desaprovechado. Las cosas en el tenis no se deciden hasta el final, hoy se ha demostrado y si el segundo set hubiera sido para Calzada a lo mejor los nervios le habrían fallado a Plate, pero ha conseguido rehacerse y ganar el partido.

—Este torneo en esta fase no es open, ¿eso beneficia el espectáculo?

—Sin duda, los chavales que están aquí ya son seleccionados, el open es anterior y según el número de licencias de cada provincia así es el número de participantes en la fase final regional. Ver a estos chavales jugando es algo muy interesante, su tenis es de gran calidad.

—Hablando de licencias, ¿Miranda ha podido tener aquí varios representantes no?

—Cierto, ya que Miranda en relación con el conjunto de la provincia está a la cabeza. La provincia tiene 370 licencias, de ellas 305 son de Miranda, yo creo que eso lo dice todo.

—En esta fase final ha habido dos protagonistas, el buen juego y el mal tiempo, ¿esto no ha beneficiado demasiado no?

Guillermo Platel consiguió imponerse a Borja Calzada. El resultado del primer set hacía preveer una victoria fácil, pero el partido tuvo emoción hasta el final. El marcador definitivo fue de 6-1 y 7-5. Los dos disputarán la fase nacional en Palma. E. Truchuelo.

—Durante este último partido especialmente yo he estado mirando constantemente al cielo ya que pensaba que no nos iba a dar tiempo de terminar. Han caído algunas gotas, pero al final se han podido concluir. Esto, sin duda, nos ha perjudicado porque al no tener un local cubierto tienes que estar pendiente del tiempo. Si hubiera una pista cubierta perderíamos este miedo y el público vendría en más cantidad. Así de este modo si el tiempo no es bueno tienes frío, te quedas helado, estás un rato y te vas. Esto nos ha perjudicado porque si hubiera hecho bueno pues la gente se habría concentrado aquí en un buen número, como ocurrió el año pasado.

—¿Habrá que ir buscando soluciones para poder captar la afición del público?

—Está claro que si tuviéramos un lugar cómodo los burgaleses vendrían más a menudo.

De hecho nos están dando muy buenas palabras sobre el que se va a cubrir la pista, algo, pero no se cuándo llegará, esperemos que no tarde.

—A pesar de todo el partido se ha jugado, ¿ahora cuáles son los pasos siguientes del Tahoe?

—Estos dos niños se han clasificado para jugar la fase nacional en Palma de Mallorca. Los chavales irán allí con los viajes y gastos pagados para enfrentarse a los vencedores de otras regiones.

—¿Guillermo Platel y Borja Calzada tendrán posibilidades?

—Es difícil saberlo poque no conocemos a los otros competidores. Los que fueron el año pasado uno perdió en la primera ronda y otro en la segunda. Este año veremos a ver qué ocurre, yo creo que Plantel hace buen tenis, tiene genio y puede hacer algo.

—Para finalizar, ha habido participación mirandesa y ha sido buena, ¿lo consideerais así?

—David Ruiz perdió en semifinales 7-5, 6-2 contra Borja Calzada. Por otro lado Sergio Sáez perdió en cuartos contra otro jugador de Valladolid por 6-0 y 7-5. Con estos resultados hemos tenido posibilidades de que dos mirandeses hubieran estado en semifinales. Hay que destacar su actuación, que ha sido, de verdad, francamente buena. Los mirandeses se han comportado de un modo extraordinario.

Satisfacción por lo tanto en Miranda por un lado por la actuación de nuestros chavales y por otro dada la calidad que se ha visto en los distintos encuentros.

Nosotros tenemos además que insistir en que aunque desde el Club de Tenis Miranda no se haya dicho, la organización, ha sido francamente buena. Algo que consigue que Miranda adquira año tras año un mayor prestigio en este mundo del tenis.

El mal tiempo no asustó a los vecinos de La Charca

Miranda de Ebro (M.A.C.). — Los vecinos del bario de La Charca, no han tenido demasiada suerte con el tiempo, ya que durante las fiestas del barrio la lluvia ha sido una de las protagonistas. Llovió copiosamente el sábado por la tarde y la noche y también el domingo por la mañana.

A pesar de ello las actividades se han ido desarrollando con normalidad y las entregas de premios y demás se han celebrado en las dependencias de la asociación, fuera de la lluvia.

Ha habido fiesta y diversión para mayores y pequeños, eso no ha faltado. Las actividades se han llevado a cabo y eso ha conseguido que la alegría haya dominado los días festivos, tal y como puede apreciarse en la instantánea de Truchuelo.

Las fiestas de La Charca finalizaron y los vecinos de este barrio piensan ya en las próximas. Puede decirse también que con ellas se ha iniciado lo que, permítasenos indicarlo, será la temporada festiva en los distintos barrios de nuestra ciudad.

Ojalá el tiempo sea algo mejor para dar más brillantez a todos los actos, pero aunque eso no ocurra la alegría y la diversión estarán presentes, seguro. Foto Truchuelo.

Concierto de piano organizado por el Ateneo

Miranda de Ebro (M.A.C.).— Esta tarde a las ocho los aficionados a la música podrán disfrutar una vez más con un concierto de piano, gracias a la extraordinaria labor que día a día viene desarrollando el Ateneo Musical Mirandés.

En este caso el Ateneo presentará en Miranda a la pianista Carmen Deleito, que ofrecerá su recital en el Auditorio de la Casa Municipal de Cultura de nuestra ciudad.

Carmen Deleito, comenzó sus estudios de piano bajo la dirección del profesor Gonzalo Soriano, después llegó la etapa de perfeccionamiento con Manuel Carra en el conservatorio de Madrid.

Su etapa de preparación no concluyó ahí, pues estudió dos años más en Varsovia con el profesor Gierzod, y también se desplazó hasta París.

Tras este tiempo comenzó con su actividad concertística, que compaginó con su labor de enseñanza en el conservatorio madrileño.

En su faceta de concertista ha cultivado la música de cámara con un buen número de artistas, y además ha formado dúo de piano a cuatro manos con el pianista Josep Colom. Con él ha actuado en diversas ciudades españolas y en auditorios internacionales, tales como la sala Cortot de París.

Al margen de todo esto Carmen Deleito ha realizado varias grabaciones para Radio Nacional de España y Televisión Española.

De ella comentaremos lo que la crítica suele destacar, su buen gusto, claridad y equilibrio interpretativo.

Todo ello podrán comprobarlo los melómanos esta tarde a partir de las ocho en el auditorio de la Casa de Cultura, en un concierto organizado por el Ateneo Musical Mirandés, y patrocinado por la Concejalía de Cultura de Miranda.

El programa que Carmen Deleito ha preparado para esta tarde es el siguiente. Comenzará interpretando la sonata Opus 120 en La mayor de Franz Schubert. A continuación podremos escuchar Sonatine de Maurice Ravel.

Con ello concluirá la primera parte. En la segunda ofrecerá a los presentes piezas de Fantasía Opus 12 de Schumann, y para finalizar interpretará música española. Primero Tres Danzas Españolas, de Granados, y dará por finalizado el concierto con otra obra del mismo compositor. El Pelele, de Goyesca.

Programa diverso por lo tanto, y que es de suponer, sea del agrado de quienes se den cita en la Casa de Cultura a las 8 de la tarde. Quienes se acerquen hasta el auditorio podrán escuchar un gran concierto de piano a cargo de Carmen Deleito.

M.C.D. 2018

Buena participación en el tercer día popular de la bicicleta

Miranda de Ebro (M.A.C.).— El domingo fue un día en el que las actividades deportivas fueron las protagonistas indiscutibles de la jornada. Una de ellas, aunque no sólo puede ser catalogada como deportiva fue el tercer día popular de la bicicleta.

Durante algo más de una hora las bicicletas se convirtieron en las dueñas de la carretera. El tercer día popular de la bicicleta contó con una nutrida participación de mirandeses, que no se amilanaron a pesar del tiempo. Foto Truchuelo.

A pesar de que el tiempo era amenazante los mirandeses no se desanimaron, y según la organización, participaron en esta ocasión alrededor de 700 personas. La prueba pudo desarrollarse sin que apareciera la lluvia, que apareció nada más llegar a la Plaza de España, y deslució, eso sí, el momento de la entrega de premios.

Vayamos primero con ellos. El participante de más edad fue Máximo Huidobro, que cuenta con 80 años, entre las mujeres, la de más edad entre las mujeres fue Petra Torres.

Había personas mayores, pero también muchos niños, el más pequeño, no pedaleó, pero participó acompañando a los mayores, fue Germán Ramos, de tan sólo 18 meses, y la niña más chiquitina, está sí con su bici, fue Leire Duque, de dos años y medio.

La familia que más miembros aportó a la prueba fue la familia Montejo Merino, participaron seis personas, los padres y cuatro chavales.

El grupo más numeroso fue de diez personas, representado por José Luis Ruiz de Loizaga que fue quien recibió el trofeo.

El disfraz ecológico premiado fue el que llevaban las niñas Carolina Peral y Ruth Salazar. En este capítulo hubo un premio también para un grupo de chavales, cuatro en concreto, que recurrieron a los tradicionales globos. La copa, en nombre de todos la recogió David Ayala.

En relación con las bicicletas más grandes, hubo un tándem perteneciente a Arancha Caubilla, y una bici con tres plazas, de Alfredo Herrero.

El último trofeo entregado fue al propietario de la bicicleta más antigua, que resultó ser la de Florentino Soto, conocido por todos como Jelelo.

Estos fueron los premios para los participantes en una marcha que debió variar algo su recorrido por coincidir en horario con la procesión del Corpus.

En este día popular de la bicicleta pudimos ver entre los participantes a dos concejales, el de juventud y deportes, José María Villegas, y la concejal de cultura, María Carmen Portillo, a la que parece no van muy bien las ediciones impares de este día. En la primera sufrió una caída, y en esta también. En concreto el domingo se vio arrollada por otra bicicleta. A pesar de ello pudo concluir y el ánimo no le desapareció.

Por suerte no hubo más percances dignos de ser destacados, y la prueba terminó minutos antes de que la lluvia apareciera, algo que sí podría haber convertido la marcha en peligrosa.

Terminada la prueba charlamos con José María Villegas, cuyo departamento se encargó de organizar el tercer día popular de la bicicleta. Su valoración fue esta: «A pesar de las inclemencias hemos tenido bastante suerte porque nada más terminar ha llegado la lluvia, y no antes. La valoración que se puede hacer es que ha habido una gran participación, a pesar del tiempo, y de que coincidía hoy también la procesión del Corpus. No obstante creo que ha sido un día extraordinario, en el que mucha juventud ha participado. Y podemos decir que si seguimos por este camino, en años venideros creo que superaremos esta participación».

El propio José María Villegas corrió, o mejor, participó en la marcha, y nos comentó que la terminó y le costó un poquito subir la última cuesta, y fuerte que hay en el recorrido.

Sobre la reivindicación de la utilización de la bicicleta como medio de transporte no contaminante nos dijo lo siguiente: «La idea inicial de este día popular fue precisamente esa. Creo que es un día apropiado para esa reivindicación, y a ver si nos mentalizamos todos de que debemos utilizar menos el coche y tenemos que utilizar menos los medios contaminantes».

José María Villegas se mostró satisfecho por lo ocurrido durante la jornada, y nos anunció que es posible que en el futuro se celebren más días de la bicicleta: «Yo estoy muy satisfecho con lo que hoy hemos visto aquí. Lo que creo es que a lo mejor con un día al año a lo mejor no es suficiente. Pienso que deberíamos repetirlo más a menudo para concienciar a la gente.

Si en años sucesivos encontramos colaboración, tal y como ha ocurrido hasta ahora, pues a lo mejor sería interesante tratar de conseguir que no sea sólo un día el que celebremos».

Es un importante deseo ese de organizar más días populares de la bicicleta. Los resultados obtenidos hasta ahora hacen pensar en esa posibilidad, que deberá ser estudiada.

En esta ocasión, las inscripciones fueron más de setecientas, y la participación fue más o menos esa. Hubo algunos de los inscritos que quizás se asustaron por el tiempo y no acudieron a su cita, pero hubo otros mirandeses que se fueron uniendo a la marcha aún sin hacerlo decidido a priori.

Así pues, buena participación, aunque podría haber sido mejor si el sol hubiera hecho acto de presencia a primeras horas de la mañana.

Diálogos callejeros

Emegé

—Por fin respiramos don Juanito...

—Por lo menos ha vuelto a lucir el sol, ya es otra cosa...

—Usté como siempre, más despistao que aquel que confundió el Sáhara con la playa de Fuenterrabía...

—A ver si ahora me va a decir el amigo que está nublado...

—Pero... ¡coño...!, ¿no estábamos todos los españolitos, incluidos los gallegos, pendientes del partido contra Corea...?

—¿Y qué tiene que ver eso con el respirar...? Ni que por haber ganado a los asiáticos se hubiera acabado la contaminación...

—No me dirá que no estamos mucho más tranquilos...

—Eso sí... ya le anticipé que ganando los dos partidos que quedaban nos clasificábamos... aunque... la verdad... los del parelelo 38 eran pan comido... y luego, cayeron en la trampa que les preparó Luis Suárez...

—¡Qué trampa ni que leches...! Se les ganó porque los nuestros son mejores...

—Pero lo suyo ayudó la trampa, majo...

—Y dale bola...

—¡Hombre...! El míster les dijo a los jugadores: tenéis que hablar como el Hermida, silabeando y... ahí tiene usté... iba el Zubi y les decía: Chen-do, Go-riz, San-chís, Mi-chel...

—¿Y qué...?

—¿Cómo que y qué...? Pues que los coreanos dijeron: estos son de los nuestros y «pa» cuando se dieron cuenta de que no eran amarillos, ya estaban en el puchero...

—O sea que salieron a hacer el chino...

—Natural... como en el partido anterior habían hecho el indio...

—Pues «pal» próximo partido a ver a que salen...

—Creo que de Alfonso Guerra, macho... porque el Suárez ha dicho que la selección tiene mucho que decir, así que...

—A mí el que me gustó mucho fue Manolo...

—¡Toma castaña...! Si Manolo no jugó...

—Digo Manolo el del bombo, cazuelo, cuando salió España... ¡hala...! el pasodoble de que viva... que cogía el balón Fernando... pues Valencia y así... estuvo en todas...

—Desde luego es verdad, no se pierde una... ¡cómo siente las cosas de España...!

—Es que amigo, España no hay más que una...

—Y a tí te encontré en la calle...

—Parece que está de guasa el amigo...

—Es «pa» estarlo, tío... que a Corea no se le gana cualquier día...

—Bueno, vale... ¿no...?

—Por mí...

FICHET
PUNTOS FUERTES
CREAMOS SEGURIDAD INTELIGENTE

■ PUERTAS BLINDADAS Y ACORAZADAS ■ CAJAS FUERTES
■ CERRADURAS DE ALTA SEGURIDAD ■ ALARMAS ■ EXTINTORES

CONCESIONARIO: CALZADAS, 8
TEL: 27 21 75
BURGOS

BENIDORM
PARTICULAR
ALQUILA QUINCENAS
(JUNIO, JULIO, AGOSTO, SEPTIEMBRE)
Tel. 96/585 53 22
(Lunes a Viernes de 18 a 22 horas).

Empresa introducida en el sector de la tornillería NECESITA
Representante comercial.
Interesados escribir a: P.T. C/ Florida, 78-7.° F. 01006 VITORIA.

LABORATORIO FARMACEUTICO PRECISA
REPRESENTANTE
Para las provincias de Burgos y La Rioja

SE REQUIERE:
— Residencia en Burgos o Logroño.
— Formación cultural mínima a nivel de Bachillerato elemental.
— Preferible experiencia en visita médica, aunque no es imprescindible.

SE OFRECE:
— Asignación fija mensual, comisiones sobre las ventas netas y premios sobre incrementos de ventas, pudiendo obtener unos ingresos anuales brutos iniciales del orden de 1.600.000 Ptas.
— Gastos de kilometraje y dietas por cuenta de la empresa.

Escribir de puño y letra indicando: nombre, apellidos, dirección y teléfono; edad, estado civil, situación familiar, estudios y títulos obtenidos; experiencias laborales y otros datos que consideren de interés. Adjuntar fotografía reciente en color y fotocopia de su D.N.I., que deberán grapar o adherir en el margen superior derecho del escrito. Colocar la fotocopia del D.N.I. entre el escrito y la fotografía. **Dirigir el escrito a los laboratorios farmacéuticos ERN, S.A. y LEVEL, S.A., calle Pedro IV, n.° 499, 08020 Barcelona.**

La publicidad de **Diario de Burgos** deja huella en cualquier sitio de Burgos y su provincia.
Anúnciate en tu Diario

M.C.D. 2018

En nuestra Caja, lo más importante son las personas.

CAJA DE AHORROS DE NAVARRA

M.C.D. 2018

En lugar de segregación, formar dos Ayuntamientos

Propuesta una alternativa para la fusión ribereña

Aranda de Duero (Aurora Lázaro).– La Junta propuso el viernes a una representación de cinco municipios ribereños que desean segregar desde hace varios años una fusión que se considera perjudicial, una solución alternativa a sus peticiones. En lugar de la segregación, les sugirió la posibilidad de formar dos Ayuntamientos. La propuesta parece que no ha sido bien aceptada, aunque los vecinos lo decidirán en diversas reuniones.

La entrevista de los responsables municipales de la fusión de Pedrosa con el presidente de la Junta de Castilla y León, Jesús Posada, y el Consejero de Administración Territorial, César Huidobro, estaba solicitada desde hacía tiempo, según aseguró José Miguel Otero, alcalde de Pedrosa.

Para José Miguel Otero la entrevista «no tiene calificativo, porque la reunión se basó solamente en el saludo de rigor y la exposición de la propuesta«. Al parecer apenas se les dejó replicar o hacer comentarios. Por la parte de los municipios, además de José Miguel Otero acudió el teniente de alcalde, Eloy Bombín, los concejales Ambrosio Molinos y José Antonio Campos y el secretario.

Hacer dos Ayuntamientos

La propuesta que esperaba en el despacho del presidente de la Junta de Castilla y León a los representantes municipales de la fusión ribereña no era precisamente el buscar una solución para deshacerla, tal como llevan pretendiendo desde hace años, sino que en lugar de volver a cinco Ayuntamientos, se reagrupen en dos. Una alternativa intermedia para dos posturas que parecen casi inamovibles.

En el caso de que se aceptase, se hablaba de que Guzmán se podría unir con Quintanamanvirgo o Boada y por otro lado Pedrosa y Valcabado de Roa, o bien que Boada se uniera a estas dos. No obstante, la solución no cayó nada bien entre los munícipes de estas localidades.

La fusión de estos cinco municipios ribereños (Pedrosa, Valcabado, Boada, Guzmán y Quintanamanvirgo) no ha dudado de ser calificada por los propios responsables de la Junta como de «excepcional». Para José Miguel Otero este calificativo no ha cambiado, por lo que no entiende la variación de posturas en el organismo regional.

Al parecer los argumentos que la Junta sigue ofreciendo para buscar soluciones alternativas a la segregación son que de ninguna manera contribuirán a formar varios Ayuntamientos con menos de cien habitantes. El alcalde de Pedrosa recuerda que se ha deshecho la de Sacramenia y Cuevas de Provanco: «eso quiere decir que si ésta no se deshace es porque no les da la gana».

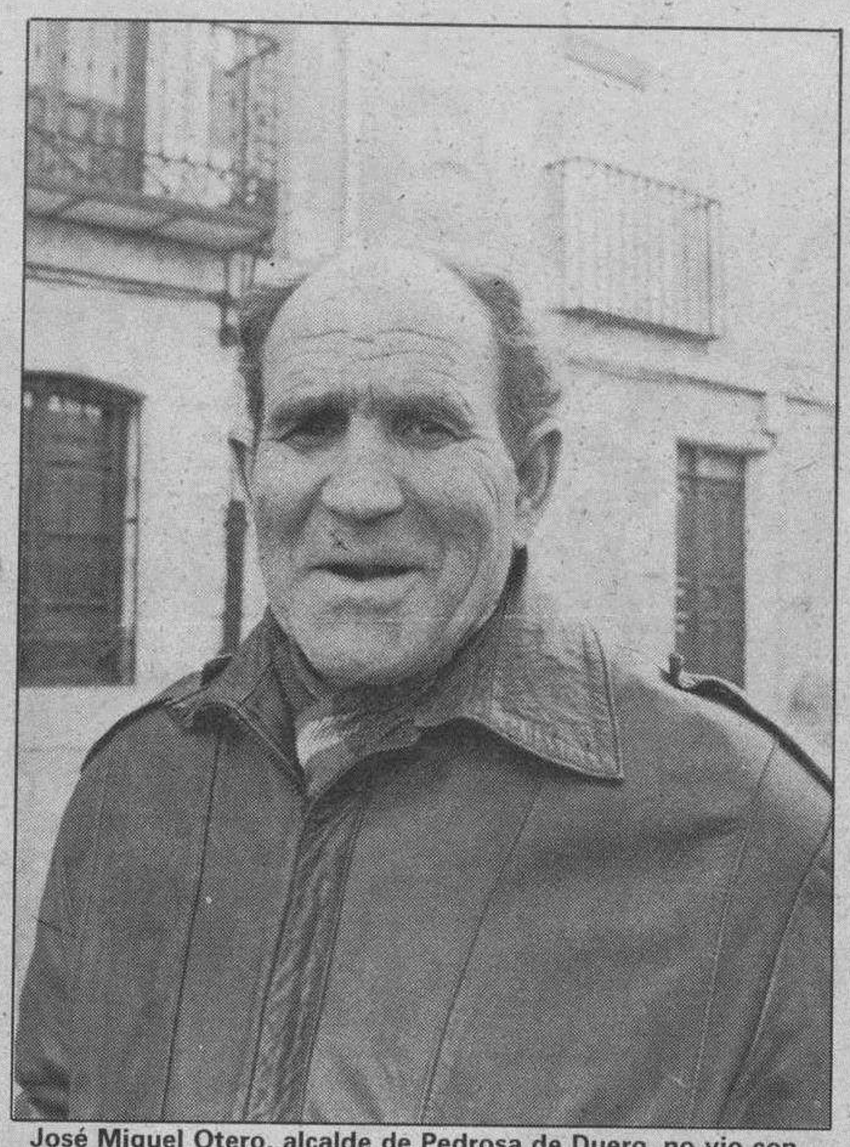

José Miguel Otero, alcalde de Pedrosa de Duero, no vio con buenos ojos la propuesta de la Junta. Foto Lara.

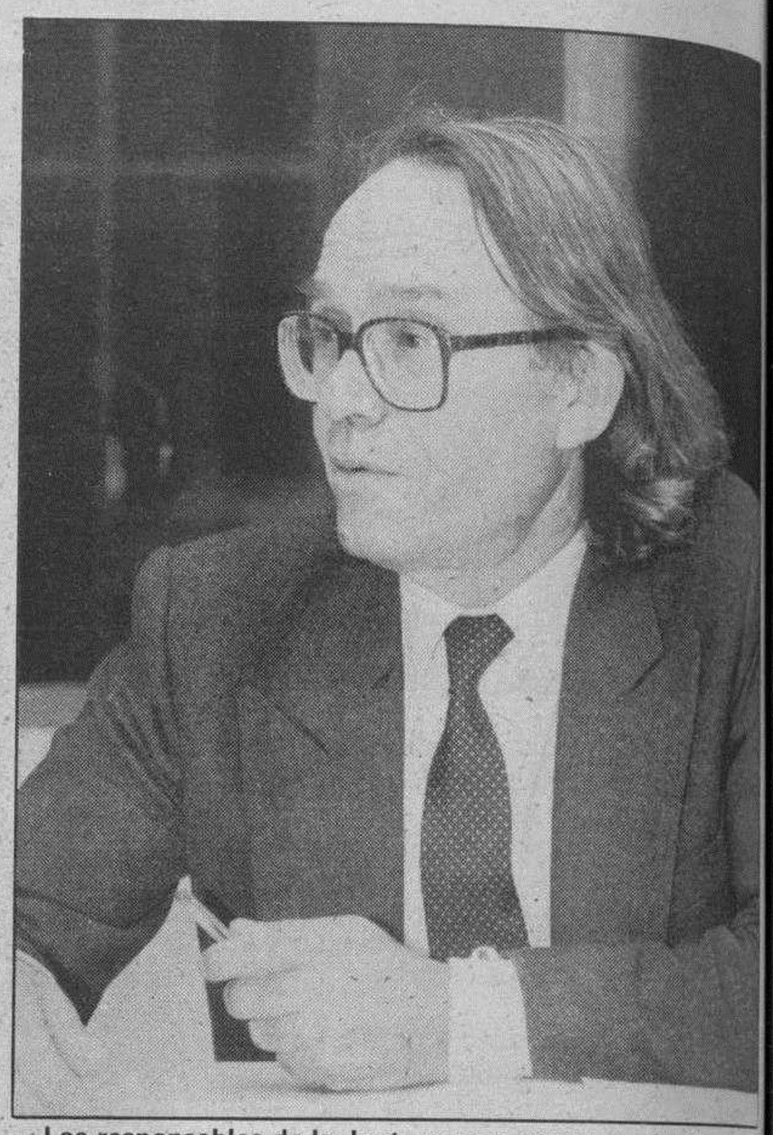

Los responsables de la Junta parece que no se deciden por la segregación de la fusión de municipios.

Tras la entrevista, las primeras impresiones recogidas en los pueblos son de no aceptar la propuesta, aunque en los próximos días se celebrarán reuniones con los habitantes de los mismos para llegar a una decisión. El alcalde de Pedrosa asegura que respetará la decisión de la mayoría. Ante la pregunta de si preveían que con las próximas elecciones van a aumentar sus esperanzas, José Miguel Otero señaló que así se lo recalcaron, «pero estamos muy desengañados».

Por otra parte, el sábado tomaba posesión una nueva secretaria, tras la jubilación del anterior, para la fusión de municipios de Pedrosa. Los responsables municipales quisieron que firmara un escrito en el cual se comprometa a acudir a cada Junta Vecinal para atenderlas individualmente, ya que al parecer no tienen la obligación de hacerlo. Para Otero este problema se acabaría con la segregación, ya que los cinco Ayuntamientos podrían funcionar individualmente pero compartiendo los gastos de un secretario.

Antecedentes de una fusión no deseada

Aranda (A.L.).– Ocho años llevan los municipios de Pedrosa de Duero, Boada de Roa, Quintanamanvirgo, Valcabado y Guzmán intentando deshacer el resultado de la aplicación de una política determinada en un período concreto. La fusión de estos cinco pueblos nació en noviembre de 1976 tras una campaña de promoción con promesas económicas incluídas. Pedrosa desde entonces figura como municipio único, con Ayuntamiento propio, mientras que el resto de las localidades están dirigidas por unas Juntas Vecinales.

El tiempo fue pasando sin que estas localidades recibieran ni la ayuda económica ni las ventajas prometidas. Al contrario, el hecho de no tener Ayuntamientos propios y tener que efectuar las gestiones en Pedrosa fue generando sentimientos de malestar, aparte de molestias contínuas. En 1982 iniciaban las gestiones para lograr la segregación.

Sí, pero no

Desde que los municipios empezaron a trabajar su expediente de disolución, las tensiones han sido muchas. Aunque desde el principio siempre se ha señalado la dificultad del proceso, la esperanza de que la segregación pudiera llevarse a cabo nunca se ha perdido.

El mayor jarro de agua fría lo recibieron precisamente a primeros de este año, cuando el actual vicepresidente de la Junta, César Huidobro, aseguró que la fusión de Pedrosa no se podía disolver.

Ante las ampollas que levantaron estas manifestaciones, el presidente de la Junta, Posada, anunciaba en una visita oficial a la Ribera que podría haber alguna posibilidad. Parece que ésta es la propuesta del viernes.

El arandino Rafael García, vencedor del II Trofeo de Golf de la comarca

Aranda de Duero (A. L.).– Durante la mañana del domingo se estuvieron disputando en los alrededores de la localidad ribereña de Oquillas las pruebas finales del II Trofeo Nersa de Golf, el segundo campeonato de esta modalidad que deportiva que tiene lugar en nuestra comarca. Hubo más expectación que el año pasado.

Desde las 9 de la mañana y hasta cerca de las 2 de la tarde los seis finalistas de las jornadas anteriores disputaron en grupos de tres personas las últimas pruebas. El improvisado campo se encontraba algo más blando que en días anteriores, debido a las lluvias que han caído de tormentas, pero no en tan buenas condiciones como se hubiera deseado. Sí se notó una bastante mayor presencia de público, a pesar de lo minoritario del deporte, del carácter no oficial del campeonato y de la competencia con otras interesantes pruebas deportivas en la zona.

La entrega de premios se realizó en el Hotel Tres Condes con la asistencia de los directores y presidente de la empresa patrocinadora del evento, Nersa, los jugadores, familiares y amigos, así como de los medios de comunicación.

En primer lugar quedó clasificado un arandino, Rafael García, con 80 golpes. Este aficionado ha destacado por su gran regularidad en el desarrollo del torneo y la distancia en golpes que le ha diferenciado con el resto de participantes, algunos incluso campeones provinciales. De ahí que anecdóticamente, se le empiece a llamar «el Seve» de Aranda.

En segundo lugar quedó el campeón provincial de Burgos, Eusebio Gómez, con 90 golpes y después José Ramón Alvarez, también de Burgos, con 93. Otro burgales, Miguél Alavrez, quedó clasificado en cuarto lugar con 97 puntos y en quinto fue un golfista de la comarca, Basilio Martín, que es natural de Pinilla de Trasmonte. Este hasta ahora único representante de la Ribera hizo 98 golpes. Por último, destacar a la persona clasificada en sexto lugar, Gonzalo Ortega, de Burgos, por su juventud. Gonzalo hizo 99 golpes.

En el acto se hizo entrega también de unas placas de agradecimiento a los colaboradores, concretamente a Belén Cantero, alcaldesa de Oquillas, por permitir utilizar unos terrenos para la práctica de este deporte, y a todos los medios de comunicación arandinos.

La empresa patrocinadora ha asegurado que, visto el éxito de estas dos iniciativas de campeonato piensa seguir con la organización del mismo para el año que viene, aunque quizás se procure darle algo más de oficialidad. En cualquier caso, hay esperanzas de que poco a poco se vaya creando expectación y afición.

Farmacia de guardia:

Juan Andrés de las Heras Molinos. C/ Isilla, 30.

OFICINA MUNICIPAL DE PROMOCION Y DESARROLLO

Información sobre la Lonja Agropecuaria de Aranda de Duero

FECHA DE CELEBRACION: 16 de Junio 1990

COTIZACIONES AL CIERRE:

PATATAS	Blanca	s c	ptas. kilo
	Desirée		
CEREALES	Trigo (no panificable)	26,25	ptas. kg.
	Trigo (panificable)		» »
	Cebada (2 carreras)	23.—	» »
	Cebada (6 carreras)	22,50	» »
PORCINO CEBADO	Selecto (90/96 kg.)	183	ptas. kg. vivo
	Normal (96/105 kg.)	175	» »
	Graso (más de 105 kg.)	168	» »
	Cerda desvieje	108-118	» »
LECHONES	20 kg genética	335	ptas. kg. vivo
	20 kg corriente	320	»
GANADO VACUNO	Ternera carne blanca		ptas. kg. canal
	Ternera carne rosada		» »
	Añojos extra	470	» »
	Añojos primera	440	» »
	Añojos corriente	420	» »
	Vacas extra	400	» »
	Vacas primera		» »
	Vacas segunda		» »
	Vacas industria		» »
GANADO OVINO	Corderos 18-22 kgs.		ptas. kg. vivo
	» 23-28 kgs.		» »
	Lechales 11 kg.	850	» »
	Ovejas	65	» »

Comentario:

- CEREALES: Repiten precio.
- PORCINO CEBADO: Aunque existe cierta incertidumbre sobre el precio en este sector, se ha reflejado una subida de 8 ptas. kilo.
- LECHONES: Repiten precios.
- VACUNO: Continúa la flojedad en el sector, repiten precios.
- OVINO: Mercado animado en Lechales suben 25 ptas. kilo.

La PROXIMA SESION de la Lonja se celebrará el día 23 de Junio 1990, a las 13 horas

CONSULTAS TELEFONICAS: 50 72 74 (Contestador Automático)

M.C.D. 2018

Ahora, en Miranda de Ebro, soluciones de persona a persona.

Nuestra Caja, llega para aportar soluciones concretas, rápidas y eficaces. Estas propuestas forman uno de los paquetes de productos y servicios financieros más completos y vanguardistas del pais. Con profesionales, que darán solución a sus problemas financieros con agilidad y eficacia. Con la atención y el trato que Ud. se merece. De persona a persona. Con el estilo de la CAJA DE AHORROS DE NAVARRA.

GAN CAJA DE AHORROS DE NAVARRA

M.C.D. 2018

Firmado un convenio de cooperación con la UCA

Salamanca (Ical).–El rector de la Universidad Centroamericana «José Simeón Cañas» de El Salvador, Miguel Francisco Estrada, suscribió con las 39 universidades españolas y el MEC un convenio de cooeperación.

La reacción solidaria de las universidades con la institución universitaria salvadoreña ha dado lugar a este convenio por el que las universidades españolas se comprometen a participar en un programa de intercambio de profesores, que financiará el Ministerio de Educación y Ciencia.

Cooperación y colaboración

El texto del convenio se firmó en la sesión académica celebrada en el Paraninfo y prevé estancias en la UCA de profesores españoles, de un curso de duración, que durante este tiempo colaborarán con la investigación y prestarán asistencia al profesorado de la universidad salvadoreña.

El propio ministro de Educación y Ciencia, Javier Solana, reclamó la necesidad de esta colaboración.

Treinta y nueve universidades homenajearon a los jesuitas asesinados en El Salvador

Salamanca (A.F./Ical).– Las 39 universidades de España tributaron ayer un homenaje a los jesuias de la Universidad Centroamericana (UCA) de El Salvador asesinados en noviembre pasado. En el acto, celebrado en la Universidad de Salamanca participó también el ministro de Educación y Ciencia, Javier Solana, y el rector de la UCA, Miguel Francisco Estrada.

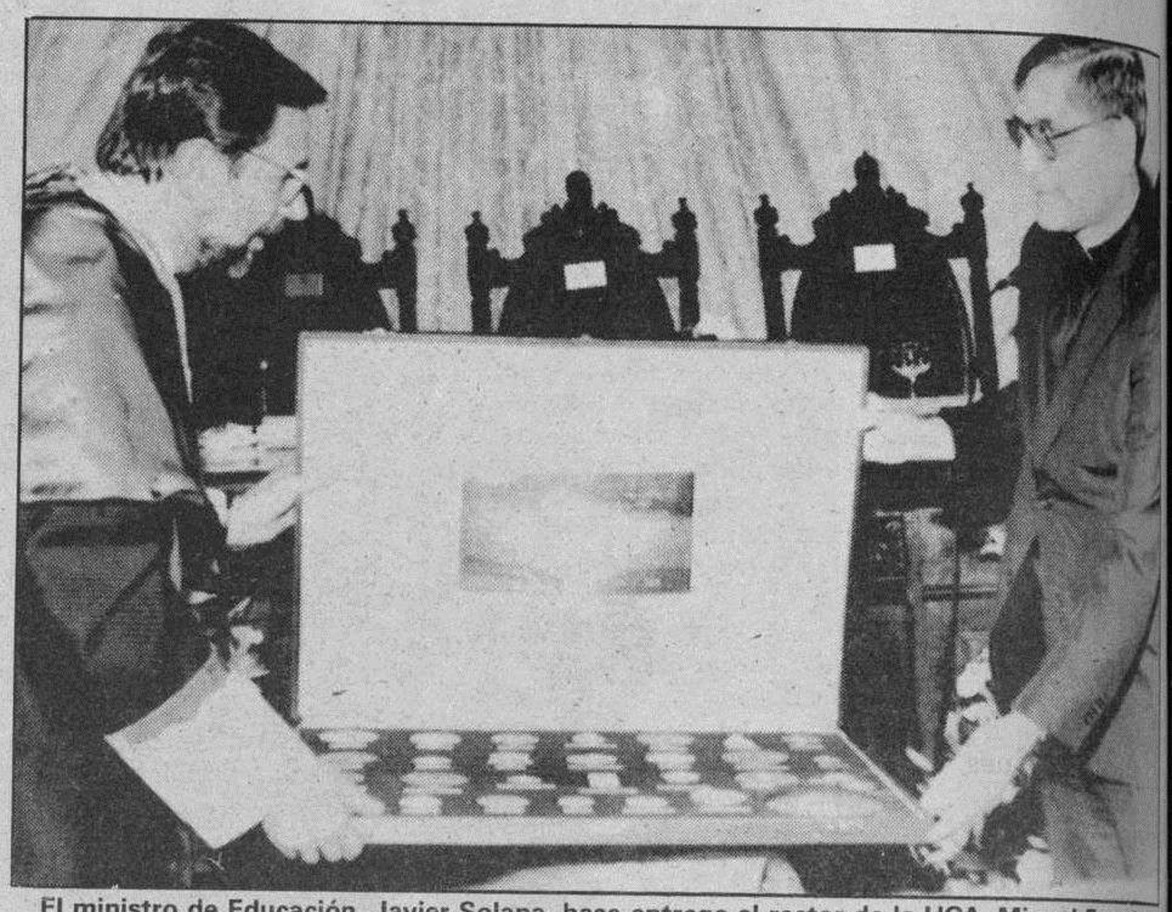

El ministro de Educación, Javier Solana, hace entrega al rector de la UCA, Miguel Francisco Estrada, de las Medallas de Oro de la universidades españolas (Efe)

Los rectores de las 39 universidades rindieron ayer un homenaje a la Universidad Centroamericana «José Simeón Cañas» de El Salvador, de la que fue rector Ignacio Ellacuría, asesinado junto a otros cinco jesuitas por fuerzas del Ejército salvadoreño. Presidió el acto académico el ministro de Educación y Ciencia, Javier Solana.

El rector de la Universidad de Salamanca, Julio Fermoso recordó la reciente concesión a la UCA del «Premio Príncipe de Asturias» de Comunicación y Humanidades, y se refirió al homenaje interuniversitario tributado ayer a la Universidad salvadoreña, como una respuesta «a la brutalidad y el fanatismo, con las armas de la tolerancia y hasta con la fuerza del perdón».

Fermoso se mostró partidario de aunar esfuerzos para continuar la obra iniciada por Ellacuría y sus compañeros asesinados.

El rector de la Universidad de Santiago de Compostela, Carlos Pajares, afirmó que el homenaje es un reconocimiento a «la voz seria y rigurosa» de la Centroamericana y pidió paz y justicia para El Salvador. Por su parte, el rector de la UCA, Miguel Francisco Estrada, aseguró en su alocución que entendía el homenaje «como una afirmación más en favor de la vida y en honor de quienes consagraron su ser a que la vida abundara».

Estrada aseguró que la UCA continuaría la labor iniciada por Ellacuría. «Sólo una Universidad sensible y solidaria con los oprimidos del país puede en el Tercer Mundo liberar la educación universitaria de los cercos minoritarios y de las cadenas domesticadoras», añadió.

El ministro Solana, por su parte, abogó por la defensa del derecho a la vida y animó a las Universidades a cooperar en beneficio del desarrollo del conocimiento y para dar una respuesta ética a la desigualdad entre los pueblos, la injusticia y la opresión.

Miembros del Colectivo de Estudiantes por la Insumisión irrumpieron en el Paraninfo de la Universidad de Salamanca para solicitar la puesta en libertad de un compañero encarcelado.

Mi industria.

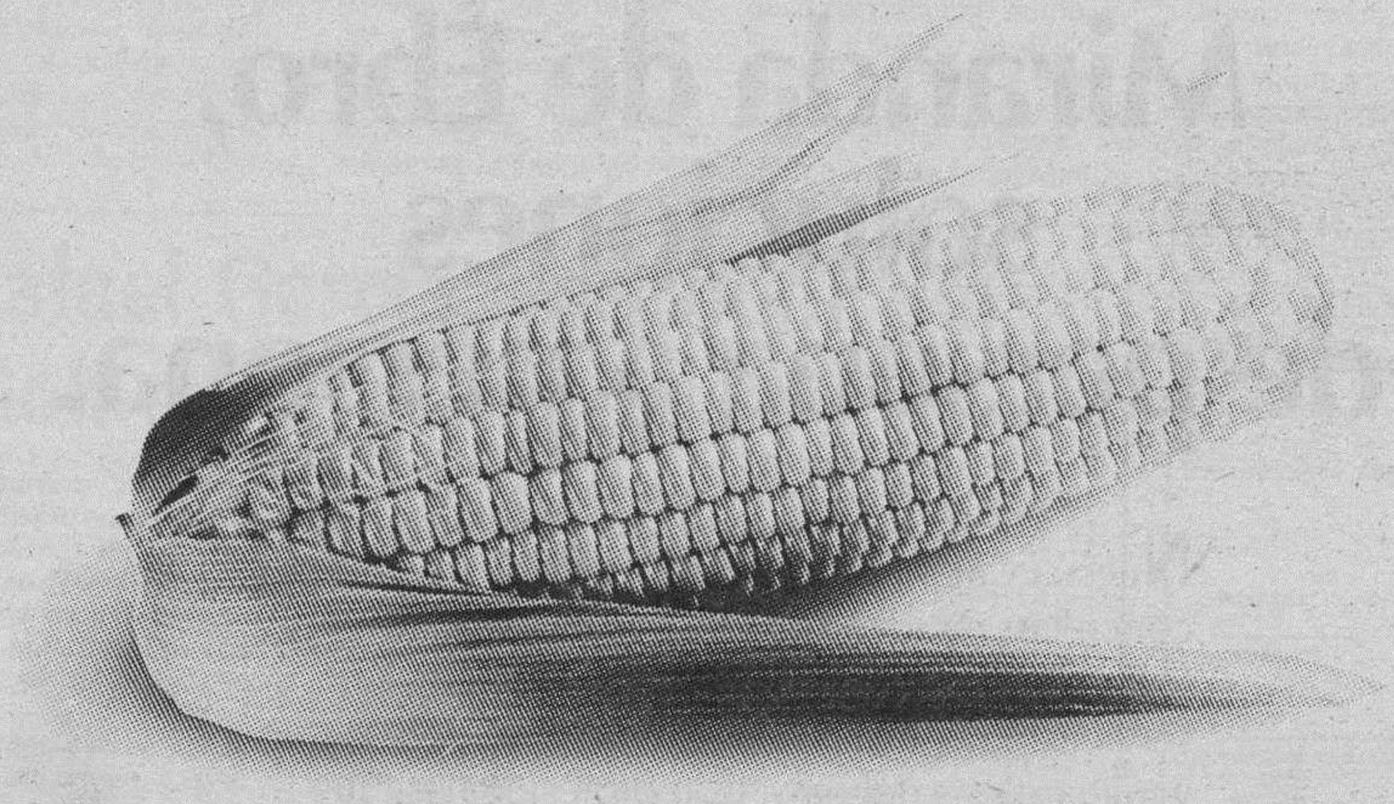

M.C.D. 2018

Procesado el gobernador civil de Zamora por presuntas injurias contra funcionarios

Zamora (Ical).- El Juzgado de Instrucción número de Zamora ha decretado el procesamiento del gobernador civil de esta provincia, Angel Gavilán, que fue denunciado el pasado mes de abril por la Confederación Sindical Independiente de Funcionarios (CSIF) a raíz de unas declaraciones sobre los funcionarios de prisiones que mantenían un encierro en la Catedral de Zamora, a los que calificó de «malhechores» y «fascistas».

El titular del Juzgado, José Ramón González Calvijo, emitió el pasado 25 de mayo el auto de procesamiento, que decretaba la libertad sin fianza y el depósito de una aval bancario de dos millones y medio de pesetas para atender a las posibles responsabilidades civiles que se deriven de las declaraciones del gobernador.

Por otra parte, el Juzgado ha suprimido la obligación de comparecer dos veces al mes en atención a las obligaciones del cargo que ostenta Angel Gavilán.

Los funcionarios de la prisión de Zamora, que se encerraron el día 16 de abril en la Catedral para exigir el archivo de los expedientes abiertos contra cinco compañeros, fueron calificados de «malhechores» por el gobernador civil, que señaló la falta de respeto a la Catedral «desde el momento que entran en el templo. A no ser que la Iglesia mantenga el cobijo a los malhechores».

El gobernador civil, que realizó estas declaraciones al diario «La Opinión», matizó posteriormente el sentido de sus palabras. Según Gavilán, «me he referido al viejo fuero de la Iglesia para malhechores, peregrinos, indigentes y mendigos». Las manifestaciones, según el gobernador, pretendían únicamente hacer una referencia a aquel «viejo fuero por el que en la Iglesia no se les puede tocar».

El gobernador ha presentado recurso

Por otra parte, Angel Gavilán también calificó de «fascistas» a los funcionarios y les acusó de introducir bebidas alcohólicas en el templo donde mantenían el encierro. El gobernador, aludiendo a las declaraciones en las que el ministro de Justicia acusaba de fascistas a los funcionarios que mantenían la huelga, manifestó que «me estoy creyendo cada vez más lo que el ministro Enrique Múgica decía respecto a algunos grupos de funcionarios».

El gobernador civil de Zamora, Angel Gavilán, recurrió ayer el auto de procesamiento .

Los autores del atentado de Valladolid podrían ser cuatro

Valladolid (Ical/ Efe).- Los autores del atentado que el viernes costó la vida en Valladolid al coronel Manuel López Muñoz pueden ser cuatro y no dos, como se pensó incialmente, dijo el delegado del Gobierno, Lope Huerta.

El delegado del Gobierno, Aresenio Lope Huerta, así como la Policía no descartan la hipótesis de que el comando estuviera formado por cuatro personas y no sólo por las dos que según testigos presenciales fueron los autores materiales de la muerte del coronel.

Por otra parte, también parece confirmarse la presencia en el atentado de miembros del denominado «comando itinerante» de los GRAPO.

En Valladolid, última ciudad escogida por los terroristas para continuar su trágica campaña, continúan los controles selectivos en las carreteras de acceso y salida a la capital, registrándose también otros controles intermitentes en distintos puntos de la red provincial, sin descartar otros realizados fuera de la provincia.

Arsenio Lope Huerta, delegado del Gobierno (Archivo)

La Policía realiza, asimismo, investigaciones en varios pisos alquilados de Valladolid, que podrían haber servido de residencia temporal a los miembros del comando, sin descartar la posibilidad de que los autores permanezcan aún en la capital.

Lope Huerta confirmó que la Policía realiza un 'peinado' muy exhaustivo de toda la capital vallisoletana y otras poblaciones cuyo nombre no concretó por la lógica reserva.

El delegado del Gobierno en Castilla y León señaló la importancia de la cooperación de los ciudadanos para el desarrollo de las investigaciones.

Tres mil personas se manifiestan en contra del trasvase del Burbia

León (Ical).- Alrededor de tres mil personas se concentraron esta mañana frente al Ayuntamiento de Villafranca del Bierzo, convocados por la coordinadora para la defensa del río Burbia, para manifestar su oposición al proyecto de ENDESA de desviar el caudal de los ríos Burbia y Tejeira hacia el salto de Paradiñas para la producción de energía eléctrica, lo que ocasionaría un importante aumento del estiaje en la zona afectada.

Los concentrados se ratificaban de esta manera en su postura contraria al trasvase como ya hicieron en anteriores ocasiones, y en especial el pasado diciembre frente a la sede de la Confederación Hidrográfica del Norte, en Oviedo.

La concentración se desarrolló simultáneamente al acto de confrontación del proyecto que reunió en el Ayuntamiento de Villafranca del Bierzo a los alcaldes de varios municipios afectados por los planes de la Empresa Nacional de Electricidad (ENDESA), entre ellos los de Villafranca y Toral de los Vados, ambos del PP, y el de Corullón, éste último del PSOE. Otros municipios, como los de Ponferrada y Vega de Espinareda, que también habían presentado alegaciones, no estuvieron presentes en el acto de confrontación del proyecto.

Mi energía.

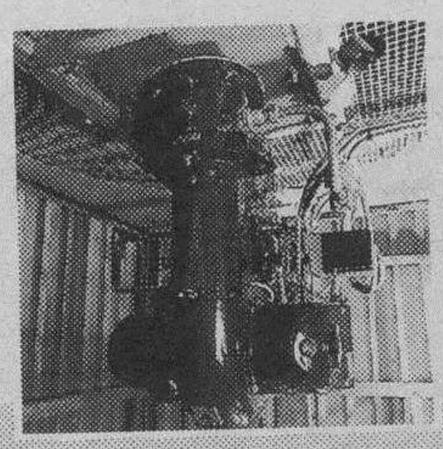

"Hay muchos tipos de secadero y procesos de secado de cereales, pero creo sinceramente que no hay energía como el gas propano para satisfacer las necesidades concretas de este sector. Y no soy el único que se ha dado cuenta, somos muchos los que, por rendimiento, comodidad, regulabilidad y economía confiamos en el propano y hacemos más rentable este trabajo."

(Pedro Segura García. Arroyo de San Serván - Badajoz)

Con el Plan Personalizado, Repsol Butano se ocupa de todo.

- Estudiamos su caso y sus necesidades concretas.
- Le asesoramos sobre la instalación más adecuada.
- Le proporcionamos el depósito.
- Lo revisamos y mantenemos.
- Le suministramos el gas sin que usted tenga que pedirlo.
- Le facilitamos la forma de pago, aplazado en 12 cuotas mensuales.

PLAN PERSONALIZADO
900 - 120 120

Llámenos. El resto es cosa de Repsol Butano.

y olvídese

REPSOL BUTANO

Con más energía que nunca.

M.C.D. 2018

Crónica política

Campaña sin debates

Pedro Altares

SE ha enfriado, en una prueba de sensatez por parte de los partidos, la campaña electoral en Andalucía, la intervención de Guerra en Córdoba, contestada incluso por una buena parte de los socialistas, no parece haber dejado más secuelas que las inevitables reacciones de sus adversarios, algunos de los cuales, por decirlo todo, tampoco se anduvieron por las ramas de la racionalidad política. Las aguas se han serenado al tiempo que las encuestas siguen vaticinando la ratificación de la mayoría absoluta del PSOE. Un hecho que, curiosamente, fuera de Andalucía, es presentado como un fenómeno casi de alineación del electorado, según esas versiones incapaz de discernir la paja del grano de ocho años de Gobierno socialista. De ahí a decir que las urnas pueden equivocarse sólo hay un paso. No se hila, sin embargo, el hecho de que todos los sondeos afirman que la gran mayoría del pueblo andaluz está satisfecho con la labor realizada por las distintas juntas de Andalucía. Es una actitud demagógica que, de alguna manera, niega la madurez de los andaluces para discernir su destino. Hablar, en democracia, de voto cautivo no tiene sentido. Por lo demás, y es un problema que se repite campaña tras campaña, la ausencia de debates sigue siendo una carasterística indeseable de las convocatorias electorales en España. Se ha creado un círculo vicioso que prácticamente los hacen imposible. Dado que el mapa partidario andaluz (con solo cuatro partidos en el disuelto Parlamento autonómico) es más abarcable que en otras partes, se prestaba a que los candidatos entrasen en la confrontación directa. No ha sido así porque, como se sabe, el candidato socialista no lo acepta y los demás si no está éste, se niegan a debatir entre sí. Quedan entonces sólo los mítines para convencidos para salir en los medios comunicación, que son una especie de subasta de promesas imposibles y, con frecuencia, de despropósitos. Pero el sistema parece haberse cerrado definitivamente sobre sí mismo, sin dar paso a correcciones. Es una vieja historia que se repite en Andalucía, reduciendo las campañas a un trámite políticamente sin apenas sentido. Como demuestran las encuestas, de escasa utilidad.

Solchaga propone a las CC.AA. un pacto para limitar el gasto público

Madrid (Colpisa, Alberte Santos).- El ministro de Economía y Hacienda, Carlos Solchaga, propuso ayer a los reponsables de las comunidades autonómas un pacto para encauzar y limitar la financiación del gasto público de todas las Administraciones del Estado. Aseguró por otra parte que la policía fiscal, «unicamente actuará contra el fraude organizado» y que no lo harán en los casos de inspección normal.

Solchaga, que ayer defendió en el Senado el proyecto de ley de presupuestos generales para este año, subrayó que " a lo largo de este ejercicio, estamos constatando que una gran parte de los gobiernos de las comunidades autónomas -y debo decir que cualquiera que sea su ideología- están enviando a las asambleas regionales y a los parlamentos presupuestos con tasas de crecimiento del gasto público muy por encima del 10,3 por ciento que contempla el Estado, y con frecuencia bastante por encima del 20 por ciento que ya parecería una cifra inalcanzable".

Tras advertir que el objetivo del Gobierno de reducir el déficit público está sensiblemente amenazada por el fuerte incremento del gasto de las administraciones autonómicas, el responsable de Economía recordó que durante el último ejercicio económico tanto las comunidades como los Ayuntamientos y las Diputaciones incrementaron sustancilamente su gasto, pasando del 0,1 por ciento del PIB en 1988 al 0,8 por ciento durante el año pasado. Este incremento contrasta -explicó el ministro- con el esfuerzo de la Administración central, que fue el que permitió reducir el déficit público del 3 por ciento, estimado inicialmente, al 1,7 por ciento del PIB al finalizar 1989.

Aunque se mostró partidario de llegar a un acuerdo con el resto de las Administraciones del Estado locales y autonómicas , Solchaga advirtió que "se están dando los primeros síntomas de falta de coordinación entre el Gobierno y estas entidades públicas en la reconducción del gasto público". A lo largo de su intervención ante el pleno de la Cámara Alta, se refirió a los buenos resultados obtenidos en la lucha contra el gasto público desde la Administración del Estado y explicó que este año, si bien la partida de gasto ha aumentado en un 10,3 por ciento en relación al pasado ejercicio, el crecimiento del gasto público en manos de la Administración central no ha aumentado por encima del 7,9 por ciento.

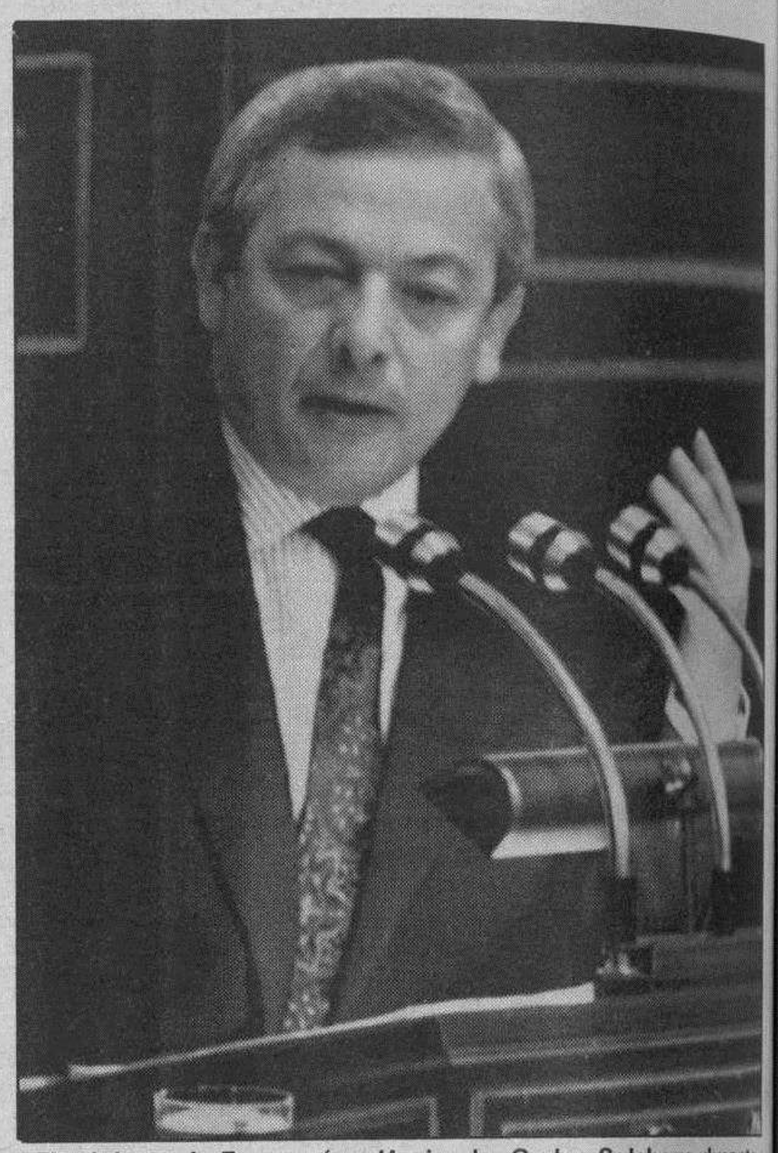

El ministro de Economía y Hacienda, Carlos Solchaga durante su intervención ante el Pleno del Senado. Efe

Mayor compromiso y disciplina

El ministro de Economía advirtió que el "Gobierno está reflexionando seriamente sobre la necesidad de controlar el gasto de las administraciones autonómicas a través de acuedos políticos" y recordó que "ninguna comunidad autónoma es pequeña a efectos de mantener disciplina del gasto y a efectos de luchar contar el déficit público" y que todas Juntas pueden llegar a tener un déficit superior al del Estado central".

A lo largo de la defensa de los Presupuestos, el responsable de Economía se refirió a la evolución de la economía española en estos cinco primeros meses del año y se mostró partidario de continuar con las actuales restricciones monetarias, aunque albergó buenas expectativas "si finalmente se alcanza un compromiso por parte de las fuerzas políticas y sociales para vertebrar un pacto de progreso. En la votación, el Grupo Socialista rechazó el proyecto de Ley de los Presupuestos.

Se calcularán obteniendo la media europea

Los precios de las gasolinas cambiarán cada quince días

Madrid (Efe).- Los precios de las gasolinas cambiarán cada quince días, aproximadamente, según el nuevo sistema aprobado ayer por la Junta Superior de Precios. La Junta aprobó la fórmula según la cual la Delegación de Gobierno en Campsa y la Dirección General de la Energía calcularán el valor de venta al público de las gasolinas.

Dicha fórmula, que será sometida para su aprobación a los Consejos de Ministros de los próximos días 22 ó 29, será la que fije el precio definitivo de las gasolinas que, según fuentes del sector, 'no ofrecerá grandes oscilaciones respecto al actual, excepto para la gasolina sin plomo, que será dos pesetas más barata que la super'.

El sistema consiste básicamente en calcular la media de precios existentes en Belgica, Alemania Federal, Francia, Italia, Holanda y el Reino Unido.

Con ello se trata de situar el precio de las gasolinas en España en linea con los que existen en los paises de la CE de nuestro entorno.

Con el nuevo sistema el impuesto queda consolidado y deja de ser variable, de forma que las subidas o bajadas que sufran los crudos repercutirán en los precios de venta al público, partiendo de unos máximos que quedarán fijados a partir de la formula a aplicar.

Los nuevos precios se fijarán a partir de unos máximos, según afirmó recientemente el ministro de Industria, Claudio Aranzadi, a fin de no perjudicar al usuario y tras un periodo razonable de tiempo serán levantados para ir a la libre competencia de los mismos.

Hasta el momento, la repercusion fiscal en los precios de las gasolinas, en la renta del monopolio, que en 1989 obtuvo una recaudación de 325.000 millones de pesetas, era variable, de forma que si el crudo o el dólar subían la renta del monopolio bajaba para dejar los precios estables.

Según dijo Aranzadi, la liberalización definitiva de las gasolinas debe estar regulada antes de primeros de julio, con lo que es de esperar que los nuevos precios queden fijados cuanto antes por el Consejo de Ministros.

El precio de los productos derivados del petróleo en España mantuvo una evolución ascendente desde 1957 hasta 1985.

En diciembre de este año se produjo el primer descenso en alguno de estos productos, como es el caso de la gasolina, tendencia que continuó hasta junio de 1989 en que sufrieron una subida.

Durante el decenio de los 60, el precio de los carburantes aumentó en una sola ocasión, pero en el siguiente hubo nueve incrementos, empujados por la crisis del petróleo y la fortaleza del dólar: en 1971, 1973, 1974 (dos veces), 1975, 1976, 1977 (dos veces) y 1979. Durante la primera mitad de los 80 siguieron en alza.

En enero de 1985, la gasolina mantiene el precio, pero no ocurre así con el resto de los derivados y en diciembre de 1985 se produjo un cambio en el octanaje de la gasolina, que pasó a ser de 97 y 92 octanos, en lugar de los 98, 95 y 90 hasta entonces existentes. También se efectuó por primera vez, un descenso de seis pesetas en la gasolina, no así en el resto de los productos energéticos, cuyos precios variaron al alza en enero del año siguiente.

Las subidas o bajadas que sufran los crudos repercutirán en los precios de venta al público, partiendo de unos máximos que quedarán fijados a partir de la fórmula a aplicar.

M.C.D. 2018

Prosiguen las declaraciones de detenidos en la operación anti-droga

Madrid (Colpisa, Carlos Navalón).– El titular del Juzgado Central de Instrucción número 5 de la Audiencia Nacional, Baltasar Garzón, podría levantar en las próximas horas la incomunicación de Albino Paz Diz, uno de los dieciocho detenidos el pasado martes en la operación antidroga llevada a cabo en Galicia y Madrid, informó su abogado.

El juez Garzón estudia levantar la incomunicación a otro de los detenidos en la operación anti-droga. F. Archivo

El letrado explicó que había remitido un escrito al juez, en el que le solicitaba lo mismo que le pidió respecto a su otro patrocinado en este asunto, José Manuel Padín, es decir, su personación, así como que le sean remitidos los autos de prisión, incomunicación y secreto del sumario, para poder recurrirlos. Aseguró, asímismo, que desconocía el contenido de las declaraciones judiciales que efectuó ayer Paz Diz ante Baltasar Garzón, así como cuándo declarará José Manuel Padín.

No obstante, García Montes indicó que los familiares de Albino Paz le relataron que éste fue detenido el pasado martes en su domicilio y que posteriormente fue incomunicado en un coche, mientras que se procedía a un registro domiciliario, en el que se llevaron documentación, en la que figuraban las cuentas corrientes de sus dos hijos, con cantidades de treinta mil y quince mil pesetas.

Reunión de abogados

Por otra parte, Marcos García Montes adelantó que mantendrá hoy martes, a la una de la tarde, una reunión con otros abogados de confianza personados en esta causa, concretamente con Gonzalo Rodríguez Mourullo, Manuel Cobo del Rosal y Jaime Sanz de Bremond, letrados respectivamente de Carlos Goyanes, Celso Barreiros y Manuel Charlín.

García Montes explicó que en la reunión se tratará de analizar los motivos por los cuales a algunos de los detenidos se les levantó la incomunicación por parte del juez, mientras que a otros se les mantiene en prisión incomunicada.

En este sentido, hasta las primeras horas de la tarde de hoy el juez no había modificado la situación al respecto, de tal forma que, de los 18 detenidos, ya les fue levantada la incomunicación a Carlos Goyanes, Celso Barreiros, Alvaro Rodríguez Franco, Ramón Javier Lorenzo Viñas y José Lonja Vidal.

Siguen las declaraciones

Mientras tanto, el juez Baltasar Garzón continuó las declaraciones con el detenido José Paz Carballo, que tenía previsto continuar por la tarde. Asímismo, estaba citado a declarar para la tarde el también detenido Marcial Dorado Baúnde, con lo que ya tan sólo faltaría por comparecer ante el juez un total de cinco de los 18 detenidos en la operación antidroga, concretamente Laureano Oubiña Piñeiro, Miguel Rivero González, José Manuel Padín Gestoso, Daniel Carballo Conde y Manuel Charlín Pomares.

En el Parlamento

Proponen que las autoridades monetarias expliquen el blanqueo de dinero

Madrid (Colpisa, Marta Michel).– El Grupo Parlamentario Popular ha propuesto en la comisión mixta Congreso-Senado que estudia el problema de la droga, la comparecencia de las autoridades monetarias para que expliquen el blanqueo del dinero proveniente del narcotráfico. Ante esta comisión podrían desfilar a partir de septiembre, altas personalidades del mundo financiero, tanto del Banco de España como de los privados. El senador popular por Alicante, Miquel Barceló, impulsor de esta iniciativa considera, además, necesario que se investigue otros supuestos destinos del dinero procedente del narcotráfico, como los mercados de oro y metales preciosos, y el de valores.

La Mesa de la comisión mixta se reunió ayer en el Senado bajo la presidencia del senador socialista, también por Alicante, Alberto Pérez Ferré para estudiar el método de trabajo. El próximo lunes, el pleno de la comisión aprobará el calendario de comparecencias para el próximo período de sesiones. Según Pérez Ferré, de septiembre a diciembre, la comisión recabará toda la información que necesite para elaborar posteriormente el informe, que completará el redactado en la anterior legislatura por la Comisión, y que se centró en el problema del consumo y tratamiento de los drogadictos. En esta ocasión se abordará el problema desde el punto de vista de la oferta de la droga, del narcotráfico. Serán llamados a declarar altos cargos de los Ministerios de Justicia, Interior, Economía y Hacienda, del Plan Nacional sobre la droga, etc...

La comisión se pronunciará el lunes sobre la propuesta del PP de pedir la comparecencia de las autoridades monetarias, como el gobernador del Banco de España, y los presidentes u otros responsables, de las entidades bancarias privadas.

En la comisión, formada por 37 diputados y senadores representantes de todos los grupos políticos presentes en el Parlamento, existe consenso total en la moción aprobada por el Congreso, como punto de partida de los trabajos que se iniciarán a partir de ahora.

El senador Miquel Barceló felicitó ayer al juez Baltasar Garzón y a las Fuerzas de Seguridad del Estado por la denominada "Operación Nécora" en la que han caído en manos de la justicia importantes capos del narcotráfico, en Madrid y Galicia.

"Pero hay muchas más nécoras en España, dice Barceló, muchos más puntos de entrada de droga.

Y da la sensación de que ahí no está todo el dinero del blanqueo de dinero, que no todo se ha blanqueado a través de cauces bancarios, sino que puede haber otros, como el comercio de metales preciosos, oro, diamantes, gemas... e incluso en el mercado de valores".

Irregularidades en la actuación de Manglano

Madrid (Colpisa, Carlos Navalón).– La Sala Segunda del Tribunal Supremo recibió ayer un informe remitido al magistrado instructor del "caso Naseiro", Luis Román Puerta, sobre las normas de reparto en los juzgados de Valencia, elaborado por el Decanato. Los abogados defensores de los inculpados en el caso, alegaron irregularidades en tales normas de reparto, que podrían determinar la nulidad de las actuaciones practicadas por el titular del Juzgado de Instrucción número 2 de Valencia, Luis Manglano. Se trata del primer informe de los requeridos por el instructor, a instancias de las partes, y, concretamente, en cuanto a las normas de reparto, de Luis Rodríguez Ramos, abogado de uno de los inculpados, el diputado del PP Angel Sanchís Perales.

El letrado solicitó la nulidad de las actuaciones practicadas entre otras razones, «por haberse quebrantado hasta cuatro veces las normas de reparto de asuntos penales».

En septiembre se tramitará una nueva Ley Electoral

Madrid (Colpisa, Magis Iglesias).– El parlamento tramitará en el próximo mes de septiembre el proyecto de ley de reforma de la Ley Electoral General, que las fuerzas políticas negociarán durante el próximo mes de julio. El Gobierno y los partidos de la oposición consideran imprescindible lograr el consenso para proceder a la necesaria modificación de la actual legislación electoral.

Los portavoces de los grupos parlamentarios han entablado conversaciones a tal fin y la comisión de investigación del Congreso sobre el censo electoral prepara las conclusiones sobre aspectos que tendrán que cambiar.

El establecimiento de límites para fomentar la reducción de los gastos de campaña y la definición de competencias de los órganos jurisdiccionales lectorales son dos aspectos fundamentales de la reforma que todos los grupos políticos aceptan como necesarios. La reducción de gastos forma parte de un principio de acuerdo entre las fuerzas políticas mayoritarias. Tanto el Partido Popular como el PSOE son partidarios de retoques puntuales de la Ley Electoral, mientras que el CDs y, sobre todo, Izquierda Unida, intentan una reforma más profunda sobre el sistema de atribución de escaños que, en principio, parece que no se va a producir.

La comisión parlamentaria de investigación del censo electoral -compromiso adquirido por Felipe González en el debate de su investidura como Presidente del Gobierno- ha constatado la necesidad de dotar de mayores atribuciones a la Junta Electoral Central para que pueda ejercer su prevalencia jerárquica sobre los órganos locales y provinciales. Para ello, será necesario que las Cortes amplíen el capítulo presupuestario adscrito a la JEC para que disponga de mejores medios materiales.

Con modificaciones puntuales de vocabulario en la legislación actual se van a perfilar las definiciones de "votantes" y "electores" para evitar el equívoco actual en su interpretación, que dio lugar a sentencias dispares en las elecciones generales del mes de octubre de 1989.

Se definirán las competencias de la Junta Electoral Central para que actúe como único árbitro en elecciones generales y europeas con el Tribunal Supremo como máxima instancia. En los comicios autonómicos y municipales, serán los Tribunales Superiores de Justicia en cada Comunidad Autónoma los que representen las altas instancias, con la posibilidad de un último recurso de amparo ante el Tribunal Constitucional.

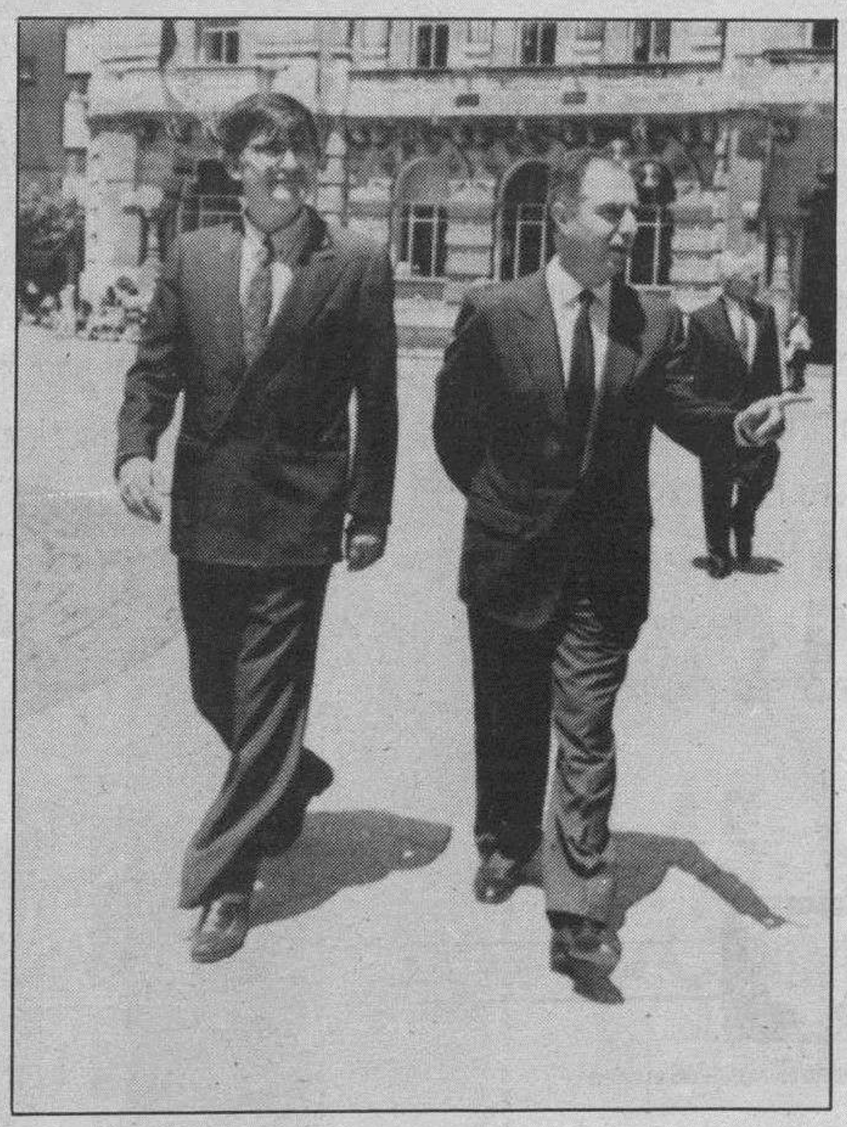

Félix Pons, presidente del Congreso, acompañado de Ernest Lluch, rector de la UIMP tras intervenir en el seminario. Efe

La comisión parlamentaria propondrá también que se incluya en el nuevo proyecto de ley un sistema que permita mejorar la calidad del censo electoral de modo que se pueda requerir de los ayuntamientos mayor rigor en este tipo de información.

Por otra parte, el presidente del Congreso de los Diputados, Félix Pons, se declaró ayer partidario de acortar el tiempo que transcurre desde que se disuelven las Cortes hasta que se constituyen de nuevo, con motivo de la convocatoria de elecciones, dado que, según apuntó, el período actual que suele rondar los tres meses, causa a veces efectos "traumáticos". Pons realizó un recorrido por los trece años de vida del sistema electoral español bajo el presente período democrático, como lección inaugural del seminario que ayer se inició en la UIMP en Santander.

Pons aseguró que durante estos años de historia española, «el sistema electoral ha actuado de forma que los valores de estabilidad y representatividad han sido satisfactoriamente preservados».

M.C.D. 2018

Identifican a Parot como el asesino del GAL Perret

Henry Parot

Madrid (Colpisa, Carlos Navalón).– La viuda y dos hermanos del supuesto miembro del GAL Clement Perret identificaron ayer en la Audiencia Nacional al integrante del "comando itinerante" de ETA el francés Henri Parot como el presunto asesino del primero, en un atentado perpetrado el 8 de agosto de 1985 en un bar de Castellón de la Plana. Henri Parot, que se encuentra encarcelado en España, fue sometido a lo largo de la mañana de ayer a una rueda de reconocimiento en la Auduencia Nacional, como parte de la instrucción de la causa que sigue por este atentado el titular del Juzgado Central de Instrucción número 5 de la Audiencia Nacional, Baltasar Garzón, que ya ha dado por concluído este sumario. En fuentes judiciales aseguraron que los tres testigos reconocieron a Parot, sin ningún género de dudas. De las investigaciones realizadas se desprende que Clement Perret pudo integrar el denominado Batallón Vasco Español para pasar a formar parte posteriormente del GAL. Las mismas investigaciones atribuyen a la organización terrorista ETA el asesinato de Clement, ocurrido en un bar que regentaba el propio Clement Perret en el aeroclub de Castellón de la Plana. Uno de los hermanos de Clement Perret antes referidos se trata de Gilbert Perret, a quien en su día se vinculó también con los GAL.

Las mismas fuentes añadieron que la Audiencia Nacional señalará con probabilidad para el próximo mes de octubre el primer juicio de Henri Parot, en relación con el sumario abierto contra él en el Juzgado Central de Instrucción número 4, a raíz de su detención y que dio lugar a la reapertura de otros múltiples sumarios por atentados atribuidos al "comando itinerante".

El titular del Juzgado Central de Instrucción número 4, Carlos Divar, concluyó ya este sumario, por lo que la Sala de lo Penal de la Audiencia Nacional está pendiente de recibir en los próximos días la calificación del fiscal contra el etarra francés, así como contra los también súbditos galos, detenidos en el país vecino, Jacques Esnal y Philippe Harambourre, además del dirigente etarra Francisco Múgica Garmendía "Artapalo", también procesados en esta causa.

Hoyo número 13 a media tarde. Dos directivos atacan el green con absoluta tranquilidad. Poco importa lo lejos que se encuentren de sus empresas. Ambos están en contacto permanente con sus obligaciones a través de MENSATEL.

MENSATEL es el primer servicio de transmisión de mensajes vía radio de alcance nacional, con cobertura en todas las capitales de provincia y autonómicas, y en los núcleos de población de más de 150.000 habitantes junto con sus entornos y zonas de influencia. Una gran infraestructura que **TS-1, TELEFONICA SERVICIOS**, pone a su disposición con la tecnología más avanzada.

Abonándose al servicio MENSATEL, podrá recibir en un pequeño receptor desde simples avisos acústicos hasta textos escritos de ochenta caracteres. Basta utilizar un teléfono para que el mensaje le llegue a usted con total seguridad.

MENSATEL es la respuesta más eficaz a las necesidades de comunicación actuales. MENSATEL permite ahorrar tiempo y dinero. Es rápido y eficaz, y le proporciona una completa libertad de movimientos. Si quiere saberlo todo sobre MENSATEL, infórmese llamando gratuitamente al teléfono **900 100 525** o a la red de distribuidores MENSATEL que figuran al pie de esta página.

LA BANDA

COBERTURA NACIONAL

"Actualmente en servicio en más de 35 provincias"

Aviso.

Numérico.

Alfanumérico.

ST HILO. Tel.: 900 156 789 • **INDELEC**. Tel.: 900 100 336 • **ACSSA**. Tel.: 900 100 818 • **TELYCO**. Tel.: 900 124 124 • **TELYCAL**. Tel.: (947) 26 93 14

La ACT pide datos sobre los 261 agentes denunciados

Madrid (Efe).– La Asociación contra la Tortura ha pedido al ministro del Interior, José Luis Corcuera, explicaciones sobre la situación en la que se encuentran 261 policías nacionales, guardias civiles y policías municipales denunciados por supuestos malos tratos y torturas desde 1975.

El presidente de la asociación, el abogado Fernando Salas, explicó ayer que el objetivo de esta iniciativa es 'conocer las actuaciones que ese Ministerio ha practicado con aquellos de sus funcionarios que han sido denunciados por torturas', para 'contribuir a que estas prácticas desaparezcan'.

En la carta enviada por la Asociación contra la Tortura al ministro Corcuera, así como en otras dos misivas dirigidas a los directores generales de la Policía y la Guardia Civil, Salas subraya que para consolidar la democracia en España es fundamental 'el constatar la aplicación de los medios de que disponen los diferentes órganos de la Adminsitración para erradicar la tortura'.

El presidente de la Asociación Contra la Tortura aseguró en rueda de prensa que todavía 'muchos ciudadanos tienen miedo a denunciar las torturas de las que son objeto por parte de los miembros de los Cuerpos de Seguridad del Estado por miedo a las represalias y por su desconfianza en la Justicia'.

Fernando Salas denunció asimismo las dificultades con las que se enfrenta esta organización para recabar datos sobre la situación de los policías y guardias civiles denunciados por torturas, y agregó que 'difícilmente podremos luchar contra estas prácticas si los que se vieron involucrados en ellas no son apartados de sus respectivos cuerpos'.

Las listas presentadas por la Asociación contra la Tortura al ministro del Interior y los máximos responsables de la Policía y Guardia Civil incluyen un total de 261 nombres de agentes denunciados ante diversos juzgados y tribunales del país por supuestos malos tratos y torturas.

Más de la mitad de estos funcionarios, 140, son miembros del Cuerpo Nacional de Policía, mientras que 79 pertenecen a la Guardia Civil y 42 a la Policía Municipal.

M.C.D. 2018

Explosiona una bomba bajo el automóvil de un policía nacional sin causar víctimas

Bilbao (Colpisa, Arantxa Alegría).- Dos kilos de un explosivo sin determinar contenía la bomba que ayer hizo explosión bajo el vehículo de un policía nacional en Basauri (Vizcaya), que no ocasionó víctimas, aunque sí daños materiales en el automóvil afectado, y en otros 21 coches aparcados en las inmediaciones.

La flecha señala el lugar donde se encontraba aparcado el vehículo. Efe

El agente propietario del vehículo, un Renault 5 de color negro, aparcado en la confluencia de las calles Gaztela y Aragón, en la localidad vizcaína de Basauri, no hizo uso del mismo porque el artefacto colocado en los bajos del asiento del copiloto, estalló al desprenderse y caer al suelo minutos antes de las seis de la mañana, cuando ninguna persona se encontraba en las proximidades.

El Gobierno Civil de Vizcaya no ha podido precisar el tipo de explosivo utilizado en este atentado, atribuído a ETA, ya que prácticamente no han quedado restos de ningún tipo tras la fortísima explosión que causó, además, rotura de cristales en numerosos inmuebles cercanos al lugar. La virulencia de la explosión dificulta la precisión del sistema de ignición utilizado, aunque pudiera tratarse del tipo conocido por "péndulo", que provoca el estallido de la bomba cuando se pone en marcha el automóvil.

Tras producirse este último atentado terrorista en el vehículo de un miembro del Cuerpo Nacional de Policía destinado en Bilbao, cuya identidad se ha omitido por motivos de seguridad, el Sindicato Profesional de la Policía Uniformada (SPPU), ha pedido al ministro del Interior, José Luis Corcuera, que emplee más medios en la lucha anti-terrorista y más medios de autoprotección para los policías destinados en las zonas conflictivas del País Vasco y Navarra, así como menos medios y personal en la represión y persecución de los sindicalistas del colectivo de la Guardia Civil.

El alcalde de Basauri, el socialista Carlos Berrocal, ha hecho un llamamiento a los vecinos para que se rebelen contra las actitudes terroristas "que no hacen más que perjudicar la convivencia pacífica de los ciudadanos". Mostró su preocupación porque a 40 metros del lugar de la explosión encontraba una guardería.

La provincia de Cádiz tendrá en 1992 la plataforma eólica más grande de Europa

Madrid (Colpisa).- El Ministerio de Industria y Energía está promoviendo la instalación de la mayor plataforma eólica de toda Europa, en la provincia de Cádiz, con una potencia global de 30 megavatios y un presupuesto cercano a los 5.000 millones de pesetas.

Con la aprobación e inicio del proyecto PESUR, el Plan de Energías Renovables (PER-89) consigue instalar una potencia de 20 MW, con una energía producida de 60.000 KWh/año (equivalente al consumo de energía que realizan 10.000 familias), lo que supone un nivel de cumplimiento del 32 por ciento sobre lo inicialmente previsto dentro el PER-89 y un ahorro de energía primaria de 13.400 Tep/año (toneladas equivalentes de petróleo).

En nuestro país, se han realizado diferentes estudios sobre potencial eólico, los cuales han demostrado que la zona de Tarifa junto a la de Galicia (Estava de Bares y Finisterre) y Canarias cuenta con un potencial eólico muy elevado. De las mediciones en la zona de Tarifa se puede considerar un potencial energético superior a los 400 W/m2 de media anual, con promedios de velocidad de viento del orden de los 30 Km/h, cifras que sitúan dichas áreas entre las primeras respecto a otras zonas europeas (Holanda, Dinamarca) y americanas (California).

De acuerdo con las previsiones del Ministerio de Industria y Energía, la filosofía básica de la plataforma consistirá en desarrollar aerogeneradores con tecnología nacional (máquinas de 100 KW), efectuando una transferencia tecnológica a empresas nacionales. En realidad se trata de demostrar la compatibilidad entre máquinas en fase de demostración (desarrollos nacionales), con máquinas experimentadas, que tienen una dilatada experiencia de funcionamiento en parques eólicos. Este parque eólico, estará constituído con máquinas con tecnología probada de la empresa americana U.S. Wind Power y que efectuarán una transferencia de tecnología a la empresa AWP del Grupo ABENGOA, y de máquinas con tecnología nacional en fase de demostración de la empresa Made del Grupo Endesa. El parque tendrá una potencia de 20 MW, con una inversión total de 3.343 millones de pesetas y se instalarán 150 máquinas de 100 KW cada una y 34 máquinas de 150 KW.

La ejecución de dicho proyecto se puede dividir en dos fases; el Ministerio de Industria y Energía ha decidido apoyar con una subvención de 300 millones de pesetas la primera fase.

ERTOIL

DA MUCHO JUEGO

ERTOIL le propone un juego con todas las de ganar.
Es muy sencillo: al comprar o cambiar aceite lubricante ERTOIL comience el juego buscando las Furgonetas ERTOIL en los puntos de venta ERTOIL de su provincia... y siga jugando.
Gire una ruleta y obtendrá:

¡UN REGALO SEGURO DE ERTOIL!

Y, si tiene suerte en el juego puede ganar:

¡UN FÁNTASTICO VIAJE PARA 2 PERSONAS A LAS VEGAS, LA CAPITAL DEL JUEGO!

- Promoción sólo válida en la provincia de compro o cambio.
- Período promocional: 1 al 30 de Junio de 1990.
- Sorteo ante notario: 20 de Julio de 1990.

ERTOIL Lubricantes

M.C.D. 2018

Más de mil solicitudes

89 mujeres aspirarán en julio a ingresar en el Ejército

Madrid (Efe).– Un total de 89 mujeres aspiran este año a ingresar en los Cuerpos Generales de los tres Ejércitos, cuyas pruebas de acceso comenzarán el próximo día 7 en el Grupo de Automóviles del Cuartel General del Aire en Getafe (Madrid). La convocatoria del año pasado admitió por primera vez el ingreso de la mujer en los Cuerpos Generales aunque en aquella ocasión no aprobó ninguna de las 36 que se presentaron a las pruebas de acceso.

El Ministerio de Defensa ha recibido un total de 1.804 solicitudes para las pruebas de ingreso a la Escala Superior (Cuerpos Generales de los tres Ejércitos, Infantería de Marina y Guardia Civil) y de la Escala Media (Cuerpo General de la Armada e Infantería de Marina).

Actualmente más de 50 mujeres ejercen como oficiales y suboficiales de los Ejércitos al acceder a los cuerpos comunes y específicos, vía que se abrió en 1988. En esta ocasión, aproximadamente otras 80 mujeres accederán a los exámenes que comienzan el día dos de julio y hasta el momento el Cuerpo de Sanidad ha sido el más solicitado por las mujeres.

El resto de solicitudes se reparten entre los cuerpos Jurídico, Intervención, Farmacia, Veterinaria, Sanidad de la Escala Media y Música de la Escala Básica.

El Supremo admite el recurso sobre el pago de las cuatro horas para votar

Madrid (Colpisa, Carlos Navalón).– El Ministerio Fiscal informó ayer a la Sala Especial del Tribunal Supremo que estima procedente la suspensión de la sentencia dictada por la Sala Tercera de este Tribunal, que anuló la obligación de los empresarios a conceder y retribuir cuatro horas a sus empleados para votar.

El fiscal pide la suspensión de la sentencia mientras que el ponente de la Sala mencionada resuelve el recurso extraordinario de revisión interpuesto contra la misma por el Abogado del Estado, en representación del Gobierno.

La Sala Especial del Tribunal Supremo admitió a trámite el recurso interpuesto por el Gobierno contra la sentencia, tras lo cual se dio traslado del mismo al Ministerio Fiscal, que emitió su informe en el sentido antes mencionado. La Sala nombró como ponente para este asunto al magistrado Antonio Agúndez Fernández, quien tiene en sus manos la decisión de estimar o no la solicitud de del fiscal.

El siguiente paso procesal será que la Sección Séptima de la Sala Tercera del Tribunal Supremo, que dictó la sentencia, emplace a la única parte personada en esta causa, la Federación de Empresarios del Metal de Zaragoza, para que en cuarenta días se persone formalmente.

La sentencia recurrida estimó un recurso contencioso-administrativo interpuesto por la Federación de Empresarios del Metal de Zaragoza, contra los dos primeros artículos del Real Decreto que dictó las normas para facilitar el ejercicio del derecho al voto de los trabajadores en el referéndum de la OTAN, de 12 de marzo de 1986. Tanto el Fiscal General del Estado como el Defensor del Pueblo estaban dispuestos a interponer un recurso de amparo ante el Tribunal Constitucional contra la sentencia en cuestión, si bien tal circunstancia no se produjo finalmente, dado que el recurso del Gobierno obliga a que se extinga la vía jurisdiccional del Supremo antes de acudir al Alto Tribunal. No obstante, el Fiscal General, Leopoldo Torres, ya adelantó que recurrirá en amparo en caso de que la setencia sea confirmada, mientras que el Defensor del Pueblo no descartó que haga lo mismo ante tal circunstancia.

Bilbao 19/22 Junio 1990
de 10 a 19,30 horas

4.º Salón de la medicina y sistemas hospitalarios

HOSPITAL 90

La Feria del Profesional de la Sanidad

Cada día que pasa el progreso y desarrollo tecnológico en el sector de la Sanidad es más acelerado. Por eso los profesionales de la Medicina Hospitalaria que no quieran perder el ritmo de estos avances deben acudir a Hospital '90.

JORNADAS TECNICAS

Organizadas por el Servicio vasco de salud-Osakidetza, con la siguiente temática:

- El Servicio de Restauración y Alimentación en Centros Sanitarios.
- La Atención al Usuario desde una Concepción Hostelera.
- Citación Centralizada para Consultas Externas y Pruebas Diagnósticas en Hospitales.

Coincidiendo con Hospital '90 se celebra en el Salón de Actos de la Feria el

SIMPOSIO INTERNACIONAL DE RESONANCIA MAGNETICA Y RADIOLOGIA DIGITAL

organizado por la Asociación de Radiólogos de Euskadi.

Organizado por:

FERIA INTERNACIONAL DE BILBAO
BILBOKO NAZIOARTEKO ERAKUSTAZOKA

Aptdo. 468 - 48080 BILBAO (España) - Tel. (94) 441 54 00 - 441 67 00 - 441 75 00 - Telex 32617 FIMB-E - Fax (94) 442 42 22

Con el apoyo de:

Servicio vasco de salud · Osakidetza

El presidente del Banco Español de Crédito, Mario Conde, saluda a la Reina a su llegada al Palacio de la Zarzuela. Efe

La Reina presidió el Consejo de Apoyo a los Refugiados

Madrid (Efe).– El Consejo de Apoyo a los Refugiados aprobó en su reunión de ayer, presidida por la Reina Sofía, financiar cuatro proyectos de cooperación en México, Costa Rica, Pakistán y Malawi, con un presupuesto aproximado de 420 millones de pesetas.

Estas acciones, diseñadas por el Alto Comisionado de las Naciones Unidas para los refugiados, serán financiadas también con las donaciones de otros países, además de España.

Doña Sofía dijo en la reunión que el nuevo clima de entendimiento en la comunidad internacional representa un afianzamiento en la solidaridad Norte-Sur y un sistema esperanzador para los refugiados.

La Reina recordó la labor de la oficina del Alto Comisionado en la independencia de Namibia y en la repatriación de cinco millones de afganos, pero matizó que aún hay problemas como el de los 300.000 refugiados indochinos en el Sureste asiático y que España debe contribuir con la mayor dedicación a buscar soluciones duraderas.

En la misma reunión, celebrada en el Palacio de la Zarzuela, se aprobó poner en marcha una exposición itinerante por diversos países europeos de obras de arte autóctonas de las regiones dónde actúa el Consejo, como Centroamérica, Africa, Medio Oriente y Sureste Asiático, para recaudar fondos con destino a nuevos proyectos de cooperación.

La exposición se realizará en colaboración con Mundo en Armonía, organización humanitaria que preside la princesa Irene de Grecia, y la Fundación Byblos, con sede en Barcelona.

El director de la oficina para la capitalidad cultural de Madrid en 1992, Pablo López, asesorará en los aspectos artísticos.

Durante la sesión se analizaron las realizaciones del Consejo durante el pasado año con refugiados de origen guatemalteco en México y Costa Rica y de origen afgano en Pakistán, cuya financiación fue de 43 millones de pesetas.

M.C.D. 2018

Cajeros Automáticos Siempre a su servicio
CIRCULO

Diario de Burgos

ESPECIAL ECONOMIA

El futuro comienza hoy
CIRCULO

Coordina: Roberto Granja N.º 323 Martes, 19 de Junio de 1990

Telefónica, un inversor en apuros

Javier Navas. Colpisa

MAS de 220.500 millones de pesetas ha invertido la compañía Telefónica a lo largo de los cinco primeros meses del año en curso. Es probable que a la mayoría de los españoles esta cifra le diga más bien poco, sobre todo si tienen una línea solicitada desde hace un buen número de meses y que aún no funciona o encuentran serias deficiencias en el funcionamiento de su teléfono desde hace meses.

Las quejas contra el funcionamiento de la compañía Telefónica a todos los niveles, tanto en la presteza para instalar un teléfono como a la hora de solicitar un traslado o en lo que respecta al correcto funcionamiento de las líneas, se han prodigado en los últimos años. Algunas zonas del país presentan índices de insuficiencia del servicio telefónico altamente preocupantes.

En particular, algunas zonas turísticas de la costa mediterránea estaban consideradas el pasado verano como puntos negros en el servicio telefónico, provocando duras quejas de los turistas que pasan una temporada en tales zonas de la geografía española y que no pueden ponerse en contacto con sus países de origen, a pesar de la urgencia con la que a veces han necesitado de la comunicación por teléfono, lo que les ha obligado a trasladarse a otras provincias próximas para poder efectuar una simple llamada telefónica.

De momento, Telefónica solamente puede exhibir, para contrarrestar estas críticas generalizadas, el titánico esfuerzo material y financiero en el que se encuentra embarcada. Pero muchos analistas y expertos se preguntan si este esfuerzo va a llegar a tiempo para atender a la desbordante e insatisfecha demanda de servicio telefónico que tiene el país y si los medios financieros que está desplegando la compañía no van a poner en marcha un profundo deterioro de sus balances y a incrementar de forma peligrosa su endeudamiento en el futuro.

Con más de medio millón de líneas instaladas en estos cinco primeros meses y una ligera disminución del número de abonados pendientes de poder usar su teléfono, la febril actividad de la más denostada empresa española de estos últimos dos años es perceptible a lo largo de miles de kilómetros por toda la geografía urbana y rural del país, en la que sus instaladores, propios o subcontratados, ponen a punto nuevas líneas telefónicas y nuevos enlaces para atender a la desbordante demanda.

Una reacción tardía

La reacción de Telefónica ha sido tardía. Con más de 583.000 millones de pesetas invertidos en instalaciones telefónicas de nuevo cuño a lo largo del pasado año, la empresa del servicio telefónico se encuentra apenas en el inicio de la etapa más importante de su historia en lo que a crecimiento de sus inversiones se refiere. La cifra de inversión realizada a lo largo del pasado año es casi similar a la de las inversiones realizadas en el trienio comprendido entre 1985 y 1987, ambos inclusive.

De la insuficiencia de aquellas cifras arranca el impresionante déficit de equipamiento telefónico del país, aunque algunos expertos ajenos a la empresa señalan que este retraso puede tener un efecto positivo en las inversiones de la empresa. A juicio de algunos expertos del sector suministrador de equipos de conmutación a Telefónica señalan, en efecto, que las importantes innovaciones técnicas que se han producido en los últimos tres años van a facilitar un abaratamiento de las inversiones de la empresa y una mayor rapidez a la hora de poner en servicio un mayor número de líneas. La petición masiva de líneas y de medios de conmutación, centrales telefónicas y todos los medios técnicos que está movilizando la Telefónica están incluso creando auténticos cuellos de botella entre sus proveedores, algunos de los cuales no dan abasto ante las espectaculares cifras de pedidos que llegan desde la compañía para este año y los dos próximos.

Con todo, las aparentes ventajas de este retraso dejan sin explicar uno de los más delicados problemas, si no el que más, a los que ha debido enfrentarse Telefónica en los últimos años, como es el de las enormes deficiencias del servicio y la falta de respuesta de la compañía a las demandas de los usuarios del teléfono.

Nadie sabe a estas alturas diagnosticar el esfuerzo pendiente para los próximos años en materia de inversiones, aunque algunas estimaciones apuntan a cifras del orden de los 500.000 millones de pesetas cuando menos en los tres años siguientes a 1989, es decir, hasta finales del año 1992, fecha en la que España se incorporará al Mercado Unico Europeo con todas las consecuencias y en la que la calidad del servicio telefónico del país será una pieza clave para garantizar nuestra capacidad competitiva. Incluso con inversiones de este calibre, algunos expertos de la propia compañía aseguran que el retraso acumulado será muy difícil de absorber, sobre todo porque las nuevas necesidades de servicio telefónico en estos años siguen y seguirán creciendo a ritmos acelerados.

El primer inversor del país

Los 583.000 millones de pesetas del pasado año representan por sí sólos más del 5 por ciento de la inversión total realizada en la economía española a lo largo de 1989, un porcentaje que prácticamente duplica el de la mayor parte de los años anteriores y el que venía siendo normal en la trayectoria histórica de esta empresa. Un porcentaje, además, que tiene el doble valor de haberse alcanzado en un año en el que nuevamente la inversión en el conjunto de la economía española ha experimentado un crecimiento espectacular.

De cualquier forma, la Telefónica se ha convertido, de largo, en el primer inversor español con gran diferencia sobre el resto de las empresas, desplazando incluso al conjunto del sector eléctrico de una plaza que este sector había mantenido a lo largo de los últimos años de forma indiscutible. Las inversiones de Telefónica rebasan incluso a las realizadas por el sector público en carreteras, una comparación bastante lógica en un país desarrollado pero que en el caso español tiene otro alcance ya que el retraso en la red de comunicaciones por carretera exigía también un esfuerzo sumamente cuantioso, del que también el país se encuentra a mitad de camino.

Un año antes, en 1988, las inversiones realizadas por Telefónica habían alcanzado, solamente en lo que respecta a instalaciones nuevas, los 357.800 millones de pesetas y en 1987 apenas 260.000 millones de pesetas. En dos años, las inversiones anuales realizadas por la compañía se han duplicado con creces. En los primeros cinco meses del año en curso, Telefónica ha vuelto a incrementar su flujo de inversiones, en esta ocasión a un ritmo del 42 por ciento respecto al mismo período del pasado año. El esfuerzo, por lo tanto, está siendo considerable y de proporciones históricas, aunque en algunas áreas de la propia empresa se empieza a temer por la calidad de estas inversiones.

Más de 583.000 millones de pesetas fueron invertidos en 1989 y esta cifra podría aumentar este año en un 40 por ciento. Pero todo ello parece insuficiente.

Riegos tras el crecimiento

"Nunca en la historia de Telefónica habíamos realizado un porcentaje tan elevado de instalaciones por el método de la subcontratación", afirmaba recientemente un directivo de la compañía. Este porcentaje, que ya resulta ampliamente mayoritario, incluso realizado en parte a través de alguna sociedad filial de la propia Telefónica, puede amenazar la calidad de las instalaciones que se están realizando en la actualidad, ya que la Telefónica se encuentra incluso desbordada a la hora de supervisar e inspeccionar todas las obras que encomienda a sus contratistas.

"Lo peor —afirma el directivo de la Telefónica— es que no podemos controlar una buena parte de las obras que realizan nuestros contratistas, quienes muchas veces subcontratan a su vez con otras empresas de instalaciones y hasta lo hacen a un tercer nivel, de forma que aparece el subcontratista del subcontratista del proveedor de Telefónica. Esto nos puede llevar a situaciones un tanto peligrosas de cara a la calidad de las nuevas líneas y a su futuro funcionamiento en condiciones de calidad suficientes".

Pero la acelerada política de inversiones está teniendo también su reflejo, y no favorable, en la estructura del balance de la Telefónica, cuyos índices de autofinanciación han caído de forma que algunos califican como alarmante. La autofinanciación de la empresa (es decir, la parte de las inversiones que Telefónica cubre con sus propios recursos) ha pasado de porcentajes superiores al 70 por ciento en los años anteriores al 61 por ciento en 1988 y al 42 por ciento el año pasado.

La diferencia debe cubrirse mediante aumentos del endeudamiento, que en 1989 han sido muy importantes. Las deudas a largo plazo se han duiplicado prácticamente y el endeudamiento a corto ha aumentado de forma considerable. Telefónica necesita más capital y, según algunos, no tardará en pedirlo a sus accionistas. La compañía se encuentra, por ello, en uno de los peores momentos de su historia, aunque sea también uno de los más prometedores.

CAJA DE AHORROS MUNICIPAL DE BURGOS

TARJETA CAJABURGOS 6000

Una forma muy cómoda de comprar sin llevar dinero encima. Solicítela.

M.C.D. 2018

Corea del Sur, bajo el síndrome de la ansiedad político-económica

Diego Weber. Colpisa

EL modelo de crecimiento económico fulgurante en el Sureste asiático ha topado con el primer obstáculo notable, después de irle sobre ruedas a la zona geográfica su desarrollo de los últimos años. Corea del Sur, uno de los cuatro países asiáticos ejemplar en el aprovechamiento por los menos avanzados de la economía libre de mercado, vive una crisis de ansiedad de naturaleza económica y hay quien piensa que quizá posiblemente contagiosa para algunos vecinos.

La inestabilidad política coreana, no es otra cosa que el desajuste económico consecuente de un desarrollo demasiado rápido.

La inestabilidad política coreana no es otra cosa que el desajuste económico consecuente a haber ido a toda velocidad por el camino del desarrollo. La cuestión de fondo en el país, como problemente también se presente en otros de los contornos, es el reparto demasiado arbitrario de la Renta Nacional, cuando la riqueza parece estar a la vista de todos, y la generación creciente de significativas diferencias entre las clases sociales.

La llegada hace dos años de la democracia trajo consigo la libertad política, pero también la económica que grupos cerrados de poder explotaron al máximo y, prácticamente, a su antojo con la permisividad de los poderes públicos. Pero a este hecho esencial se le unen otros circunstanciales venidos del exterior, formando así una pegajosa tela de araña carcelera de la viveza económica coreana.

Crecimiento de dos a una cifra

El país, aparte de los desequilibrios sociales generados pese ha haberse incrementado los salarios el 60 por ciento por término medio en el último trienio, ha pasado de tener un crecimiento económico anual de dos cifras a otro de una y a sentir, aunque parezca mentira, el posible inicio de una crisis exportadora. Y ello se debe a varios motivos originarios a su vez de esa ansiedad económico-social que se percibe.

En primer término, los sueldos de los trabajadores han subido como la espuma, pero a pesar de ello no les proporcionan niveles de vida desahogados y dificultan, a un tiempo, las ventas de productos al exterior, ya que la esencia competidora coreana ha estribado en lo barato de su mano de obra durante la pasada década. En este orden de cosas, las reivindicaciones salariales no cejan y se perciben más contundentes por parte de la clase media, consumista por excelencia y endeudada ya hasta límites bastante imprudentes.

En segundo término, el consumo interno creciente por demás ha agigantado la espiral precios-salarios, hasta el punto de quedar desequilibradas las exportaciones -la firma japonesa Nomura pronostica ya para Corea del Sur 6.000 millones de dólares de déficit comercial este año-, con ayuda también de las restricciones impuestas en Estados Unidos desde hace un tiempo a los productos procedentes de los "cuatro dragones" -Corea, Singapur, Taiwan e Indonesia-, la menor capacidad compradora del yen y la apreciación del won coreano respecto al dólar, circunstancia esta última promovida en cierto grado desde la Casa Blanca, comentan algunos economistas orientales como parte afectada por la adversidad.

Bache exportador

En los tres años pasados, el crecimiento de las ventas coreanas al exterior fue del 25 por ciento, con sendos 10 por ciento de avance en 1987 y 1988, el 5 por ciento en 1989 y, partir de ahí, sólo el 0,1 por ciento de progresión en el primer trimestre de 1990. Los datos no pueden hablar con mayor claridad y entre todos ellos hay además uno sectorial bastante contundente. Los automóviles coreanos, temidos en muchos mercados por su bajo precio, ya inquietan menos. A Estados Unidos, su punto predilecto de destino, este año llegarán unos 280.000, cuando en 1989 lo hicieron 356.000 y un año antes 576.000. Las medidas proteccionistas americanas pesan, pero el receso exportador a USA no va a ser probablemente compensado, y esto es lo más grave, con la afluencia a otros mercados aternativos.

En cuanto al crecimiento de la inflación y en línea con la indignación popular por el enriquecimiento desmedido de algunos, cabe traer a colación el dato de los alquileres. Las subidas de los arrendamientos inmobiliarios, del 30 por ciento en lo que va de año por atender al dato más reciente, se deben a la concentración de suelo y edificios en manos de unos cincuenta grupos empresariales a lo sumo, hecho apoyado además por el aumento de la demanda inmobiliaria por tendencia natural. En Seul, el sector de la vivienda vive una etapa dorada al aumentar la población a razón de 300.000 personas al año.

A pesar de las negras perspectivas, el año actual, en lo que al crecimiento se refiere, ha entrado con buen pie. La progresión de la economía coreana en el primer trimestre de 1990 es del 10,3 por ciento, según coinciden los distintos analistas nacionales y extranjeros. Pero las divergencias surgen a la hora de interpretar el porqué. La opinión mayoritaria habla de lo circunstancial, de la repercusión de una actividad constructora intensa de momento y del tirón imparable del consumo privado. A diferencia de lo que acontece en otros países, los coreanos no atisban por ahora la denominada "estanflación" -subida de los precios con estancamiento del crecimiento económico-, pues su ritmo consumidor es imparable pese a la subida del coste de la vida. La actual situación de Corea es un aviso para su entorno geográfico y su remedio reside en una distribución más equitativa de la Renta Nacional, al decir de los expertos. La cuestión es saber si existe la voluntad política de conseguirla y es en este punto donde termina la economía pura y comienzan los tiras y aflojas de intereses de muy variadas naturalezas.

La reforma del IRPF introduce, sin creer en ellas, medidas incentivadoras del ahorro familiar

María José Alegre. Colpisa

LA caída de la tasa del ahorro familiar, que si en el año 1982 alcanzaba el 12 por ciento apenas seis años más tarde había descendido al 9,5 por ciento, parece haber decidido a las autoridades económicas a introducir, sin demasiada fe en sus efectos, medidas fiscales incentivadoras del ahorro de las familias en la propuesta de reforma del IRPF contenida en el "libro blanco" que el pasado viernes aprobó el Consejo de Ministros.

Solchaga no ha perdido oportunidad de manifestar su escepticismo sobre las posibilidades de estímulo de estas medidas fiscales. El ejemplo de los Estados Unidos, donde todo un paquete de disposiciones tributarias orientadas con esta finalidad no impidió que la tasa de ahorro de los hogares descendiera en picado durante el mandato Reagan, ha sido reiteradamente mencionado. Para el ministro de Economía y Hacienda, la mejor manera de asegurar un porcentaje de ahorro sobre el PIB en la economía española consiste en garantizar el ahorro público, es decir, controlar el gasto. Así se pone de relieve en los últimos ejercicios, donde se aprecia una ligera recuperación del ahorro público (aumentos del 1,3 en 1987 y del 1,6 por ciento en 1988) que acompaña las tasas mucho más elevadas del ahorro de las empresas (superior al 13 por ciento desde 1985).

Porque el ahorro de las familias desciende --se argumenta-en la medida en que aumenta el desarrollo de los servicios sociales de los países occidentales, las medidas fiscales apenas surten efecto como incentivos. En Suecia la tasa de ahorro familiar es negativa desde 1985 y la curva descendente es la pauta común en otros países como Japón, Francia o el Reino Unido. Los hogares dejan de reservar recursos para imprevistos en función de que los sistemas de prevención se van perfeccionando y extendiendo.

Planes de ahorro

Por estos motivos, el "libro blanco" sobre la reforma fiscal justifica la propuesta de incentivos al ahorro de las economías domésticas no tanto en razones de estímulo como para evitar la deslocalización del ahorro nacional y su salida hacia otros mercados financieros con mayores rentabilidades o posibilidades de evasión, y dentro de un paquete de iniciativas normativas diferenciadas.

De acuerdo con los contenidos del "libro blanco", se establecerá un mínimo exento específico para los rendimientos del capital mobiliario independientemente de su naturaleza, ya sean intereses, dividendos... También se mantendrá el actual esquema de los fondos de pensiones mediante reducción de la base imponible y deducciones en la cuota, que actuarán conjuntamente sobre otras decisiones de ahorro del sujeto pasivo tales como la inversión en vivienda habitual.

Finalmente, se establece la posibilidad de autorizar reglamentariamente un producto o productos financieros específicos, algo así como "planes de ahorro", con las características de mantenimiento a medio plazo (5 a 7 años), indisponibilidad de las sumas aportadas al plan, con establecimiento de gravamen alternativo para caso de incumplimiento, condiciones de aportaciones mínimas anuales, límite máximo global de aportaciones sobre toda la duración del plan, exoneración de tributación sobre los rendimientos obtenidos por las aportaciones al plan de ahorro y limitación de la cuantía anual de las aportaciones al plan o, alternativamente, requerimiento de que las aportaciones provengan del ahorro del ejercicio.

M.C.D. 2018

La llamada concertación de Carlos Romero

Fernando Aldea

EL ministro de Agricultura, Carlos Romero, se apresuró a comunicar días pasados, justamente antes de que se debatiera en el Congreso de los Diputados la moción de reprobación presentada por la oposición, la existencia de las reuniones de lo que él calificaba como la primera fase de la concertación agraria.

Al responsable de Agricultura le faltó tiempo entre los contactos mantenidos con algunas organizaciones de consumidores o las cooperativas para comunicar al país que en el seno de este Ministerio se había iniciado un proceso de concertación. Evidentemente, Carlos Romero, a lo largo de más de una hora, no pudo concretar nada, al margen de remachar una y otra vez que era un departamento con las puertas abiertas, que había entablado un diálogo con los sectores a la vez que advertía que quien no se montase en el carro se quedaría fuera.

Carlos Romero, al hilo de la actualidad y de las críticas a su política agraria o a los resultados de Bruselas hechos por las organizaciones agrarias, señaló la conveniencia de que sector agrario y Administración manejasen las mismas estadísticas (se supone que sin manipular) para analizar la realidad del campo. Parece una propuesta aceptable. Pero, además de ponerse de acuerdo sobre los datos macroeconómicos, parece también indispensable que la Administración y las organizaciones agrarias se pongan de acuerdo sobre lo que es o se debe llamar política de concertación, entre otras cosas, para no engañar al personal de a pie que solamente espera resultados.

Los sindicatos agrarios sin excepción, desde la propuesta unitaria de Coag y Asaja hasta la planteada como alternativa progresista desde la organización ugetista Upa, tienen las cosas muy claras. Concertar se llama y se debe denominar a un proceso de negociaciones con temas sobre la mesa, calendario fijado y conocimiento de la voluntad del gobierno a la hora de adoptar algunos compromisos. Los sindicatos agrarios, también sin excepción, no quieren que se repita la historia de los últimos años ante las promesas y ofertas de concertación lanzadas por Carlos Romero también justamente ante situaciones difíciles electorales, compromisos comunitarios o malestar en el sector. Los sindicatos, sin excepción, no quieren nuevas encerronas, ser utilizados una vez más como instrumento de campaña en la foto y buscan soluciones concretas a problemas existentes en el sector. No va a ser fácil en esta ocasión para Carlos Romero poder decir que ha existido concertación con las organizaciones agrarias si no hay temas y compromisos sobre la mesa.

Concertar en serio

Como punto de partida, resulta pues indispensable definir a lo que se llama concertación. Para Carlos Romero, concertar es lo que ya se ha iniciado respondiendo a su generosa oferta de diálogo con todos los sectores posibles como consumidores, exportadores, comerciantes, distribuidores, amas de casa con la industria agroalimentaria.

Dicen que el subsecretario de Agricultura llamó a un alto responsable de la Federación de Industrias Agroalimentarias para ver si, con esta nueva oferta de concertación, el presidente de esta patronal, Arturo Gil, invitaba a comer al ministro de Agricultura porque estaban deseando llegar a acuerdos sobre el sector ante el reto de 1993. Dicen también que el responsable de la Fiab le respondió que concertar, ver al ministro más a menudo, resolver problemas era lo que habían estado intentando desde 1982 sin ningún resultado, razón por la cual no se entendía que en este momento hubieran entrado tantas prisas para hacerse la foto.

Hace algunos meses, el ministro de Agricultura intentó suscribir algunos compromisos, léase algo así como concertación con alguna organización agraria. Los responsables sindicales dijeron a Carlos Romero y su miniequipo de asesores que de acuerdo, que estaban dispuestos a negociar, pero con una condición: en silencio, sin publicidad ni prensa. Se le dijo a Carlos Romero que lo importante era discutir y buscar soluciones y compromisos y que, cuando se hubieran logrado, se podría citar a la prensa para comunicar el acuerdo.

Eso pareció demasiado duro para Agricultura. Lo suyo, lo de Carlos Romero es hacer esa gran oferta de concertación a todos los colectivos que huelan de algunas manera a campo o a alimentación. Saludarse, declarar las buenas intenciones de ambos conjuntos y salir al paso de las críticas de la oposición sindical o política comunicando que se había entrado en una amplia fase de concertación.

Una salida a los problemas del campo que debe llegar cuanto antes

Los sindicatos UGT y CC.OO. junto con una serie de fuerzas políticas de apoyo, llevaron a cabo un 14 de diciembre con un paro general. A las pocas semanas, gobierno y en concreto los ministerios económicos, entablaban negociaciones con un calendario y temas prefijados que luego se han desarrollado en el tiempo. No habría parecido lógico que Manuel Chaves o Solchaga hubieran tenido sus primeras reuniones de concertación con los hogares de pensionistas o con las amas de casa y consumidores, que al final somos todos y que también son los destinatarios de la crisis.

Copiar a Solchaga

Esto es lo que ha hecho sin embargo Carlos Romero en una nueva operación de distracción de difícil justificación. Parece poco probable que, sea a raíz de una movilización de agricultores y ganaderos, en demanda de sus derechos, cuando el Ministerio de Agricultura se acuerde de citar a las amas de casa, los consumidores, los comerciantes, almacenistas y la agroindustria o las cooperativas. Para citar a tantas personas, el ministro de Agricultura ha tenido todo el tiempo del mundo en los ocho últimos años y no parece lógico que se desaten las ganas concertadoras justamente tras las protestas agrarias. Carlos Romero hace bien en hacer un Ministerio amplio, donde todos tengan su casa y la posibilidad de defender sus intereses llámense consumidores o almacenistas y grandes superficies. Pero, muy mal se puede justificar un proceso de concertación si no se ponen sobre la mesa los problemas que afectan especialmente a los principales y primeros protagonistas no solamente de la protesta agraria sino también de los problemas que afectan a diferentes subsectores.

Mal hace el Ministerio de Agricultura tratando de desviar la atención de la concertación a tantos sectores como si las negociaciones con las organizaciones agrarias fueran unas más dentro de esa gran tómbola de buenas intenciones y compromisos abierta por Carlos Romero el pasado 31 de mayo. En el fondo, la realidad es que se trata de ocultar simplemente una posición de inseguridad, quizá también de impotencia para demostrar de la noche a la mañana que la concertación ha sido siempre algo unido al Ministerio de Agricultura.

Carlos Romero

Ausencias

F.A

Hay ausencias que valen más que mil palabras. Una de estas, de interés y significación para el conjunto del sector agrario, fue la que protagonizó días pasados el ministro de Agricultura, Carlos Romero, al no asistir al pleno del Congreso de los Diputados donde se debatió una moción de reprobación presentada por el Partido Popular y que contó con el apoyo total o parcial del resto de los grupos con excepción del socialista donde el portavoz de Vicente Albero hizo una loa a la política agraria de la Administración e incluso a la figura de Carlos Romero. El actual ministro de Agricultura ha pasado siempre por ser un gran estratega y, en el caso de su actual situación, los últimos tiempos han sido escenario de una serie de actuaciones que lo confirman. Dos días antes de la movilización del dos de junio hace una oferta de concertación y comienza reuniones con quienes ni siquiera la habían solicitado.

Sin embargo, a efectos de la opinión pública, se ve el gesto de Carlos Romero abierto a todos los sectores. Dos días antes de que se votara la moción de reprobación en el Congreso, hace un balance de lo que entiende como primera fase de una concertación inexistente y que más bien podría llamarse diálogo para el desconcierto. La estrategia de ofertas sin base real en momentos de dificultades, el silencio y el ocultamiento en la mayor parte de las ocasiones, han constituido los dos principales instrumentos de la línea seguida por Carlos Romero al frente de Agricultura. La no comparecencia en el Congreso para justificar, o al menos para escuchar lo que piensa el arco parlamentario de su actuación y actitud al frente de este departamento constituyen el mejor reflejo de un ministerio que sustituye con piruetas con los medios de comunicación el auténtico diálogo con los protagonistas de la vida agrícola.

Las cuotas, eje de la futura polémica en el sector remolachero-azucarero

F.A.

A PUNTO de iniciarse la campaña en las provincias del Sur y con el cultivo en desarrollo en el resto de España, las industrias y las organizaciones representativas de este sector mantienen todavía conversaciones para llegar a un acuerdo interprofesional. Realizadas las siembras sin acuerdo en las zonas del Duero y el Ebro, para los agricultores es de indudable interés fijar las condiciones del mercado especialmente en cuanto a precios o cantidades a reportar.

Sin acuerdo para esta campaña en el marco interprofesional, la actualidad en el sector remolachero —azucarero en los últimos tiempos- se ha centrado en la política de cuotas que se aplique en el marco de la Comunidad. Los Estados miembros deben proceder en los próximos meses a la discusión de una nueva reglamentación plurianual sobre las condiciones para este cultivo en la CE y se deberá decidir si se sigue con el sistema actual o si, por el contrario, se introducen algunas modificaciones. Y, esas modificaciones posibles, casi con toda seguridad, se podrían proponer por parte de algunos de los grandes fabricantes comunitarios en relación al funcionamiento de las cuotas remolachero-azucareras.

Actualmente, cada Estado miembro de la Comunidad dispone de una cuota de producción que en el caso de España es de un millón de toneladas de azúcar. Las cantidades que se produzcan por encima de esa cifra cada año se acumulan como excedentes reportados a la campaña siguiente con el techo del 20%. España tiene ayer una cuota por debajo del consumo interior de azúcar, cosa que no sucede en ningún otro país de la CE.

La producción azucarera en España tiene, entre otras posibles dificultades, la existencia de unos rendimientos por Ha inferiores a los que existen en otros Estados miembros. Eso, al final, con un mercado único se traduce en precios finales con posibilidad de ser más bajos y, en definitiva, en competitividad.

De acuerdo con estos planteamientos, los grandes productores de la CE propusieron en su día la posibilidad de establecer un fondo comunitario para la reestructuración de este sector. En plata, se trataba de que los agricultores o las explotaciones con rendimientos más bajos, al no ser competitivos, abandonasen la actividad con una jubilación anticipada y que ese azúcar dejado de producir fuera a manos de las cuotas ubicadas en las zonas más competitivas.

En el marco de la Comunidad, el debate remolachero —azucarero se debe producir en los próximos meses. Sin embargo, para evitar suspicacias, la industria nacional ya ha dejado clara cuál va a ser su postura en ese marco comunitario.

Los fabricantes azucareros españoles tienen las ideas muy claras. Primero, se debe mantener la cuota actual de un millón de toneladas con una asignación a cada Estado miembro. Estas cuotas actualmente son intransferibles. En otras palabras, que si una industria francesa se hace con las acciones de una industria en Valladolid, no tiene la posibilidad de cerrar esa empresa y sumar la cuota azucarera a su industria en los alrededores de París. Los industriales españoles consideran que la remolacha es un importante patrimonio no solamente para las industrias sino también para los agricultores. No se apoya la constitución de un fondo comunitario de reestructuración y, como alternativa se apoyan mayores inversiones para modernizar el sector y hacerle más competitivo.

Los industriales españoles no solamente se oponen a que las cuotas se puedan redistribuir entre los Estados miembros sino que solicitan mayor cuota para España a la vista de que el consumo es superior a la cuota asignada por la Comunidad.

Durante los últimos tiempos, desde algunos sectores o medios, se ha creado un clima de cierta preocupación con las cuotas. No había fundamentos para ello y ayer, las industrias apoyan en su totalidad que las cuotas y los derechos remolacheros sigan como están.

M.C.D. 2018

MERCADO CONTINUO

LUNES, 18 DE JUNIO DE 1.990

M.A. Arasti. INVERBOLSA.

Cotizaciones al Cierre

(Cambios de pesetas)

VALOR	CAMBIO	DIFERENCIA	APERTURA
ACESA	865,00	- 1,00	866,00
AGROMAN	3.990,00Max.	+ 40,00	3.960,00
ALTOS HORNOS	458,00	- 3,00	456,00
AMPER	1.900,00	- 10,00	1.905,00
ARGON	6.100,00	+ 100,00	6.070,00
ASLAND	5.840,00	+ 40,00	5.830,00
AZKOYEN	6.380,00	15 Junio	
AZUCARERA	7.560,00	- 20,00	7.560,00
B.ANDALUCIA	8.260,00	+ 10,00	8.250,00
B.ATLANTICO	3.230,00	=	3.230,00
B.B.V.	3.010,00	- 40,00	3.000,00
B.CENTRAL	4.800,00	=	4.780,00
B.EXTERIOR	3.370,00	+ 5,00	3.340,00
B.FOMENTO	1.895,00	=	1.895,00
B.HERRERO	4.100,00	+ 85,00	4.100,00
B.HISPANO	3.040,00	- 20,00	3.090,00
BANESTO	3.660,00	- 100,00	3.695,00
BANKINTER	8.050,00	- 20,00	8.000,00
B.PASTOR	6.850,00	+ 10,00	6.850,00
B.POPULAR	8.840,00	+ 40,00	8.800,00
B.SANTANDER	4.630,00	- 20,00	4.610,00
B.VALENCIA	1.670,00	- 10,00	1.695,00
CANTABRICO	1.770,00	=	1.760,00
CAMPOFRIO	12.980,00	=	12.980,00
CARBUROS M.	7.370,00	+ 20,00	7.300,00
CATALANA GAS	4.750,00	- 120,00	4.805,00
CEPSA	2.090,00	+ 10,00	2.100,00
COFIR	3.220,00	=	3.215,00
C.F.ALBA	8.000,00	=	8.020,00
C.MAPFRE	8.280,00	- 270,00	8.550,00
DRAGADOS	3.235,00	- 40,00	3.290,00
DURO FELGUERA	1.560,00	=	1.560,00
EBRO	3.540,00	- 60,00	3.500,00
ENCE	3.700,00	+ 10,00	3.690,00
ENDESA	2.340,00	+ 5,00	2.370,00
ENERGIAS A.	1.800,00	- 15,00	1.820,00
ENHER	1.625,00	+ 25,00	1.615,00
ERCROS	1.425,00	+ 40,00	1.395,00
E.REUNIDAS	875,00	+ 3,00	878,00
E.VIESGO	3.060,00	- 40,00	3.060,00
FECSA	620,00 Max.	+ 8,00	620,00
FILO	1.645,00	+ 20,00	1.625,00
GAS Y ELEC.	3.250,00	- 5,00	3.290,00
HIDRUÑA	417,00	+ 15,00	405,00
HIDROLA	518,00	+ 3,00	513,00
HISALBA	5.600,00	- 70,00	5.650,00
HUARTE	2.750,0	- 20,00	2.800,00
I.METROVACESA	5.380,00	=	5.400,00
IBERDUERO	659,00	- 5,00	660,00
I.URBIS	2.300,00	+ 5,00	2.320,00
KOIPE	4.650,00	+ 10,00	4.600,00
MACOSA	807,00	+ 3,00	812,00
NANSA	6.810,00	+ 20,00	6.790,00
NICOLAS CORREA	7.000,00	=	7.100,00
N.MOTOR IBERICA	838,00	- 5,00	840,00
N.MONTAÑA	359,00	+ 3,00	364,00
PAPELERA E.	666,00	- 9,00	675,00
PETROMED	7.600,00	+ 100,00	7.510,00
PROSEGUR	5.030,00	- 30,00	5.060,00
RENTA I.	1.515,00	- 5,00	1.525,00
REPSOL	2.470,00	- 15,00	2.465,00
SARRIO	1.275,00	- 25,00	1.285,00
SEDA BARNA	551,00	15 Junio	
SEVILLANA	599,00	=	595,00
SNIACE	707,00	- 7,00	706,00
TABACALERA	3.920,00	+ 15,00	3.910,00
TELEFONICA	843,00	- 2,00	845,00
TORRAS	1.550,00	14 Junio	
TUBACEX	974,00	- 2,00	976,00
TUDOR	1.555,00	+ 5,00	1.555,00
UNIASA	3.870,00	+ 80,00	3.800,00
UNION FENOSA	533,00	=	534,00
U.FENIX	8.850,00	+ 100,00	8.810,00
URALITA	3.755,00	- 5,00	3.765,00
VALLEHERMOSO	3.345,00	- 15,00	3.330,00
VIDRALA	3.125,00	15 Junio	
VISCOFAN	2.800,00	=	2.800,00
ZARDOYA	11.680,00	- 30,00	11.600,00

BOLSA DE MADRID

INDICE: 283,37 - 0,86

TITULOS	COTIZ.	DIFERENCIA
BANCOS		
C.BALEAR	564,00	- 1,00
B.N.P.	242,00	- 9,00
BARCLAYS	310,00	=
B.GUIPUZCOANO	775,00	=
B.GALICIA	1.127,00	15 Junio
B.CASTILLA	5.735,00	=
B.ZARAGOZANO	625,00	+ 14,00
ELECTRICIDAD		
AGUAS BARNA.	655,00	+ 1,00
GAS MADRID	770,00	14 Junio
QUIMICAS		
ESP. OXIGENO	950,00	4 Junio
FOSFORERA	361,00	- 7,00
NICAS	79,00	=
P. NAVARRA	108,00	- 1,75
UNIPAPEL	1.071,00	- 1,50
COMUNICACION		
EUROPISTAS	116,00	- 1,00
AUMAR	M.C.	
IBERPISTAS	123,50	15 Junio
ALIMENTACION		
EL AGUILA	335,00	=
PASCUAL	228,00	- 1,00
PESCANOVA	390,00	14 Junio
SAN MIGUEL	2.310,00	=
I. AGRICOLAS	1.315,00	+ 10,00
U. CERVECERA	79,87	15 Junio
CONSTRUCCION		
CRISTALERIA	M.C.	
CUBIERTAS	1.725,00	+ 15,00
ENCINAR	630,00	+ 15,00
FOCSA	3.020,00	- 20,00
LEMONA	2.350,00	+ 25,00
A. CATALUÑA	469,00	- 6,00
AFISA	405,00	- 1,00
VALDERRIVAS	5.025,00	- 55,00
VALENCIANA	3.475,00	- 10,00
VARIOS		
FINANZAUTO	715,00	- 5,00
HERCULES	P 1.600,00	=
TRANSFESA	223,00	=
I.MOBILIARIA		
BANSALIBER	1.075,00	=
CARTISA	1.275,00Div.	- 35,00
FINTISA	850,00Div.	- 30,00
GENERAL INV.	M.C.	
INBURESA	69,00	- 1,00
INVATISA	1.320,00Div.	- 45,00
SISTEMAS FIN.	953,00	+ 4,00
UNION EUROPEA	300,00	=
SIDEROMETALURGICAS		
ACENOR	111,00	14 Junio
ACERINOX	960,00	+ 25,00
ASTURIANA Z.	1000,00	- 10,00
CITROEN	1.030,00	- 50,00
C.A.F.	830,00	+ 10,00
FASA	490,00	+ 0,50
PONFERRADA	82,00	=
SANTANA	160,00	+ 1,00
TAFISA	550,00	- 4,00
TYCSA	275,00	12 Junio
U. CERRAJERA	215,00	- 1,00

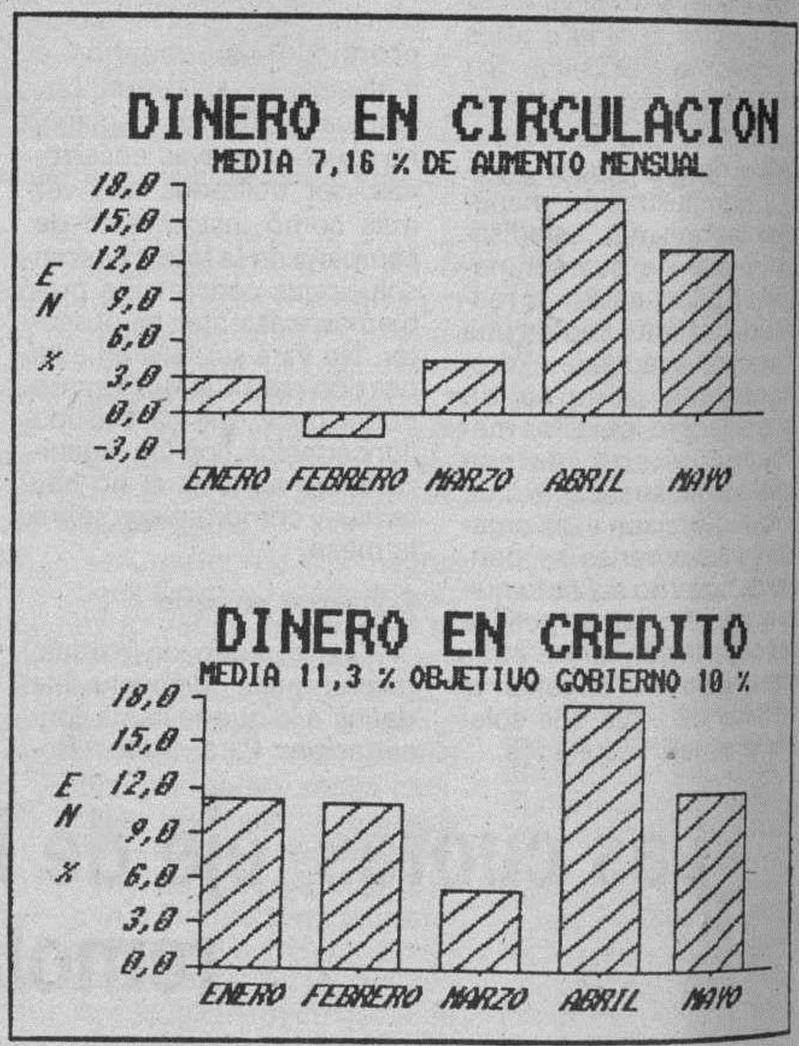

BARCELONA : 314,39 - 0,66 BILBAO :358,41 - 1,16 VALENCIA : 224,97 + 0,14

TITULOS	COTIZ.	DIFERENCIA
BANCA CAT.	515,00	+ 10,00
ATO	P 550,00	- 5,00
DAMM	1.120,00	15 Junio
AGRICOLAS	1.305,00	=
A.CATALUÑA	460,00	12 Junio
ROCALLA	306,00	+ 6,00
SANSON	2.950,00	15 Junio
UNILAND	1.720,00	- 5,00
URBAS	175,25	- 3,75
INDO	660,00	=
JUMBERCA	P 180,00	- 10,00
IMPACSA	85,00	- 3,00
DOMENECH	P 284,00	- 1,00
LISIN	300,00	18 Mayo
TABACOS FIL.	220,00	15 Junio
AGUAS BARNA.	654,00	- 1,00
TIBIDABO	135,00	- 3,00
TIPEL	383,00	- 1,00
SABA	846,00	13 Junio
BANKOA	389,00	- 3,00
B.N.P.	253,00	=
GUIPUZCOANO	785,00	+ 10,00
ZARAGOZANO	650,00	7 Junio
AURORA POLAR	1.250,00	12 Junio
MONTAÑESA	299,00	=
FIGRANVISA	428,50	13 Junio
INTRA	359,00	=
TITULOS BILBAO	90,00	13 Junio
BOD.BILBAINAS	900,00	=
GARAVILLA	460,00	15 Junio
ACENOR	113,00	14 Junio
AFORASA	D 265,00	14 Junio
CERRAJERA	220,00	=
FAES	1.500,00	- 10,00
NICAS	D 79,00	+ 3,00
VALCA	154,00	15 Junio
LEMONA	2.300,00	+ 40,00
REZOLA	700,00	13 Junio
ZARAGOZANO	610,00	15 Junio
AG.VALENCIA	P 740,00	13 Junio
ARACRE	108,00	5 Junio
ASLAND CAT.	383,00	15 Mayo
VALENCIANA C.	3.490,00	30 Mayo
EL TURIA	274,00	- 1,00
PASCUAL	255,00	8 Junio
CLEOP	439,00	11 Junio
BARCELONESA	485,00	+ 5,00
GUZMAN	305,00	15 Junio
H.LEVANTE	D 245,00	5 Junio
APARCAMIENTOS	D 210,00	5 Junio
MAS SEGUROS	125,00	+ 5,00
REUNION SEG.	D 215,00	=
U.IBERICA	120,00	=
I.VALENCIANA	245,00	15 Junio
NOVOPLAYA	650,00	15 Junio
BASEIBAR	D 575,00	1 Junio
INVERMAR	100,00	15 Junio

MERCADO DE DIVISAS

DIVISAS CONVERTIBLES	COMPRA	VENTA
1 DOLAR USA	104,072	104,332
1 ECU	127,215	127,533
1 MARCO ALEMAN	61,669	61,823
1 FRANCO FRANCES	18,330	18,376
1 LIBRA ESTERLINA	177,518	177,962
100 LIRAS ITALIANAS	8,402	8,424
100 FRANCOS BELGAS	299,945	300,695
1 FLORIN HOLANDES	54,769	54,907
1 CORONA DANESA	16,220	16,260
1 LIBRA IRLANDESA	165,393	165,807
100 ESCUDOS PORTUGUESES	70,277	70,553
100 DRACMAS GRIEGOS	63,121	63,279
1 DOLAR CANADIENSE	88,759	88,941
1 FRANCO SUIZO	72,718	72,900
100 YENES JAPONESES	67,656	67,624
1 CORONA SUECA	17,058	17,100
1 CORONA NORUEGA	16,050	16,090
1 MARCO FINLANDES	26,162	26,228

M.C.D. 2018

Borrell destacó en Oviedo la «imperiosa necesidad» de coordinar las políticas presupuestarias

Oviedo (Efe).– El Secretario de Estado de Hacienda, José Borrell, que se reunió en esta ciudad con los consejeros de Economía de las diecisiete Comunidades Autónomas, afirmó hoy en la capital del Principado, que «cada vez es más importante y necesario que haya una mayor coordinación de las diferentes políticas presupuestarias de todas las administraciones públicas».

No obstante, Borrell, que hizo estas manifestaciones durante un receso de la reunión con los consejeros de Economía y Hacienda de las diecisiete comunidades autónomas, explicó que «esto no implica cuestionar la autonomía financiera que cada administración tiene».

«Se trata de poner encima de la mesa los datos que todos tenemos para conocer cuál es el comportamiento del conjunto de las administraciones públicas», añadió Borrell.

El secretario de Estado de Hacienda indicó que «de nada sirve programar solamente lo que hace el Estado central, porque sólo representa las dos terceras partes del conjunto del gasto público, y para hacerlo de una forma racional hay que tener en cuenta a todas las administraciones públicas: comunidades autónomas, ayuntamientos y Seguridad Social».

Sobre el «Libro Blanco» de la reforma fiscal, cuyo borrador se debate hoy en Oviedo, Borrell indicó que «los consejeros de Economía y Hacienda no han tenido todavía mucho tiempo para estudiarlo, pero hemos dado una primera vuelta para conocer la valoración que les merece».

Dicho documento establece mayor corresponsabilidad fiscal en el futuro sistema de financiación autonómica y que el nuevo IRPF permita una participación de las comunidades en dicho impuesto.

Asimismo, fija un recargo autonómico sobre la cuota líquida resultante del impuesto estatal y una tarifa autonómica adicional a la tarifa estatal del Impuesto de la Renta.

José Borrell se reunió en Oviedo con los consejeros de Economía de las 17 CC.AA. Telefoto Efe.

La reunión, a la que también asisten el secretario general de Hacienda, Jaime Gaiteiro Fortes, y el secretario general de Planificación y Presupuestos, Antonio Zabalza Martí, además de representantes de la Federación Española de Municipios y Provincias, está previsto que finalice a última hora de esta tarde.

Directiva económica de la AEB

La orientación restrictiva de la política económica deberá continuar hasta bien entrado 1991, ante la inercia de la actividad económica, según la patronal de la Banca, AEB, en su informe sobre la evolución monetaria correspondiente al primer trimestre.

Por esto conviene, dice la AEB, «perfilar las políticas que van a seguirse en ese año (1991), con el fin de lograr un conjunto de actuaciones armónicas que eviten las medidas que se han adoptado en el pasado».

La patronal de la Banca aconseja acentuar la política restrictiva en relación con el gasto público y que simultáneamente se creen las condiciones favorables para estimular el ahorro y frenar el consumo.

La CEOE se persona hoy ante la OIT en el tema del control sindical

Madrid (Colpisa, por Felipe López).– La batalla planteada en torno al control sindical de las contrataciones temporales se trasladará hoy martes a la 77 reunión de la Conferencia Internacional del Trabajo con sede en Ginebra. Los representantes de los empresarios españoles han planteado una queja ante la OIT por el abandono del tripartismo en esta decisión, pactada entre el Gobierno, UGT y CC.OO., quienes explicarán sus posturas ante la asamblea.

También los sindicatos han anunciado la expresión de sus protestas ante la OIT porque consideran que la reacción de la cúpula de la patronal, CEOE ha sido preocupante.

"Han llegado a amenazar con la desobediencia civil a la ley que, votada en el Parlamento español recogerá el acuerdo", subraya Juan Moreno, secretario de Relaciones Internacionales de CC.OO., que intervendrá mañana en Ginebra.

El secretario general de la CEOE, Juan Jiménez Aguilar, se entrevistó hoy lunes en la capital suiza con el director general de la Organización Internacional del Trabajo, Michael Hansenne, y le transmitió su versión de la polémica con el ruego de que traslade al ministro español de Trabajo, Luis Martínez Noval, la inquietud de los empresarios españoles.

En dicha reunión, la CEOE ha solicitado la mediación del director general de la OIT para que no se consume la ruptura del principio del tripartismo y pueda ser negociado desde su inicio el control de los contratos.

A su vez, el secretario general de la Confederación empresarial, en una carta enviada al director general de la OIT, señala que la CEOE, desde su constitución, viene inspirando su actuación en los principios básicos de la Organización Internacional del Trabajo y, en particular, en los de libertad sindical y tripartismo.

También desde su creación, añade la carta, la CEOE ha apostado decididamente por los valores del diálogo y de la concertación, buscando siempre un modelo de relaciones laborales equilibrado.

Por ello –dice Juan Jiménez Aguilar– "nos ha resultado sorprendente que el Gobierno español haya llegado a un acuerdo, con los sindicatos, UGT y CC.OO., respecto a un proyecto de ley, institucionalizando en nuestro país el control sindical de los contratos, tema este que, sin duda, afecta con especial significación a la empresa, en especial, a la privada.

Este mes quedará aprobado el Reglamento de las Cámaras de Comercio

Valencia (Efe).– El secretario de Estado de Comercio, Apolonio Ruiz Ligero, ha anunciado hoy en Valencia que este mes se aprobará el nuevo reglamento de Cámaras de Comercio, que regula el proceso electoral de estas entidades de estricto régimen corporativo.

El secretario de Estado de Comercio, que ha expresado su interés en que la Ley de Cámaras esté elaborada antes de finales de año, ha dicho que el citado reglamento modificará la ley electoral de las Cámaras de Comercio e introducirá 'mayor transparencia en sus órganos de gobierno'.

El secretario de Estado ha explicado hoy en Valencia el programa 'Acción Institucional 93', que lo ha definido como 'una campaña de información y sensibilización de la opinión pública sobre las consecuencias del Acta Unica Europea y una búsqueda de cooperación de las instituciones en el proceso'.

Los sectores del textil y el calzado tendrán, según el secretario de Estado, 'grandes dificultades, lo que no significa que vayan a desaparecer. Son sectores con rémoras del pasado en los que habrá que adoptar medidas'.

Ruiz Ligero ha señalado que 'no es posible a corto plazo levantar las medidas de política monetaria restrictiva dictadas por el Ministerio de Economía porque no se están consiguiendo los resultados necesarios'.

El representante de la Administración central ha expresado la voluntad del Gobierno de 'poner en marcha estímulos de penetración en el exterior, vía calidad y no vía precios, para alcanzar la competitividad'.

El secretario de Estado considera que los ceses producidos en el Instituto de Comercio Exterior (ICEX) 'no suponen un cambio en la política de este organismo, que a partir de 1993 debe transformarse en un ente público prestador de servicios y dejar de ser un organismo que incentiva a través de subvenciones la penetración en el exterior'.

Apolonio Ruiz Ligero ha dicho que el impacto del déficit comercial sobre la balanza de pagos 'no se incrementará más si se mantiene la convergencia entre los incrementos de importaciones y los crecimientos de las exportaciones registrados en los cuatro primeros meses del año. Dejar de empeorar significa mejorar en términos relativos'.

El déficit de caja del Estado disminuyó en 1990 un 4,2 %

Madrid (Efe).– El déficit de caja no financiero del Estado ascendió durante el pasado mes de mayo a 377.300 millones de pesetas, informó hoy el Ministerio de Economía y Hacienda. El déficit acumulado en los cinco primeros meses del año asciende a 599.200 millones de pesetas, un 4,2 % inferior al registrado en los cinco primeros meses del año pasado

El déficit en los cinco meses es consecuencia de unos ingresos no financieros de 3,671 billones de pesetas, un 12 por ciento más que en el año anterior, y unos gastos de 4,270 billones de pesetas, un 9,4 por ciento más que en el mismo período de 1990.

En el mes de mayo, los ingresos no financieros fueron de 519.600 millones, un 11,6 por ciento más que el año anterior, que estuvieron muy influidos por el comportamiento de los impuestos sobre la Renta de las Personas Físicas y Sociedades que se incrementaron en un 24,2 por ciento y en un 98,8 por ciento, respectivamente.

El incremento de los ingresos por IRPF se debe a unos crecimientos del 25,1 por ciento en los ingresos por rentenciones sobre los rendimientos del trabajo y del 146 por ciento en las retenciones de capital mobiliario.

En los cinco meses, los ingresos acumulados por impuestos directos ascendieron a 1,582 billones, un 12,6 por ciento más que el año anterior. La recaudación por el IRPF supuso un crecimiento del 0,9 por ciento respecto al año anterior.

No obstante, señala el Ministerio de Economía, las devoluciones realizadas hasta el mes de mayo, por un importe de 331.700 millones frente a los 16.300 millones de 1989, hace que el crecimiento en términos homogéneos del impuesto de 10,9 por ciento al 26,2 por ciento.

Los impuestos indirectos han supuesto una recaudación de 1,692 billones, con un crecimiento del 9,8 por ciento.

Los pagos no financieros del Estado en Mayo fueron de 896.900 millones.

De los 4,270 billones de pesetas de pagos no financieros en los cinco primeros meses, 809.700 correspondieron a gastos de personal que crecieron un 12,1 por ciento más que en 1989 al incluir una paga de carácter único destinada a compensar la pérdida de poder adquisitivo del personal al servicio de la Administración Pública, cuyo importe se ha estimado en 35.000 millones de pesetas.

Los pagos por intereses fueron de 691.200 millones, que supone un crecimiento del 52,6 por ciento.

En general, los pagos acumulados por operaciones corrientes se incrementaron un 14,7 por ciento y los pagos por operaciones de capital disminuyeron un 17,3 por ciento.

Las transferencias corrientes en el mes de mayo crecieron un 55,9 por ciento respecto al mismo mes del año anterior, con unos pagos acumulados de 2,083 billones.

En este capítulo, destacó el importe de la transferencia a la Seguridad Social para asistencia sanitaria por importe de 495.400 millones y las transferencias a Comunidades Autónomas y Corporaciones Locales por participación en los ingresos del Estado, que fueron de 340.100 y 319.800 millones de pesetas.

Con sólo 10.000 Ptas., consiga el mismo interés que los que invierten miles de millones

Bonos del Estado y Obligaciones del Estado

Para más información. Teléfono: 900-10 50 50.

TESORO PUBLICO

M.C.D. 2018

Argelia: el FLN y el Gobierno viven horas difíciles tras las elecciones

Argel (Efe).- El Gobierno argelino y el Frente de Liberación Nacional (FLN) viven horas difíciles desde que el partido en el poder perdió la mayoría electoral en las recientes elecciones pluripartidistas, en beneficio de los integristas.

Fuentes del partido confirmaron ayer que en los últimos dias se han producido una serie de conciliábulos entre sus dirigentes, con el fin de elaborar una estrategia para hacer frente a los islamistas y preparar los próximos comicios legislativos, en el caso en que el presidente Chadli Benyedid decidiera disolver el Parlamento, como se lo pide el "Frente Islámico".

El Comité Ejecutivo del FLN se reunió el domingo a la noche en Argel, y emitió un largo comunicado sobre la situación que vive el país y el propio partido, que ayer apareció en la primera página de todos los matutinos.

El FLN admite su parte de responsabilidad en el fracaso electoral, achacándolo a la existencia "en diversos niveles de responsabilidad" de "mentalidades, reacciones y tipos de comportamiento... que han sido otros tantos gestos de indisciplina".

Es claro, el partido que todavía gobierna a Argelia, responsabiliza a los hombres de la "vieja guardia" el haber pensado en sus intereses personales, haciendo abstracción del fondo populista de una ideología que, sobre el papel, estaba destinada a preservar el prestigio del FLN, cuya renovación es la mayor exigencia.

Vuelven las manifestaciones al centro de Bucarest mientras la oposición pide explicaciones a Iliescu

Bucarest (Agencias).- Los dirigentes de la oposición han decidido pedir explicaciones en el parlamento por la brutal represión ejercida la semana pasada con la participación de mineros leales al Frente de Salvación Nacional. Por otra parte, se han vuelto a concentrar opositores a Iliescu en la Plaza de la Universidad de Bucarest.

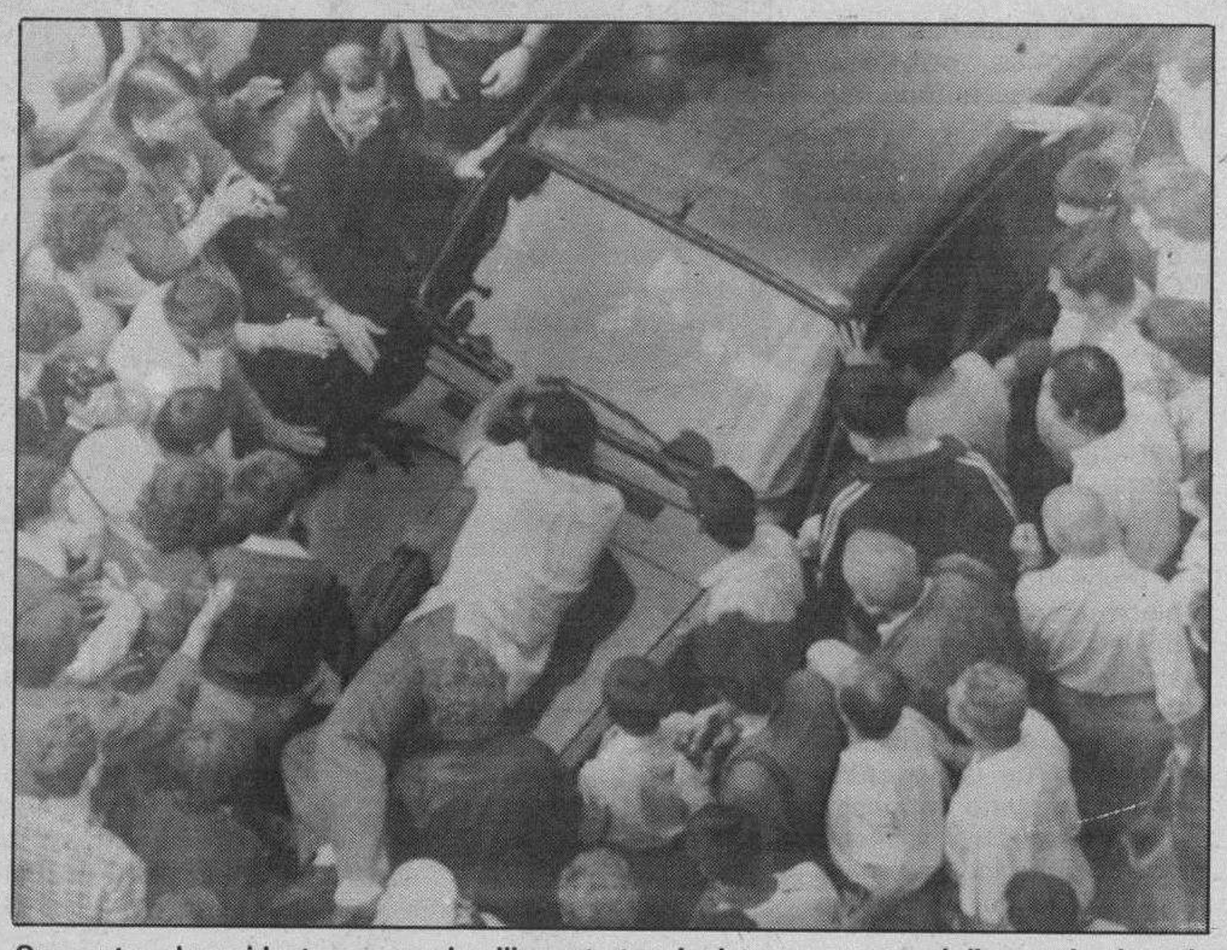

Oponentes al presidente rumano, Ion Iliescu tratan de detener un automóvil en un boulevard. Reuter.-

El parlamento rumano debía reunirse ayer, entre otras cosas, para elegir a un nuevo gobierno, en sustitución del que encabeza a título provisional el primer ministro Petre Roman. Mientras tanto, circulaban rumores sobre disensiones crecientes en el seno de la "cúpula" rumana y, en particular, entre el presidente, Ion Iliescu y el gabinete.

A pesar de las advertencias, los manifestantes volvieron a ocupar ayer la plaza central de Bucarest, donde tres días antes, los mineros llamados por el presidente Ion Iliescu habían desalojado con gran violencia a los ocupantes y se produjeron seis muertos y decenas de heridos.

«Vamos a utilizar los medios parlamentarios para expresar nuestro punto de vista y construir una democracia», afirmó Sorin Botez, portavoz del partido Nacional Liberal de oposición.

El líder del partido Liberal, Radu Campeanu, cuya residencia fue asaltada por los mineros, pidió al gobierno que buscara y castigara a los responsables de la violencia y le acusó de incitar los ataques al invitar a los trabajadores a tomarse la justicia por su mano.

«Todos estos ataques no los dirigió necesariamente el Gobierno, pero es responsable porque provocó que sucedieran estas cosas», declaró Campeanu por televisión.

La Policía comenzó a investigar las herramientos dejadas por los mineros en las devastadas oficinas de los partidos Liberal y Campesino para intentar averiguar la identidad de los asaltantes, pero en medios de la oposición se duda de que lleguen a practicarse detenciones.

El líder de los estudiantes, en el hospital

Por otro lado, el líder de la Liga de los Estudiantes de Rumania y principal promotor de las protestas contra el Gobierno de este país, Marian Munteanu, fue trasladado ayer del hospital de urgencias de Bucarest al hospital militar del Ministerio del Interior.

Munteanu fue herido el pasado día 14 de junio por los mineros que llegaron a la capital en la madrugada del mismo día para reprimir las manifestaciones contra el presidente Ion Iliescu y el Frente de Salvación Nacional.

El líder estudiantil fue ingresado en el hospital de urgencias con graves heridas en la mano izquierda y en el pie izquierdo como consecuencia de los golpes que le asestaron los mineros con objetos contundentes, entre ellos bastones de acero y hachas.

Ayer, Munteanu convocó una rueda de Prensa en el centro hospitalario que no fue permitida por la dirección del hospital, ya que «dañaba a los demás enfermos del servicio de reanimación de este centro».

Las cámaras ratifican los resultados

Las dos Cámaras del Parlamento rumano, el Senado y la Asamblea de los Diputados, se reunieron ayer separadamente para ratificar los resultados obtenidos en las elecciones del pasado 20 de mayo. Dicha reunión debía haberse celebrado el pasado día 14, pero tuvo que ser suspendida debido a los violentos enfrentamientos que se produjeron ese día entre mineros y los manifestantes que protestaban contra el presidente Ion Iliescu y el Frente de Salvación Nacional (FSN), formación política gobernante.

El Senado, que aprobó el pasado 9 de junio la composición de la comisión que se encargó ayer de comprobar la validez de los escaños obtenidos, eligió al representante propuesto por el FSN para ser nuevo presidente de esta Cámara parlamentaria, el vicepresidente de la Academia Rumana, Alexandru Birladeanu.

Birladeanu es catedrático de Economía, tiene 79 años y obtuvo 104 votos a favor y siete en contra del total de los 119 senadores que componen el Senado, aunque sólo 111 estuvieron presentes en la reunión.

La Prensa de la RDA se opone a la inmediatez

Shevardnadze y Genscher a la búsqueda del pacto definitivo

Munster (Agencias).-Los ministros de Exteriores de la RFA y la URSS comenzaron ayer una reunión en Munster, ciudad germano-occidental, para intentar resolver los problemas que plantea la unificación alemana y, sobre todo, la filiación militar del futuro Estado. El encuentro, de un día de duración, es el octavo que mantienen este año el soviético Eduard Shevardnadze y su homólogo alemán occidental, Hans-Dietrich Genscher.

Los dos ministros conversarán en el edificio medieval que alberga al ayuntamiento de esta ciudad histórica, en el mismo salón gótico en que se firmó, en 1648, el tratado de paz que puso fin a la guerra de los 30 años.

Se han revelado pocos detalles del contenido del encuentro, pero los observadores creen que Shevardnadze expondrá las propuestas soviéticas ante el espinoso asunto del status militar de la futura Alemania unificada.

Mientras que los países occidentales plantean su pertenencia a la OTAN, los soviéticos proponen diversas alternativas, entre ellas, una doble filiación a la OTAN y al pacto de Varsovia. No estaba claro aún si Shevardnadze introduciría alguna nueva propuesta soviética en estas conversaciones, que son previas a una ronda del "proceso dos más cuatro", en el que participan las dos Alemanias y las cuatro potencias vencedores de la II Guera Mundial, Gran Bretaña, Francia, URSS y EE.UU.

Los ministros de Exteriores de los seis países se reunirán en Berlín oriental el 22 de junio para mantener la segunda sesión a nivel ministerial de estas conversaciones.

El gobierno germano-occidental, presidido por el canciller Helmut KOhl, ha dejado claro que espera que la unificación política se consume a principios del año próximo.

La unión económica debe entrar en vigor el mes que viene, después de que el día primero de julio se introduzca el marco occidental en la República Democrática.

La prensa de la RDA contra la unión inmediata

Los periódicos germano-occidentales comentaron críticamente ayer la propuesta que presentó el domingo ante el parlamento germano-oriental el partido conservador, Unión Social Alemana (DSU) en pro de la anexión inmediata de Alemania oriental a la occidental.

"Die Rheinpfalz", editado en Ludwigshafen, señalaba que si la Cámara "hubiera decidido ayer reincorporarse hoy a la República Federal (...) Alemania estaría reunificada, 400.000 soldados soviéticos ocuparían el suelo de la RFA, todas nuestras leyes tendrían vigencia también más allá del río Elba y se habría desencadenado el gran caos".

La propuesta del DSU planteaba declarar la adhesión de la RDA a la RFA en base al artículo 23 de la Constitución de esta.

Shevardnadze bebe un vino «de bienvenida» que le ofrece Gensher a su llegada a Muenster. Efe.

M.C.D. 2018

RENTA 89

UNA SOLUCION UNICA PARA SU DECLARACION

LA SOLUCION A SU DECLARACION

Banesto pone a su disposición, por ser titular de una Cuenta Unica, una serie de ventajas para facilitar su declaración de la renta de este año. Si tiene alguna duda a la hora de hacer su declaración, solicite en cualquiera de nuestras más de 2.200 sucursales una guía fácil para la declaración de la renta 89 o un diskette con un sencillo y efectivo programa para renta simplificada y ordinaria.*

* Edición limitada, sujeta a existencias.

VENTAJAS MUY POSITIVAS

¿Su declaración le sale positiva? ¿Es más de lo que tenía previsto? Tranquilo. Usted dispone de Credimpuesto. Con él, Banesto se hace cargo del total del importe. Y usted tiene 12 meses para devolverlo. Y además, si ya tiene domiciliada su nómina en la Cuenta Unica recuerde que dispone de otras modalidades de Créditos Instantáneos que pueden serle útiles.

SU DINERO AL INSTANTE

Si su declaración es negativa y con derecho a devolución, Banesto le anticipa, a un bajo coste, el total del dinero a devolver para que lo disfrute en sus próximas vacaciones.

Tener una Cuenta Unica es tener muchas ventajas especiales, como un alto interés, Créditos Instantáneos, Hipotecas, Tarjetas, un Seguro de Accidentes... Todas ellas por escrito. En un contrato.

CUENTA UNICA

DEJELO TODO Y VENGA A POR ELLA

Trabajando para usted.

M.C.D. 2018

La «Cumbre» centroamericana concluyó ayer con ciertas esperanzas

Antigua (Colpisa).- Los seis presidentes centroamericanos, tras concluir una «cumbre» centrada en la integración económica de sus países, se reunieron ayer con el secretario de Estado norteamericano, James Baker.

En el comunicado final de su encuentro, difundido el domingo por la noche, los presidentes anunciaron que se reunirían de nuevo en Managua, los días 20 y 21 de julio, para tratar sobre el problema del narcotráfico. En sus entrevistas con los líderes centroamericanos, Baker tenía previsto alentarles a trabajar en bloque y sugerir la creación de un grupo internacional similar al que han formado 24 países industrializados para coordinar el desarrollo y la asistencia a Europa central y oriental, según un documento al que tuvo acceso UPI.

«Nuestra idea es que los EE.UU., la Comunidad Europea, Japón y posiblemente otros países sirvan como co-presidentes con el secretariado de EE.UU. para coordinar el desarrollo de América Central», señalaba el texto. La propuesta fue acogida con críticas aún antes de que llegara Baker. Los presidentes centroamericanos temen que este sea un nuevo intento de Washington de ejercer de «hermano mayor» y controlar a sus vecinos.

Bulgaria: victoria comunista en el campo, pese a las insistentes denuncias de fraude de la oposición

Sofía (Agencias).- Los votos de la población rural, más conservadora, y los errores de la oposición liberal urbana han dado el triunfo a los ex-comunistas en las elecciones a dos vueltas concluidas anoche, en las que obtuvieron 211 de los 400 escaños en disputa. Los observadores internacionales han calificado estas elecciones de limpias, a pesar de lo cual los habitantes de Sofía han hablado de fraude.

Alexander Lilovsaluda a sus partidarios tras conocer los resultados de las elecciones. Efe.

Los pueblos búlgaros decidieron dar su voto a un comunismo que eliminó dictatorialmente los conflictos étnicos y políticos y acabó con el hambre, aunque hundió las finanzas y la prosperidad de los núcleos urbanos.

La deuda exterior búlgara asciende a más de 10.000 millones de dólares, lo que supone que cada ciudadano adeuda 1.176 dólares al extranjero, y el sueldo medio de un trabajador no llega a los treinta dólares al mes, aunque dispone de prestaciones sociales y culturales que suponen un salario real superior a esa cifra. El campo dispone de escuelas y asistencia social de mayor calidad que las de otros países balcánicos, y la escasez alimentaria es llevadera en una población sin hábitos de consumo, que posee una de las tierras más fértiles de Europa y que produce de todo.

La oposición, agrupada en la Unión de Fuerzas Democráticas (UFD) abrió su campaña electoral con la promesa de sanear las finanzas del país mediante una «terapia de choque», criticada durante meses por el primer ministro Andrei Lukanov, hijo de un teniente coronel de las brigadas internacionales del ejército republicano español.

Resultados oficiales

Los antiguos comunistas han conseguido la mayoría absoluta en el parlamento, según informó ayer Radio Sofía tras conocerse los primeros resultados de la segunda vuelta electoral, celebrada el domingo.

El partido Socialista Búlgaro ganó los escaños que le faltaban para dominar en el parlamento y cuenta, al menos, con 200 de los 400 puestos, así como con los votos de dos diputados independientes. La oposición unida sumaba hasta ahora 161 escaños.

El PSB, a través de su dirigente, Alexander Lilov, ha ofrecido un gobierno de coalición a los restantes partidos políticos a fin de salir de la grave crisis que vive Bulgaria, pero por el momento, no ha encontrado eco.

El país, que tiene una deuda externa de 12.000 millones de dólares, está al borde de la bancarrota.

El líder de la Unión de Fuerzas Democráticas, principal grupo de oposición, Zhelyu Zhelev, ha sugerido la posibilidad de formar un gobierno de expertos con el apoyo de las principales fuerzas políticas.

La oposición, un júbilo

La pasada madrugada, el cuartel general de la oposición estalló cuando llegó la noticia, todavía no oficial, de que no había sido elegido el general Yobri Yurov, ministro de Defensa que amparó el derrocamiento del comunismo de Todor Yivkov el pasado noviembre.

Dos errores graves, suman los observadores para explicar que los comunistas hayan obtenido 79 escaños más que la UDF, uno fue la TV, con simpatías al regimen, y el otro no separarse del apoyo que ofreció a la UDF, donde ellos no pudieron ganar.

OMEGA SIEMPRE MARCA LOS MOMENTOS ESTELARES. LOS DE LOS JUEGOS OLIMPICOS. LOS DE LA CONQUISTA DEL ESPACIO. LOS DE LAS VIDAS LOGRADAS COMO LA SUYA. OMEGA CONSTELLATION. EL RELOJ DE SUS MOMENTOS ESTELARES.

CONCESIONARIO OFICIAL

JOYERÍA-RELOJERÍA

GADEMA

Santander, 9.
Francisco Grandmontagne, 17
BURGOS

SALONES DE TECNOLOGÍAS INDUSTRIALES club 48

FHA
FLUMATEC HIMATEC ACIMTEC

COMPONENTES, AUTOMATISMOS Y TRANSMISIONES
• TRANSMISIONES Y COMPONENTES MECÁNICOS
• APARATOS, DISPOSITIVOS Y ELEMENTOS ELÉCTRICOS, ELECTROMECANICOS Y ELECTRÓNICOS
• TRANSMISIONES Y COMPONENTES OLEOHIDRÁULICOS
• TRANSMISIONES Y COMPONENTES NEUMÁTICOS
• CONDUCCIONES, RACORDAJES Y ACCESORIOS PARA HIDRÁULICA Y NEUMÁTICA
• ACEITES, GRASAS Y SIMILARES
• OTROS COMPONENTES Y MATERIALES

GESTIÓN DE LA CALIDAD Y DE MANTENIMIENTO, HERRAMIENTAS INDUSTRIALES
• METROLOGÍA DIMENSIONAL
• ENSAYOS DE MATERIALES
• MEDICIÓN DE PARÁMETROS NO DIMENSIONALES
• TÉCNICAS DE MANTENIMIENTO
• HERRAMIENTAS MANUALES, ELÉCTRICAS Y NEUMÁTICAS
• HERRAMIENTAS PARA MÁQUINA-HERRAMIENTA
• FLUIDOS DE CORTE
• UTILLAJES Y DISPOSITIVOS DE SUJECIÓN Y ACCESORIOS PARA LA MÁQUINA-HERRAMIENTA
• EQUIPOS E INSTALACIONES AUXILIARES PARA LA MÁQUINA-HERRAMIENTA

AUTOMATIZACIÓN INTELIGENTE
• CAD / CAM / CAE
• AUTÓMATAS PROGRAMABLES, CONTROL NUMÉRICO Y OTROS SISTEMAS DE CONTROL
• COMUNICACIONES Y REDES LOCALES
• OTROS ELEMENTOS Y PERIFÉRICOS PARA LA INFORMÁTICA INDUSTRIAL
• VISIÓN ARTIFICIAL, SENSORES, SISTEMAS DE IDENTIFICACIÓN AUTOMÁTICA, INTELIGENCIA ARTIFICIAL
• LÁSER Y OPTOELECTRÓNICA
• ROBOTS Y MANIPULADORES
• MÁQUINAS Y SISTEMAS PARA MONTAJE, MANIPULACIÓN Y TRANSPORTE AUTOMÁTICO
• OTROS EQUIPOS Y ELEMENTOS PARA LA FABRICACIÓN FLEXIBLE

LA EXPOSICIÓN MÁS IMPORTANTE PARA EL FUTURO DE LA INDUSTRIA
más de 900 empresas representadas en:
VITORIA GASTEIZ 90
Recinto Ferial Betoño
20, 21 y 22 junio 1990
HORARIO: 10 h - 19 h
SÓLO PROFESIONALES

ORGANIZA club 48
CLUB 48, S.A.
Deu i Mata, 156-158
08029 BARCELONA
Tels. (93) 321 25 08
321 28 45
Fax (93) 322 25 22
Télex 98800 etec-e

Salvatierrabide, 46, 3.º Izda.
01007 VITORIA
Tels. (945) 13 01 73/74
Fax (945) 13 00 25

COLABORA
RADIO VITORIA GASTEIZ IRRATIA

M.C.D. 2018

El objetivo principal será la paz

De Maiziere busca un país grande e integrado en Europa

París (Efe).- La Alemania unida «será más grande, pero su objetivo principal es la paz y no será una Alemania inquietante», afirmó, Lothar de Maiziere, en una entrevista que publicó ayer el diario francés «Le Figaro». Para de Maiziere, que llegó ayer a París en visita oficial, «la integración de la Alemania unida será la mejor garantía de paz».

Para de Maiziere, que llegó ayer a París en visita oficial de dos días, «la integración de la Alemania unida en las estructuras europeas existentes será la mejor garantía de paz en Europa». «Cuanto más poder se otorgue a las estructuras supranacionales, menor será el peligro de singularización y de nacionalismo».

Al preguntársele por el calendario de la unificación, el primer ministro germanooriental dijo que sus conciudadanos «desean una unificación rápida» y añadió que «Debemos arreglar las cosas con calma para que en el interior nazca una comunidad soportable y, en el exterior, un país capaz de vivir en paz con sus vecinos. Es muy difícil saber cuándo estarán solucionados los aspectos exteriores de la unificación alemana», indicó Lothar de Maiziere.

De Maiziere, cuya visita a Francia es previa a las negociaciones «Dos más Cuatro» que continuarán el próximo 22 de junio en Berlín, dijo que la pertenencia de la Alemania unida a la OTAN y a la CEE es tanto más indispensable cuanto que la manera de concebir las cosas ha sido «completamente modificada por los hechos».

«Desde 1975 -afirmó- pensábamos que la cuestión alemana sería resuelta en un contexto paneuropeo. «Resulta que el proceso de unificación supera la unificación europea». De Maiziere abogó por una OTAN más política que militar.

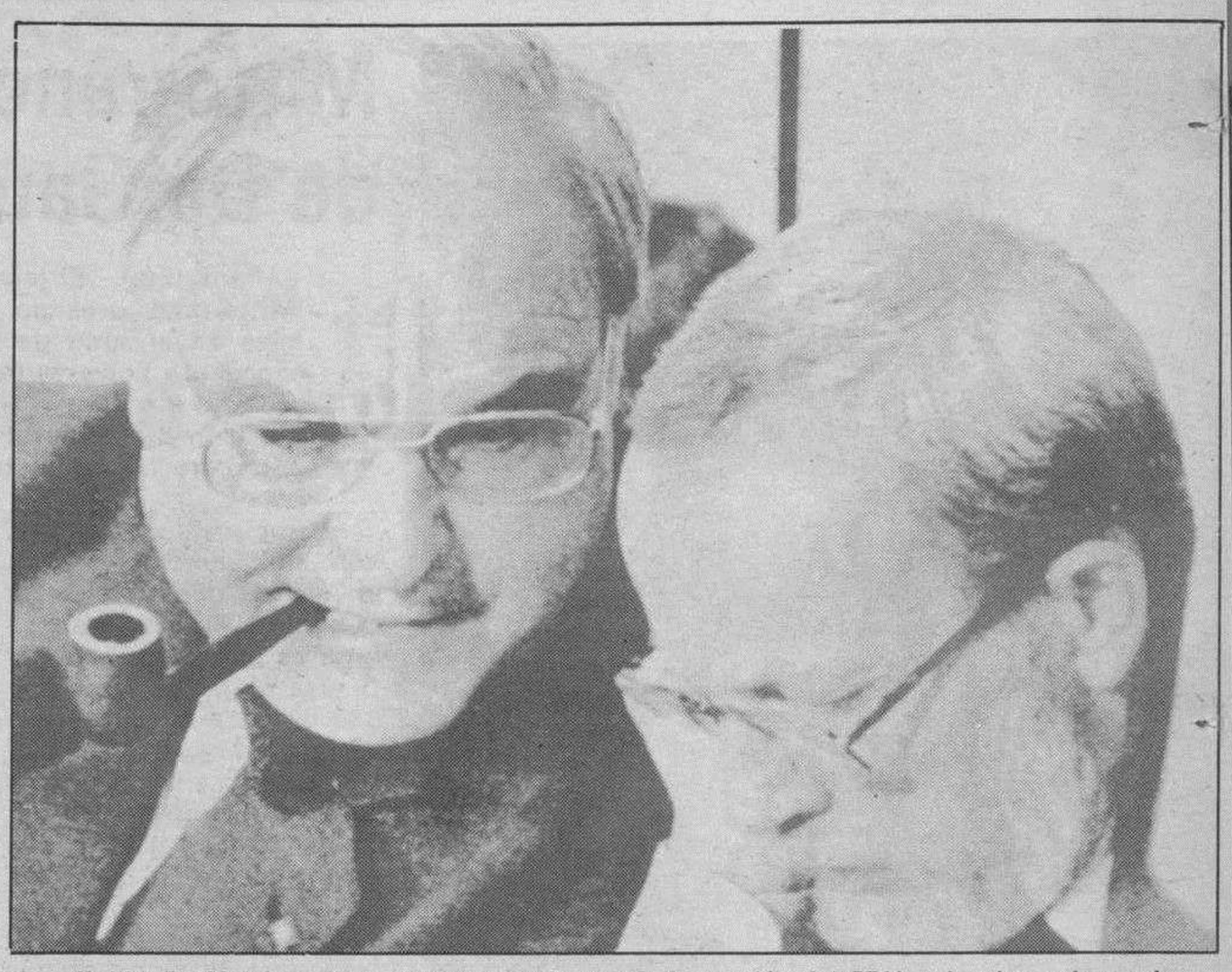

Kohl y De Maiziere conversaron ayer dentro de la reunión del CDU, sobre los «planes de integración alemana». Reuter.

Todo indica una escisión

Rizhkov posible líder del sector conservador comunista ruso

Los comunistas de la Federación Rusa inician hoy una conferencia que, con toda probabilidad, va a dar pie al nacimiento del partido comunista de Rusia, disuelto en 1925 por Stalin, y para cuya secretaría general se perfilan destacados miembros del sector conservador.

El primer ministro soviético, Nikolai Rizhkov, figura entre los posibles candidatos a la secretaría general del nuevo partido, según anunció hoy Andrei Girenko, secretario del comité central del PCUS, quien añadió que los delegados abordarán como uno de los puntos principales de la reunión la transformación de la conferencia en un congreso constituyente.

La conferencia de los comunistas rusos, a la que asistirán 2.700 delegados en representación de 17 millones de militantes, había sido convocada en un principio para preparar el XVIII congreso del PCUS, que comenzará el próximo 2 de julio y donde se espera se acuerden decisiones trascendentales para el futuro del partido.

No obstante, los sectores más conservadores del «aparato» han llevado a cabo una abierta campaña en favor de la creación de un partido propio, para poder utilizarlo como plataforma de sus ideas inmovilistas en el próximo congreso del PCUS.

Los comunistas de Leningrado, y en especial el secretario de la Federación de la segunda ciudad de Rusia, Boris Guidaspov, son los máximos impulsores de la creación del partido.

La Federación Rusa es la única de las 15 repúblicas de la URSS que no tiene partido comunista, desde que en 1925 Stalin lo disolviera para integrarlo en el PCUS, a pesar de que el 58 por ciento de los militantes comunistas pertenecen a esta república.

La aparición del partido en el momento actual desata serios temores entre los sectores más progresistas de la sociedad soviética, dentro y fuera del PCUS, que temen el nacimiento de un nuevo aparato que solo contribuya a obstaculizar la «perestroika» (reestructuración). Además del primer ministro Rizhkov, los otros delegados representan los sectores más reacios a las reformas.

Capturado un tercer sospechoso miembro del IRA

Chaam (Colpisa).- Un tercer presunto miembro del IRA fue arrestado ayer, aún con las esposas puestas dos días después de haberse fugado en Bélgica, donde se encontraba bajo custodia, informó la policía.

El sospechoso, identificado como Michael Collins, de 31 años, de Irlanda, fue capturado por la policía holandesa cerca de la frontera belga después de una intensa persecución.

La policía también busca a otro hombre que se saltó un control policial en un coche con matrícula británica poco antes de que Collins fuese arrestado.

La policía piensa que era otro miembro del IRA que intentaba recoger a Collins antes de que las autoridades pudiesen arrestarlo. El coche fue encontrado más tarde abandonado.

Collins estaba siendo buscado desde el sábado, cuando otros dos presuntos miembros del IRA fueron capturados después de que un granjero en el norte de Bélgica oyera prácticas de tiro en un bosque cercano a la frontera con Holanda.

Un alijo de armas de fuego fue encontrado más tarde enterrado cerca del lugar donde los presuntos terroristas realizaban prácticas de tiro.

Burgos, Oferta Verano 90.

Si no viajas es porque no quieres.

Sólo pagas el 10% de entrada inicial.
De 100.000 a 150.000 pts. menos si nos dejas tu coche usado, en todos los casos.

Si este verano no viajas, es porque no quieres. Porque la oferta es irresistible.
Cómprate cualquier turismo de la gama Renault 5 y sólo darás de entrada el 10% y sin pagar cuotas hasta el 91. TAE: 21,87%.
Además, te cuesta de 100.000 a 150.000 pts. menos si nos dejas tu coche usado.
Tienes las mejores condiciones para viajar. Ven a un punto de venta Renault o llama al Sr. Financiación. 900/15 55 55

RENAULT 5

Oferta válida en Península y Baleares hasta final de mes para vehículos en stock, en operaciones de Financiación a 2, 3 ó 4 años. TAE: 21,87%.

R.B.E. Nº 660/90

RENAULT El placer de vivirlos

Embárcate en:

RED RENAULT DE BURGOS Y PROVINCIA
18 puntos a su servicio

M.C.D. 2018

Michel Rocard con el hijo de De Gaulle, Almirante. Reuter.

Mitterrand preside los actos en memoria de De Gaulle por la liberación

París (Efe).– El jefe del Estado francés, Francois Mitterrand, presidió ayer unas solemnes ceremonias en el Arco de Triunfo para conmemorar el cincuenta aniversario del llamamiento del general Charles de Gaulle a luchar a pesar de la capitulación del gobierno de Vichy ante los nazis. Los ultraderechistas destruyeron estatuas del general.

El socialista Mitterrand, que antiguamente fue un implacable oponente de de Gaulle -una de las grandes fuguras de la Segunda Guerra Mundial-, descorrió una bandera roja, blanca y azul para descubrir una placa de bronce en memoria del llamamiento de de Gaulle, calificado por un periódico el domingo como «el histórico día cuando Francia recuperó su honor».

Mitterrand y el primer ministro, Michel Rocard, recibieron el saludo de los antiguos partisanos de la resistencia y los veteranos franceses libres de la Segunda Guerra Mundial mientras sonaban los acordes de «la canción del partisano», una balada anti-fascista.

Unas cien mil personas se espera que asistan a los fuegos artificiales a orillas del Sena para recordar la historia francesa cuando el 18 de junio de 1940 lanzó su llamamiento a la lucha. Una copia de 35 metros del transmisor de radio londinense de de Gaulle ha sido instalado en la Plaza de la Concordia.

El diario Le Monde, que junto a un joven Mitterrand también fue un frecuente crítico izquierdista de muchas de las políticas de de Gaulle en el pasado, dijo que «Francia era casi unánime en rendir homenaje al hombre del 18 de junio».

La única oposición pública a las ceremonias han sido de los derechistas seguidores del mariscal Petain, el héroe de la batalla de Verdún durante la Primera Guerra Mundial que firmó un armisticio con los nazis en Compiegne alegando la enorme superioridad alemana y presuntamente queriendo salvaguardar las vidas francesas.

Presuntos seguidores de Petain pintaron y mutilaron monumentos a de Gaulle en varias poblaciones a las afueras de París la madrugada del lunes.

Los vándalos destruyeron un busto del general con barras de hierro en la plaza del general de Gaulle en Villemonble y pegaron posters anti-de Gaulle en los muros.

En Raincy, los asaltantes intentaron descolgar un retrato del general en el ayuntamiento y desplegaron posters denunciando "la represión gaullista" contra los seguidores de Petain. Por otra parte, los ultraderechistas de Petain, en señal de protesta destruyeron algunas estatuas del general.

DESDE SOLO 1.695.000 PTAS.*

TODO UN MONTEGO.

Pocos coches pueden decir lo mismo. Porque no hay muchos que puedan sumar a las grandes prestaciones de su motor de hasta 2 L y 112 CV, un magnífico equipamiento de serie.

Dirección asistida.

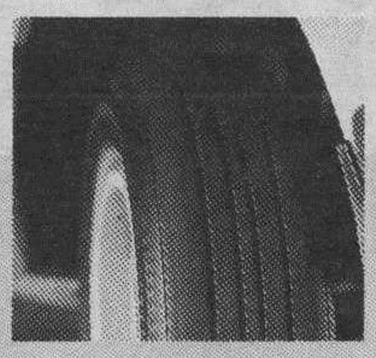

Cierre centralizado de puertas.

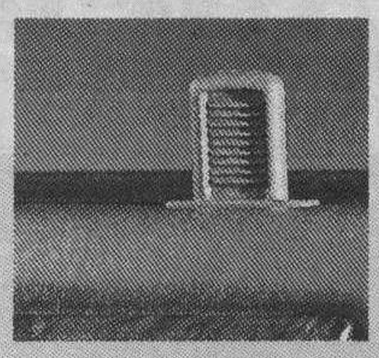

Elevalunas eléctricos delanteros.

Retrovisores laterales eléctricos y térmicos.

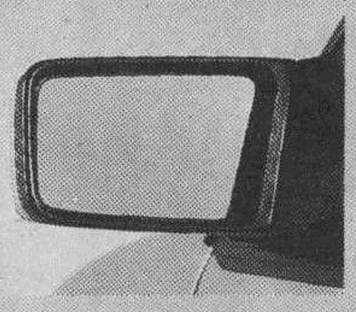

Asiento del conductor con apoyo lumbar regulable.

Techo solar eléctrico (sólo en 2.0 GTi y 2.0 GSi).

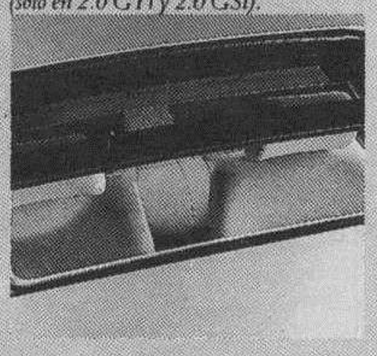

Inserciones de madera en puertas.

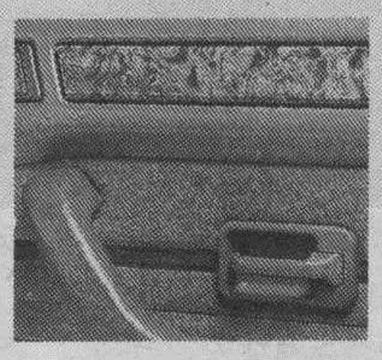

Asiento trasero abatible 60/40.

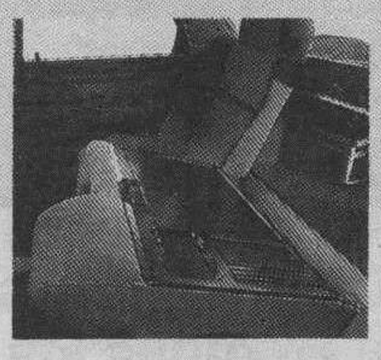

Apoyacabezas traseros.

Con el cuidado acabado de un coche inglés. Importado. Hay todo un MONTEGO esperándole en la amplia red de concesionarios ROVER. ¡Pruébelo! Le sorprenderá.

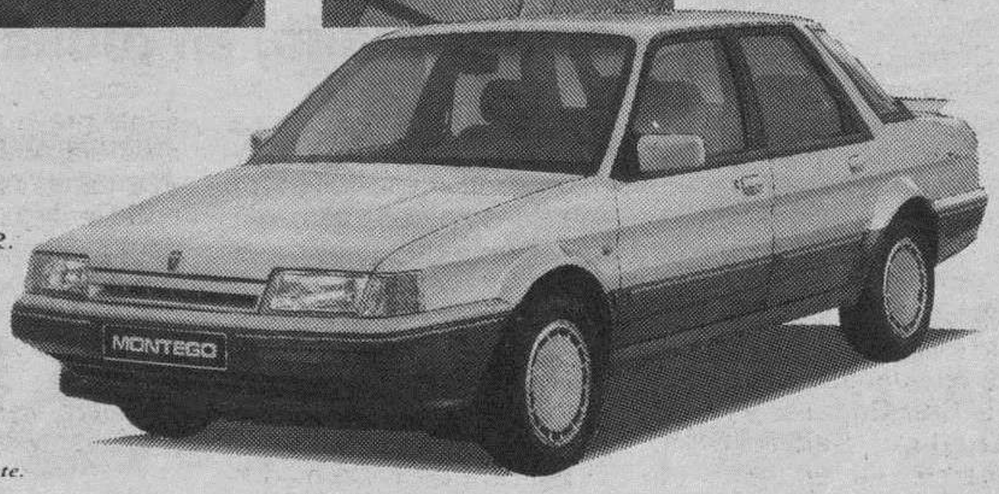

MONTEGO

* Precio final recomendado. Incluido IVA y transporte.

BSB Backer Spielvogel Bates

ROVER

G A M A M O N T E G O

1,6 SL (1.600 C.C., 83 CV). 2.0 GSi (2 L., 112 CV); 2,0 GTi (2 L., 112 CV), GTi ESTATE (2 L., 112 CV familiar); DSL Turbo (2 L., 81 CV., diesel). Venta y asistencia en la red de Rover Distribuida por toda España: Rover España, S. A. Apdo. n.º 14845. Tel. 676 82 11. Madrid. Rover le recuerda la necesidad de utilizar los cinturones de seguridad, respetar el código de circulación y adelantar con prudencia.

ROVER CREDIT

Rumania y Suráfrica a debate en la reunión de los ministros de la C.E. celebrada ayer

Luxemburgo (Colpisa).– La situación rumana y las sanciones económicas contra Sudáfrica son dos temas centrales de la agenda que debatieron ayer los ministros de Exteriores de la Comunidad Europea.

La sesión, de dos días de duración, aborda asimismo la preparación de la «cumbre» de líderes comunitarios, prevista para esta semana próxima en Dublín, que retomará el debate sobre la unión política de la CE.

En esta reunión luxemburguesa, los ministros repasarán el estado de las negociaciones con la EFTA, integrada por otros seis países europeos, a fin de crear un «espacio económico europeo» y los nuevos acuerdos de "asociación" que se propone firmar la CE con varios países del Este.

Además, la agenda incluye temas como la "cumbre" económica de Houston, prevista para el mes próximo, la unificación alemana y la ronda Uruguay sobre liberalización del comercio que mantiene el GATT.

Los ministros se han reunido con tanta frecuencia en abril y mayo que sus sesiones solían terminar antes de la hora prevista, pero en esta ocasión, la agenda parece tan apretada que se esperan dos días de intenso trabajo.

La represión de las manifestaciones antigubernamentales en Bucarest, la semana pasada, ha movido a la CE a reconsiderar el acuerdo comercial ya concluido con Rumania, pero aun sin firmar. Se espera que los ministros decidan si congelar o no las negociaciones con el gobierno rumano.

En los últimos meses se han firmado acuerdos comerciales similares con Polonia, Hungría, Alemania oriental, Checoslovaquia y Bulgaria.

Las sanciones económicas impuestas a Sudáfrica en 1986 se someten también a reconsideración. Las medidas prohiben la importación de acero y oro.

Ligachov pide referéndum sobre los cambios económicos

Moscú (Efe).- Yegor Ligachov, miembro del Politburó del Partido Comunista de la URSS (PCUS) y considerado el jefe de filas de los sectores ortodoxos del comunismo soviético, abogó por la celebración de un referéndum para decidir si la "perestroika" (reformas) debe tomar un rumbo socialista o capitalista.

En una entrevista publicada ayer por el diario "Pravda", órgano del PCUS, Ligachov se pronuncia por una consulta popular para una reorientación de la "perestroika" hacia el socialismo o el capitalismo.

El dirigente comunista, que en la actualidad se ocupa del sector agrícola, afirmó también que está a favor de una economía de mercado "planificada" y basada en "la propiedad pública de los medios de producción en diversas formas".

"Estoy a favor de un mercado con precios estables asegurados para los productos básicos de consumo y con garantías contra el desempleo", agregó.

Ligachov señaló asimismo que la propiedad privada de los medios de producción, independientemente de su forma, "conduce a la división de la gente y a la diferenciación de sus intereses".

"No hay nada nuevo en la propuesta de restablecer la propiedad privada. Todo esto ha tenido lugar ya en el pasado.

Los que defienden un mercado libre están empujándonos a la apropiación privada de los resultados del trabajo de otros.

M.C.D. 2018

NACIONAL

Detenidos dos traficantes con un kilo de cocaína

Madrid (Colpisa).- Funcionarios de la comisaría de madrileña de Centro incautaron 1.025 gramos de cocaína en roca, con un alto grado de pureza, y detuvieron a dos traficantes en el transcurso de un registro realizado en una vivienda. En Palencia, dos individuos fueron detenidos con 33 kilos de plantas estupefacientes.

Fuentes de la Jefatura Superior de Policía explicaron a Colpisa que los funcionarios consiguieron identificar a Salustiano Barrios Pérez, de 53 años, y al súbdito sirio, Hassam Amberjí, de 35, a partir de las investigaciones iniciadas con la detención de varios "camellos" (vendedores) de la zona próxima a la calle Gran Vía. El súbdito iraní fue detenido cuando salía del domicilio de Salustiano Barrios con 1.000 dosis de cocaína.

En el registro de la vivienda se detuvo a su propietario que se encontraba "cortando" (adulterando) dosis de droga. La policía incautó, además de la roca de cocaína, 10 gramos de heroína, 78.000 pesetas y diversos útiles para la venta de estupefacientes a escala intermedia (balanzas de precisión y sustancias adulterantes para la elaboración de las dosis).

Salustiano Barrios cuenta con un antecedente por tráfico de drogas. Hassam Amberjí posee dos fichas policiales por infracción de la Ley de Extranjería y un delito contra la salud pública. Por otro lado, en Palencia fueron detenidas dos personas por tráfico de drogas con 33,7 Kg. de plantas alucinógenas cultivadas en una finca próxima.

El policía herido por un drogadicto, evoluciona

Pontevedra, (Efe).- El policia nacional José Ramón Quiroga Novoa, que el pasado sábado fue apuñalado por un joven drogadicto, 'evoluciona favorablemente, aunque persiste la gravedad', informaron fuentes médicas del Hospital Provincial.

En el mismo centro permanece ingresado el joven Angel Grela, que fue alcanzado por un disparo en la cadera, efectuado por otro policía que acudió en ayuda de su compañero herido.

Los médicos que atienden a los dos heridos señalaron que el funcionario policial continuará internado en la Unidad de Cuidados Intensivos y que, en el plazo de cuatro o cinco dias, confían se le pueda trasladar a una planta.

Quiroga Novoa recibió una puñalada en el costado derecho que le interesó el hígado, por lo que, el mismo sábado, tuvo que ser sometido a una intervención quirúrgica.

Angel Grela, por su parte, presenta 'una evolución más favorable', según los facultativos.

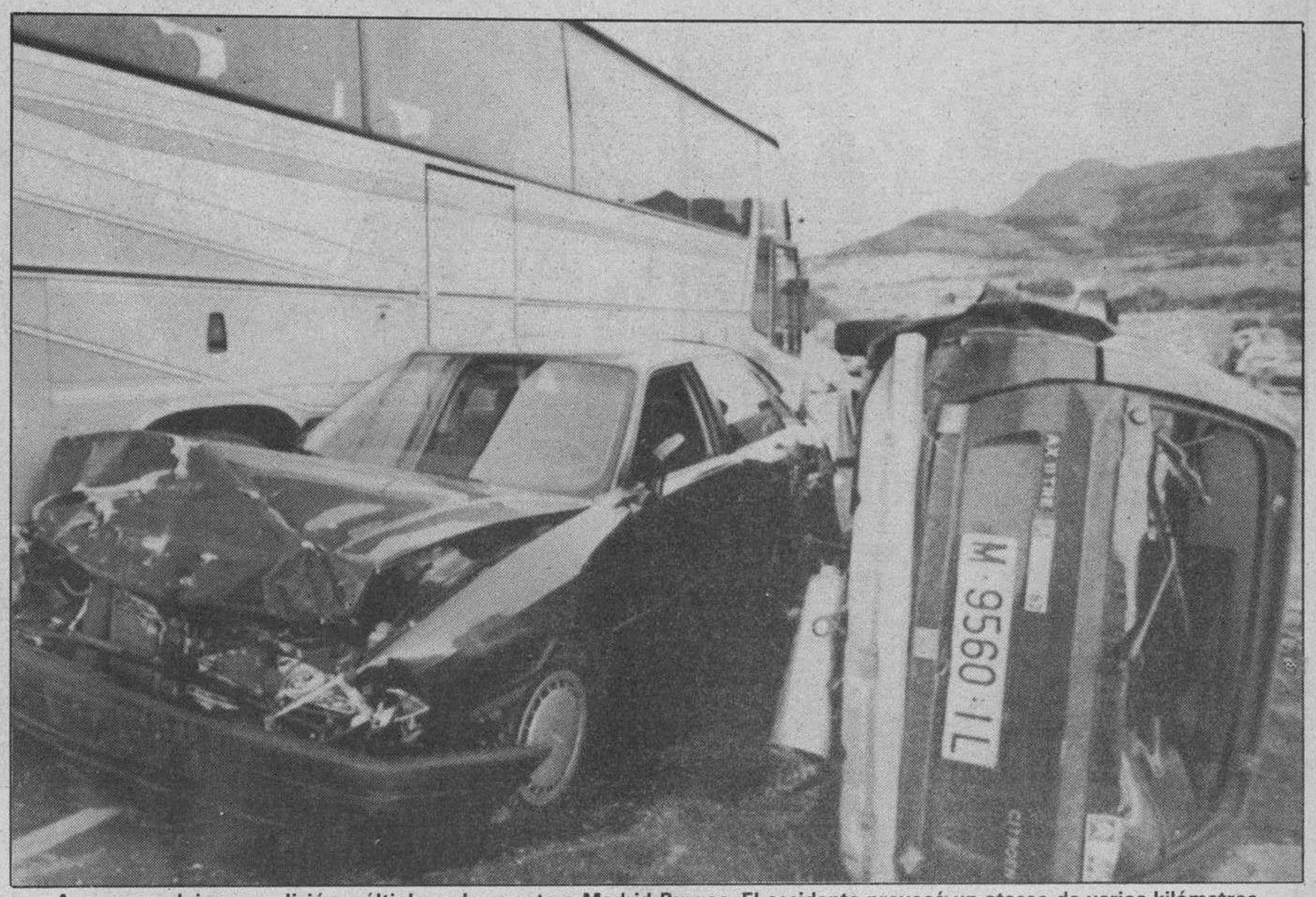

Ayer se produjo una colisión múltiple en la carretera Madrid-Burgos. El accidente provocó un atasco de varios kilómetros. Efe.

El suceso había ocurrido a mediodía del sábado frente a la puerta principal de la Comisaría de Policia de Pontevedra.

Dos jubilados británicos heridos por gas

Un matrimonio británico sufre graves heridas por quemaduras tras explotar una bombona de butano en su domicilio de la urbanización 'El Capistrano', en la localidad malagueña de Nerja.

La policía local informó hoy que la explosión se registró la pasada madrugada momentos después de que el matrimonio, formado por Kennett John Ackerman y su esposa Florence, notarán un persistente olor a gas en la casa.

La explosión se produjo cuando uno de los miembros de la pareja accionó el interruptor de la luz de la cocina, que provocó una chispa y ésta hizo explotar el gas que se había fugado de la bombona.

Tras ser asistidos en el centro de salud de Nerja, los dos heridos han quedado ingresados en la unidad de quemados del Hospital Carlos Haya, de Málaga.

La vivienda, situada en la calle de Las Palmas de la citada urbanización, ha quedado prácticamente destruida.

INTERNACIONAL

EE.UU: son ya veinte muertos por las inundaciones

Shadyside (Efe).- Veinte personas murieron hasta ahora como consecuencia de las lluvias torrenciales e inundaciones que el pasado jueves arrasaron la región estadounidense del valle de Ohio, situado entre los estados de Ohio y Virginia del Oeste.

La cifra de muertos puede aumentar, ya que podría haber cadáveres entre los escombros de las cien casas que fueron destruidas.

Asimismo, la Cruz Roja estadounidense y otras instituciones humanitarias dijeron que al menos diecisiete personas se dan por desaparecidas.

Robert Mullins, oficial de la Guardia Nacional, informó de que aparentemente dos de los cuatro cadáveres encontrados el domingo, en el tercer día de búsqueda, eran los de un matrimonio.

James Hartley, de la oficina de desastres de la Cruz Roja, explicó que más de 1.600 familias resultaron afectadas por las inundaciones en los condados de Belmont y Jefferson, en el Estado de Ohio, y en algunos territorios de Virginia del Oeste.

Las autoridades manifestaron que en toda esa región las inundaciones destruyeron cien casas, otras cien sufrieron grandes daños y 275 resultaron con destrozos menores.

Además, 75 caravanas fueron destruidas, cincuenta sufrieron percances graves y otras cincuenta resultaron con daños menores.

Tornados, lluvias intermitentes y granizadas afectaron a los estados de Iowa -donde provocaron la muerte de un niño de once años- Nebraska, Dakota del Sur, Illinois, Minnesota y Kansas.

Las iglesias locales tienen previsto celebrar el miércoles las honras fúnebres por las veinte víctimas en el estadio de fútbol de la escuela secundaria de Shadyside, en el estado de Ohio.

Cinco polizones muertos por intoxicación

Santo Domingo (Efe).- Cinco dominicanos, entre 25 y 35 años, que intentaban viajar como polizones a Estados Unidos en el carguero "Humacao", donde se habían escondido, murieron intoxicados el domingo por emanaciones de un gas utilizado para fumigar, informó ayer la policía.

Otros cuatro polizones se encuentran gravemente afectados por el veneno y están ingresados en el Hospital Central de las Fuerzas Armadas de Santo Domingo, añadieron las fuentes policiales.

De las cinco víctimas mortales, sólo dos pudieron ser identificadas Pablo de la Cruz González y Pedro Marcelino Beltre Olea, camarero de un hotel de cinco estrellas de esta capital. Los otros no tenían documentación.

Los supervivientes fueron identificados como Raul Ernesto Rodriguez, Pedro Pablo de los Santos, Eduardo Brito y Pedro Julio Ramos.

El barco, a cargo del capitan puertorriqueño Elsie Skwird Daniel, partió el domingo por la mañana cargado de cacao con destino a la ciudad estadounidense de Nueva Jersey.

Al descubrirse la muerte de los polizones, el capitan decidió volver al puerto de partida.

Cincuenta desaparecidos en naufragio

Lima (efe).- Al menos cincuenta pasajeros desaparecieron y diez lograron salvarse a nado, tras naufragar una embarcación en el río Amazonas, en la zona llamada San Pablo, 1.500 kilómetros al Noreste de Lima, informó hoy a Efe la Policía Nacional peruana.

Un sobreviviente narró a la policía que en la madrugada del domingo el barco "El Aventurero", se desplazaba desde el distrito selvático de Islandia hacia Iquitos, cuando colisionó con unos árboles y volcó.

En el momento del siniestro la mayoría de pasajeros estaba durmiendo, y al parecer sólo pudieron salvarse a nado aquellos que se mantenían despiertos, agregó el testigo.

"La intensa lluvia y la oscuridad de la zona impidieron una mejor visibilidad al piloto", dijo a Efe un miembro de Guardacosta de la Marina de Guerra, que tiene a su cargo la búsqueda de los desaparecidos y la investigación del naufragio.

Este el segundo accidente grave que se registra en el río Amazonas en este año después de que hace unos meses en el naufragio de otro barco murieron una veintena de pasajeros y fueron declarados desaparecidos otros 150.

Pistolero mata a seis personas y se suicida

Jacksonville (Efe).- Un pistolero comenzó ayer a disparar en un edificio de Jacksonville donde estan situadas varias oficinas y alcanzó mortalmente a seis personas antes de quitarse la vida, según datos proporcionados por la policía.

"Un hombre armado con un rifle y con una pistola comenzó a disparar y mató a siete personas además de herir a otras, dos de las cuales están muy graves", dijo el jefe de policía de Jacksonville (Florida), J. McMillan.

Momentos después de la sorpresa general por los disparos, mientras la gente corría, aparecieron un gran número de coches de policía, a los que se sumaron ambulancias y helicópteros al conocerse la gravedad de las heridas de algunas víctimas del incidente.

Dos alpinistas muertos en Los Alpes

Grenoble (Efe).- Los dos alpinistas, desconocidos en su identidad, resultaron muertos el domingo al despeñarse cuando escalaban el macizo Des Ecrins, en los Alpes franceses.

Una cordada de cinco alpinistas pretendía coronar la cumbre, de 4.015 metros de altitud cuando acaeció la catástrofe.

M.C.D. 2018

Jetta.

Made in Germany.

TANDEM DDB NEEDHAM CAMPMANY GUASCH

M.C.D. 2018

Hecho en Alemania. Diseñado y construido por ingenieros alemanes. Pero pensado para las necesidades y las preferencias de millones de europeos.

Por eso el Jetta es un coche que satisface en todos sus aspectos. Totalmente ajeno a modas pasajeras o tendencias de cualquier índole. Por encima de todo esto, el Jetta ofrece a sus usuarios funcionalidad, robustez y solidez en su diseño.

Y eso es algo que se ajusta a los deseos de millones de familias. Ofrece una fiabilidad que desde siempre ha caracterizado a los automóviles Volkswagen. Una ingeniería que está creando motores y mecánicas impensables hace apenas una década.

El Jetta está concebido para recorrer kilómetros sin más asistencia que una simple revisión cada 15.000 km. Con unas prestaciones cada vez más evolucionadas que contribuyen a aumentar el confort, el placer de la conducción, la seguridad.

Volkswagen recomienda

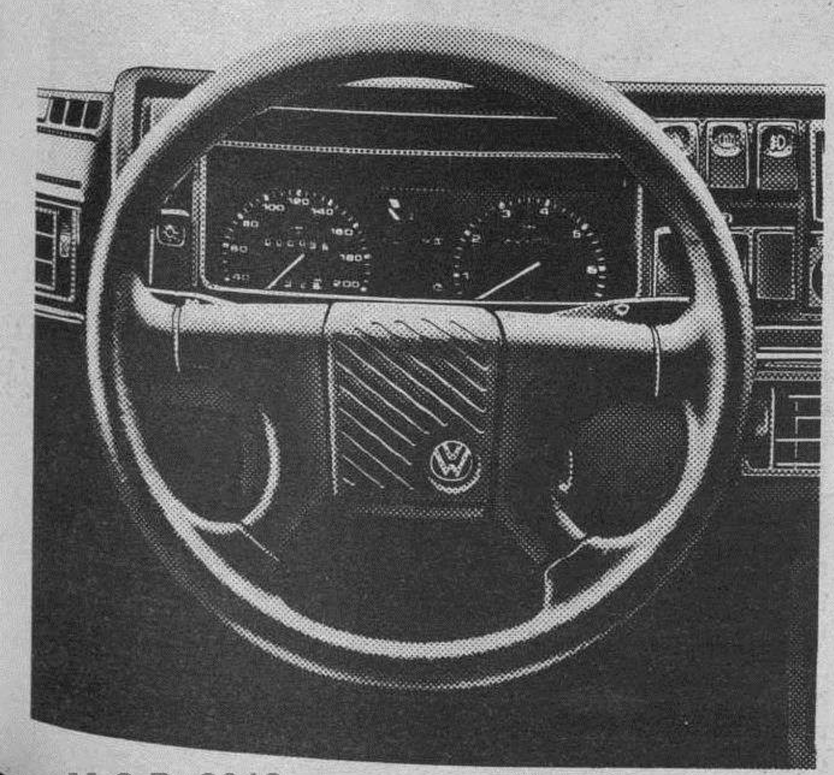

También en equipamiento*, el Jetta lleva el sello «Made in Germany».

Elevalunas eléctrico delantero, cierre centralizado, seguro especial para niños en las puertas traseras, asiento conductor regulable en altura. Y la posibilidad de equipar desde aire acondicionado hasta frenos ABS. Todo contribuye a aumentar esa sensación de confort y ese dominio de la carretera que se siente cuando se está a bordo del Jetta. Basta recorrer unos pocos kilómetros para apreciar su robustez mecánica, su acertado diseño, su capacidad y su comodidad. Y después del primer viaje se tiene la seguridad de que el Jetta es un valor firme y seguro. Un valor «Made in Germany».

Jetta CL o CL Pacific* 75 CV.
Jetta CL o CL Pacific 90 CV.
Jetta CL-TD o TD Pacific 70 CV.
Jetta CLD 54 CV.
Jetta GT Inyección 112 CV.

Desde **1.595.000 pts**

PVP recomendado (IVA y transporte incluidos).
En su concesionario Volkswagen/Audi.

VOLKSWAGEN

M.C.D. 2018

Camerún y Rumania son los equipos del Grupo B que pasan a octavos de final, en tanto que Argentina deberá esperar a la «repesca» y los soviéticos, aunque golearon a los «Leones indomables» en el último partido, tendrán que hacer las maletas

ARGENTINA, 1 - RUMANIA, 1

Argentinos y rumanos, ¿ia no perder!?

Nápoles (Italia) (De nuestro enviado especial, Gabriel Gascón). Argentina y Rumania empataron a un gol en el último partido del Grupo B, disputado en el estadio San Paolo de Nápoles que registró una entrada inferior a la esperada. Al descanso los equipos se retiraron con el resultado de empate a cero goles, resultado que también clasificaba a los rumanos para los octavos de final.

Alineaciones

Argentina: Goycoechea, Olarticoechea, Serrizuela, Simón, Monzón, Troglio (Giusti, Min. 52), Burruchaga (Dezotti, Min. 60), Batista, Basualdo, Maradona y Caniggia.

Rumania: Lung, Rednic, Klein, Andone, Popescu, Sabau (Mateut. Min.83), Rotariu, Hagi, Lupescu, Lacatus y Balint (Lupu, Min.72).

Arbitro:

Silva Valente (Portugal). Mostró tarjetas amarillas a Lacatus, Lupescu, Hagi, Serrizuela y Batista.

Goles:

1-0. Minuto 61. Maradona saca un córner y Simón pica el balón de cabeza colándolo por la derecha de Lung.

1-1. Minuto 68. Lacatus centra desde la derecha, Sabau cabecea y Balint, también de cabeza, envía a la red.

Incidencias:

30.000 espectadores presenciaron este partido, aunque las entradas vendidas fueron 52.733 con una recaudación de 233 millones de pesetas.

Comentario:

Argentina jugó con todo a favor en el San Paolo de Nápoles, pero no supo sacar provecho y terminó empatando frente a una Rumania que vive a caballo entre los problemas de su país y el Mundial de fútbol. El juego de los argentinos está muy lejos del que les llevó al título hace cuatro años y no pudieron pasar del empate. Con tres puntos, pero peor golaverage que los rumanos se han clasificado terceros de grupo y tendrán que esperar a la repesca para ver si entran entre los cuatro mejores terceros.

La selección argentina juega en Nápoles como en su propia casa. Maradona se ha ganado de tal forma a los tifosi de la ciudad del Vesubio, que animan a Argentina como si se tratase de la propia Italia. Resulta bastante paradójico que unos aficionados que sueñan dormidos y despiertos y anhelan con toda su ilusión que la escuadra azzurra logre su cuarto título, se vistan con los colores de Argentina –todos con el 10 a la espalda–, y aplaudan a rabiar a quien podría convertirse en su rival directo, aunque la calidad de su juego esté muy lejana a la que exhibieron estos mismos jugadores hace cuatro años en México.

Un disminuido Maradona arrastró a su equipo a un insuficiente empate ante Rumania. Telefoto Efe.

Al aporte de Maradona, los argentinos sumaron ayer la ventaja de jugar frente a una selección diezmada por los problemas que asolan Bucarest. Los rumanos, de los que al parecer la mitad pedirán asilo político y tratarán de quedarse en Italia –de los 40 periodistas acreditados, 18 ya lo han pedido–, viven divididos entre las preocupaciones de la costosa perestroika y el fútbol y así es difícil ganar partidos. Todo se juntó a favor de un Bilardo, que en vez de a las faldas del Vesubio está viviendo sobre el propio cráter, con la amenaza de que todas sus teorías y el prestigio adquirido en México se vayan por tierra.

Pero los rumanos despertaron del todo y decidieron no irse tan pronto del Mundial. Empataron el partido y mandaron a los campeones del mundo a la repesca, con el peligro de quedar eliminados, si no entran entre los cuatro mejores terceros, aunque virtualmente estén ya clasificados.

CAMERUN, 0 - U.R.S.S., 4

Para Camerún, un trámite que aprovecharon los soviéticos

Bari (Italia) (Del enviado especial de Colpisa, Tomás Roncero).– Pese a su victoria de ayer ante Camerún, la Unión Soviética ha sido apeada del Campeonato del Mundo

Ficha Técnica

Unión Soviética: Uvarov, Gorlukovic, Dermianenko, Kuznetov, Kidiatulin, Aleinikov Schanilov, (Zavarov. min 46), Zygmantovich, Litovchenko (Yaremchuk, min 73), Protassov y Dobrowolski.

Camerún: NKono, Tataw, N,Dip, Ebwelle, Kunde (Milla. min 35), Onana, K. Biyick, Makanaky (Pagal, min 57), O. Biyick, MBouh y MFede.

Arbitro: Wright, (Brasil), mostró la tarjeta amarilla a K. Biyick, Milla, Khidiatulin y Protassov.

Incidencias:

30.000 espectadores en el estadio San Nicolás de Bari. Mayoría de aficionados cameruneses aunque el público se dedicó a animar sobre todo a Italia. Césped impecable y temperatura veraniega.

Goles:

1-0, minuto 20, Drobowolski centra raso desde la derecha y Protassov marca.

2-0, minuto 29, Aleinikov remata sobre el larguero y Zygmantovich remata a puerta vacía.

3-0, minuto 53, Zavarov culmina un contrataque soviético con un remate que NKono se "traga" pese a tocar el balón.

4-0. Minuto 64, Dobrowolski marca de perfecto cabezazo en el segundo palo.

Comentario:

El fútbol es así de injusto, pero la URSS queda eliminada de Italia-90 debido sobre todo a la "mano de Dios" y los errores cometidos por su defensa en el primer partido ante Rumania.

Camerún sin embaro, puede presumir de ser campeona del grupo a pesar de recibir un correctivo por parte de la selección rusa eliminada. Increíble pero cierto.

Camerún afrontó el partido con el relajamiento lógico del equipo que ya se encuentra clasificado para los octavos de final y que además sabía que hasta perdiendo tenía posibilidades de quedar campeona de grupo. Esta circunstancia provocó el que los pupilos del soviético Nepomniaschi saltaran al terreno de juego excesivamente relajados, todo lo contrario que los hombres de Lobanovski que jugaron como motos y con ganas de apurar sus escasas posibilidades de clasificación con una aptitud de lucha encomiable. Fue así como a la media hora de juego los soviéticos ya habían dejado sentenciado prácticamente el partido con dos goles de Protassov y Zygmantovich, ante los que nada pudo hacer NKono.

El camerunés Makanaky, entre dos soviéticos, en un momento del partido. Telefoto Efe.

Los jugadores de la URSS dominaron por completo el encuentro a lo largo de todo el partido y circularon el balón con gran fluidez creando continuas ocasiones de gol ante los jugadores africanos que en esa primera hora de juego no hilvanaron una sola jugada. Sólo cabe resaltar una vaselina de M. Bouh a puerta vacía que sacó Khidiatulin con la cabeza sobre la línea de gol.

Con el dos cero en el marcador el técnico africano reaccionó y antes del descanso hizo salir a la cancha el veterano Milla, buscando que fuera el revulsivo de su equipo como ya lo fuera ante Rumania logrando dos goles de bandera.

No fué así. Porque los rusos siguieron jugando a todo tren, intentando de todas las maneras posibles golear a Camerún como así fue, en espera de que en Nápoles algún equipo desequilibrara la balanza.

M.C.D. 2018

El día de más tranquilidad

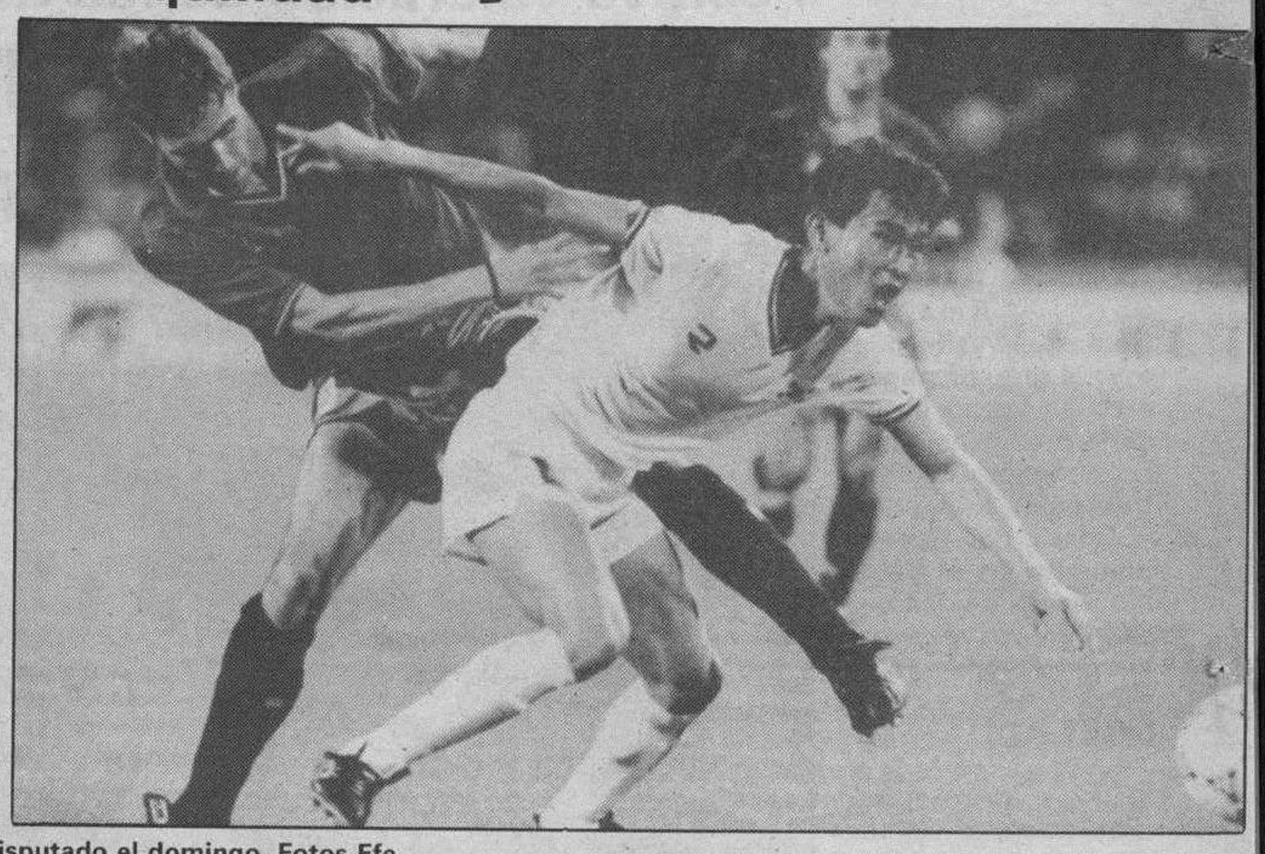

Dos momentos del encuentros disputado el domingo. Fotos Efe

La selección viajó a Verona para medirse con Bélgica

Udine (Enrique Paradinas, enviado especial de Colpisa). – La tranquilidad y la satisfacción, no por el juego desarrollado hasta ahora sino por la clasificación para octavos de final, eran las notas claramente destacables en el seno de la concentración española. Michel, el denostado hasta ahora centrocampista, era el centro de atención de todos. Tres goles en un partido de un Mundial no los marca cualquiera y esa es la hazaña que relizó Michel en el partido del domingo.

Por contra Manolo y Jiménez, fijos en los últimos partidos, no podían ocultar su desencanto personal al no estar el domingo ni en el banquillo de los suplentes, aunque el pase a los octavos de final les alegre como a los demás.

La jornada de ayer, el día después de la victoria ante Corea del Sur y la consiguiente clasificación para octavos de final, ha sido de absoluta calma para los internacionales españoles.

La tranquilidad que imperaba en el Green Hotel de Magnano, la satisfacción reinante, chocaban con la tensión de los días precedentes, cuando además de jugar mal el futuro era incierto. Los jugadores y el propio seleccionador han podido soltar los nervios que les embargaban. Todos confían en que a partir de ahora, con calma y sin presiones, podrán desarrollar su fútbol habitual y con ello los éxitos llegarán.

Descanso

La mañana de ayer la dedicaron los jugadores al descanso. Sólo entrenaron los que no intervinieron en el partido del domingo ante los surcoreanos. Por la tarde, tras el almuerzo, la expedición española dejó Magnano para trasladarse a Vicenza, localidad situada a unos 40 kilómetros de Verona, la «ciudad de los amantes», en donde el próximo día 21 se enfrentará a Bélgica en el último partido del grupo.

En este encuentro contra los «diablos rojos» de Guy Thys la selección española se juega el liderato del grupo, el objetivo marcado ahora por España una vez lograda la clasificación matemática. Es importante el primer puesto porque, aunque aún no se conoce la clasificación definitiva del resto de grupos, el rival en octavos de final sería el segundo del grupo D, en teoría Yugoslavia, una selección que no es una primera potencia y a la que se la venció recientemente en un partido de preparación del Mundial.

Luis Suárez afirma que «hay que ir contra Bélgica a ganar». El partido no será fácil. «Los diablos rojos» están cosechando buenos resultados aquí, aunque su juego no es espectacular. De manera especial, los belgas son muy prácticos. No crean muchas ocasiones de gol pero las aprovechan muy bien. Esta fue una de las causas de la derrota de los uruguayos. Además, a España no se le suele dar muy bien Bélgica. En algunas «batallas» importantes nos han dejado en la cuneta. En la memoria está la eliminación, por penalties, de los españoles a manos de los belgas en el Mundial de México86».

Suárez dice conocer muy bien a los belgas

El seleccionador español dice que conoce casi todo y desde hace mucho tiempo a los belgas. Entre ambos equipos no puede haber muchos secretos. También afirma Luis Suárez que tiene decidido desde hace mucho tiempo, desde que supo la composición del grupo, como plantear el encuentro con Bélgica. No lo quiso decir, pero da a entender el seleccionador español que también tiene decidida la alineación.

En ella puede haber de nuevo algún cambio respecto al equipo que jugó frente a los coreanos.

El seleccionador nacional, satisfecho con sus jugadores

Suárez está satisfecho del rendimiento de sus jugadores en el partido del domingo, del planteamiento del encuentro, del sistema empleado similar al que utiliza el Real Madrid. La presencia en el ataque de Julio Salinas, aparte de jugar bien e incordiar a la defensa coreana, permitió jugar a Butragueño algo más retrasado, formando un triángulo en el centro del campo con Martín Vázquez y Michel, que tan buenos resultados está dando en el equipo madridista.

Cambio de sistema

Luis Suárez considera que de esta forma se aprovechan mejor las condiciones de estos jugadores. Por ello es probable que Julio Salinas, que de esta forma se ve beneficiado, juegue también frente a los belgas, mientras que el triste Manolo siga en la reserva.

Lo que no parece tan claro es que repita con Górriz en el puesto de marcador central. Suárez: «El objetivo está cumplido, pero hay cosas que mejorar».

Luis Suárez era ayer una persona serenamente distendida. El manojo de nervios que le agitaba en el día del partido ante Corea del Sur se ha evaporado. El seleccionador español se muestra satisfecho, aunque no del todo, y esperanzado. Confía en sus jugadores, en las cualidades que les adornan, y tiene la certeza de que con tanquilidad se puede llegar lejos en este Mundial.

«Hay que mejorar»

«Estoy satisfecho de todo y sobre todo -continuó- porque hemos ganado y por la clasificación para octavos. También estoy satisfecho del juego».

Como viera el seleccionador que en esto no hay unanimidad, puso un pero en sus manifestaciones. «Pero también sé que se puede mejorar, y yo soy el primero en desearlo».

Lo que no quiso aclarar Suárez («se lo diré a los jugadores») fueron las cosas que hay que mejorar porque no quiere airear públicamente los defectos.

«El objetivo se ha cumplido», dijo sosegado. Y Suárez pasó a analizar algunos aspectos del encuentro contra los coreanos. Dijo que los cambios en la alineación inicial los tenía pensados desde hace mucho tiempo porque era necesario. «Si no fuese así -manifestó- parecería que no confío en el equipo habitual». Explicó también que le fue bien con un líbero y dos marcadores centrales «sistema que utilizan desde hace tiempo casi todos los equipos, salvo unos pocos que marcan en zona».

El seleccionador español también quiere ser crítico cuando hay motivo para ello. Así, dijo que «todavía somos una selección de individualidades porque no acabamos de tranquilizar el juego. De todas formas un buen conjunto debe contar con buenas individuales. Y sobre todo quiero destacar que creamos muchas ocasiones para marcar».

POSTALES

■ España logró ante Corea del Sur su décimosegundo triunfo en un campeonato del mundo, en los que ha cosechado siete empates y once derrotas.

■ Ello supone que al menos hemos roto la barrera que hasta México86 nos hizo tener siempre un palmarés mundialista y en el que las derrotas siempre primaron sobre las victorias. Ojalá a partir de ahora no vuelva a suceder.

■ Con la expulsión del belga Gerets el domingo en el partido con Uruguay ya son cinco los jugadores que han sido expulsados con tarjeta roja en Italia90.

■ Primero fueron los cameruneses Massing y Kana Biyik, después el norteamericano Wynaldi, posteriormente el soviético Bessonov y finalmente el citado Gerets. Cada uno de ellos deberá pagar 700.000 pesetas de multa aparte de cumplir la suspensión para jugar que les impone la FIFA, po lo que esperemos que este duro correctivo sirva de ejemplo para que la violencia no vuelva a ser protagonista en este mundial.

■ La FIFA ha decidido que a partir de este mundial los autogoles se concedan al jugador que efectúe el disparo que originó la consecución de los mismos.

■ Ello significa por ejemplo que el brasileño Muller pase a ser oficialmente el autor del gol de Brasil ante Costa Rica a pesar de que el defensa Montero fue el que finalmente ayudó a que el balón entrara en el marco defendido por su compañero Conejo.

■ La guerra dialéctica que mantiene Pelé con el seleccionador brasileño Lazaroni, está llegando a extremos insospechados. Pelé ha comentado que a pesar de que Brasil ya está en octavos de final tras derrotar a Suecia y Costa Rica que «mi equipo quedará eliminado en cuanto tenga el primer rival fuerte si sigue jugando con el sistema de Lazaroni».

■ En Brasil están indignados con la modalidad «europea» que ha impuesto Lazaroni al fútbol de los brasileiros, pero para apaciguar los ánimos Lazaroni ha anunciado que en el partido ante Escocia alineará a Romario en lugar de Muller precisamente en busca de ese espectáculo que todavía no ha exhibido el equipo brasileño.

■ El Mundial ha sido un fiasco para las previsiones que el Gobierno italiano había hecho en torno al turismo. Se preveía la llegada de ocho millones de turistas y sólo han venido a Italia 1,5. El problema es que se ha confundido el deporte con la cultura y para muchos siguen líneas paralelas pero no confluyentes, y en Italia se han dado cuenta demasiado tarde.

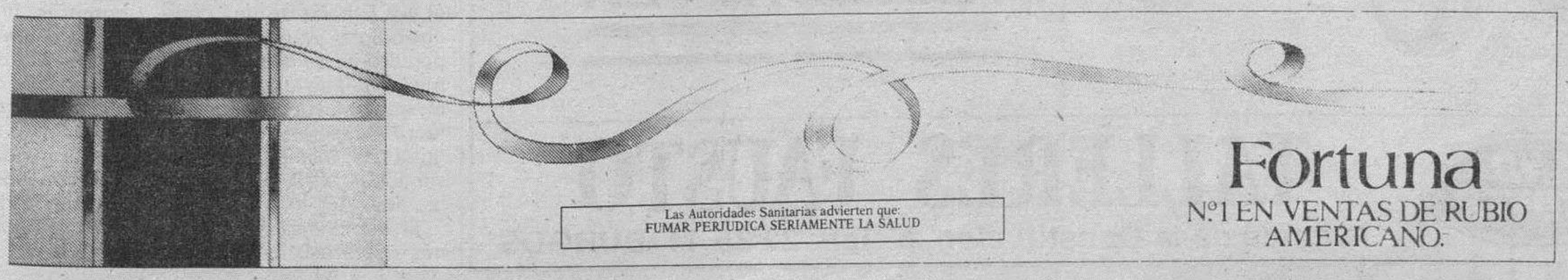

M.C.D. 2018

Positiva valoración de los tres goles

El madridista, Michel, el héroe de la selección para la Prensa nacional

Madrid (Colpisa, por Amador Gómez).– Michel fue ayer el gran protagonista en las portadas de la Prensa española después de los tres goles marcados a Corea del Sur el domingo en el Estadio Friuli de Udine. La gran mayoría de los periódicos nacionales recogían su buen hacer.

Los aficionados españoles salieron a la calle para festejar el triunfo. Foto Efe

Todos los periódicos nacionales, excepto el diario «ABC» y el deportivo «As» hacen referencia en su primera página al centrocampista, y recogen una fotografía del jugador, que se ha colocado a la cabeza de los goleadores de Italia-90 junto a los alemanes Mattaeus y Voeller.

El diario deportivo «Marca» titula en su portada en gran tipografía: «Un, dos, tres Michel otra vez», con una fotografía del madridista abrazando a Roberto. En la crónica del partido «Marca» titula: «Michel se desquitó con tres golazos», con un antetítulo que dice: «Soberbio partido del jugador madridista, autor de las tres dianas frente a Corea del Sur».

«As», el otro deportivo madrileño, solamente hace referencia en su primera página al resultado del partido y dice en grandes letras: «Reacción». Sin embargo, titula la información del encuentro: «El Michelazo», con este antetítulo: «España, prácticamente clasificada para octavos de final».

«El País» dice en portada: «Llegaron los goles de España», con una foto del jugador celebrando uno de sus tres goles. En el suplemento de Deportes, este periódico recoge una gran foto de Michel y titula: «Michel goleó a Corea», y en la siguiente página, recogiendo la crónica del partido, titula: «Tres goles de Michel doblegaron a Corea».

«Diario 16», también recoge en portada una foto de Michel celebrando el tercer gol, y titula: «Tres magníficos goles de Michel dan a España esperanzas en el Mundial. El centrocampista se convirtió en el héroe por su eficacia».

«El Mundo», con la foto del disparo que inauguró el marcador frente a Corea, dice en portada: «Tres golazos rehabilitaron a Michel», y en el suplemento dedicado al Mundial, con una nueva foto: «Michel lavó su imagen y la de España». La información del partido lleva este título: «Michel, un tres».

«Ya» titula en portada: «Tres goles de Michel a Corea», con una foto del primer gol. En el suplemento Italia90 recoge otra fotografía y titula: «Michel, «pichichi» mundialista». La información del encuentro es titulada así: «España no brilló, pero ganó», con este subtítulo: «Michel marcó los tres goles y va en cabeza de los realizadores». «Tres torpedos de Michel».

«ABC» no dedica su portada al partido España-Corea. En las páginas de huecograbado sí que recoge una página con la foto del primer tanto y con este título: «España ganó la guerra a Corea con tres torpedos de Michel». En el suplemento de Italia90, «ABC» publica una foto del jugador festejando el último gol y titula: «¡Me lo merezco!». La crónica del partido la titula así: «3-1: España-Corea la victoria de Michel contra sus fantasmas».

«El Independiente», en su portada, con una foto en la que Chendo felicita a Michel, titula: «España, virtual clasificada gracias a los goles de Michel». En el suplemento de Italia-90 recoge este titular: «Michel, el ídolo destronado que ahora sólo es conocido por «el veintiuno», y en la crónica del encuentro: «Tres espléndidos goles del criticado Michel colocan prácticamente a España en octavos». En otra página publica una información dedicada a él que dice, sin hacer referencia al partido del domingo: «El veintiuno: El declive de una estrella mimada por el fútbol».

«El Sol» titula en portada, también con fotografía: «Tres remates de Michel devolvieron la confianza» y el título de la información del partido dice: «La bola cayó en el 21 de Michel».

Entre los periódicos regionales, «El Correo Español-El Pueblo Vasco» titula en primera página: «Victoria de España sobre Corea del Sur», y publica una foto en la que varios internacionales felicitan al jugador tras lograr el primer tanto. En su suplemento, el periódico vasco titula: «Corea es peor que España», y en la crónica, este título: «Tres goles de Michel arreglan a España». «El Heraldo de Aragón» dice en portada: «Primera victoria de la selección en Italia. Ganó (3-1) a Corea y Michel fue el autor de los tres goles». En su suplemento del periódico de Zaragoza titula: «Michel los salvó», y en la crónica: «Ganó sin convencer. Los tres goles de Michel salvaron a la selección». «La Voz de Galicia», con foto en portada de varios jugadores felicitando a Michel, titula: «Los tres goles de Michel a Corea del Sur llevaron la alegría a la selección española», y en el suplemente deportivo: «Los tres goles hacen más fácil la presencia española en octavos de final».

La Prensa alemana elogia la goleada española y a su autor

Bonn (Efe). – La Prensa de Alemania federal, que en su mayoría no informa sobre el encuentro por el temprano cierre de las redacciones, destacaba ayer la victoria abultada de España sobre Corea del Sur en el mundial de Italia y la labor realizada por el delantero Michel, autor de los tres goles.

«Festival de goles del español Michel. Tras un comienzo aburrido, la estrella del Real Madrid dejó las cosas claras con tres aciertos», titula el «Express» de Colonia, para el que «los sureuropeos han alcanzado ya prácticamente los octavos de final».

Agrega «los cerca de 33.000 espectadores pudieron ver un encuentro animado, aunque de juego mediocre, con unos magníficos goles marcados por el sobresaliente Michel».

El periódico renano comenta que «tardaron cerca de media hora los españoles en poner por primera vez en peligro a los luchadores y trabajadores asiáticos, aunque tras una primera mitad equilibrada, atacaron constantemente la portería surcoreana».

El «Bild» de Hamburgo titula «¡Olé!, los trallazos de Michel salvaron el honor español» y señala que «este jueves ha anunciado su presencia ante la selección española el rey Juan Carlos. Su Majestad ha elegido el momento oportuno. Tras el 3-1 sobre Corea del Sur están sus españoles en los octavos de final. ¡Olé!».

El diario hanseático destaca que «tras la pausa, los aficionados pudieron contemplar una constante ofensiva española y a un magnífico Michel. El honor de España se ha salvado».

Para los portugueses, España vence pero no convence

Lisboa (Efe). – La opinión pública y los medios de comunicación de Portugal volvieron a sentirse defraudados con la actuación de España ante Corea del Sur, a pesar de su triunfo por 3-1.

«El 3-1 no sirve, de ninguna manera, para partir del supuesto de que España es capaz o suficientemente brillante como para conseguir alcanzar niveles espectaculares en su exhibición y reultados», afirmaba ayer el enviado especial del diario deportivo «A Bola».

Este diario, el que más crítico se ha mostrado hasta ahora con la actuación de la selección española en el Mundial de Italia, titula su información: «España se impuso cuando se acabó la cuerda de los asiáticos».

Concluye «a Bola» que el primer gol marcado por España «fue un premio», aunque reconoce la buena actuación de Michel, de quien afirma fue «la figura del juego» y «el mejor en el campo».

Menos críticos, el estatal «Diario de Noticias» y el independiente «Público», prefirien centrar sus crónicas en el «hat-trick» de Michel, del que aseguran fue «quien ganó esta batalla». La Prensa lusa aplaude por último la actuación de Martín Vázquez y subraya la lentitud de Butragueño.

España reencontró a su campeón, según los italianos

Roma (Efe). – La Prensa italiana de ayer coincide en afirmar que la selección española reencontró anoche a su «campeón», el jugador del Real Madrid Miguel González «Michel», autor de los tres goles que el domingo marcó España a Corea del Sur en el Campeonato del Mundo de fútbol Italia90.

El diario deportivo milanés «La Gazzetta dello Sport» titula su crónica del partido «Michel vuelve Real. Las «furias rojas» reencuentran a su campeón. Tres trozos de bravura y España se libera de Corea».

En su crónica, este diario señala: «noche Real para Michel; tres goles a cada cual más hermoso sacan a él y a España de una crisis agobiante y misteriosa, paralizante de cualquier forma» y añade que «cuando el equipo cuenta con un fuera de serie de la categoría de Michel cualquier situación difícil puede cambiarse».

El diario deportivo milanés relata así los goles de Michel: «A los 23 minutos, Vilarroya sube por la izquierda y después, con la derecha, lanza un centro que corta todo el campo. Apostado en el vértice del área pequeña se encuentra Michel, que saca de su maleta de fuera de serie un tiro al vuelo que manda el balón al ángulo opuesto: es uno de los goles destinados al título de «más bello del Mundial».

En cuanto al segundo tanto, señala: «Michel vuelve vestir las ropas de gran protagonista con una falta al límite del área lanzada a lo Maradona: balón con efecto al ángulo alto. Grandísima ejecución» y define el tercer tanto del español como «un gol de elegancia. Regate entrando entre dos hombres, finta de tiro que desequilibra a un tercero y después zurdazo en diagonal absolutamente imparable. Para Michel una noche inolvidable, para España el primer día de paz».

«Tuttosport», de Turín, titula en portada «Michel se desencadenó en España-Corea».

NUEVO TURBO DIESEL
4 PUERTAS

El Range Rover, audaz como ninguno, supera cualquier obstáculo porque en las situaciones límite se encuentra en su elemento.

Conozca ahora las nuevas versiones Range Rover Turbo Diesel con los últimos avances en tecnología y prestaciones.

Versiones 2 ó 4 puertas, con caja de cambios de 5 velocidades y versión automática.

RANGE ROVER

TALLERES FAUSTO
Avenida de la Constitución, 5 Telf. 22 35 44 BURGOS

M.C.D. 2018

Ahora el guerrero descansa tranquilo

Michel: la leyenda de un incomprendido que consiguió tres goles ante Corea

Verona (Colpisa, Tomás Roncero, enviado especial).- La vida y milagros de la carrera profesional de Miguel González Martín del Campo (Michel) daría de sí como para escribir todo un tratado de psicología y deporte mancomunados en la sóla persona de un jugador excepcional que todavía se siente un incomprendido. Michel siempre ha sufrido el síndrome del «perseguido», porque su afán de perfección en su juego lo ha trasladado hasta las más altas esferas de su vida privada, y ello le ha hecho vivir en una tensión permanente consigo mismo, contra los periodistas y contra sus propios admiradores.

Una tensión que ayer tuvo por fin ante los coreanos la posibilidad de liberarse, como demostró el madridista al cantar los tres goles que materializó con una rabia incontenible y unos gritos que se perdían en el infinito como pocas veces se ha visto expresar a un futbolista sobre un terreno de juego.

Ahora el guerrero descansa tranquilo, porque sabe que ayer no sólo consiguió poner un pedazo de gloria en su tormentosa trayectoria en el mundo del balón, sino que además logró aniquilar todos los fantasmas que siempre le han perseguido imponiéndole ser simplemente Michel, el jugador que esconde y posee mayor clase del fútbol español junto con su ya ex compañero Rafael Martín Vázquez.

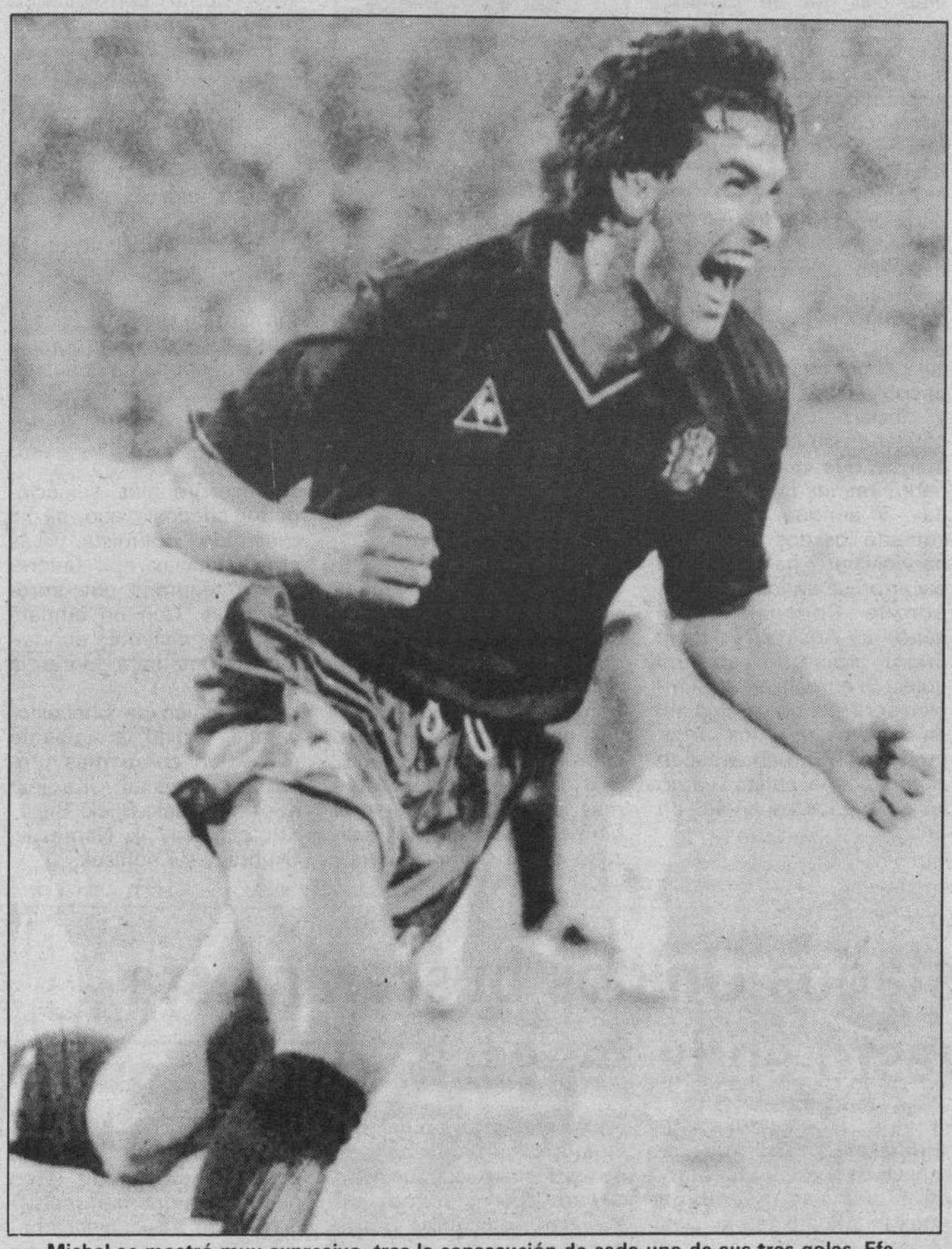

Michel se mostró muy expresivo, tras la consecución de cada uno de sus tres goles. Efe.

Michel logró ante los simpáticos coreanos aprobar su asignatura más pendiente: la de su confirmación individual ante el mundo. Marcar tres goles en un mundial es una hazaña que él sabe mejor que nadie que sólo está reservada a los dioses del balón, y él lo ha podido comprobar muy de cerca porque Emilio Butragueño ha vivido durante cuatro años del recuerdo de los cuatro goles que hizo a Dinamarca en México y nadie le ha vuelto a discutir su reconocido mito desde entonces y hasta ahora.

Michel sabe que ahora no tendrá que mirar a la prensa de reojo porque ha conseguido lo que todos queríamos: que explotara de una vez en el campo toda la ira que en sus ojos dibujaba al ver a un informador. Michel fue duramente criticado por todos tras su partido con Uruguay. El pensaba que queríamos hundir al «21». Pero se equivocaba. Sólo queríamos que de una vez por todas ayudara a nuestra España a ser más grande, a que nos sintiéramos orgullosos de ser representados por esa «furia roja» que ante Uruguay sólo vislumbramos en los informes de la posguerra.

Por eso Michel ha logrado reencontrarse con ese genio que siempre tuvo en sus botas, las cuales a partir de ahora deberán ir siempre en línea recta porque nadie le discutirá su condición de líder, de superclase y de estrella refulgente del paraíso del fútbol siempre que haga lo que mejor sabe: jugar al fútbol como los ángeles. Y para que su sueño no se vea roto en pedazos, Michel sabe que sólo debe desterrar para siempre de su mente ese diablo que a lo largo de su vida le ha impedido ver claro el horizonte que debía regir sus movimientos. Ahora su cielo está despejado y una nueva tormenta sólo tendrá que ayudar a reflejarnos de gozo con un nuevo gol de esa serie de diamantes que ayer inició en el estadio Friuli de Udine.

Jiménez: «No soy cabeza de turco del partido de Uruguay»

Udine (Italia) (Efe).- Manuel Jiménez, defensa internacional del Sevilla, aseguró hoy que no se considera «cabeza de turco» del mal juego que realizó la selección española en su primer partido del Mundial de Italia90 frente a Uruguay, aunque confesó que se siente «un poco dolido» por no haber estado siquiera convocado contra Corea.

«Siempre duele un poco cuando te enteras de que no vas a estar ni de suplente», añadió, «y más en mi caso, que he sido titular en casi toda la fase de clasificación para Italia90, pero hay que aceptarlo porque comprendo que todos mis compañeros quieren jugar y un puesto entre los once es siempre muy difícil de obtener».

Jiménez, que quiso destacar que por encima de todo se sentía muy contento por la victoria española frente a Corea y la consiguiente clasificación para octavos de final, considera que su ausencia ayer no significa que Luis Suárez ya no cuente con él para los siguientes encuentros.

«El seleccionador dio a entender que este cambio de táctica ha sido para un partido específico y no como norma general a partir de ahora», explicó, «por lo que espero volver a la titularidad contra Bélgica. También creo que puedo desenvolverme bien con este sistema de dos centrales marcadores, puesto que en los partidos de clasificación se jugó de forma muy similar ante las dos irlandas y yo actué entonces de forma adaptada».

Manolo: «Acostumbrado a ser titular, sienta mal no salir»

Udine (Italia) (Efe).- Manuel Sánchez Delgado, «Manolo», delantero internacional del Atlético de Madrid, y hasta ayer titular indiscutible en la alineación de Luis Suárez, manifestó que no esperaba salir del equipo base tras su actuación en el primer partido frente a Uruguay, «y, acostumbrado a jugar siempre desde el principio», dijo, «como es lógico, sienta mal».

Manolo afirmó que acepta las decisiones del técnico español, «porque él me dió la confianza en su día y respeto sus decisiones, máxime si se tiene en cuenta que aquí han venido 22 jugadores y todos tienen las mismas posibilidades de jugar».

El delantero cacereño, que llevaba 14 partidos consecutivos como titular en la alineación de Luis Suárez, dijo que le hubiera gustado participar en el encuentro frente a Corea del Sur: «Este partido era una reválida para todo el mundo, incluida para mí, que no había jugado bien frente a Uruguay y tenía muchas ganas por ello de resarcirme», subrayó Manolo.

El extremo internacional, debutó con la selección absoluta el día 16 de noviembre de 1988 ante la República de Irlanda, confesó que «en el fútbol se viven momentos buenos y malos» y que él no era un jugador «imprescindible».

Manolo afirmó que sus compañeros le animaron cuando supieron que no iba a ser titular ante Corea del Sur, la víspera del partido. «Todos se han portado bien conmigo y no estoy desilusionado. Sólo espero volver cuanto antes y triunfar con la selección, que para eso he venido a Italia», apostilló Manolo.

Yugoslavia, objetivo de España en octavos

Udine (Italia) (Efe).- Yugoslavia es el rival preferido por la selección española para los octavos de final de la Copa del Mundo de fútbol Italia90, una vez conseguida virtualmente, aunque aún no de forma matemática, la clasificación para la segunda ronda de la fase final del campeonato del Mundo Italia90.

España debe quedar primera de grupo

Luis Suárez, seleccionador español, así lo dio a entender hoy, y para ello su equipo no tiene más remedio que acabar primera del grupo E. Para lograr este objetivo, a España no le vale otro resultado que la victoria ante Bélgica, el próximo jueves en Verona, yà que los belgas tienen cuatro puntos, por tres de los españoles.

Si España logra la primera plaza, el oponente sería Yugoslavia, que tiene prácticamente asegurado el segundo puesto por detrás de Alemania Federal, en el grupo D.

Suárez destacó, en su comparecencia ante los medios de comunicación, en una rueda de prensa, que la victora ante los coreanos les ha proporcionado «fundamentalmente tranquilidad», si bien reconoció que su selección ha actuado «muy por debajo de sus posibilidades» en los dos partidos que ha disputado hasta ahora.

«Contra los belgas también tengo las ideas claras, pero aún falta ver si todos los jugadores están disponibles en principio parece que no hay ningún lesionado tras el partido contra Corea y adecuarlas a los once jugadores que mejor se adapten a lo que quiero. Con esto pretendo aclarar que no hay nadie descartado porque no jugara ayer», indicó.

Otra de las ideas que Suárez quiere inculcar a sus hombres que la victoria frente a Bélgica, a diferencia de lo que sucedía contra Corea, «no es una obligación, ya que el objetivo de la clasificación, a falta de un encuentro, está conseguido, lo que desde hace mucho tiempo no ocurría en un Mundial».

En cuanto a la elección del posible rival en octavos de final, aparte de la mencionada preferencia por Yugoslavia si España acaba primera, Suárez afirmó que sus hombres «no están obsesionados por ello. Y que continuaran trabajando para sacar el mayor rendimiento».

«No sabremos el posible rival si acabamos segundos porque los cuatro equipos de ese grupo -Inglaterra, Holanda, Irlanda y Egipto- jugarán a la misma hora que nosotros, y si somos terceros, tampoco porque coincidimos con el Uruguay-Corea».

La FIFA atribuye a los atacantes los goles propios

Roma (Efe).- Los goles en los que el balón golpee el cuerpo de un denfensa rival antes de entrar en la portería serán atribuidos al jugador que realice el lanzamiento a puerta, según ha decidido la Federación Internacional de Asociaciones de Fútbol (FIFA).

Este organismo pretende así «premiar la acción positiva del atacante, y no la involuntaria y casual del defensa». La medida supone que el tanto que dió la victoria a Brasil en el encuentro que le enfrentó a Costa Rica, y que se concedió a Mauricio Montero, abre la cuenta goleadora de Muller.

La clasificación de realizadores de Italia90 queda, entonces, como sigue:

Miguel González «Michel», (ESP) 3 goles; Lothar Matthaeus, (RFA) 3 ; Rudolf Voeller, (RFA) 3; Marius Lacatus, (RUM) 2 (1p); Tomas Skuhravy, (CHE) 2; Michal Bilek, (CHE) 2 (2p); Antonio Oliveira «Careca» (BRA) 2; Jurgen Klinsmann, (RFA) 2; Albert Milla, (CMR) 2; Francois Omam Biyik, (CMR) 1; Bernardo Redín, (COL) 1; Carlos Valderrama, (COL) 1; Salvatore Schillaci, (ITA) 1; Ivan Hasek, (CHE) 1; Milan Luhovy, (CHE) 1; Paul Caliguiri, (USA) 1

Tomas Brolin, (SUE) 1; Glenn Stromberg (SUE) 1; Davor Jozic, (YUG) 1; Juan Arnoldo Cayasso, (CRC) 1; Luiz Costa «Muller», (BRA) 1; Gary Lineker, (ING) 1; Kevin Sheedy, (IRL) 1; Marc Gabriel Degryse, (BEL) 1; Michel de Wolf, (BEL) 1; Vincenzo Scifo, (BEL) 1; Leo Clijsters, (BEL) 1; Jan Ceulemans, (BEL) 1; Willem Kieft (HOL) 1 ; Abedel Ghani, (EGI) 1; Pedro Troglio, (ARG) 1; Jorge Burruchaga, (ARG) 1; Gavrila Balint, (RUM) 1; Davor Jozic, (YUG) 1; Giuseppe Giannini, (ITA) 1; Uwe Bein, (RFA) 1; Khalid Ismail Mubarak, (EAU) 1; Maurice Johnston, (ESC) 1 (1p); Stuart McCall, (ESC) 1; Kwan Hwangbo, (COR) 1; Pablo Bengoechea, (URU) 1.

M.C.D. 2018

La jornada de hoy

Colombia pondrá en torno a Higuita un «muro» ante la RFA

Verona (Colpisa, Tomás Roncero, enviado especial).– Francisco Maturana, seleccionador de Colombia, irá mañana en contra de sus principios futbolísticos para lograr ese punto ante Alemania que muy posiblemente le permitiría a los colombianos clasificarse para los octavos de final de Italia-90. Tras la derrota ante los yugoslavos los sudamericanos saben que si mañana pierden ante la todopoderosa Alemania se tendrán que volver a casa, y por ello Maturana pondrá en torno al simpático Higuita un muro «anti-panzer» para frenar a los Voller, Klinsmann, Matthaus y compañía.

Los germanos quieren impresionar a todos los críticos desplazados hasta Italia, y todos dan por hecho que jugarán en la finalísima del día 8 en Roma. Su exhibición de fuerza física y técnica en sus dos partidos ante Yugoslavia y Emiratos Arabes han dejado profunda huella ante los aficionados al fútbol en Italia, y por ello todos creen que mañana ante Colombia sumarán su tercer triunfo aunque ya están clasificados para los octavos de final.

Los colombianos intentarán impedirlo, y Maturana cambiará de hecho sus dos puntas habituales, Regin e Iguarán, y alineará a Estrada y Fajardo, dos jugadores que actúan más retrasados. La actuación de Rene y Guita se espera con expectación puesto que se ha consagrado como el portero más carismático del mundial y mañana tendrá delante a la selección más goleadora del campeonato.

Los alemanes jugarán con su equipo de gala a excepción del sancionado Brehme, que será suplido por el lateral del Bayern de Munich, Pfluger. Jugará también Hassler, el flamante fichaje de la Juventus que es el único jugador que no está actuando al mismo nivel de sus compañeros.

Checoslovaquia amenaza con meterse en el camino fácil preparado para Italia

Nápoles (Colpisa, de nuestro enviado especial Gabriel Gascón).– La organización de Italia90 preparó un camino fácil para los anfitriones de este Mundial. Les colocó como cabeza de serie en el Olímpico de Roma, y clasificándose primeros de grupo jugarán en este mismo escenario contra uno de los terceros. En cuartos, también en el Olímpico, contra el vencedor de dos segundos. Semifinales en la cercana Nápoles y la final otra vez en casa. Más que camino es una autopista, en la que amenaza con meterse Checoslovaquia, a la que le sirve el empate hoy en Roma para clasificarse primera del grupo y aprovecharse de lo que estaba preparado para Italia.

Antes del primer partido frente a Austria, los tifosi estaban con el corazón encogido. Temían el poder ofensivo de los austríacos, que es precisamente lo que le falta a Italia. Sólo tienen a Vialli, al que se le niega el gol incluso desde el punto de penalti. Tras vencer a Austria, aunque fuese por la mínima y con aquel providencial gol de Schillaci recién salido al terreno de juego, toda Italia dio rienda suelta a la euforia y celebró el triunfo durante toda la noche con banderas y sonidos de claxons que duraron hasta la madrugada.

Pero en la segunda jornada de este grupo «A», el futuro volvió a oscurecerse. Italia, no sólo ganó por la mínima a los yankis, sino que jugó mal y dejó claro que su falta de acierto de cara al gol es un mal endémico. Vialli, falló un penalti y declaró en vestuarios, ocultando su cara entre las manos, que «toda Italia me habrá mandado a la mierda», y aunque se habían sumado los dos puntos, el nerviosismo ha vuelto a hacer presa en los italianos, porque Checoslovaquia ganó a Austria y tiene mejor cociente en los goles. Si empata en el Olímpico será ella quien siga ahí en octavos y a los organizadores les habrá salido el tiro por la culata, como les salió a los españoles en 1982.

Vialli (Italia).

Cambio de delanteros

Vicini es consciente de que tiene la mejor defensa de este Mundial y un centro del campo aceptable, pero no termina de encontrar los hombres adecuados que lleven el balón a la red. Le sobran jugadores, pero hay que dar con los que estén más inspirados. Hoy, en el último entrenamiento realizado en el Olímpico, Vialli sufrió un pequeño tirón dijo «que como consecuencia de una contractura mal curada», y Vicini decidió prescindir de él, al igual que de Carnevale, que había sido hasta ahora el acompañante del «robacarteras» del Sampdoria. Ninguno de los dos estará hoy frente a Checoslovaquia.

El técnico italiano dio la alineación oficial, en la puerta estará Zenga; Baresi formará en el eje de la zaga junto a Ferri, y Bergomi y Maldini ocuparán los laterales. En la media, Berti, Donadoni, Gianni y De Napoli, y en punta, Baggio y Schillaci.

Josef Venglos, seleccionador checoslovaco, se ha mostrado optimista. «Las circunstancias nos favorecen y tenemos que aprovecharlas. Con un empate nos es suficiente, aunque lucharemos para lograr la victoria».

El técnico de Checoslovaquia, facilitó la siguiente alineación como más probable: Stejskal; Kadlec, Kacian, Hasek, Bilek, Bielik, Kubik, Moravcik, Nemecek, Skuhravy y Knoflicek.

Austria y Estados Unidos buscarán esta tarde un puesto en la repesca

Nápoles (Colpisa, de nuestro enviado especial Gabriel Gascón).– Las puntas de lanza de Hickersberger no han funcionado en Italia90 y el seleccionador ha descargado sobre ellos la responsabilidad del desastre de Austria. Según ha dicho Hickersberger, «Polster y Rodax se han encontrado con unas defensas duras, pero el principal problema es que no están en su mejor forma». Entre los dos han marcado 68 goles en la temporada y en Italia no han hecho ni uno, cuando les toca hoy enfrentarse a los aprendices de Estados Unidos, en el Comunale de Florencia. Sin embargo, el técnico austríaco también debiera adjudicarse su parte de culpa, porque en el primer partido frente a Italia, a Rodax lo tuvo en el banquillo, y en el segundo, ante Checoslovaquia, sólo sacó a Ogris en la segunda mitad.

Sus buenas actuaciones en los últimos amistosos frente a España y Holanda, se esperaba más de Austria, pero la realidad es que ha llegado a este último partido del grupo A, con cero puntos y cero goles.

Hickersberger no ha adelantado alineación, aunque se espera que mañana decida arriesgar y forme con sus tres goleadores desde el principio. En la puerta estará Linderberger; Aigner, Pecl, Pfeffer y Schoettel, en la defensa; Russ o Zsak, Hoertnagl y Herzog, en la media, y Ogris, Rodax y Polster en punta de ataque, dispuestos a estrenarse con las redes de los inexpertos americanos.

En cuanto a Estados Unidos, su situación no es ninguna sorpresa, aunque se crecieron en su último partido del Olímpico y estuvieron a punto de dar un susto a los anfitriones. Marchan como Austria, con cero puntos, aunque han marcado un gol. Su seleccionador, Robert Gansler, ha declarado que «este es el partido propicio para anotarse una victoria» y no está dispuesto a irse de Italia sin sumar algún punto y aprender algo más para el próximo Mundial, del que serán anfitriones en 1.994.

Su alineación más probable será: Meola; Doyle, Stollmeyer, Windischmann, Armstrang; Balboa, Harkes, Ramos, Caligiuri; Vermes y Murray.

Los yugoslavos quieren ganar a Emiratos Arabes y jugar con España

Verona (Colpisa, Tomás Roncero, enviado especial).– La selección de Yugoslavia tendrá mañana todo a su favor en Bolonia para consumar su clasificación para los octavos de final del Mundial de Italia como segunda del grupo tras Alemania Federal. Para ello sólo deberán derrotar a la débil selección de los Emiratos Arabes, sin duda el equipo más flojo que está jugando en este mundial.

Los balcánicos están convencidos de que en octavos de final jugarán contra la selección española, y ven esa posibilidad con bastante ilusión. Su seleccionador, Ivika Osin, ha comentado que «quiero que España sea primera en su grupo porque es el rival que prefiero para los octavos de final Uruguay y Bélgica me parecen equipos más incómodos y creo que sería mejor para nosotros enfrentarnos con los españoles».

La moral de los yugoslavos ha subido enteros tras su triunfo apurado sobre Colombia, y mañana tendrán una buena oportunidad de lograr su primera victoria holgada del campeonato.

Ivika Osin sigue de probaturas porque no da con su equipo ideal, y a la obligada baja mañana de Katanec ha decidido personalmente no alinear a Savicevic, uno de los nuevos genios del fútbol yugoslavo que no acaba de demostrar sus excelencias técnicas en Italia. El partido se presume de guante blanco para los balcánicos, y los árabes sólo buscarán mañana al menos marcar el gol del honor, puesto que Khale Mubarak ha recibido como premio un flamante «Rolls Royce» por ser autor del gol ante Alemania Federal en Milán. Los jeques de los emiratos no tienen pudor en desear que al menos alguno de sus jugadores puedan figurar en el historial de los mundiales.

Dr. Jekyll.

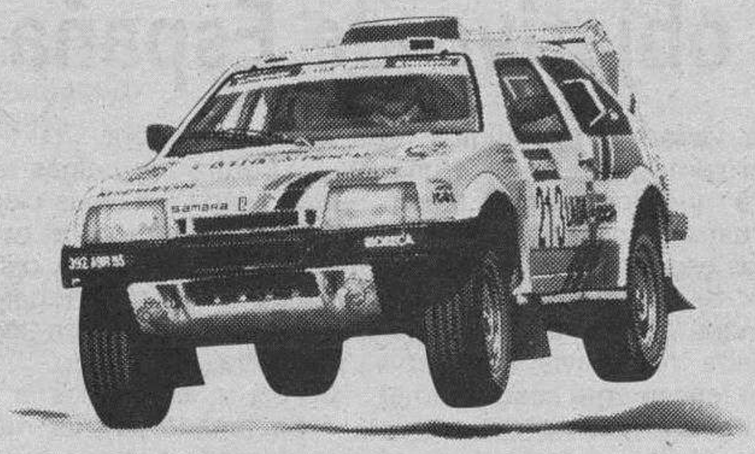

Mr. Hyde.

LADA SAMARA
EL NUEVO 1500 C.C.

Aquí tienes el LADA SAMARA. Un monstruo del desierto. Vencedor en el paso de Nega, el tramo más difícil del París-Dakar 90. Levantando algo más que polvo: la admiración general. La misma que despierta el nuevo LADA SAMARA 1500 C.C. Un atomóvil que te ofrece la garantía LADA de robustez, dureza y fiabilidad. Con el LADA SAMARA, el límite lo pones tú. **Nuevo LADA SAMARA 1500 C.C. La ley del más fuerte.**

CILINDRADA	1.300 C.C.		1.500 C.C.	
POTENCIA	65 C.V.		75 C.V.	
VERSIONES	3 Puertas	5 Puertas	3 Puertas	5 Puertas
P.V.P.*	966.988 pts	1.037.787 pts	1.013.875 pts	1.087.584 pts

PALACIOS MOTOR, S. A.
Ctra. Madrid Irún, Km. 234,5
Tels. (947) 26 30 00 - 26 40 18 Burgos

M.C.D. 2018

Fuertes medidas de seguridad

Policía sarda: «Cagliari no tiene que ver con Beirut»

Cagliari (Italia) (Efe). – Emilio Pazzi, jefe de policía de la isla de Cerdeña, negó ayer «cualquier similitud entre Cagliari y Beirut» a pesar de que algunos medios de comunicación italianos y extranjeros hayan comparado en los últimos días la situación de la ciudad sarda con la de la capital libanesa.

El jefe de la policía de Cerdeña desmintió en una conferencia de prensa la información emitida en la mañana de ayer por la BBC en Londres en la que se afirmaba que tres horas antes del partido Inglaterra-Holanda había sido desactivada una bomba en el sector del estadio SantElia que iban a ocupar los aficionados ingleses.

Pazzi afirmó que la policía sarda se encuentra «moderadamente satisfecha» por la evolución de los acontecimientos en la isla y sin ningún complejo de culpabilidad por las cargas efectuadas el sábado antes del partido contra seguidores ingleses.

«Somos un pueblo hospitalario que no va con cuchillos en los bolsillos, como ha publicado algún periódico extranjero», dijo Pazzi, «pero nuestra obligación es cargar cuando un sector muy minoritario de aficionados, no importa su nacionalidad, empieza a lanzar piedras y botellas a la policía».

Pazzi dijo que siguió personalmente la marcha de seguidores ingleses desde el centro de Cagliari hasta el estadio SantElia en la tarde del sábado y negó que se produjeran disparos, aunque reconoció que habían sido lanzados tres o cuatro botes de gases lacrimógenos.

«Aunque algunos medios de comunicación afirmen -señaló el jefe de la policía sarda- que la violencia ha triunfado en Cagliari, nosotros estamos muy satisfechos porque aquí no se ha producido ningún acontecimiento que se pueda aproximar a la batalla que algunos parecían desear».

Pazzi afirmó que dos ingleses fueron detenidos la pasada noche en Santa Margherita di Pula por posesión de drogas y que en el transcurso de la detención un policía italiano resultó herido.

El dirigente policial señaló que no está en condiciones de afirmar si la forma en que se han comportado los seguidores ingleses en Cagliari va a favorecer el retorno de los clubes de aquel país a las competiciones europeas.

«La mayoría de los ingleses se han portado bien, pero yo no debo opinar de cuestiones deportivas que son ajenas a mi competencia», concluyó.

Condenados y expulsados otros catorce hinchas ingleses

Catorce «hooligans» ingleses, detenidos durante choques con la policía ocurridos en Cagliari el pasado 8 de junio, fecha de la inauguración oficial de Italia90, han sido condenados a penas que oscilan entre los cuatro meses y los cuatro meses y medio de prisión.

Como en la mayoría de las sentencias dictadas por estos motivos durante el desarrollo del Mundial, la condena puede ser conmutada por la libertad condicionada a la salida de Italia de los implicados.

La pena más dura ha sido impuesta a Thomas Keith Sheridan, de 34 años, de York, y Joseph Dellar, de 26, de Middlestown, acusados de resistencia grave a la autoridad y daños y otros por llevar armas blancas.

Hoy en TV

17,00	R.F.A. - COLOMBIA
21,00	ITALIA - CHECOSLOVAQUIA
23,30	YUGOSLAVIA - E. ARABES

Grupo A

	J.	G.	E.	P.	F.	C.	Ptos.
Checoslovaquia	2	2	0	0	6	1	4
Italia	2	2	0	0	2	0	4
Austria	2	0	0	2	0	2	0
Estados Unidos	2	0	0	2	1	6	0

Grupo B

Argentina, 1; Rumania, 1
Camerún, 0; URSS, 4

	J.	G.	E.	P.	F.	C.	Ptos.
Camerún	3	2	0	1	3	5	4
Rumania	3	1	1	1	4	3	3
Argentina	3	1	1	1	3	2	3
URSS	3	1	0	2	4	4	2

Grupo C

	J.	G.	E.	P.	F.	C.	Ptos.
Brasil	2	2	0	0	3	1	4
Escocia	2	1	0	1	2	2	2
Costa Rica	2	1	0	1	1	1	2
Suecia	2	0	0	2	2	4	0

Grupo D

	J.	G.	E.	P.	F.	C.	Ptos.
Alemania Federal	2	2	0	0	9	2	4
Colombia	2	1	0	1	2	1	2
Yugoslavia	2	1	0	1	2	4	2
Emiratos Arabes	2	0	0	2	1	7	0

Grupo E

	J.	G.	E.	P.	F.	C.	Ptos.
Bélgica	2	2	0	0	5	1	4
España	2	1	1	0	3	1	3
Uruguay	2	0	1	1	1	3	1
Corea	2	0	0	2	1	5	0

Grupo F

	J.	G.	E.	P.	F.	C.	Ptos.
Holanda	2	0	2	0	1	1	2
Inglaterra	2	0	2	0	1	1	2
Irlanda	2	0	2	0	1	1	2
Egipto	2	0	2	0	1	1	2

ESTE VERANO VIVA AL BORDE DEL MAR

Al pie de la playa de Mogro en Cantabria. Entrega inmediata de apartamentos en urbanización de lujo. A 16 Km. de Santander por autovía. En una de las zonas más bellas y con mayor futuro turístico del Cantábrico. Playa,wind - surf, navegación a vela, pesca, excelente paisaje y ambiente.

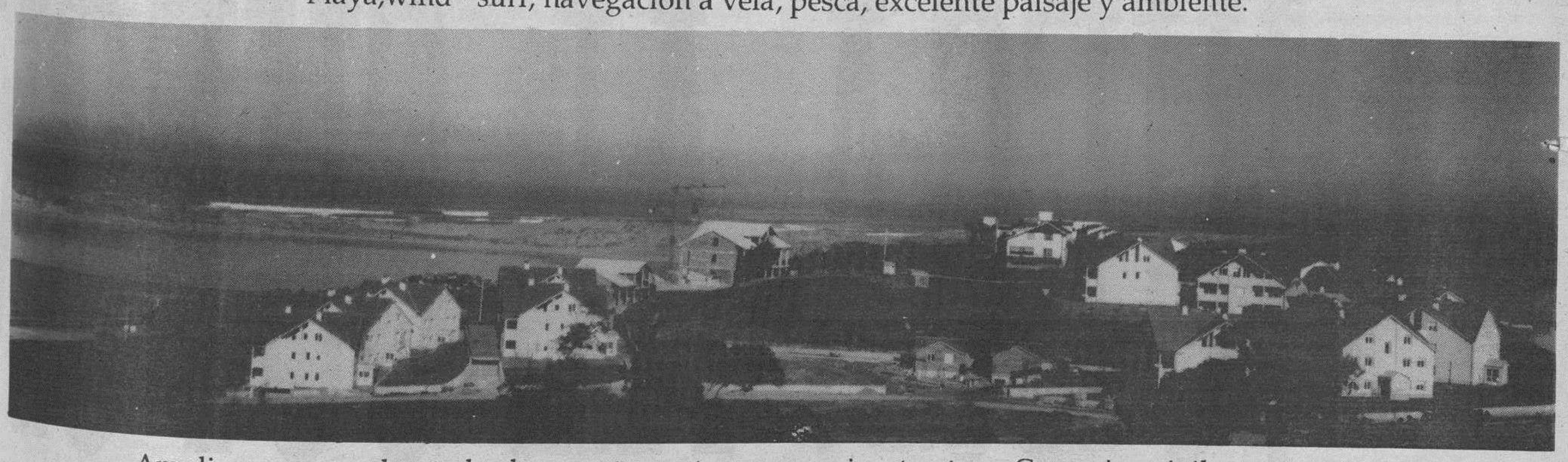

Amplias zonas verdes, todos los apartamentos con garaje y trastero. Conserje - vigilante permanente. Proyecto de Puerto Deportivo y campo de golf a 950 mts. de la urbanización.

* Proyecto Puerto Deportivo en trámite autorizaciones administrativas Dirección General de Costas. Proyecto Campo de Golf promovido por la Diputación Regional de Cantabria en su finca Abra del Pas.

1ª y 2ª FASES ENTREGA INMEDIATA.
3ª FASE ENTREGA 1991.

VISITE PISO PILOTO, INCLUSO SABADOS

HABITARIA, S.A.

Habitats de Cantabria, S.A.

CASTELAR, 31-33. Telf.: (942) 31 36 36. SANTANDER

M.C.D. 2018

FUTBOL

Martínez Laredo: «En firme, todavía no hay nada»

Burgos (José Luis Saiz).– Antonio Martínez Laredo, el presidente del Real Burgos, regresó de su fugaz viaje a Italia, a donde acudió con el sano propósito de informarse sobre posibles adquisiciones para el equipo con vistas a la próxima temporada. Pero, al menos de momento, y por lo que a este particular respecta, todavía no se ha concretado nada, aunque las perspectivas son bastante positivas.

Sin embargo, pudimos apreciar a través de la conversación que en la tarde de ayer manteníamos con el mandatario burgalés, un cierto desencanto:

–El mercado ahora mismo está imposible. Los traspasos se han disparado y en cuanto a los refuerzos de jugadores extranjeros tendremos que conformarnos con lo que ahora mismo tenemos, y que no es poco... En el fútbol tengo buenos amigos, que con frecuencia me han informado sobre jugadores y afortunadamente para mí, siempre lo han hecho con coherencia y acierto... Sin ir más lejos, Chus Pereda, al que me une una gran amistad, al margen de que como burgalés, siente un especial cariño por el Burgos, es un excelente consejero...

Asi se explicaba el Sr. Laredo, que a continuación nos garantizaba que en el término de los próximos días se completará la plantilla del equipo. «He hablado todos los días con Novoa y puedo asegurarte que si concretamos a los seis o siete jugadores que tenemos en cartera, conformaremos un equipo de absoluta garantía para andar por la categoría sin ningún tipo de incertidumbres. Pero lo mismo que te digo esto, tengo que decirte que ahora mismo, aparte el ya conocido fichaje de Sarabia, no se ha concretado ningún otro. Estas cosas tenemos que llevarlas con el mayor de los sigilos porque la más insignificante indiscreción puede echar por tierra el trabajo de muchos meses. Ultimamente han circulado rumores y más rumores y debo desmentirlos todos, aparte de que se trata de auténticas barbaridades, como la del fichaje de Lung, por ejemplo. No entra en los planes del equipo cubrir con una plaza de extranjero el puesto de portero. Tenemos a Bastón, que ha demostrado ser mejor que Pumpido y que NKono. ¿Para qué necesitamos otro?»

«Podéis tener la seguridad –continuó diciéndonos el Sr. Martínez Laredo– de que tan pronto como surjan las noticias os las trasladaremos para conocimiento de los aficionados. Pero hoy por hoy, puedo decirte que en firme no tenemos nada acordado...».

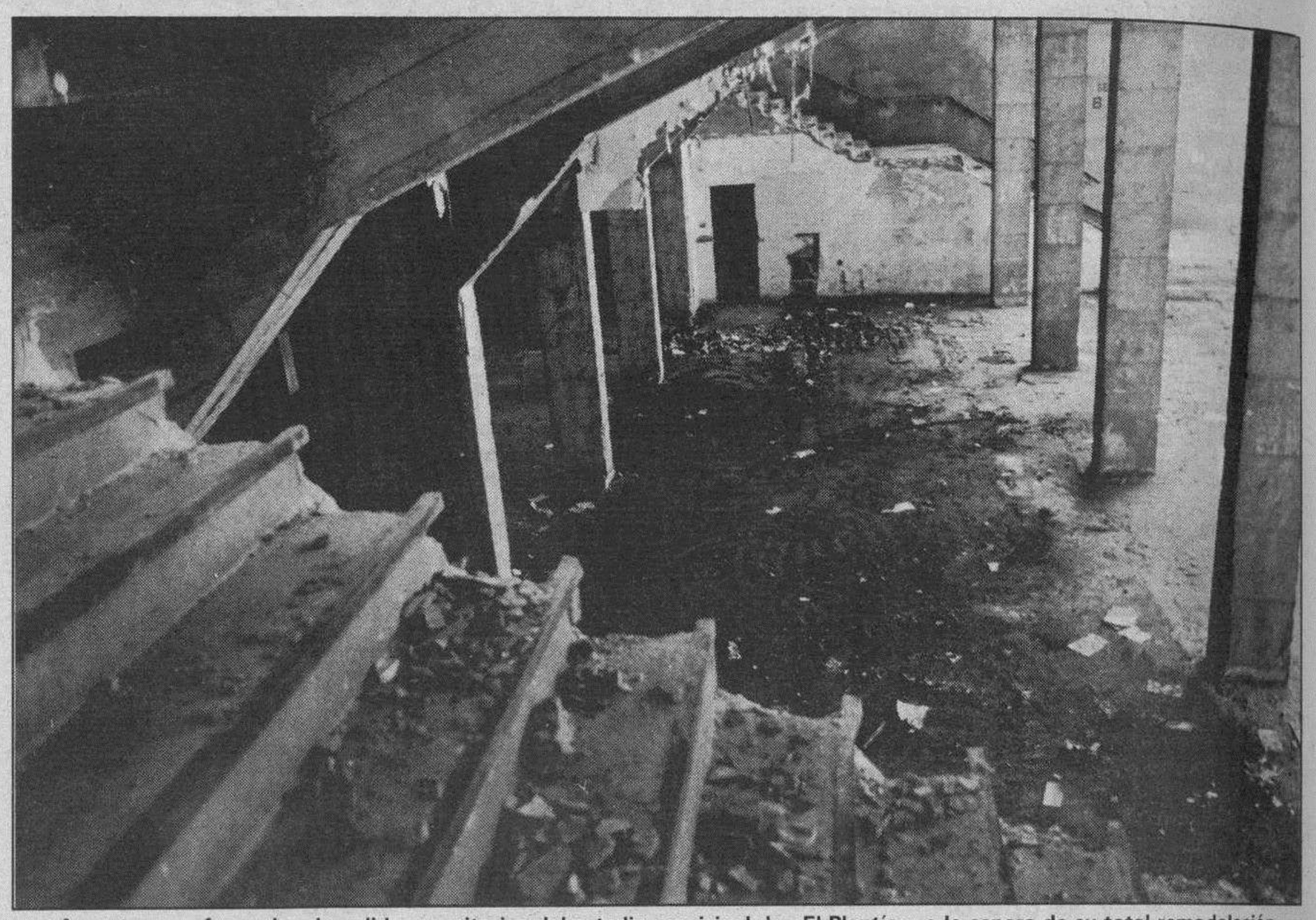

Aspecto que ofrecen los demolidos vomitorios del estadio municipal de «El Plantío», a la espera de su total remodelación, una de las cuestiones más importantes de las obras (Foto Lorenzo Matías).

Las obras del estadio

No sabemos si porque el presidente ha anunciado una inminente visita a las obras del estadio, pero sea ésta la causa, o simplemente, porque han recuperado el pulso, los adelantos en la remodelación se aprecian fácilmente de un día para otro.

Todo parece indica, en consecuencia, que el estadio estará terminado para la fecha prevista y Novoa podrá respirar tranquilo porque va a poder montar esos seis amistosos que prometió el día de la presentación, al regreso, claro está, de la concentración del equipo en la palentina localidad de Saldaña.

TAPSA/NWAyer
JUEGA AL CUPON
Ya se sabe que con un cupón se ganan 2 millones y medio. Con una tira, 25 millon
hasta

M.C.D. 2018

Donación de un cuadro de Cavallino

Madrid (Efe).- La Reina Doña Sofía presidió ayer el acto de entrega del cuadro de Bernardo Cavallino «El Martirio de San Esteban» al Museo del Prado, tras la adquisición de esta tela por parte de la Fundación de Amigos de la principal pinacoteca nacional.

La Reina de España junto al cuadro donado ayer al Museo del Prado.-Telefoto Efe.

Obra enriquecedora de la importante colección de pintura barroca napolitana existente en el Museo del Prado, «El Martirio de San Esteban» ha sido adquirido en treinta millones de pesetas por la citada fundación, dirigida por Carlos Zurita, duque de Soria.

«El Martirio de San Esteban», obra de mediano formato procedente de la colección Salas que ayer fue expuesto durante su entrega, representa, con la técnica de Cavallino propia del Siglo XVII italiano, el momento de la lapidación del Santo, que aparece en el centro de la composición, vestido con túnica púrpura y fuertemente iluminado, y rodeado de sayones en el marco de una escenográfica casi teatral.

En el acto presidido por la Reina Doña Sofía el director del Museo del Prado, Alfonso Pérez Sánchez, recordó que Cavallino «es en el panorama de la cultura italiana del Barroco una personalidad muy especial, cuyo éxito, que dio lugar a talleres de copistas, se debió a un estilo peculiar dentro de las corrientes de la escuela napolitana».

El presidente del patronato del Museo del Prado, Gonzalo Anes, señaló a su vez que «existe una tradición multisecular de apoyo de las personas reales al mundo del arte, y la familia real es merecedora de reconocimiento por la protección a los creadores y su contribución a la dignificación de las artes hasta el día de hoy».

Anes precisó que «con la llegada de este cuadro al Museo del Prado se completa la colección de pintura barroca aquí instalada, pues carecíamos de obras de Bernardo Cavallino, cuyo número es por otro lado escaso en otros museos del mundo».

Gonzalo Anes indicó también que con esta adquisición, integramente a cuenta de la Fundación de Amigos del Museo del Prado, «la Asociación prosigue su línea de donaciones, iniciada en 1982 con el lienzo de Eduardo Rosales «La Condesa de Santovenia» y consolidada luego con las del «Retrato de Enano» de Van der Hamen y la «Ultima Comunión de San José de Calasanz» de Goya».

El Gobierno quiere revisar la normativa que regula las relaciones salariales

Madrid (Colpisa, Alberte Santos).- El Gobierno se propone revisar la normativa actual que regula las relaciones salariales entre los empresarios y los trabajadores para intentar, de este modo, que los agentes económicos, «dejando a un lado su ilusión monetaria, pacten un reparto de las ganancias de productividad real, que asegure un crecimiento sostenido tanto el poder de compra de los trabajadores como de la inversión productiva generadora de empleo».

En un informe remitido por el Ministerio de Economía a la Comisión Mixta Congreso-Senado para las relaciones con las comunidades europeas, su titular, Carlos Solchaga, advierte que un incremento de la demanda interna -consumo e inversión- por encima de nuestra capacidad económica «acabaría conduciendo a un deterioro adicional de la balanza corriente y haría inevitable una política económica más restrictiva».

«Una desaceleración de los costes laborales unitarios, hasta situarlos en las tasas que se registran en los países miembros del Sistema Monetario europeo -añadió-, permitiría reducir la tasa de inflación, seguir creando empleo, recuperar competitividad externa y alejar el peligro de introducir recortes sustanciales en los programas prioritarios de gasto público».

El Gobierno advierte que la desaceleración del salario nominal que esto supondría, no provocaría pérdidas en la capacidad de compra de los salarios, sino ganancias sostenidas de poder adquisitivo, cuyo crecimiento anual estaría en relación con la evolución de la productividad, tal y como ha expresado reiteradamente Solchaga durante las reuniones con los interlocutores sociales.

A lo largo de este estudio, el primero que el Gobierno envía a la comisión parlamentaria encargada de debatir la competitividad de la economía española de cara al mercado único europeo, los responsables económicos se muestran partidarios de adoptar una política económica que maximice el crecimiento económico sin poner en peligro los equilibrios internos y externos.«Si se actúa de este modo -añade- no sólo se reducirán los efectos negativos del mercado interior sino que se aprovecharán al máximo sus ventajas potenciales.

Formación y costes laborales

De acuerdo con sus prioridades macroeconómicas, la adaptación de nuestra economía al mercado interior debería apoyarse en dos pilares fundamentales, la generación de empleo y el incremento del nivel de ahorro, que en los últimos años ha caído de forma considerable en España.

No obstante, la consecución de estos dos objetivos exige la adaptación de la fuerza de trabajo a las necesidades del mercado y una combinación equilibrada entre costes laborales y productividad.

«Eso podría conseguirse adaptando la Formación Profesional, modernizando y reforzando el papel de la negociación colectiva -añadefavoreciendo la racionalización de los salarios y mejorando los servicios de empleo».

Dentro de estos objetivos, el Gobierno apuesta por la reforma de la normativa actual que regula la negociación colectiva que exige «diversificar y enriquecer progresivamente el elenco de materias y las técnicas de negociación colectiva, para lo cual deberá abrirse una línea de investigación prioritaria de modo que pueda contarse en un tiempo breve con análisis sólidos de las nuevas posibilidades y alternativas de negociación disponibles».

En cualquier caso, este proceso de adaptación normativo está condicionado por el Gobierno a la colaboración de los interlocutores sociales -empresarios y sindicatos-.

En su informe, los responsables de Economía consideran que los estudios disponibles actualmente señalan que España es uno de los países en los que tiene mayor peso los componentes fijos del salario y menor los componentes variables, lo que comporta algunas ventajas, «pero muchos inconvenientes en forma de desincentivación profesional, rigidez y carencia de estímulos para la colaboración entre trabajadores de la empresa».

Finalmente, el Gobierno se propone, de acuerdo con la agenda de la segunda fase de la concertación, mejorar el funcionamiento del Instituto Nacional de Empleo (INEM), aunque considera que para ello es necesario realizar un seguimiento permanente de las necesidades de empleo de las empresas y de las disponibilidades de calificación de la mano de obra que busca empleo para, de este modo, orientar profesionalmente a los demandantes, facilitar la selección de personal de las empresas y la programación de las nuevas enseñanzas de Formación Profesional.

Ayudas a la ganadería

Madrid (Efe).- El Comité de Gestión de la Comunidad Europea ha aprobado un anticipo de 1.044 pesetas por cabeza de ovino y caprino, correspondiente a las ayudas que concede en el primer semestre del año a los ganaderos comunitarios de este sector, según informó ayer el Ministerio de Agricultura.

A esta cuantía se añadirán otros dos pagos que se harán efectivos durante el segundo semestre del año y los primeros meses de 1991, con carácter general para todos los ganaderos de la CE.

Según las previsiones del Ministerio de Agricultura, las subvenciones totales podrían situarse entre 2.500 y 3.000 pesetas por cabeza, lo que supondría unas ayudas para los ganaderos españoles de unos 60.000 millones de pesetas, un 50 por ciento más que en 1989.

La CE fijará el importe definitivo de estas ayudas durante los próximos meses, según una estimación de la evolución de los mercados en los países comunitarios.

La nueva reglamentación comunitaria para el mercado de ovino y caprino permite que los ganaderos reciban las ayudas durante el mismo año al que corresponden, y no al siguiente, como había sido hasta ahora.

Damborenea denuncia el «temor de los andaluces»

Sevilla (Efe).- El presidente del PP, José María Aznar, criticó ayer a TVE por su falta de imparcialidad en la campaña electoral andaluza y Ricardo García Damborenea, lider de Democracia Socialista, afirmó que los andaluces «están atemorizados como los vascos».

En rueda de prensa celebrada en Málaga, Damborenea expresó su «asombro al percibir que los andaluces sufren un temor que yo creía patrimonio de un País Vasco sometido a la amenaza terrorista». Una variante de ese temor, añadió, se produce en Andalucía como consecuencia de que existe «un poder desmedido, que penetra hasta los últimos rincones de toda la actividad pública y privada».

El ex dirigente del PSOE puntualizó que el estado de cosas que percibe en Andalucía «está en las antípodas de lo que creemos los demócratas que es la libertad».

Aznar, por su parte, «felicitó» irónicamente en Granada al director general de RTVE, Jordi García Candau, por su «neutralidad» en la campaña, ya que, según sus datos, el 79 por ciento de la información sobre la campaña ha correspondido al PSOE y sólo el 15 por ciento al PP.

El dirigente conservador, quien por primera vez critica abiertamente durante esta campaña el comportamiento de TVE, añadió que espera que las otras fuerzas políticas también feliciten a García Candau, especialmente el PSOE, que debería hacer una felicitación «más extensa y productiva».

La campaña electoral andaluza entró ayer en su recta final antes de las votaciones del sábado día 23 y a medianoche de hoy concluirá el plazo para quienes deseen votar por correo.

El candidato del PSOE a la presidencia de la Junta, Manuel Chaves, afirmó en Linares (Jaén) que los socialistas «nunca descalificaremos a los ciudadanos andaluces por el hecho de que voten a otros partidos».

Julio Anguita, líder de IU, anunció por su parte que en los cuatro días que restan de campaña «meterá el bisturí» en el proyecto socialista y se refirió en tono irónico a las «cuatro filípicas» que pronunciará en otros tantos mítines «para demostrar las contradicciones de Felipe González».

Opina Anguita que su coalición está encontrando en Andalucía más dificultades «porque el PSOE está utilizando toda su carga y potencial económico, ya que si aquí pierde la mayoría absoluta, es inexorable su caída a nivel nacional».

Pedro Pacheco, candidato del PA a la presidencia de la Junta, dijo en rueda de prensa, celebrada en Córdoba, que no descansará hasta obtener un doble triunfo: «quitar la mayoría absoluta al PSOE y frenar el ascenso de la derecha».

El líder andalucista se refirió a Manuel Chaves, llamándolo Manolo y dijo que «le traicionó ayer el subconsciente cuando, en un mitin, iba a decir andalucistas en vez de socialistas, porque nos mira de reojo y tiene nuestro aliento detrás de su oreja».

M.C.D. 2018

Mortal accidente de tráfico en Pradoluengo

Burgos(DB).-Una mujer resultó muerta y su hija herida de gravedad, al estrellarse el automovil en el que viajaban contra un arbol, en la carretera de Pradoluengo a Fresneda de la Sierra.

El mortal accidente de tráfico se registró poco antes de las seis de la tarde de ayer, dentro del término municipál de Pradoluengo en la carretera que conduce desde esta localidad a la de Fresneda de la Sierra.

El turismo marca «Seat 127» matrícula BI-3721-U, conducido por Esther González Alarcia, de 27 años, se salió de la calzada por la margen izquierda estrellándose lateralemente contra un árbol, saliendo despedido hacia la margen derecha de la carretera chocando frontalmente contra otro árbol.

A consecuencia del accidente resultó muerta en el acto la ocupante del automóvil y madre de la conductora, Celia Alarcia Martínez, de 67 años de edad. Heridas de pronóstico grave sufrió la hija que fue traslada a Burgos, ingresando en la Residencia Sanitaira de la Seguridad Social, donde los médicos que la asistieron diagnosticaron su estado de grave.

Practicó diligencias un equipo de atestados de la Guardia Civil de Tráfico.

Como posibles causas del accidente se señalan las de distracción de la conductora.

Denuncian al INSALUD

Palma de Mallorca (Efe).- Los padres de un niño hemofílico, que murió el pasado día 5 de febrero a causa del SIDA, han denunciado al hospital «Son Dureta» y al INSALUD por considerar que su hijo contrajo la enfermedad cuando se le efectuaron transfusiones de sangre y plasma en el citado centro.

Los padres de David Rodríguez Hervás, que tenía tan sólo diez años cuando falleció, creen que su hijo adquirió el virus por transfusiones de sangre y plasma contagiados que procedían de una compra realizada por el INSALUD no analizada previamente, tal y como es preceptivo en estos casos.

David, que padecía de hemofilia desde su nacimiento, debía acudir periódicamente al hospital de «Son Dureta» para que le practicaran transfusiones de sangre y plasma, con el fin de evitar problemas de coagulación.

Persiste la gravedad de la joven española apuñalada en Londres por un atracador

Londres (Efe).— Una joven gaditana que fue apuñalada el pasado fin de semana en un parque londinense permanecía ayer en estado «muy grave», mientras la policía británica busca al atracador que la hirió.

La joven española Rosa Melgar permanecía ayer en un hospital londinense, tras ser apuñalada por un atracador en un parque de la capital británica. Su estado es grave.-Telefoto AP-Efe.

Las autoridades indicaron que Rosa Melgar, de 26 años y natural de Algeciras, seguía en la unidad de cuidados intensivos del hospital de Charing Cross, con heridas en la lengua, espalda y muslo.

Un detective de Scotland Yard dijo que una de las puñaladas que le proporcionó el atracador casi le alcanzó un riñón y «con un centímetro más la podía haber matado».

La policía de la zona dijo a Efe que consideran la acción como un intento de asesinato, aunque no descartan las intenciones de robo o asalto sexual.

El atracador es «sumamente peligroso», comentó en la televisión uno de los policías que investigan el caso.

Melgar pudo decir a la policía que el delincuente era «moro», y los medios británicos han difundido una descripción de un hombre «con rasgos árabes».

El suceso tuvo lugar poco días después de que una estadounidense fuera sacada violentamente del vagón de un tren londinense y violada varias veces en un parque cercano.

Este nuevo caso de asalto a una mujer joven, que recogen gran parte de los medios informativos locales, repercutirá en la inseguridad ciudadana en la capital británica, según algunos comentarios.

La ciudadana española llevaba sólo ocho meses en Londres, donde trabajaba de «au pair» en casa de una familia británica y estudiaba el idioma inglés.

Melgar fue atacada mientras cruzaba un parque al regresar a su domicilio la madrugada del domingo.

El asaltante le exigió dinero y, cuando la joven comenzó a gritar, le apuñaló en la lengua para hacerla callar, antes de asestarle nuevas cuchilladas en la espalda y los muslos.

A pesar de sus heridas, Melgar consiguió llegar a su casa, de donde fue traslada en ambulancia al hospital.

Agricultor muerto en un incendio

Málaga (Efe).- Antonio López López, agricultor malagueño de unos 65 años, resultó ayer muerto en un incendio que se declaró en la finca «El Morrión», situada a las afueras de Málaga, en el que han ardido unas seis hectáreas de matorral y monte bajo.

El fallecido, señalaron a Efe fuentes de los bomberos malagueños, fue sorprendido por el fuego mientras trabajaba en la finca y sufrió una caída cuando, al parecer, pretendía escapar de las llamas.

El fuego podría haberse originado por la quema de rastrojos, señalaron las mismas fuentes, aunque la causa definitiva no ha sido aún establecida.

Los bomberos, que acudieron en tres vehículos al lugar del siniestro, tardaron casi tres horas en sofocar el incendio, mientras que el juez de guardia ordenó el levantamiento del cadáver y la práctica de la autopsia.

Protesta de los familiares de las víctimas del «Panchita»

Huelva (Efe).- Los familiares de las víctimas del naufragio del «Panchita Reina del Mar» mostraron ayer su desacuerdo por la finalización de las labores de búsqueda, entre los restos de la embarcación, de los cadáveres de los tripulantes que aún no han aparecido.

La conclusion de las tareas de rescate de los cadáveres, realizadas por una empresa privada, fue anunciada ayer de forma oficial por el Ayuntamiento de Isla Cristina (Huelva), cuando se cumplen seis meses de la catástrofe ocurrida a causa de un temporal el pasado 18 de diciembre, a 21 millas de la costa onubense

El fracaso de la operación de salvamento deja abierto además el interrogante de si el cadáver hallado el pasado 5 de enero en aguas de Portugal y que fue posteriormente sepultado en la localidad portuguesa de Lago, es el de una de las víctimas del naufragio, concretamente el del patrón Francisco Santos González.

†

LA SEÑORA

Doña Carmen Pozas Alvarez

Falleció el día de ayer, a los 62 años de edad, después de recibir los Santos Sacramentos y la Bendición de Su Santidad.

D. E. P.

Su resignado esposo, don Agustín Alvarez; hijos, Gonzalo, M.ª Santos y Balbina; hijos políticos, Paulina, Marcos y Melchor Antón; nietos, hermanos, hermanos políticos, sobrinos, primos y demás familia.

Ruegan oraciones por el alma de la finada. El entierro y funeral se celebrarán hoy, martes, a las 10, en la iglesia parroquial de San Nicolás de Bari (en Santibáñez Zarzaguda). Acto seguido la conducción de la finada al cementerio de dicha localidad.

Vivía: Santibáñez Zarzaguda

Santibáñez Zarzaguda, a 19 de Junio de 1990
(Funeraria «San José»)

†

LA SEÑORA

Doña María Herrero Postigo

Falleció el día 14 de Junio de 1990

Q. E. P. D.

Su esposo, don Eliseo Carrancho Velasco; hijos, María Teresa, José Antonio e Inmaculada; hija política, María del Carmen López; nietos, hermanas, sobrinos y demás familia.

Ruegan una oración por su alma y la asistencia a la misa que se celebrará hoy, martes, a las 8 de la tarde, en la parroquia de San José Obrero. Actos de caridad por los que quedan agradecidos.

Burgos, 19 de Junio de 1990

†

EL SEÑOR

Don José-Antonio Ruiz Ruiz

Falleció el día 17, a los 51 años de edad, después de recibir los Santos Sacramentos y la Bendición de Su Santidad

Q. E. P. D.

Su apenada esposa, Pilar Arroyo Castañeda; hijos, Angel y Pilar; madre política, Petra Castañeda; hermanos, Angel y Adolfo; hermanos políticos, sobrinos, primos y demás familia

Ruegan una oración por el eterno descanso de su alma. Las honras fúnebres y funeral, se celebrarán hoy, martes, a las doce, en la iglesia parroquial de La Sagrada Familia, seguidamente la conducción del finado al cementerio de San José.

Vivía: Calle General Dávila, número 31.

Capilla ardiente: Capillas de Funeraria San José.

Burgos, 19 de Junio de 1990

†

LA SEÑORA

Doña Piedad Martín Hortigüela

Viuda de don David Jaramillo

Falleció en el día de ayer, a los 70 años de edad, después de recibir los Santos Sacramentos y la Bendición de Su Santidad

Q. E. P. D.

Sus apenados hijos, María Luz, Aurora y Florentino; hijos políticos, Juan José Amoroso, Esteban Celada y Lidia Alonso; nietos; hermanos, Rosario, María, Félix y Santiago; hermanos políticos, sobrinos, primos y demás familia

Ruegan una oración por el eterno descanso de su alma. Las honras fúnebres y funeral, se celebrarán hoy, martes, a las 11, en la iglesia parroquial de San Gil, efectuándose acto seguido la conducción de la finada al cementerio de San José.

Vivía: Calle Avellanos, número 2.

Capilla ardiente: Capillas de Funeraria San José.

Burgos, 19 de Junio de 1990

†

EL SEÑOR

Don José-Antonio Ruiz Ruiz

Falleció el día 17, a los 51 años de edad, después de recibir los Santos Sacramentos y la Bendición de Su Santidad.

Q. E. P. D.

La Dirección y compañeros de Alcatel-Standard Eléctrica, S.A.

Ruegan una oración por el eterno descanso de su alma.

Las honras fúnebres y funeral se celebrarán hoy, martes, a las doce del mediodía, en la iglesia parroquial de la Sagrada Familia y seguidamente la conducción del finado al cementerio de San José.

Burgos, 19 de Junio de 1990.

M.C.D. 2018

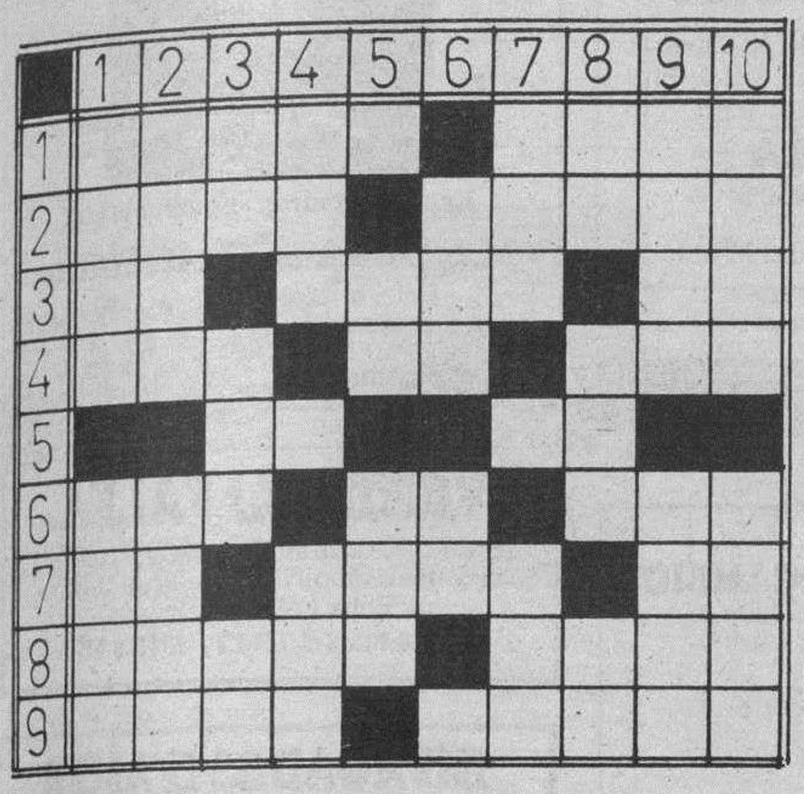

HORIZONTALES. — 1: Militar que seguía libremente en la hueste a los reyes góticos. La parte más alta de un monte. 2: Vaso de la colmena. Obra de fábrica levantada verticalmente. 3: Símbolo químico. Demostrar alegría en el rostro. Negación. 4: Ave trepadora del Brasil. Letra griega. Humor que fluye de ciertas llagas. 5: Nombre del alma según los antiguos egipcios. Mugido. 6: Yerno de Mahoma. Interjección. Quiera. 7: Nota musical. Viento. Voz de mando. 8: Cosa molesta y necia. Terreno plantado de vides. 9: Pueblo de La Coruña. Cauce artificial de un río.

VERTICALES. — 1: Pelo de ciertos animales. Nombre de varón. 2: Antiguo nombre de Irlanda. Ave parlanchina. 3: Número. Pueblos de Alicante. Interjección. 4: Regalar. Vocal. Amarra. 5: Vocal. Símbolo químico. Base. 6: Devoto. Patria de Abraham. Cien. 7: Extremo inferior y más grueso de la antena. Mil. Nombre de mujer. 8: Verbo. Casa delgada y puntiaguda. Símbolo químico. 9: Lista de platos. Destreza. 10: (Al rev.) Gaseosa aromatizada. Novillo que no pasa de dos años.

Solución al anterior:

HORIZONTALES. — 1: Chico. Abel. 2: Iota. Ejote. 3: El. Lija. eV. 4: naS. Re. Ira. 5: Ar. As. 6: Sol. Ex. Aar. 7: Ab. Agil. Mu. 8: Coipo. Oral. 9: Aedo. Otelo.

VERTICALES. — 1: Cien. Saca. 2: ¡Hola! Oboe. 3: iT. Sal. Id. 4: Cal. R. apO. 5: O. Ir. Ego. 6: Eje. Xi. O. 7: Aja. A. Lot. 8: Bo. Isa. Re. 9: Eter. amaL. 10: Leva. Rulo.

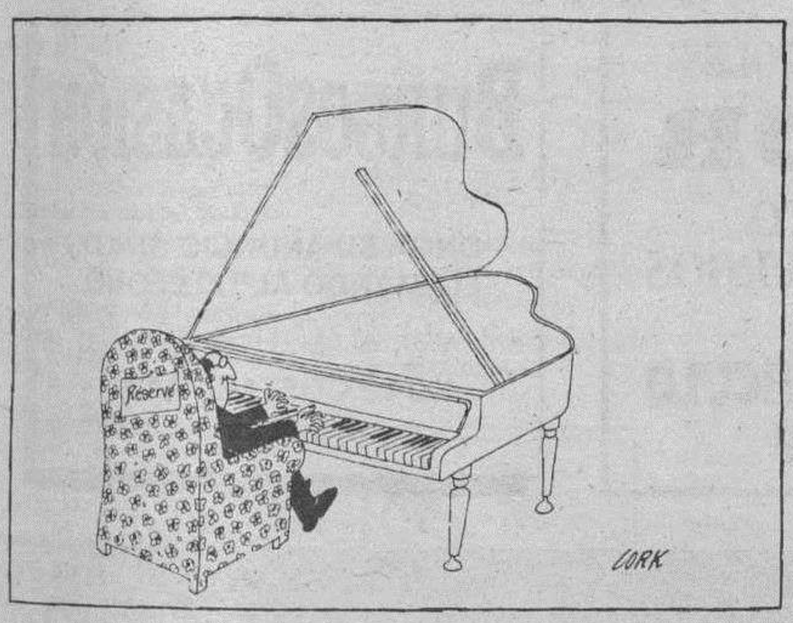

Hechos y figuras

Robert Urich protagoniza una nueva serie

El popularísimo actor Robert Urich («Spenser, detective privado») protagoniza actualmente una nueva serie titulada «Blind faith», en donde comparte honores estelares con Joanna Kerns («¿Qué me pasa, doctor?») y con Dennis Farina («Crime story»). La historia basada en un hecho real, tiene su punto de arranque cuando una pareja es atacada en una carretera y matan a la mujer. Todas las sospechas recaen en el marido.

Steven Spielberg, ha sido padre de una niña

Diez días después de que su ex-esposa Amy Irving fuese madre de un niño, el célebre realizador cinematográfico Steven Spielberg, ha sido padre de una niña, a la que le han sido impuesto el nombre de Sasha. Amy está unida sentimientalmente al director brasileño Bruno Barretto, mientras que Spielberg lo está con la actriz Kate Capshaw, a quien dirigió en «Indiana Jones en el templo maldito».

Lorenzo Quinn encarnará al pintor Salvador Dalí

El menor de los hijos de Anthony Quinn, Lorenzo Quinn, de veintitrés años, que en los últimos tiempos se está revelando como un excelente actor, encarnará al pintor español Salvador Dalí en el film «Dalí». Su famoso padre dio vida hace años a otro pintor, Gauguin, en el film «Vida y pasión de Vicente van Gogh».

JEROGLIFICO

Te doy permiso para que fumes...

Solución al anterior:

Nueve plazas

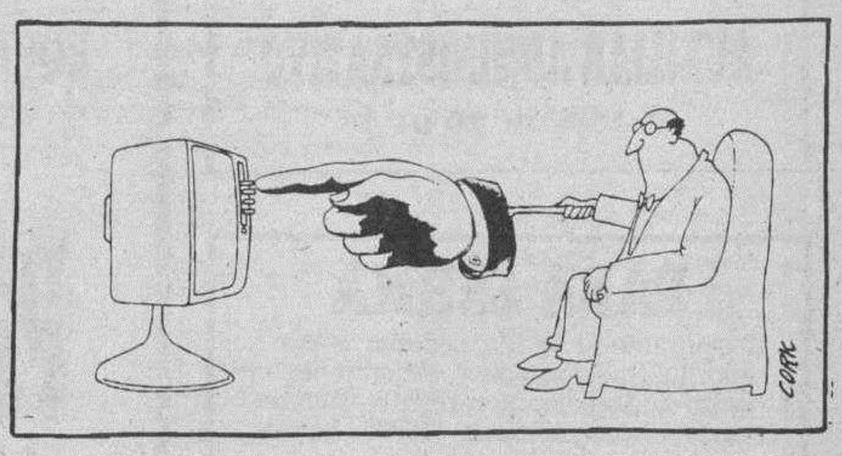

Dibujos con siete errores

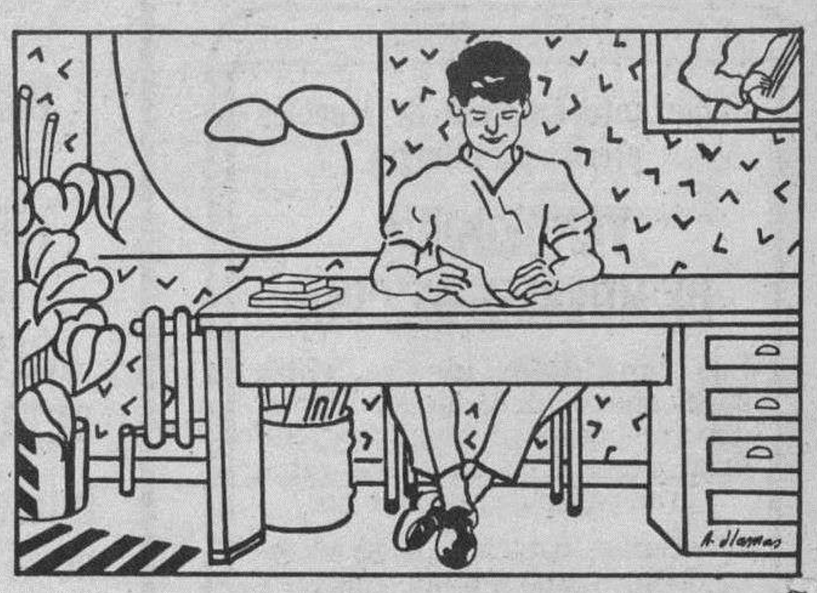

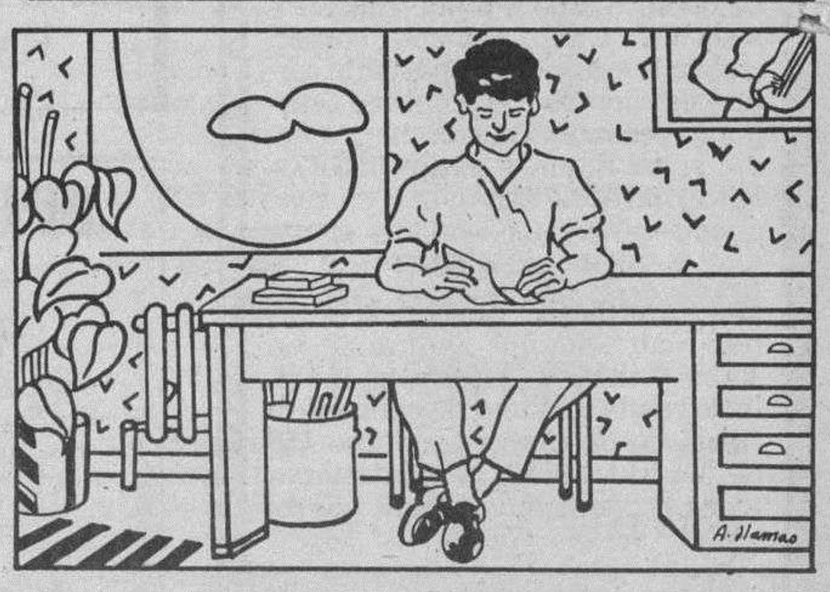

Solución al anterior:

1: Grano de uva. 2: Cereza. 3: Manzana. 4: Mancha del plátano. 5: Raya del mantel. 6: Pepita del melón. 7: Hoja de la piña.

GENERALES CLASIFICADOS

Estos anuncios se reciben en nuestra Administración, San Pedro de Cardeña, 34 y en todas las Agencias de Publicidad.

NOTA.- Deberán tener entrada con 24 horas a su publicación.

Inmobiliaria

SU CASA EN LA COSTA

ENTRE TORREVIEJA Y EL MAR MENOR

DESDE 3.590.000 PTAS. +IVA

BUNGALOW 1 DORM. CON TERRAZA

Y POR 4.400.000 PTAS. +IVA

APARTAMENTO 2 DORM. CON TERRAZA Y ZONA DE APARCAMIENTO

C/. Lain Calvo, 8 - 3.º
Tel. 27 40 51 - BURGOS
C/. La Estación, 41 Bajo
Tel. 31 45 87
MIRANDA DE EBRO

masa España
PROMO. BONO - MUEBLES

VIAJE GRATIS A CONOCERNOS EN FIN DE SEMANA

CASAS TERMINADAS Y EN CONSTRUCCION

FACILIDADES DE PAGO HASTA 20 AÑOS

VENDO AMPLIA CASA

En pueblo, a 55 kilómetros de Burgos. 2.500.000 pesetas. Facilidades de pago. Informes: Teléfono 27 32 25. Tardes.

CAFETERIA-RESTAURANTE

Platos rápidos. Centro ciudad, terraza. Frecuentadísima y mucho negocio. Alquiler baratísimo, antiguo. Traspaso. **Santos Agencia Inmobiliaria.** Calle Julio Sáez de la Hoya, 8.

PARTICULAR TRASPASA LOCAL

Totalmente acondicionado. Zona comercial. Bares, cafeterías, apto cualquier tipo de negocio. Centro Gamonal.

Teléfono 26 13 08

NAVES

Entrega inmediata. Construcción de calidad, 17 m² de calle. Luz por techo y paramentos. Diáfana. Distintas superficies, baratas. **Santos, Agencia Inmobiliaria.** Calle Julio Sáez de la Hoya, 8.

C/. SAN PEDRO CARDEÑA PISO

Estrenar, tres, salón, dos baños, garaje, trastero. Buena altura. Todo exterior.

APARTAMENTO

Seminuevo, dos, salón, amplia terraza, garaje, trastero. Impecable estado.

Informa y vende: ORTEGA-DELGADO. Avenida Reyes Católicos, 7-1.º.

Teléfono 22 79 41.

Laboral

Los anuncios de esta Sección, demandas y ofertas concretas de trabajo tendrán una bonificación del 20% en su facturación total.

SE NECESITA

OFICIAL PANADERO

Teléfono 22 77 11

RESTAURANTE DON NUÑO

NECESITA

COCINERO-A Y PINCHE DE COCINA

Teléfono 20 03 73

SE PRECISA

CAMARERA

PARA RESTAURANTE «PREGO»

Informes: Llamar martes y miércoles, de 3 a 5 tarde. Teléfono 26 04 47

RESTAURANTE CASA ALONSO

Plaza del Cid

Necesita camarero, ayudante de cocina y limpiadora. Presentarse de 10 a 12 y de 4 a 6 tarde.

ANUNCIOS CLASIFICADOS

RAPIDOS - EFICACES SORPRENDENTES

Diario de Burgos

Si quiere anunciarse en esta Sección, diríjase a nuestra Administración, Agencias de Publicidad o al corresponsal de DIARIO DE BURGOS en su localidad.

ANUNCIOS EN ESTA SECCION

M.C.D. 2018

Laboral

SE NECESITA

AUXILIAR ADMINISTRATIVO

Teléfono 20 01 46

PARA LERMA

Restaurante El Aguila, necesita señora o señorita, trabajos fáciles, alojamiento en centro de trabajo, bien retribuida. Interesadas llamar teléfono 170005. Lerma.

Importante Empresa de Muebles precisa para Burgos

VENDEDOR/A DE MUEBLES/OFICINA

Los candidatos ideales, entre 25-35 años, con vehículo propio, deberán poseer un buen nivel cultural, experiencia en ventas y una gran capacidad de trabajo.

Ofrecemos contrato de servicios autónomos, una actividad desarrollada en el departamento comercial de la empresa, importante cartera de clientes y una óptima retribución económica, con un promedio anual de unos **TRES MILLONES DE PESETAS** o más, en base a los resultados. Es una excelente oportunidad.

Los candidatos pueden remitirnos «curriculum», indicando en sobre y carta la referencia 3.013, incluyendo teléfono de contacto al Apartado de Correos número 158 de Madrid. 28080. Se contestarán todas las solicitudes. Absoluta reserva a colocados.

EMPRESA LIDER EN BURGOS

POR AMPLIACION EQUIPOS COMERCIALES, NECESITAMOS

PERSONAL

(Ambos sexos)

SE VALORARA EXPERIENCIA Y RELACIONES

PREPARACION A CARGO DE LA EMPRESA

FUTURO ASEGURADO PARA PERSONAS ACTIVAS Y CONSTANTES

RETRIBUCIONES ELEVADAS

Interesados contactar teléfono 26 29 28, atenderá de 11 a 14 y 17 a 19, Sr. Barrios

BINGO LARA, S.A.

NECESITA

JEFE DE SALA

Interesados llamar al: (975) 225487 (12-14 horas). (975) 225531 (19 h. en adelante). O escribir a:

BINGO LARA

Avenida de Valladolid, 8
42001 Soria.
Referencia INEM: 42/21033 M-015

BINGO LARA, S.A.

NECESITA

Personal para BINGO

Interesados llamar al: (975) 225487 (12-14 horas). (975) 225531 (19 h. en adelante). O escribir a:

BINGO LARA

Avenida de Valladolid, 8
42001 Soria.
Referencia INEM: 42/21033 M-015

Motor

OCASION PROCEDENTES DE CAMBIO

- Alfa 33 1,7 QV
- Spmit 1,5
- G.T.V. 2.0
- Ford Sierra 2.0 i
- Ford Fiesta 1.1
- Ford Orión 1.Gi
- Talbot 150 LS
- Peugeot 205 Lacoste
- Renault 18 (varios modelos)
- R-5 (varios modelos)
- Seat Ibiza
- Seat 131 Diesel
- Seat Ronda Diesel
- V.W. Polo
- Suzuki 4x4
- Lada Niva 4x4

**** Totalmente revisados a precios de verdadera ocasión. Véalos en Talleres Portugal***

C/. Vitoria, 258. Burgos

TODOS LOS MIERCOLES

MOTOR

SUPLEMENTO de DIARIO de BURGOS CON

MERCADO del VEHICULO de OCASION

Varios

EXPOSICION DE ARTE
TAGRA
BURGOS

Expone cuadros en marquetería

M.ª Dolores Castellanos

Del 9 al 22 de Junio de 1990

Horas de visita: Festivos, de 12 a 2. Laborables: de 12 a 2 y de 7 a 9.

VENDO ALFALFA

Deshidratada granulada de alta calidad, servimos a domicilio. Sotillo de la Ribera. Félix Callejo. Labrador.

Teléfono (947) 545115.

IMPAGADOS IFAMER

GESTIONAMOS SU RECUPERACION EXTRAJUDICIALMENTE A NIVEL NACIONAL Y RESTO DE EUROPA

☎ **(94) 444 73 40**

Este espacio vale

1.680 Ptas.

(Incluido IVA)

Diariamente

martes, miércoles, jueves y viernes

BURGOSOCASIÓN

PONGA SU ANUNCIO GRATIS LLAMANDO AL TELEFONO

27 50 27.

NO LE COSTARA NADA

POR PALABRAS

Estos anuncios se reciben en nuestra Administración, San Pedro de Cardeña, 34 y en todas las Agencias de Publicidad.

NOTA.- Deberán tener entrada con 24 horas a su publicación.

Alquileres

ALQUILER máquinas escribir Crespo. Plaza Alonso Martínez, 7 - pral. ☎ 260520.

TORREVIEJA alquilo casitas y chalets. ☎ 96-5711819.

TORREVIEJA. alquilo bungalow cerca playa, piscina. ☎ 229165.

PEÑISCOLA. Alquilo bungalow apartamento, junto playa, quincenas, meses. ☎ 227247.

APARTAMENTOS: Torrevieja. Benidorm. Gandía. Peñíscola. Salou. Costa Brava. Concepción, 12. 201771.

SALOU. Alquilo piso cerca playa, meses, quincenas. ☎ 229165.

PEÑISCOLA Benicarló, alquilamos apartamentos primera línea playa. ☎ 964 - 475501 473961.

CULLERA playa. Alquiler y venta apartamentos. Precios como 1.989 y más bajos Junio y Septiembre. Fincas Santiago. Avenida Blasco Ibáñez, 6. ☎ 96 1721627, 1722063.

SE ALQUILA local comercial de 450 m.². totalmente acondicionado, con amplios escaparates y puertas abatibles acristaladas, en calle San Agustín. ☎ 261570.

BENIDORM alquilo apartamento Playa Levante, piscina, parking. Nuevo. ☎ 226451.

SE ALQUILA piso en Calle Clunia, ideal para oficinas. Totalmente exterior. Primer piso. Cinco habitaciones. ☎ 263784. María Jesús.

ALQUILO chalet en Burgos Camino Mirabueno, número 46. Bodega, dos garajes, salón, tres dormitorios y jardín, 90.000 pesetas. ☎ 274000 219565.

ALQUILO o vendo local 150 m.². Calle Trujillo, dos fachadas y dos porches. ☎ 274000 209565.

GANDIA. Alquilo apartamento primera línea, piscina. Llamar 209874, 8 a 11 noche.

SE ALQUILA piso en Alicante. ☎ 270018.

TORREVIEJA (Alicante). Alquilo, verano, casa, apartamento, meses, quincenas. ☎ 96-5711413.

SE ALQUILA chalet-bungalow, a 8 kms. de Alicante. 2° de Julio. ☎ 218136.

SE NECESITA piso amplio, sin muebles, preferible zona Gamonal. Llamar desde 5 tarde, ☎ 228088.

SE ARRIENDAN oficinas. Plaza Alonso Martínez, 7, horas 10,30 - 12.

VACACIONES playa, Junio y Septiembre 2300 pesetas.- Julio 2875 pesetas. Agosto 4000 pesetas. Pensión completa, por persona. Hotel Castell. ☎ 977 - 737282. Alcanar Playa (Tarragona).

NAVE 900 metros, oficinas, piso, cercado, terreno, Villalonquéjar. Agencia Palencia.

OFICINA. Calle Santander, dos despachos, archivo, baño, individual. Agencia Palencia.

BAR totalmente montado. Francisco Sarmiento. Agencia Palencia, Plaza Calvo Sotelo, 12-2°.

LOCAL 300. 150 metros, Reyes Católicos, 17 metros fachada. Agencia Palencia.

SANTANDER. Pisos, estudios céntricos, quincenas meses. 942 273054, 222910. Apartamentos lujo, estrenar, amueblado, 2 kms. Santander, vendo - alquilo, 1 - 2 dormitorios, garaje, trastero individual.

SE NECESITA piso amueblado, en alquiler. ☎ 261812.

SANTANDER alquilo piso temporada verano. Meses, quincenas. Llamar días laborables ☎ 272132.

BENIDORM alquilo apartamentos, piscina, dos pistas de tenis, aparcamiento. Quincenas o meses. ☎ 275894.

SANTANDER. Alquilo verano piso, cuatro dormitorios, terraza 90 m.². Llamar a partir 22 horas. 942 277477.

VERANEE junto Isla La Toja. Alquilo apartamento en Ogrove. 265602.

AJO Santander. alquilo o vendo chalet cerca acantilado y playas. Muy tranquilo. ☎ 942 341201.

ALICANTE San Juan, seis camas, piscina, Junio a Septiembre. ☎ 271804, 201365.

BUSCO piso en alquiler, cuatro, salón, baño y aseo, amueblado, Zona General Vigón. ☎ 203784. María Jesús.

ALQUILO apartamento 2 dormitorios, baño y servicio, a 200 metros playa Torrevieja. ☎ 223170.

BENIDORM. Alquilo apartamento, piscina, aparcamiento, segundas quincenas Julio, Agosto y mes Septiembre. ☎ 200322.

TORREVIEJA alquilo apartamento primerísima línea playa. Piscina. Quincenas. 55.000.- ☎ 209683.

ALQUILO local calle Madrid. ☎ 91 - 8510322.

SALOU alquilo apartamento céntrico, Julio Agosto. ☎ 276413.

ALQUILO local entreplanta oficina. Calle Concepción esquina calle Madrid, 12 m.². reformado. Nuevo. ☎ 200230.

TORREVIEJA, alquilo bungalow mes Julio, cerca de playa, bien equipado. Ideal para 6 personas. Primera quincena 50.000.segunda, 60.000 pesetas. ☎ 211058.

ALICANTE. Santa Pola. Alquilo bungalow. ☎ 943 515595.

BENIDORM. Alquilo apartamento, garaje, teléfono, piscina, precio interesante. 94 6851047.

SANTOS. Para su cliente necesita piso en alquiler, céntrico, tres, salón, con-sin muebles. 275142.

SANTOS. Se alquilan locales, distintas zonas, desde 30 m.². Diversos precios.

SANTOS. Alquilo naves Ctra. Logroño, desde 160 m.², oficinas, servicios, económicas.

POZA: Oficina 50 m.². Capacidad 3 despachos. Principio calle Santander. Económico.

POZA: Local comercial, ideal cualquier negocio. Regino. Instalado. 273034.

POZA: Petronila Casado. Local 60 m.². instalado. Alquiler o compra. 273034.

DELAFUENTE: Alquilo piso estrenar, cuatro, salón, dos baños, Santa Agueda. San Pablo, 12 C.

DELAFUENTE: Alquilo locales, Eladio Perlado, 56, 85, 95 metros. Nuevos. 265142.

ORTEGA-DELGADO. Alquilo piso sin muebles, Avenida Cid, dos, salón. 227941.

ORTEGA-DELGADO. Alquilo piso, zona General Vigón, dos, salón. Sin muebles. 43.000.

ORTEGA-DELGADO. Alquilo local, junto Hacienda, 115 metros, mucha fachada. 227941.

BENIDORM alquilo apartamento, playa Poniente. ☎ 591829.

SE ALQUILA bungalow en primera línea de playa, Oropesa del Mar (Castellón). ☎ 225881.

BUSCO piso alquiler, duración, económico. 292038. Ruiz. 3 a 5.

MUÑOZ: locales, Plaza San Pablo, Eladio Perlado, varias superficies. 274382.

SAN BRUNO: Centro comercial, locales alquiler y venta. Muñoz. 274382.

VACACIONES: Peñíscola, Benicarló, Mazarrón, Ampuriabrava, apartamentos, chalets. Muñoz. 274382.

ALQUILO apartamento céntrico sin muebles, nueva construcción. ☎ 270515.

SE ALQUILA piso amueblado en Parque Virgen del Manzano. ☎ 234197.

GIL-MERINO: Pisos y oficinas. distintas zonas y precios. Calle Santander, número 3 - 1° Drcha. 274865.

ALQUILO bungalow en Campello (Alicante), cerca de playa, con tres dormitorios, salón, el mes de Julio (por todo el mes o por quincenas. ☎ 261348, llamar 3 a 8.

GANDIA alquilo apartamento primera línea, piscina. Llamar Lunes a Viernes, 4 a 10 noche.

SE ALQUILA hostal en funcionamiento, totalmente instalado. Ctra. Madrid-Irún, km. 302. Pancorbo ☎ 354037.

MELON. Santander. Estudio, reformado, ideal profesionales, muy comercial.

MELON. Melchor Prieto. Piso alquiler, tres habitaciones, cocina amueblada, calefacción.

MAGDA González. Agentes Propiedad Inmobiliaria. Santander, 6-bajo. ☎ 263954.

MAGDA González. Regino. Local 110 m.². Diáfano, fabuloso chaflán, cualquier negocio.

MAGDA González. Vena. En bruto. Aproveche la oportunidad. 190 metros.

MAGDA González. General Sanjurjo. 370 metros aproximadamente, planta, entreplanta, completamente instalado.

NUESTROS TELEFONOS:

ADMINISTRACION	268375
	265768
	266768
REDACCION	267280

ANUNCIOS EN ESTA SECCION Si quiere anunciarse en esta Sección, diríjase a nuestra Administración, Agencias de Publicidad o al corresponsal de DIARIO DE BURGOS en su localidad

M.C.D. 2018

Alquileres

MAGDA González. Martín Cobos, Portón elevable, oficina, servicios completos, 85 metros.

Automóviles y accesorios

ALQUILER sin conductor. Coches nuevos, todas las marcas. «Servi-Auto», Sanjurjo, 9. ☎ 274715.

AUTOMOVILES Pedrosa. Compra venta de toda clase de automóviles. Stock mínimo, ciento cincuenta vehículos para que usted pueda elegir. Garantizados. Facilidades hasta 24 meses. ☎ 227707 y 227767.

AUTOMOVILES Jesús, compra venta de vehículos usados, totalmente revisados y garantizados. Facilidades de pago hasta 60 meses. Sin entrada. San Pedro Cardeña, 94. 261314.

V. LOPEZ vehículos ocasión, garantizados, facilidades de pago. Pisones, 40. ☎ 209667.

LAZAROMOTOR. Servicio Oficial Seat. Vehículos de ocasión. Con o sin entrada, desde 4.500 mes. Luis Alberdi, 16. ☎ 223039.

POR CESE de negocio vendo R-5, R-14, R-18, R-12, Ford Fiesta, Ronda-D, Ritmo, 600-D, Simca 1.200, 127, 131. ☎ 208768.

AUTOMOVILES "Varona", vehículos ocasión, seminuevos, garantizados, sin entrada. Madrid, 17. ☎: 207087.

JOVEN tu primer coche usado, sin entrada, desde 5.000 pesetas al mes. Automóviles Félix Santana. Avda. Eladio Perlado, 14. ☎ 215050.

VENDO Seat Panda-45. Buen estado. ☎ 236014.

VENDO Suzuki Samurai sin matricular por razones personales. Precio muy interesante. ☎ 983 - 276758. Horario oficina. Preguntar Srta. Ana.

CAMBIARIA impecable BMW por coche más pequeño. Facilidades. 201416.

VENDO Ford Fiesta BU-F, pasada ITV. Buen estado. 250.000. ☎ 268735.

TALLERES "Suizo". Servicio Oficial Audi-Wolksvagen. Automóviles ocasión. Varias marcas y modelos gasolina y diesel. Revisados y garantizados. San Agustín, 11. ☎ 261570.

VENDO Suzuki seminueva. ☎ 380055.

Colocaciones

Los anuncios de esta Sección, demandas y ofertas concretas de trabajo tendrán una bonificación del 20 % en su facturación total.

TRABAJE montando cuadros pequeños casa, proporcionamos materiales, recogemos poroducción. Decorhogar. Alfonso Católico, 1. Oviedo.

PASTOR, se necesita. Buen sueldo. ☎ 237292.

SE NECESITA camarero para restaurante y terraza, con experiencia. ☎ 208458, de 10 a 13 horas.

NECESITO conductores carnet C-2. Transportes Ortega. 222754.

SE NECESITA técnico en aparatos de hostelería, con experiencia. Condiciones interesantes. ☎ 942 - 676054..

AYUDANTE de cocina, necesita restaurante de carretera. ☎ 431036.

NECESITAMOS empleada de hogar interna, para meses de verano en Medina de Pomar, labores casa y niños. Seguridad Social. ☎ 110060.

NECESITO chica interna-externa, buen sueldo, seguridad social. ☎ 232602.

SE NECESITA chica zona Gamonal. ☎ 230002.

SE NECESITA chica o señora de 8 a 5. Llamar a partir de las 7 de la tarde al 206835.

SE NECESITA pastor. Provincia de Palencia. ☎ 988-842482.

SE NECESITA conductor para trayler, con experiencia. ☎ 204138.

SE NECESITA camarero. ☎ 221551.

SE NECESITA panadero con experiencia. 451001, 451268.

SE NECESITA transportista con C-15 ó similar. ☎ 451001, 451268.

SE NECESITA botones, de 16 a 17 años, para hotel. Presentarse en Avda. del Cid, 42.

SE OFRECE mecánico. ☎ 534320.

NECESITO conductor-repartidor en Burgos capital. ☎ 222366.

SE NECESITA chica, horario a convenir. ☎ 201850.

SE NECESITA chica de 9 a 4, sabiendo cocina. Imprescindible informes. ☎ 266669.

NECESITO chico-a de 18 a 25 años, para trabajar en hostelería. Presentarse en: Huerto del Rey, número 16 - 2°. 203504.

ENCARGADO para explotación agrícola de regadío. Conocimientos de maquinaria. Dotes de mando y organización. Proximidad Palencia, vivienda. ☎ 988 - 808000.

SE NECESITA chica por las mañanas. llamar 267552, horario de comercio.

SE NECESITA chico 17 años. Informes Bar Flor. ☎ 266052.

SE NECESITA personal joven con ganas de trabajar. Servicio militar cumplido. Pasarse por calle Santander, 11 - 3°, 1° puerta. De 11 a 12.

SE NECESITA pastor a zurrón. ☎ 369050.

SE NECESITA chofer con experiencia en trayler. Llamar ☎ 202892.

SE NECESITA oficiala de peluquería. Informes: Calle Barrio Gimeno, número 16.

SE NECESITA administrativo femenino, con informática. ☎ 228812.

SE NECESITA chica para cafetería, limpieza y cocina, Horario de 9 a 3, Domingos libres. Cafetería Carmín. Calle Martínez del Campo, 4. Interesadas acudir a partir de las 7 tarde.

ENTREVISTADORES para estudio urbanístico. Presentarse hoy, hotel María Luisa, de 11 a 12 y 17 a 18, ó mañana de 10 a 11 horas.

SE NECESITA chica. Llamar de 21 a 23 horas. ☎ 275171.

MUJER gana dinero en tu tiempo libre haciendo venta directa artículos de consumo. Informarse: Cafetería San Remo. Jueves, de 5 a 7,30.

EMPRESA de ámbito nacional, precisa para su departamento comercial: Vendedoras - demostradoras de artículo novedoso para el hogar. Factible media jornada. No se requiere experiencia. Presentarse de 10 a 12 horas en: San Pablo, 41.

NECESITO pastor de San Pedro en adelante, que ayude a ordeñar. Angel. ☎ 988-817166 y 889036.

Compras y ventas

COMPRO oro, plata, joyas, monedas, antigüedades. Vitoria, 17. Despacho 505. ☎ 204167. Burgos.

QUIERE Ud. cercar? Disponemos de toda clase de materiales para cerramientos, postes, mallas, alambre-espino, portones, bastidores, etc. Cercados Reques. Fuentemilanos (Segovia)- ☎ 911-485176.

ORO, joyas, compro. Pago bien. Arco del Pilar, 4-1°.

CHOPOS, magníficos plantones, dos años. Vivero Finca La Perdiguera. Castronuño (Valladolid). ☎ 91-2620290; 2623960. Horas oficina.

VIVEROS Las Camelias. Jardinería, mantenimientos, hiedras, petunias, rosales, ornamentales, coníferas. Monte La Abadesa. ☎ 205239.

VENDO cachorros de Pastor Belga, con buen pedigrée y mucho carácter, ideal chalets. ☎ 170357.

VENDO plaza de taxi en Medina de Pomar. ☎ 110060.

SE VENDEN perros de caza para pluma, raza Pointer. ☎ 216880.

VENDO cachorros Pastor Alemán, dos meses, pedigrée. ☎: 987 - 314159.

SE VENDEN 180 jaulas de conejos, a mitad de precio. ☎ 215922.

Enseñanza

MECA-RAPID. Mecanografía Audiovisual. Taquigrafía. Informática. Geometría Descriptiva. Horarios libres. Calle Santander, 19. ☎ 205359.

INGLES general. Cursos de 1 hora diaria. Grupos reducidos. Horario de mañana. Inicio curso 2 de Julio. Inlingua Idiomas. Plaza Alonso Martínez, 8-3°. ☎ 206851 y Eladio Perlado, 31. ☎ 237425.

INLINGUA Plus. Cursos de 2 horas diarias de 9 a 11 ó de 12 a 2 en grupos reducidos de 8 alumnos. Inicio curso 2 de Julio. Inlingua Idiomas. Plaza Alonso Martínez, 8 - 3°. ☎ 206851 y Eladio Perlado, 31. ☎ 237425.

CURSO Toefl. Destinado a preparar el exámen de entrada en las Universidades Norteamericanas. 2 horas diarias. 1 mes de duración. Inicio curso 2 de Julio. Inlingua Idiomas. Plaza Alonso Martínez, 8 - 3°. ☎ 206851 y Eladio Perlado, 31. ☎ 237425.

ACADEMIA Universitaria San Juan. Cursos de verano. Preparación, Cálculo, algebra, Matemáticas, Empresariales, Contabilidad, Fiscal, Estadística, Física, Química, Descriptiva.. hasta el 28 de Junio matrícula gratuita. Grupos reducidos. Infórmate. Calle San Juan, número 22 - 3° Drcha. 275077.

CURSOS de verano. Clases de EGB, BUP, COU y Selectividad. Todas las asignaturas. Hasta el 28 de Junio matrícula gratuita. Infórmate en Academia Universitaria San Juan. Calle San Juan, número 22 - 3° Drcha. 275077.

ACADEMIA Universitaria San Juan. Oposiciones instituciones penitenciarias y oficiales justicia. Gran número de plazas en años anteriores. 275077.

INGLES Express. Intensivos de verano. Comienzo 2 de Julio. ☎ 234180.

DON'T. Cursos intensivos mayores 14 años. Recuperaciones. Vacaciones con Inglés desde 4-14 años. Reyes Católicos, 44. ☎ 225556.

SWIFT: Inglés. Recuperaciones: EGB., BUP., COU., EOI., (Incl. aptitud). También iniciación y mantenimiento: adultos y niños desde 6 años. Grupos reducidos. Laín Calvo, 8 - 1°. ☎ 261019.

INGLES Express, matrícula abierta curso 90-91. Alférez Provisional, 6 - 1° D. ☎ 234180.

Fincas

23 CHALETS adosados Residencial Tirso de Molina, zona Legión Española - Mirabueno. 3 y 4 dormitorios, 2 y 3 baños, garaje, bodega. ☎ 274000. Venta Srta. Ana.

VENDO magnífico piso, cuatro, salón, cocina amueblada, baño y aseo. Totalmente exterior. Plaza de garaje. Precio: 13.000.000. ☎ 263784. María Jesús.

IBEAS venta chalets aislados, salón, 3 dormitorios, cocina, 2 baños, terrazas, porches, parcelas 300 m.². ☎ 274000. Srta. Ana.

PLAYAS Benicasim - Oropesa del Mar (Castellón). Venta directa constructor, apartamento 1ª línea playa. Facilidades pago 15 años, 13,50% interés. ☎ 964 - 393987, 393813, 310338.

PLAYA Alcocebre (Castellón). Apartamentos en construcción. Venta directa. ☎ 964 412514.

PEÑISCOLA, primera línea de playa, apartamentos 2 dormitorios. 15 años para pagar. Información Europeñíscola. ☎ 964 - 450743, 207976.

OROPESA primera línea de playa de la Concha, apartamentos 2 y 3 dormitorios, con dos baños, 15 años para pagar. Información Palmavera, S.A. ☎ 964 - 311321, 207976, 450743.

LAREDO. Inmobiliaria Ramos. Compra-venta de apartamentos y chalets y alquileres de verano ☎ 942-606952.

SE VENDE piso Francisco Grandmontagne. Interesados ☎ 214478.

VENDO solar edificable en el centro de Burgos. Calle Alvar Fáñez. Precio: 12.000.000. ☎ 263784. María Jesús.

SE VENDE o se alquila café bar, con o sin comedor. Calle Madrid. ☎ 204679, noches.

VENDO piso, en Calle Santa Teresa, Lerma. ☎ 171196 y 91-2393819.

SE VENDE piso reformado, exterior, en Francisco Grandmontagne. Llamar: 2,30 a 3,30 y 9,30 en adelante, 228116.

INMOBILIARIA Gamonal. Ultimos pisos construcción, zona Lavaderos.

INMOBILIARIA Gamonal. Luis Alberdi. Muy reformado, calefacción. Urge venta.

INMOBILIARIA Gamonal. Granmontagne. Exterior, reformado, gas.

INMOBILIARIA Gamonal. Plaza San Pablo. Cuatro, salón, dos baños. Interesante oferta. Vitoria, 175-1°-F. 218659.

PARTICULAR vende piso Nuestra Señora de Belén. Cuatro, salón, dos baños. Todo exterior. 222886.

SE VENDEN dos fincas en Villafría, ideal merendero y vallar. 2.500 m.², precio: 1.500.000.cada una. ☎ 263784. Mª Jesús.

VENDO o alquilo dos locales en Legión española, 260 metros en total. Precio alquiler 150.000.-. Precio venta: 150.000.- metro. ☎ 263784. Mª Jesús.

PISOS, locales, oficinas, chalets, casitas en pueblos, traspasos, alquileres. Infórmese en Agencia Palencia, Plaza Calvo Sotelo, 12-2°.

VENDO piso zona San Pedro y San Felices, tres, salón, cocina y baño. Totalmente reformado. Precio 6.600.000.- ☎ 204883. Raquel.

VENDO bodega-merendero, en Villasur de Herreros. Terreno 2.000 metros vallado. Barbacoa. precio a convenir. ☎ 263784. María Jesús.

COSTA Dorada, dispongo de varios terrenos frente mar, para promocionar apartamentos y chalets. Busco constructor, capitalista, vendedor, etc. para colaborar y ganar buenos beneficios. 25 años de experiencia. ☎ 977 742513, tardes.

ARANDA de Duero, Piso. Castilla, 82. 4 habitaciones, 2 baños, servicentrales, garaje, trastero. Cocina amueblada. ☎ 505809.

VENDO preciosa casa unifamiliar zona San Pedro y San Felices. Tres dormitorios, garaje, patio, calefacción. Precio: 10.500.000.- ☎ 204883. María Jesús.

GENERAL Yagüe, cinco dormitorios, amplio salón, dos baños, servicios centrales, plaza de garaje, muy acondicionado. Ortega: 262426.

VENDO casa. Dos plantas, local comercial, en funcionamiento, destinado a mesón. Zona Miranda. ☎ 312920.

PRECIOSO apartamento en Fernán González. Tercer piso. Totalmente reformado, Precio: 5.500.000. ☎ 263784. María Jesús.

VENDO piso frente cines Gamonal. 3, salón, terraza cubierta. 216465.

PARTICULAR a particular, vende piso amueblado. Avda. del cid, número 65 - 1° Izda. ☎ 220184.

SE VENDE apartamento. ☎ 264190.

ORTEGA: Calzadas, apartamento nuevo, dos, salón, calefacción gas, garaje, soleado. Calle Vitoria, número 23 - 4°. ☎ 262426.

ORTEGA: Avda. Vena, cuatro, salón, dos baños, centralizado, muy acondicionado.

ORTEGA: General Vigón, tres, salón, calefacción central, terraza cubierta, soleado.

ORTEGA: Sanjurjo, cuatro, salón, baño, aseo, centralizado, vistas rio, soleado.

ORTEGA: Romanceros, cuatro, salón, acometida gas, trastero 36 m.². exterior, soleado.

ORTEGA: Eladio Perlado, 4°, cuatro, salón, dos baños, centralizado, garaje.

ORTEGA: Vitoria-Gamonal, tres, salón, calefacción individual, cocina amueblada.

ORTEGA: Plaza San Pablo, 5° piso, tres, salón, calefacción central.

ORTEGA: Castrillo del Val, parcela 2000 m.². casa bodega, vallada, agua.

ORTEGA: Principio Calle Pisones, locales desde 50 m.². altura 5 metros. 262426.

CHALET Cardeñajimeno. 4 dormitorios, salón, baño, porches cubiertos, muy acondicionado, jardín 400 m.². garaje. Ortega. 262426.

PENTASA-3 Vendo nave 100 m.². planta, 75 m.². entreplanta, acondicionado. Ortega: 262426.

CASTAÑARES chalet adosado 150 m.². vivienda, garaje, jardín vallado. Ortega: 262426.

MARCOS. Agencia Inmobiliaria. Calle Travesía Mercado, n° 2, entreplanta, (Hondillo). ☎ 273252.

MARCOS. Valentín Jalón, precioso estudio, 55 metros, más terraza 80 metros. Ascensor.

MARCOS. Melchor Prieto. Cuatro, salón, ascensor, individual gasóleo, terraza cubierta.

MARCOS. Piso muy céntrico, completamente reformado, suelos parquet, exterior. 5.750.000.-.

MARCOS. Calle Madrid. Cuatro, salón, dos baños, cocina amueblada, centralizado.

MARCOS. Casa unifamiliar, muy céntrica, 300 metros terreno, individual carbón.

MARCOS. Torresandino, Parcelas edificables, con o sin vivienda, todos los servicios.

MARCOS. General Sanz Pastor. Piso lujo, impecable, cuatro, salón, dos baños.

MARCOS. Apartamentos Gamonal. Seminuevos y estrenar, varias superficies.

MARCOS. Barriada Yagüe. Fabulosa casa unifamiliar, terreno y locales.

ANUNCIOS ECONOMICOS EN Diario de Burgos
Fundado en 1891
GENERALES CLASIFICADOS
★
POR PALABRAS
★
EN ESTE MISMO ESPACIO DE ¡GRAN EFICACIA!

inlingua® idiomas
Organiza este Verano, los siguientes Cursos:
CURSO TOEFL
De ingreso en las Universidades Norteamericanas.
(2 horas diarias. 1 mes duración)
LINGUA PLUS
Curso intensivo de Lengua Inglesa.
(2 horas diarias. Mini grupos)
INGLES GENERAL
(1 hora diaria. Horario de mañana)
Los Cursos se iniciarán el 2 de Julio.
Pl. Alonso Martínez, 8, 3.°
Tlfs. 20 68 51 - 20 68 29
Av. Eladio Perlado, 31
Tlf. 23 74 25
BURGOS

ANUNCIOS EN ESTA SECCION Si quiere anunciarse en esta Sección, diríjase a nuestra Administración, Agencias de Publicidad o al corresponsal de DIARIO DE BURGOS en su localidad

M.C.D. 2018

Fincas

SANTOS. Extraordinario piso Villa Pilar, orientación Este-Sur, 165 metros, cinco, salón, tres baños, garaje. Julio Sáez Hoya, 8.

SANTOS. Precioso apartamento Petronila Casado. 60 m.², servicentrales, garaje. Buenas vistas.

SANTOS. Calle Colón. Tres, salón, servicentrales, muy soleado, económico.

SANTOS. Avda. Cid. 10°, cuatro, salón, baños, , armarios empotrados. 275142.

SANTOS. San Francisco. Amueblado, tres, salón, gas cuiudad. 275142.

SANTOS. Comuneros Castilla, 90 metros, tres, salón, garaje, buena altura.

SANTOS. Calle Salas. Tres, salita, calefacción carbón, comunidad 1.0000.-. Barato.

SANTOS. Emperador, precioso piso totalmente reformado. tres, salita, precio interesante.

SANTOS. Barriada Zurbarán. 3°, gas ventana, comunidad 1.000.-.

SANTOS. Francisco Grandmontagne. 7°, tres, dos baños, todo exterior.

SANTOS. Extraordinario piso Las Torres, 7°, 115 metros, múy reformado, garaje, trastero.

SANTOS. Chalets en Burgos, distintas zonas, 240-600 metros terreno. Infórmese.

SANTOS. Piso 120 metros, garaje, construcción moderna. Gamonal. Vendo barato, porque urge.

SANTOS. Preciosa cafetería tres plantas, totalmente instalada, Santa Casilda, precio interesante.

SANTOS. Vendo naves carretera Madrid-Irún, 423-846 m.². 275142.

DELAFUENTE. Piso Sanjurjo, cuatro, salón, gas, buena altura. San Pablo, 12-C.

DELAFUENTE. Piso Jesús María Ordoño. Tres, salón, gas, muy arreglado. 265142.

DELAFUENTE. Piso Avda. Constitución. Tres, salón, alto, soleado, individual. ¡Económico!

DELAFUENTE. Piso Valentín Jalón. Tres, salón, soleado. San Pablo, 12-C.

DELAFUENTE. Piso Doña Berenguela. Tres, salón, individual. 1.500 comunidad. 265142.

DELAFUENTE. Chalets próxima terminación, dos plantas, estudio, solarium, dos garajes, trastero, Ventilla.

DELAFUENTE. Chalet, sótano, dos plantas, estudio, terreno, próxima entrega. Villatoro. 265142.

DELAFUENTE. Magnífico piso 110 metros útiles, cuatro, salón, dos baños. San Bruno-Santiago.

DELAFUENTE. Magnífica tienda instalada, 170 metros doblado, zona muy comercial. Vitoria-Gamonal.

DELAFUENTE. Nave Polígono Gamonal, 197 metros, oficina, agua, luz, con-sin cámaras.

DELAFUENTE. Bar Calle San Bruno, 35 metros planta, 35 entreplanta. Estupendo. San Pablo, 12-C.

DELAFUENTE. Vendo-traspaso churrería-chocolatería Bar «Los Angeles», por jubilación. 265142.

DELAFUENTE. Vendo local 78 metros, calle Avellanos, próximo Laín Calvo.

SE VENDE casa unifamiliar, a estrenar. ☎ 236689.

POZA: Piso totalmente reformado. Zona Hacienda, 3 y salón. 15.000.000.- 273034.

POZA: Final Reyes Católicos, 3 y salón. Alta calidad. 273034.

POZA: Precioso apartamento 2 y salón. Totalmente reformado, amueblado. Calle La Puebla. Precio interesante. 273034.

POZA: Reyes Católicos 80 m.². 3 y salón. Buen precio. 273034.

POZA: Estudio para reformar: 2 y salón. Fernán González. 2.700.000.- 273034.

POZA: Piso a estrenar, G-3. 4 y salón, garaje, trastero. 18.000.000.- 273034.

POZA: Avda. Vena. 4 dormitorios y salón. 2 baños, 112 m.². seminuevo. 273034.

POZA: Zona Bernardas. Apartamento 2 y salón. Calle Vitoria, número 27 - A. 2°.

POZA: Luis Alberdi. Reformado, 3 y salón. Calefacción gas. 9.700.000.- 273034.

ORTEGA-DELGADO. Agencia Inmobiliaria. Avenida Reyes Católicos, 7-1°. 227941.

ORTEGA-DELGADO. Piso céntrico, 6°, cuatro, salón, baños, garaje, trastero.

ORTEGA-DELGADO. Zona Sanjurjo, tres, amplio, salón. Exterior, vistas. 227941.

ORTEGA-DELGADO. Pisos G-3, estrenar, cuatro, salón, garaje. Mejores alturas.

ORTEGA-DELGADO. Piso estrenar, mínima entrada, tres, salón, garaje,11.200.000. 227941.

ORTEGA-DELGADO. Barriada San Cristóbal, amplio, cocina equipada, calefacción gas. Exterior.

ORTEGA-DELGADO. Carretera Logroño, 8°, tres, salón, galería, soleado. Mínimos gastos. 6.500.000.

ORTEGA-DELGADO. Pisos-apartamentos con garaje, zona Gamonal. Mínima entrada. Facilidades. 227941.

ORTEGA-DELGADO. Local principio calle Madrid, 102 metros. Mucho escaparate. Instalaciones.

FINCA Carcedo, 3.900 metros, junto carretera. Vistas al Monasterio. 1.800.000.- 227941.

URGENTE vendo piso y buhardilla, a estrenar, facilidades, en carretera, de Arcos. ☎ 212326.

VIRGEN Blanca. 135 metros, cuatro, salón, estudio, garaje, trastero. 274724.

GARCIFUENTES. Antonio Cabezón. Dos, salón, cocina amueblada nueva. Soleadísimo. 275998.

GARCIFUENTES. Romanceros. Estrenar, tres, salón, dos baños, garaje, trastero. 275998.

GARCIFUENTES. Santa Clara. todo exterior, tres, salón, servicios centrales. 275998.

GARCIFUENTES. Vitoria (Gamonal), cuatro, salón, baño, aseo, gas natural. 275998.

GARCIFUENTES. Fernán González San Gil. Vendo edificio vacío. Informes: 275998.

GARCIFUENTES. Emperador. Vendo alquilo tienda, pleno funcionamiento, imposible atender. 275998.

MUÑOZ: Avda. Constitución, dos, salón, baño, aseo, garaje, trastero. 274382.

TESORERA: dos, salón, solarium, gas ciudad. 274382, 274724.

VITORIA: Tres, salón, calefacción central, exterior. 274724.

MUÑOZ: Reyes Católicos, cuatro, salón, soleado, exterior. 274382.

VILLATORO: Adosado 200 metros 180 jardín, garaje, soleado. 274382.

YAGUE: Dos, salón, salita, garaje. Muñoz. 274382, 274724.

DIEGO Polo: cinco, salón, exterior, soleado, garaje. 274724.

LOCALES: distintas zonas y superficies. Muñoz. 274382, 274724.

CAFE-BAR, instalado total, comedor, terraza. Muñoz. 274382, 274724.

CASTRILLO del Val: terreno urbano, 5.300 metros. Muñoz. 274382.

VENDO piso en pleno centro, amueblado y reformado. ☎ 200389.

> **VENDO** chalef adosado en Castañares. A estrenar. Llamar ☎: 237539. (De 2 a 4 tarde).

MUELAS: En Salas de los Infantes. Piso de tres, salón, cocina, baño, estrenar. 500.000.- ☎ 265251.

MUELAS: La Merced. Seminuevo, tres, salón, baños. No se pierda la ocasión. Calle San Pablo, número 24 - 1° Izda.

MUELAS: Apartamento nueva urbanización. Reyes Católicos. Próxima entrega, dos y salón. 265251.

MUELAS: Céntrico: Calle Vitoria, tres, salón, cocina, baños, terraza, buena altura.

MUELAS: Barriada Moisés, pisos de tres y salón desde 5.500.000.- ☎ 265251.

MUELAS: Barriada San Cristóbal. Pisos de tres, salón, diferentes alturas, para entrar a vivir, desde 6.000.000.

MUELAS: Gamonal. Pisos y apartamentos. Diferentes zonas desde 7.500.000.- ☎ 265251.

MUELAS: Reyes Católicos. Tres, salón, cocina, baño, para vivir u opción oficinas. 12.800.000.

MUELAS: Pisos céntricos de cinco dormitorios, salón y baños, buenas alturas, interesantes precios.

MUELAS: Pozo Seco. Una, salón, cocina y baño, seminuevo, 5.900.000.- ☎ 265251.

MUELAS: Ctra. Arcos. Pisos nuevos y seminuevos, tres habitaciones. 265251.

MUELAS: Buhardilla. General Mola. Completamente reformada, una, salón, cocina y baño. 4.700.000.

MUELAS: Barriada Militar. Tres, salón, servicentrales, exterior, un sexto de altura. ☎ 265251.

MUELAS: Chalet. Quintanilla Vivar. Garaje, merendero, 300 metros terreno.

MUELAS: Casa nueva en Villariezo, con bodega y terreno, 9.500.000.265251.

MUELAS: Casas cerca de Burgos para reformar. Infórmese en calle San Pablo, 24 - 1° Izda.

SANTANDER (Mogro). vendo apartamento, vistas playa. ☎ 942 - 280295.

GIL-MERINO: Zona Catedral: dos, salón, 2.600.000 pesetas. Calle Santander, número 3 - 1° Drcha. 274865.

GIL-MERINO: Avda. del Cid: Dos, salón, reformado.

GIL-MERINO: Amaya, tres, salón, soleado. Altura ideal.

GIL-MERINO: G-9: Varios pisos seminuevos.

GIL-MERINO: Vitoria, tres, salón, exterior.

GIL-MERINO Zona Alfareros: Tres, salón, garaje, trastero. Nuevo.

> **SE VENDE** piso grande, seminuevo, económico. ☎ 236143, 204532.

PRIGO. San Francisco. Dos, baño, calefacción eléctrica. todo exterior. 11.310.

PRIGO. Fco. Grandmontagne. Tres, salón, baño, amplia cocina exterior. Ocasión. 11.280.

PRIGO. Luis Alberdi. Tres, salón, dos aseos, cocina, trastero, calefacción central. 11.275.

PRIGO. Santa Clara. Magnífica situación. Cuatro, salón, altura ideal. 10.753.

PRIGO: Moneda, 13. Plaza de Vega, 36. Vitoria, 184. ☎: 269875.

URGE vender apartamento céntrico, una, salón, garaje. ☎ 213807.

JESUS Melón. Agente de la Propiedad. Francisco Grandmontagne, 5-1°-G. ☎ 231474.

MELON. Parque San Francisco. Tres dormitorios, salón, cocina, baño, económico.

MELON. Juan de Ayolas (Briviesca). Tres, salón, servicentrales, parquet, terraza cubierta.

MELON. Camino Andaluces. Séptimo, soleado, tres, amplio salón, terraza cubierta.

MAGDA González. Agente Propiedad Inmobiliaria. Santander, 6-bajo. ☎ 263954.

MAGDA González. Morco. Gas ciudad, materiales primera calidad, Climalit.

MAGDA González. Paseo Isla. Piso de lujo, puerta blindada. Terrazas.

MAGDA González. Vigón. Estupenda orientación. Cuatro, baño, aseo, terrazas exteriores.

MAGDA González. Regino. Piso de lujo. Dos plazas garaje. Parquet.

MAGDA González. Belorado. Gas ciudad, trastero, parquet, ascensor, tres, salón.

Fincas Rústicas

EN VILLANASUR Rio Oca (Burgos). Vendo dos casas, dos corrales, partición herencia. ☎ 94 - 4462021.

VENDO 3500 m.². terreno, 10 kms. Burgos, vallado y seto, pozo, luz, teléfono, apto construir. ☎ 223150.

VENDO finca 12.000 m.². zona Miranda. ☎ 312920.

SE ARRIENDA casa maestro de Villorejo. Tratar Sr. Alcalde.

CASA. Calefacción, garaje, servicios, de piedra. Pedrosa Rio Urbel. Manuel iglesias. ☎ 451186.

POZA: Casa dos plantas con jardín. Bda. Illera, también terreno. 273034.

MUÑOZ: Casas y solares distintos pueblos. 274382, 274724.

PRIGO. Peones de Amaya. Casa cuatro dormitorios, tres plantas. 10.683.

PRIGO. Cuevas Juarros. Tres, salón, baño, dos plantas. Oportunidad. 10410.

SE VENDEN 2 bodegas en Belbimbre. ☎ 161095.

Ganados y aperos

VENDO motosegadora Bertolini y maquinillo eléctrico. ☎ 380181.

VENDO cosechadora Clayson 1540. ☎ 988 - 817502.

SE VENDE cosechadora de 4,30, en buen uso, 2.000 horas. ☎ 270697.

VENDO cosechadora John Deere. 5 metros. ☎ 360086.

SE VENDE equipo de riego y cinta transportadora. ☎ 421260.

AGRICULTOR y ganadero. Afilamos todo tipo de cuchillas, segadoras, con máquinas automáticas. Bussatis, Trepatt, Gaspardo, etc. Esquiladora Sunbean. Stewart, Oster, recambio y vaciado. Cuchillería Freijó. ☎ 590170. Briviesca.

ESQUILADORAS J. Ibáñez. Eléctricos, gasolina, gasoil. El mayor surtido. Afilado de peines. Plaza Santo Domingo, junto Diputación. ☎ 205443.

SE VENDE cosechadora Laverda 4,20. ☎ 235307.

CORTACESPED estrenar desde 17.500.- pesetas. Motoazadas, cortasetos, desbrozadoras, generadores, motobombas, motosierras. Hedbe. San Pedro Cardeña, 80.

VENDO cosechadora Iasa y tractor Massey Ferguson 1195. Tomás Villaverde. Castrillo de Murcia.

> **FERMIÑAN.** Esquiladores. Super-equipos para el esquileo. Venta, afilado, mantenimiento. Calle San Cosme, 10 (junto Plaza Vega). 205636.

Traspasos

TRASPASO bar cafetería totalmente instalada, 124 m.². ☎ 232605, sólo mañanas.

TRASPASO tienda alimentación. Zona comercial. Llamar de 3-5. 268896.

FABULOSO negocio en traspaso. Zona muy comercial esquina calle Madrid. Bar restaurante y pensión. Precio: 25.000.000. Renta de 55.000 pesetas aproximadamente. ☎ 263784. María Jesús.

TRASPASO dos locales en Legión Española. Precio: 10.000.000.-. En renta 50.000.- Pesetas. 130 m.² cada uno. ☎ 263784. Mª Jesús.

SE TRASPASA bar en la Plaza San Pablo, número 11 (Gamonal), con terraza. Llamar al 211281.

TRASPASO autoservicio por no poderlo atender. ☎ 988 817130. Lantadilla (Palencia).

SANTOS. Traspaso librería, totalmente instalada. San Cristóbal, buen precio.

SANTOS. Traspaso pub, centro Burgos, mucha clientela, totalmente instalado. 275142.

SANTOS. Traspaso puesto Galerías, 25.000.- Ptas. No se lo pierda.

DELAFUENTE: Traspaso magnífico local comercial instalado, 120 metros, principio Santa Clara. Económico. San Pablo, 12 C.

DELAFUENTE: Tienda confección, imposible atender, mucha clientela. San Pedro Felices. 265142.

GARCIFUENTES. almirante Bonifaz. traspaso local 50 metros. Todos servicios. 275998.

GARCIFUENTES. Laín Calvo. Traspaso. 85 metros, 9.200 renta. Acondicionado. 275998.

GARCIFUENTES. Frente Capitanía. Traspaso bar, contrato indefinido. 22.500 renta. 275998.

GARCIFUENTES. Carmen. Traspaso bodega-bar, completamente montado. Pleno funcionamiento. 275998.

OPORTUNIDAD traspaso café, 160 m.². totalmente instalado, por no poderlo atender. ☎ 262766, de 3,30 a 4,30.

GIL-MERINO: Juguetería en estupenda zona Gamonal. Renta mínima. Calle Santander, número 3 - 1° Drcha. 274865.

Varios

> **PRO-VIDA** en Burgos: San Pablo, 12 - C, 1°, en Valladolid: San Luis, 8 3°. ☎ 983-299471.

PINTURA General Elba. Presupuestos sin compromiso. ☎ 273150, 210465.

LUMINOSOS. Centro del Rótulo. Fábricas - oficinas: Naves Toglosa, número 25. ☎ 219898 - 207853.

GRABADOS. Centro del Rótulo. Grabado electrónico. Calidad. Economía. 219898 207853.

ROTULOS Adhesivos por ordenador. Vehículos, escaparates, vallas. Centro del Rótulo.

FONTANEROS. Reparación tejados y canalones, cinz y plástico. Especialistas. ☎ 268610.

FONTANERO, accesorios. Colocación y reparación canalones. Tela asfáltica. ☎ 207665.

SE ARREGLAN persianas, rieles de cortinas, todas clases. ☎ 262107.

AGENCIA Matrimonial El Albo, seriedad y discreción. Calle Independencia, 1-1°-D. ☎ 987-227146, León.

LIMPIEZA chimeneas y reparación de tejados y canalones. Burgos y provincia. ☎ 210278.

COLOCACION reparación canalones, tela asfáltica, retejados, damos garantía. ☎ 274851.

SE HACEN toda clase de trabajos de albañilería y fontanería en general. ☎ 238413. Se acude al momento.

DIARIO de Burgos. El periódico de mayor difusión en Burgos, capital y provincia.

ANUNCIESE en esta sección. La difusión de su anuncio está plenamente asegurada.

EL 80% de los lectores burgaleses de periódicos, leen diariamente DIARIO DE BURGOS.

AVISO A LOS SUSCRIPTORES

PARA ASEGURARSE UNA BUENA RECEPCION DE **DIARIO DE BURGOS**

COMUNIQUENOS

- Su cambio de domicilio.
- Irregularidades en la recepción del Diario.

Diríjase a:

Jefe de Distribución y Ventas
San Pedro de Cardeña, 34. 09002 BURGOS
Teléfono: 26 83 75

ANUNCIOS EN ESTA SECCION

Si quiere anunciarse en esta Sección, diríjase a nuestra Administración, Agencias de Publicidad o al corresponsal de DIARIO DE BURGOS en su localidad

BOLETIN DE SUSCRIPCION

Diario de Burgos

Departamento de Distribución y Ventas

C/. San Pedro Cardeña, 34. ☎ 268375 Apartado 46 - 09002 BURGOS

PRECIOS DE SUSCRIPCION

	trimestre	semestre	año
Capital	7.080	14.160	28.320
Fuera de la Capital	7.080	14.160	28.320

FORMA DE PAGO (Indico con una X la forma en que abonaré mi suscripción).

○ Recibo en domicilio (sólo Burgos capital). ○ Contra reembolso (fuera capital)
○ Cheque bancario, giro postal. ○ Domiciliación Bancaria.

EL COBRO SERA POR ADELANTADO

D. .....
Población ..... Calle ..... n.º .....
piso ..... Desea suscribirse a DIARIO DE BURGOS a partir del día 1.º del mes de ..... de 198...., por un período de .....
(mes, trimestre, semestre o año).

DOMICILIACION BANCARIA

Muy señores míos:
Les ruego que con cargo a la cuenta núm ..... atiendan hasta nuevo aviso los recibos presentados por DIARIO DE BURGOS, a mi nombre.

Banco o Caja de Ahorros .....
Agencia ..... Dirección .....
Localidad ..... Nombre o razón social del titular de la cuenta .....
..... Fecha .....

Firma

M.C.D. 2018

Isabel Gemio deja temporalmente el «Tres por cuatro». La chica se va de vacaciones

Crónica de Televisión

Mercedes Rodríguez

Jugadores o ex jugadores de fútbol se han incorporado al elenco de comentaristas deportivos, tanto en la radio como en la televisión. Su punto de vista ha sido bien recibido por la afición de modo que va aumentado el número de deportistas que practican esta especialidad periodística. Por lo demás, tampoco se han sorprendido informadores y comentaristas profesionales de los nuevos colegas. Televisión española también ha incorporado la figura del comentarista-deportista a su equipo de seguimiento del Mundial de fútbol. La participación de Juanito, Julio Alberto, y sobre todo las amenas intervenciones del inglés Michael Robinson, están resultando meritosas contribuciones, todos ellos esforzados por hacer una esmerada y amena tarea. Todos ellos, por lo demás, no dejan de ser críticos con ex colegas, calificando cuanto menos de «lamentable» la primera intervención de España. Di Stéfano también trata de dar a su trabajo un carácter riguroso e igualmente se viene mostrando muy crítico con la selección española, pero resulta menos afortunado su verbo, su expresividad ante el micrófono. Las frases del argentino van hilvanándose con unos dubitativos «estee» y otros tropezones. El domingo oficiaba de comentarista en el enfrentamiento de España con Corea del Sur y al final del primer tiempo apenas se podía sacar como síntesis de sus comentarios que España no estaba jugando bien y que de seguir así en la segunda parte nos podíamos ir al banquillo de los justos.

El director y sus personajes: los mundos de Yupi.

El sexo femenino frente al fútbol

Probablemente conscientes de que sólo las mujeres no son seguidoras pertinaces del Mundial de Italia, el programa de Mercedes Milá, «El martes que viene», tiene esta noche al sexo femenino como protagonista. La norteamericana Shere Hite se ha trasladado a España expresamente para ser entrevistada en el programa de la periodista catalana. Autora del famoso informe Hite en el que rompían algunos mitos sobre la mujer a través de un trabajo realizado por cuatro mil quinientas mujeres de distintas edades y estratos, esta historiadora revolucionó el mundo femenino. Shere Hite trabajó como modelo publicitaria y llegó a posar desnuda en la época de estudiante. El conocimiento de este mundo le llevó a convertirse en una feminista acérrima.

Después de la entrevista se iniciará un debate sobre la rivalidad de sexos en el que participarán hombres y mujeres de diferente extracción social. Se intentará que unos y otras se dirijan aquellos reproches que no trascienden fuera del ámbito cotidiano.

«Los verdugos también mueren»

Dentro del ciclo dedicado a la etapa americana de Fritz Lang se proyecta esta noche «Los verdugos también mueren» (1943), una obra que nace fruto de la colaboración del realizador con su amigo Berthold Brecht. El dramaturgo se exilia a Estados Unidos poco tiempo después que lo hiciera Fritz Lang y así nació la idea de escribir un guión sobre los horrores nazis y la guerra. Berthold Brecht no aparece como autor por cuestiones relativas al sindicato de actores pero es el que aporta la experiencia de los campos nazis. Se trata de una dramática obra testimonial cuyo argumento gira en torno a un hombre que comete un atentado contra un nazi especialmente perverso. La Gestapo organiza una represalia que adquiere visos de masacre y ante esta provocación las gentes checas organizan la defensa del hombre que cometió el crimen y la venganza, entregando a un traidor como asesino.

TV

Primera cadena

07,45 Carta de ajuste.
07,59 Apertura.
08,00 Buenos días. Primer informativo del día.
10,00 En Buena Hora. Incluye: «Webster», con el capítulo titulado «La huelga». El señor Simpson, profesor de Webster, pone en práctica un sistema de autocalificación con los niños, basado en la honradez de los mismos. En la serie «Santa Bárbara», Castillo detiene a Gina en el aeropuerto, pero al ser informado de que el fiscal Patterson ha vuelto a concederle la tutela de Brando, la acompaña de regreso a Santa Bárbara. También se ofrecerán diversos avances informativos y la serie de dibujos animados de «El duende mágico».
13,30 Magazine Territorial.
14,00 Un mundo diferente. Nuevos episodios.
14,30 Informativo Territorial.
15,00 Telediario.
15,30 El tiempo.
15,33 A mi manera. Incluye la serie venezolana «Cristal».
17,50 Avance telediario.
17,55 Los mundos de Yupi.
18,25 Cajón Desastre. Espacio infantil que incluye concursos, música y dibujos animados. Presentadora: Miriam Díaz Aroca.
19,20 3 por 4.
20,15 Informativo Territorial.
20,30 Telediario.
21,00 El tiempo.
21,08 El martes que viene. Programa de entrevistas que ofrece también actuaciones. Dirección: José Sámano. Presentación: Mercedes Milá.
22,35 Sesión de noche. «Los verdugos también mueren» (ver «El cine en casa»).
00,20 Diario noche. Ultimo espacio informativo de la jornada, con análisis a las noticias más importantes ocurridas en el mundo y entrevistas a personajes de actualidad. Dirección y presentación: Jesús Hermida.
00,55 Testimonio.
01,35 Filmoteca del martes. Ciclo dedicado a Fritz Lang, en su etapa de producción alemana: «La mujer en la luna»
03,25 Despedida y cierre.

Segunda cadena

08,00 Con tu cuerpo.
08,15 Dibujos animados.
08,35 Cursos de idiomas.
09,05 El salero (R).
10,00 Hoy a las 10.
11,00 Situación límite.
12,00 Las doce en punta.
12,55 Casarse con una familia.
13,45 Videomx.
14,00 Eurodiario.
14,30 El mundo del caballo.
15,00 Tira de música.
16,00 Italia'90. Incluye los partidos R.F. de Alemania-Colombia, Yugoslavia-Emiratos árabes e Italia-Checoslovaquia. Además, ciclismo, «Vuelta a los Valles Mineros».
23,30 Noticias.
23,30 Especial Italia'90.
00,30 Tendido cero.
01,15 La Noche.
02,15 Despedida y cierre.
02,45 Carta de ajuste.
03,00 Cerca de las estrellas. Retransmisión en directo del torneo de la NBA: séptimo partido del Play-off final para el título de Liga entre los equipos Portland Trail Blazers y Pistons de Detroit.
05,30 Despedida y cierre.

Regresa «Un mundo diferente». Ya se sabe, la secuela de la popular hora de Bill Cosby.

ESPECIALES MONOGRAFICOS EN DB
Publicación 29 de Junio de 1990
EXTRA SAN PEDRO
Y
SAN PABLO
Cierre de publicidad el 19 de Junio
Para reserva de espacios publicitarios pueden ponerse en contacto con nuestro Departamento de Publicidad (teléfono 26 83 75, mañanas, de 9 a 15 horas) y Agencias de Publicidad

M.C.D. 2018

AGENDA

Santoral

Ss. Romualdo, Diosdado obs.; Gervasio, Protasio, Andrés, Gaudencio, Culmacio, Urcisino, Zósimo, Bruno, Bonifacio, Lamberto ms.; Nazario pb.; Juliana de Falconieri v. fdra.

Misa: De Feria.

FUNERARIA
San José
SERVICIO PERMANENTE
CAPILLAS VELATORIAS
Avda. del Cid, 83
Tfnos. 20 94 52 - 22 29 07

Boletín meteorológico

Datos recogidos ayer en el Observatorio Meteorológico del aeródromo militar de Villafría.

Barómetro. — Presión atmosférica, 686,4 milímetros de mercurio.

Temperatura ambiente: Máxima, de 23,0 grados a las 16,30 horas.

Mínima, de 6,0 a las 7,00 horas.

Viento: Sureste

Humedad: 59.

Cupón Pro-ciegos

CUPON PRO CIEGOS
Nº 40.989
premiado
MUEBLES evelio
Gral. Yagüe, 32

La publicidad de Diario de Burgos deja huella en cualquier sitio de Burgos y su provincia

Anúnciate en tu Diario

Farmacias

Servicio de guardia.— De nueve y media de la mañana a once de la noche, Camarero, Moneda, 14; Ibáñez Díez, Barriada la Inmaculada, H-1 (Gamonal); Lastra, Molinillo, 24.

Servicio de urgencia.— De once de la noche a nueve y media de la mañana, Ibáñez Díez, Barriada la Inmaculada, H-1 (Gamonal); Lastra, Molinillo, 24.

Taxis

Avda. Cid. Res. Sani.	22 80 56
P. Sto. Dom. Guzmán	20 30 55
Conde Jordana	20 30 88
Plaza de Vega	26 28 62
Avda. Eladio Perlado	21 96 97
C/. Vitoria (B. J. XXIII)	22 44 06
P.° de los Pisones	26 32 35

Urgencias

Servicio de Policía	0 91
Serv. Pol. Municipal	0 92
Policía Municipal	28 88 34
	y 28 88 39
Guardia Civil	22 90 04
Comisaría	23 59 12
	y 23 69 01
Gobierno Civil	20 55 00
Jefatura de Atestados	23 24 11
Jefatura Prov. Tráfico	22 11 12
Bomberos (emerg.)	0 80
	y 28 88 38
Casa de Socorro	26 14 10
Hospital G. Yagüe	28 18 18
S. S. (Urgen. Resi.)	28 18 00
A. Alcoho. Anó.	23 65 52
S.O.S. droga	26 36 00
Cruz Roja	22 15 00
Hospital Provincial	23 50 11
Teléfono Esperanza	20 42 42
Gas Natural, averías	23 44 00
	y 23 45 00
Iberduero, avisos	22 10 81
Ambulancia (partc.)	20 94 52
RENFE	20 35 60
Obras Públicas	22 45 00
Tele Ruta	91-4417222

Miranda de Ebro

Bomberos	31 00 00
Guardia Civil	31 00 39
Seguridad Social	32 06 08
Cruz Roja	31 00 37
Policía	31 00 95

Aranda de Duero

Bomberos	50 07 98
Guardia Civl	50 00 86
Cruz Roja	50 26 18
Policía	50 29 04
Gas Natural	50 06 04

Lerma

Guardia Civil	17 00 37
Cruz Roja	17 00 60

Roa

Guardia Civil	54 00 13
Cruz Roja	54 01 84

Medina de Pomar

Guardia Civil	11 07 06

Briviesca

Cuardia Civil	59 00 34
Cruz Roja	59 08 28

Belorado

Guardia Civil	58 00 46
Cruz Roja	58 01 89

Villarcayo

Guardia Civil	10 00 17
Cruz Roja	10 01 18

Salas de los Infantes

Guardia Civil	38 00 10
Ambulancia Municipal	38 00 21
Serv. Prev. y Salv.	38 09 89
	y 38 00 21

Villadiego

Guardia Civil	36 00 04
Ambu. e Incendios	36 00 04
	y 36 00 01

Medina de Pomar

Guardia Civil	11 07 06

Espinosa de los Monteros

Guardia Civil	12 00 05
Cruz Roja	12 03 93

Melgar de Fernamental

Guardia Civil	37 20 18
Ambulancia:	
Guardia Civil	37 20 18
Centro G. Médicas	37 24 93

Valle de Mena

Cruz Roja	12 62 92

Monumentos de Burgos

Horario de visita

Catedral.— Todos los días, 9,30-13,00 y 16,00-19,00. 200 pts. y 125 grupos de 10, colegios, 75.

Colegiata de Covarrubias (Telf. 403011). — Martes, cerrado. Laborables: Sólo a las 10,30-13,30-16,30-18,30. Sábados y domingos, 10,00-14,00 y 16,00-19,00. 100 pesetas y grupos 50 pesetas. Colegios, 25.

Iglesia de San Nicolás.— Laborables, 18,30-20,00 horas. Lunes, 9,00-14,00 y 17,00-21,00. Sábados, 9,00-14,00 y 18,30-20,00. Festivos, 9,00-14,00 y 17,00-18,00.

Iglesia de San Esteban.— Llamar a la casa parroquial: 20 70 95.

Museo Monográfico de pintura «Marceliano Santa María».— Lunes y festivos, cerrado. Laborables, 10,00-14,00 y 17,00-20,00.— Domingos, 10,00-14,00.— 25 pts. Gratis colegios y estudiantes con profesores. Jubilados gratis sábados, previa solicitud y en grupos.

Museo arqueológico «Casa de Miranda».— Domingos y festivos, cerrado. Laborables, 10,00-13,00 y 16,45-19,15. Sábados, 11-13,00.— Extranjeros, 200 pts. Españoles, gratis con el D.N.I.

Monasterio de las Huelgas.— Lunes, cerrado. Laborables, 11,00-13,15 y 16,00-17,15. Domingos, 11-13,15. 300 pts. persona. 225 pts. grupos. 100 pts. colegios y jubilados. Los miércoles de cada semana la visita es gratuita.

Cartuja de Miraflores.— Misa laborables: 9,00; festivos: 7,30 y 10,15. Visita laborables, 10,15-15,00 y 16,00-18,00. Visita festivos, 11,20-12,30, 13,00-15,00 y 16,00-18,00.

Iglesia de Santa Agueda.— Abierta horas de culto.

Iglesia de San Gil.— Abierta horas de culto.

Iglesia de San Lorenzo.— Abierta horas de culto.

Iglesia de San Lesmes.— Abierta horas de culto.

Monasterio de San Pedro de Cardeña.— Misa festivos: 11,00. Visita laborables: 9,30-13,00 y 15,30-18,00. Visita festivos 12,00-14,00 y 15,00-18,00. 100 pesetas persona y 75 en grupos a partir de 30, colegios, 50.

Monasterio de Santo Domingo de Silos.— Laborables, 10,00-13,00 y 16,30-18,00. Festivos, 16,30-18,00.— 100 pts. Grupos de 25 y estudiantes, 50 pts. Misa (canto Gregoriano): Laborables 9,00. Festivos, 12,00. Vísperas (canto Gregoriano), 19,00.

Coches de línea

Salidas a:

Adrada de Haza: 14,00 (lu., mi., vi.:18,00, fes. no)
Aguilar de Campoo-Cervera de Pisuerga: 9,30 (ju. y sa.)
Aguilar de Campoo-Cervera de Pisuerga: 17,00 (diario, dom. y fes. no)
Aranda de Duero: 7 - 10,45 - 13 - 13,30 15,30 - 17,30 - 19,30 (diario, dom. no)
Arenillas de Riopisuerga: 14,00-19,00 (diario, sab.:14,00, dom. y fes. no)
Arija: 17,30 (lu., mi., vi.: 18,00, fes. no)
Alar del Rey: 17,30 (diario, vi.: 18,30, sab.: 13,30, dom. y fes. no)
Barcelona (directo por autopista): 10,45-15,00, 23,00 (diario, dom. no)
Belorado: 13,30-18,15 (diario, vi.: por Cerratón 19,00, dom. y fes. no)
Bilbao (directo): 10,30-16,00 (diario, dom. y fes. no)
Bilbao: 7,00-12,00-14,00 (diario, dom. y fes. no)
Bilbao-Espinosa de los Monteros: 14,00-18,00 (diario, dom. y fes. no)
Briviesca: 7,45 - 10,30 - 13,30 - 17,45 19,30 (diario, sab.: 17,45-19,30, dom. y fes. no)
Cabia (por Cayuela-Albillos): 18,30 (lun. y vi., fes. no)
Carcedo de Burgos: 12,45 (vi. fes. no)
Castrojeriz-Arenillas: 14,00 (diario; ju. dom. y fes. no)
Covaleda: 18,30 (diario, dom. y fes. no)
Fresneda de la Sierra: 19,30 (diario, dom. y fes. no)
Frías-Oña: 17,45 (diario, sab.: 13,30, dom. y fes. no)
Fuentes de Oñoro-Ciudad Rodrigo-Salamanca-Zamora-Toro-Valladolid-San Sebastián-Irún: 16,30 (diario, dom. no)
Hoyales-Roa: 18,00 (lu., mi., vi., sa.: 14,00, fes. no)
Irún-San Sebastián-Valladolid-Toro-Zamora-Salamanca-Ciudad Rodrigo-Fuentes de Oñoro: 10,30 (diario, dom. no)
León: 12,00 (diario, dom. y fes. no)
Lerma (por Tordueles): 14,00 (mi., sa., fes. no)
Lerma (por Tordueles): 14,00-18,30 (lu., ma., ju., vi.: 19,15, fes. no)
Logroño (por Briviesca): 7,45 - 10,30 12,30 (diario, dom. y fes. no)
Logroño (por Belorado): 8,30 - 13,00 16,30, 20,15 (diario, dom. y fes. no)
Los Balbases: 18,30 (lu., vi.: 19,00, fes. no)
Madrid: 10,45 - 12 - 15,30 - 17,30 - 20,00 (22,15 diario).
Madrid (Bus-Expres): 7,30 (diario, dom. y fes. no)
Mahamud-Presencio-Arcos: 18,30 (ma., mi , ju., fes. no)
Melgar de Fernamental: 13,30-19,30 (diario, dom. y fes. no)
Melgar de Fernamental-Osorno: 17,15 (diario, dom. y fes. no)
Miranda de Ebro: 13,30-17,45 (diario, sab.: 17,45, dom. y fes. no)
Miranda de Ebro: 6,45 (diario; sab.; dom. y fes. no)
Oña-Trespaderne: 13,30 (lu., mi., vi.)
Palencia: 7,30-13,30-17,30 (diario, dom., fes. no)
Pedrosa del Príncipe-Astudillo: 17,30 (diario, vi.: 18,30, dom. y fes. no)
Peral de Arlanza-Baltanás-Villahoz: 18,30 (diario, vi.: 19,00, sab.: 14,00, dom. y fes. no)
Poza de la Sal: 17,45 (diario, sab.:13,30, dom. y fes. no)
Salidas Padrones: 17,45: Padrones, Aguas Cándidas (sábados). Hozabejas, Terminón (viernes). La Parte, Salas (lu. y vi.). Rojas, Llanos (mi. y sa.). Rioseras, Salas (martes). Riocerezo, Salas (jueves).
Pradoluengo: 13,30 (diario, dom. y fes. no)
Quintana del Pidio-Roa: 18,00 (ma., ju., fes. no)
Quintanilla Cabrera-Jaramillo de la Fuente: 18,00 (vi., sa.: 14,30, fes. no)
Rabé de las Calzadas: 13,30 (vi., fes. no)
Roa de Duero: 18,00 (diario, sa.: 14,00, dom. y fes. no)
San Sebastián: 10,45-18,30 (diario).
Santander-Ontaneda: 10,00-15,30-22,15 (diario).
Santibáñez Zarzaguda: 14,30 (diario, dom. y fes. no)
Santo Domingo de la Calzada: 8,30-13,00-16,30-20,15 (diario, dom. y fes. no)
Santo Domingo de Silos-Caleruega: 17,30 (lu., ma., mi., ju., vi.: 18,30, vi, fes. no)
Santo Domingo de Silos-Caleruega: 14,00 (sa., fes. no)
Sasamón: 13,30 (diario, dom. y fes. no)
Sasamón-Grijalba-Herrera de Pisuerga: 17,30 (diario, vi.: 18,30 dom. y fes. no)
Soria: 7,15-14,00 (diario, dom. y fes. no)
Tinieblas de la Sierra: 19,30 (vi., fes. no)
Tobar: 19,15 (ma., mi., ju., vi., sa.: 13,30)
Tordómar: 18,30 (lu., vi., sa.: 14,00, fes. no)
Torrelavega: 10,30 (diario)
Tórtoles de Esgueva: 13,45 (lu. mi. sa.,fes. no)
Tórtoles de Esgueva: 18,00 (diario, vi.: 18,30, sa.: 13,45, dom. y fes. no)
Valladolid (directo): 8,00 (diario, dom. y fes. no) vi, 16,00.
Villadiego: 9,30 (lu., fes. no)
Villadiego: 13,30-17,30 (diario, vi.: 18,30, dom. y fes. no)
Villadiego: 19,15 (lu., vi., fes. no)
Villahoz: 14,00 (ma., vi. sa., fes. no)
Vitoria-Eibar (directo): 16,30 (diario, dom. no)
Vitoria: 10,45-18,30 (diario).

Servicio domingos y festivos

Aranda de Duero: 10,00 - 13,00 - 19,00 21,00
Aguilar de Campoo: 17,00
Bilbao: 9,00-17,00-21,00
Briviesca: 9,30-19,00-23,00
Briviesca-Poza-Frías: 9,30
Laredo (jul., ago. y sep.): 7,30
Logroño (por Belorado): 13,00 - 16,30 20,15
Logroño (por Briviesca): 19,00
Madrid: 10,45 - 12,00 - 15,30 - 16,00 17,30 - 20,00 - 22,15 - 23,00 - 24,00
Melgar de Fernamental: 19,00-23,00
Barcelona (directo por autopista): 16,00
Regumiel de la Sierra (Soria): 9,00 - 24,00
San Sebastián: 10,45-18,30-23,15
Santa Casilda (jul., ago. y sep.): 9,30
Santander: 10,00-15,30-20,00
Santo Domingo de Silos (jul., ago, y sep.): 9,30
Sasamón-Grijalba: 23,00
Torrelavega: 10,45
Tórtoles de Esgueva: 9,30
Valladolid: 20,00
Villadiego: 23,00

Servicios Internacionales

París-Tours-Burdeos: 23,00 (ma. y vi.)
Lyon-Nimes-Toulouse-Besançon: 17,30 (ma., ju., sa.)
Suiza: 17,30 (ma., ju. sa.)
Holanda: 21,30 (jueves)
Alemania y Bélgica: 2,00 (mi., sa.)
Londres: 12,30 (mi., ju., vi. y sa.)
Londres: (ju, vi) 11,30
Bélgica-Alemania: 13,30 (jueves)

Crónica del tiempo

F. Medina

Situación atmosférica actual y evolución probable

Las bajas presiones relativas afectan, como ven en el grabado adjunto, a más del cuadrante Nororiental de la Península, incrementada su intensidad por la presencia de un frente de chubascos que cruza las regiones más septentrionales. Serán, pues, todas ellas las que hoy registren una mayor inestabilidad atmosférica con chaparrones, a veces de origen tormentoso, de distribución totalmente irregular.

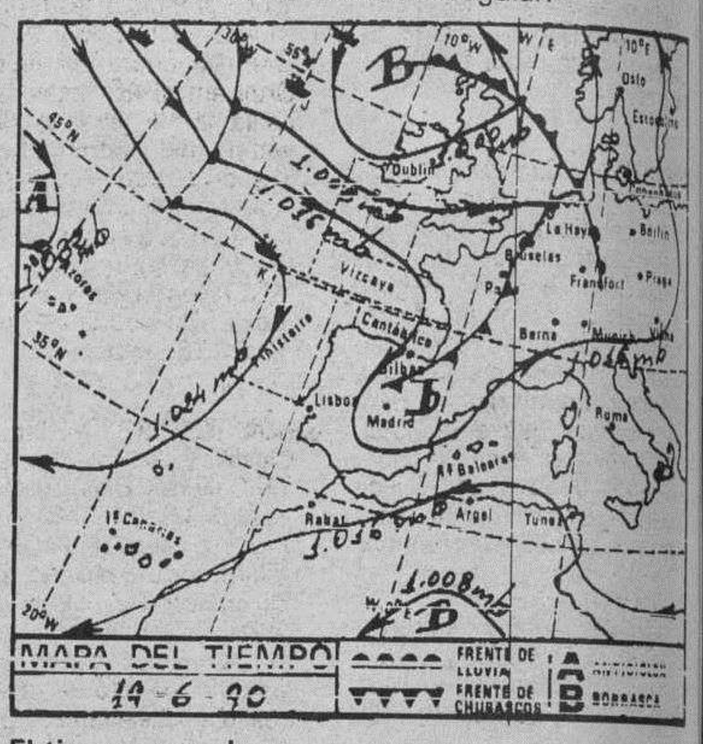

El tiempo para hoy

Nubosidad más bien abundante, con chubascos a veces de origen tormentoso, en Galicia y Cantábrico. Nubes, claros y algunos chaparrones o tormentas por el resto de la mitad septentrional de la Península, especialmente en las zonas montañosas, siendo —seguramente— más importantes en Aragón y Cataluña, sobre todo por la tarde. Intervalos nubosos en la zona centro y región valenciana, con pequeño riesgo de algún chubasco disperso. Poco nuboso, en general, en el resto de España, aunque con brumas matinales, especialmente en el litoral mediterráneo. Los vientos serán moderados de Poniente en el Estrecho, del Nordeste en las Canarias y flojos, de dirección variable, en las demás regiones. Las temperaturas experimentarán un ligero descenso en la mitad septentrional de la Península, de modo más ostensible por el Noroeste, mostrándose prácticamente estacionarias en el resto de España.

Temperaturas a las 14 horas de ayer

Bilbao 17, Santander 16, Oviedo 15, San Sebastián 16, Vitoria 16, Pamplona 17, Logroño 20, León 19, La Coruña 18, Valladolid 19, Avila 17, Burgos 18, Soria 19, Zaragoza 25, Barcelona 24, Valencia 27, Madrid 26, Sevilla 27, Málaga 29, Cádiz 28, Palma de Mallorca 25 y Las Palmas de Gran Canaria 23.

Otras del resto de Europa:

Amsterdam 19, Atenas 26, Berlín 16, Berna 21, Bonn 22, Bruselas 21, Copenhague 13, Dublín 18, Estocolmo 10, Frankfurt 21, Ginebra 23, Hamburgo 15, Lisboa 22, Londres 21, Milán 24, Niza 22, Oslo 12, París 23 y Roma 26.

Burgos de ayer

Hace 30 años

- Del DIARIO DE BURGOS de 19 de Junio de 1960

—Se concede el Premio «March» de Química a nuestro ilustre paisano el doctor don Obdulio Fernández.
—En una jugada desgraciada, el Burgos perdió en León por 1-0.
—El día 22 celebra sus bodas de oro sacerdotales don Daciano Corral Pérez, párroco de Palazuelos de Villadiego.
—Contrajeron matrimonio la señorita Isabel Angulo del Alamo y don Manuel Gil Hidalgo.
—La temperatura máxima de ayer fue de 31,0 grados y la mínima de 11,8.

Hace 60 años

- Del DIARIO DE BURGOS de 19 de Junio de 1930

—El otro día se hundió el puente sobre el río Arlanza que existe a la entrada de Lerma, por lo que quedó interceptada la carretera de Madrid. Hubo que organizar un servicio de carros para transbordar a los viajeros.
—La temperatura máxima de ayer fue de 20,8 grados y la mínima de 10,0.

Hace 90 años

- Del DIARIO DE BURGOS de 19 de Junio de 1900

—Al anochecer del día 29 y los tres siguientes de feria se iluminará con luces de gas el Espolón y la Plaza Mayor.
—Se ha solicitado permiso del señor gobernador para celebrar en Belorado una corrida de vaquillas el día 25 del corriente.
—En Salgüero de Juarros, obreros del ferrocarril que habían estado de crápula, dispararon un cartucho de dinamita en medio del pueblo. Querían divertirse. La borrachera siguen durmiéndola en la cárcel.
—La temperatura máxima de ayer fue de 31,6 grados y la mínima de 13,0.

M.C.D. 2018

CARTELERA

Cines

AVENIDA. — Hoy, 5,30, 7,45, 10,30. Un estreno para pasarlo en grande. **«La tropa de Beverly Hills».** Shelley Long, Craig T. Nelson, Betty Thomas, Mary Gross. **«La tropa de Berverly Hills».** ¡Ella es divertida! ¡Ella es encantadora! ¡Ella es maravillosa! Ella lo tiene todo... Hasta el dinero... Y ahora es la «Jefa» de la Tropa de Niñas más chiflada de Beberly Hills. Todos los públicos.

CORDON. — (Cine de estreno). 5,30, 8 y 10,30. (Mayores de 14 años). Con un guión original de Arthur Miller, la interpretación genial de Debra Winger (como mujer misteriosa) y Nick Nolte (como detective privado), estrenamos **«Todo el mundo gana».** Film de suspense que emociona, atenaza y a veces sobrecoge. ¿Deseos de que se hiciese justicia? ¿O deseos de venganza hasta hallar al criminal?

CONSULADO. — Hoy estreno. Horario: 5,15, 7,45 y 10,30 noche. Un gran actor, Jeff Bridges. Una gran actriz, Alice Krige. Otra gran actriz, Farrah Eawcett. Un brillante director, Alan Pakula. Todos juntos para una gran película: **«Amores compartidos».** Cuando pensaba que no volvería a suceder... Sucedió todo y el final fue ¡Brillante! **«Amores compartidos».** 13 años.

GOYA. — (Su sala peferida). Hoy, grandioso estreno. Sesiones: 5,15, 7,45 y 10,30 noche. Ganadora del «León de Oro» en el 45 Festival Internacional de Venecia. **«La leyenda del santo bebedor».** Asistimos aquí al prodigio del continuo resurgimiento de un hombre que se consideraba a la deriva; entre copa y copa. **«La leyenda del santo bebedor».** ¡Su deuda... al final la pagó! Todos públicos.

GRAN TEATRO. — Junta de Castilla y León - Consejería de Cultura y Bienestar Social. Hoy, 8,30 tarde. Magno concierto a cargo de la Orquesta Filarmónica Eslovena. Bajo la dirección de Nikolai Alekseiev. ¡¡Mañana!! Siguen las proyecciones del terrorífico estreno, «Pacto de sangre». Película seleccionada por el «Festival de Sitges» y dirigida por Stan Winston, ganador del «Oscar» a los efectos especiales de «Aliens» y «Terminator»

TIVOLI. — (El cine de estreno donde todo el año es temporada). 5,30, 8 y 10,45. (Mayores 13 años). Estrenamos... ¡Otra importante película del momento! **«Francesco».** Un líder del siglo XIII: San Francisco de Asís. **«Francesco»:** Un rebelde con causa. **«Francesco»:** Un hombre del futuro. Con Mickey Rourke como **«Francesco».** Un film de Liliana Cavani. **«Francesco»** un estreno con un líder para la juventud.

Salas de arte

CENTRO CULTURAL CASA DEL CORDON. — Exposición de esculturas, collages, monotips y grabados de Amadeo Gabino. Hasta el 30 de Junio. Horas de visita: Laborables, de 12 a 2 y de 7 a 9. Festivos, de 12 a 2.

TAGRA.— Expone cuadros en marquetería, María Dolores Castellanos. Del 9 al 22 de Junio de 1990. Horas de visita: Laborables, de 12 a 2 y 7 a 9. Festivos, de 12 a 2.

Salas de fiesta

COTON.— Vitoria, 56. Teléfono 207484.

ROMA.— San Pablo, 4. Teléfono 265964.

DON JAVIER.— Vitoria, 142. Teléfono 213498.

PENTAGONO.— Conde Jordana, 2. Teléfono 202834.

LA FINCA.— Paseo Isla, s/n. Teléfono 234810.

ARMSTRONG.— Calle Clunia, 13. Teléfono 227266.

DUETTO.— Avda. Sanjurjo, s/n. Teléfono 202834.

BAMOS.— Calera, 10. Teléfono 234900.

Varios

BIG BOLERA AMERICANA.— Cafetería, juegos recreativos, billares, ping-pong, etc. Abierta desde las diez de la mañana. Final Reyes Católicos.

RADIOS

Radio Popular OM: 837 Khz.— 06,03: Onda pesquera. 07,00: Primera hora. Informativo. 07,25: Castilla y León. 07,55: Castilla y León. 08,20: Burgos-noticia. 09,00: Protagonistas. 13,03: La rotonda. Magazine. 13,30: Burgos-deporte. 14,03: Burgos-noticia. 14,15: Castilla y León. 14,30: Mediodía Cadena COPE. 15,35: El compás de las fiestas. 16,05: Directamente Encarna. 20,00: Noticias de la tarde. 20,30: Castilla y León. 21,03: Popular deportivo. 21,53: Burgos deporte. 22,03: El espejo. 23,00: Un día en España. 00,00: La linterna. 00,30: Sé que estás ahí. 03,00: Juntos en la noche. Cada hora: Boletines informativos. FM: 95,5 Mc. 06,00: Fórmula COPE. 23,00: Ponte guapo. 01,00: Conexión programa nacional. Cada hora: Boletines informativos.
Local: 08,00, 15,00, 20,00
Deportes: 09,00, 21,00.

Antena 3 de Burgos 94.3. F.M.: Stéreo. 6,00: El primero de la mañana. 8,30: El primero de la mañana, edición local. 9,00: El primero de la mañana, especial reportajes. 11,35: Viva la gente divertida. 12,05: «Viva la gente de Burgos». 14,05: Antena de Castilla y León. Informativo regional. 14,15: Informativo local. 14,33: Viva la gente del deporte. Edición local. 15,05: Viva la gente de Burgos. 16,00: Viva la gente de la tarde, con los espacios: Informativo de la tarde, viva la gente de la tertulia, viva la gente que pregunta, viva la gente que empieza y viva la gente del cole. 19,05: Antena de Castilla y León. Informativo regional. 19,15: Informativo local. 19,33: Los 33 de Antena 3 (edición local). 20,05: Viva la gente de la música. 20,33: Gomaespuma. 21,33: La salud es lo que importa. 22,30: Hora cero. 24,00: Supergarcía en la hora cero. 1,30: Polvo de estrellas. Justo al finalizar Supergarcía. 4,00: Gomaespuma (repetición). 5,00: Supergarcía (repetición). Noticias a las horas en punto y a las medias.

Radio 80 Serie Oro. (97.1. MHz). — Veinticuatro horas de la mejor música con las 2.000 mejores canciones de las tres últimas décadas.

RNE Castilla y León RNE-1: «El portal 34», programa regional, emisión O.M.-684, de 13,05 a 13,30 h., de lunes a viernes. RN-1: «Club de campo», emisión O.M.-684, de 13,05 a 13,20 h., sólo sábados. RNE-4: «El portal 34», programación regional, emisión F.M.-93,55, de 13,05 a 13,30, de lunes a viernes. RNE-4: «Club de campo», emisión F.M.-93,55, de 13,05 a 13,30 h., sólo sábados. RNE-4: «Qué será, será», emisión F.M.-93,55, de 19 a 20 h., de lunes a viernes. RNE-4: Magazín regional «Ahí te duele», emisión F.M.-93,55, de 9 a 11 h., de lunes a viernes. Emisión regional, programa que dará comienzo a partir del día 9. RNE-5: Magazín local «Como te lo cuento, hotel cinco estrellas», emisión O.M.-1.503, de 9,30 a 13 h., de lunes a viernes. RNE-5: Informativos locales, de lunes a viernes: 9,10 a 9,20 h., 13,45 a 14 h., 19,05 a 19,30 h., sábado: 8,45 a 9 h., 13,45 a 14 h. RNE-5: Programa deportivo «Libre directo», de lunes a viernes, de 15 a 15,30 horas, sábados y domingos, de 14,30 a 15 h., emisión O.M.-1.503.

Radio Castilla-SER O. M. 1.584 Kc. — 6,00: Matinal SER, con información a las 7,20, 7,50 y 8,40. 9,00: Hoy por hoy, con Iñaki Gabilondo. 12,30: Magazine local. 14,00: Informativo hora 14. 15,05: Programa deportivo local. 16,05: Programa musical. 17,00: Sesión de tarde, con Julio César Iglesias. 19,05: Magazine local. 20,00: Informativo hora 20. 21,05: Sorteo ONCE. 22,00: Coplas de mi SER. 23,00: Hora 25. 00,00: El larguero. José Ramón de la Morena. 1,00: La ventana indiscreta. 4,00: De la noche a la mañana. A todas las horas informativo SER.

Radio Castilla-40 Principales (89.1 MHZ). Programación durante 24 horas.

RESTAURANTES

ALMUERZOS TONI. — Meriendas, cenas, menús variados, 675 pesetas. Especialidad en alubias con almejas, pimientos rellenos de merluza, rabo de buey, cazuelitas variadas. Almuerzos especiales de 9 a 12. Lunes cerramos. Regino Sainz de la Maza, 10. ☎ 272102.

ASADOR LOS TRILLOS.— Horno a la vista. Sólo cordero asado con ensalada, torta y jarro de vino de ribera. Para pinchar, chorizo a la brasa, morcilla, pimientos asados con anchoa y poco más. Alguna chuletilla a la brasa y cabecillas, los jueves, las cabecillas a 250 pesetas. También asamos para llevar. Estamos en El Hospital del Rey. ☎ 262877. Abierto todos los días.

CAMPING FUENTES BLANCAS. — Abierto todo el año. Especialidad en paellas y comida casera. ☎ 233481.

ASADOR CASA AZOFRA. — Asador restaurante. Especialidad en cordero asado al horno de leña. Asamos para llevar. Por encargo saborée nuestra olla podrida. C/. Hospital del Rey. Reserva mesas ☎ 205973.

LA VARGA. — Especialidad: entremeses y pescados. Carretera Madrid-Irún kilómetro 232. A 5 kilómetros de Burgos. ☎ 201640.

LA TABERNA DEL MAR. — Comer en el puerto, sin salir de Burgos. Pescadito frito, pimientos rellenos de merluza. Chipirones rellenos, ensalada, embutido ibérico, patés variados, chuletón, merluza plancha. En Regino Sáiz de la Maza, 5. ☎ 272720.

MESON DE LOS INFANTES. — Especialidades olla podrida, lentejas medievales, cochinillo asado. Corral de los Infantes. ☎ 205982.

MESON DEL VENA. — Dos menús diferentes de lunes a viernes, a 800 pesetas. Menú típico castellano. Sopa castellana, cordero asado con ensalada, postre del abuelo, vino de ribera 1.750 pesetas. C/ Alférez Provisional (frente Iberduero). ☎ 221551.

MESON LA PIEDRA. — Servicios de encargo: Bodas, comuniones, reuniones, etc. Especialidad en barra: Cazuelitas, pinchos y tapas variadas. San Pedro y San Felices, 45. ☎ 268925. Cerramos miércoles no festivos.

SAN AMARO.— Especialidad en carnes a la brasa, parrillada de pescado. Postres caseros. Carretera Valladolid, s/n. ☎ 201707.

SANTANDER. — Menús diarios 900 pesetas. Platos combinados. Especialidades: merluza rellena de salmón, escalopines marsala. Santander número 6 ☎ 230899.

TORRES. — Especialidad: cordero asado al horno de leña. Bodas, comuniones y banquetes. Esquina calle Vitoria número 228 (Gamonal). ☎ 220132.

LA CUEVA. — Especialidades sopa serrana, merluza donostiarra. Plaza Santa María, 7. ☎ 208671. Cerrado domingos noche.

RESTAURANTE GAMONAL.— Menú diario para comer como en casa. Gran variedad. Reserve su mesa en calle Vitoria, 191. ☎ 220036.

RESTAURANTE COPACABANA.— Especialidad en carnes y pescados. Miércoles: Olla podrida. Un menú diario de 600 pesetas. Avenida de la Constitución, 3. ☎ 227199.

RESTAURANTE «LA RIOJANA». — Especialidad de la casa: pimientos rellenos, lechazo asado, bacalao a la riojana. Cocina casera. Menú 730 pesetas. En Avellanos, 10. ☎ 206132. Burgos.

RESTAURANTE DE ANGEL. — Especialidad en pescados. Caza en temporada. Cocina castellana. Repostería casera. Tres menús diferentes diarios por 775 pesetas. Restaurante de Angel. 80 plazas. Fernán González, 36. ☎ 208608.

RESTAURANTE VILLAFRIA 33. — Especialidad de la casa: salmonetes al horno, langostinos a la plancha, chueltas de ternera a la pimienta. Cocina casera. Reserve su mesa fin de semana. Junto al surtidor de Villafría. ☎ 220019.

LA CABAÑA ARANDINA.— Donde es norma comer bien. Deléitese con las más variadas cazuelitas, tigres, bravas, calamares, pulpo, boquerones, morritos y la auténtica morcilla de Burgos, en calle Sombrería, 21. ☎ 261932.

CAFETERIA AVENIDA.— Totalmente reformada. Nueva dirección. Abierto desde las 7 de la mañana. Desayunos, almuerzos, comidas, cenas, banquetes, reuniones y comuniones. Cocina casera. Especialidad de la casa: Escalopines Avenida. Nos encontramos en Avenida del Cid, número 92 (junto al ambulatorio). ☎ 221022.

FONTANA DI TREVI.— El Paraíso de las delicias italianas en Burgos. Paté original de foi-gras, ensalada de mar, solomillo de jabalí en salsa de vino y ciruela, pasta fresca, postre Fontana, helado de producción propia, pan fresco todos los días, toda la variedad de vino italiano y menú sorpresa: 2.300 pesetas. Avenida del Vena, 6. ☎ 220874.

CAFE BAR EL YATE.— Ambiente serio y selecto. Especialidad de la casa: viernes, sábados y domingos, setas al capricho y champiñón al nuevo oleaje, acompañado de gambas, sepia, calamares y tigres. Meriendas a base de ensaladas combinadas, cecinas y jamones caseros, lomos, chorizo, lenguas ibéricas y quesos. Los productos de Obregón en calidad es la mejor. «Pruebe». Santa Clara, número 51. ☎ 264091.

BAR RESTAURANTE IBEAS.— Comidas económicas. Menús del día. Habitaciones. Bar Ibeas. C/ Candelas, 21. Gamonal. ☎ 220009.

HOSTAL LA TRUCHA.— Nueva apertura, en la localidad de Covanera. Regentado por la familia García Mata, ofrece a sus clientes sus mejores servicios en hospedaje, restaurante y bar. Trato respetuoso, amabilidad y simpatía. Precios económicos y especiales para camioneros y similares.

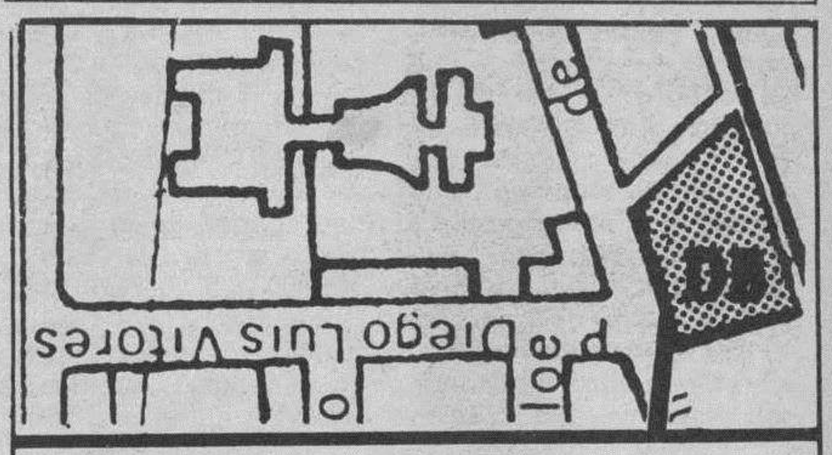

Diario de Burgos

C/. San Pedro de Cardeña, 34

Diario de Burgos

Se vende en el día en:

ARANDA DE DUERO
- Victorino Calvo. Kiosco.
- Kiosco Angulo. Plaza Virgencilla, s/n.
- Florencio Fernández. Av. Castilla, 8.
- Kiosco «El Pito», Av. de los Caídos, s/n.
- Kiosco Polígono Residencial. Plaza Mediterráneo, s/n.
- Kiosco Avelino. Comandante Requejo, 5.
- Kiosco Santa Catalina (Junto a la Parroquia), Av. Burgos, s/n.
- Estación de Servicio Tamaca. Avda. Castilla.
- Juan Martínez. Estación Autobuses.
- Pilar Alvarez. Avda. Luis Mateos, 1.

MIRANDA DE EBRO
- Pilar Narro Bravo. Comuneros de Castilla, 5.
- Pilar García de Albéniz. Kiosco. Carretera Logroño, 7.
- Purificación Zubizarreta Cañas. Estación, 48.
- Biblioteca Estación. Andén Norte.
- Librerías de Estación ff.cc. (Z.B.).
- Ana María Martínez. Kiosco Prensa. C/. Estación.
- Celestina Garrido. Venta de Prensa. C/. Vitoria, 19.
- Librería Malfaz. San Agustín, 3.
- Librería Erri. Real Aquende, 57.
- Juan F. Figuero. C/. del Río, s/n. Kiosco.
- Antonia Garrido. Librería. Real Allende, 26.
- José Ramón Aliende Ríos. Kiosco Prensa. C/. Francisco Cantera. Esq. Alfonso VI.
- Manuela Resa Martínez. Alfonso VI, 56.
- Antonio Crespo. Ctra. Logroño, esquina Las Conchas, junto iglesia. Kiosko Prensa.
- Inés Merino. Plaza Prim. Kiosco.
- Hotel Tudanca.
- Vicente Rojo. Ramón y Cajal, 2.

MADRID (13,30 h.)
- Gta. Ctro. Caminos-Sta. Engracia.
- Agustín de Foxá-Pl. de Castilla.
- Pl. Cuzco-P.º de la Castellana.
- Concha Espina, 6 (Estadio S. Bernabéu).
- Cibeles-P.º del Prado.
- Cibeles-Pasaje.
- Alcalá, 50.
- Pl. de las Cortes.
- Alcalá, 39.
- Alcalá 185.
- Sol, 1.
- Sol, 11.
- Sol, 13.
- Mayor, 5.
- Pl. de Isabel II (Opera).
- Quintana, 19.
- Princesa, 65.
- Princesa, 56.
- Gran Vía, 39.
- Gran Vía, 38.
- Montera-Gran Vía.
- Pta. de Alcalá, 2.
- Goya, 63.
- J. Hurtado de Mendoza-Dr. Fleming.
- Pl. de España, 2.
- P.º del Prado, 20.
- Alenza, 20.
- Plaza Santa Bárbara.

LOGROÑO
- Jesusa Fernández, Kiosko Rosaleda.
- Pedro Uruñela Nieto. Muro del Carmen, 2.

BILBAO
- Librería J. Guinea. C/. Elcano, 25.

BARCELONA (19,30 h.)
- Kiosco Estación Renfe (Sants).
- Kiosco Plaza Universidad. Aribau.
- Kiosco Cataluña. (Frente al Corte Inglés).
- Kiosco Puerta del Angel. (Frente Galerías).
- Kiosco Ramblas. C/. Carmen.
- Kiosco Ramblas. C/. Hospital.
- Kiosco Paseo de Gracia. Diagonal.
- Kiosco Paseo de Gracia. Provenza.
- Kiosco Paseo de Gracia. Diputación.
- Kiosco Plaza Urquinaona.
- Kiosco Riera Blanca, 4. (Frente Nou Camp).

VALLADOLID
- Plaza Mayor (frente al Club del Fumador).
- Plaza de España (Banco).
- Huerta del Rey (calle José Luis Arrese).
- Paseo de Zorrilla (Corte Inglés).
- Paseo de Zorrilla (iglesia de San Antonio).
- Estación del Ferrocarril
- Universidad.

Diario de Burgos

Fundado en 1891

Medalla de Oro de la Ciudad

DECANO DE LA PRENSA BURGALESA

Edita: DIARIO DE BURGOS, S. A.

Presidente y Gerente: Angel León Albarellos

Director: Vicente Ruiz de Mencía
Redactores Jefes: Juan José Calleja López
Antonio José Mencía Gullón (adjunto).

Redacción.— Ana Isabel Angulo Estefanía (jefe sección), Roberto Granja Albarellos, Alfonso Salgado Espinosa, Javier Salgado Espinosa, J. Angel Gozalo Antón, José Luis Saiz Santos, Mery Varona Rojas, Inmaculada Pascual Navarro, Guillermo Alonso Balbás, Ricardo Ruiz Nebreda, Jaime Valdivielso Carcedo y Elena Moreno Jordana. *Fotografía:* Lorenzo Matías Rodríguez y Angel Ayala Fraile.

Delegación Aranda de Duero: M.ª Aurora Lázaro Muñoz, C/. Hospicio, 16, bajo C. ☎ 505917.

Delegación Miranda de Ebro: M.ª de los Angeles Crespo Sánchez, Ronda del Ferrocarril, 77, 4.º B. ☎ 314620. Salvador Moneo, C/. Logroño, 1. ☎ 311761.

Administrador Gral.: Gonzalo Albarellos Carrascal

Dpto. Publicidad y Relaciones Públicas: Mariano González Hernando
Producción: Javier Gutiérrez González
Dpto. Distribución y Ventas. Jesús López Pérez.
Regente y Coordinador Talleres: Gonzalo Bárcena Alonso

Redacción, Administración y Talleres: San Pedro de Cardeña, 34. 09002-Burgos. Red. ☎ 267280. Adm. ☎ 268375 - 265768. Télex 39703. Fax 268003. Apartado de Correos, 46.- C. P. 09080. Depósito Legal BU-5-1958.

M.C.D. 2018

Diario de Burgos

Sus Satánicas Majestades, los Rolling Stones, un huracán de luz, color y sonido

Madrid (Colpisa, Santiago Campos).– Ocho años después de su primera visita a Madrid, los "Rolling Stones" volvieron al estadio del Manzanares para repasar durante más de dos horas sus 28 años de historia ante un público entregado. Entre la nostalgia y la leyenda, la reventa a dos mil pesetas y tres generaciones de aficionados al rock, los "Rolling Stones" ofrecieron un concierto que perdurará en la mente de los asistentes durante años.

Los Rolling Stones volvieron a Madrid y encandilaron al respetable.

Sus Satánicas Majestades demostraron que todavía acumulan toneladas de energía y que como prez una de sus canciones "Time is in your side" (el tiempo está de vuestro lado)

Encabezar esta informacion con "Buenos Recuerdos", "28 años de rock & roll" o algún otro título igualmente evocador, pudiera ser apropiado, pero terriblemente injusto.

"Los Stones" se enfrentaron con un público que en su inmensa mayoría ni siquiera había nacido cuando "Satisfaction" llegó al número uno de las listas británicas, por poner una fecha emblemática. Los Rolling Stones volvieron a cautivar en directo a una generación que quizá comenzó a llegar más tarde de las diez y media a casa durante algún verano de la década de los ochenta, a la que los problemas ocasionados por llevar el pelo largo o por no usar corbata en las apariciones en televisión le suenan a historias del más allá. Un público entusiasta pero crítico, que, si bien por una parte acudió al estadio a confirmar una leyenda y entrar a formar parte de su historia –todos nos queremos más a nosotros mismos que a cualquier otra cosa, mito o persona–, no se iba a conformar con que Mick Jagger se sacudiera una brizna de su polvo de estrella.

Los cinco de Richmond se tenían que sacudir del todo su mágica estela; sacudirse la vida misma, para poder llegar a casa, tumbarse en la cama y mirando al techo decir: "¡increíble!".

En las gradas estaban aquellos para quienes los "Rolling" entraron a formar parte de sus vidas desde hace mucho tiempo y de forma directa. Vivieron la emoción de aquel 7 de junio de 1982, cuando dijeron: "Bueno, ya era hora...". El pasado sábado repitieron y festejaron la experiencia. Su comentario general fue que en aquella ocasión el estadio estaba completamente lleno y no existía esa horrorosa mancha de sillas vacías en lo alto de una grada lateral, que a más de uno se le debió clavar en el corazón. Tampoco abrasó el insoportable calor de entonces, los 40 grados centígrados y la oportuna y aliviadora tormenta. En cambio corrió una brisa fresca y agradable.

En aquel año de 1982, "los Rolling Stones" venían con un gran álbum bajo el brazo "Tattoo You", que presentaron prácticamente entero junto con sus canciones de toda la vida. En su gira "Jungle Urban" , los Rolling Stones, al igual que otros artistas veteranos, renuncian a promocionar su último elepé, del que tan sólo tocaron tres temas, y dan un repaso a su deseada discografía.

Frenesí

Con cierto retraso, "Los Stones" abrieron literalmente fuego con el tema "Start me up" (Enciéndeme). Una fulgurante columna de chispas y llamas se alzó por el escenario. El sonido, en contra de la advertencia de algunas informaciones que afirmaba sería insoportable en los primeros treinta metros, era prefectamente audible y completamente nítido para un espectáculo de esta magnitud.

La primera de las sorpresas fue "Sad, sad, sad", la segunda de las canciones que interpretaron, cuando todo el mundo pensaba que sería "Bitch". Los "Stones" hicieron algunos cambios en el programa con respecto a sus conciertos de Barcelona, alguno de ellos para peor, como fue no tocar "Angie", canción especialmente melosa, pero que se encuentra entre las favoritas de gran parte del público. De cualquier modo, el inicio del concierto estuvo marcado por canciones como "Harlem Shuffle", "Tumbling dice", "Miss you", "Blinded by love", o la joya de la corona "Ruby tuesday".

Demostrando que todavía saben hacer buenos temas, los veteranísimos "Cantos Rodados" ofrecieron algunos temas de su último elepé , "Steel Wheels", "Rock and roll in a hard place", "Terrifying" y "Mixed emotion", que precedieron a uno de los grandes momentos del concierto. "Honky tonk woman", tema al que acompaña la espectacular aparición de dos gigantescas muñecas hinchables. Lo que casi nadie podía esperar era el impresionante tamaño –16 metros y la expresión casi humana de sus rostros. Mark Fisher y Jonathan Park, arquitectos norteamericanos y diseñadores del escenario, deben cobrar su sueldo en lingotes de oro.

El Gavilán

La palma de los pobres

J-2

Una quincena ha sido suficiente para inundar todos los habitáculos del vecindario con una escuálida palma vegetal. Las vendía un camionero estratégicamente colocado en las encrucijadas más populosas de nuestro callejero. Las vendía al módico precio de quinientas pesetas. Hablar de estas cifras en el mundo de las plantas de cierta altura es casi desafuero. Hasta los más pobretones aseguraban que esta compra era una ganga, y así hubo algunos que cargaron con la mercancía que les daba de sí el caudal de sus ahorros. Hubo alquien que, aprovechando la ocasión, compraba para toda la parentela incluso para la lejana... y compraron hasta quince. Me aseguraba el camionero cuando yo fui también a la compra que la hubiera hecho parda si no es por que la Policía se les interpuso en su camino... Creo que a la inmensa mayoría esta venta callejera y al por mayor nos ha reverdecido considerablemente la vida. También nos ha hecho entrar en la esfera de los pudientes llevados de la gentil mano de una palma de pobres. Estos son, quizá, los primeros atisbos de una nueva rebelión del proletariado por vías mucho más pacifistas.

MUEBLES evelio

General Yagüe, 32

Bonoloto

14 - 16 - 26 - 30 - 35 - 44

Complementario **19**

Reparto de premios

1.ª	Categ.	(6 aciertos) 2 acertantes a	9.597.864
2.ª	»	(5 ac. y comp.) 1 acertante a	7.198.398
3.ª	»	(5 aciertos) 81 acertantes a	167.864
4.ª	»	(4 aciertos) 4.499 acertantes a	3.556
5.ª	»	(3 aciertos) 88.172 acertantes a	272

Bote acumulado de 78.750.752 pesetas.

Domingo

14 - 17 - 25 - 26 - 32 - 39

Complementario **19**

Reparto de premios

1.ª	Categ.	(6 aciertos) 0 acertantes	
2.ª	»	(5 ac. y comp.) 1 acertante a	7.198.398
3.ª	»	(5 aciertos) 76 acertantes a	178.908
4.ª	»	(4 aciertos) 5.452 acertantes a	2.934
5.ª	»	(3 aciertos) 105.485 acertantes a	227

Mesa - Madero

Mañana, miércoles en **Diario de Burgos**

Cine Vídeo Televisión y **motor**

M.C.D. 2018