Diario de Burgos

FUNDADO EN 1891

Domingo, 21 de Abril de 1974 — Precio del ejemplar: 8 pesetas

ULTIMAS FORMAS
EN MOBILIARIO MODERNO

BOY'S

para todas las edades
y todos los públicos

Av. de los Reyes Católicos 11

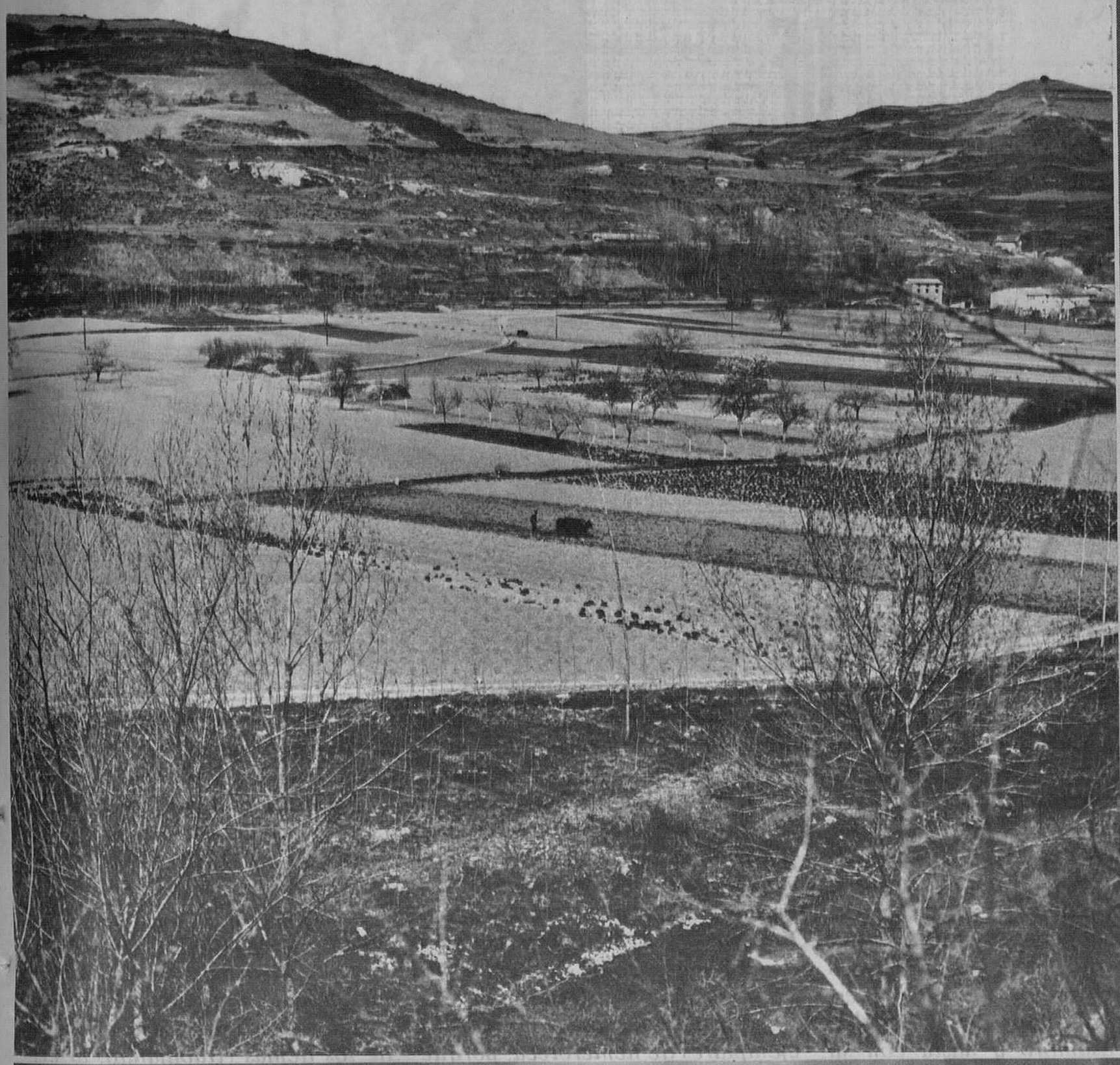

BURGOS, HISTORIA Y ARTE

La simpleza de unos cuantos ha encuadrado a nuestra provincia como patrimonio exclusivo de la paramera, lo que además de no ser cierto, demuestra la miopía de más de uno para ver la gran sinfonía que puede ofrecer la llanura metida a hacer belleza. Aquí se queda un ejemplo (es uno cualquiera de cualquier parte) dejando ver el campo labrado junto al alcor, a la sombra de colinas que se hacen, a poco que se recorra el camino, sierra, rizo de la tierra, cumbre que quiere llegar (y llega) a poner el cielo a ras de surco.

Y junto al paisaje, la iglesia, el monumento que fue hecho para templar el alma y ponerla en contacto con Dios, y que dio en cumplir doble función: rezar y adornar el paisaje. El templo es de Sotopalacios. La vista inconcreta de la tierra, ya se dice, de cualquier parte. Es un trozo de Burgos que el fotógrafo se trajo una mañana en que la cámara quiso meterse a Castilla, a Burgos, en los ojos de cristal. A poco lo consigue. (Fotos Fede)

M.E.C.D. 2017

LA HISTORIA DE LOS HUMILDES

Por Alfonso SALGADO

Sólo he visto algo más grande que una tormenta en el mar. Claro que yo no he visto muchas cosas. De todas formas, tengo para mí que lo más interesante que puede llegar a verse no está en aquellos lugares en que son peritos los hombres de mundo. Por donde andan ellos, más de uno terminamos por aburrirnos. Debe ser que no estamos hechos para la vida moderna.

Pues bueno, sólo hay una cosa que supere a una tormenta en el mar: es una tormenta en el campo. Tenía yo un amigo que decía que sólo creía en Dios cuando le cogían los truenos en el monte. Es una forma como otra cualquiera de declarar la impotencia del propio pensamiento. Las viejas (y las que sin ser viejas, se dejan vencer por eso tan humano que es el miedo) le rezan a Santa Bárbara cuando a mi amigo le da por creer en Dios. También es coincidencia.

Bien, hace poco me sorprendió una tormenta cerca del monumento al pastor que, como usted sabe, queda en la provincia de Burgos, en término de Ameyugo y según se llega lleno de mala uva tras haber comprobado, poco antes de meterse en el túnel de Pancorbo, que una casa de bebidas ha fastidiado el monte con la propaganda de su nombre, marca que me he jurado no probar y que voy cumpliendo. A mí, sin tormenta o con ella, cuando estoy en el monumento al pastor me entran ganas de rezar. Aquello es bonito y nació de una idea muy buena: recordar que en el campo se puede morir al pie del deber. Ya sabe usted que ese conjunto de piedra se le ocurrió a don Javier Martín Artajo, a raíz de que un rayo matara, allá en 1959, a un pastor que se llamaba Esteban Frechilla.

Pues bien, todo lo dicho aparte, resulta que hay momentos en que las tormentas se encuentran en lugares que no son ni el mar ni el campo. Puede uno verlas en las mismísimas páginas del periódico, coleccionadas, puestas de color amarillo a base de tiempo y polvo de hemeroteca. Hay en esto de echar la mirada por las páginas de los periódicos que leyeran nuestros abuelos, como un placer extraño que viene a consistir en ponerse en contacto con los ancestros, con sus dolores y felicidades, con su asombro y hasta con su apatía. El Mundo se queda quieto en las páginas de los periódicos. Habrá que meditar un día sobre ese fenómeno extraño que hace viejo a un periódico una fecha después de su publicación, mientras se vuelven frescamente jóvenes un siglo más tarde. Y a lo que vamos: al pastor Esteban Frechilla le levantaron un monumento. Fue buena idea. Desde ese momento, el pastor tuvo la gloria de verse en los ojos de todos los que pasan por la carretera general número uno. Ni se acuerdan los viajeros de Esteban Frechilla ni de ninguno de los pastores que han sido, son y serán, si es que las ovejas no aprenden a cuidarse solas.

Pues bien, volviendo a lo que se intentaba decir, la tormenta de la hemeroteca del DIARIO nos trajo la noticia de que hace sesenta años, en 1914, dos pastorcillos, de catorce y once años (se llamaban Petra e Higinio) murieron a la altura de Buniel en un intento de salvar a sus ovejas. Se habían quedado sobre la vía férrea y el tren cogió ovejas y pastores. Se fue la noticia camino del olvido. Se fue a la hemeroteca del DIARIO y a un punto en la memoria de los burgaleses de Abril de 1914. Después se iría de ella; tuvieron que encontrar sitio para la guerra de Europa, para la huelga revolucionaria, para la revolución soviética y para las discusiones entre los que no fueron a la guerra, que no sirvieron para nada como no fuera para que Fernández Flórez alumbrara un libro antológico.

¿Dónde está nuestra Historia? A veces, según nos enseñaron al filo del Bachillerato, nos da por pensar que está en los libros altisonantes. A mí, personalmente, empieza a cargarme tanta asignatura puesta a martirizar cabezas de niños a base de fechas, nombres y hechos. Esa Historia interesa en la medida que interesan los ejemplares de hemeroteca, porque da la casualidad de que vienen relatando hechos que pasaron y que no volverán nunca. Hay, sin embargo, otra historia que se escribe de minúscula, que no rompe la cabeza de ningún muchacho de Bachillerato y que, ¡ay!, ésa sí que se repite cada día.

Claro que la historia que los eruditos de turno ponen de moda, se pasa las horas muertas por la relación de lo altisonante. Por ese camino hay que llegar a la conclusión de que está sin escribirse el verdadero relato de lo que le ha pasado en realidad al Mundo. Malo: si admitimos eso, es que todos (usted y un servidor incluídos, querido lector) somos unos memos de campeonato. Lo que en 1914 hicieron las tropas alemanas o lo que hicieron las francesas, nos coge a la vuelta de la Historia que no nos va. La muerte de dos pastorcillos, Petra e Higinio (que de no haberlos matado el tren, lo más fácil es que les hubiera matado la vida), nos coge aquí cerca, en Buniel, de donde viene mucha de la lana que hemos vestido, mucha de la leche que se bebió a tiempo y mucho de todo. De ellos no se acuerda ni la memoria más feliz del más inteligente de nuestros ancianos. De Hindenburg, de Lundendorf, de Joffre o de Petain se acuerdan hasta los niños. No es justo. Ellos no hicieron nada por nosotros. Los pastorcillos esos se mataron por salvar a las ovejas que dieron el cordero que usted o yo, valga el caso, nos hemos comido en noche de cena amistosa, por vía de descendencia directa.

En fin, había que hacer un recuerdo a estos pastores niños que murieron un Abril de 1914. Una esquela, así, a secas, no caía bien. De esa forma hemos empezado a meditar unos cuantos y hemos caído en la cuenta de que es una broma pesada, muy pesada, marear la vida, perderla acaso en honor de los demás (trabajando, la verdad, es que siempre se hace algo por los demás) y que vayamos a morirnos para que no quede de nosotros ni un rasguño en la pluma que se dedique a escribir textos que luego mareen a los estudiantes de Bachillerato.

No, de verdad que no es justo. Por el asfalto de la ciudad, por la sierra, por el valle, por la paramera o por las orillas de los ríos, hay un montón de burgaleses que hacen la verdadera crónica de la vida de ahora. Nos iremos camino del olvido, por la puerta de la muerte, sin que quede más rastro que el recuadro de una esquela que a la semana siguiente no recordará ni el linotipista que la compuso. Es una prueba más de la tontería en la que estamos metidos desde que la Historia se inventó para exaltar a los que entendieron la existencia de una forma poco corriente.

Claro que aún queda la posibilidad de que alguien eche mano a la colección de periódicos atrasados y venga con el intento de que los demás recuerden al protagonista de la esquela de turno, al de la historia que pasado mañana no va a recordar nadie. Aún queda la posibilidad de que alguien, el que sea, repare en una cosa de las que va uno dejando por cualquier camino, y pida una oración, nada más que una oración, como aquí está un servidor pidiéndola por dos pastorcillos que murieron en 1914, a la altura de Buniel.

M.E.C.D. 2017

Diario de Burgos

DOMINGO, 21 DE ABRIL DE 1974
PRECIO DEL EJEMPLAR:
OCHO PESETAS
AÑO LXXXIV. — N.º 25.641
DEP. LEGAL: BU-5-1958

FUNDADO en 1 891

EMPRESA EDITORA:
DIARIO DE BURGOS, S. A.
DIRECTOR:
ESTEBAN SAEZ ALVARADO

REDACCION, ADMINISTRACION Y TALLERES:
SAN PEDRO DE CARDEÑA, 34
DELEGACION ADMINISTRACION. VITORIA, 13
TELFS. { REDACCION: 201280
ADMINISTRACION: 207148-49
DELEGACION ADMON.: 202852

APARTADO DE CORREOS N.º 46

PRIMERA Y FECUNDA JORNADA DE LA MISION QUE PRESIDE BARRERA DE IRIMO EN ARABIA

Inauguración en Riad de la primera oficina que el INI establece fuera de España

Audiencia especial del Rey Saud al ministro de Hacienda

Se esperan importantes logros de esta visita

Riad (Arabia Saudí) (Efe). — Ayer por la tarde, en avión especial de "Iberia", llegó a Riad, capital de la Arabia Saudí, la misión oficial española que preside el vicepresidente segundo, ministro de Hacienda, don Antonio Barrera de Irimo. Le acompañan, entre otras personalidades, el ministro de Industria, don Alfredo Santos y el presidente del Instituto Nacional de Industria, don Francisco Fernández Ordóñez.

En el aeropuerto fueron recibidos por el ministro de Hacienda y viceministro de Industria y Comercio saudís.

La misión desarrolló durante el día de hoy una intensa actividad. Por la mañana, ha sido recibida en audiencia especial en el palacio real por el Rey Feisal. La entrevista resultó extraordinariamente cordial y afectuosa. Posteriormente la misión se entrevistó sucesivamente con los ministros de Industria, Comercio y Hacienda.

Por la tarde, el señor Barrera de Irimo inauguró la oficina permanente que el INI ha instalado en el centro del moderno Riad, primera de este tipo, por cierto, que el Instituto establece fuera de España. A la inauguración asistieron destacadas personalidades saudíes. Por la noche la misión fue agasajada con una cena ofrecida por el ministro de Hacienda de la Arabia.

De esta visita, de marcado carácter financiero y petrolífero e indusarial, se esperan importantes logros, que redundarán, sin duda, en beneficio de los dos países.

La estancia del señor Barrera de Irimo, que se prolongará, probablemente hasta el próximo lunes, fortalecerá las relaciones mutuas, establecerá más amplias bases de colocación en todos los sentidos y desarrollará la gran amistad entre ambos pueblos y Gobiernos. El clima en que se desenvuelven las conversaciones de trabajo no puede ser más propicio para ello.

"HISPANOIL" EN PARAGUAY

Asunción (Efe). — Don

(Pasa a la página 14)

Los 2727 años de Roma

Se celebra coincidiendo con el VI Centenario de Petrarca

Roma (Efe). —Hoy, cumple Roma el año 2727 de su fundación por Rómulo y Remo, según la tradición.

Las ceremonias conmemorativas del aniversario, que se continuarán mañana, fueron iniciadas con una misa celebrada por el vicario de Roma, Cardenal Ugo Poletti, en la capilla del palacio de los Conservadores en el Campidoglio.

Una serie de actos irán celebrándose estos días y como las fiestas coinciden con el sexto centenario de la muerte de Petrarca, ha sido acuñada una medalla conmemorativa.

INTENTO MANCHAR CON PINTURA LA «MONA LISA»

Tokio (Efe). — Una mujer japonesa trató de embadurnar con pintura la «Mona Lisa» de Leonardo da Vinci, en el primer día de exhibición de la obra ayer, y poco después de abrirse las puertas del Museo al público.

La mujer, que no fue identificada, dijo que estaba molesta porque nadie había hecho nada para permitir a los niños y personas impedidas que fueran a ver la «Mona Lisa».

La Condesa de Barcelona, en Madrid

Madrid. — Llegada al aeropuerto de Barajas de la Condesa de Barcelona, que fue recibida por sus hijos, don Juan Carlos de Borbón y la Duquesa de Badajoz, así como por diversas personalidades (Foto CIFRA GRAFICA

Todo indica que el Kremlin está decidido a que Rudolf Hess muera en la cárcel

Según los médicos, puede vivir 90 años

El «solitario de Spandau» cuesta al contribuyente alemán casi cincuenta millones de pesetas al año

Bonn (Por Antonio Javaloyes, de la Agencia «Efe»). — Un solo día de encarcelamiento del lugarteniente de Hitler en la berlinesa prisión de Spandau, le cuesta al contribuyente alemán 2.800 marcos (unas 108.000 pesetas).

A punto de cumplir 80 años y 33 desde su detención, Rudolf Hess vuelve a convertirse en tema predilecto de la Prensa alemana, que trata de descubrir aspectos nuevos a la vida y obra del «solitario de Spandau».

Un semanario de tendencia progresista —el hamburgués «Die Zeit»— descubre en su último número que Rudolf Hess es, además de resto viviente y protagonista del III Reich, una molesta carga para el erario público germano occidental.

Unico ocupante de la prisión (600 celdas en total) la vigilancia y cuidado del octogenario requiere a las cuatro potencias ocupantes (Francia, Gran Bretaña, Estados Unidos y la URSS) la prestación rotatoria mensual de un oficial y 37 soldados.

La exclusiva presencia del último acusado de Nuremberg en la prisión berlinesa, obliga además a la presencia de un comandante un médico, veinte celadores un cocinero, un capellán y un total de 25 empleados de limpieza y cocina.

Según los médicos que le atienden, Hess está todavía en condiciones de vivir otros cinco o diez años. No es extraño pues que su nombre figure en el futuro de los presupuestos oficiales de la República Federal, a no ser que las autoridades soviéticas den su visto bueno a la liberación del cautivo solitario, del mismo modo que lo hicieron años atrás con otros dos importantes acusados ante el Tribunal de Nuremberg: Albert Speer y Rudolf Schirach.

Aunque otro semanario alemán «Stern», aventuró días atrás la posibilidad de que la URSS aprovechara el octogésimo aniversario de Hess para acceder a las numerosas peticiones que, por motivos humanitarios se le dirigen en tal sentido, no parece probable un cambio en la actitud mantenida hasta ahora por Moscú.

Por de pronto, Hess no podrá recibir visitas de sus fa-

WILLY BRANDT VISITA ARGELIA

Argel. — El canciller de la República Federal Alemana, Willy Brandt y el presidente argelino, Bumedian, escuchan atentamente los himnos nacionales de ambos países, momentos después de la llegada de Brandt al aeropuerto argelino de Dar el-Beida

La «radiación» nueva arma terrorista

Contaminación en trenes austríacos

Se cree que es obra de un científico loco

Viena (Efe-Reuter). — La Policía está buscando a la persona o personas que han «sembrado» radioactividad en pequeñas dosis, en los trenes austríacos.

Una persona que ha dicho pertenecer a la organización «Guerrillas justicieras» se ha atribuido este primer incidente. En otra llamada telefónica anónima, se ha anunciado una segunda edición del nuevo sistema de terrorismo.

La Policía cree que el autor de estos atentados puede ser algún científico que haya enloquecido.

Los técnicos han anunciado que las cantidades de radiación registradas son inofensivas y se trata de materiales usualmente utilizados en los tratamientos de episodios glandulares enfermizos.

FALSA ALARMA

Viena (Efe). — La Policía, junto con una brigada especial de investigación con aparatos de medición «Geiger», se dirigió esta noche a un cine del extrarradio de Viena para comprobar la veracidad de una llamada telefónica anónima, en la que se advertía que el citado local había sido contaminado con radioactividad.

Las pruebas dieron resultado negativo, por lo que se

El ministro de Información se manifiesta en pro del diálogo en clima de comprensión mútua

Probable visita de Nixon a Egipto

Reunión secreta de los ministros del Exterior del Mercado Común, en Bonn

M.E.C.D. 2017

POSTAL

EL «DIA DEL LIBRO»

POR un motivo u otro, resulta que ya llevamos contabilizados tres motivos para hablar del libro. Sí, ésta es la tercera vez y Dios nos dé temas de esta clase.

Efectivamente, vamos a tener otro año Feria del Libro. Ya tiene espacio donde leerlo el amable lector, así que no insistimos. Ocurre, sin embargo, que con ese motivo nos hemos vuelto a poner en contacto con los libreros. Hermosa profesión, si no fuera porque parece ser que da más trabajo que dinero. Y nos han hablado del "Día del Libro", que es pasado mañana, martes.

Parece que la fiesta no termina de calar en nuestra ciudad. Es una verdadera pena. Quizás ocurre que, según el vocabulario al uso, la idea no está suficientemente promocionada. Y puede ocurrir que lo que se vino haciendo por ella, no encontró el eco merecido. También puede ser.

De cualquier forma, es bueno recordar que hay un día, el martes, en que el libro tiene derecho a ser protagonista. No hace falta decir de qué, pero ahí va: de la cultura, de la expresión de afecto hacia quien sea, de la delicadeza social del regalo para cualquiera y para uno mismo (la mejor de todas), de toda esa teoría que por otros lados ha terminado por crear una lista de "días" que van para todos los gustos. No se entiende bien que haya ideas que calen tan fácilmente en el ánimo colectivo, mientras que ésta se esté quedando en nada. Se entiende menos en una ciudad que siempre ha respondido bien en otras ocasiones que protagoniza el libro, como por ejemplo, en las Ferias, que siempre fueron un éxito y verán cómo esta vez también va a serlo.

En fin, al margen de los problemas del librero, hay otros motivos para hacer del martes algo más que el recuerdo a un tal Cervantes, una figura que a escala local viene quedándose en un busto olvidado entre las frondas de la Isla.

De vez en cuando conviene ir pensando lo que debemos a ese mazo de cuartillas encuadernadas, fijarnos en que sobre sus páginas sigue pasando la cansada mirada del primer maestro, que está viva la primera de las emociones, que sigue fresco el tiempo que se hizo viejo para todos, menos para él, para el libro. Echar una mirada cariñosa al anaquel, a la pequeña o grande biblioteca que tiene cada uno, será ejercicio más romántico que otra cosa, pero es una forma digna de ir diciéndole al alma propia que el libro es algo más que su apariencia, que su conjunto haciendo colección, que sus portadas historiadas o sus cantos dorados o sin dorar: el libro es el alma que está sosteniendo al Mundo desde hace mucho tiempo y el que le va a seguir sosteniendo mientras le quede una gota de dignidad. Luego, por supuesto que no. En un Mundo donde se hubiera ido la dignidad, cuyo principio parte del pensamiento libre y culto, el libro no tendría nada que hacer. Esperemos que ese día aciago no amanezca para la Humanidad, aunque vaya usted a saber.

Por de pronto, el martes es un día que no hace fiesta. Sólo tiene motivos para meditar que nunca habrá mejor regalo (sobre todo si se lo hace uno mismo) que ese elemento a veces tan desconocido que se llama libro.

BURGENSE

MUEBLES VITORIA - MOBEL

COMODIDAD ELEGANCIA AHORRO

ARTICULOS DE REGALO

GRANDES FACILIDADES DE PAGO

C/. Vitoria, 165 - Teléfono 22 39 77

BURGOS

TELEVISION ESPAÑOLA

DOMINGO

10,01 La fiesta del Señor y santa misa.
11,00 Concierto.
12,00 Unidad móvil.
14,00 Su mundo de Vd.
15,00 Noticias del domingo.
15,15 Todo es posible en domingo.
20,00 Fútbol Murcia - Las Palmas.
22,00 Noticias del domingo.
22,15 Estrenos TV.
23,30 Estudio estadio.
24,00 Ultimas noticias.

LUNES

14,17 Avance informativo.
14,24 Panorama.
15,00 Telediario.
15,35 Buenas tardes.
18,46 Avance informativo.
18,50 La casa del reloi.
19,15 La cometa narania.
20,00 Novela (Capítulo I de XV).
20,30 Revista de toros.
21,00 Telediario.
21,35 Noche de cine.
23,35 Tercera edición.

Emerson

El televisor del futuro

COMERCIAL VELO MOTO

Quisicosas

Una mujer figura en el grupo de doctores arquitectos encargados de redactar los proyectos de construcción de las primeras viviendas de iniciativa estatal que van a levantarse en el polígono residencial «Almirante Carrero Blanco» cuyas primeras manzanas arrancarán de la plaza de Bilbao, en su confluencia con la avenida de Vigón.

●

Parece que la sección de Sementales, aunque se traslade del lugar que ocupa en el paseo de La Quinta, no saldrá de Burgos, respondiendo así al interés manifestado por las entidades y profesionales del sector pecuario y debido a los propios planes del Servicio de Cría Caballar.

Que se confirme el rumor.

●

El «Boletín oficial del Estado» publicará en seguida el anunció de concurso-subasta de las obras de construcción del pantano de Villasur de Herreros.

Se trata de activar este último y definitivo trámite para que la Dirección general de Obras Hidráulicas del Ministerio de Obras Públicas disponga de un holgado margen de tiempo a fin de estudiar las posibles variantes o soluciones que se contemplan en orden a la nueva presa. Parece que se optará por escoger el sistema técnico de «escollera».

En este concurso-subasta se tendrá en cuenta más que la oferta económica la circunstancia técnica y solvencia del contratista.

●

Obras.

Un pequeño respiro han experimentado los contratistas afectados por la revisión del índice de precios en obras que adjudica el Estado. Entre ello se encuentra el de la «Autovía de Ronda».

Ignoramos si la revisión satisfará plenamente.

Hay, sin embargo muchas obras acometidas por las Corporaciones locales y provinciales que no están comprendidas en tal revisión de índices de precios en función de los nuevos costes, y ahí se explica el porqué, a veces determinadas obras que promueven el Ayuntamiento o la Diputación no se llevan a cabo o tardan en ejecutarse.

Revisión al canto.

●

Vecinos de la calle de Villalón en el barrio de San Pedro de la Fuente expresan su queja por el problema que plantea la falta de alcantarillado en esa vía pública de casi reciente pavimentación.

Aseguran que carece de alcantarillas, motivo por el cual cuando llueve se producen enormes charcas.

Inspección y ...corrección, si es cierto lo que se asegura.

●

Bien hace la Diputación en instalar sistema de equipos de sonido y sintonía musical en la residencia provincial «San Miguel del Monte» en Miranda de Ebro.

Es un modo de procurar una feliz convivencia entre los ancianos internos.

Con música, el trago de la vida pasa mejor.

A veces.

●

Se han plantado cientos de árboles en la ciudad pero faltan por hacerse en la calle de Vitoria y en el mismo paseo del Conde de Vallellano.

Y es que cuando los árboles se cortan por sequedad o lo que fuere, requiérese la elemental providencia de sustituirlos por otros nuevos Y rápidamente.

¿Se llega a tiempo?

●

El expediente de construcción del nuevo edificio de la Escuela de Maestría Industrial debe estar durmiendo en alguna oficina o cajón de algún funcionario en Madrid.

¿Por qué no reactivar la gestión?

●

Buena pesca la que logró ayer, a las doce y cuarto de la mañana en el Arlanzón y en el remanso que forma el río frente a la «Fuente del Prior», el joven Alfonso Alonso López que vive en Avda. del General Vigón B duplicado décimo, H.

Una trucha asalmonada, que ha dado un peso de 2,420 kilos, entró al cebo natural que había colocado el muchacho y quedó enganchada. Con habilidad y paciencia pudo sacar a la orilla a tan notable pieza y cuando ya la tenía al alcance de la mano el ciprínido mordió el sedal y a punto estuvo de escapar, si no hubiera intervenido en ayuda de Alfonso otro pescador, que introduciéndose en la orilla, se hizo con el salmónido.

Nos dijo Alfonso que en ese remanso hay buenas truchas, y que llevaba ya varios días intentando probar fortuna.

Enhorabuena y ¡buen provecho!.

●

Una noticia pintoresca nos llega desde Pradoluengo. El pasado miércoles, un vecino del pueblo de Villagalijo salió al monte a buscar setas de Mayo o Primavera, que ahora comienzan a brotar.

Removiendo en la maleza vióse sorprendido de pronto por el hallazgo de una piara de cuatro jabatos de pocos días, a los que acompañaba la jabalina madre.

El sorprendido buscador de setas, tras la primera impresión trató de acercarse a los jabatos, pero de súbito se vio atacado por la jabalina y tuvo que poner pies en polvorosa y huir a lomos de la caballería con la que se había trasladado al monte.

El susto aún no le ha salido del cuerpo.

Martinillos

PERFUMERIA ridruejo

BARRIADA JUAN XXIII, 13. Tfno. 221811

Se complace en anunciar a su distinguida clientela que la señorita Rosa Fuentes, esthéticienne exclusiva de

JUVENA

permanecerá durante los días del 22 al 27 de Abril, ambos inclusive.

RESERVE HORA PARA TRATAMIENTOS

ARTESANIA en la MODA del HOMBRE

SASTRERIA a MEDIDA

PRECIOS MAS BAJOS

GRAN CENTRO COMERCIAL TEXTILES MARIN

★ BURGOS ★ VALLADOLID ★ SALAMANCA ★ MADRID ★ TUDELA ★

M.E.C.D. 2017

NUESTROS COLABORADORES

LA MUJER, LA VIOLENCIA Y EL HOGAR

Por Carlos Delgado Olivares

SEGUN parece los productores de películas (lo mismo las que se hacen para el cine, que las de la televisión) cuentan cada vez menos con la mujer, como protagonista. Hoy en casi todas las películas el protagonista es el hombre.

¿A qué puede ser ello debido? ¿Por qué en casi todos los relatos cinematográficos es el hombre el que ejerce el papel principal? La explicación no parece difícil. Ello es debido a que el tema que ahora domina, en el cine, es la violencia. Vivir es peligro, decía Mussolini; vivir en permanente pelea, podían decir los directores de cine. Hoy casi todas las películas transcurren en ambientes de perversidad y vicio en los que los incidentes que surgen han de resolverse a puñetazos, a cuchilladas o a tiros. Pongamos este sencillo ejemplo: En la televisión española se emiten actualmente unas cuantas series en torno a un personaje central. Este personaje generalmente es un policía (puede llamarse Cannon, Madigan, Colombo, El hombre del fusil, Mac Cloud, Mac Millan, etc), pero la mecánica siempre es la misma. Un crimen, que por lo general, siempre es perverso y refinado y una serie de incidencias a base de luchas y golpes. Es verdad que al fin se impone la justicia y ello es un consuelo, pero antes ¡cuántas peleas!, ¡cuántos embrollos violentos!.

Las televisiones son recintos en donde se cultiva el crimen, el asesinato y el delito con la máxima profusión y en ese caso ¿qué papel puede representar la mujer? Unicamente un papel secundario y pasivo, de víctima, generalmente.

Y en las salas de cine pasa cosa equivalente. Primero ha sido una ola de erotismo; esto, afortunadamente, parece que va disminuyendo. Pero domina ahora un período de feroz violencia. Recordemos a estos efectos esas dos películas de ese monstruo de la cinematografía —y quizá de la vida—, que es Marlon Brando. Ha culminado en la moda actual con dos películas horrendas: «El último tango en París» y «El padrino». En la primera se lleva la perversión erótica y la morbosidad a límites alucinantes. En la segunda la violencia triunfa, en absoluto. En «El padrino» no se comprende nada porque no hay argumento, ni acciones con encadenamiento lógico, pero se percibe con la máxima intensidad, una diabólica colección de formas de herir y asesinar. Son las cien caras de la muerte violenta.

Las cosas han cambiado mucho. En la época de oro del cine, aquella en que Hollywood era un rutilante foco de luz, propagada hasta los más extremos lugares del Mundo, los protagonistas de los filmes eran a partes iguales actores y actrices. Ello era lógico, puesto que en aquel tiempo, bajo los argumentos de las películas, por lo general palpitaba el amor. Ahora, por el contrario, en vez de susurrar el amor, ruge la violencia.

Dice una estadística que tengo en la mano que en el año 1934 de diez protagonistas cinematográficos de fama mundial, que había en Hollywood, capaces de hacer extraordinarias taquillas, seis eran mujeres, los hombres estaban en minoría. Ahora, en la actualidad no hay más que una estrella mundial que haga recaudaciones extraordinarias, que es Bárbara Streisand —y una semivedette, que es Liza Minelli—; los demás protagonistas importantes son hombres. Y no sólo eso, sino que estos astros, destacan sobre todo, por ser tipos aptos y de aspecto predispuesto para la lucha y la acción violenta, para practicar y afrontar con éxito, la brutalidad y la barbarie. Citemos por ejemplo, a Clint Eastwood, Lee Marvin, Belmondo, Charles Bronson, etc.

Hubo una vez un cine romántico y sentimental poblado de mujeres bellísimas y de actores con simpatía personal y varonil prestancia. Hoy impera el gánster y el policía capaz de hacerle frente, como papeles cinemáticos, de modo que los actores que los representen han de adaptarse a esa apariencia. La cosa es llevar a la pantall (la pequeña y la grande) después de tantos años de civilización y cultura, la lucha salvaje y la barbarie, al margen de la ley.

Lo cual sugiere una pregunta: ¿Quién influye en quien? ¿Las fantasías del cine sobre la realidad o ésta sobre aquéllas? A lo cual habría de contestar que la influencia, probablemente, es mutua. La violencia de la vida real se refleja en las pantallas cinematográficas y, a la inversa, éstas difunden y propagan aquella realidad.

Es como si el hombre necesitara expulsar lejos de sí mismo, una considerable dosis de furia y vehemencia. Otras veces esta acción depurativa se llevaba a cabo, en las guerras. Hoy, las guerras internacionales son menos y el hombre ejerce su afán de pelea, su ímpetu furioso en su propia nación.

Afortunadamente, como antes decíamos, la mujer ha dejado de ser protagonista de las brutales tragedias cinematográficas y quizá vuelva a ella el gusto y el amor por la tarea inversa a la violencia y a la lucha, el gusto y la vocación por el cuidado y las atenciones del hogar.

Ello sería muy afortunado pues ya se sabe que pese a todos los movimientos feministas y liberadores, pese a toda la integración de la mujer en el campo laboral que antes era exclusivo del hombre, en donde la mujer está más en ambiente, más en su propio elemento, es en el hogar. El hombre, en el hogar, es un elemento necesario, pero secundario. La mujer, allí es la reina y ya se sabe que el hogar familiar es una monarquía, en donde no caben formas republicanas. Es sencillamente una diferencia de categoría.

O sea, que la mujer podrá ser en la vida pública y social igual que el hombre, eso sucede ya en algunos oficios, pero lo que no podrá suceder jamás es que en el hogar, el hombre pueda sustituir con autenticidad y eficacia a la mujer. Esa es una verdad que debemos confesar los hombres y que las mujeres —a los efectos oportunos—, deben tener en cuenta.

CRONICA DE MAR A MAR

EL PUÑETAZO EN LA NUCA

Por Lucio DEL ALAMO

La política —de la que nunca entendí demasiado y de la que ya no entiendo casi nada—, tiene, sin duda, una enorme potencia amplificadora. En la era de los viajes a la Luna, que solamente tienen eco popular si hay algún barrunto de que la caja del «Apolo» de turno vaya a convertirse en ataúd, de pronto, un viaje corto, casi una excursión campestre, ha tomado billete de página preferente en muchos periódicos españoles y en varios de los franceses que nos aleccionan sabiamente sobre el camino que hemos de elegir para nuestra segura felicidad.

Resulta que don Jesús María de Leizaola Sánchez ha ido desde San Juan de Luz hasta Bilbao, ha dormido cerca de El Abra y después de una excursión dominical a Guernica, bajo la lluvia de la Pascua, ha regresado a los distritos electorales del señor Chabán Delmás. Sospechoso que ha de ser el señor Leizaola el primer sorprendido de este eco publicitario insospechado. Ha sido un hombre nada espectacular que ha ido alcanzando en la penumbra una honesta y apacible ancianidad. Un destino que él nunca busco, se ha colocado siempre en el puesto de otro. El puñetazo en la nuca se lo propinaron por equivocación la bandera se la entregó don Indalecio Prieto; la Presidencia del Gobierno de Euzkadi en el exilio le vino a las manos por el trallazo cardíaco que derrumbó en París a José Antonio Aguirre.

Abrigo la sospecha de que estas precisiones históricas están solamente al alcance de lectores tan ancianos como el señor Leizaola o como el cronista. Habrá que resucitar los hechos:

El puñetazo en la nuca fue consumado en una fecha en que ni existía el Mercado Común, ni se había empezado a construir el «Watergate»: Exactamente el 15 de Octubre de 1931 y al filo de las ocho de su mañana. Había acabado en la Asamblea constituyente de la II República de Glasgow, el debate sobre el artículo 26 de la Constitución, era el de la disolución de la Compañía de Jesús con el primer terremoto político de la dimisión, de don Niceto Alcalá Zamora y de don Miguel Maura y de la ascensión fulgurante de don Manuel Azaña.

La noche entera se había ido en discursos apasionados. Había amanecido ya. Cuando por fin se votó, se desbordó el júbilo de la mayoría. Y entre los vítores se incrustó un «Muera la República», el señor Leizaola, diputado por Guipúzcoa, había intervenido en el debate en defensa de los Ordenes religiosas. El y casi todos sus compañeros, carlistas y nacionalistas vascos, de la minoría vasconavarra. En el tumulto, un diputado lerrouxista por Valencia oyó aquella terrible ofensa contra sus sentimientos republicanos. Un fuego reivindicador le quemó los músculos poderosos. Saltó sobre los escaños y buscó el occipucio del defensor. Se equivocó el diputado Carreres. Su puño vengador se aplastó contra la nuca de don Jesús María de Leizaola, que no había gritado nada.

El diputado guipuzcoano cayó fulminado. El presidente, don Julián Basteiro, explicó que el señor Leizaola estaba muy nervioso. Por lo visto el que estaba tranquilo y mesurado era el lejano precursor parlamentario de «Gitano Jiménez». Así —por error— alcanzó don Jesús María de Leizaola su primera aura de popularidad a escala peninsular.

Cinco años después, el señor Leizaola fue consejero de Justicia en el Gobierno provisional vasco y sus compañeros le dejaron en Bilbao para que ayudase al general Gamir a impedir que las tropas de Franco entrasen en Bilbao —era el 18 de Junio, Bautista Sánchez descendía de Archando y García Valiño estaba ya a la espalda de la ría. Leizaola se fue a Santander y prosiguió viaje a Francia. Allí estaba desde entonces. La enemiga personal y política de la ETA han amargado su vejez. La muerte súbdita de Aguirre le empujó al puesto vacío. En su ácido destino de equivocarse de sitio hasta el final. Ahora ha vuelto a Bilbao por unas horas. Nada más melancólico y respetable que la nostalgia.

PRECISO DEPENDIENTE Y CAMARERO JOVEN

BUEN SUELDO. PENSION COMPLETA
Teléfono 88 30 03. TORRELAVEGA (Santander)
(CNS. 1.267)

primamoda
(la moda de primavera)

Fantasia, originalidad y buen gusto para crear un estilo diferente y elegante.

Utilice su Tarjeta Descuento

Campo
GRANDES ALMACENES
«sabemos de moda»

RESTAURANTE LOS TOMILLARES

BODAS BANQUETES · COMUNIONES
SOLICITE PRECIOS Y LUEGO VISITENOS

SE NECESITAN
PEONES
Dirigirse a COBURSA
empresa constructora
Santa Cruz, 26. 1.º
(ROC 8.929)

1851 PLAZAS (ambos sexos) SIN TITULO (mínimo 18 años)

Convocatoria EXTRAORDINARIA de la **Dirección General de C. y TELECOMUNICACION** (Ministerio de la Gobernación) para cubrir 1.851 plazas (ampliables) en la **ESCALA DE SERVICIOS DE TELECOMUNICACION.** Categoría de **funcionarios públicos** con todos sus beneficios. Destinos en Madrid y poblaciones importantes. Retribuciones sobre 150.000 pesetas. Españoles (hombres o mujeres) sin límite de edad, **desde 18 años.** Sencillo examen de ingreso que puede preparar Ud. sólo (un dictado, dos operaciones aritméticas y cinco preguntas del programa). Basta con tener los estudios primarios. Exámenes en Madrid y capitales de provincia. **Abierto plazo** presentación de instancias. **Solicite URGENTEMENTE información, sin compromiso (envíe sus señas simplemente y este anuncio) con 10 pesetas en sellos para gastos a:** ACADEMIA FUENCARRAL. Calle Fuencarral, 46. — MADRID - 4.

M.E.C.D. 2017

información RELIGIOSA

SANTORAL

SANTOS DE HOY

Segundo de Pascua: Octava de Pascua. Ss. Anselmo de Cantorbery, ob. y dr.; Anastasio, Sinaíta, obs. Simeón, ob.; Abdecalas, Ananías, Arador, pbs.; Pusicio, Fortunato, Félix, Silvio, Vidal, Apolo, Isacio, Codrato, mrs.; Conrado Parzham, cf.

Misa del segundo domingo de Pascua.

SANTOS DE MAÑANA:

Ss. Miles, Acepsimas, Mareas, Picor, obs.; Santiago, Elímenas, Aitala, Parmenio, José, Critótelo, pbs.; Azades, Abdieso, Tárbula, Epipodio, Azadanes, Lucas, Leónides, mrs.; Apeles, Lucio, cfs.; León, Teodoro, obs.; Raúl, ab.

Misa de Feria, color blanco.

SANTOS DEL MARTES:

Ss. Jorge, mr.; Adalberto, ob.; Félix, pb.; Fortunato, Aquiles, dcs., mrs.; Gerardo, Marolo, obispos.

Misa de San Jorge, color rojo.

Empresa LEONCIO DE FRUTOS

Necesito

Oficinista

CON PRACTICA Y

Encargado de obra

Plaza Primo de Rivera, 4-2-B. Teléfonos 50 20 53 y 50 15 15.

ARANDA DE DUERO.

Evangelio del día

Jesús se puso en medio y les dijo: Paz a vosotros. Como el Padre me ha enviado así también os envío a vosotros. (San Juan, XX, 21)

Al anochecer de aquel día, el primero de la semana, estaban los discípulos en una casa con las puertas cerradas, por miedo a los judíos. Y en esto entró Jesús, se puso en medio y les dijo: "Paz a vosotros". Y, diciendo esto, les enseñó las manos y el costado. Y los discípulos se llenaron de alegría al ver al Señor. Jesús repitió: "Paz a vosotros. Como el Padre me ha enviado, así también os envío yo". Y dicho esto exhaló su aliento sobre ellos y les dijo: "Recibid el Espíritu Santo; a quienes les perdonareis los pecados les quedarán perdonados; a quienes se los retengáis les quedan retenidos". Tomás, uno de los doce, no estaba con ellos cuando vino Jesús. Y los otros discípulos le decían: "Hemos visto al Señor". Pero él les contestó: "Si no veo en sus manos la señal de los clavos y no meto la mano en su costado, no lo creo". A los ocho días, estaban otra vez dentro los discípulos y Tomás con ellos. Llegó Jesús, estando las puertas cerradas, se puso en medio y dijo: "Paz a vosotros". Luego dijo a Tomás: "Trae tu dedo, aquí tienes mis manos; trae tu mano y métela en mi costado; y no seas incrédulo, sino creyente". Contestó Tomás: "¡Señor mío y Dios mío!". Jesús le dijo: "¿Porque me has visto has creído? Dichosos los que crean sin haber visto". Muchos otros signos hizo Jesús a la vista de los discípulos. Estos se han escrito para que creáis que Jesús es el Mesías, el Hijo de Dios, y para que, creyendo, tengáis vida en su nombre.

CRISTO RESUCITADO

Al meditar el Evangelio de hoy vemos como nos presenta muy diversos motivos de consideración.

En primer lugar vemos la aparición de Jesús a sus discípulos, a los que esta aparición llena de la más profunda alegría, aparición que es una prueba eficiente de la verdad de su resurrección, verdad que ha venido comprobando con diversas apariciones a lo largo de la semana.

Y esta honda y serena alegría de los discípulos de Cristo debe seguir invadiendo nuestra alma que, con la Iglesia, ha de repetir: Cristo ha resucitado, aleluya. Pero después viene esa escena maravillosa que nos describe el Evangelio.

Jesús resucitado se ha presentado en medio de los Apóstoles y les ha saludado con su saludo característico: La Paz sea con vosotros, al mismo tiempo que en prueba de la verdad de su Resurrección les enseña sus manos y su costado con las huellas de sus divinas llagas.

Más tarde les confía una sagrada misión, aquella misma misión que el Padre le confiara a El, la de ser sus continuadores en la tierra de su obra salvadora y para ello insuflando sobre ellos les dice: recibid el Espíritu Santo: a quienes perdonaréis los pecados le serán perdonados: y a quienes se los retengáis le serán retenidos», con cuyas palabras Cristo confiere a sus discípulos la facultad de perdonar los pecados, instituyendo así el Sacramento de la Penitencia. Sacramento que ha de llenar de alegría nuestros corazones al ver que Cristo, reconociendo nuestra debilidad y miseria, nos deja este Sacramento que ha de reconciliarnos con El, si alguna vez le ofendemos con el pecado. Finalmente Cristo va en busca de Tomás. Este apóstol que se había apartado de los demás apóstoles después de la muerte de Cristo, se había visto privado de la presencia de Cristo en la primera aparición, pero además cuando los demás apóstoles, le dicen que han visto al Señor, lejos de aceptar como buenas las palabras de los apóstoles, afirma que no creerá si no ve sus llagas y mete su dedo en las llagas de las manos y su mano en la llaga del costado. ¡Qué terquedad la del apóstol incrédulo y qué bondad la de Cristo!

Contemplemos a Cristo en aquel momento. Ante El están todos los apóstoles y Tomás con ellos. Seguramente que este en aquellos momentos sentiría la angustia y el dolor de su negativa al no querer creer lo que los apóstoles le habían dicho. Confundido y avergonzado se sentiría ante Cristo, pero Este, lleno de amor y misericordia, se fue hasta él y le dijo: Trae tu dedo y métele en mi mano y trae tu mano y métela en mi costado y no quieras ser incrédulo sino creyente.

Entonces el apóstol cayó a sus pies y pronunció aquella confesión que borró para siempre su incredulidad. Y así desde lo íntimo de su corazón salieron aquellas palabras: «Señor mío y Dios mío».

Y como remate de este Evangelio las palabras de Cristo a Tomás: Porque has visto has creído: Bienaventurados los que no vieron y creyeron».

Palabras que vienen a ser como un premio para los que confiados en la palabra de Cristo, hemos creído.

Avivemos pues nuestra fe en la Resurrección de Cristo que es prenda de nuestra resurrección y esperemos confiadamente en que así como Cristo resucitó así también nosotros resucitaremos.

Agradezcamos también a Cristo la institución de este Sacramento de la Penitencia y acudamos a él cuando el pecado ha manchado nuestras almas, seguros de alcanar el perdón y nuestra reconciliación con Dios.

VEGAS

†

El novenario de misas que dará comienzo el día 23 a las 8,30 de la tarde en la capilla de las Madres Reparadoras, será aplicado por el eterno descanso del alma de

D. Jesús de la Fuente Valcárcel

que falleció en Bilbao el día 18 del corrientes mes

(Q. E. P. D.)

La familia Rodríguez Pascual de la Fuente agradecerá la asistencia a alguno de estos actos.

Burgos, 21 de Abril de 1974.

†

Las misas gregorianas que darán comienzo, mañana lunes, día 22, a las ocho de la tarde en la capilla del Santísimo Cristo de Burgos (S. I. C.) y el novenario de rosarios, que comenzarán a las 7,50 de la tarde, serán aplicados por el eterno descanso del alma de

EL SEÑOR

DON JOSE JIMENEZ MARTINEZ

Que falleció el día 16 de Abril de 1974.

(Q. E. P. D.)

LA FAMILIA agradecerá la asistencia a dichos actos.

Burgos, 21 de Abril de 1974.

Hoy, en el Carmen concluye el triduo de vocaciones carmelitanas

Hoy domingo, concluirá en la iglesia del Carmen el triduo iniciado el viernes último pro vocaciones carmelitanas.

Aparte los cultos de días anteriores, esta tarde, a las ocho y cuarto, se tendrá en el salón de actos del paseo del Empecinado una función vocacional en la que el Grupo de Teatro «Talía», del Círculo Católico, presentará «Melocotón en almíbar», de Miguel Mihura.

Cuantas personas deseen asistir a esta velada pueden retirar las entradas en la portería del convento del Carmen.

BOLETIN DE CARITAS

Donativos de la semana. — 11.575 pesetas.

Para el caso número 59. — 1.000 pesetas.

Para el caso número 60. — 3.300 pesetas.

CASO NUMERO 61. — Para un matrimonio mayor pedimos 10.000 pesetas pues el marido se encuentra muy enfermo, tiene contraídas deudas y no tienen seguros sociales.

ADVERTENCIAS. — Los donativos se reciben en Cáritas Diocesana, Martínez del Campo, 7; en Relojería Pérez Cecilia, Espolón, 2; en Radio Popular de Burgos, Avda. del Cid, 8; en Radio Juventud, Algóndiga 17 y en todos los Bancos y Cajas de Ahorros establecidos en la capital.

Todos los lunes a las ocho menos cuarto de la tarse se celebra una misa en la capilla del Palacio Arzobispal, por las intenciones de los bienhechores y beneficiarios de esta Cáritas.

También este año se celebrará la Feria nacional del Libro en Burgos

Ayer se reunió, en la Sala de Juntas de la Delegación provincial del Ministerio de Información y Turismo, el Comité ejecutivo de la Feria del Libro de Burgos

En dicha reunión, se decidió la celebración de la que será IV Feria Nacional del Libro en Burgos durante el presente año fijándose las fechas de 30 de Agosto a 8 de Septiembre próximo, ambos inclusive.

Con esta reunión se inician las actividades preparatorias de la nueva edición de la Feria Nacional del Libro en Burgos, de cuyas características se irá dando sucesivamente puntual información a través de todos los medios de difusión.

†

PRIMER ANIVERSARIO

EL SEÑOR

DON INDALECIO BRAVO NUÑEZ

(EMPLEADO DE "AGENCIA REY SOLER")

Falleció el día 21 de Abril de 1973.

Q. E. P. D.

Su esposa, doña María Luisa Sanz Palacios; hija, María Azucena; madre política, doña Florentina Palacios Díez; hermanos, Celestina, Luisa, Ricardo y Lucía; hermanos políticos, Elías Portillo, Vicente Arauzo, Vicente García, Vicenta Félix, María del Carmen Sanz, José Luis Sanz, Pedro García y María Concepción López; sobrinos y demás familia.

RUEGAN una oración por el eterno descanso de su alma y la asistencia al funeral que se celebrará MAÑANA, LUNES, día 22, a las DOCE de la mañana en la iglesia parroquial de SAN GIL. Actos de caridad por los que quedarán muy agradecidos.

Burgos, 21 de Abril de 1974.

†

LA SEÑORA

DOÑA TERESA SANTAMARIA ALONSO

(VIUDA DE IGNACIO GOMEZ)

Descansó en la paz del Señor en el día de ayer, a los 79 años de edad, confortada con los Santos Sacramentos y la Bendición de S. S.

(Q. E. P. D.)

Sus apenados: hijos, Felisa, Concepción, Margarita, Faustino (industrial de esta plaza) y Teresa; hijos políticos, Carlos García, Remigio Díez (industrial de esta plaza), Santiago Aguado, Teresa Santamaría e Ismael España; nietos; hermanos, Eusebio, David, Sor Consuelo (Religiosa Adoratriz) y Orencia; sobrinos, primos y demás familia.

SUPLICAN a sus amistades oraciones por el eterno descanso del alma de la finada y la asistencia a las honras fúnebres y funeral que se celebrarán en la iglesia parroquial de LA ANUNCIACION, HOY DOMINGO, D. m., a las ONCE TRES CUARTOS, seguidamente la conducción del cadáver al cementerio de San José. El funeral, tendrá lugar el lunes, día 22, a las once, la familia, quedará muy reconocidos a cuantos tengan a bien en asistir a tan piadosos actos.

VIVIA: Rey D. Pedro, 21.

Burgos, 21 de Abril de 1974.

LA FAMILIA NO RECIBE

†

LA SEÑORA

DOÑA MARIA LOPEZ PRIETO

Falleció en el día de ayer, a los 57 años de edad, después de recibir los Santos Sacramentos y la Bendición de Su Santidad.

(Q. E. P. D.)

Su resignado esposo, don Francisco Villalmanzo; hermanos, don Máximo, don Gaudencio, don Prudencio, don Justo y don Tomás; hermanos políticos, sobrinos, primos y demás familia.

RUEGAN una oración por el eterno descanso de su alma y la asistencia a las honras fúnebres y funeral que se celebrarán HOY, DOMINGO, en la parroquia de LA ANUNCIACION, a las CUATRO. Acto seguido la conducción de la finada al cementerio de San José. Actos de caridad por los que anticipan las más sinceras gracias.

VIVIA: Padre Flórez, 15.

Burgos, 21 de Abril de 1974.

Funeraria San José

Necesitamos

Empapeladores y colocadores

de parquet y pavimentos, verdaderos profesionales.

GIMENEZ

Decoración

Avenida del Cid, 10

(R. O. C. 9.342)

†

PRIMER ANIVERSARIO

DE

LA SEÑORA

D.ª EMILIA SANTOS SANTOS

Falleció en Burgos, el día 21 de Abril de 1973.

R. I. P.

Su apenado esposo, don Ruperto del Monte Mier; hijos, María del Carmen, Luis y Emilia; hijos políticos, José María García y María Ascensión Diego; nieto, José María; hermanos, sobrinos y demás familia

RUEGAN una oración por su alma. El funeral que se celebre (D. m.), mañana, día 22 de Abril a las ONCE, en la iglesia parroquial de San Gil de Burgos, será aplicado por su eterno descanso.

Burgos, 21 de Abril de 1974

M.E.C.D. 2017

actualidad BURGALESA

INFORMACION OFICIAL

SECCION FEMENINA

CURSO DE DECORACION. — En el mes de Mayo se celebrará en la Escuela Hogar de Sección Femenina, un curso de Decoración (escayola, papier, estaño y esmalte sobre estaño), para todas las señoras y señoritas que lo deseen.

Las plazas son limitadas.

Condiciones: duración, un mes; días, lunes, miércoles y viernes; horario, de 5,30 a 7,30; matrículo, 500 pesetas.

La matrícula se puede realizar en la misma Escuela Hogar, calle San Juan, 22, primero, de diez a una de la mañana y en la Delegación provincial de Sección Femenina, Departamento de Participación, de 9 a 2.

DELEGACION PROVINCIAL DE INVALIDOS CIVILES. A.N.I.C.

Se pone en conocimiento de todos los inválidos e inválidas, comprendidos en las edades de 9 a 21 años, a quienes interese asistir a campamentos, que se celebrarán en Castellón, Chipiona (Cádiz), Piles (Valencia) y Aguilas (Murcia), pueden solicitar su asistencia en la Delegación de Inválidos Civiles, hasta el próximo día 15 de Mayo, fecha en que quedará cerrado el período de solicitudes.

CONSEJO PROVINCIAL DE TRABAJADORES Y TECNICOS

SORTEO DE PLAZAS PARA CIUDADES SINDICALES Y RESIDENCIAS DE EDUCACION Y DESCANSO. — El sorteo de plazas para los turnos primero y segundo en las Ciudades Sindicales y Residencias de Educación y Descanso, tendrá lugar mañana, lunes, a las doce, en la sala de reuniones de la primera planta de la Delegación Sindical y tendrá carácter público

Las listas de solicitantes, para cada una de dichas plazas, estarán expuestas en dicha Casa Sindical, calle de San Pablo, 8.

Las plazas objeto de este sorteo son las siguientes:

Turno primero: una plaza en la Ciudad Sindical de Marbella y dos plazas en al Ciudad Sindical de Tarragona.

Turno segundo: una plaza en la Ciudad Sindical de Marbella, dos plazas en la Ciudad Sindical de Tarragona, tres plazas en la Residencia de Cala-Ratjada, dos plazas en la Residencia de San Juan (Alicante) y dos plazas en la Residencia de Llansá (Gerona).

Por lo que respecta a Residencias individuales, tanto masculinas como femeninas, no son afectadas por esta primera convocatoria de sorteo.

POLICIA MUNICIPAL

HALLAZGOS. — En la Policía municipal y para las personas que acrediten ser sus propietarios, se encuentran depositados los siguientes objetos:

Dos cantidades de dinero, dos monederos con dinero, cinco pares de gafas, un estuche de colegial, un paraguas, cuatro objetos cromados, un paquete con abrigo de niño y ropas interiores, un abrigo con pasamontañas, un jersey, una bufanda, tres relojes, una alianza, un rosario con estuche y un cuadro de tela pintado.

MOVIMIENTO DEMOGRAFICO. — Durante el día de ayer se verificaron en el Registro civil las siguientes inscripciones:

Nacimientos. — María Sonia Vallejo y Gamero, Adolfo Sáez-Royuela y Cueva, Francisco Julián Martín y Ruiz, María Teresa Molinero y Pascual, José María Blanco y Temiño, Ana Belén Antón y Maté, Nahum Chomón y Gallo, Macarena González y Sacristán, Sonia Erana y Corral, Angel Luis Arnáiz y Díez, Román García y Tabera y Alberto Aguirre y Palomino.

Defunciones. — Mateo Martínez y Núñez, de Ciruelos de Cervera, 76 años, Macario López y Azcona, de Rozas de Valdeporras, 71 años y Lorenzo Rodríguez y Girón, de Las Hormazas, 64 años.

BOLETIN METEOROLOGICO.— Comprensivo de los datos recogidos ayer en el Observatorio del Instituto de Enseñanza Media Femenino.

Barómetro.— A las ocho de la mañana, 689,0; a la una de la tarde, 689,4; a las siete de la tarde, 688,0.

Temperatura ambiente. — Máxima, 19,4 grados a las 17,45 horas; mínima, 2,8 grados a las 7 horas.

Dirección y velocidad del viento.— A las ocho de la mañana, E— 6 kilómetros; a la una de la tarde, N— 6 kilómetros; a las siete de la tarde, N— 14 kilómetros.

Humedad, 45.

VIAJES SAYCA

DIAS 27 Y 28

A SALAMANCA

FUTBOL: Salamanca-Burgos, C. F.

Salidas:
Sábado 27, 4 tarde.
Domingo 28, 8 mañana
Regresos: domingo noche.

A MADRID

Fin de semana

Salida: día 27, 3 tarde

AGV, T-136
Moneda, 18
Teléfono 209438

GRATITUD. — El hijo, hija política y demás familia de don Hipólito Marijuán de la Viuda, fallecido el pasado día 17 de los corrientes (que en paz descanse), nos ruegan expresemos en su nombre el agradecimiento a cuantas personas asistieron al entierro y funeral.

—Los hijos y demás familia de don José Jiménez Martínez, fallecido el día 16 de los corrientes (que en paz descanse) agradecen por medio de estas líneas —ante la imposibilidad de hacerlo personalmente— a cuantos asistieron a las honras fúnebres y entierro, celebrados por el eterno descanso de su alma, el pasado día 17.

Superlimpieza en seco

TARMA

Teléfono: 20 68 31
Frente a Capitanía

EL CUPON PRO - CIEGOS.—En el sorteo celebrado en el día de ayer, resultó premiado con 1.250 pesetas, el número 614 y premiados con 125 pesetas, todos los números terminados en 14.

FOTO TARREGA

AHORA

FRENTE HACIENDA

VIAJES MELIA

Le ofrece: sus reservas de hotel o apartamentos en los lugares que Vd. prefiera.

¡Visítenos, le informaremos!
Grupo A — Título 8

RECUPERACION DE UN AUTOMOVIL. — La Guardia Civil de Tráfico encontró abandonado en el kilómetro 245,500 de la carretera Madrid-Irún, el automóvil matrícula BU-2680-A, propiedad de don Juan Manuel Velázquez Ruiz, quien había presentado la oportuna denuncia sobre la desaparición de su automóvil. Se realizan gestiones para la localización del autor o autores del hurto del vehículo.

CUPON PRO CIEGOS
N.º 614, PREMIADO
EN EL SORTEO DE AYER
muebles evelio
VITORIA 56 - 58 60, 62

FARMACIAS DE GUARDIA O URGENCIA. —Hoy prestarán servicio de guardia o urgencia —de nueve y media de la mañana, hasta la misma hora del día siguiente— las farmacias siguientes: Castellanos, Espolón, 22; Pascual, Madrid, 42; Mateo Lazcano, Vitoria, 200 (Gamonal) y Espuny, Francisco Sarmiento, 8.

Mañana, lunes. — Camarero, Moneda, 14; Molera, Avda. Reyes Católicos (Edificio Torquemada—; Carcedo, Vitoria (Barriada Juan XXIII) y Labrador, Zatorre, 1.

GAFAS SOL

OPTICA ESPADA

Portales de Antón

SE NECESITA

CHICA

BUEN SUELDO
INFORMES
Cafetería Aitor
CALLE MADRID, 69

HACE 30 años

Del DIARIO DE BURGOS del viernes, 21 de Abril de 1944

LA empresa «Electra de Burgos, S. A.» (distribuidora de Saltos del Duero), ha sido distinguida con el título de «Empresa Ejemplar», por disposición del Ministerio de Trabajo.

◆ LA Hermandad Sindical de Labradores y Ganaderos de Burgos, en mútua colaboración con la Obra Sindical de Colonización y con asistencia de la Sección Femenina de la Hermandad de la Ciudad y el Campo, estudian y gestionan con toda actividad la instalación de una granja-escuela de Avicultura en nuestra ciudad. El gobernador civil y jefe provincial del Movimiento ha subvencionado ya la obra con 30.000 pesetas y el Ayuntamiento ha concedido otra importante cantidad para la compra de los terrenos. Quizá se celebre la colocación de la primera piedra, coincidiendo con la próxima festividad de San Isidro Labrador.

◆ AYER tarde, en la capilla del Santísimo Cristo, de la S. I. Catedral, se celebró el matrimonial enlace de la bella y distinguida señorita Elisea de la Cuesta y R. de Valcárcel, con el culto notario de Burgos, don Julio Albi Agero. Bendijo la unión el Excmo. Sr. Obispo Auxiliar, Dr. D. Daniel Llorente.

◆ CON «La Enemiga», de [illegible] (adaptación de Marquina), se presentó ayer en el Teatro Principal la Compañía de comedias que dirige la ilustre actriz, María Fernanda Ladrón de Guevara.

◆ LA temperatura máxima de ayer fue de 18,90 y la mínima de 6,0.

Cartelera de ESPECTACULOS

AVENIDA.— Hoy, 5, 7,45 y 10,45. ¡Segunda semana y el éxito multitudinario aumenta cada día! Estreno magistral: **¿Qué ocurrió entre mi padre y tu madre?** (3). Jack Lemmon (Oscar 1973). Juliet Mills. Un film de Billy Wilder, el mejor, sin dudarlo. La película más deliciosa de su vida. (Mayores 18).

CALATRAVAS.— 4,45, 7,45 y 10,45. ¡Otro acontecimiento! Estreno de la gran película de Fred Zinneman, basada en la novela de Frederick Forsyth: **Chacal** (S. R.) Technicolor. Edward Fox, es «El chacal»; su profesión, asesino; objetivo, De Gaulle. «Chacal» es... ¡apasionante! ¡Formidable! (Solo mayores 18).

COLISEO.— Hoy, de 4 a 1, El mejor programa: **La guerra de Murphy** (3), Otra grandiosa creación de Peter O'Toole. Un film totalmente asombroso, excepcional... ¡Emocionantísimo! Y **La solterona.** Annie Girordot, más exquisita, más extraordinaria. Le entusiasmará. (Mayores 14 o menores acompañados).

CONDAL.— Continua de 4 a 1. Un programa verdaderamente ¡Sensacional! El formidable e interesantísimo estreno en Tecnicolor **El negocio del odio** (3) Y Yul Brynner y Richard Crenna en **El oro de nadie** (3). Jamás el Oeste fue tan violento como en esta fascinante producción M.G.M., en tecnicolor. (Mayores 18 años).

CONSULADO. — Hoy, 5,30, 7,45 y 10,45, estreno **Caza desesperada** (s. c.) La conjura de los representantes del pueblo oprimido por el abuso de la fuerza. Dos campeones luchan con todas sus artes para la liberación de los oprimidos. El arte de la lucha oriental plasmado en toda su grandiosidad. (Mayores 18 años).

CORDON. — 5, 7,45 y 10,45, Frank Sinatra, Sirley Mac Laine, Dean Martin, los más importantes actores con «Oscar», dirigidos por el gran Minnelli en su mejor creación: **Como un torrente** (3 R.) Metrocolor. Donde él estaba, no había paz ni sosiego, era... Como un torrente. (Mayores 14).

DUCAL.— Hoy, de 4 a 12, grandioso doble: ¡¡**Llega Sartana!!** (3). Gianni Garko. Susan Scott. El «western» antológico. Temerario, justiciero, siempre adelante, contra todos. Y **Ella, Ellos y la Ley** (3). Juanjo Menéndez, López Vázquez. A carcajada limpia con estos «genios del robo». (Mayores 18).

CINE GOYA.— Hoy, 5,15, 7,45 y 10,45, segunda semana de éxitos de **El serpiente** (3), con Yul Brynner, Henry Fonda, Dirk Bogarde y Virna Lisi (Mayores 18 años y 14 acompañados). Próximamente «El guapo», con Adriano Celentano y Claudia Mori en una historia de amor y de navajas, en la Roma de 1900. (Exclusivamente mayores 18 años).

GRAN TEATRO.— Hoy, a las 5,15, 7,45 y 10,45, Ante el creciente éxito, entra en segunda semana la película más excepcional y la mejor de la cartelera: **Un toque de distinción** (3). En Todd-Ao. Reciente premio «Oscar» de Hollywood, con Glenda Jackson, George Segal. La película más pícara, atrevida y osada. (Mayores 18 años).

REX.— Hoy, de 4 a 10, formidable programa **Tarzán y la sirena,** Johnny Weismuller. Emociones, luchas, aventuras, con el coloso rey de la selva en su aventura más emocionante. Y **¡Viva Max!** (2). Peter Ustinov, Pamela Tiffin. Desenfrenadas carcajadas en el film más divertido. (Menores).

TIVOLI.— 5, 7,45 y 10,45. A petición, segunda semana —¡y sigue el éxito total!— del sorprendente (y fuerte) estreno que supera a «El padrino»: **Los secretos de la Cosa Nostra** (s. c.) Color. Charles Bronson, Lino Ventura, etc. En la historia real de la mayor organización criminal. Sólo mayores 18.

Dr. I A. Ledo Pozueta

Trastornos circulatorios periféricos - Cirugía vascular
S. Ildefonso, 3 2.º Tf 237974
VALLADOLID

MESON de los INFANTES

Todos los días:
OLLA PODRIDA
LENTEJAS MEDIEVALES
COCIDO MADRILEÑO
RABO DE BUEY
OSSO-BUCO
COCHINILLO ASADO
Bajo el Arco Santa María

JOVENES

CON BACHILLER-SUPERIOR O EQUIVALENTE

PRECISAMOS

Para gestión de alto nivel Social.

Candidatos presentarse mañana en calle Vitoria, 17, 5.ª planta, departamento 509, de 12 a 1 y de 17 a 18 horas.

INFORMACION A CARGO DE D. JESUS RUIZ

DELEGADO VENTAS SECTOR GANADERO

Precisa laboratorio dedicado fabricación de complementos y correctores para nutrición animal. El cargo será compatible con otros, pero imprescindible visite ganaderos.

Dirigirse al Apartado Correos n.º 27.006 de BARCELONA

M.E.C. 2016

Los Cardenales de Madrid y Toledo participarán en las Jornadas de la XXVII Semana Misional en Burgos del 5 al 9 de Agosto

Prestigiosos especialistas y profesores de las Universidades gregoriana y urbaniana de Roma, Salamanca y de Navarra, obispos y misioneros tendrán a su cargo interesantes ponencias

Desde el 5 al 9 del próximo mes de Agosto será la Ciudad de Burgos escenario de importantes Jornadas misionológicas. La de 1974 será ya la XXVII edificio de las Semanas Españolas de Misionología en la Caput Castellae. Aquí nacieron en 1947, como fruto y cristalización de las inquietudes misioneras de un apostólico arzobispo de Burgos que tuvo hasta morir la ardiente pasión de servir a la Iglesia Misionera, monseñor don Luciano Pérez Platero. Y Dios quiso deparar le un sucesor con idénticas ansias misioneras, el actual arzobispo monseñor don Segundo García de Sierra que ha sabido luchar contra viento y marea para proseguir ininterrumpidamente en Burgos la celebración de Semanas Misionales.

El tema general de las Jornadas será el siguiente: «La Evangelización del Mundo ontemporáneo» II Parte. En 1973 se inició el estudio de este importantísimo tema, objeto también de las deliberaciones del Sínodo de Obispos de todo el Mundo en la ciudad de Roma; entonces la Iglesia Española mantuvo un interesantísimo diálogo con diversas Comunidades Eclesiales de Iberoamérica, Africa y Asia sobre los principales puntos de la Evangelización a la luz principalmente de la Pastoral seguida en las diversas Iglesias. En 1974 se estudiará a fondo la naturaleza de la Evangelización, genérica y específica, actuales corrientes teológicas, el por qué y el para qué, y sus relaciones con la Liturgia, la Salvación, el Testimonio etc.

PONENCIAS DE LA SEMANA

—Aportación de las Iglesias Locales de Misión en la Semana de 1973.

—Objeto de la Evangelización en su sentido genérico y de la Evangelización misionera en especial. Corrientes actuales sobre la Evangelización.

—El por qué de la Evangelización; de dónde nace el impulso evangelizador.

—¿Para qué evangelizar? Evangelización, conversión e inserción en la Iglesia.

—Liturgia y Evangelización Evangelización y Salvación ¿quién evangeliza?

—La Evangelización de los Apóstoles. ¿Cómo evangelizar hoy? Aspectos positivos y negativos que presenta el Mundo de hoy a la Evangelización.

—Exigencia del Mensaje para el Evangelizador. Evangelización y Testimonio.

PROFESORES

—Emmo. señor don Vicente Cardenal Enrique y Tarancón presidente de la Conf. Ep Esp.

—Dr. Olegario Domínguez, OMI, profesor de Teología Madrid.

—P. Jesús López-Gay, S. J., decano de la F. de Misionología de la U. Greg Roma.

—Rvdmo. don Luis José Alonso, director del Secret. Nac. de la C.E de Seminarios

—P. Doménico Grasso, S.J., prof. de la Universidad Gregoriana de Roma.

—Mons. Antonio Brida Miravent, obispo de Astorga y Adm Ap. de Zamora.

—Licenciado don Pedro Sanmartín, secretario Nac. de las OMP. Madrid.

—Dr. don Pedro Rodríguez, prof. de Eclesiología y Ecumen de la Univ de Navarra.

—Mons. José Ma. Larrauri, director Nac. de las OMP y Delegado Episc. de la C.E. de Misiones y Cooperación entre las Iglesias

—Don Jesús Garay, director Nac. de la U Apostólica Bilbao.

—Rvdmo P. Pietro Chiocchetta, Rector Magnífico de la Pontificia Universidad Urbaniana de Roma.

—R. P. Jesús Espeja Pardo, O. P de la Universidad de Salamanca.

—Emmo señor don Marcelo, Cardenal González Martín, Arzobispo Primado de Toledo.

La celebración de estaXXVII Semana Misional en Burgos se presenta bajo los más prometedores auspicios y no dudamos que los burgaleses sabrán valorar el esfuerzo realizado en estas Semanas y colaborar a ellas con entusiasmo y generosidad.

BURGOS EN EL B. O. E.

Tarifa del Seguro de Cereales

Madrid (De nuestra Redacción).

Disposiciones de interés regional para Burgos insertas hoy en el «BOE»:

Resolucion de la Dirección general de Política financiera por la que se aprueba la tarifa del Seguro nacional de Cereales, combinado de Incendios y Pedrisco aplicable a la cosecha de 1974 para la provincia de Burgos, estipulándose 1,35 par trigo y centeno y 3,04 para avena y cebada, en cuanto se refiere a pedrisco y el de 0,30 para todos los cultivos si se refiere a incendios.

EL MARTES CONMEMORACION DE LA FIESTA DEL LIBRO EN LA ESCUELA DE PROFESORADO DE E. G. BASICA

El martes próximo, a las siete de la tarde, con motivo de la «Festividad del Libro», y del fallo del II Certamen de Poesía, convocado por la Escuela para premiar la vocación poética de sus alumnos se celebrará en el salón de actos del Centro una velada con el siguiente programa:

Conferencia a cargo del poeta y profesor de EGB, D. Antonio Rodríguez Llanillo que disertará acerca del tema «Libro y cultura».

Acta del fallo del Jurado, al II Certamen de Poesía convocado por el Centro universitario.

Lectura y declamación de los poemas premiados: Primer premio que corresponde al titulado «Anagke», del que es autor Fermín Alonso Arribas. Segundo premio al titulado «Mundo niño y risa», del que es autora Delia Urbina Fonturbel y tercer premio al titulado «Dios en silencio» del que es autora Ana María Mayor.

Actuación de los poetas burgaleses Salvador Puig, Bernardo Cuesta, César Illera, Antonio Rodríguez Llanillos y María Jesús García Ramos

UNIVERSIDAD NACIONAL DE EDUCACION A DISTANCIA

Primeras pruebas personales

Entre los días 13 al 18 de Mayo se celebrarán las primeras pruebas personales del curso 1974 de la Universidad Nacional de Educación a Distancia.

Los exámenes se celebrarán en los Centros regionales y en algún Centro Universitario como el de la ciudad de Bilbao.

Diez ovejas y quince corderos muertos por dos perros

En el pueblo de Torresandino, dos perros penetraron en un corral sito en el lugar denominado Los Hidalgos de la citada localidad dando muerte a diez ovejas y a quince corderos propiedad del agricultor don Santiago Sanz Díez. Los daños se calculan en unas 30.000 pesetas.

BANCO ESPAÑOL DE CREDITO, S. A.

MADRID

Juntas generales ordinaria y extraordinaria

Se pone en conocimiento de los señores accionistas del Banco que, por no haberse solicitado número suficiente de tarjetas de admisión, las Juntas convocadas no podrán reunirse en primera convocatoria el jueves, día 25 del corriente mes de Abril.

Por tanto el Consejo anuncia que, en segunda convocatoria se celebrarán la Junta general ordinaria el viernes día 26 de Abril, a las doce de la mañana, y la Junta extraordinaria, el mismo día, a las trece horas, ambas en el local del Palacio de los Deportes (Avda. de Felipe II, n.° 19), de esta Capital.

Son válidas las tarjetas de admisión expedidas hasta el presente.

Madrid, 19 de Abril de 1974
El Secretario del Consejo de Administración
RAFAEL PEREZ ESCOLAR

MORADILLO

MODA RABIOSAMENTE JOVEN

PRENDAS DINAMICAS ALEGRES
cazadoras • chaquetas sport
pantalones • trajes

TERGAL CALIDAD CONTROLADA

LA GARANTIA QUE ACOMPAÑA A LAS AUTENTICAS PRENDAS **TERGAL**

MORADILLO

UNA FABRICA QUE CREA MODA A MEJOR PRECIO

M.E.C.D. 2017

ELECTRA DE BURGOS, S. A.

Distribuidora de Iberduero

Teniendo que realizar trabajos de explotación en esta capital, efectuaremos, previo conocimiento y autorización de la Delegación de Industria, un corte en el suministro de energía eléctrica el día 23 del actual desde las 9,00 horas de la mañana hasta la 1,30 horas de la tarde aproximadamente a los centros de transformación siguientes: Calle Pisuerga, La Quinta, El Arenal y García (Las Veguillas).

El corte anunciado afectará a todos los abonados en cuyo recibo figure, como Sector, alguno de los números siguientes:

362 — 451 — 452 y 453

En caso de realizarse los trabajos antes de la hora indicada, se restablecerá el servicio sin previo aviso.

Ayuntamiento de Cardeñadijo

VENTA DE TERRENOS

El Ayuntamiento de Cardeñadijo (a 5 kilómetros de Burgos), previa la licencia reglamentaria, venderá en pública subasta, a pliego cerrado, una finca rústica de 13.630 metros cuadrados, aproximadamente.

La subasta se celebrará en la Casa Consistorial, el día 2 de Mayo próximo, a las doce horas. El anuncio se publicó en el "Boletín Oficial de la provincia" del día 4 del actual. El pliego de condiciones se halla expuesto en el tablón de anuncios (y en la Secretaría del Ayuntamiento, donde puede ser examinado, así como el polígono correspondiente, los días martes, miércoles, viernes y sábado, de diez a dos de la mañana).

El plazo para la presentación de pliegos termina a las catorce horas del día 30 del mes actual.

Cardeñadijo, 18 de Abril de 1974

EL ALCALDE,

Ilegible

COBRA, S. A.

NECESITA PERSONAL PARA SUS OBRAS EN BURGOS

Interesados, presentarse en: AVENIDA REYES CATOLICOS. Edificio Colón, 1.º A.

(R. O. C. 9.388)

LISTA OFICIAL DEL SORTEO DE LA LOTERIA NACIONAL CELEBRADO AYER

1 Premio de **5.000.000** de pesetas para el billete número. **46665**
Vendido en Valladolid.

2 Aproximaciones de 200.000 pesetas cada una, para los billetes números . . . . . 46664 y 46666

99 Centenas de 20.000 pesetas cada una, para los billetes números 46601 al 46700, ambos inclusive (excepto el 46665).

799 Premios de 10.000 pesetas cada uno, para los billetes terminados como el primer premio en 65

7.999 Reintegros de 1.000 pesetas cada uno, para los billetes terminados como el primer premio en 5

1 Premio de **3.000.000** de pesetas para el billete número. **37134**
Vendido en Madrid, Santa Cruz de Tenerife, Espinosa de los Monteros, Astorga, Huelva y Alhaurín el Grande.

2 Aproximaciones de 120.000 pesetas cada una, para los billetes números . . . . . 37133 y 37135

99 Centenas de 15.000 pesetas cada una, para los billetes números 37101 al 37200, ambos inclusive (excepto el 37134).

1 Premio de **1.000.000** de pesetas para el billete número. **08949**
Vendido en Huelva, Palma de Mallorca, Alicante, Peñarroya-Pueblo Nuevo, Santander, Bilbao, Barcelona y Madrid.

2 Aproximaciones de 58.000 pesetas cada una, para los billetes números . . . . . 08948 y 08950

99 Centenas de 10.000 pesetas cada una, para los billetes números 08901 al 09000, ambos inclusive (excepto el 08949).

1 Premio de 300.000 pesetas para el billete número. **08683**
Vendido en Tolosa, Icod, La Línea de la Concepción, Pamplona, Alcira, Estepona y Madrid.

1 Premio de 300.000 pesetas para el billete número. **09391**
Vendido en Las Palmas, Hospitalet de Llobregat, Pasajes, Sevilla, La Unión, Madrid y Bilbao.

1 Premio de 300.000 pesetas para el billete número. **11915**
Vendido en Valencia, Vitoria, Cádiz, Santiago de Compostela y Madrid.

1 Premio de 300.000 pesetas para el billete número. **19699**
Vendido en Córdoba, Gijón, Las Palmas, Mataró, Granada, Mieres, Bilbao y Barcelona.

1 Premio de 300.000 pesetas para el billete número. **27302**
Vendido en Avilés, Santa Cruz de Tenerife, Cáceres, Ballén, Dos Hermanas, Málaga, Madrid y Marbella.

1 Premio de 300.000 pesetas para el billete número. **48345**
Vendido en Colmenar Viejo, Vitoria, Cádiz, Haro, Valladolid, Estepona y Madrid.

16 Premios de 100.000 pesetas cada uno, para todos los billetes terminados en:

2587 **7074**

2.240 Premios de 10.000 pesetas cada uno, para todos los billetes terminados en

050	**223**	**430**	**545**	**700**	**809**	**944**
075	**321**	**449**	**599**	**725**	**888**	**959**
103	**355**	**452**	**629**	**731**	**937**	**983**
160	**382**	**459**	**696**	**754**	**943**	**986**

Esta lista comprende 11.366 premios adjudicados, para cada serie, en este sorteo. En el conjunto de las ocho series, 90.928 premios, por un importe de 448.000.000 de pesetas.

1

Números	Pesetas
08901	10.000
08911	10.000
08921	10.000
08931	10.000
08941	10.000
08951	10.000
08961	10.000
08971	10.000
08981	10.000
08991	10.000
09391	300.000
37101	15.000
37111	15.000
37121	15.000
37131	15.000
37141	15.000
37151	15.000
37161	15.000
37171	15.000
37181	15.000
37191	15.000
46601	20.000
46611	20.000
46621	20.000
46631	20.000
46641	20.000
46651	20.000
46661	20.000
46671	20.000
46681	20.000
46691	20.000

Terminaciones

321 10.000
731 10.000

2

Números	Pesetas
08902	10.000
08912	10.000
08922	10.000
08932	10.000
08942	10.000
08952	10.000
08962	10.000
08972	10.000
08982	10.000
08992	10.000
27302	300.000
37102	15.000
37112	15.000
37122	15.000
37132	15.000
37142	15.000
37152	15.000
37162	15.000
37172	15.000
37182	15.000
37192	15.000
46602	20.000
46612	20.000
46622	20.000
46632	20.000
46642	20.000
46652	20.000
46662	20.000
46672	20.000
46682	20.000
46692	20.000

Terminaciones

382 10.000
452 10.000

3

Números	Pesetas
08683	300.000
08903	10.000
08913	10.000
08923	10.000
08933	10.000
08943	20.000
08953	10.000
08963	10.000
08973	10.000
08983	20.000
08993	10.000
37103	25.000
37113	15.000
37123	15.000
37133	135.000
37143	15.000
37153	15.000
37163	15.000
37173	15.000
37183	15.000
37193	15.000
46603	20.000
46613	20.000
46623	20.000
46633	20.000
46643	20.000
46653	20.000
46663	20.000
46673	20.000
46683	20.000
46693	20.000

Terminaciones

103 10.000
223 10.000
943 10.000
983 10.000

4

Números	Pesetas
08904	10.000
08914	10.000
08924	10.000
08934	10.000
08944	20.000
08954	10.000
08964	10.000
08974	10.000
08984	10.000
08994	10.000
37104	15.000
37114	15.000
37124	15.000
37134	**3.000.000**
37144	15.000
37154	15.000
37164	15.000
37174	15.000
37184	15.000
37194	15.000
46604	20.000
46614	20.000
46624	20.000
46634	20.000
46644	20.000
46654	20.000
46664	220.000
46674	20.000
46684	20.000
46694	20.000

Terminaciones

7074 100.000
754 10.000
944 10.000

5

Números	Pesetas
08905	11.000
08915	11.000
08925	11.000
08935	11.000
08945	11.000
08955	11.000
08965	21.000
08975	11.000
08985	11.000
08995	11.000
11915	301.000
37105	16.000
37115	16.000
37125	16.000
37135	136.000
37145	16.000
37155	16.000
37165	26.000
37175	16.000
37185	16.000
37195	16.000
46605	21.000
46615	21.000
46625	21.000
46635	21.000
46645	21.000
46655	21.000
46665	**5.000.000**
46675	21.000
46685	21.000
46695	21.000
48345	301.000

Terminaciones

075 11.000
355 11.000
545 11.000
725 11.000
65 11.000
5 1.000

6

Números	Pesetas
08906	10.000
08916	10.000
08926	10.000
08936	10.000
08946	10.000
08956	10.000
08966	10.000
08976	10.000
08986	20.000
08996	10.000
37106	15.000
37116	15.000
37126	15.000
37136	15.000
37146	15.000
37156	15.000
37166	15.000
37176	15.000
37186	15.000
37196	15.000
46606	20.000
46616	20.000
46626	20.000
46636	20.000
46646	20.000
46656	20.000
46666	220.000
46676	20.000
46686	20.000
46696	30.000

Terminaciones

696 10.000
986 10.000

7

Números	Pesetas
08907	10.000
08917	10.000
08927	10.000
08937	20.000
08947	10.000
08957	10.000
08967	10.000
08977	10.000
08987	10.000
08997	10.000
37107	15.000
37117	15.000
37127	15.000
37137	15.000
37147	15.000
37157	15.000
37167	15.000
37177	15.000
37187	15.000
37197	15.000
46607	20.000
46617	20.000
46627	20.000
46637	20.000
46647	20.000
46657	20.000
46667	20.000
46677	20.000
46687	20.000
46697	20.000

Terminaciones

2587 100.000
937 10.000

8

Números	Pesetas
08908	10.000
08918	10.000
08928	10.000
08938	10.000
08948	68.000
08958	10.000
08968	10.000
08978	10.000
08988	10.000
08998	10.000
37108	15.000
37118	15.000
37128	15.000
37138	15.000
37148	15.000
37158	15.000
37168	15.000
37178	15.000
37188	15.000
37198	15.000
46608	20.000
46618	20.000
46628	20.000
46638	20.000
46648	20.000
46658	20.000
46668	20.000
46678	20.000
46688	20.000
46698	20.000

Terminaciones

888 10.000

9

Números	Pesetas
08909	10.000
08919	10.000
08929	10.000
08939	10.000
08949	**1.000.000**
08959	20.000
08969	10.000
08979	10.000
08989	10.000
08999	10.000
19699	300.000
37109	15.000
37119	15.000
37129	15.000
37139	15.000
37149	15.000
37159	15.000
37169	15.000
37179	15.000
37189	15.000
37199	15.000
46609	20.000
46619	20.000
46629	30.000
46639	20.000
46649	20.000
46659	20.000
46669	20.000
46679	20.000
46689	20.000
46699	20.000

Terminaciones

449 10.000
459 10.000
599 10.000
629 10.000
809 10.000
959 10.000

0

Números	Pesetas
08910	10.000
08920	10.000
08930	10.000
08940	10.000
08950	68.000
08960	10.000
08970	10.000
08980	10.000
08990	10.000
09000	10.000
37110	15.000
37120	15.000
37130	15.000
37140	15.000
37150	15.000
37160	25.000
37170	15.000
37180	15.000
37190	15.000
37200	15.000
46610	20.000
46620	20.000
46630	20.000
46640	20.000
46650	20.000
46660	20.000
46670	20.000
46680	20.000
46690	20.000
46700	30.000

Terminaciones

050 10.000
160 10.000
430 10.000
700 10.000

INSTRUCCIONES PARA LA CONSULTA DE ESTA LISTA

1.º Compruebe si la fecha del sorteo y el dibujo que figuran en la parte superior de la lista coinciden con los de su billete o décimo.

2.º En cada columna, y sólo en ella, están todos los premios y reintegros que han correspondido a todos los números que terminan con la cifra grande que la encabeza, clasificados en dos grupos: números completos y terminaciones.

Por ejemplo, si su número termina en 1, ha de fijar su atención únicamente en la columna encabezada con un uno. Los premios indicados en la columna «pesetas» son los que corresponden a un billete, o sea, a diez décimos.

3.º Vea si en la columna de números aparece el que Vd. juega y, si así fuera, a la derecha encontrará acumulado el importe total de los premios que han correspondido al billete. En este caso ya no es preciso seguir consultando la lista.

4.º Si no está su número completo puede tener premio en el grupo de terminaciones. Si las hay de cuatro cifras y su número las tiene igualmente dispuestas, a la derecha encontrará el total de premios que han correspondido a todos los números que terminan con esas cuatro cifras.

Si no tiene premio por terminación de cuatro cifras, o no las hay, proceda en la misma forma con las terminaciones de tres cifras, en su caso con las de dos y, finalmente, con la de una.

M.E.C.D. 2017

JUNTA DE CLASIFICACION Y REVISION DE LA CAJA DE RECLUTA N.º 611

Reclutamiento y reemplazo del Ejército

CIRCULAR

Con arreglo a lo dispuesto en el Artº. 206 del Reglamento de Reclutamiento y previa aprobación por el Excmo. Sr. gobernador civil de esta provincia la revisión de los expedientes de los mozos alistados para el reemplazo de 1972 y de aquellos que disfruten prórroga de incorporación a filas de primera clase pertenecientes al reemplazo de 1971, tendrá lugar en el edificio que ocupa sta Junta (calle Vitoria número 63) a las diez horas de la mañana en los días que a continuación se señalan para cada Ayuntamiento:

Día 14 de Mayo. — Todos los Ayuntamientos del partido judicial de Aranda de Duero.

Día 20. — Todos los Ayuntamientos del los partidos de Miriviesca y Lerma.

Día 27. — Todos los Ayuntamientos del pos partidos de Miranda de Ebro y Salas de los Infantes.

Día 3 de Junio. — Todos los Ayuntamientos del partido judicial de Villarcayo.

Día 10. — Los Ayuntamientos del partido de Burgos, iniciales entre «A» y «M».

Día 17. — Los Ayuntamientos del partido de Burgos, iniciales entre «N» y «Z».

Día 24. — Las Secciones 1º y 2º del Ayuntamiento de Burgos.

Día 1 de Julio. — Las Secciones 3º y 4º del Ayuntamiento de Burgos.

Día 8. — Primera sesión de pendientes.

Días 22 al 9 de Julio.— Sesión de incidencias.

Las sesiones para revisar los acuerdos de los Ayuntamientos serán públicas, pudiendo asistir a ella todos los mozos alistados y personas reclamantes o encargadas de exponer las razones que asistan a los interesados.

Deberán asistir obligatoriamente al acto, en cumplimiento de lo dispuesto en el artículo 208 del Reglamento de la Ley General del Servicio Militar:

1. — Los no aptos para el Servicio Militar o propuestos para exclusión total del mismo

2. — Los propuestos para ser excluidos del contingente anual temporalmente por enfermedad, defecto físico o psíquico.

3. — Los reclamantes de las operaciones de alistamiento a los que se les ha mantenido en la clasificación inicial, pese a su reclamación y que precisen ser reconocidos facultativamente.

4. — Los que afectados por causas sobrevenidas comprendidas en el artículo 207 que precisen ser reconocidos facultativamente.

5. — Aquéllos que expresamente haya dispuesto la Junta de Clasificación y Revisión

También serán comvocados los excluidos temporales del reemplazo de 1973 (artículo 186), que voluntariamente hayan solicitado ser revisados siempre que por los facultativos de los Ayuntamientos se aprecie que han desaparecido las causas de su clasificación anterior.

Igualmente deben comparecer aquéllos familiares de los mozos que por su impedimento físico psíquico dan derecho a prórroga de primera clase y tengan que ser reconocidos, así como los familiares de las prórrogas de primera clase del reemplazo de 1971 a excepción de aquéllos que de anteriores revisiones hayan sido declarados «impedidos permanentes para el trabajo».

Independientemente de la revisión obligatoria para los expedientes de prórroga de primera clase de reemplazo de 1971 podrán los interesados de los reemplazos de 1972 y 1973 solicitar del Organismo de Alistamiento revisar voluntariamente su expedientes ante la Junta de Clasificación.

El salario mínimo de un bracero, fijado oficialmente por el Gobierno y señalado en esta Junta a efectos de lo dispuesto en el artículo 276, para la concesión de los beneficios de prórroga de primera clase es de pesetas 225.. por día.

Los mozos, que debiendo hacer su presentación personalmente ante esta Junta para el fallo de la clasificación o alguna de las revisiones reglamentaria dejasen de verificarlo sin motivo justificado, serán declarados «prófugos» y si dejasen de comparecer algún familiar que haya de ser reconocido a efectos de prórroga de primera clase se considerará que renuncia a la misma.

En los expedientes de prórroga de primera clase deberán figurar certificados de la contribución que satisfacen al Estado, así como Hoja-Resumen en la que figuren los padres, hermanos y hermanos políticos con las fechas de nacimiento matrimonio y defunción en su caso, certificados acreditativos de todos los ingresos familiares por cualquier concepto e informe del comandante del puesto de la Guardia Civil

Cuando se trate de mozos que por causa de trabajo residan fuera del domicilio familiar, deberán acompañarse justificantes de la ayuda que presta a los causantes de la prórroga.

En evitación de recursos fuera de plazo, los Ayuntamientos deberán remitir a la Junta el «enterado» de los mozos a quienes haya sido denegada la prórroga de primera clase a sus padres en ausencia de aquéllos

El comisionado que designe el Ayuntamiento para su representación ante esta Junta, vendrá provisto del documento que lo identifique como tal que entregará en el momento de iniciarse la sesión Esta designación deberá recaer a ser posible, en la persona del señor secretario del Ayuntamiento por considerársele en general más versado en los asuntos de reclutamiento (artículo 209 del Reglamento de la L.S.M.).

En ningún caso se admitirá la representación de un Ayuntamiento por el secretario de otro distinto.

Los señores alcaldes cuidarán escrupulosamente de que el B.O. de la provincia en que se inserte esta «Circular» se halle expuesto al público con quince días de anticipación al señalado para comparecer ante la Junta los mozos de su Municipio.

Filiaciones básicas número 1. Se pondrá fuera del recuadro el nombre del Ayuntamiento que alista. En el recuadro se anotará el número de Catálogo Militar remitido el año 1972, sin tener en cuenta las variaciones del Instituto Nacional de Estadística.

Con el fin de no entorpecer la marcha de las operaciones de reclutamiento de esta Junta, se encarece a los señores alcaldes y secretarios el más exacto cumplimiento de cuanto aquí se dispone, evitando así la imposición de sanciones por incumplimiento de los preceptos del reglamento, retraso en el envío de la documentación o falta de presentación del señor comisionado.

Del mismo modo, se recuerda el Decreto número 1954-1973 de 26 de Julio de 1973 (B.O del E. número 197), por el que se modifican algunos aspectos regulados en el Decreto número 2.075-1.971 de 23 de Julio de 1971 (B.O del E. número 224) y que son los siguientes:

Letra A. — Enfermedades generales. — Grupo primero (Excluídos Totales); número 2 talla inferior a 155 centímetros grupo segundo (Excluidos temporales) y número 2 suprimido.

La Alcaldía cambia impresiones con los arquitectos que estudian la construcción de viviendas en el Polígono "Almirante Carrero"

También celebró conversaciones con el general Sánchez Moliní sobre el traslado de la sección de Sementales

Locales que pasan a propiedad municipal, mediante escritura

En la mañana de ayer, y en la sala de jueces del palacio municipal el alcalde de la ciudad don José Muñoz Avila mantuvo un cambio de impresiones en presencia del hasta ahora delegado provincial de la Vivienda don Pablo Arribas Briones, con los arquitectos a quienes el Instituto Nacional de la Vivienda ha confiado el encargo de redacta los proyectos de construcción de las primeras 70 viviendas programadas para la capital en el nuevo Polígono residencial «Almirante Carrero Blanco», además de instalaciones deportivas.

Parte de los arquitectos asistentes tienen también la misión de redactar los proyectos de construcción de 300 viviendas por el mismo Instituto Nacional del ramo en Aranda de Duero y otras tantas en Miranda de Ebro.

EL GENERAL SANCHEZ MOLINI EN EL AYUNTAMIENTO

La Alcaldía recibió ayer, en su despacho oficial la visita del general don Antonio Sánchez Moliní, jefe del Servicio de Cría Caballar y Remonta que estaba acompañado de otros mandos militares.

El general Sánchez Molini y el señor Muñoz Avila celebraron conversaciones acerca del proyectado traslado de la sección de Sementales del lugar que ocupa en el principio del paseo de La Quinta.

FIRMA DE UNA ESCRITURA

Ante el Notario de turno del ilustre Colegio Notarial don Germán Cabrero, se formalizó ayer, en la Casa Consistorial la escritura pública por la que «BEYRE S.A.» representada en su apoderado don Gerardo Redondo, cumple sus obligaciones del concurso celebrado en su día, sobre entrega al Ayuntamiento de Burgos de la planta, entreplanta y sótano del edificio que aquella empresa ha construído en terrenos de propiedad municipal y resultantes del derribo de la vieja plaza de abastos del mercado Norte. Por parte de la Corporación municipal firmó la escritura el alcalde don José Muñoz Avila. A 1.407 metros cuadrados asciende la superficie de la entrega efectuada.

INOXA, S. A.

PRECISA

OFICIAL ELECTRICISTA DE PRIMERA

La selección se hará mediante examen psicotécnico.

Las solicitudes deberán dirigirse al Dpto. de Personal de la Empresa.

INOXA, S. A. Apartado 248. BURGOS

(ROC. 9.419)

PARA OCUPAR PUESTOS DE RESPONSABILIDAD EN EMPRESA DE PRIMER ORDEN

BUSCAMOS

ENCARGADOS

PARA LAS SECCIONES DE: MANTENIMIENTO (en todas sus facetas) y FABRICACION

- **Nivel básico de Oficialía o Maestria Industrial.**
- **Se valorará experiencia en dichos campos.**
- **Formación complementaria a cargo de la Empresa.**
- **Incorporación inmediata.**

ASI MISMO NECESITAMOS:

Delineantes Proyectistas

Mecánicos

CON EXPERIENCIA EN:

- **Montajes y nuevas instalaciones.**
- **Modificaciones de maquinaria.**

OFRECEMOS:

- **Posibilidades de promoción tanto profesional como económica.**
- **Facilidades para adquirir vivienda.**

Dirigir «Curriculum Vitae» con amplios detalles a: JEFE DE PERSONAL. Apartado 139. —SAN SEBASTIAN

ALEGRE PRIMAVERA

EN

GALERIAS MARVI

y ALMACENES NATI

NUEVOS Y RENOVADOS MODELOS

«PRET A PORTER»

EN EXCLUSIVA

SIEMPRE A PRECIOS MARVI

VISITE NUESTRA CADENA COMERCIAL:

Calle San Lorenzo. — Disco Rojo, Plaza de Vega. — Santander. — Avenida del Cid. — Disco Rojo, Avenida de los Reyes Católicos. Miranda. — Pasaje de la Flora. — Calzadas y GAMONAL.

M.E.C.D. 2017

crónica política semanal

Apertura informativa.- El doble reto de la justicia fiscal y la reforma política.- Los sueldos de los funcionarios.- Petróleo a largo plazo

Madrid (Crónica política de la agencia Logos, por F.L. de Pablo).

«Sólo e hombre informado puede optar con libertad», dijo el otro día en San Sebastián el subsecretario de Información, Sr. Oreja, al referirse al propósito de su Departamento de estimular a la participación, mediante una política abierta, promotora del contraste de pareceres, criterios, aspiraciones y propósitos referentes al negocio público, como corresponde al sentido dinámico y plural de nuestra cociedad».

Nadie que siga atentamente la Prensa de estos últimos meses puede negar esa apertura informativa. Por si hubiera duda, ayer la Televisión dejó boquiabiertos a muchos televidentes a pasear por la pantalla el primer programa «Cara is, en el que el abogado Sr. Garrigues Walker lanzó al Gobierno el reto de que tipifique el «delito fiscal», como único camino para implantar la «honestidad fiscal» en nuestro país.

JUSTICIA FISCAL Y REFORMA POLITICA

Pero, además de comentar la libertad con que se pronunciaron los tres expertos que intervinieron en el programa, la pregunta que seguramente se han hecho todos los televidentes puede ser ésta: ¿Permitirán las «doscientas familias» que el Gobierno responda a ese reto?

La respuesta, como ya comentábamos el pasado domingo, es urgente, pero, según el Sr. Garrigues, difícil; porque choca con los intereses del «stablishment». Sin embargo, como también dijo el ilustre abogado de los intereses de gran parte de esas «doscientas familias» que constituyen la cumbre del «stablishment», «la justicia fiscal es el precio mínimo que el español tiene que pagar si quiere tener un futuro político».

Es decir, —añadió— «el tema de la justicia fiscal, aparte de ser un tema de justicia social, es sobre todo un problema político». Problema que este Gobierno no parece haber abordado con decisión, quizá porque la coyuntura económica del año no le permita ir más allá de donde el Sr. Barrera ha ido hasta ahora. Y, sin embargo, más difícil será cumplir el objetivo básico del IV Plan de Desarrollo hecho público estos días de corregir las desigualdades del crecimiento y garantizar las necesidades colectivas básicas, si no dotamos al Estado de los medios que crecientemente necesita.

CONTROL DEL GASTO

Las mismas orientaciones básicas del IV Plan no hacen más que apuntar los problemas del sistema fiscal: mayor recaudación, mejor distribución y eliminación del fraude. Sin embargo, las dificultades del Gobierno están a la orden del día, y pueden aumentar, si no dispone de medios suficientes, cada vez más controlados por el ciudadano, a través, como dice el Sr. Garrigues, de la representación política adecuada. Porque, en la medida en que el ciudadano se convenza de que sus representantes controlan eficazmente el empleo adecuado de los recursos públicos por parte de la Administración, habremos ganado mucho en el proceso dé extender la credibilidad y confianza popular en las instituciones.

Precisamente estos días se va a poner de relieve la insuficiencia de medios con que cuenta el Estado para corregir las desigualdades producidas por el puro desarrollismo de la última década, cuando se vea en las Cortes el proyecto de Ley por el que se modifican los sueldos de funcionarios civiles y militares, cuyo plazo de enmiendas concluvó ayer sábado.

LOS FUNCIONARIOS COBRARAN MENOS

Según nuestras noticias, el proyecto ha sido ampliamente enmendado, y, por lo menos, se presentó una enmienda a la totalidad por el representante de las asociaciones de ingenieros, Sr. Cercós, quien argumenta que el proyecto, no sólo no supone aumento de sueldo, sino que representa una disminución de las percepciones reales de los funcionarios, en un momento en que los salarios se deterioran por el constante aumento del coste de vida.

Hoy, dice el citado procurador, para mantener el poder adquisitivo del sueldo base fijado a los funcionarios en 1965, habría de elevarse por encima de las 7.000 pesetas al mes, y no limitarse a 3.750 como se prevé en el proyecto. Sólo aplicando al aumento de sueldo de los funcionarios, los porcentajes de elevación que ha experimentado el salario mínimo desde 1965, tendrían que elevarse aquéllos en 11.250 pesetas mensuales, según los cálculos del Sr. Cercós. En cambio, el proyecto sólo aumenta un tercio de esa última cifra. Aunque la situación económica no permite mayores gastos —dice el enmendante— al menos habría que prever para el futuro, en forma escalonada, una adaptación de la vigente Ley de funcionarios a la situación actual. Con ello —concluye— no haría falta la nueva Ley y el proyecto podría ser retirado por el Gobierno.

La enmienda del Sr. Cercós coincide con la actitud ante el proyecto de la mayoría de los funcionarios, que piensan que a los únicos que beneficia es a las clases pasivas.

Dado el creciente papel que el sector público tendrá en la continuidad del Desarrollo, es evidente que la atención a los funcionarios que hacen posible la marcha de la Administración debe ser aumentada. El funcionario, en cambio, tiene limitados sus derechos ciudadanos. No puede, por ejemplo, sindicarse para la defensa de sus intereses. De este modo, su desfase con el desarrollo del resto de la masa laboral del país es cada día mayor.

Los problemas del funcionario están encontrando eco en los procuradores, por lo que es presumible un planteamiento a fondo de los mismos en esa reforma administrativa que el Gobierno promete acometer en las orientaciones básicas del IV Plan, cuando dice que prestará especial atención a los aspectos relativos al «reclutamiento y selección de los funcionarios, así como a su adecuada dedicación y remuneración para evitar que se vayan al sector privado, así como al establecimiento de una diferenciación precisa entre los puestos de actuación política y los puramente administrativos, evitando una excesiva movilidad de estos últimos».

Después del descanso de la semana pasada, el Gobierno asegura que sigue controlando la difícil situación económica y reitera a la ciudadanía que controle sus comportamientos en el consumo. La incidencia del aumento de precios de la energía y las materias primas cada día es mayor. Las perspectivas de que se estabilice la situación no parecen tan optimistas como las que aventuraba ayer curándose en salud, el portavoz del Gobiern Sr. Cabanillas. Lejos de aclararse el panorama cuando llegue el verano, lo más probable es que se ensombrezca aún más, si los índices de inflación en los países occidentales crecen al ritmo que ha crecido el nuestro en Marzo. En ese caso, ya lo ha advertido el jeque saudía Yamani, los precios del petróleo no podrán mantenerse.

PETROLEO A LARGO PLAZO

Por eso es oportuno el viaje oficial a Riad de la misión económica española que hoy ha comenzado a negociar, bajo la dirección del vicepresidente segundo del Gobierno, Sr. Barrera. Pero no nos engañemos, las posibilidades de éxito en Arabia están muy limitadas. De momento, el Ini Saudí —Petromin— acaba de advertir a los compradores de crudo europeos, norteamericanos y japoneses que no tiene petróleo que vender en lo que resta de año, y que los pedidos deben dirigirlos a la Aramco. El mencionado organismo estatal saudí tiene el propósito de poder disponer, por etapas, de más cantidades de petróleo para la venta directa, por lo que cualquier acuerdo que con ella firmemos habrá de ser de futuro, no referido al año en curso.

Cuando acompañamos al Príncipe de España en su visita a Riad, los saudíes se mostraron interesados en la cooperación técnica española en su Plan de Desarrollo, especialmente en el campo de la construcción, obras públicas-regadíos, asentamiento de población, pesca y otros. Tampoco debemos olvidarnos que la competencia es muy numerosa y cualificada. Todos los hoteles de Riad y Jeddah estaban llenos de agentes oficiales y privados occidentales que trataban de llegar a acuerdos o intercambios de productos o tecnología por garantizarse contratos de suministros de petróleo. Petromín ha dicho a los compradores de petróleo que tratará de ayudarles para conseguir crudo de Aramco, pero que por el momento no puede firmar contratos a largo pazo de suministros directos de crudo, que a medida que disponga de él, y en su momento, podrá comprometerse con contratos de suministro, pero que por ahora no puede más que recomendarles a la Aramco.

Por tanto, es más que probable que lo que mañana lunes nos traigan de Riad nuestros negociadores sea algún compromiso o quizá acuerdo, para negociar contratos directos en el futuro, y poder compensar el desequilibrio de nuestra balanza de pagos con aquel país —nos venden 30.000 millones en petróleo y les vendemos sólo 300 millones en marcancías diversas— bien comprando más productos y tecnología española, o comprometiéndonos a invertir parte de los miles de millones que les pagamos por el petróleo en los sectores más punta de nuestro desarrollo. Aquí está la clave del éxito de la misión que preside el Sr. Barrera.

Muebles para "vivir" el hogar...

...muebles para sentir que todo en la casa responde a su gusto personal, a su modo de ser... Muebles de calidad con notables ventajas económicas.

AMPLIAS FACILIDADES DE PAGO

MUEBLES evelio

una selección de la marca eag

PRIMERA FIRMA DEL MUEBLE
Vitoria, 53, 56, 58, 60 y 62-BURGOS

M.E.C.D.2017

la hora de la MUJER

Lo que el Instituto Español de la Moda opina sobre el punto Otoño - Invierno 1974 - 75

Por MARIA

Los factores más importantes en la nueva moda del punto son: fantasía total en cuanto a hilados y puntos.

CONTRASTE DE MATERIAS

Conseguido mediante el empleo de: baguillas, bouclés, tweeds, flameados, guatas bicolor, serretas, etc.; con ello podemos lograr efectos sorprendentes.

COMBINACIONES DE PUNTOS

Estos son de vital importancia para la próxima temporada, pudiendo jugar con puntos y dibujos entre sí, en infinidad de variaciones como: punto de arroz, canalés anchos, haz y envés, dibujos en links, efectos de relieve mediante rombos, cuadros, rayas horizontales o verticales etc.

COLORES

Tonos de intensidad media, azules, grises, las gamas de los marrones, verdes, burdeos, turquesas y el rosa viejo.

El gris será de gran importancia para usar en tono sobre tono, en combinaciones, o como color liso.

Igualmente válidas serán las armonías de los camaieux con un color de contraste.

Buscar efectos de relieve mediante combinaciones de color.

LINEA GENERAL

Dos vertientes: Holgada y vaporosa. Ceñida línea tubo moldeando el cuerpo.

CAZADORAS

Su característica más nueva se basa en la línea holgada que se ciñe a la altura de media cadera.

CHAQUETAS

El grosor y la amplitud de las chaquetas, factores muy importantes en las temporadas anteriores, se reducirán en la próxima. Aunque continuarán holgadas, se trabajarán con galgas más finas, pero sin olvidar su enriquecimiento mediante la fantasía de puntos y materias.

En cuanto a la línea, distinguiremos cuatro aspectos:

1. — Largo a nivel de la rodilla, reemplazando el abrigo.
2. — Sueltas y vaporosas, sin botonadura y largo bajo cadera.
3. — Ceñidas, línea tubo, largo a medio muslo estilo años 20.
4. — Otra línea a destacar será la inspirada en el FOLKLORE LAPON. Se adornará con flecos y podrá sustituir al anorak.

CHALECOS

Continuación de los chalecos con dos variantes:

Cortos y ceñidos, muy apropiados con la nueva línea de faldas acampanadas.

Largos y holgados, pero ajustados en el bajo mediante canalé, adecuados para llevar con pantalones.

Escotes V, no demasiado profundos para la línea larga, cerrados y cruzados, para la más corta.

Otra variante de los chalecos serán:

Sueltos, sin botones, únicamente para coordinar con jerseys o blusas.

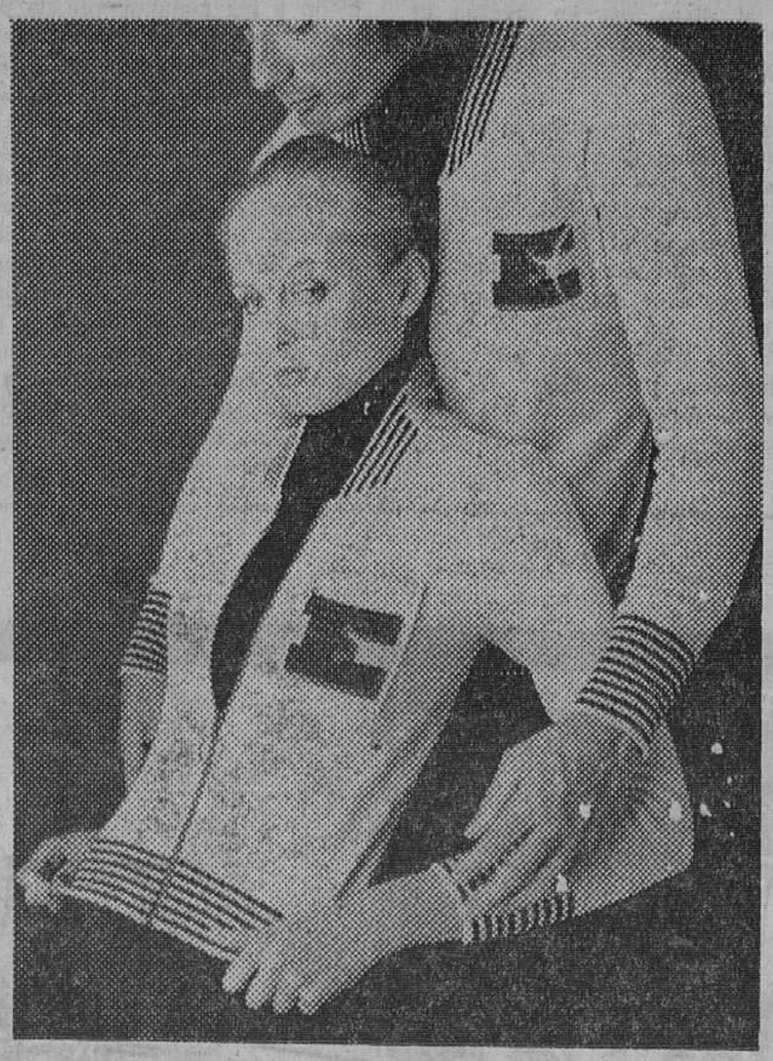

Dos creaciones de Escorpión —ella y él— con un tema idéntico.

POLOS

Continuación de los polos siguiendo siempre la línea de moda. En general, serán muy elegantes y sofisticados.

JERSEYS

Seguirán también las dos variantes: Holgados y ceñidos y el bajo línea tubo. Empleando galgas más bien finas (de 8 a 12).

CUELLOS

Continuación de los cisnes, muy amplios. Altos y cruzados, tipo bufanda. Camiseros muy importantes. Puntas redondeadas.

ESCOTES

Cuadrados en V, estilo barca pero alto, a ras de cuello.

VESTIDOS

Seguirán la misma línea, de los jerseys, pero variando los largos, que podrán ser bajo rodilla o media pantorrilla.

CAPAS

Como novedad. Muy amplias y vaporosas. Realizadas en puntos: Roma, doble faz, indesmayable, inglés, pero buscando siempre el mínimo peso posible.

CONJUNTOS

Coordinados mediante colores pudiendo de esta forma facilitar las combinaciones.

JACQUARDS

Dibujos geométricos estilizados. No demasiado grandes y trabajados solamente en algunas zonas, combinados con efectos de liso. Estilo ART-DECO.

RAYAS

Continuación. Horiontales, verticales, y diagonales formando espiga. Corolario de cuanto queda expresado, podría ser una moda profundamente estudiada, que se ambiente en los años 20, queriendo lograr una máxima elegancia y sofisticación.

Por la transcripción.

ROSA DE LOS VIENTOS

DE PROFESION, AMA DE CASA

Por Angeles VILLARTA

Antes, cuando llegaba el hombre que repartía los padrones, entregaba a cada familia uno en el que había dos casilleros: uno para el marido y otro para la esposa que decían, «profesión». En lo referente al hombre, todo estaba claro: «jornalero», «médico», «abogado», etc. En el de la mujer aparecían unas letras cabalísticas que, merced a que entonces la gente era muy aficionada a jeroglíficos y a logogrifos, se podía desentrañar su significado.

Unas veces eran dos letras, «S.S.» y otras, cambiaba la última y se transformaba en «S. L.».

«S.S.» había que interpretarlo como «Su Sexo», es decir, que por pertenecer al sexo femenino su profesión era la de no hacer nada, la de sumergirse en la holganza. Cuando se examine detenidamente el caso y se vean todas las tareas que acumula sobre sí un ama de casa, se llegará a la conclusión de que faltaba una letra y que en vez de S.S. debían haber puesto S.O.S.

Las iniciales S.L. significaban «Sus Labores». La cosa estaba un poco mejor, pero resultaba un tanto borrosa y lo que mejor explica profesionalidad de una mujer que no sale de su domicilio a ganar una soldada es la de Ama de Casa, la que se ocupa de la vigilancia y los quehaceres del hogar.

La signorina Clementina Toledo, en una conferencia dada en el Aula Femenina de la otra Córdoba, la de la República Argentina, desempolvó un antiguo dicho castellano según el cual la labor del hombre dura de sol a sol, pero la de la mujer no acaba nunca.

A los hombres se les ha alliviado el horario y ya no trabajan de sol a sol, ni en invierno que es cuando los días son más cortos.

El dicho es antiguo, inclusive está en desuso, y nadie reparaba en él o lo consideraba una broma. Yo, aunque no he fregado demasiados platos ni he frito excesivos huevos, no quiero que se bromee con una cosa tan seria como el trabajo de las amas de casa y convendría que los hombres y las féminas que trabajamos fuera del hogar le concediéramos toda la importancia que tiene.

La señora Clementina Toledo dijo que en una época como ésta de mecanización, electrificación y atomificación, había puesto a cuatro amigas suyas sendos aparatos, tan pasados de moda como el miriñaque, que se colocaban en el tobillo aquellos señores que provistos con salacof iban a descubrir el Africa Central y a servir de merienda a los negros: el podómetro que, como su nombre lo indica, sirve para medir el número de pasos que dá una persona.

Una especie de cuentakilómetros para los que no tienen coche.

Creaciones de la Moda Española

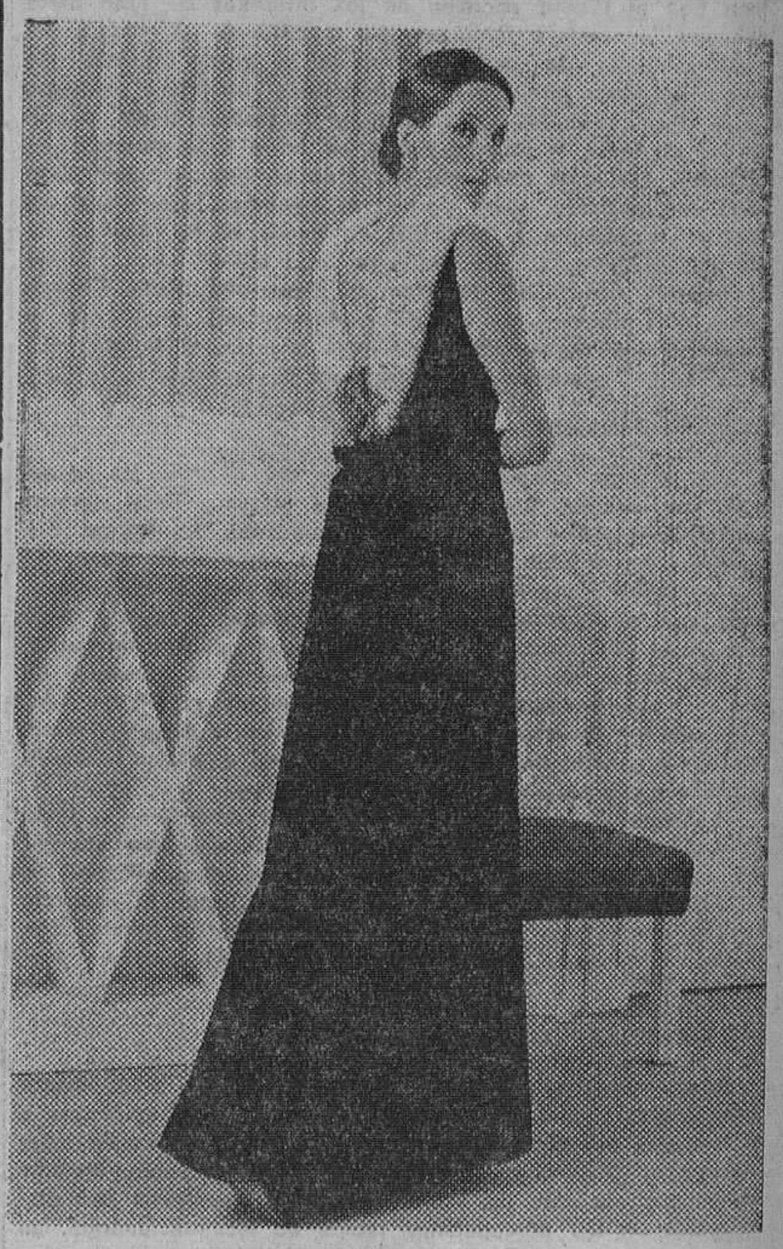

De Santa Eulalia, traje de terciopelo negro adornado de renard blanco. — (Foto Logos).

Recordatorios Primera Comunión

Amplio y selectísimo surtido en estampas, rosarios, libros.

Artículos de regalo para estas fechas.

PAPELERIA TAGRA

Vitoria, 13

Una prenda de piel, la joya de su ropero.

DIRECTAMENTE EN FABRICA

SEÑORA Y CABALLERO

PELETERIA — ANTE — NAPA — NOVAK

PRECIOS FIN DE TEMPORADA

INDUSTRIAS DE LA PIEL, S. A.

INDUPISA

C/ Real, 22. Capiscol. Tf. 220300. BURGOS.

OFICIAL ELECTRICISTA

SE PRECISA PARA EMPRESA DE ESTA CAPITAL EN AMPLIACION

Escribir al Apartado 121 de Burgos, indicando historial Libre de Servicio militar

(ROC 9.299)

M.E.C.D. 2017

CLAUSURA DE UN CURSO DE HIGIENE Y SEGURIDAD DEL TRABAJO

El pasado viernes a las nueve de la noche, se clausuró en la fábrica Nicolás Correa S.A., el primer Curso de Higiene y Seguridad del Trabajo, organizado por el Gabinete Técnico Provincial de Burgos, de los tres que integran el plan formativo anual de la factoría. Asistieron treinta y cuatro trabajadores profesionales de oficio y mandos intermedios. Las clases se celebraron en la propia Empresa. Se explicaron temas jurídicos económicos, de electricidad, agresivos químicos, ruidos, seguridad en máquinas, etc. Se hicieron prácticas de socorrismo intervinieron bajo la direción del jefe del Gabinete, ingenieros, médicos y peritos de su plantilla. Con carácter inmediato se celebrará el segundo Curso. El acto de clausura fue presidido por el jefe del Gabinete, director de la Empresa, profesores y jefe de Formación de la entidad gestora de Accidentes de Trabajo y mandos de la fábrica. Se entregaron diplomas acreditativos de la realización del Curso.

SE NECESITAN

PEONES

BIEN RETRIBUIDOS

Presentarse C/ Vitoria, 10, 5.°.
A partir de las 8 tarde.

(ROC. 9.420)

Leve mejoría de don Angel Sagaz

Madrid (Logos).— «Aun dentro de su gravedad podemos afirmar que don Angel Sagaz se va recuperando parcialmente. Están cediendo algunos trastornos y él tiene una mayor conciencia. Está un poquito mejor», ha manifestado a un redactor de la Agencia Logos un familiar de don Angel Sagaz, embajador de España ante la Casa Blanca, que se encuentra internado desde el pasado jueves, día 18, en el sanatorio de Nuestra Señora del Rosario.

Preguntado acerca de la enfermedad que padece el señor Sagaz, el mismo familiar aclaró: «Se trata de una cistopatía que ya padecía desde hace algún tiempo pero que últimamente se había agudizado».

Don Angel Sagaz fue trasladado a España el pasado día 18, desde Washington, donde se encontraba cuando acusó los primeros síntomas de la enfermedad.

Una persona hambrienta es un reproche a la civilización. Ayuda a la Campaña Contra el Hambre

O. S. Educación y Descanso

El 18 de Mayo, en Burgos I Gran Carrera de Antorchas

Dentro del programa de actos que para conmemorar la festividad del día primero de Mayo está desarrollando la Organización Sindical, la Obra Sindical Educación y Descanso, en colaboración con la Delegación Provincial de la Juventud, organiza la «I Gran Carrera de Antorchas», que se ajustará a las siguientes bases:

1. — Podrán inscribirse cuantos equipos o clubs lo deseen, siempre que se ajusten a las siguientes categorías:

Cadetes — Nacidos en 1958 y 59

Juveniles. — Nacidos en 1956 y 57.

Junior-Senior — nacidos en 1955 o antes.

2. — Las inscripciones pueden realizarse en la Secretaría de Educación y Descanso, calle San Pablo, 8 quinta planta y en la Delegación de la Juventud, calle Santander, 2, hasta el día 15 de Mayo inclusive.

3. — La carrera será de relevos, por categorías, estando constituídos los equipos de Cadetes por cinco relevos y la categoría Juvenil y Junior-Senior, cuatro relevos.

4. — Itinerario: la salida estará situada frente a la Residencia Sanitaria, subida al depósito de aguas, y la meta frente al arco de Fernan González.

5. — Condiciones. Será requisito indispensable para todos los corredores, estar en posesión de la oportuna licencia deportiva, escolar o deferativa, que en caso de no poseerla, la proporcionará gratuítamente la Delegación de la Juventud.

6. — Premios:

Trofeos para clubs o equipos. Para los clasificados en primero, segundo o tercer lugar, trofeo del delegado provincial de Sindicatos, trofeo, del delegado de la Juventud, y para el tercero, trofeo de Educación y Descanso. Entiéndase que estos trofeos son para cada una de las tres categorías que han de competir.

Placas conmemorativas. Para los componentes de cada equipo clasificado en primer lugar, dentro de su categoría, placa conmemorativa de Educación y Descanso.

Diversos Organismos y Entidades han prometido asimismo trofeos para los clubs o equipos clasificados en cuarto o quinto lugar dependiendo del número de inscripciones.

7. — Fecha de celebración. La presente carrera de relevos con antorchas, que servirán de «testigo», tendrá lugar el día 18 de Mayo de 1974 a las nueve y media de la tarde.

8. — La Comisión organizadora, se reserva el derecho de alterar cualquiera de las presentes bases, siendo su decisión inapelable.

Clausura de un curso de O. J. E. interprovincial

Se celebró en el Colegio Menor de la Juventud de nuestra ciudad

Con motivo de las vacaciones de Semana Santa, entre los Cursos programados por la Delegación de la Juventud se celebró el correspondiente a nuestra ciudad, que tuvo por sede el Colegio Menor «Generalísimo Franco» y al que concurrieron muchachos de las provincias de Soria Vizcaya, Guipúzcoa, Alava, Logroño y Burgos.

El citado Curso estuvo destinado a grados de cadetes y mandos habiendo intervenido, además de las lecciones normales, oradores que trataron diferentes temas de interés para la juventud. Los citados oradores fueron los señores Lasso, Tornadijo, Mohedano y Salgado. La dirección la ostentó don Federico Menéndez Benito.

En la encuesta realizada tras finalizar el curso se muestra la complacencia de los jóvenes por la instrucción recibida, así como el gran espíritu de preocupación por la problemática actual del país, muy especialmente, en su vertiente juvenil.

Autobazar Anamar y "Carrillón", en colaboración con las firmas Sunbeam y Pycalsa, presentaron una magnífica demostración de cocina moderna

Cerca de un millar de amas de casa burgalesas asistieron a las sesiones celebradas en el Hotel Almirante Bonifaz

De auténtico acontecimiento social pueden conceptuarse las sesiones celebradas durante la pasada semana en las dependencias del Hotel Almirante Bonifaz, organizadas por las firmas locales AUTOBAZAR ANAMAR y CARRILLON en una serie de demostraciones de cocina moderna en colaboración con las firmas SUNBEAM pequeños electrodomésticos y PYCALSA, platos precocinados.

Cerca de un millar de amas de casa, y pese a que hubo que restringir el número de invitaciones, han seguido las demostraciones del Chef internacional Jorge Busquets, en la modalidad de técnicas nuevas impuestas por el ritmo de vida de nuestro tiempo y cómo puede presentarse toda clase de platos pasando el menor tiempo posible en la cocina, merced a los avances conseguidos en la técnica del pequeño material de electrodomésticos y a la preparación de alimentos predispuestos para su cousumo.

Las entidades burgalesas CARRILLON y ANAMAR disponen en sus respectivas instalaciones de toda esa gama de artículos electrodomésticos para una mejor cocina, tales como ollas freidoras, planchas, batidoras, parrillas, cafeteras, etc., de la marca SUNBEAM. Material todo él totalmente automático y que causó determinado asombro haciendo a la vez las delicias de las amas de casa asistentes a esas demostraciones. Asimismo la firma PYCALSA; de la casa distribuidora en Burgos «DEPOSITOS CONGELADOS CUEVAS DE VEGA», exhibió una amplia gama de productos pre-cocinados, aptos para un mayor ahorro de tiempo y garantizados por los sistemas más rápidos y eficaces de congelación ultra rápida, evitándose de ese modo la adicción aditivo-químico alguno para su conservación.

Haciendo uso de esa variada gama de material de electrodoméstico SUNBEAM y de una serie de productos de PYCALSA LA COCINERA, el señor Busquets, presentó un suculento menú, que hicieron las delicias de todos los paladares.

Las señoras asistentes a cada una de estas sesiones fueron obsequiadas por AUTOBAZAR ANAMAR Y CARRILLON, con un cocktel, así como diversos productos de la firma PYCALSA y un ejemplar de la famosa revista de cocina y repostería española LOS GORROS BLANCOS.

En la última de esas reuniones se procedió al sorteo de tres de «Fondue» eléctricas, marca SUNBEAM, habiendo correspondido a las tarjetas con los números 3, 50 y 305, cuyas poseedoras pueden pasar a recoger el obsequio, bien por AUTOBAZAR ANAMAR, con domicilio social en la calle de Madrid número 16 ó CARRILLON, en la Avenida del Generalísimo, 1

LISTAS DE BODA

Campo

GRANDES ALMACENES

IMPORTANTE EMPRESA GUIPUZCOANA DEL RAMO SIDEROMETALURGICO CON UNA PLANTILLA SUPERIOR A LA DE 1.000 HOMBRES

NECESITA CUBRIR EL PUESTO DE

JEFE DE ALMACENES

Valorado en
450.000 pts. netas anuales

RESPONSABILIDAD

—La persona seleccionada, bajo la dependencia directa del Jefe de Compras, tendrá a su cargo los almacenes de materias primas y plecerío industrial con destino a nuestra fábrica. Se responsabilizará de la organización y funcionamiento de 12 almacenes intermedios; de la recepción, almacenaje y distribución de más de 20.000 artículos, teniendo a sus órdenes 30 operarios aproximadamente.

SE EXIGE

—Persona con acusadas dotes de mando, capaz de aportar ideas respecto al almacenaje con inquietudes renovadoras, con amplia capacidad de trabajo y constante en la persecución de los fines.

Interesados dirijan su correspondencia de puño y letra al Apartado 1.388 de San Sebastián. — Referencia «Jefe de Almacén». Incluyendo amplio «curriculum vitae».

M.E.C.D. 2017

Las cosas que pasan

LA LIMITACION DE VELOCIDAD

Por DATILE

Me puse al volante de mi coche, repleto de familia y de maletas, sorteé un autobús, dos semáforos y otros obstáculos urbanos y una vez situado en la carretera, hice coincidir la aguja de mi cuentakilómetros con la señal de noventa y me dispuse a mantenerla fija ahí, como buen ciudadano, en un plácido viaje desprovisto de excesivo gasto, riesgo y emociones.

En verdad, cuando se presentan buenas carreteras rectas ante mí, soy más bien partidario de aprovechar la coyuntura sobrepasando los noventa, pero convencido por el preámbulo del decreto, las cifras de las estadísticas francesas y la gama prevista de multas, me mantuve prudentemente dentro de la legalidad.

Circular a noventa por una carretera recta de buen firme constituye una experiencia un tanto aburrida y adormecedora. Se explica que sufriese un cierto sobresalto al ver aparecer una manchita en mi espejo retrovisor que se acercaba aumentando rápidamente de tamaño. Nadie podrá reprocharme si al principio, descartada la posibilidad de ser alcanzado por otro coche, ya que marchaba a la máxima velocidad permitida, llegué a sospechar que se trataba de un «ovni». Era un «seiscientos» que tras una señal acústica de aviso, me adelantó veloz y se perdió en lontananza.

Luego me adelantaron un autobús, tres camiones, dos motoristas y, en general, todos los vehículos de motor que coincidiendo en mi camino rodaban en mi misma dirección. A veces, cuando la densidad de tráfico en contra dificultaba la maniobra, podía percibir en mi retrovisor los gestos de protesta e, incluso, los insultos de los conductores que se veían obligados a acompasar por breve tiempo sus velocidades a la mía.

Temí llevar mal el cuentakilómetros y dediqué largo rato a comprobar su funcionamiento, haciendo mediciones de tiempo entre diversos mojones de carretera. Así, para recorrer el trayecto entre los kilómetros 263 y 218 necesité treinta y un minutos: de este último al 188 invertí alrededor de veinte minutos, y para ir desde el 188 hasta el 88 necesité más de una hora, ya que me vi obligado a escoltar a uno de los camiones que me habían pasado mientras que subía trabajosamente una cuesta.

Busqué entonces la explicación en los rostros de los conductores que sucesivamente me adelantaban, pero no vi en ellos nada de particular. Prescindiendo de la normal proporción de melenudos, la mayoría parecían ser vulgares padres de familia en regreso de disfrutar las lluvias de Semana Santa. Gentes corrientes, miembros por derecho propio de la mayoría silenciosa; tipos amantes de la ley y el orden, con obligación todos ellos de rendir una vez a año y poco más o menos por Pascua Florida, la Declaración de Renta.

Entonces aceleré suavemente la marcha de mi vehículo hasta sobrepasar los ciento veinte kilómetros por hora, no fuesen a creer que yo era de la oposición.

(Colaboración LOGOS).

MAS SOBRE TELEVISION

LAS DIFICULTADES DE IBAÑEZ SERRADOR

Madrid. (De nuestra Redacción). — El telespectador esperaba la segunda parte del espectáculo de Rocío Jurado en el programa "A su aire", desde Chipiona, sin embargo salió Tony Ronald en lugar de Rocío Jurado, para sorpresa de todos. Su primera aparición había provocado no pocas cartas de protesta a cuerpo de rey Narciso Ibáñez Serrador, que es uno de los inspiradores de esta "nueva frontera", más audaz, al menos en el vestir, de Televisión Española, parece que sufre directamente las consecuencias de las múltiples contradicciones que vive Prado del Rey. Ibáñez Serrador pidió algo así como una carta blanca para cambiar determinadas cosas y dinamizar TVE. Al menos, en la guardarropía, sacaron a Rocío Jurado algo ligera de ropa y a las pocas horas se producía el aluvión de cartas de protesta. Es claro que la filosofía televisiva de Ibáñez Serrador está muy en la línea del destapismo y de los concursos donde llueve el dinero, si Rocío Jurado no ha vuelto a la pantalla en la segunda parte del programa "A su aire" significa que Serrador encuentra dificultades para poner en marcha su proyecto de liberalización de algunos usos y costumbres del pasado, pero introducir reformas de golpe es mala táctica en un país tan difícil como el nuestro. Se ha dicho que Ibáñez Serrador ha presentado la dimisión, dimisión que no le ha sido aceptada de momento. De cualquier modo, la revolución que se anunciaba en Prado del Rey, ha arrancado con dificultades. Así, el programa "Todo es posible en domingo", de TVE, es aburrido y tedioso a pesar de la lluvia de millones con que se hace el programa, falla la base. Tico Medina sigue empeñado en hacer periodismo de los años cincuenta. La "Noche de cine", una vieja idea que Amestoy ha copiado sin duda de lo que una cadena norteamericana hacía en un cine de Broadway largo tiempo atrás, es una "Noche triste". En el sector informativo desaparecen, de la noche a la mañana y sin avisar, corresponsales tan eficaces como Cirilo Rodríguez en Nueva York y se mantiene no sabemos por qué razones a Volpini en París o a Narbona en Roma o al propio Hermida en Nueva York.

Transporte

De 1.000 a 4.000 kilos 6 vehículos a su disposición. Llamar al teléfono 206168. Calle Santa Dorotea 6 Bar Burgalés.

COMENTARIO Y NOTICIA DE TELEVISION

Por Alberto MATTHIES CASTRO

MOTO-CROSS Y MURCIA-LAS PALMAS, QUEDANDO LA PELOTA PARA EL PROXIMO DOMINGO

Aplazada la final manomanista que se iba a dar hoy desde San Sebastián, «Unidad móvil» se dedicará, a partir de las doce, al XII' Campeonato Feria de Primavera de motocross, puntuable para el Campeonato de España, que tiene lugar en la localidad catalana de Mrtorell. En cuanto al próximo domingo «Unidad móvil» tendrá una duración extraordinaria. Se adelanta su hora de comienzo a las once de la mañana, emitiendo entonces la citada final manomanística para, cuando ésta concluya enlazar con el Jarama, escenario del Gran Premio Fórmula Uno de automovilismo.

Esta tarde, a las ocho, las cámaras de TVE estarán en La Condomina, en donde el Murcia (en el puesto quince, con veintiocho puntos y cinco negativos, lo que le coloca en una delicadísima situación que puede mandarle a Segunda al menor descuido) recibe la visita de Las Palmas (el doce, con veintisiete puntos y tres negativos). Como dato curioso digamos que los canarios no han ganado esta temporada ni una sola vez fuera de su casa, empatando tan sólo en dos ocasiones. Este dicho choque sustituye al primitivamente anunciado Zaragoza- At. Madrid, adelantado a la fecha de ayer.

EL VIERNES, DOS BUENOS ESTRENOS: «CARA AL PAIS» Y «NOCHE DE TEATRO»

Dos nuevos programas hicieron su aparición en la fecha de anteayer, a través de la primera cadena. Y ambos dentro de un muy aceptable nivel televisivo. Por la tarde, un poco antes de las ocho y media, surgirá «Cara al país» que ha cambiado su título antes de su primera puesta en minipantalla, ya que en principio, y conforme figura en todos los programas oficiales iba a denominarse «Cara a la nación».

Estará en sus hogares cada quince días, alternándose con «Informe». De entrada se jugó limpio. Se informó al público que era un espacio que la Administración y el Gobierno ofrecían, pero que dentro de él no funcionaría la tijera de la censura pese a ser en diferido, diciéndose todo aquello que esté permitido dentro de las leyes. Luego el contenido fue polémico, como será siempre que cada cual diga lo que piensa. Si sigue en la misma línea va a colocar a numerosos telespectadores ante la pequeña pantalla cada vez que se emita. Su enfoque resultó sorprendente, por lo inesperado. Cualquier parecido entre aquello y lo que se haya podido decir en programas anteriores de TVE es pura coincidencia.

Después de «Telediario» no surgió ya «Estudio uno», sino «Noche de teatro», que viene a ser lo mismo... pero diferente, sirva la paradoja. De entrada oímos unas palabras de presentación que no se limitaban a cubrir el expediente sino que eran dignas de ser escuchadas. Después llegaría, como en cualquier «Estudio uno», una pieza teatral, pero esta vez de auténtica calidad. El público vio y escuchó una magnífica versión de «Seis personajes er busca de autor», de Pirandello. Se ha prometido calidad para «Noche de teatro» y vía libre a obras que antes tenían el paso cerrado, por la circunstancia que fuera. Que esa calidad se mantenga.

«SU MUNDO DE USTED», EL DOMINGO DE DOS A TRES DE LA TARDE

A partir de hoy «La Fiesta del Señor y Santa Misa» irán a las diez en lugar de las once. «Concierto» abandona su horario de las dos de la tarde para pasar a las once (excepto el próximo domingo en que es posible deje de emitirse), ocupando el tiempo que deje libre el nuevo espacio «Su Mundo de usted». Según TV. esta serie estará formada por documentales que no tienen relación temática entre sí, pero que poseen como común denominador el presentar, bajo un aspecto atractivo y con un comentario interesante y ameno, hechos, criaturas, paisajes o costumbres poco conocidas en el Mundo que vivimos». Hoy tendrán ocasión de ver «la realización de un film de Historia Natural» en el que se muestran los procedimientos para lograr las filmaciones de las diversas especies. Dentro de siete días llegará «Simios, prosimios y hombres».

NI UN SOLO DIA SE HA CERRADO A LAS ONCE Y MEDIA

¿Ha sido una inocentada fuera de día, o iba en serio pero no se cumple? Esa es la pregunta que puede plantearse cualquier telespectador ante lo que ha sucedido después de que desde la pequeña pantalla se le informara el pasado lunes de que a partir de entonces se iba a cumplir la disposición de cerrar a las once y media. Dicho día al menos se intentó, aunque no se logró el objetivo fallando en unos cinco minutos. Aquel «pequeño fallo inicial» se ha convertido, aparentemente, en una inveterada costumbre y se produce el caso curioso de que ni una sola vez se ha llegado a cumplir eso de cerrar a la citada hora. Los minutos de más se han ido ampliando. Así se está produciendo el absurdo de que TVE siga dando al público semejante «ejemplo» de cómo hay que cumplir lo que se manda.

Pero como en nuestro comentario ha de prevalecer el juego limpio, podemos decir en defensa de TVE que éste tenía ya programada una se rie de espacios de una duración determinada y se podía ver obligada a cambiar películas y obras de producción propia por otras de menor duración, organizando un pequeño debate. Pero esto, por contra, lo sabían en TVE desde el primer momento. De ahí que si en Prado de Rey tienen el propósito de cumplir con la disposición (si es lo contrario no decimos nada) hubiera sido mejor informar al telespectador que no se podía cumplir naturalmente hasta una determinada fecha, en lugar de estar dando mientras tanto tan pobre ejemplo.

«BANACEK» EN «EXTRENOS TV»

«Estrenos TV» presenta hoy «Un millón de dólares demasiado fácil» (dos rombos) de la serie «Banacek» que interpreta George Peppard. De un aparato considerable invulnerable roban un millón de dólares cuando en un casino de Las Vegas una máquina da el premio máximo. Banacek se pone en contacto con uun joven que fotografía a quienes obtienen mayores gananciass. Viajan en avioneta y tendrán problemas con el tren de aterrizaje.

EL SUCESO DEL DIA

Importantes traficantes de drogas condenados en Marsella

Pasaban la heroína desde Marsella a Nueva York a través de Alicante y Veracruz

Madrid (De nuestra Redacción —S—). — En la ciudad francesa de Marsella se acaba de celebrar un juicio contra tres destacados contrabandistas de droga, tres hombres eficaces de los que nunca salen sus nombres en los periódicos y que, por lo demás, si salieran no nos dirían nada, tampoco. Pero ellos han sido los que han montado la red para llevar en estos últimos tiempos la heroína fabricada en los laboratorios clandestinos de la región marsellesa, hasta los Estados Unidos, país que la paga muy bien.

El Tribunal de Marsella ha condenado a Pierre Renochi a 15 años de prisión y a sus colegas a 7 años. Claro es que Pierre era el principal dirigente de la organización y, además, un dirigente de los que trabajan y están siempre al tanto de todo.

UN ACTOR DE VARIETES

Un buen día de Junio de 1972 fueron detenidos después de una investigación muy amplia efectuada por las Policías francesa y norteamericana. La Oficina yanqui de narcóticos había detenido en Abril de 1971, en Nueva York, a un actor de varietés, cantante e ilusionista francés, llamado Edmond Taillet. La Policía anti-droga comprobó que Taillet, venido hacía pocos meses a Norteamérica, llevaba una vida muy correcta pero gastaba mucho dinero, mientras que trabajaba en teatros modestos. No había relación entre sus ingresos y sus gastos. Estos últimos eran, como decimos, muy amplios y así el actor tenía un piso de ensueño, como dicen las mujeres, que no podía proporcionarse ni ganando veinte veces lo que él ganaba. Hasta que un día, después de un mes de vigilancia, se le arrestó llevando encima 400.000 dólares cuyo origen no pudo justificar. Después de varios interrogatorios, fue más explícito, hasta que al final dio todo género de explicaciones: este dinero procedía de la venta de 94 kilos de heroína francesa vendida en los Estados Unidos y en el Canadá. Luego, Taillet dio todos los detalles sobre la banda de «importadores» a cambio de un trato benévolo por parte del juez.

LOS NEUMATICOS DE LOS COCHES

La heroína entraba en Norteamérica siguiendo el itinerario fijado de antemano es decir: Marsella - Alicante - Veracruz - El Paso y Nueva York. Pierre Renochi había «inventado» un sistema para hacer llegar la droga a Alicante, llevándola por carretera, muy bien disimulada en un automóvil. Cada viaje pasaba, por los visto dos kilos metidos en los neumáticos y en el motor todo ello muy prensado, y que se colocaban diez kilómetros antes de llegar a la frontera y se quitaban poco después de pasar ésta. En Alicante almacenaban la heroína en un piso ocupado por un compinche que al parecer se hacía pasar por fotógrafo llegado de Argel. Luego, la droga era embarcada en buques en los que se contaba con la complicidad de varios marineros y se llevaba a Veracruz. Desde este puerto mejicano era más fácil pasarlo a Norteamérica, ya que tenían agentes situados en El Paso para hacerse cargo de todo. Y al fin, la droga llegaba a Nueva York, que es donde la venden a mayor precio. Y también a Montreal, magnífico mercado canadiense.

El descubrimiento de esta red de traficantes fue muy trabajoso para las Policías de Francia y los Estados Unidos, por la sencilla razón de que los tres compinches que acaban de ser condenados, actuaban siempre con mucho valor y una cierta inventiva. Según los detectives americanos, si Taillet no hubiera llevado una vida desproporcionada a sus ingresos, es posible que esta red no hubiese sido nunca descubierta.

RAMON ARRIETA

JEFE DE CONTABILIDAD

SE EXIGE:

— Formación adecuada.
— Experiencia en Contabilidad.

Se valorarán los conocimientos y experiencia en mecanización e informática.

PROGRAMADOR

Con posibilidades de promoción a Jefe de Equipo.

SE EXIGE:

— Conocimeintos de contabilidad.

Este puesto puede hacerse compatible con otros trabajos.

PARA AMBOS:

— Reserva absoluta colocados.
— Condiciones económicas a convenir.

Los interesados pueden dirigirse con historial y pretensiones a Automoba, S. A. Apartado 333. BURGOS

M.E.C.D. 2017

TOROS

CORRIDA EN ALCALA DE HENARES

Alcalá de Henares. — Casi lleno. Toros de Eusebia Galache de Covaleda, terciados, pero bravos. El sexto fue protestado por cojo. Actuaron mano a mano Sebastián Palomo Linares y Pedro Moya «Niño de la Capea».

Palomo Linares hizo faena breve en el primero y al final, su labor fue silenciada. Escuchó palmas en el tercero y quinto. "Niño de la Capea», logró una oreja en el segundo Se superó en el cuarto, del que le fueron concedidos dos apéndices auriculares y escuchó palmas en el último. Fue despedido con una gran ovación.

El banderillero José Luis Alfonso Barbero resultó cogido por el sexto toro, al salir de un par de banderillas. Sufrió un puntazo de tres centímetros de extensión en el muslo derecho, de pronóstico leve. Fue trasladado al Sanatorio de Toreros. — (Cifra).

NOVILLERO HERIDO EN MADRID

Madrid. — Novillada sin picadores para la promoción de nuevos valores. Cinco novillos de Francisco Javier Escolar, con genio y falta de casta y uno de José Berrocal, mansote. Alfredo Herrero escuchó dos avisos en su primero. Resultó cogido por el cuarto y pasó a la enfermería. Sánchez Puerto, que remató el cuarto novillo, escuchó aplausos en el segundo y oyó un aviso en el quinto. Juan Herrera, oyó aplausos en el tercero y escuchó un aviso en el último. Herrero fue curado en la enfermería de contusiones en el hemitórax derecho, contusiones y erosiones múltiples, de pronóstico reservado. Pasó al Sanatorio de Toreros.— (Cifra).

NOVILLADA EN ABLA

Abla (Almería).— Novillos de Ortega Estévez, que dieron buen juego. Cuando se lidiaba el tercero, comenzó a caer un gran chaparrón y la novillada hubo de ser suspendida antes de ser lidiado el cuarto y último astado. Irineo Paz "El Charro", logró las dos orejas del único novillo que estoqueó.— (Cifra).

SEPTIMA DE FERIA EN SEVILLA

Sevilla. — Séptima corrida de la feria de Abril. Tarde tormentosa y de mucho viento. Media entrada en La Maestranza Fueron lidiados ocho toros cinco de los herederos de Salvador Guardiola Fantoni y tres de los herederos de Guardiola Domínguez (en cuarto, quinto y sexto lugares). Sustituyeron a la corrida que había de lidiarse y que fue rechazada del Marqués de Ruchena. Al inutilizarse en el ruedo el quinto fue sustituído por un sobrero de García Barroso. Todos los toros fueron de bonita lámina, entraron bien a los caballos, pero llegaron a la muleta un tanto bronco. Pesaron en vivo, por orden de lidia, 465, 499, 476, 505, 572, 517, 471, 536 y 496 kilos, respectivamente.

Santiago López escuchó una gran ovación y dio la vuelta al ruedo en el que abrió plaza. El toro fue ovacionado en el arrastre. En el quinto realizó una faena valentísima y emocionante. Por prolongar el tiempo escuchó un aviso. Gran ovación, insistente petición de oreja y dos vueltas al ruedo. José Luis Parada escuchó aplausos en sus dos toros. José Julio Granada también fue ovacionado en sus dos toros. José Antonio Campuzano, silencio en su primero y palmas en el último — (Cifra).

DRAGADOS
NECESITA
PEONES
Informes: OBRA
Avenida General Vigón
(R. O. C. 9.336)

SE ALQUILA
PISO EN LAREDO, A 200 METROS PLAYA
siete camas, baño, aseo, frigorífico,
lavadora y teléfono.
Llamar de 22 a 24 horas. Teléfono 800600
MEDINA DEL CAMPO

CERAMICA SCALA ESPAÑOLA, S. A.
PRECISA POR SU AMPLIACION
PERSONAL PARA ESPECIALIZAR
MINIMO 10.000 PESETAS MENSUALES
GARANTIZADAS EN JORNADA NORMAL DURANTE PERIODO DE APRENDIZAJE. (MAXIMO UN MES Y MEDIO).
Interesados dirigirse a las oficinas de personal de la empresa, sitas en carretera Madrid-Irún Km. 244. Monte de Gamonal.
(R. O. C. núm. 8.241)

Guía médica

José Luis Rica Rica
TOCOGINECOLOGO
Consulta, de 12 a 2 y de 4 a 6
Vitoria 21, 1.º
Teléfono 201865

S. IÑIGO
OCULISTA
Lain Calvo, 17, 1.º Tf 209923

Alonso Bañuelos
OFTALMOLOGO
Espolón 2. — Teléf 209349

MIGUEL CAMPO
TOCOGINECOLOGIA
Del Igualatorio Médico Colegial
Consulta de 12 a 2
Tardes, horas concertadas
Avenida del Cid 3, 2.º D.
Teléfono 205207

V. MATEOS OTERO
CIRUGIA GENERAL
Traumatología y ortopedia
Consulta de 4 a 6 y horas concertadas, excepto sábados
Avenida del Cid, 8. 2.º
Teléfono 206453

Dr. MOVILLA C.
NEUROPSIQUIATRIA
ELECTROENCEFALOGRAFIA
Horas concertadas
Avenida Reyes Católicos, 8
(Edificio Para), 1.º, C.
Teléfono 224922

F. Gasco Campaña
CARDIOLOGO
Horas concertadas
Vitoria, 16, 2.º, A
Teléfono 208155

Abelardo Carazo
MATERNOLOGO DEL ESTADO
MEDICO
Especialista en partos
Ginecología
Consulta, Clínica Cruz Roja
Vitoria, 31. Teléfono 203591

A. Vallejo Villacampa
MEDICO ESPECIALISTA
ANALISIS CLINICOS
San Pablo, 14, 3.º Tel. 204137

José M.ª Martín Iglesias
Pedro Martín Iglesias
MEDICOS
ANALISIS CLINICOS
ELECTROFORESIS
BACTERIOLOGIA
Avenida Reyes Católicos, 10
Edificio Estudio, 2.º, E.
Horas de consulta, de 10 a 3
Sábados, de 10 a 1
Teléfono 221168

Sebastián García Ortiz
Del Igualatorio Médico Colegial
GINECOLOGO Y PARTOS
Del Hospital Militar
Conde Jordana, 3, 2.º. Dcha
Consulta, de 4 a 7 y horas concertadas
Teléfono 208529

Jerónimo Iglesias
MEDICO DENTISTA
RAYOS X
Vitoria, 141, 1.º Juan XXIII

JOSE CARAZO
PARTOS Y ENFERMEDADES DE LA MUJER
Del Hospital de Barrantes y Cruz Roja
Vitoria, 31. — Teléf. 203591

Benigno Andrade Loma
ANALISIS CLINICOS
Consulta, de 10 a 2
Avenida del Cid, 14, 4.º, A.
Teléfono 205545

Rodrigo de Sebastián
José M. de Sebastián
MEDICOS
ANALISIS CLINICOS
Vitoria, 46, 4.º, D. (Edificio Gasset). Teléfono 203789

HOSPITAL DE LA CRUZ ROJA
Servicio de chequeos médicos
Director médico: JOSE LUIS ARIAS MARTINEZ-MATA

A. RUIZ GARCIA
ENFERMEDADES REUMATICAS
Y
APARATO LOCOMOTOR
(Huesos, músculos y articulaciones)
ONDA CORTA — RADAR — ULTRASONIDOS
C/. Calera, 10, 5.º. A
Consulta: de 5 a 7 y horas concertadas
Teléfono 223459

Graduación gafas - Técnicas modernas
OPTICA IZAMIL
LAIN CALVO, 28

L. RODRIGUEZ PASCUAL
Enfermedades de la piel
DEPILACION ELECTRICA DEFINITIVA
Consulta, de 12,30 a 1,30 y de 6 a 7 tarde
San Pablo, 6, 4.º — Teléfono 202946

AGUSTIN RIVAS
PARTOS, ENFERMEDADES Y CIRUGIA DE LA MUJER
Avenida del Cid, 6, 5.º, A
Teléfono 203832

José M.ª Francés Gil
MEDICINA INTERNA
APARATO DIGESTIVO
RAYOS X
Consulta: 10 a 1 y 5 a 6,30
Plaza de la Cruzada, 2, 3.º
Teléfono 205446

JOSE ALONSO
MEDICINA INTERNA
CORAZON Y NUTRICION
RAYOS X
Consulta, de 12 a 2 y de 5 a 7
Espolón, 24, 2.º. Teléf. 201912

DOCTOR MIGUEZ
Aparato digestivo
Plaza de la Cruzada, 1
Teléfono 202512

JOSE A. NAVARRO
ESPECIALISTA EN NIÑOS
RAYOS X
Del Igualatorio M. Colegial
Juan XXIII, 16, 1.º. Consultas de 6 a 7. Horas convenidas al teléfono 220611
Avenida Reyes Católicos «Meysa», escalera 1.ª, 5.º, A.

M.ª PILAR SIMON DE BLANCO
MEDICO ANALISTA
Del Igualatorio Médico Colegial
Consulta, de 10 a 1, excepto sábados
Vitoria, 21, Pral. Dcha.

J. MARTIN PARDO
PULMON Y CORAZON
Héroes de la División Azul 3, 1.º, D. Teléfono 204166

H. Urbano Terrón
TRAUMATOLOGIA, HUESOS y ARTICULACIONES
Consulta, de 12 a 1,30
Plaza de la Cruzada, 1, 3.º, B
Teléfonos 209819 y 202774

F. Infante Abajo
MEDICO DENTISTA
Sanz Pastor, 14, 2.º, derecha
Teléfono 208617

Juan Corral Castañedo
HUESOS
y ARTICULACIONES
Consulta particular
Clínica San Juan de Dios
Consultorio, de 11 a 1,30
Teléfono 207186
Domicilio, teléfono 202653

M. Sánchez Dueñas
Neurólogo, Neurocirujano
Electroencefalografía
Consulta,
Calle Madrid, 22, 4.º, B
Teléfono 209871

Doctor TORRES
ESPECIALISTA EN NIÑOS
RAYOS X
De la Casa Salud Valdecilla
Igualatorio Médico Colegial
Consulta de 12 a 2 y horas convenidas
Avenida del Cid, 6, 3.º, B
Teléfono 205015

EDUARDO CARDERO
RADIOLOGO
San Pablo, 22
Teléfonos 206027 y 222137

Dr. V. Mateos López
CIRUGIA GENERAL
TRAUMATOLOGIA, HUESOS Y ARTICULACIONES
RAYOS X
Avenida del Cid, 8, 2.º
Teléfono 202254

MIGUEL PINTO
ESPECIALISTA EN NIÑOS
Consulta, 12 a 3 y horas concertadas
J. Sáez de la Hoya, 2, 7.º B
Teléfono 225593

Arias Martínez Mata
CARDIOLOGO
Avenida de los Reyes Católicos, 3, 2.º, E.
Teléfono 200393

M.E.C.D. 2017

«MAS QUE EXHIBIR UN FALSO MONOPOLIO DE LAS IDEAS, HAY QUE UTILIZAR EL DIALOGO EN UN CLIMA DE COMPRENSION MUTUA»

"De una etapa basada en las ideas de defensa, aislamiento y conservadurismo hemos abocado a otra donde las ideas que circulan son las de desarrollo, renovación, comunicación y participación" (Cabanillas Gallas, en Barcelona)

Barcelona (Logos). — «El Estado puede y debe asumir el compromiso formal e informal de respetar los resultados a que dé lugar una verdadera acción cultural, ya que esos resultados van unidos a la dialéctica propia de nuestra actividad social y específicamente política. Los intelectuales tienen a su vez la obligación de observar la realidad e imaginar comprometidamente el porvenir de España; un futuro que no deba ser necesariamente ni clandestino ni sombrío», dijo esta tarde el ministro de Información y Turismo, señor Cabanillas Gallas, durante el pregón de la «Feria del Libro», que pronunció en el Salón de Ciento del Ayuntamiento de Barcelona.

El ministro, que había llegado ayer por la noche, acompañado por los altos cargos de su Departamento, inició la primera jornada de trabajo en Barcelona, en su despacho de la Delegación provincial de Información y Turismo, recibiendo desde las diez de la mañana y hasta primera hora de la tarde numerosas comisiones que expusieron al señor Cabanillas Gallas sus problemas.

Durante estas audiencias que en todo momento revistieron carácter de reuniones de trabajo, acompañaron al ministro el subsecretario del Departamento; el comisario nacional de Turismo; director general de Empresas y Actividades turísticas y delegado provincial del Ministerio en Barcelona.

Seguidamente, el señor Cabanillas, acompañado por los cargos de su Departamento, trasladados a Barcelona, alcalde de la ciudad y otras autoridades barcelonesas, giró visita en la zona Diagonal - Pedralbes, a las obras de los hoteles de cinco estrellas en construcción «Hotel Ifa-Barcelona», «Hotel Barcelona Hilton» y «Hotel Princesa Sofía», cuyas plazas, sumadas a las de otro hotel en proyecto y de la misma categoría, se elevarán a 3.500. Los promotores de los respectivos hoteles, en cada visita, expusieron al ministro las características de cada uno de estos establecimientos de los que tan precisada se encontraba la Ciudad Condal.

Finalizadas estas visitas, el ministro asistió en el Palacio provincial a un almuerzo que le ofreció el presidente de la Diputación provincial.

Por la tarde, el señor Cabanillas Gallas presidió una reunión con los gremios de editores y libreros, en la sede de la Delegación del Instituto Nacional del Libro español, para visitar después la editorial «Gustavo Gili» y la librería Porter.

A última hora de la tarde, y en el Salón de Ciento del Palacio municipal y con asistencia de todas las personalidades y autoridades citadas, el ministro de Información y Turismo pronunció el tradicional pregón del «Día del Libro».

SESION ACADEMICA

La sesión académica se inició con unas palabras del señor Olives, delegado provincial del Instituto Nacional del Libro español quien hizo un resumen de la problemática del sector.

Seguidamente, el alcalde de la ciudad, don Enrique Masó dio la bienvenida a Barcelona al señor Cabanillas.

Por último, el ministro pronunció el pregón del «Día del Libro».

Analizó el ministro de Información y Turismo el momento actual de la sociedad española y manifestó que la misma está atravesando una etapa crítica en su crecimiento que permitirá el paso a nuevos niveles de vida en un futuro próximo. «Esta etapa, dijo, es consecuencia natural del desarrollo y de los cambios socio-culturales que le acompañan. No es por tanto ni anormal, ni imprevisible, ni incontrolable».

«En este momento —continuó diciendo— no podemos aferrarnos a valores ya sin función social clara, ni tampoco tomar los primeros que se nos brinden de un lado o de otro por los oportunistas de turno. Frente a unas y otras tentaciones fáciles, conviene citar aquí las palabras del presidente del Gobierno cuando hablaba ante las Cortes de una lealtad que obliga a la innovación y no a la repetición.

Precisó el ministro de Información y Turismo que en nuestro caso particular hemos de acertar a encontrar el camino posible que hunda sus raíces en nuestras propias realidades y no en las ajenas. «Porque la estructura de un régimen libre, —dijo— no es un sacrificio aplicable a cualquier país, sino producto de una realidad cultural previa fuera de la cual no tiene significado».

Añadió que hay una inmensa población juvenil que en el próximo quinquenio llegará al 50 por ciento de los habitantes de nuestra nación, que espera y demanda de nosotros actitudes nuevas. «Respecto a ella —señaló— más que exhibir un falso monopolio de las ideas hay que utilizar el diálogo en un clima moral de participación y comprensión mutua».

Después de precisar que el grado conflictivo de la sociedad española crecerá al lograr los niveles económicos del mundo industrializado, afirmó el ministro que hoy no es posible un nuevo consensus social, sino en una sociedad que acepte en lo cultural y en lo político la simultaneidad de las relaciones de autoridad con las relaciones de conflicto. «De una etapa colectiva basada en las ideas de defensa, aislamiento y conservadurismo —señaló más adelante— hemos abocado finalmente a otra donde las ideas que circulan son las de desarrollo, renovación, comunicación y participación y hemos de dotar a esas palabras de contenido auténtico si no queremos una vez más conformarnos con la superficialidad fácil de las declaraciones verbales».

«Estaremos siempre dispuestos —precisó el ministro— a recibir sugerencias y soluciones concretas en el orden cultural, cualesquiera que sea su procedencia, pero siempre dentro de la verdad, la inteligencia, la libertad y la tolerancia, sin ninguna clase de egoísmo y para poder hacer ver a quienes desean gestos comprensivos, que no existen abismos diferenciales. En este clima espiritual de mano abierta podemos y debemos encontrarnos todos».

Las últimas palabras del señor Cabanillas Gallas fueron subrayadas por grandes aplausos de los numerosos asistentes que llenaban el Salón de Ciento de Barcelona.

El ministro de Información y Turismo, seguirá en Barcelona en jornadas de trabajo mañana domingo y el lunes, para trasladarse a Gerona a primeras horas del martes.

LA SITUACION DE HESS

(Viene de primera página)

miliares el próximo día 26. La negativa parece terminante y da un claro indicio sobre los auténticos propósitos de las autoridades militares soviéticas.

Apesar de ello, el «Comité pro-liberación de Rudolf Hess» no ceja en sus tentativas de movilizar a la opinión pública internacional a favor del solitario de Spandau, premios Nobel, obispos y escritores de diversa tendencia política, figuran como miembros del mismo.

Así, Hann y Hesisemberg, eminentes científicos alemanes; el historiador Golo Mann, hijo del Nobel alemán de Literatura e incluso sir Hatley Shawcross, fiscal principal británico en el proceso por crímenes de guerra. El Comité, presidido por un ex-ministro germano de Justicia, ha reunido ya más de 200.000 firmas favorables a la libertad de Hess.

La libertad del hombre que según su versión, trató con su espectacular salto sobre Escocia, en 1941, detener la guerra, no parede probable. Decía la revista «Stern» que los soviéticos accederían a su libertad si Hess —como antes lo hicieran Speer y Schirach— se declarara culpable.

Pero, "¿trató realmente Hess de poner fin a las hostilidades o, por el contrario, quiso ganarse a Gran Bretaña hacia la guerra que preparaba Hitler contra la URSS?".

También este año la pregunta vuelve a saltar a las páginas de los órganos informativos germanos. Para los rusos, la imagen de Hess corresponde a la del más estrecho de los colaboradores de Hitler y además, a la del hombre que —probablemente instado por el mismo dictador— quiso levantar en armas a los ingleses contra los soviéticos.

La polémica sigue en el aire y se prolongará mientras el hombre de Spandau llegue al fin de sus días en la prisión berlinesa. De fuera cierto que las autoridades militares soviéticas acordaran su liberación en dichas condiciones, su propósito no se cumplirá.

Médicos que le han frecuentado en la cárcel berlinesa estiman que Hess cumplirá hasta el fin su condena a perpetuidad antes de confesar su culpabilidad y sus responsabilidades en el régimen que llevó al Mundo al mayor de los desastres bélicos.

Hess seguirá —según todos los pronósticos— constituyendo el símbolo viviente de aquella catástrofe entre sus cuatro paredes de Spandau. Y a costa de los contribuyentes alemanes.

Reunión secreta en Bonn de los ministros de Asuntos Exteriores de la C. E. E.

Jobert cree en una Confederación Europea

Comienza la decisiva campaña de los aspirantes a la presidencia de Francia por TV

París (Por Francisco G. Basterra, de la Agencia «Efe»).— La campaña electoral en Francia ha comenzado «de verdad» cuando los candidatos se han asomado por primera vez a las pantallas de Televisión.

Millones de franceses asistieron la noche del viernes al comienzo del espectáculo político más importante de los últimos años, a través de sus televisores. Los expertos cuentan que durante los primeros días las apariciones sucesivas de los presidenciales harán olvidar a los telespectadores sus programas preferidos; luego los candidatos se repetirán y los votantes apagarán el aparato.

Pero mientras ocurre esto, los candidatos tratan de ofrecer su imagen de marca en poco más de cinco minutos. El lenguaje utilizado es funcional, el tono de la explicación, lo más simple y directo posible. Quedan para las conferencias de Prensa y los artículos en los periódicos, las explicaciones a fondo de lo que harán si salen elegidos.

El primer presidenciable en asomarse al país ha sido el alcalde de Burdeos, Jacques Chabán Delmas. Con gran esfuerzo, ha logrado dominar algo su voz metálica, inconveniente para Radio y Televisión. Chaban ha tratado esta vez de cambiar su antigua imagen del «play boy» y deportista diletante. Ahora se comporta más «en hombre de Estado». Gravedad en el gesto, algunos kilos de más y mayor aplomo. Ya no se trata de ser el primer ministro que subía de cuatro en cuatro las escaleras de su despacho, sino el presidente de todos los franceses.

Su idea: la nueva sociedad, «pasar un contrato de progreso con todos los franceses». Por último, su «leit motiv», imperativo: «Francia puede hacerlo, si ustedes lo quieren, nosotros lo haremos». Por si esto fuera poco, Chabán se declara «un hombre feliz».

A continuación, el candidato ministro de Economía, Valery Giscard d'Estaing, un hombre que domina por sus frecuentes apariciones ministeriales, la Televisión con perfecta dicción y calma, que no puede esconder un cierto aire de superioridad «natural» (es un aristócrata), dice: «Os prometo el cambio sin el riesgo... Cuento con ustedes para que un día puedan contar conmigo».

El candidato de la izquierda unida, el socialista François Mitterrand, no desmerece en nada en su presentación formal de sus antagonistas de la derecha. El mismo traje, perfectamente cortado y la corbata centrada. La imagen de un burgués preocupado por su país, que desea asegurar a la burguesía francesa que, a pesar de su alianza con los comunistas, no carece de su «discreto encanto». En sus palabras, más convicción y fuego interior, el eterno idealismo socialista. «La derecha, dice, quiere guardar el poder que tiene desde hace dieciséis años, yo lo quiero para devolvérselo a los franceses».

No podía faltar en esta elección el candidato de la «mayoría silenciosa» Jean Royer, que tiene cara de ascesa y, como los demás, mira a Francia, a la «tradicional», en el fondo de los ojos. Su programa es la moral con mayúsculas: defensa tradicional de la familia, el esfuerzo, el orden, el deporte y la continencia. Si se pudiera volver atrás en la Historia, el espectador se creería en la Francia de Vichy, bajo Petain.

Restan los candidatos llamados marginales. Su campaña televisiva (cada aspirante al Elíseo tendrá 65 minutos de pantalla), no está dirigida a ganar la presidencia sino a exponer puntos de vista originales, sorprendentes o desquiciados, que no pueden expresar en circunstancias políticas normales.

Así, René Dumont, septuagenario, candidato ecológico, que no pega sus carteles en las paredes para no ensuciar el país. "Yo soy el candidato serio. No anunciamos el Apocalipsis, está ya entre nosotros". Termina su disertación bebiéndose un vaso de agua con ceremonia, porque —dice— en el año 2000 ya no habrá agua que beber.

Alain Krivine, trotskista, se presenta sin corbata. Quiere hacer la revolución. Cáustico, ataca al capitalismo. Doscientos mil votos en las últimas elecciones. De momento, su presencia en TV está dirigida contra Mitterrand.

Arletté Laguiller, la única mujer candidato. También trotskistas, pretende expresar las ideas de los trabajadores en lucha. Su lenguaje y su estilo directo contrastan con el comedimiento de los candidatos "serios".

Por último, el Dayan francés, Jean Marie Le Pen. Se presenta con ojo tapado con un parche negro y promete un Estado fuerte y la defensa de la institución familiar "amenazada en Francia".

Durante dos semanas los candidatos cuidarán sus apariciones en la pantalla. Cualquier gesto, cualquier detalle, puede decidir miles de votos. Simplificando, sin faltar a la verdad, la televisión designará al próximo presidente de Francia.

REUNION SECRETA

Bonn (Efe). — La reunión informal de ministros de Asuntos Exteriores de los países miembros de la C.E.E. dio comienzo esta tarde en el castillo de Gymnnich, en las cercanías de esta capital.

A la cita, convocada por el titular germano y presidente en funciones del Consejo de la Comunidad, Walter Scheel, faltó únicamente el ministro belga, quien excusó su asistencia por coincidir con las negociaciones para formar nuevo Gobierno en aquel país.

La reunión —a la que fueron invitadas también las esposas de los participantes— se celebra en el mayor de los secretos.

LA IDEA EUROPEA DE JOBERT

París (Efe). — "Pompidou deseaba una especie de unión europea en el horizonte 1980", declaró esta tarde el ministro francés de Asuntos Exteriores en una entrevista en la televisión francesa. El jefe de la diplomacia francesa añadió: "Yo pienso que podemos orientarnos hacia una Confederación de Estados que sería dotada de un Gobierno europeo". A juicio de Michel Jobert, dicho Gobierno europeo "no gobernaría en todos los terrenos puesto que habría un Gobierno en cada país europeo, aunque sí tendría ciertas atribuciones y sería emanación de los Estados europeos".

ESPAÑA Y EL MUNDO

(Viene de primera página)

José Rosón Trespalacios, presidente de "Hispánica de Petróleos, S. A." (HISPANOIL) está realizando diversos contactos con autoridades paraguayas con miras a buscar la forma de que la empresa a su cargo colabore en la operación de petróleo en este país.

El ministro paraguayo de Obras Públicas y Comunicaciones ha recibido con beneplácito el ofrecimiento de una empresa cuyas experiencias en esta materia es bastante conocida, pues actualmente viene operando en Irán, Kuwait, Egipto, Libia, Argentina, Mar de Sicilia, Mar del Norte, Holanda, Colombia, Perú, etc.

ESPAÑA Y ARGENTINA

Buenos Aires (Efe). — El Gobierno argentino ratificó ayer la compra de 16 buques, por un total aproximado de 160 millones de dólares. De ellos, diez de 20.500 toneladas, se construirán en España, que también otorgará un crédito de libre disponibilidad de 42 millones de dólares, a utilizarse en Argentina.

HOTEL «SUCO»

Banquetes Bodas
Comuniones · Bautizos

◆

Servicio moderno precio antiguo.
Tf. 222000 Villafría

M.E.C.D. 2017

Dayan no cree que los combates de Golán lleguen a la guerra abierta

Probable visita de Nixon a Egipto, a finales de Mayo

Damasco (Efe-Reuter). — Continuaron durante toda la noche pasada los combates sirios e israelíes, en la nevada cumbre del monte Hermón, según informa un comunicado militar sirio de esta mañana. Añade el comunicado que el fuego se extendió a otras partes del frente.

Por su parte, Israel ha declarado que hoy se han registrado solamente breves intercambios de disparos entre las fuerzas sirias e israelíes, en las alturas del Golán, añadiendo que la noche pasada todo permaneció en calma.

Por otro lado, el ministro israelí de Defensa, Dayan, ha declarado hoy que no cree que la violencia en los actuales combates desemboquen en una absoluta escalada y declaración de guerra abierta con Siria en el frente del Golán.

En una entrevista radiofónica, Dayan manifestó su esperanza de que se produzcan negociaciones sobre un acuerdo de separación de fuerzas con Siria.
Caelónyíocuera-

¿VISITARA NIXON EL CAIRO?

El Cairo (Efe-Reuter). — El presidente Nixon visitará probablemente Egipto a finales de Mayo, para corroborar las nuevas relaciones amistosas existentes entre Egipto y los Estados Unidos, informan hoy fuentes fidedignas.

La noticia proviene del diario semioficial cairota "Al Ahram", cuyo corresponsal en Washington, que acompaña al ministro de Asuntos Exteriores, Ismail Fahmi, afirma que ha sabido de fuente oficial que Nixon llegará a Egipto a finales de Mayo.

Esta noticia no se confirmará hasta que Fahmi regrese a El Cairo.

ENTREVISTA BRANDT - BUMEDIAN

Argel (Efe-Upi). — El canciller de la República Federal Alemana Willy Brandt, ha iniciado hoy una segunda ronda de conversaciones con el presidente argelino Huari Bumedian.

Funcionarios argelinos señalan que las conversaciones estuvieron centradas en las relaciones bilaterales y en diversos problemas internacionales, como el conflicto de Oriente Medio, relaciones entre países industrializados y países con materias primas, y las relaciones de Europa y el mundo árabe.

Brandt saldrá mañana de Argel con dirección a El Cairo donde permanecerá tres días en visita oficial.

PRETENDIAN DERRIBAR A SADAT

(El Cairo (Efe-Upi). — «Operaciones de sabotaje en gran escala» con el propósito de derrocar al Régimen del presidente Sadat, proyectaba una organización árabe extremista que lanzó un ataque armado el jueves, contra la Academia técnica militar, informa hoy el periódico «Albar el Yom».

Sin mencionar a Libia, el periódico dice que un individuo con pasaporte iraquí, que dirigía la organización, mantuvo contactos con altas personalidades en un país próximo a Egipto y recibió instrucciones de él, para lanzar grandes operaciones de sabotaje contra instalaciones vitales egipcias, a fin de crear el pánico, la confusión y anarquía, antes de derrocar al Gobierno».

AYUDA A LOS PAISES QUE LUCHAN CONTRA ISRAEL

Kuwait (Efe-UPI). — Un proyecto de ley por el que se concede una ayuda financiera de 525 millones de dólares a los países directamente comprometidos en la lucha contra Israel, ha sido aprobado hoy por el Parlamento kuwaití, según informa el Gobierno.

El ministro del Interior y de Defensa, Jeque Saad, ha dicho que esta cantidad está destinada a Siria, Egipto, Jordania, Líbano y la Organización para la liberación de Palestina, pero se negó a especificar qué cantidad concreta se entregará a cada beneficiario.

VIAJES AMAYA

LE OFRECE SUS SERVICIOS:

- BILLETES DE AVION — BARCO Y FERROCARRIL.
- VIAJES DE NOVIOS Y DE NEGOCIOS.
- VIAJES PROGRAMADOS PARA GRUPOS.
- RESERVA DE HOTELES Y APARTAMENTOS.

DOMINGO DIA 28

A SALAMANCA

Partido de fútbol BURGOS — SALAMANCA
Salida de Burgos: 8 de la mañana.
Salida de Salamanca: 11 de la noche.
Precio por persona: 325 pesetas.

LE RECOMENDAMOS EFECTUE AHORA LA RESERVA PARA SUS VACACIONES EN:
PALMA DE MALLORCA — IBIZA — MENORCA
COSTA DEL SOL — COSTA BRAVA — CANARIAS
CRUCEROS POR EL MEDITERRANEO

VIAJES AMAYA

San Lesmes, 10. - BURGOS - Telfs. 208622 y 205526
(AGB. N.° 166)

BANCO ESPAÑOL DE CREDITO, S. A.

MADRID

Juntas generales ordinaria y extraordinaria

AVISO A LOS SEÑORES ACCIONISTAS

Los señores accionistas que no deseen asistir a la Junta general, pueden recoger la Memoria y obsequio, contra presentación de la tarjeta, el mismo día de la Asamblea, viernes, 26 de Abril, desde las 9 hasta las 12 horas de la mañana, en el vestíbulo del edificio de La Unión y El Fénix Español, Paseo de la Castellana, 37 (esquina a Eduardo Dato), Madrid.

Los señores accionistas disponen de aparcamiento en el propio edificio.

El Secretario del Consejo de Administración

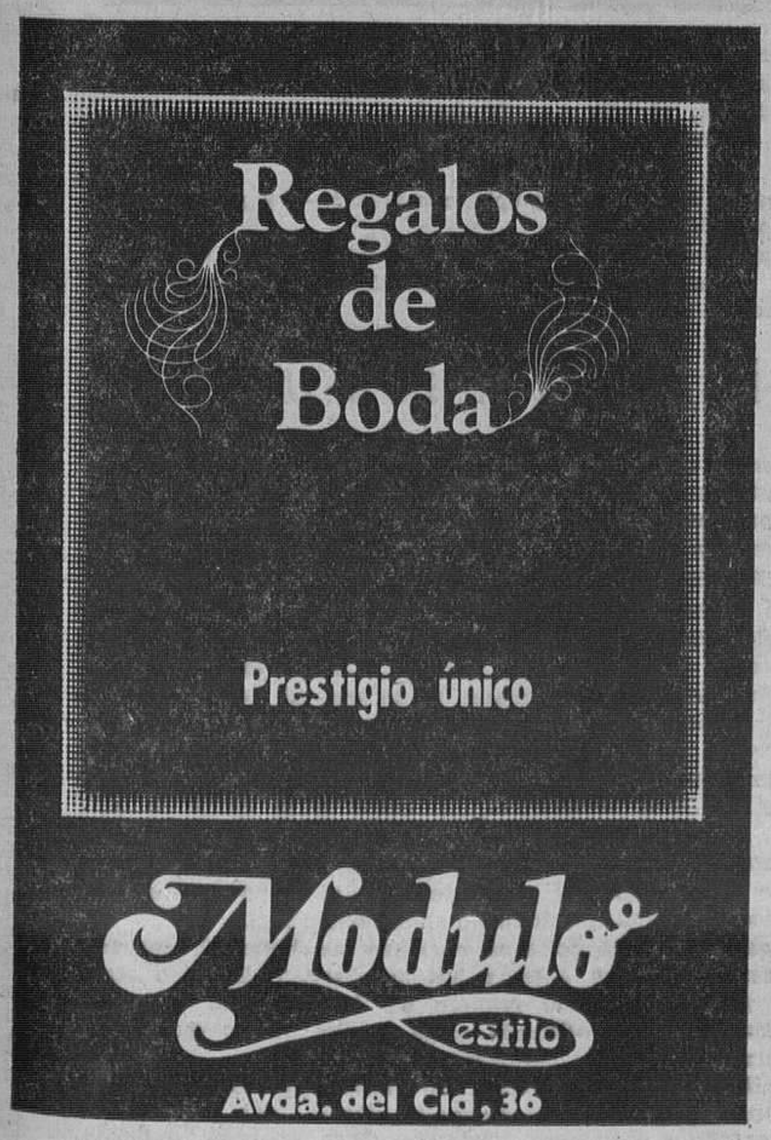

CINE GOYA

¡PROXIMAMENTE! ¡ESTRENO!

ADRIANO CELENTANO
CLAUDIA MORI en

EL GUAPO
(HISTORIA DE AMOR Y DE NAVAJAS)

GIANNI MACCHIA · MAURIZIO ARENA · ROMOLO VALLI
un film de SERGIO CORBUCCI EASTMANCOLOR PANORAMICA

No es un matón, ni un chulo... es el "GUAPO"

Amaba a una mujer pero atendía a todas...

Recuerde usted la película "Serafino". "EL GUAPO" por el mismo actor, la supera.

LA SUBIDA TAMBIEN LLEGA A BARES Y A RESTAURANTES

"Todos los productos han aumentado mucho de precio y los nuestros estaban congelados desde 1972"

En Burgos hay 95 restaurantes y 454 establecimientos de bebidas

La subida de precios es tema general y dominante. Afecta a todos los sectores. No hay uno que se escape, pues a caballo de la crisis energética y del encarecimiento de las materias y productos, se ha producido esa situación que ahora se conoce como el calificativo de «desmadre».

En el curso de este mes, la subida se ha registrado también en los bares y restaurantes y en las tabernas, pues el vaso de vino, aquel «diez» de hace varios lustros, se ha «reajustado» de dos a tres pesetas.

La gente entra estos días en los bares, pide, paga, sospecha o advierte que le cuesta más, pero todo queda en un comentario a la salida. La vida sigue... Porque en esta materia del «disparo» en los precios parecemos curados de todos los espantos. Y les hay «gordos».

Según declaraciones que nos han sido hechas por una persona ampliamente relacionada o implicada en el gremio de Hostelería, los precios que rigen en dicho sector son denominados como controlados. Estaban congelados desde Octubre de 1972 y ahora no había otra alternativa más que actualizarles.

Piense —nos dice nuestro comunicante— en las subidas oficiales de salarios y Seguridad Social; loza, cristal y luego las materias primas. Se nos daba el caso de que determinadas carnes y pescados salían a la venta con menos precio del de coste. En el caso particular de los restaurantes había artículos ampliamente desfasados.

No se ha tratado de una subida caprichosa, sino impuesta por unas circunstancias que somos los primeros en lamentar ¡Qué más quisiéramos que poder servir calidad y a bajo precio! Piense que nosotros no ofrecemos un producto de primera necesidad y siempre puede responder el público con restricciones.

—¿Cuál ha sido la incidencia de los costos en este sector?

—Todos los productos se han visto afectados. Desde Octubre de 1972 el vino corriente ha subido un cincuenta por ciento y si pasamos a los de marca, no digamos. El vermut también ha experimentado elevación de un 50 por 100 y los coñacs, el 30 por 100.

—¿Y cómo han repercutido estas subidas en el público?

—Cada establecimiento tiene libertad para marcar sus precios si se los acepta en el Ministerio. Por consiguiente, no se puede hablar de subidas uniformes y más considerando las diferencias entre los establecimientos del gremio. Pero en los de tipo medio y como regla general, puede decirse que el vaso de vino ha subido una peseta, el vermut, dos; la cerveza, una; los coñacs, dos y los refrescos, dos.

Por supuesto en los restaurantes la variedad es mayor, aunque el propio Ministerio de Información y Turismo se ha preocupado de fijar precios topes o máximos a menús del día y los llamados platos del día, en las cafeterías.

En fin, que todo aparece debidamente justificado por la inflación galopante; pero entre tanto, lo cierto es que la peseta, ya no está siendo erosionada —como antes se decía— sino que su capacidad adquisitiva se ve materialmente triturada.

¡Y para qué vamos a darlo más vueltas, si esto es el pan nuestro de cada día! Esperemos que los economistas acierten a dar algún día con la solución de este problema, basado en la espiral constante de los precios hacia arriba. Sin embargo, ya que estamos metidos en este gremio, vamos a ofrecer una relación estadística sobre los establecimientos existentes en nuestra capital y provincia.

El censo actual referido a la provincia en total, es el siguiente:

Hoteles, 23; hostales y pensiones, 187; restaurantes, 195; cafeterías, 60; cafés y bares, 896 y tabernas, 1.020.

De este censo total y el correspondiente a Burgos (capital) se sitúa en estas cifras: Hoteles, 9; hostales y pensiones, 75; restaurantes, 95; cafeterías, 49; cafés y bares, 295 y tabernas, 110 Aclaremos que muchos restaurantes ejercen su actividad conjuntamente con la de bar, lo cual es sobradamente conocido.

¿Muchos, pocos? Quizá excesivos. Las mismas personas del gremio así lo reconocen, pues se señalan que no todos hacen negocio y algunos viven precariamente; pero, a pesar de ello, raro es el mes que no registra alguna nueva apertura.

J.M.M.

M.E.C.D. 2017

LA VOCACION DE SOLSHENITZYN

Por José María ALFARO

ALEXANDER Solshenitzyn se ha convertido en uno de los mitos de estos últimos tiempos. Un mito paseante, activo, asomado a todas horas a los ventanales de los grandes medios de comunicación de Occidente. Solshenitzyn es un mito consciente, a cuya elaboración ha contribuido él mismo con cuidado y técnica impecables. Inscrito en esa ardiente constelación de escritores proféticos, que con fuego casi apocalíptico produce la literatura rusa, su actividad se multiplica ante cualquier clase de resonadores que se presten a enardecer los ecos de su necesidad misional.

Su talento denunciador suele volcarse, con una lógica ansiedad, hacia la crítica de las miserias humanas: las de la carne y las del espíritu. El hombre uncido al arrastre de las más diversas tiranías es su tema. En sus libros hay más desesperanza que ilusión, más clamor que remedio. Es la dolorosa servidumbre de la condición humana.

Cuando Solshenitzyn levantó su voz trémula y angustiada, de fiscal iluminado, contra los desafueron sangrientos de las enloquecidas persecuciones de Stalin, se puede asegurar que tenía conciencia de estarse jugando a cara o cruz su destino. Incluso, su vida misma. Lo que quizás no pudo calcular entonces —ni siquiera se le hubiese podido cruzar por su pensamiento— fue la rentabilidad de su gesto heroico, la casi inmunidad que le proporcionarían sus desprendidos ademanes. El prestigio que sus actividades liberales, intentando romper los encadenamientos del Estado y la regimentación marxista, iban a proporcionarle, no eran de sencilla previsión. Lo lógico hubiera sido que sus libros, al igual que su persona, fuesen triturados por las asechanzas y los engranajes de las autoridades soviéticas. Pero el tejer y destejer de la política iban a venir en su asistencia, ayudándole a encuadrar el arranque de su proceso mitificador, cuando los gerifaltes del Kremlin, tras la muerte de Stalin se dedicaron a destruir su imagen y su memoria.

La glorificación del revelador de las ferocidades cuya corrección justificaba una nueva política —y sobre todo, unos hombres distintos—, significaba un episodio lógico y de no demasiada importancia, contemplado desde los olimpos del poder. Pero Alexander Solshenitzyn se considera él, todo entero —con sus novelas, sus protestas, sus persecuciones, sus calvarios...—, una potencia moral. No importaba que sobre todo sus hombros volvieran a descargar sus golpes los tiranos de refresco. La concesión del Premio Nobel —más político aún que de costumbre— iba a servirle de clamoroso escudo. Los académicos de Estocolmo extendían sobre su cabeza no sólo un manto consagratorio, sino a la par —y astutamente— una red protectora.

Que fue la última espuela de su impulso esa conciencia de cobertura, importaba poco. Solshenitszyn se había tornado una imparable ventolera, un dedo acusador dirigido a las zonas más sensibles de la sociedad contemporánea. Su talento literario, saturado de ese mesianismo trágico de muchos de los exaltadores del alma eslava, sabía concentrar los disparos, matizar el patetismo, bordear la demagogia, hacer sus blancos en la impotente mole del Estado soviético.

Su obra podrá gustar más o menos, pero lo que está más allá de toda duda es su colosal capacidad destructora. Su prosa, su manera de ensamblar juicios y metáforas, de describir personajes o situaciones, poseen una directa facultad corrosiva. A veces da la impresión de escribir con un puñal, complaciente en retorcerse dentro de las heridas. De ahí el carácter casi panfletario que salta irrefrenablemente en gran número de páginas. Es algo superior a sí mismo, algo que participa de la propia entraña de su facultad creadora.

No hay que engañarse, como parecen pretender hacerlo bastantes de los que hoy agitan su nombre y sus distribas. Solshentzyn no es un sectario, sino un acusador empedernido, a quien su pesquisa de la injusticia, de la crueldad, del encarnizamiento y el despotismo, han ido modelando un irreversible perfil.

Solshenitzyn, un escritor ruso integral, un exponente categórico de su pueblo y de su mentalidad más arraigada, no puede concederse ya —envuelto por el vértigo de sus delaciones redentoras— ni una mínima tregua. Aparte de que la arbitrariedad y el desafuero se producen también lejos de las fronteras de la URSS, proporcionando hallazgos fáciles para un escrutador crítico, su genio, su talento, no le permiten contener su proclividad a la censura. Lógicos con sus juicios adversos sobre el consumismo y el desarrollo azuzados por objetivos hedonistas. La base moral de sus creencias no permitía otra reacción, dado su trepidante ejercicio de la sinceridad.

Pero lo que resultaba menos previsible era su rápida toma de posición frente a la curiosidad y entrometimiento de los periodistas occidentales. Es posible que Solshenitzyn haya tenido razón al replicar fulminantemente a la «irresponsabilidad» de algún cronista, que le atribuía —según él— hechos inexistentes. Sin embargo, esto no era la sola motivación de sus respuestas desabridas. Es probable que lo que le interesara más fuese poner en evidencia que no estaba dispuesto a soportar manoseos ni a ser usado para esta o la otra maniobra. Si había conseguido, a fuerza de pruebas dolorosas y arriesgadas renuncias, liberarse de la servidumbre de unos condicionamientos humillantes, no era para someterse a otros por más lazos que se ofrecieran. Estaba en juego su entendimiento de la libertad. De una libertad que Solshenitzyn piensa practicar —puede asegurarse— hasta los campaneos del escándalo, habilidad en la que se ha producido como un avezado maestro.

Prepárense, pues, los que han creído que Solshenitzyn es un aliado, que la Rusia soviética le ha obsequiado gentilmente. Prepárense, porque no es imposible que ya, a estas horas, la pupila crítica del autor de «Pabellón de cancerosos» no esté descubriendo los objetivos de una grave denuncia contra la sociedad occidental, sobre la que está acomodándose. — (ESPECIAL EFE).

MEDICOS QUE HICIERON FAMOSOS AL MARGEN [DE] SU PROFESION

- Nostrádamus, famoso por sus (profe[cías] llegó a ser consejero real
- Guillotin, hombre de buen corazón y [compe]tente facultativo, brindó al terror su célebre invento
- Sir Arthur Conan Doyle, creador de [Sherlo]ck Holmes, dedicó poco tiempo a la Medicina

◇ ★ ◇ Por Jean BARIAL

La lista de doctores en Medicina que conquistaron fama y fortuna ejerciendo actividades poco o nada relacionadas con su profesión es larga y está plagada de nombres eminentes.

A tal señor, tal honor: tal vez haya que empezar por el médico-astrólogo francés Michel de Nostre-Dame, más conocido como Nostradamus. Su título de «bachiller en Medicina» lo había conseguido en 1926, cuando una epidemia de «fiebre pestilente» probablemente traída de Italia por las tropas de Francisco I, asolaba el Languedoc (Sur de Francia). El futuro Nostradamus, a quien no faltaban valentía ni altruísmo, acudió de inmediato en auxilio de los enfermos.

Según el doctor Paul Ganiere, biógrafo del famoso personaje, «éste cumplió durante meses su misión ejemplarmente, alentando a todos, recetando y distribuyendo medicamentos

En el castillo de Lucena está la sede de la Sociedad Conan Doyle de Amigos de Sherlock Holmes. En la fotografía, el hijo de Sir Arthur, de espaldas a un retrato de su padre. — (Foto EFE FIEL).

—la mayor parte de su propia composición— y prescribiendo medidas profilácticas».

La experiencia debió contribuir a perfeccionar su formación, porque, cuando presentó su tesis, en 1533, lo hizo «con elogio y admiración de todo el colegio»

DE LA MEDICINA A LA ASTROLOGIA

¿Cuándo empezó Nostradamus a predecir el futuro? Difícil precisarlo, pero se cuenta que, cuando visitaba un castillo de Lorena, vio pasar dos puercos, uno blanco y otro negro y comentó a su anfitrión: «Esta noche cenaremos el blanco, porque el negro va a comérselo un lobo».

Para desmentirle, el castellano encargó a su cocinero que asara el cerdo negro. Pero cuando éste estaba listo, un lobezno se coló en la cocina y empezó a devorarlo. No quedó, pues, más remedio que matar y cocinar el cerdo blanco.

Fue la primera de una larga serie de adivinaciones. El azar parecía dar la razón al «mago», que llegó a consagrrse como tal cuando Catalina de Médicis, apasionada tras la lectura de su libro «Profecías», le invitó a la corte de su esposo, Enrique II de Francia. Nostradamus llegó en 1555 y no tardó en convertirse en hombre rico, envidiado, constantemente consultado. No más Medicina ni lucha contra las epidemias: helo aquí transformado en consejero real.

La astrología y la corte se repartían sus horas. A menudo se encerraba noches enteras en su observatorio. Pero sus fuerzas declinaban. Y el primero de Julio de 155 6dijo a su amigo Chavigny: «Cuando salga el Sol ya no existiré».

Al día siguiente apareció muerto.

De Nostradamus a ebelais la distancia no es larga, al menos en el tiempo. Pero se suele olvidar que el creador de Gargantúa y Pantagruel había estudiado Medicina y llegó a ser un doc[...]. Aunque haya pasado a la historia como gran escr[it]o[r] es que nunca supo desentenderse del todo de [...] y que sin ésta su obra no sería exactamente [...] como prueba el número impresionante de tesis [...] la influencia de los estudios médicos en sus crea[ciones].

EL [PADRE] DE LA PRENSA

Pregunten a [...] [f]rancés quién inventó la Prensa escrita. Nueve de [cada diez] contestarán que Renaudot. Pero no todos saben [que] también fue un médico excelente y abnegado, s[...] [preocu]pado por que los pobres de su tiempo recibiera[n los] cuidados posibles.

Precisament[e] la triste suerte de los indigentes abrió en 1630 [...] d'adresse et de rencontr». Su toría era: «La [...] constituye una verdadera plaga, no ya para el ind[igente, sino] para la sociedad. Conviene, pues, procurar cuant[...] a todos los socios. Y que la lista de emple[os] sea revisada diariamente, de modo que quienes [...] tengan acceso a ella en cualesquiera mom[ento] lo que Renaudot inventaba, sin saberlo, los a[...] [pa]labras, la bolsa escrita del trabajo.

«Rápidame[nte] [...] inicialmente simple oficina de empleo, ampli[ó] su acción», recuerda el doctor Ganiére. «No[...] en el Bureau con demandas y ofertas de t[...] toda clase de informaciones».

Resumiénd[o]las todas, Renaudot fundaría en Mayo de 163[1 el primer] diario francés, llamado «a Gazette».

MARA[...]TISTA VIRULENTO

Jean-Paul [Marat], médico-periodista que simboliza con Dantón, Sai[nt-Just y Rob]espierre a la Revolución Francesa de 1789, mu[rió asesinado] por la «Girondina» Charlotte Corday a causa de [su fa]mo hombre y escritor político. Pero, como doctor, [se había gan]ado la admiración de sus colegas. Si sus escri[tos sobre m]edicina psicosomática pasaron casi inadvertidos, [otros] le valieron gran notoriedad y, en vísperas [de la Revoluci]ón, era médico titular de los condes de Artois y [...]s realmente importantes para su profesión y [...].

Escribió [...] electroterapia y se le llegó a llamar «médico de l[...]». Según ciertas fuentes, envididas y críticas co[ntribuyeron a] agriarle el carácter y aceleraron su toma de [conciencia] revolucionaria. Y si, políticamente, supo ser «El [amigo del P]ueblo», también fue implacable con los monárquico[s y la] republicana.

Uno de su[s colegas, el] doctor Joseph-Ignace Guillotin, brindaría al ter[ror su célebre] [...] y técnicamente revolucionario patíbulo: la g[uillotina. Hom]bre de buen corazón y competente facultativo, G[uillotin se in]dignaba de la crueldad con que hasta entonce[s se aplicaba] la pena de muerte: tortura, pira, descoyuntami[ento, decapitac]ión a hachazos... Sus colegas le encargaron de [...]dosos medios y, con los créditos votados por l[a Asamblea] Constituyente, fabricó su primera máquina, inic[ialmente llam]ada Louisette (Luisita). Las pruebas realizadas [...] fueron concluyentes y el aparato, rebautizado g[...] enseguida en servicio. Su inventor pasó sus [...] abrumado por la pena de que su creación se [utilizara] tan abusivamente y de pasar a la historia grac[...].

LI[VINGSTO]NE, SUPONGO

Positivame[nte] [...] lo fue David Livingstone nacido en la región de [...] (Escocia) el 19 de Marzo de 1813. Desde muy jov[en] [de]cidido ser misionero. Pero no sólo quería ocupars[e de las al]mas sino también de los cuerpos. Y el 20 de No[viembre de] 1840, quince días antes de embarcarse para Áfri[ca, se licenció] en Medicina.

Sus aventu[ras y explora]ciones tuvieron enorme resonancia en todo el Mu[ndo...] circularon rumores de su muerte, en 1869, el hij[o del propiet]ario del «New York Herald», James Gordon Benne[tt, llamó a]l joven reportero Henry Stanley.

—Quiero e[ncomendarle] una importante misión —dijo Bennett. Pero ant[es, busque dónde] está Livingstone.

—No lo sé, [...].

—¿Teme ust[ed que haya] muerto?

—Tampoco [...].

—Entonces [...] Egipto, en la India, donde sea...

Y, si no da [...] [trái]game la prueba de que ha muerto.

Y Stanley [...] encontrar al misionero. La escena transcurrió a [...] [La]go Tanganika. El diálogo fue de flema británic[a...]cien.

—Doctor Li[vingstone, su]pongo —dijo Stanley.

—En efect[o] [res]pondió el doctor.

—Doy grac[ias a Dios por] haberlo encontrado.

Era el [...] de 1871. El periodista había buscado a [...] dos años a través de medio continente [...].

En 1873, [...] falleció. Pero Stanley se convirtió de periodista en explorador y, en cierto modo, prosiguió la obra del mítico Doctor Blanco.

POLITICO Y HUMORISTA

Médicos que hicieron carrera política ha habido muchos en la historia de Francia. En períodos recientes el más célebre fue Georges Clemenceau. Hijo de médico, se licenció a los 20 años, en 1861. Y dos años después ingresaba como interno provisional de Hospitales no muy brillantemente: penúltimo del concurso.

Pero, en el fondo, la Medicina no le tentaba. Aunque sostuvo en 1865 una muy discutida tesis doctoral, su verdadera vocación era la política. Tras ejercer brevemente en Nantes, la proclamación de la República, en 1871, le hizo ebandonar la bata blanca y, de concejal, pasó pronto a diputado.

El resto de la historia es harto conocida. Clemenceau fue ministro —al frente del Interior se autotitulaba «primer polizonte de Francia»— y jefe de Gobierno durante la primera Guerra Mundial, en donde su energía contribuyó grandemente a la victoria aliada. Lo que se sabe menos es que, el 12 de Noviembre de 1918, al día siguiente del Armisticio, la Academia de Medicina le anunció que se vería honrada contándole entre sus miembros. Clemenceau, humorista, respondió de inmediato: «Hay en esa Academia, químicos, farmacéuticos y veterinarios. De modo que entraré como representante del grupo más importante, es decir, los enfermos.

DE LA LUPA A LA PLUMA

En 1882, del otro lado del Canal de la Mancha, un joven inglés se había licenciado en Medicina. Se llamaba Arthur Conan Doyle. Sus comienzos fueron difíciles.

«Enfermos, pocos», le escribía a su madre. «Pero muchos traseúntes se detienen a leer mi placa». Lo que no añadía es que tampoco le importaba tanto la falta de pacientes. Su verdadera pasión era escribir. Y de su pluma saldrían, poco a poco, a empujones, la lupa del gran Sherlock Hol-

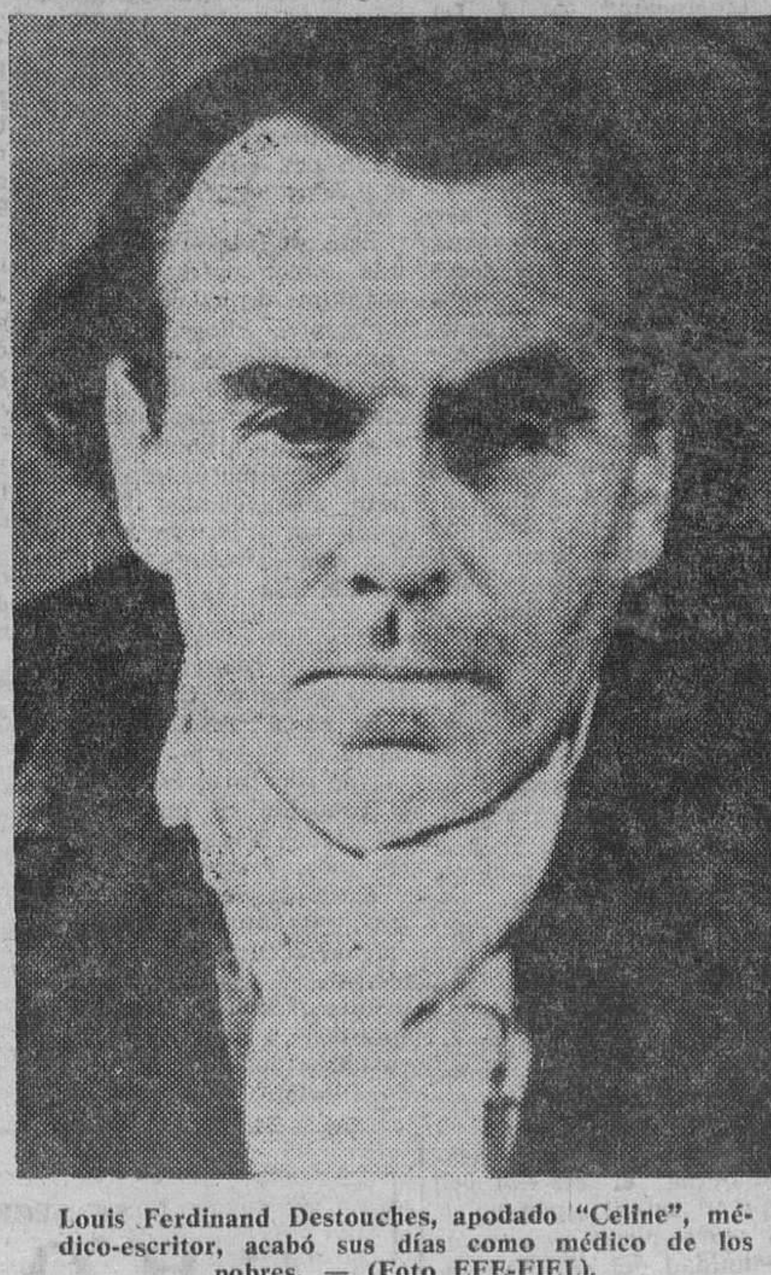

Louis Ferdinand Destouches, apodado "Celine", médico-escritor, acabó sus días como médico de los pobres. — (Foto EFE-FIEL).

mes y, simbólicamente, los consejos de su compañero el doctor Watson «Estudio en rojo» (1886) se vendió bien y gustó a la crítica. Y sel. cuentos policíacos publicados en Strand Magazine le aseguraron la existencia futura como escritor.

Volvió a la Medicina, por muy poco tiempo, cuando se alistó en la guerra anglo-boer Desmovilizado volvió a la literatura y tuvo que resucitar al abandonado Sherlock Holmes a petición de miles de lectores. En 1902, se le concedió el título de Sr. Era rico y famoso. Y sus derechos de autor le permitieron pasar los diez últimos años de su vida, de 1920 a 1930, consagrado por entero a la parapsicología, en la que creía a pies juntillas.

Casi al mismo tiempo publicaba su primer libro un médico francés, el doctor Louis Destouches, más conocido por el nombre de Louis Ferdinand Celine. La obra «Viaje al fondo de la noche», sería la bomba literaria de ese año y varios más. Pero la azarosa trayectoria de Celine —antisemita furibundo, colaboró con la causa fascista— interrumpió después de 1945 su carrera literaria y, falto de recursos, reapareció el doctor médico viejo y modesto de apartado lugar.

En cambio, Georges Duhamel llevó paralelamente ambas carreras: la de hombre de letras, que le conduciría en 1955 a la Academia Francesa, y la de hombre de ciencia, que le valdría ingresar en las Academias de Medicina y Cirujía.

En la actualidad, el más célebre médico-escritor de Francia es André Soubirán. («Diario de una mujer de blanco»). Pero es interminable la lista de sus predecesoes. Recordemos, aunque sea de pasada, al médico teólogo español Miguel Servet, al médico-economista Francois Quesnay, al médico lexicógrafo Emile Littré, al médico-novelista, también hispano, Pío Baroja y al médico Zamenhof, que inventó nada menos que... el esperanto. (ESPECIAL-EFE)

Francois Rebelais, otro médico que conoció fama y dinero por otros derroteros que los de la Medicina. — (Foto EFE-FIEL).

AVION BIPLANO REVOLUCIONARIO

Podrá transportar 400 pasajeros con la mitad de combustible del que se necesitaría actualmente para ello

Los Angeles (Crónica de IPS, especial para DIARIO DE BURGOS). — Un nuevo y revolucionario biplano, que tiene el aspecto de una cometa, está siendo estudiado en los Estados Unidos.

De forma prácticamente hexagonal, el biplano lleva un ala delantera inclinada hacia atrás y otra ala en la parte de la cola inclinada hacia adelante, de forma que ambas quedan unidas por las puntas.

El avión irá dotado de cuatro motores Turbofán, situados debajo del ala delantera y tendrá capacidad para transportar 400 pasajeros.

El novedoso biplano tendrá una velocidad de crucero de 1.100 kilómetros por hora, y podrá realizar viajes de unos 10.000 kilómetros sin necesidad de repostar.

Esto, sin embargo no es lo más importante, según ha señalado John F. Cahill, ingeniero de Lockheed que está llevando a cabo el estudio. Lo verdaderamente importante es que consumirá en sus recorridos la mitad, prácticamente, de combustible de lo que consume cualquier modelo actual de aviación.

El ala delantera va por debajo del fuselaje y el ala trasera por encima del mismo. Ambas alas quedan unidas en sus puntas mediante un estabilizador vertical.

FOTOGRABADOS

Renovada y puesta al día nuestra sección de fotograbados y fotolitos, estamos actualmente en condiciones de hacer la

ENTREGA DE TRABAJOS EN EL DIA

PRECIOS Y CALIDADES SIN COMPETENCIA

Servicio especial para IMPRENTAS Y AGENCIAS DE PUBLICIDAD:

Llame a nuestro teléfono 20 73 58 y le recogerán los originales en su domicilio

También puede hacer directamente sus encargos en

Talleres Gráficos Diario de Burgos

San Pedro Cardeña, 34.

o en

Papelería Tagra - Vitoria número 13

M.E.C.D. 2017

Doña Carmen Polo de Franco recibió a una comisión de Amas de Casa

Estancia del Sr. García Hernández en Jaén

El ministro de la Vivienda inaugura en Madrid la nueva Delegación de su Departamento

Madrid (Cifra). — En su residencia del palacio de El Pardo, la excelentísima señora doña Carmen Polo de Franco recibió a una comisión de señoras pertenecientes a la Federación Nacional de Asociaciones de Amas de Casa.

La comisión la integraban la presidencia nacional, doña Foraida Mar Moñus; la vicepresidente, doña María Fernando Prado; presidenta provincial de Valencia, doña Amalia Campos García y presidenta provincial de Madrid, doña Asunción de Gregorio Sedeño. Doña María Belén Landáburu directora general de Asistencia Social y secretaria de la Asociación, presentó a sus visitantes a doña Carmen Polo de Franco.

Durante el transcurso de la audiencia se hizo entrega a Su Excelencia de la medalla de oro de las primeras jornadas nacionales de Amas de Casa y de las conclusiones de los trabajos efectuados.

Su Excelencia se interesó vivamente por la labor que desarrollan y los problemas que afectan a la vida familiar y sus posibles soluciones, animando a las visitantes a continuar sus tareas, ofreciéndoles su apoyo siempre que sea necesario.

EL MINISTRO DE LA GOBERNACION, EN JAEN

Jaén (Cifra).— A primeras horas de la tarde de hoy, llegó a esta ciudad el vicepresidente primero del Gobierno y ministro de la nistro de la Gobernación.

En la Catedral, adoró la reliquia del Santo Rostro y realizó un recorrido por la ciudad visitando las obras de construcción del nuevo Gobierno Civil, cuyo edificio quedará ubicado en el moderno Jaén. Después, el ministro de la Gobernación, se dirigió al Ayuntamiento.

Posteriormente, se reunió con los alcaldes de la provincia para recorrer a continuación el polígono "Los Olivares" donde las empresas que buscaban terrenos para su instalación, han encontrado el lugar más idóneo. Su extensión actual es de 400.000 metros cuadrados, con un total de más de 90 parcelas, todas ellas adjudicadas y en su mayoría ocupadas por empresas que ya funcionan a pleno rendimiento. Está prevista y aprobada además una ampliación de 700.000 metros cuadrados para futuras instalaciones.

Por último, el vicepresidente primero del Gobierno inauguró el Centro hospitalario "Princesa de España", construído a expensas de la Diputación provincial y cuyo costo ha ascendido a 306 millones de pesetas.

Tras la bendición del edificio por el Prelado de la diócesis y unas palabras del presidente de la Diputación, que agradeció la presencia del señor García Hernández, el vicepresidente primero del Gobieno impuso la gran Cruz de Sanidad al jinense doctor don Juan Pedro Gutiérrez Higueras, que fue presidente de la Diputación, alcalde de la ciudad y decano de la Beneficencia provincial.

INAUGURACION

Madrid (Logos). — El ministro de la Vivienda, don Luis Rodríguez, ha inaugurado hoy, los nuevos locales de la Delegación provincial del Departamento de Madrid.

En el acto inaugural, pronunció un breve discurso el ministro de la Vivienda, que comenzó refiriéndose a la importancia que tienen las delegaciones provinciales de un Ministerio. «En lo que significan de desconcentración y de lógica dimensión de trabajo entre quienes tienen una responsabilidad que se extiende a todos los ámbitos nacionales y aquellos que comparten sus deberes en el territorio de una provincia y especialmente de su capital».

El ministro estimuló luego a quienes trabajan en las tareas de la Delegación «en la honestidad y rectitud de vuestras decisiones, porque si resultan imposibles las satisfacciones inmediatas de la abundancia, por lo menos estamos obligados a evitar que se produzcan, en agravios comparativos, las irritaciones de la injusticia». Y añadió que sus palabras no se dirigían sólo a los funcionarios administrativos, «porque el problema del suelo y de la vivienda no se resuelve sólo con las extensas y complejas normas jurídicas». «Es verdaderamente un problema nacional que requiere una toma de conciencia en todas las administraciones y estamentos».

El ministro, ya al final de su discurso, se refirió al deseo que existe en las agrupaciones profesionales de que la producción de suelo urbano y en cualquier clase de construcciones, especialmente las amparadas por fórmulas de protección oficial, no se obtengan beneficios inadmisibles con merma de la calidad de sus obras.

LISTAS DE BODA
Gampo
GRANDES ALMACENES

A LOS HOMBRES CON ASPIRACIONES QUE QUIERAN SER:

VENDEDORES

Y DESEEN INCORPORARSE A PRIMERA EMPRESA INTERNACIONAL DE ALIMENTACION

OFRECEMOS:
—Grandes posibilidades de futuro.
—Buenas condiciones económicas.
—Intensa y continuada formación profesional.
—El mejor ambiente de trabajo.

REQUERIMOS:
—Nivel Bachiller Elemental o similar.
—Seguridad de si mismo.
—Libre Servicio Militar.
—Vehículo propio.
—Residencia en Burgos.

Enviar Curriculum Vitae a: VENDEDORES Apartado de Correos n.° 2.113. BARCELONA
(ROC. 9.406)

FABRICA PAPEL PINTADO

PRECISA

DISTRIBUIDOR EN EXCLUSIVA PARA PROVINCIA DE BURGOS

Interesados escribir a CLIPER Publicidad.

Vía Layetana 106. Barcelona-9. Ref. I-C-110.

ANUNCIO

PARQUE Y MAESTRANZA ARTILLERIA DE BURGOS

Se convocan a concurso 40 vacantes de Aprendices en la Escuela de Formación Profesional Obrera de este Establecimiento.
Edad mínima: 14 años; Máxima: 16 años.
Duración del aprendizaje: Cuatro años.
Carácter: Externo, percibiendo gratificaciones diarias.
Plazo instancias hasta 31 Mayo. Exámenes segunda quincena Junio.
Título a obtener: Oficial de 3.ª de la especialidad elegida. Clases sólo por la mañana.
Ampliación informes, Secretaría de Estudios.
EL JEFE DEL DETALL

Desarticulación en Barcelona de una organización clandestina subversiva

Han sido detenidas tres personas e identificadas los restantes componentes del grupo

Barcelona (Cifra). — La Jefatura Superior de Policía de Barcelona, ha facilitado la siguiente nota:

"Por funcionarios especializados de la Jefaura Superior de Policía de Barcelona, ha sido descubierta, con la desarticulación de sus ramas "política" y "guerrillera", el grupo denominado "Organización de Lluita Armada" (O. LL. A.), merced a lo cual se intervinieron en el transcurso del servicio: dos metralletas, ocho pistolas, cartuchería de diversos tipos y calibres, trescientos kilogramos de explosivos "nagelita", ocho cartuchos de dinamita, un controlador de explosiones a larga distancia, detonadores eléctricos y normales, rollos de mechas, lenta y rápida, dos máquinas de escribir y otros materiales utilizados en la perpetración de "golpes económicos", fichero general del grupo "O. LL. A.", cien planos cartográficos de la región catalana,, estudios y croquis de cuarteles de la Policía Armada, de complejos industriales, de repetidores de televisión, de la red subterránea de alcantarillado de Barcelona, de información de los Ejércitos de Tierra, Mar y Aire, de la Policía Gubernativa, Policía Armada y Guardia Civil, dossier del "Movimiento Ibérico de Liberación" (M. I. L.), junto al cual se encontraron fotocopias de la diligencia de exposición policial, así como la declaración de Puig Antich, e informe del Ministerio fiscal, contratos de inquilinato, susoritos mediante la utilización de documentos auténticos, alterados, previamente sustraídos, etcétera, etcétera.

La organización puesta al descubierto, de matiz político inequívocamente anarquista, estaba patrocinada por el "Movimiento Ibérico de Liberación" (M. I. L.) (considerándose coma la continuación del mismo), mediante su financiación con el producto de los robos a mano armada, que éste último había perpetrado tanto en España como fuera de nuestras fronteras, facilitando, asimismo desde el extranjero, las armas cortas, de "guerra" y explosivos, que el grupo "O.LL.A." había diseminado en la capital catalana, en una serie de "almacenes" (pisos y despachos), cuyos contratos de inquilinato habían suscrito mediante la utilización de documentos auténticos, alterados, previamente sustraídos.

La misión fundamental del grupo "O. LL. A." era la de crear en complejos industriales una serie de núcleos de "autodefensa" mediante proliferación de "grupos autónomos de combate" (G. A. T.) armados, a quienes les serían falicitadas armas, asesoramiento político y guerrillero, y documentaciones falsas que fueran necesarias, para, dejando en segundo término, las labores de propaganda, generalizar la lucha armada a todos los niveles, como plataforma idónea encaminada a conseguir violentametne el cambio del Régimen actual español.

A corto plazo, y ante la proximidad del «Primero de Mayo», tenían el proyecto de desencadenar una serie de actos terroristas, entre los que figuraba: la voladura de repetidores de TV., cuartel de la Policía Armada de La Vorneda y «Fuerzas Eléctricas de Cataluña (FECSA), según las informaciones que la rama «guerrillera» facilitaba a la rama «política».

El servicio que se comenta, es la continuación de la investigación policial llevada a cabo desde primeros del año actual, con motivo de una serie de actos terroristas que tuvieron su culminación en las voladuras de los monumentos a los Caídos de Barcelona, Mataró y Badalona; acto de desagravio en Barcelona; sabotajes a entidades bancarias en Barcelona; sabotajes perpetrados en las comisarías del Cuerpo General de Policía en Mataró y en el distrito de San Andrés de Barcelona, por cuyos motivos fueron puestos a disposición judicial veinticuatro militantes libertarios, entre los que figuraban dos miembros del grupo «O. LL. A.», patrocinador de los hechos delictivos anteriormente enumerados, cuyos explosivos utilizados, al igual que los ocupados en el reciente servicio policial, fueron sustraídos en una cantera que la empresa «Cementos Sansón», posee en Santa Cruz de Clorde, situados detrás del Tibidabo, en cuyo hecho participaron dos de los miembros de la citada organización, recientemente detenidos, al igual que en los «atracos» perpetrados en una sucursal bancaria situada en la calle Capitán Arenas, y en el llevado a cabo contra la oficina central de Telegráfos, mediante la información facilitada por uno de éstos que prestaba sus servicios como repartidor eventual de telegramas.

Por último se hace constar, que el día siete de los corrientes, por fuerzas de la Guardia Civil de Port-Bou, en servicio de inspección reglamentaria de equipajes, fue descubierta en el tren «Talgo», procedente de Ginebra, una cartera conteniendo material explosivo para emplearlo en atentados personales y de vehículos, que se hallan en estrecha relación, por estar destinada al grupo OLLA, con los actos terroristas programados a corto plazo por esta organización, indicados anteriormente.

Este materia consistía en: una mina contra vehículos, envoltura de bakelita y peso de cuatro kilogramos; otra contra personas, activada, a percusión, envoltura de caucho y peso de doscientos gramos; dos granadas de mano de doscientos gramos de peso; dos granadas de mano como las anteriores reforzadas con envoltura metálica de metralla

Tres detenidos, Juan Jorge Viñolas, Georgina Nicolau Milla y Ramón Carrión Sánchez, en posesión, cada uno de ellos de varios documentos de identidad falsificados, y conocido el primero de ellos con el pseudónimo de «Politic», y con el «Miguel» y el tercero con el de «Valen», este último en calidad «técnico» en explosivos, con misiones «especiales» y el primero, como responsable «político» y de «armamento», en unión del material ocupado, fueron puestos a disposición de la autoridad militar competente, junto con las diligencias instruídas.

Se efectuaron registros con resultados positivos en diversos domicilios.

Se continúan las más activas gestiones para la localización del grupo OLLA, que no obstante estar provistos de documentaciones falsas, se hallan identificados con sus verdaderos datos de filiación.

PUESTOS A DISPOSICION JUDICIAL

Barcelona (Cifra). — Los tres detenidos del grupo anarquista «Organiación de Lluita Armada» (O. LL. A.), fueron puestos a disposición de la autoridad judicial en el plazo reglamentario de 72 horas, según una nota informativa facilitada por la Jefatura Superior de Policía de Barcelona.

OTRA NOTA DE LA POLICIA

Barcelona (Cifra). — Sobre la detención, hace unos días, de dos antiguos enlaces sindicales de «Seat», que habían sido despedidos por la empresa, la Jefatura Superior de Policía ha facilitado la siguiente nota informativa:

«En relación con la nota aparecida días atrás en la Prensa barcelonesa, dando cuenta de la detención de José Marín Martínez y Agustín Alonso Morales, productores despedidos de la empresa «Seat», en la que desempeñaban cargos sindicales, se hace constar, que las referidas detenciones fueron practicadas por la Policía Municipal motorizada, al sorprenderles «in fraganti» arengando e incitando a varios centenares de trabajadores, congregados en una reunión al aire libre, no autorizada, en las inmediaciones de la factoría «Seat», hecho éste que había sido realizado por las mismas personas en otros días anteriores».

«En el momento de la detención, a José Marín Martínez, se le ocuparon dos ejemplares de «Mundo Obrero» (órgano del comité central del partido comunista de España) (carrillista), y un «comunicado sobre la reunión del Pleno del comité ejecutivo del partido comunista de España.

«Ambos detenidos tienen numerosos antecedentes en esta Jefatura, que demuestran su evidente militancia en las filas del partido socialista unificado de Cataluña (denominación que en esta región adopta el partido comunista de España), y de sus organizaciones de masas, las llamadas comisiones obreras.

«Con las diligencias instruídas, han pasado a disposición de la autoridad judicial competente».

PEONES

SE NECESITAN

presentarse en QUESERIAS MARCOS.

Hospital del Rey, 16
(R. O. C. 9.328)

SE NECESITA

CHOFER

CON CARNET DE 2.ª, PARA CONDUCIR POR LA CIUDAD
FURGONETA CITROEN 2 C.V.
SERVICIO MILITAR CUMPLIDO
TALLERES ARA, S. L.
C/ Aparicio y Ruiz, 5. — BURGOS
(ROC. 9.416)

M.E.C.D. 2017

Apuñalado en el expreso Madrid - Bilbao

«Antes de que me matéis os mato yo», dijo el agresor

Fue detenido en Medina del Campo

Bilbao (De nuestra Redacción). — Un extraño suceso, al parecer explicado por razones de perturbación mental, tuvo lugar aproximadamente a la una y media de la madrugada del pasado día 19 en el expreso Madrid - Bilbao que había salido de la estación madrileña del Príncipe Pío, a las once menos cinco de la noche y que habitualmente tiene prevista su llegada a Bilbao a las 8,15 de la mañana.

Los hechos, a consecuencia de los cuales un joven resultó herido por arma blanca, fueron los siguientes:

Cuando el tren expreso circulaba por la provincia de Valladolid, uno de los pasajeros (del cual desconocemos el nombre), se acercó a dos compañeros de viaje, al parecer ambos de Almuñécar que venían a Bilbao para trabajar en un complejo residencial, y gritando «¡antes de que me matéis os mato yo!» asestó un navajazo a uno de los jóvenes, en el servicio del coche de primera clase, que hacía el número 11 del convoy.

El joven, herido, cayó al suelo y su compañero trató de ayudarle, ya que no se encontraba en el tren ningún médico que pudiera atenderle, sólo una enfermera pudo aliviar momentáneamente al herido, el tren se detuvo en dos ocasiones, al parecer por el uso de la señal de alarma. Un grupo de personas trató de localizar al miembro del Cuerpo de Policía que necesariamente debe viajar en este convoy, el cual, junto con el compañero del herido (única persona que podía reconocer al agresor pues se encontraba presente en el momento del incidente), recorrieron el tren y, por fin, pudieron descubrir al agresor que se encontraba precisamente en el vagón 11, aquel en el que habían tenido lugar los hechos, es decir: a pesar de que el autor de la agresión tuvo dos oportunidades de abandonar el convoy (durante las dos ocasiones en que éste se detuvo), sin embargo no lo hizo.

El policía de servicio, pistola en mano, detuvo al agresor que, esposado y acompañado por agentes de la autoridad, descendió del tren en Medina del Campo, en esta población descendió también el herido al que, según se nos hacía saber ayer desde Medina, no se le habían apreciado heridas importantes.

El suceso mantuvo «en vilo» a todos los pasajeros del convoy ya que, conocidos los hechos y realizadas las extemporáneas paradas del tren, nadie dormía. En el momento de producirse la detención del agresor —que no opuso ninguna resistencia— el interventor y el acompañante del herido, invadieron presas de pánico, los compartimentos de otros pasajeros, temiendo la posibilidad de que se produjeran descargas de arma de fuego.

El asunto ha pasado a la jurisdicción del Juzgado de Instrucción de Medina del Campo y ayer se nos informaba que, al parecer, el agresor padece «manía persecutoria».

A. del RIO

EL TRASVASE DEL EBRO A BARCELONA SERA UNA REALIDAD

Zaragoza (Cifra). — «El trasvase del Ebro a Barcelona será una realidad como lo serán también los regadíos de Las Bardenas y del Alto Aragón, ya que se trata de obras perfectamente compatibles», ha afirmado hoy en esta capital el director general de Obras Hidráulicas, don Santiago Serrano Pendan.

El señor Serrano Pendan, que esta noche pronunciará en Egea de los Caballeros el pregón de las fiestas del agua, conmemorativas del XV Aniversario de la inauguración del canal de Bardenas por Su Excelencia el Jefe del Estado, se ha reunido a primera hora de esta tarde con los representantes de los medios informativos locales, a fin de tener con ellos un cambio de impresiones sobre el debatido problema del trasvase del Ebro.

El director general señaló que las citadas obras, regadíos y trasvase eran compatibles y que dependían de presupuestos totalmente distintos. El trasvase correspondía a la Comisaría de Abastecimientos y los regadíos a la Comisión de su nombre.

Con vistas al cuarto Plan de Desarrollo se van a presupuestar 20.000 millones de pesetas para los regadíos aragoneses, culminando el sistema de riegos del Alto Aragón en el año 1979, al confluir las aguas de las tres grandes cuencas de los ríos pirenaicos en Tarrienta.

Para el trasvase del Ebro se presupuestarán inicialmente siete mil millones de pesetas. A este respecto dijo el director general que el problema que a Barcelona se le planteaba era más grave de lo que se creía puesto que este mismo año si no hubiesen llegado las lluvias se hubiera tenido que ir a un racionamiento de agua para la población.

Finalmente puso de relieve que las alegaciones presentadas en el período de información pública habían sido muy interesantes y que serían estudiadas con todo detenimiento. El problema del trasvase tiene una doble vertiente, política y administrativa, y que privará la primera.

Terminó diciendo que habría una solución satisfactoria para todos.

NOTICIARIO PINTORESCO

SUEÑA CON LOS «SANFERMINES»

Minneápolis (Efe-UPI). — Su madre cree que está loco, su mujer ya está haciendo números para concertar un seguro de vida pero Joe Daley, abogado, de 31 años de edad, padre de dos niños, se siente atraído y entusiasmado por la fiesta pamplonica de los «Sanfermines», a los que este año acudirá siguiendo sus impulsos y haciendo caso omiso a los consejos que le están lloviendo por todas partes.

Daley se ha «enamorado de España», ha dicho, después de un viaje de turismo por ese país. Después, ha leído mucha literatura sobre España y el entusiasmo nació después de leer las obras en que Hemingway relataba el colorido y la emoción de los toros, corriendo tras los mozos o arrollándolos.

«Sé que hay mucho bullicio y que si no eres tan veloz como los toros te arrollan. Esta idea me p e un peso en el estómago, pero quiero experimentar la emoción», ha declarado Daley.

El abogado de Minneápolis tiene reacciones realmente sorprendentes. «Anticipo —ha dicho— que me asusto de los perritos chihuahua. Tal vez cuando llegue a Pamplona decida dar media vuelta y regresar en seguida. A lo mejor corro ante los toros y me quedan deseos de volver a los «Sanfermines». ¡Qué sé yo! Lo mismo resulto con una cornada grave o me dejo allí el pellejo. Pero quiero experimentarlo personalmente y no dejarlo a la imaginación, como ahora».

«OVNI» EN BARCO DE AVILA

Barco de Avila (Avila) (Cifra). — Un objeto volante no identificado, del que, en la oscuridad, se destacaban tres círculos desiguales de luces rojas, fue visto a las once y media de la noche del pasado jueves de la ruta de La Horcajada a Barco de Avila.

Las personas que divisaron el objeto son don Lázaro García Martínez que conducía el camión en el que viajaban su cuñado, don Antolín Gómez Blanco y dos más.

En algunos momentos, las citadas personas han declarado que el objeto no identificado descendió hasta aproximadamente unos cien metros de altura sobre la carretera y se posó en la misma, a la salida del pueblo de Encinares. Antes de llegar a Barco de Avila, permaneció inmóvil en el espacio y sobre la citada localidad.

Al regresar a sus hogares en Barco de Avila, los testigos del extraño acontecimiento vieron que el objeto volante se alejaba en dirección a Extremadura.

En la noche de ayer, viernes, y hacia la misma hora que el día anterior, volvieron a ver el objeto, en ruta esta vez desde Navalmorales (Salamanca), hacia Alba de Tormes.

NIXON CONDENADO POR UN TRIBUNAL EN ITALIA

Brindisi (Italia) (Efe). — El presidente de los Estados Unidos, Richard Nixon, fue condenado hoy, por un tribunal italiano, en la ciudad de Brindisi (en el Sur del país).

Nixon, como representante de su país, según la convención de Londres del 19 de Junio de 1955, ratificada por el Estado italiano, fue condenado por el tribunal de Brindisi a readmitir a un obrero, Pascuale Marino, en la base de la «OTAN» de San Vito Dei Normandi (en la provincia de Brindisi), de la que fue despedido el pasado verano.

Nixon había sido citado a juicio en Agosto pasado, a través de la Embajada de los Estados Unidos en Roma. Al no presentarse hoy, ha sido juzgado en rebeldía y condenado a readmitir al obrero en su trabajo anterior, al pago de cinco mensualidades atrasadas y al de los gastos pertinentes.

INVASION GATUNA

Lima (Efe).— En un arma de doble filo se han convertido los numerosos gatos que fueron criados en algunos sectores de Quillabamba, localidad del Departamento de Cuzco, para combatir la plaga de ratas y ratones, informan hoy aquí.

Ahora hay tanta cantidad de felinos que de noche no dejan dormir a los vecinos con las peleas en que se enfrascan por los t e j a d o s, mientras ratas y ratones siguen proliferando como antes de que aparecieran sus enemigos.

Esta situación ha dado lugar a que los vecinos de Quillabamba no sólo se preocupen de preparar veneno para las ratas y ratones sino también para los gatos.

SUCESOS

Albacete (Cifra). — Eva María Iniesta Hernández, de 8 años de edad, resultó muerta al salirse de la calzada y chocar contra un árbol el automóvil que conducía su madre. Encarnacin Hernández Argandono, de 31 años, que recibió gravísimas lesiones. El suceso tuvo lugar en las proximidades del poblado de Aguasnuevas, donde ejerce como maestra Encarnación Hernández.

ROBO SACRILEGO

Sevilla (Logos). — Al advertir la Hermandad de Nuestra Señora del Valle que le faltaban varias partidas de ocho a diez mil pesetas, consideró conveniente hacer un inventario. Por esta razón, descubrió que habían desaparecido de la iglesia de La Anunciación, donde radica varios blandones de plata, cuadros de escuela de buena firma, retratos de antiguos hermanos mayores, un lienzo de un destacado artista local y diversos objetos de plata, entre ellos unas sacras, objetos de culto y el libro de reglas de la Hermandad.

Gracias a la labor policial se ha recuperado todo menos el dinero. La Hermandad calcula que lo robado tiene un valor aproximado de dos millones de pesetas.

VUELCA UN CAMION CARGADO DE CERDOS

Granada (Logos). — Un camión que traía desde Lorca a Granada sesenta cerdos, chocó con dos viviendas en las inmediaciones del pueblo de Padul, volcando después. El conductor, Antonio Orduno Elvira, de Lorca, resultó ileso, y el ayudante, Juan Sánchez Ortuño, con heridas graves, siendo hospitalizado en Granada.

Los cerdos, 15 de ellos, tuvieron que ser matados en el mismo lugar del accidente. Otros 15 fueron trasladados al matadero de Motril, para ser sacrificados, el resto de la piara resultó sin daño. Las pérdidas pasan del medio millón de pesetas.

MATRIMONIO MUERTO POR EMANACIONES DE GAS-CIUDAD

Zaragoza (Logos). — Han aparecido muertos en su domicilio, a las diez de la mañana de hoy, don Eloy Rubio, de 72 años de edad, y su esposa, doña Elvira Lázaro, de 60, víctimas durante la noche pasada de las emanaciones procedentes de un escape de gas-ciudad registrado dentro de su vivienda sita en el número 18 de la calle de Dato, en Zaragoza.

¿No te angustia pensar que cada bocado que comes de más, cada trozo de pan que desperdicias, se lo estás robando a una boca hambrienta? Campaña Mundial Contra el Hambre.

SE NECESITAN

AJUSTADOR, MECANICO TORNEROS y FRESADORES

OFICIALES DE 1.ª

Para taller mecánico, condiciones económicas a convenir, según valía.

Presentarse en San Agustín, 7, ó llamar al teléfono 202364, para concertar entrevista.

(ROC. 8.949)

Vendedor Vehículos Industriales

SE EXIGE:

— Aptitud para la venta.
— Servicio militar cumplido.

CONDICIONES ECONOMICAS:

— Sueldo fijo más incentivos de ventas.
Reserva absoluta colocados.

Los interesados deberán dirigirse con historial y pretensiones al Apartado núm. 333.
AUTOMOBA, S. A. — BURGOS

DEPENDIENTE y APRENDIZ de mostrador

PRECISA

CAFETERIA RENFE

Domingos libres. Jornada hasta 8 tarde.

Presentarse en la Cafetería de la Estación de Ferrocarril.

SE NECESITA

CONDUCTOR - REPARTIDOR

Interesados presentarse en:
CARBONICA BURGALESA
Calle Enrique III, 15. BURGOS
(R. O. C. 4.425)

MUEBLES MORAL CAYUELA

NECESITA

Montadores de muebles

CON CARNET DE CONDUCIR

Presentarse: MORAL CAYUELA, CASTAÑARES

(R. O. C. Núm. 9.379)

MURAL, S. A.

NECESITA AYUDANTES DE MAQUINAS, BARNIZADO Y PEONES ESPECIALIZADOS EN EL GREMIO DE LA MADERA

Informes calle San Pedro Cardeña n.° 36.
(ROC. 9.409)

DISCOTECA 202

(NEW DRUMEN'S)

PONE EN CONOCIMIENTO DEL PUBLICO QUE, DEBIDO AL NUEVO HORARIO, A PARTIR DE HOY LAS SESIONES SERAN CONTINUAS:

DE 8 TARDE A 3 MADRUGADA

M.E.C.D. 2017

nuestra PROVINCIA

AYER HUBO EN TORRESANDINO UNA IMPORTANTE REUNION DE AGRICULTORES

Se examinaron los principales problemas del campo solicitándose su urgente solución

A las diez y media de mañana de ayer se reunieron en Torresandino los jefes de Hermandad y algunos agricultores de los pueblos de la comarca para celebrar una asamblea convocada por el alcalde de Torresandino, don Fortunato Briones Tamayo, a cuya asamblea, asistieron los delegados provinciales de Agricultura y de la Organización Sindical, don José María García de Dueñas y don José Francisco de Celis Moreno, respectivamente. Asistieron también el jefe de Producción Vegetal de la Jefatura Agronómica, don Manuel Torralba; jefe de Producción e Industrialización y Comercialización Agraria, don Francisco Montoya; vicepresidente de la C.O.S.A., don Hipólito Izquierdo Barbadillo; secretario de la misma entidad, don Eduardo Mateos Martín y el jefe de la Unión de Empresarios de la C.O.S.A., don Fernando Redondo Berdugo.

A la reunión acudieron también algunos alcaldes de los pueblos de la comarca. Se inició en el salón de actos del Ayuntamiento de Torresandino y la asamblea fue convocada para tratar temas de interés agropecuario de la comarca y de la provincia de acuerdo con el siguiente orden del día:

—Modificación en baja del precio del gas-oil para usos agrícolas.

—La comercialización y suministro de los productos agropecuarios para lograr un mayor precio en la venta de cereales.

—Uniformidad de precios de fertilizantes ante la problemática actual.

—Supresión de intermediarios en todo lo relacionado con la Agricultura y Ganadería, para obtener mayor rendimiento económico al productor.

—Herbicidas, suministros, precios, posibles fraudes.

—Facturas de trabajo en talleres de reparaciones de maquinaria, en evitación de posibles abusos.

—Desaparición de la cabaña ganadera por desequilibrio en los costos de porducción y precios de venta.

—Emigración del vecindario de los pueblos rurales ante la coyuntura económica rural.

Se inició la reunión con una salutación del alcalde de Torresandino, en la que dio la bienvenida a todos los presentes, subrayando la especial circunstancia por la que atraviesa la agricultura.

Seguidamente intervino el delegado provincial de Agricultura quien afirmó que en breve el Gobierno solucionará el problema del precio del gasoil con una subvención de dos pesetas por litro.

El delegado de la Organización Sindical habló sobre el asociacionismo agrario, señalando que de inmediato se organizarán unos cursos de formación cooperativa para los agricultores y ganaderos en la comarca de Roa.

Posteriormente, los asistentes dialogaron sobre la psicosis que sufre la juventud en su deseo de emigrar a la industria y a los servicios, donde obtienen rentas más elevadas que en el campo.

El Sr. Redondo Berdugo se refirió a las explotaciones agrarias afirmando la necesidad de que sus dimensiones sean las adecuadas para la rentabilidad del trabajo y poder pagar jornales más altos a los obreros agrícolas.

Por su parte el alcalde de La Horra se refirió a la explotación base del Mercado Común Europeo, afirmando que no produce para atender los gastos que motiva.

El tema principal se concretó en los precios de las explotaciones agrarias, cuyos beneficios —según estudios de la C.O.S.A.— se calculan en un seis o siete por ciento, mientras que en la industria y los servicios se obtienen rendimientos más elevados, por lo que se aspira a obtener un nivel más equiparado.

Don Federico Cabañes, de Cabañas de Esgueva, se refirió al problema de su explotación agropecuaria, señalando que trabajando en familia no le compensan los gastos con la producción y además se le excluye de los beneficios de la Seguridad Social por conceptuársele como empresario autónomo.

Por su parte, el delegado provincial de Sindicatos prometió su decidido apoyo para la solución del problema de los precios, trabajando para que sean más remunerativos para la agricultura y la ganadería.

El tema de los fertilizantes originó un amplio diálogo sobre los precios oficiales, afirmando a este respecto el delegado provincial de Agricultura que en el precio oficial están incluídos los envases.

Sobre los herbicidas se informó por parte de los representantes de la Delegación de Agricultura y de la Organización Sindical que se trabajará para buscar la posibilidad de que sean suministrados directamente de fábrica.

En cuanto a la materia de las reparaciones de las máquinas agrícolas en los talleres mecánicos, el delegado de Sindicatos prometió estudiar con interés y detenimiento el problema.

Como final de la asamblea intervinieron, entre otros oradores, el vicepresidente de la C.O.S.A., quien afirmó que la situación del campo es grave y que de ellos tiene conciencia la Hermandad Nacional de Labradores y Ganaderos, habiéndose hecho las oportunas gestiones en la Presidencia del Gobierno. Se refirió luego a la falta de organización y al individualismo existente en el campo, lo que ha acarreado la actual situación, por lo que estimaba conveniente realizar una política ágil de comercialización de los productos cerca del SEMPA y del FORPPA.

Por su parte, el delegado de Agricultura intervino para señalar que de lo tratado en la reunión dará cuenta a la Delegación Regional y al Ministerio de Agricultura.

Finalmente, el alcalde de Torresandinos dio las gracias a todos por su asistencia a la reunión y de forma especial transmitió la gratitud de los agricultores a los representantes provinciales. Se refirió luego a la urgente necesidad de solucionar rápidamente los problemas expuestos que, a su entender, deben serlo antes del verano, ya que la situación creada es grave para los alcaldes y jefes de las Hermandades, toda vez que son constantes las peticiones de los agricultores para la solución adecuada de los problemas.

La reunión se dio por finalizada a las dos y media de la tarde ofreciendo un almuerzo el Ayuntamiento a los asistentes a la asamblea.

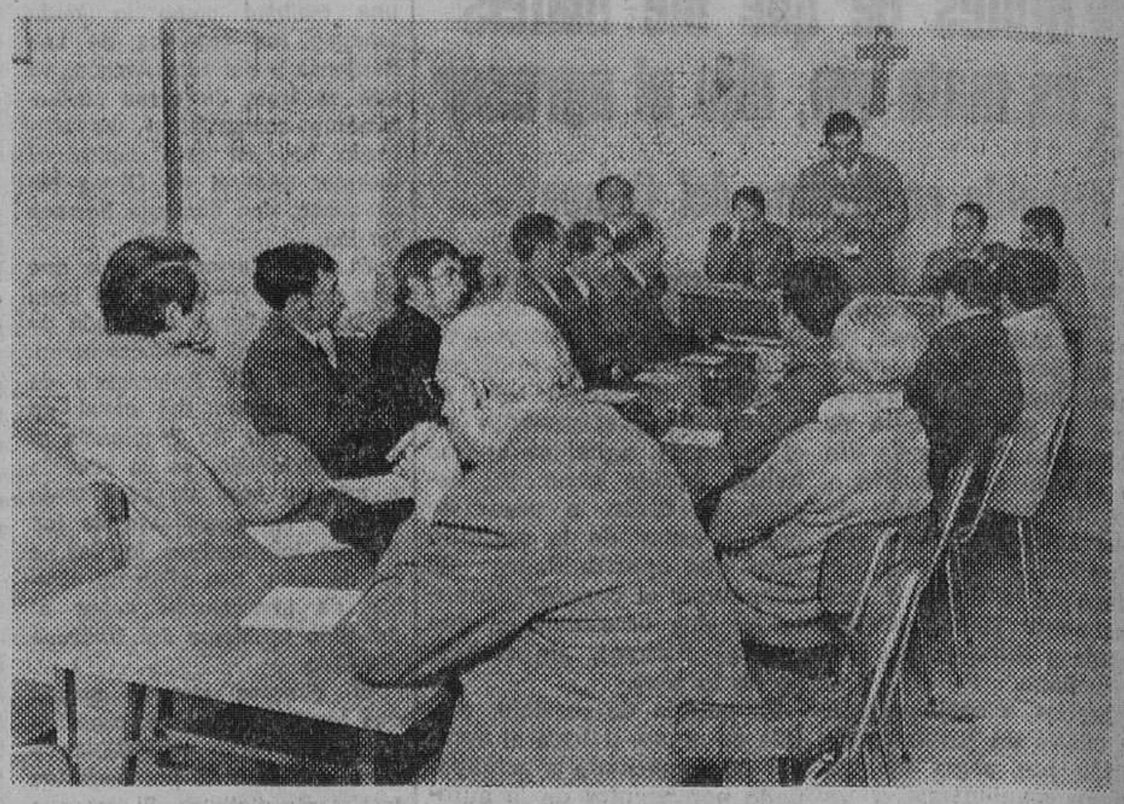

Jefes de Hermandad y alcaldes de la comarca de Torresandino. — (Foto BERDON)

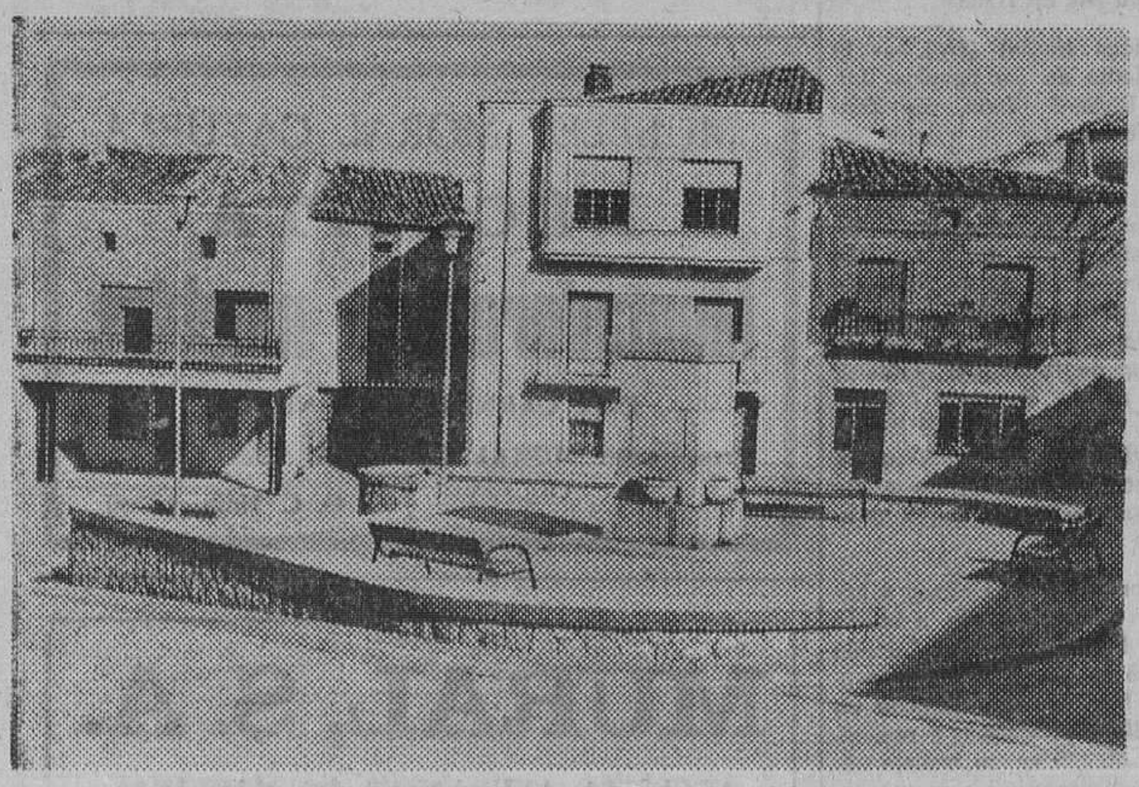

Plaza del Generalísimo, de Torresandino. — (Foto BERDON)

COMPRO

Local céntrico

PARA ESTABLECIMIENTO ALTA CONFECCION

OFERTAS AL TELEFONO 206254

MARAVILLOSOS MODELOS

DE

COMUNION

EN

★ MARVI ★

CALLE SANTANDER - MIRANDA y DISCO ROJO

TODOS LOS MODELOS QUE VD. SE PUEDA IMAGINAR Y...

A PRECIOS MARVI

M.E.C.D. 2017

nuestra PROVINCIA

MIRANDA ⟨⟩ ACTUALIDAD

LOS COLEGIOS Y LA EDUCACION FISICA

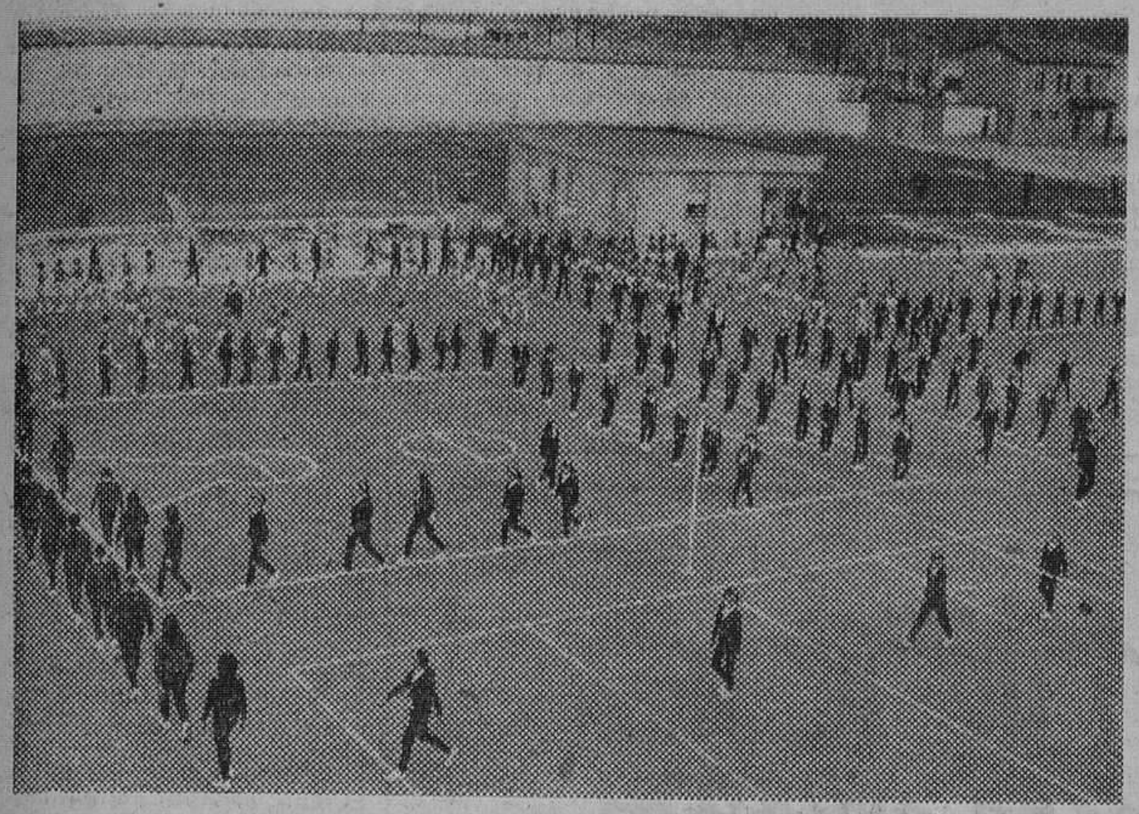

Buena labor la que vienen realizando los colegios mirandeses en cuanto se refiere a la educación física de nuestra juventud. De nuestros colegios salen deportistas y equipos que saben de triunfos dentro y fuera de la localidad. Triunfos que no hubieran sido posibles sin esa educación recibida en los colegios, puesto que hasta la fecha, poco o nada se ha hecho en esta materia, fuera de los centros de enseñanza, que son los que cuentan con algunas instalaciones deportivas y con profesorado especializado en Educación Física. Pero esta labor, no basta. No es suficiente para lo que la juventud necesita. Es una magnífica base, pero transcurrido el período escolar ¿qué pasa con nuestros jóvenes deportistas? ¿Dónde, cómo y con quién entrenan? Se nos dirá que existen clubs, estamos de acuerdo, pero ¿instalaciones? Demasiado hacen algunos clubs deportivos, esa es la verdad, mas ello no quiere decir que cuenten con los medios deseados para desarrollar sus actividades. En la mayoría de los casos lo tienen que hacer en precario y poniendo a contribución una gran dosis de entusiasmo y, en muchos casos, de improvisación.

De ahí que nuestras esperanzas se cifren en la terminación de las obras del Polideportivo, porque así nuestra juventud, suponemos, contará con pistas e instalaciones donde entrenarse, superada ya la época escolar, en la que, decimos, reciben la base de una educación física muy buena, pero no suficiente para llegar a la meta deseada, en particular en cuanto concierne al Atletismo, que es en definitiva el pilar sobre el que se deben de asentar toda clase de deportes.

Hoy presentamos, en esta foto de Juan Muro, el hermoso patio del no menor hermoso Colegio nacional del Príncipe de España, allá en terrenos de Anduva, cuyo estadio de fútbol se ve al fondo. en la que se puede ver a los alumnos realizando un cuadro de gimnasia. Una preciosa fotografía y una feliz realidad. Una realidad que necesita perentoriamente ese complemento post-escolar, para que nuestros jóvenes se desarrollen plenamente en el deporte.

Comentarios de ajedrez

Por REY

Después del recogimiento de la Semana Santa continúo mis comentarios ajedrecísticos, pese a la oposición del entendido J.L.O. firmante de la carta publicada por la Gaceta del Norte.

Los resultados de la 3.ª y 4.ª ronda, en los grupos 1.º y 4.º fueron: Reymundo pierde ante De Juana, en un mate un tanto ingenuo, teniendo pieza de ventaja. Rueda tuvo momentos críticos ante Ibáñez, para imponerse al final, Villada, que no ha conocido derrota, gracias a que pudo empatar con San Segundo, en una partida muy bien jugada por el «chaval».

En el 4.º grupo, Martín ganó a Pozo. como era presumible, Montoya venció a Hurtado sin complicaciones y después inclinaba su rey ante Martín que en una buena celada en la jugada 9.ª le sacó pieza. El resto de los encuentros jugados fueron: Rueda vence a De Juana a pesar de la resistencia del contrario, Ibáñez gana a San Segundo cuando era de este la final, Reymundo aplaza su partida con Villada y Pozo ganó por incomparecencia a Ganuza.

La clasificación al presente es:

Grupo número 1. — Rueda con 4 puntos, Villada con 2,5, Reymundo con 1, Ibáñez con 1 y San Segundo con 0,5.

Grupo número 4. — Martín con 3 puntos, Pozo con 2,5, Montoya con 1,5, Hurtado con 0 y Ganuza con 1.

Delimitemos de la carta del J.L.O. dos importantes puntos. En primer lugar la peña mirandesa de ajedrez nada tiene que ver en la selección o campeonatos que puede hacer Educación y Descanso y en esta organización como en todas hay que pertenecer con su carnet. etc., etc., y no, como en el caso de los turistas de Soria, que se les extendió sobre la marcha.

Dije que harían el ridículo y... lo hicieron, pues el sólo hecho de ir tres jugadores, ya lo era, dado que el resto no eran superclases capaces de paliar esta desventaja.

Si caer en la primera ronda no es hacer el ridículo ¿qué otra cosa es?

Tenga en cuenta el firmante, que poseo un título de grado medio y mi ánimo no es el periodismo, pero sí mis comentarios, son totalmente sinceros y en pro del deporte que más me agrada.

Lo que es muy gracioso (por no decir otra cosa) es que no pueda vaticinar resultados ningún periodista ¡pobre de don Acisclo!

¿Qué apoyos deseaba el J.L.O. cuando ellos se lo guisaron y se lo comieron?

Falta a la verdad en los resultados últimos de la peña mirandesa de ajedrez que frente a Logroño y Vitoria perdió por 18-10.

En cuanto a mi historial deportivo, vuelve a ser inexacto en mi antigüedad bastante menos J.L.O. y vuelve a faltar a la verdad en mis resultados adversos de Educación y Descanso, ya que en el último que participé gané 2,5 puntos de cuatro encuentros. Poseo once trofeos y varios campeonatos que él parece ignorar y dentro de la peña mirandesa de ajedrez ocupo la categoría máxima. ¿Podrá Vd. decir otro tanto?

Pese a sus consejos continuaré en pro del ajedrez escribiendo sin lucro alguno (del que podía decirle algo al J.L.O.) y de cualquier forma terminaré con la famosa frase: «Dejadles que ladren, señal de que cabalgamos».

DIALOGOS CALLEJEROS

—Parece que va espabilando el tiempo, don Pepito...

—Eso parecía, pero en cuanto le he visto a usted, para mí ya se ha nublado el día...

¡Demonio con el hombre! ¿Tovadía le dura el enfado del otro día?

Si le parece a usted que no tengo motivos...

—Eso le pasa porque no tiene sentido del humor...

—Lo que no tengo ganas es de aguantarle a usted ¡vaya!

—Don Pepito, que no hay que tomar las cosas a pecho..., que luego vienen los infartos...

—Lo que tenía que venir es una epidemia contra los pelmazos como usted...

—Bueno, bueno, le prometo que no le tomaré más bromas ¡deme esa mano!

—Lo siento, pero no tengo más que dos y me hacen falta...

—¡Vaya, vaya! Ya va usted entonándose... ¿Quiere que le diga una cosa?...

—Si no es para armar gresca otra vez...

—Nada de eso, se trata de aquel derrumbamiento que se produjo en la Picota ¿se acuerda?

—Bueno ¿y qué?

—Pues nada, que según algún cronista local, al día siguiente ya habían retirado los escombros...

—No hicieron nada más que lo que tenía que hacer... digo yo.

—Pues dice mal, porque da la casualidad de que los escombros siguen ahí, donde cayeron ¿Qué le parece? Y si quiere nos damos un garbeo por el lugar y lo comprueba...

—Entonces, ¿cómo se dijo que...?

—Como si yo le digo que he visto volar un buey y va y ¡hala! a los papeles...

—Pues algo de eso creo yo que está ocurriendo con los platillos volantes ¿no cree?

—No le digo que no, que son muchos platillos ya en pocos días...

—A lo mejor son bidones de gasolina ¡como ha subido tanto...!

—Yo creo que, de ser verdad, alguno habían visto los de los observatorios, aunque sólo fuera por casualidad...

—Mi opinión es que se han acabado las serpientes de mar y con algo hay que entretener la imaginación de la gente...

—Se me estaba ocurriendo que ¿no serán seguidores del Celtic ese que quieren ver el partido de incógnito?

—Como ocurrencia, no está mal, pero yo creo que el día 24 no aparece un escocés por Madrid ni disfrazado de sueca.

—Pues el palo que le han dado al Atlético de Madrid los de la UEFA ha sido de los de órdago a la grande.

—Y aguarde usted, que todavía no ha terminado la cosa...

—Tampoco hay derecho a ensañarse de esa manera con un equipo...

—Se nota que al fútbol español se le ha perdido respeto, si no ¡de qué!

—Bueno, en eso del respeto se le ha perdido al fútbol español y a todo lo que haya por ahí.

—Buena cosa ha dicho usted, respeto, ¡parece que me suena esa palabra!

—De todas formas, los escoceses no parecen tenernos mucha simpatía que digamos...

—Eso se nota a simple vista. Lo cierto es que los del Manzanares tienen una papeleta pistonuda.

—Y al final ¿usted que cree que pasará?

—Pues que el Atlético de Madrid le ganará al Celtic y que los del organismo ese del fútbol volverán a ponerle más sanciones, para intentar que no gane la final.

—¿Sólo eso? Yo creo que estaría mejor ganando la Copa de Europa, para celebrarlo con un vino español. Que siempre será mejor que el whiski escocés ¿no?

—Eso pienso yo.

—Y yo.

NOTICIARIO LOCAL

HOY A LAS CINCO EN ANDUVA, MOSCARDO - MIRANDES

Una baja segura, la de Sorono, incorporado al Servicio militar y otra, posible, la de Arguiñano, que se halla enfermo, presentará el Mirandés esta tarde frente al potente Moscardó, que aún tiene aspiraciones a jugar la liguilla de ascenso a Segunda División. Mal enemigo para la precaria situación clasificatoria de nuestro equipo. Este encuentro puede resultar definitivo para que el Mirandés se salve de la promoción ya que si se gana y a su vez el Eibar consigue puntuar en Tafalla, serían dos o tres puntos de diferencia entre mirandeses y tafalleses. Si sucediera lo contrario, es decir, que ganase el Peña Sport y que el Mirandés perdiese, las posibilidades se inclinarían francamente a favor de los navarros. Es por tanto una auténtica final, en la que equipo y afición tienen que identificarse en un esfuerzo para salvar el difícil escollo y poner a salvo la nave rojilla.

El equipo probable será éste: Muñoz, De la Rosa, Egüés, Montoya, Eusebio, Echave, Ventosa, Andueza, Pérez Navares, Sedano y Solanas, estando citados también, Iñiguez, Urra, Zuza, Arguiñano y Sanz.

El encargado de dirigir este encuentro será el colegiado señor Ausocua Sanz, del Colegio Oeste.

Esperemos que la victoria se propuzca y aumenten las posibilidades de evitar el descenso automático.

REUNION DE LA DIRECTIVA DE SAN JUAN DEL MONTE

La Junta directiva de San Juan del Monte, en Junta celebrada el jueves último, tomó entre otros los siguientes acuerdos:

Primero. — A petición de varios socios y sanjuaneros, confeccionar el clásico «pañuelo oficial» de nuestras populares fiestas, que podrá ser retirado por los señores socios con el cupón número 2 y previo abono de veinticinco pesetas.

Segundo. — A petición de varias Peñas, organizar un año más la «Becerrada del Blusa».

Tercero. — Agradecer a don Juan-José Montesinos, su desinteresada colaboración al ceder su plaza portátil de toros, para cuantos festejos desee organizar la Cofradía durante las fiestas.

LEA VD. SIEMPRE

Diario de Burgos

IMPORTANTE EMPRESA DEL POLO

PRECISA

CRONOMETRADORES

SE REQUIERE:

—Formación a nivel de Oficial-mecánico o similar.
—Libre del Servicio Militar.
—Formación a cargo de la Empresa.

Interesados dirigirse por escrito con historial profesional y pretensiones económicas al Apartado de Correos 140. BURGOS.

(ROC. 8.109)

SAN MIGUEL, FABRICA DE CERVEZA Y MALTA, S. A.

NECESITA

DELINEANTE

RAMA INDUSTRIAL

Interesados escribir al Apartado 269, adjuntando datos personales o llamar al teléfono 223900 para concertar entrevista.

Remuneración a convenir.

Reserva absoluta a colocados.

VENDEDOR A COMISION

PARA BURGOS Y PROVINCIA

PRECISA

«Importantísima Fábrica de Equipos y Máquinas de Soldadura por Arco y Resistencia»

Dirigirse con Curriculum vitae a: EDFEFRA. Orense, 8, piso 11, D. — MADRID (20)

M.E.C.D. 2017

ARANDA

Hoy vendrá a Aranda el Prelado de la diócesis

LA TRAVESIA DE LA CARRETERA VA A PEOR

Por mucho que lo digamos y que insistamos sobre este tema, todo es muy inferior a la realidad, por lo que no nos extraña que los que se ven precisados a pasar por nuestra población se quejan incluso en la Prensa madrileña de que al atravesar Aranda supone el perder mucho tiempo, ya que llevan toda la razón.

Hemos estado observando en la mañana del sábado, sobre la una y media, uno de los mayores embotellamientos que se han producido en el paso del puente sobre el Duero, como consecuencia del cual se formó una larguísima «cola» de vehículos en la dirección Burgos-Madrid, llegándose al extremo de que algunos conductores de camiones, mientras permanecían en la «cola», se bajaron de sus camiones y conversaron encendiendo un pitillo y cuando se reanudaba el andar unos cuantos metros se subían apresuradamente a sus cabinas, volviendo a bajar nuevamente. Francamente, mirado un punto de vista, era un gran espectáculo.

Al pasar accidentalmente por la carretera o travesía, oíamos frases como ésta: «esto no tendrá solución mientras no se instalen los semáforos». Ese embotellamiento de que hablamos, sin duda obedecería a que el guardia de tráfico estaba dando paso a los vehículos de la N—122, de Zaragoza a Portugal por Zamora, en el lugar denominado de «La Cadena».

La instalación de semáforos o el adoptar otra medida como la desviación de la carretera, ampliación del puente sobre el Duero, con preferencia la primera de las enunciadas, sería, en parte, una solución para este estado de cosas con el fin de evitar los embotellamientos dando una mayor fluidez a la circulación por la travesía de Aranda.

No nos cansaremos de insistir sobre estos embotellamientos y la peligrosidad que supone para el peatón cuando tiene que atravesar por el tan machacado lugar de La Cadena que, a pesar de sus dificultades, se va convirtiendo en un serio peligro susceptible de que se produzcan víctimas inocentes.

EL TRIDUO POR LAS BODAS DE DIAMANTE DE LA INSTALACION DE LAS HERMANITAS DE LOS ANCIANOS DESAMPARADOS EN ARANDA

Con gran solemnidad se está celebrando el triduo que anunciamos en la iglesia de Santa María, que finalizará el día de hoy con asistencia del Excmo. y Rvdmo. señor arzobispo de Burgos, de lo que daremos oportuna cuenta a la terminación del mismo.

LA CONFERENCIA DEL PROXIMO MARTES

Existe gran expectación ante la conferencia que, organizada por la Biblioteca Municipal, tendrá lugar el próximo martes, día 23, a las 8,30 de la tarde, en el salón de sesiones, en la que Fray Valentín de la Cruz, Carmelita Descalzo y cronista de la provincia disertará sobre el tema «Cuatro ribereños de hoy», que será presentado por el cronista de Aranda, Ilmo. Sr. D. Pedro Sanz Abad.

Dada la capacidad del salón de actos, la asistencia a dicha conferencia será mediante invitación y esta conferencia será la primera de un ciclo que se organiza por la Biblioteca Municipal, ya que después de la completa decoración e instalaciones del salón de actos es la primera de este tipo que se celebra en mentado local.

Han sido ya varios los actos culturales organizados por la Biblioteca Municipal, de todo tipo y en diversos locales; pero, como decimos, éste es el primero en su género que tiene lugar en el salón de actos de la Casa Consistorial, que, tanto por la calidad del conferenciante como por el tema objeto de la conferencia, es de esperar resulte amena e interesante.

HOY, DOS PARTIDOS DE FUTBOL

En el día de hoy tendrá lugar en nuestra población la celebración de dos partidos de fútbol pertenecientes al torneo de la Primera Regional, en los que participan los dos equipos arandinos que militan en dicha categoría.

Por la mañana, a las doce, se enfrentarán el Atlético Burgalés y el C. D. Aranda y, por la tarde, a las cinco, el Tardajos y el A. D. C. Michelín.

EL DESPLAZAMIENTO DE LA ARANDINA A PALENCIA

También hoy se desplaza la Gimnástica Arandina a Palencia, para contender en el campo de «La Balastera» con el Atlético Palentino en partido correspondiente al torneo de Primera Regional Preferente.

Como decimos en nuestra crónica del pasado viernes, en principio y sobre el papel se muestra como favorito el equipo propietario del campo, pero no hay que olvidar que la Arandina ha de viajar dispuesta a recuperar aquel punto que perdió o cedió al entonces visitante en la primera vuelta, al finalizar el encuentro, con empate a cero tantos.

La moral que llevan las jugadores blanquiazules es francamente optimista y parece ser que se va a corregir ese fallo que se observó en la última jornada bajo los palos, pues, según nuestras noticias, en el caso de que no pueda ocuparle el titular, Maté II, a consecuencia de la lesión que sufrió, tal vez lo haría Fortu, el portero que militó en la temporada pasada en la Arandina y que ésta había fichado por el A. D. C. Michelín, equipo que con anterioridad al partido de la última jornada le había concedido la carta de libertad y estaba su ficha en condiciones por la Arandina.

Si la puerta se refuerza en la forma que dejamos consignada, está dentro de las posibilidades que los ribereños obtengan algún fruto en este desplazamiento de hoy, ya que el resto del equipo, queriendo jugar, puede hacer algo positivo, pues en toda clase de partidos, de los jugadores depende mucho y la Arandina en este desplazamiento puede aspirar a enjugar alguno de los tres negativos que en la actualidad arrastra.

Como siempre, ignoramos los jugadores que formen en este desplazamiento, pero muy bien podemos aventurar que Pestaña viajará con el equipo titular y al decir titular pretenemos referirnos a los que habitualmente forman, dado caso de que, salvo el portero, no hay lesionados, claro está que todo estriba en que esos titulares acudan a la citación de su entrenador.

De no puntuar la Arandina en este desplazamiento, pocas posibilidades le restan de enjugar esos negativos, a juzgar por los partidos que faltan de jugar, en los que son precisos desplazamientos, de ahí la importancia de éste que puede ser de suma importancia para los pupilos de Pestaña, siquiera para quitarse ese punto que cedieron a los palentinos en la primera vuelta o mejor dicho, para recuperarle.

BANDO

El alcalde-presidente del Ilustre Ayuntamiento de esta villa de Aranda de Duero, hace saber: Que de conformidad a lo dispuesto en el artículo 206 del Reglamento de Reclutamiento y previa aprobación por el excelentísimo señor gobernador civil de esta provincia, la revisión de los expedientes de los mozos alistados para el reemplazo de 1972 y de incorporación a filas de la clase pertenecientes al reemplazo de 1971 tendrá lugar en el edificio que ocupa la Junta de Clasificación y Revisión en la calle Vitoria número 63 de Burgos, el día 14 de Mayo próximo y a las 10 horas de la mañana, para los mozos alistados por este Ayuntamiento de Aranda de Duero, a cuyo acto deberán asistir personalmente todos aquéllos mozos pertenecientes al reemplazo de 1974 que hayan resultado excluídos temporales o totales por defecto físico.

FARMACIAS DE GUARDIA

Hoy, domingo, señora viuda de don Luis Berdugo, avenida de Carlos Miralles, 64 y doña María de los Angeles González de Zúñiga, Fernán González, 20. Mañana, lunes, hija de don Julio Mira, plaza del Caudillo, 13.

CARTELERA

TEATRO - CINE ARANDA.— "Un rey para cuatro reinas".

TEATRO PRINCIPAL. — "Harry el sucio".

M.E.C.D. 2017

Teatro y cine

FELLINI, CINE Y CREATIVIDAD

Por Jacinto-Luis GUEREÑA

EL caminar del arte, y la mirada ante el espejo: la doble realidad de una existencia. ¿No es nuestra propia definición aunque no se trata de radical mimetismo? El cine, el arte cinematográfico, para Fellini, es un acto de intensa responsabilidad creativa. Sus filmes llevan, en seguida, su firma. Y desde siempre, desde "Los Vitelloni", "La strada" y "Las noches de Cabiria". Espíritu sometido a las atracciones del espectáculo. Exacta palabra: lo que vibra, lo que vive, y lo mismo en individualidades que en colectividad: el espectáculo. No, tal vez, lo espectacular pues lo sencillo y rudo y primitivo y elemental puede ofrecer —ofrenda admirable— tanta riqueza como lo denso y barroco y elaborado. El espectáculo se llama mirada, o sensibilidad. Como se quiera. La pureza, y asimismo la decadencia. Casi siempre en juego (más o menos equilibrado) de edades dispares: el niño y el adulto cercano a la decrepitud. La risa, junto al lloro. ¿Algo lorquiana esa manera de enfocar las constantes escenas del vivir y del soñar?

Una ideología permanente empuja a Fellini: el hombre, el respeto del hombre cabría decir. Subrayando sus momentos de exaltación o de negación. Porque así estamos formados. Que no se diga eso del abandono egoísta del mundo; todos somos egoístas. Lo importante, es como el pianista ante el teclado, saber (o querer) dar vigor a las notas. Y empieza el espectáculo: los asistentes al concierto escuchan o pueden escuchar. Trabazón de sensibilidades. Un universo cuya trama es la vida de cada cual, y asimismo allá cada cual con su conciencia. Pero aporreándose a la memoria, esto es, con golpecitos sordos o a puñetazos en la memoria, aldabonazos de lo que es o se inventa, idéntico caminar, idéntico reflejar en el espejo. Dominando sus angustias, Fellini ha ido dando mucha importancia al ensueño. ¿No es pura participación de la magia? Lo poético, la poesía es su substancia viva y desnuda, como es el circo o la calle. Este es, repítase: el espectáculo. O teatro del universo, como ya lo calificara Calderón de la Barca, o comedia humana según Balzac. Lo que es, lo que somos, a sabiendas de que surgen mil dudas para plantearse la problemática. Porque ¿qué es lo que es? y ¿qué es lo que somos?

Había casi siempre esperanza, o dicho de otro modo, las primeras películas de Fellini no acataban la ruptura total de existir y soñar, establecía el cineasta puentes y pasarelas entre ambas fases. Junto al dolor, siempre la sonrisa. Recuérdese al poeta de "La strada". Papel necesario para mitigar heridas del trabajo duro y pobre y mediocre del hombre de circo, el hombre con sus "juegos" y sus "trampas" para ganarse las habichuelas cotidianas. Seres en la frontera de la caída. Seres que aún soñaban con salvarse, con incorporarse a niveles más normales y más asequibles a las prácticas de los demás, sin calderilla como limosna y lejos de la mirada despectiva de quienes, desde el corro, contemplan el espectáculo con el estómago ya lleno. Fellini: óptica de temas de hondo humanismo. Pero es su segunda fase: "8 1/2", y "Satiricón", y "Fellini Roma", la que nos obliga a un análisis diferente. Desde luego, se tratan de auténticas obras maestras, con la maestría en dirigir episodios y con imágenes algo caóticas, temática directa de nuestro tiempo, ancla en nuestro tiempo. Pero ya con un cineasta más agrio y áspero, menos confiado, más lúcido en sus dudas, esto es, más desesperado. El espectáculo, claro, siempre (circo, o la misma calle, el ir y venir de peatones) pero, ya cabe la interrogación: ¿es que siempre será así?, espectáculo para unos y mediante la separación entre actores y espectadores. Acaso debieran intervenirse los papeles, y el teatro-espectáculo-circo-calle debiera ser acción de "boomerang". Que recaiga sobre el público el peso del drama. La comicidad, para todos y no exclusivamente para unos cuantos y, casi siempre, los mismos. ¿Por qué ven a los toros desde la barrera? Fellini, así, imaginero y denunciador. Una creatividad de clarividente responsabilidad humanista y poética.

EL CINE Y SU MUNDILLO

DECLARACIONES DEL DIRECTOR GENERAL EN BARCELONA

Madrid (Especial para DIARIO DE BURGOS). — Las agencias informativas han recogido, con cierta extensión, el viaje a Barcelona del director general de Cinematografía, don Rogelio Díez, acompañado por el subdirector general D. Marciano de la Fuente. En dicho viaje, ambas jerarquías tomaron contacto oficial con los diversos estamentos del espectáculo cinematográfico en la capital de Cataluña y se reunieron con los organizadores de los certámenes de Cine de la región —Molíns de Rey, Granollers, Sitges y Semana del Cine en Color, de la propia Barcelona— estableciendo un amplio diálogo en torno a los problemas en que cristaliza el momento del cine, a todos los niveles, en estos momentos.

Creo que, de la buena voluntad de quienes han empuñado los mandos del espectáculo fílmico en el país y del espíritu de cooperación de quienes los acatan, se puede esperar que esta breve estancia de los señores Díez y De la Fuente en la capital catalana se lograrán frutos positivos.

Quiero, sin embargo, hacer hincapié en el interés de la rueda de Prensa abierta en derredor de ambos. Una rueda de Prensa que no por incidir en manifestaciones que ya nos eran personalmente conocidas en Madrid, a raíz de las tomas de posesión respectivas de ambos cargos, dejan de presentar menos sugerencias comentables.

Lógicamnte, al hablar de la exportación y promoción del cine español se cuenta, como cabía esperar, con «Cinespaña» la entidad a la que, desde su fundación, fue otorgada la misión de dinfundir por el Mundo no sólo nuestras películas para pantalla grande, sino también las de la pantalla chica, las producidas para TVE, que, cara al exterior, han ganado, en estos últimos años, un crédito muy halagador. «Cinespaña», en pie, con un buen espíritu, reajustado, al parecer definitivamente, sus puestos rectores, se dispone a asumir esta función que, por diversas circunstancias sólo pudo cubrir, hasta hoy, de forma intermitente y dispersa. No es una tarea sencilla. Difundir el cine español por el Mundo presenta gravísimos escollos de mercado, dimanados, en parte, de la circunstancia a veces satisfactoria y a veces no tanto —de que «Spain is different». Hay que saber, primero, qué es lo que, de fronteras afuera, se espera de nosotros. Pero hay que ver, también, de éso que se espera de nosotros, qué es lo que nosotros estamos en condiciones de producir... sin perder de vista la heterogeneidad de los mercados a que va destinado. Y, ante todo el mercado interior...

El Sr. Díez ha confirmado en la ciudad condal algo que empezaba a circular, con carácter oficioso, por los medios profesionales madrileños: la concentración, en un mismo organismo, de otros tres, afectos a la misma órbita del cine y que aún trabajando distintas funciones, atravesaban fases de desigual intensidad y eficacia, ya que si bien la Filmoteca Nacional está actuando a pleno y brillante rendimiento, «No-Do» viene pidiendo, desde hace tiempo, una reestructuración afín con los nuevos tiempos. Y en cuanto a la Escuela Oficial de Cinematografía, lleva ya algunos años de vida lánguida y desprestigiada, acaso porque acarrea en sí misma algo de la conflictividad común a todo centro de enseñanza acaso porque refleja a nivel formativo, la desorientación en que se mueve nuestra incipiente producción de películas.

Reunir este trío de organismos en un titulado Centro Español de Cine, montado utilizando la estructura principal de noticiarios y documentales, haciendo de él una entidad formativa y promocionística, en la que podrían forjarse las generaciones jóvenes, es, de entrada, una buena idea. Idea con inconvenientes, sí, pero que estudiada con cariño pudiera cristalizar muy positivamente.

La atención especial que va a presentarse a los cortometrajes y documentales a través de este C.E.C. es otra muy satisfactoria manifestación de la máxima jerarquía cinematográfica. Hasta ahora, en virtud de su programación obligatoria, «No-Do», del brazo con los infaltables «filmlets», había copado la primera parte de los programas ordinarios, la destinada a «los complementos», aunque sólo determinados salones se atrevieran a alquilar —por obligación— el «No-Do» semanal, añadiéndo algún documental en colores. Ahora, tal vez a partir del primero de Enero del 75, los exhibidores podrán incluir o no incluir el «No-Do», pero estarán obligados a componer una primera parte de cine corto, que es, no lo olvidemos, el campo de experimentación de las nuevas promociones. Y un campo, por cierto, en el que siempre ha tenido España algo bueno y bello que decir.

La parte más trascedente, sin embargo, de la rueda de Prensa de Barcelona ha sido aquélla en que el Sr. Díez habló de la aplicación de nuevas normas de censura. Admitió que estas normas —que, de momento, se desconocen— deben estar, naturalmente, a nivel intelectual del español 1974 y subrayó que, en cualquier caso, no se practicarán ni cortes ni alteraciones en las cintas, que podrán ser prohibidas o autorizadas, pero en las que no tendrá acceso la tijera.

Una vez más hay que aplaudir el espíritu abierto y óptimista con que don Rogelio Díez se enfrenta a este polémico dragón de la censura española de películas. Todos sabemos, desde tiempo atrás, que el espectador español de cine está capacitado ya a un nivel de cultura, por supuesto para asimilar, sin quebranto espiritual, la mayoría del cine que viene exhibiéndose en las pantallas civilizadas del Mundo. Sabemos que los riesgos que se corren exhibiendo cintas muy magnificadas por su prohibición, son insignificantes, comparados con lo que irrogan a la masa media de un país que presume de estar —teóricamente— incorporado a Europa.

Esta apertura de censura, que no debe querer decir, de ningún modo, ni abolición ni siquiera relajación de censura, era ya indispensable, si queremos ser considerados como ciudadanos normales de cualquier comunidad del año 74. Ahora bien: acaso estas manifestaciones del director general necesiten de concreciones, de detalles muchos más minuciosos, de puntualizaciones ciertamente espinosas. Porque, si bien la aplicación estricta de tan elogiable criterio resulta sencilla —relativamente— en el caso de las películas que se filman en el país entraña, sin embargo, complejidades mucho más difíciles en el caso de los celuloides importados ¿Qué importador se arriesgaría a traer a España un film extranjero sabiendo que puede serle prohibido... sin arreglo posible? Hasta ahora, no nos engañemos, unos cortes, unas alteraciones hábiles podían «defender» su explotación. Pero si ahora no hay «paños calientes» que valgan —y así debe ser ¿cómo es posible saber, por anticipado, el destino del celuloide de importación?

Unas normas estrictas pueden servir de guía ciertamente. Pero, de cualquier forma, ¿significarán estas normas —aún inéditas— una garantía tan firme como para que nuestros hombres de cine se echen a nadar, intrépidamente, en el oscuro y revuelto mar de la producción ajena?

No faltan lunares aclarables en estos párrafos de las declaraciones de don Rogelio Díez ante los periodistas barceloneses. Lunares que habrá que dejar bien claros y rotundos, antes del entusiasmo y la capacidad del director general y la experiencia de sus asesores, cabe esperar que todo reparo será salvado, todo escollo resuelto. Y que, despejadas ya las incertidumbres de fluir de la ayuda financiera, nuestro cine podrá incorporarse, con ánimos renovados y espíritu nuevo —así sea— a la vida del país. Y podrá ir más allá, de fronteras afuera...

JORDAN

EMPRESA METALURGICA DE AMBITO NACIONAL

SOLICITA

ADMINISTRATIVA PARA INTEGRARLA EN SU DEPARTAMENTO COMERCIAL

FUNCIONES:

— Mantener contacto con clientes y con la Red Comericial.
— Control estadístico.
— Tratamiento de pedidos, etc.

REQUERIMOS:

— Nivel cultural medio.
— Formación administrativa: correspondencia, mecanografía, etc.
— Capacidad organizativa, ordenada y meticulosa.

OFRECEMOS:

— Remuneración en consonancia con la valía de la candidata.
— Puesto estable y de responsabilidad con posibilidades de promoción.

Escribir adjuntando datos personales, historial profesional detallado y pretensiones económicas a la referencia 5.480, Almirante Bonifaz, 3.

BURGOS

Se contestarán todas las solicitudes y se mantendrá absoluta reserva durante el período de selección.

Hágase suscriptor de

Diario de Burgos

rellenando este boletín

D. .....

Población .....

Calle ..... N.º .....

Piso ....., Desea suscribirse a DIARIO DE BURGOS

a partir del día (1) ..... del mes de .....

de 1974 por un período de .....

(mes, trimestre, semestre o año).

(1) Las suscripciones comienzan el 1.º y 15 de cada mes.

PRECIOS DE SUSCRIPCION: Capital: 186 ptas. el mes. Fuera de la capital: Trimestral, 545 ptas.; Semestral, 1.090 ptas.; Anual, 2.180 ptas.

NOTA.—Las suscripciones de fuera de la capital se harán por un período de tres meses como mínimo.

MIFER - Burgos

PRECISA

CALDEREROS
SOLDADORES
AYUDANTES

Con Servicio militar cumplido
OFICIALES 1.ª

1 INGENIERO DE GRADO MEDIO

Presentarse de 12 a 14 en Ctera. Arcos s/n.

(ROC. 9.364)

M.E.C.D. 2017

anuncios por PALABRAS

Estos anuncios se reciben en nuestra Administración (Calle San Pedro Cardeña 34 teléfono 207148) y Delegación (Vitoria, 15), de NUEVE Y MEDIA de la mañana a UNA de la tarde y de CUATRO a SEIS de la tarde, así como en todas las Agencias de Publicidad. PRECIO: Treinta pesetas hasta diez palabras. Cada palabra más tres pesetas.

Alquileres

ALQUILO piso económico. Razón en calle Villafranca (Capiscol) Teléfono 205582.

ALQUILO piso amueblado, pequeño, económico. Informes, Avenida Valencia, 1, 5.º, C.

ALQUILO local instalado, 45 metros cuadrados, en Aranda de Duero, Polígono Residencial Parcela 32. Teléfono 454565. Bilbao.

ALQUILO piso amplio en calle San Cosme, 11, 1.º, para vivienda y oficina. Informes, teléfono 223681.

URGE piso en alquiler, con calefacción, zona Reyes Católicos Avenida del Cid, preferible nuevo. Ofertas, al teléfono 220332.

SE ALQUILA piso amueblado, céntrico, con teléfono. Llamar, de 2 a 4.— 221845.

ARRIENDO piso, Fernán González, núm. 34, 2.º, B. De 3 a 7,30.

CHALET en La Castellana, arriendo, sin muebles. Informes, teléfono 201809.

SE ALQUILA piso céntrico. Teléfono y calefacción. Llamar 228222.

ALQUILO piso. Razón, Plaza Sur, puesto número 6.

ALQUILO piso amueblado, muy céntrico, servicios centrales. Informes, teléfono 205369.

DOS PISOS alquilo o vendo, amueblados. Televisión. Vitoria, 115, 1.º, C.

ALQUILO piso amueblado. Informes, teléfono 225025.

PISO pequeño, alquilo; soleado, exterior. Razón zón, esta Administración.

SE ALQUILA bar. Razón, teléfono 220007.

Automóviles y accesorios

ALQUILER sin conductor, coches nuevos, todas las marcas. «Servi-Auto». Sanjurjo, 9. Teléfono 222715.

AUTOS BLANCO.— Alquiler sin conductor, varias marcas. Barriada Illera, B, 69. Teléfono 220638.

TRACTORES de ocasión, revisados, magníficos precios, facilidades de pago. «Auto Burgos, S. A.» Avenida del Cid, 72. Teléfono 220350.

VENDO Pegaso Comet, basculante, con tarjeta. Teléfono 200150.

AUTOMOVILES alquiler sin conductor. FLEN. Todas marcas. Avenida General Vigón. Teléf. 223803.

AUTOMOVILES «Duca». Cambio y venta toda clase automóviles. Facilidades 18 meses. Calle Casa La Vega, número 15 (detrás Escuelas Gamonal). También festivos mañanas.

SE VENDE DKW moderna, buen estado. Marcos Jiménez. Monte de la Abadesa.

OCASION. Seat 850 varios; Simca 1.000, R-8, 4-L, Seat 600-D, Seat 124, Simca 1200, M.G. 1300, Morris 1100.— General Mola número 30.

ALQUILO piso amueblado, muy céntrico. Informes, 229618.

VENDEMOS y garantizamos seis meses, desde 5.000 pesetas, varios 600-D, 850, 850 coupé, 124-L, 127, 1500 gasoil y gasolina, 1430 varios, R-8, 4-L Super, R-12 lujo, R-12 F, Simca 1200 varios, Simca 1000 varios, Dodge GT, MG 1100 varios. MG 1300 varios; Mini 850 L, Mini 1275 GT, Breaks 2 CV, Land Rover, Geep Viasa.— Grandes facilidades. Visítenos sin compromiso, también sábados tarde. Madrid, 40 y Alhóndiga, 2. Teléfono 207087.

VENDO Seat 600-D, de ocasión. Dirigirse al teléfono 201145.

AUTOMOVILES Gamonal, vende varios 600-D, 850, 124, 1430, 124-Ranchera, 1500, 4-L, R-8, Simcas 1000 y 1200, MG 1300, Minis. Todos los modelos nacionales. Grandes facilidades. Pedro Alfaro, 2. Teléfono 223814.

VENDO 1.500 Diesel. Villegas. G. Rilova.

VENDO furgoneta 4-L, buen estado. Sala Colón. San Pablo, 9.

Colocaciones

FERROFABRIL, S. A., necesita peones para especializar en laminación. Camino Villalón, S/n. Barriada Yagüe. (R. O. C. 8.754).

AVON ofrece garantía absoluta en sus productos a todas las distribuidoras. Por ello es mucho más fácil obtener con Avon buenas ganancias y premios. Ahora está a punto de ser distribuidora. Llame hoy mismo al teléfono 208163 o escriba al apartado 14875. Madrid.

SE NECESITA barman Bar La Solera. (R. O. C. 8.429).

CAMARERO o camarera de comedor, se necesita. Restaurante Puerta Real (R. O. C. 8.968).

SE NECESITAN chicas. San Lesmes, 1, 1.º

ASISTENTA se necesita. Informes, Bar Villaluenga. Laín Calvo 20.

CHICO se necesita Bar Villaluenga. Laín Calvo, 20. (R. O. C. 9.124).

SE NECESITAN soldadores sepan cerrajería. Metálicas José Barriuso. Romancero, 6. (Registro O. C. 9.069).

NECESITO ayudante de mostrador y pinche de cocina. Bar Mayoral. San Pablo, 16. (Registro O. C., 9.057).

ASISTENTA se necesita. Laín Calvo, 12. 3.º

SE NECESITA chica fija, tiene asistenta. Calle Madrid 29 2.º, derecha.

SE PRECISA aprendiz de mostrador o ayudante de mostrador. Llamar al Tel 200719. Bodega Riojana.

ASISTENTA o muchacha fija, necesito. Avenida Cid, 6, 6.º, A.

SE NECESITA chica fija, interna o externa, imprescindible informes. Teléfono 209484.

SE NECESITA chica. Razón, Restaurante Castilla. Plaza Vega, 8.

SE NECESITA muchacha de servicio, hay asistenta, poca familia. Héroes del Alcázar, 4, habitación 5.

EMPRESA constructora de maquinaria para Obras Públicas, para ampliación de su fábrica en Valladolid, precisa oficiales de primera, segunda y tercera, mecánicos-ajustadores y caldereros. Se ofrece amplia posibilidad de promoción; jornada de 7 a 3; retribución a convenir, según valía (no importando cantidad). Escribir con historial o presentarse en «Intrame S. A.» Carretera Villabáñez, kilómetro 0,8. Valladolid.

NECESITO chico para recados, 14-15 años. Nieto. Calle Santander. (R. O. C. 9.365).

SE NECESITA chico para tienda de comestibles. Calle General Mola, 5. Hermanas Morrita. (R. O. C. 9.249).

BARMAN precisa Restaurante Casa Pepe. San Cosme 22 (R. O. Colocación núm 7.911)

PARA peluquería señoras, se necesita oficiala primera. Interesadas, llamar teléfono 203164. (R. O. C. 9.286).

SE NECESITA camarera y cocinero. Hostal Moderno. (R. O. C. 9.302).

MESON Astorga se necesita ayudante de barra. Avellanos, número 8. (R. O. C. 9279).

SE NECESITA barman Bar Nevada.

SE NECESITAN peones para especializar. «Bakymet, S. A.». Carretera Valladolid, kilómetro 3. (R. O. C. 9.039).

SE NECESITA dependiente mostrador Tizona Bar. (R. O. C. 9.102).

NECESITO chica fija, poca familia. Sanjurjo 15, 6.º C.

SE PRECISA dependientas y cajera responsable. Razón, La Orensana, Calle Miranda 6. (R. O. C. 9.330).

NECESITAMOS cubrir dos puestos de personal femenino, para el servicio de limpieza. Hotel Fernán González. Calera, 17, teléfono 209441. (R. O. C. 9.340).

SE NECESITA chica externa. Llamar al teléfono 202878.

SE NECESITAN camareros o camareras, para mostrador Mesón El Buen Yantar. Fernán González, 41. (R. O. C. 9.353).

CHICA fija, se necesita, sabiendo obligación, buen sueldo. Sanjurjo, 38, 2.º, puerta 2.

SE NECESITA planchadora para guantes de piel, sabiendo oficio. Epifanio. (Cuarta planta).

SE PRECISAN, señora para fregadero (jornada completa), pinche de cocina, muchacha servicio doméstico, cocinero.— Rincón de España. Nuño Rasura, 11. (R. O. C. 9.374).

SE NECESITA muchacha fija de servicio. Alpargatería El Riojano. Paloma, 31.

HOSTAL ZUYA, Murguía (Alava), necesia personal, camarero, camarera y aprendices. Razón, teléfono 430027. Murguía. (C.N.S. 2.888).

SE NECESITA barman. Razón, Mesón Rueda. San Lorenzo, 20. (R. O. C. 9.376).

SE NECESITAN dos ayudantes de mostrador. Informes, Bar Valdeajos, calle San Pablo, 10. (R. O. C. 9.357).

ASISTENTA o empleada fija, de 40 a 50 años, con informes, para matrimonio solo, se necesita. Avenida Cid, 32, 8.º, B.

SE NECESITA chica fija, sabiendo algo de cocina. Sueldo 6.000 pesetas. Padre Silverio, 1, 7.º, A.

SE NECESITA asistenta, de 9 a 4,30. Avenida Reyes Católicos, 10, 6.º, B.

EMPLEADA de hogar, interna, con informes, sueldo 5.000. Paseo del Espolón, 2, 3.º, derecha.

NECESITO conductor carnet primera, inútil sin experiencia, sueldo a convenir. Telf. 208708. (R. O. C. 9.366).

NECESITO asistenta para matrimonio joven. Sagrada Familia, 23, 4.º, derecha.

SEÑORA para la limpieza se necesita. Hotel Condestable. (R. O. C. 9.389).

SE NECESITA señora sepa cocinar. Escriban a Antonia Velasco. Hostal El Puente. Medina de Pomar (Burgos).

GRAN OCASION. Matrimonio joven, con dos niños, necesita chica, para residir en Santander. Buen sueldo y trato familiar. Llamar al 201710 de Burgos.

VENDEDORES. «Estarta y Ecenarro, S. A.», precisa vendedores, con carnet de conducir. Se ofrece sueldo fijo, alta comisión y dietas. Interesados, presentarse San Pablo, 41. (R. O. C. 9.383).

CHICA para Valladolid, con informes. Sueldo inicial 8.000 pesetas. Teléfono 208809. Burgos.

SE NECESITA asistenta, de 10 a 8. Avenida Generalísimo, 8, 3.º

SE NECESITA empleada de hogar. Plaza Rey San Fernando, 4, 1.º, izquierda.

SE NECESITA dependiente de mostrador y camarera. Teléf. 221021. (R. O. C. 9.221).

NECESITO chica fija, horas libres. Informes, Valladolid, 2, 5.º, A.

OBRERO almacén, necesitamos. Razón, Avenida del Cid, núm. 3, 3.º, «A». (R. O. C. 9.394).

SE NECESITAN peones para obra. Presentarse en Avenida del Cid, 3, 3.º, A. (R. O. C. 9.224).

SE NECESITA chico para recados. Real Fábrica de peletería. Camino de Mirabueno, 1. (R. O. C. 9.106).

SEÑORA, señorita, para niños. De 5 a 10. Sanjurjo, 38, 2.º (puerta 2).

SE NECESITA chico de catorce años, para Ultramarinos «La Flor de Burgos». San Juan, número 6. (R. O. C., 8.974).

SE NECESITA muchacha interna, o externa. Vitoria, 19, 1.º, Izqda.

SE SOLICITA chico, de 15 a 17 años, para trabajar en el Mesón del Castellano, de Santander, con vivienda en el propio piso del dueño. Calle Burgos, 32. Teléfono 231020.

NECESITO ayudante de mostrador. Bar Mandi. Fernán González, 7. (R. O. C. 9.332).

DEPENDIENTE de barra, se necesita Restaurante Puerta Real. (R. O. C. 9.400).

SE NECESITA familia para cuidar ganado, en finca en la ciudad de Burgos. Autobuses Urbanos hasta la finca. Razón, Cecilia González Pérez. Rey San Fernando, 4, 2.º

SE NECESITA aprendiz y aprendiza Padre Silberio, 5, bajo. (Registro O. C. 9.405).

MATRIMONIO solo, necesita chica o asistenta. Concepción, 14, 2.º, izquierda.

SE NECESITA barman. Cafetería Lago. Vitoria 137. (R. O. C. 9.407).

MATRIMONIO con dos niños, precisa chica interna, sueldo 5.000 pesetas. Teléfono 224699.

RESTAURANTE Casa Alonso, necesita dependiente de mostrador. Sueldo y mantenido. (R. O. C. 8.790).

RESTAURANTE Casa Alonso, necesita fregadora. Primo Rivera, 4. (R. O. C. 8.790).

SEÑORA para fregadero y limpieza, se precisa en Cafetería Espolón. (Registro Oficina Colocación, n.º 8.142).

DEPENDIENTES, ayudantes y aprendiz, se precisan en Cafetería Espolón. (R. O. C. n.º 8.142).

CHICO recados, precisa Boutique «Men's». San Juan, 6. (R. O. C. 9.250).

APRENDIZ de barra, se precisa. Cafetería «Men's». San Juan, 6. (Registro O. C. 9.250).

SE NECESITA asistenta. Calle Padre Salaverri, 2, 4.º, derecha.

ASISTENTA soltera, dos horas tarde. General Vigón, VII, 11.

SE OFRECE enfermero joven, con experiencia, para atender a domicilio o en hospital. Particular. Sólo por las noches. Informes, calle Tahonas, 20, 1.º, Izqda. Preguntar por Agapito Díez.

SE NECESITA chico para supermercado. Presentarse, calle Vitoria, 228, B. Cabornero. (R. O. C., 9.398).

SEÑORITAS se precisan, para realizar encuestas a domicilio, excelentes condiciones económicas; imprescindible trabajar fuera de Burgos. Trabajo en equipo de dos personas. Presentarse lunes en San Juan, 3, 2.º, derecha. Señor Barriuso.

SE NECESITA señora, para atender estudiante. Presentarse, de 4 a 8, Avenida Reyes Católicos, 16, escalera primera, 8.º, B.

SE NECESITA asistenta de 9 a 6. Buen sueldo. Valladolid, 2, 5.º, A.

RESTAURANTE Ojeda, necesita señoras de la limpieza, para trabajo por horas. (R. O. C. 9.425).

SE NECESITA pastor a zurrón. Bernardo García. El Encuentro. Carretera Quintanadueñas. (R. O. C. 9.429).

SE NECESITA chico. Carnicerías Sáiz. San Lorenzo, 8. (R. O. C. 8.524).

SE NECESITAN camareros-as. Bar El Segoviano. Calle Clunia, 11. (R. O. C. 9.310).

SE NECESITAN calderos soldadores, oficiales segunda o tercera y aprendices. Presentarse en calle Madrid, 63. Manufacturas Metálicas Hermanos Ausín. (Registro O. C., 9.421).

SE NECESITA colocador de persianas y aprendiz. Persifant. Calle 4. Polígono de Villayuda. Burgos. (R. O. C. 9.422).

NECESITO conductor para Taxi. Avenida del Cid, 16, 6.º, F.

APRENDIZ de mostrador y señora para fregadero y limpieza, se precisan en Mesón El Peregrino. Calle Hospital Militar, 12. (R. O. C. núm. 9.412).

800 DIARIAS en su casa, sencillo trabajo manual, cualquier edad; proveo molde, material muestra. Envíe sobre sellado para responderle. Referencia número 26. Apartado 50.184. Madrid.

CONDUCTORES y ayudantes para grúa, se necesitan. Imprescindible con informes. Talleres Moisés Sánchez. Villafría Burgos. (R. O. C. 9.386).

SE NECESITA chica fija, sueldo 5.000 pesetas. Burgense, 24, 1.º, A.

APRENDIZ 14 años, para cabina Cine Coliseo Castilla. (R. O. C. 8.406).

PELUQUERIA Mary Cris, necesita oficiala o aprendiza adelantada. Arco del Pilar, 10, 2.º, derecha. Teléf. 296037.

Compras y ventas

COMPRO lana vieja. Avenida del Cid. Teléfono 223239.

VENDO estanterías metálicas, góndolas y expositores. Vitoria, 19. Teléfono 203837.

COMPRO colchones de lana y objetos usados. Paso a domicilio. Teléfono 200374.

SE VENDE coche niño, buen uso, barato. Santa Casilda, 1, 6.º Teléfono 223691.

VENDO dos vestidos preciosos, de Primera Comunión. Telf. 223199.

VENDO registradora «Hugin». Fray Esteban de Villa, número 8. Bodeguilla.

VENDO perro pastor, toda prueba, y 1.000 kilos de paja de yeros. Tratar con Antonio, en Arcos.

COMPRAMOS lana usada, adquiriendo colchón Flex. Colchonería Enrique. Avenida del Cid 44. Teléff. 226357.

VENDO cocina gas y carbón. Doña Berenguela, 6, 2.º, A.

COMPRO colmenas tipo «perfección», vacías. Teléfono 223282.

SILLAS y mesas para terraza bar, vendo. Cafetería Osaka.

Enseñanzas

CLASES particulares Latín, Griego, grupo especial. Reválida. Valladolid, 2, 8.º, D.

FRANCESA nativa titulada universitaria, clases particulares intensivas idiomas, método moderno.— 206017.

CLASES particulares. Grupo profesores titulados; Física, Matemáticas, Dibujo, Francés (nativa), Inglés, Latín, Griego, Lengua-Literatura, Filosofía, Psicología nivel Bachillerato, Universidad.— 206017.

FISICA, C.O.U., Licenciados en Ciencias. Teléfono 205034.

DOY CLASES E.G.B., Matemáticas, Física. Santa Cruz, 27, 9.º, C.

MATEMATICAS, Físicoquímica, 4.º, 5.º, 6.º, C.O.U. San Julián, 3, 7.º derecha.

C.O.U. - C.U.A. (Ciencias - Letras). Contabilidad, Inglés, Francés. Profesores universitarios nativos. Grupos cinco alumnos.— «C.E.C.» Avenida Cid, 19.

LICENCIADO da clases Matemáticas, Física, Química, C.O.U., Selectivo. Teléfono 207725.

Fincas

VENTA de pisos y lonjas en Vía de Empalme. Construcciones Serrano.

MASEGOSA. Venta pisos. Calefacción central fuel-oil, sol y luces únicas, gastos comunidad reducidos. Facilidades hasta doce años. Poseen las últimas novedades. Vitoria, 142. Tel. 224133.

SE VENDEN locales exentos, desde 100 metros cuadrados a 1.000 metros cuadrados. Razón, teléfono 205803.

SE VENDEN dos pisos con seis habitaciones y terraza, dos baños; con agua central y calefacción; tres apartamentos, plantas bajas y comerciales en la Avenida del Cid, 89.

VENDO piso. Salas, 14. Teléfono 225523.

CONSTRUCCIONES «BU-BI» — Venta pisos ocupar inmediatamente, 15 años facilidades, resto a convenir. Parquet cocina gas-carbón, ascensor. Gastos comunidad reducidísimos. Calle Vitoria 187, 1.º H.

VENTA de pisos zona Gamonal. 375.000. Entrada 125.000, resto doce años. Informes, teléfono 220125.

SE VENDE piso. Calle Clunia número 6, 5.º, A. Teléfono 224013.

EN SANTANDER se ofrece a industrias locales, para depósito y distribución de mercancías, con coloboración. Informes en Burgos, teléfono 206550.

M.E.C.D. 2017

GOBIERNO CIVIL

PRECIOS ORIENTATIVOS DE VENTA AL PUBLICO DE DIVERSOS ARTICULOS ALIMENTICIOS

Semana del 22 al 28 de Abril de 1974

La Comisión Ejecutiva de la Comisión Provincial Delegada de Precios, ha determinado los precios orientativos de venta al público de los artículos que se señalan para la semana que se indica:

CARNES

Ternera. — Extra (solomillo), 330 pesetas kilo; chuletas descargadas, 270 chuletas de aguja, 170; primera A 300; primera B, 275; segunda, 160; tercera, 90.

Añojo. — Extra (solomillo), 310 pesetas kilo; primera A, 240 y 250; primera B, 195 y 205; segunda 135; tercera 85

Vacuno Mayor. — Extra (solomillo), 290 y 300 pesetas kilo; primera A, 170 y 180; primera B, 160; segunda 100 y 110; tercera 80.

Lanar-lechazos — Delantero, 200 pesetas kilo; trasero 210.

Lanar-cordero — Chuletas, 200 pesetas kilo; pierna, 160; paletilla 150; pescuezo pecho y rabo 90.

Lanar-mayor — Chuletas, 110 pesetas kilo; pierna, 100; paletilla, 75; pescuezo, pecho y rabo, 55.

Porcino. — Cinta de lomo y solomillo, 220 pesetas kilo; chuletas de lomo y riñonada 150; mazo de jamón, 160; paleta y aguja, 130; chuletas de aguja 130; panceta, 65; costillas, 65; tocino, 20.

Pollo eviscerado, 63 pesetas kilo.

LECHE ESTERILIZADA

17,50 y 19 pesetas litro.

HUEVOS

Extra, 48 y 49 pesetas docena; primera, 44 y 45; segunda, 41 y 42; tercera, 36 y 37 cuarta, 32 y 33.

PESCADOS FRESCOS

Merluza sin cabeza, más de 2.500 gramos 180 y 190 pesetas kilo; merluza con cabeza, menos de 2.500 gramos, 140 y 150; pescadilla blanca, más de 1.000 gramos, 130 y 140; pescadilla blanca de 501 a 1.000 gramos, 120 y 130; pescadilla blanca de 200 a 500 gramos, 100 y 115; gallos grandes, 100 y 120; gallos medianos, 80 y 90; gallos pequeños, 65 y 75; sardinas, 25 y 30; boquerón o anchoa, 35 y 40, chicharros grandes, 20 y 23; chicharros pequeños, 14 y 16; besugos, 80 y 90.

MERLUZA Y PESCADILLA

CONGELADA

Filetes merluza, procedencia africana, 80 y 95 pesetas kilo; filetes merluza procedencia argentina, 72 y 75; piezas de hasta 500 gramos, 43 y 46; piezas de 501 a 800 gramos, 52 y 57; piezas de 801 a 1.500 gramos, 58 y 62; piezas de 1.501 a 2.400 gramos 65 y 70; piezas de más de 2.400 gramos 76 y 83.

FRUTAS Y HORTALIZAS

Limones «Verna», 23 y 25 pesetas kilo; limones «Mesero», 20 y 22; manzanas «Golden», «Starking» y «Reineta», 13 y 16; plátanos extra, 28 y 29; plátanos primera, 25 y 26; plátanos segunda, 22 y 23; naranjas «Navel y Salustiana», 9 y 12; naranja «Sanguina», 7 y 10; patatas tardías (granel), 7 y 8; patatas tempranas (granel), 12 y 13; tomates «Muchamiel», 27 y 29; cebollas, 13 y 16; repollos, 10 y 12; lechugas (unidad), 7 y 10 pesetas unidad; coliflor, 12 y 14 pesetas kilo; alcachofas, 19 y 22; acelgas, 8 y 11; ajos secos, 55 y 65; judías verdes, 70 y 75; mercancía calidad primera si no hay otra especificación.

ARROZ Y LEGUMBRES

Arroz granza, 29 y 34 pesetas kilo; arroz selecto, 26 y 28; garbanzos gordos, 37 y 47; garbanzos tamaño pequeño 26 y 32; alubias blancas finas de riñón, 53 y 55; alubias blancas finas redondas, 46 y 50; alubias blancas corrientes, 28 y 32; alubias pintas agarbanzadas, 30 y 40; lentejas selectas 42 y 47; lentejas corrientes, 27 y 31.

SOFICO
1962-1974
12
AÑOS CUMPLIENDO FIELMENTE

SOFICO ES SERIEDAD
SOFICO ES GARANTIA
SOFICO ES POTENCIA

SOFICO ES SERIEDAD: 1962-1974: 12 años cumpliendo fielmente. 1969: Placa de plata al Mérito Turístico. 1974: Junto con IBERIA, OTA, RENFE y SWISSAIR, SOFICO recibe el diploma y homenaje de las Agencias de Viaje de España.

SOFICO ES GARANTIA: Sofico es la primera Empresa Turística extrahotelera de España. El 81% de sus plazas han estado ocupadas en Marzo. Dispone de los mejores restaurantes, instalaciones deportivas, boites y toda clase de diversiones.

SOFICO ES POTENCIA: Sofico dispone de 44 Edificios. Sofico dispone de 5.129 Apartamentos. Sofico dispone de 16.489 Plazas. ... y su ocupación en Marzo ha sido el 81 %.

MADRID: Claudio Coello, 124 - Teléf. 262 44 30 (10 líneas)
PLACA DE PLATA AL MERITO TURISTICO

Quiero saber más sobre
☐ SERIEDAD
☐ GARANTIA
☐ POTENCIA de SOFICO

Mi dirección _____
Mi nombre _____
Mi ciudad _____
Envíe este cupón a SOFICO, Claudio Coello, 124 - MADRID

anuncios por PALABRAS

Estos anuncios se reciben en nuestra Administración (calle San Pedro Cardeña 34, teléfono 207148) y Delegación (Vitoria, 13), de NUEVE Y MEDIA de la mañana a UNA de la tarde y de CUATRO a SEIS de la tarde así como en las Agencias de Publicidad. PRECIO Treinta pesetas hasta diez palabras. Cada palabra más, tres pesetas.

VENDO bar-merendero a estrenar con vivienda, cinco amplios dormitorios, cuarto de baño aseos, dos comedores tipo castellano con cocina francesa. Almacén cochera, amplio aparcamiento. Sito en la carretera Soria, a 350 m de la de Madrid. Zona de chalets y de caza y pesca. Término Sarracín. Razón en el mismo.

SE VENDE o traspasa 50 por 100 de Cervecera La Quinta. Razón teléfono 225133.

OCASION. Urge vender piso reciente construcción, calefacción central. Soleado. Calle San Bruno número 7 (Frente Deportiva). Razón portería.

SE VENDE piso Avenida del Cid, número 83. Piso 9.º tres habitaciones. Razón, calle San Francisco, 11. Portería.

NAVE industrial bien situada, se vende 800 m² construidos. Razón teléfono 203229.

VENDO lonja 138 m.² dos entradas, exento de contribución. Teléfono 220809.

VENDO piso Avenida Valencia, 7. Teléfono 208809.

VENDO piso Santo Toribio. Cuatro habitaciones, despensa, cocina y baño; muy económico. Razón, Alhóndiga número 5, 5.º. 15.

SE VENDE piso soleado nuevo, Parque de las Avenidas, 2, 7.º, A. Razón portería.

VENDO piso tres habitaciones. San Julián, 8, 7.º. Informes Pisones 163.

VENDO piso económico, bloques Inugara, letra L, 2.º, D.

VENDO o traspaso Mesón, muy céntrico, libre. Teléfono 224924.

SE VENDE confituras Luci, por no poderla atender. Plaza Doctor Albiñana, número 3. Teléfono 203831. Adaptable cualquier negocio.

SE VENDE piso cinco habitaciones, baño, calefacción central, confort. Santa Clara, 52, 4.º D. Informes, teléfono 203003.

COMPRARIA opción piso Urbanización Las Bernardas, preferible grande. Ofertas, teléfono 201732.

SE VENDE o traspasa Ultramarinos Burgoa. Alhóndiga, 7.

VENDO finca ocho hectáreas, carretera Madrid, término de Valdorros, para agrícola o edificación. San Cosme, 22, 3.º, izquierda. Facilidades pago.

VENDO local arreglado, de 40 m. Razón, calle Vitoria, 58, 5.º, centro.

SE VENDE granja porcina, a 18 kilómetros de Burgos, con una superficie edificada de 1.200 m.² y finca alrededor de la misma. Construcción nueva. Informes, teléfono 221426.

VIVIENDAS CASTILLA, S A le ofrece su piso en alquiler o venta. Vitoria, 247, 1.º. Teléfono 220523.

VENDO piso amueblado, empapelado, calefacción. Diego Laínez, 9. Teléfono 226388.

VENDO dos casas de vivienda. Lucio Moneo Sanz. Villalbos.

VENDO piso, nueve habitaciones. Carretera Logroño, 7, 1.º.

VENTA de pisos subvencionados, desde 270.000 pesetas. Precios especiales; hasta quince años facilidades. Cuatro habitaciones, cocina, baño terraza; parquet. Vea piso piloto. Avenida Eladio Perlado, 17-19, portería. Tratar, San Pablo, 23, 1.º. Teléfono 209540.

VENDO casa cuatro plantas, más local, pegando plaza Mayor, máximo comercial; precio de ocasión. Informes, 204728.

Ganados y aperos

SE VENDE cosechadora «Clayson Santana» 4,20. Informes teléfono 226580.

VENDO cuarenta ovejas, 17 corderas, 11 borras. Revilla Vallejera. José de los Mozos.

VENDO 82 ovejas lecheras, 22 borras y 18 corderas, en Revilla Vallejera. Marciano Plaza.

SE VENDE cosechadora Braun, corte 2,50. Hermanos Barrio Pablo. Riaño y Pablo Benito. Leiva (Logroño).

VENDO ratina cuatro años, con ternera. Eladio Arce. Ubierna (Burgos).

VENDO trilladora Ajuria número 1, segadora y arado de discos. Juan Lobo. Lantadilla (Palencia).

VENDEMOS terneros pasteros, vacunados glosopeda de 150-160 kilos peso vivo. Razón, «Ufac Hispania, S. A.», calle Abad Maluenda, 5. Burgos. Teléf. 224550.

VENDO 20 ovejas jóvenes con cría hasta 25 kilos. Tratar, Manuel Sanz. Villalmanzo.

FABRICAMOS carros herbicidas, sinfines para cereales, desbrozadoras, arrancadores de patatas, trilladoras de paja y alubias. Consulte precios. Agrofer, Polígono Argales, 92. Valladolid.

SE VENDE vaca ratina, recién parida, alta producción. Vicente Torre. Tardajos.

SE VENDE trilladora «Ajuria» R-80, con correas trapezoidales, en buen estado, precio interesante. Tratar Estanislao Villalmanzo. Zael.

VENDO cosechadora tres cortes, muy barata. Madrid, 40, 8.º. 31.

VENDO ternero ratino, de ocho días. Federico Monedero. San Millán de Juarros.

VENDO rebaño ovejas y perro pastor. Tratar, Hermanos Villaquirán. Villaverde Mogina.

Huéspedes

DISPONGO habitación dos camas. Sólo dormir. Teléfono 226680.

INTERESA habitación derecho cocina, por año. Informes, Felicito López. Belorado. Burgos.

DOY PENSION completa. Vitoria, 202, 5.º, A.

DOY PENSION completa chicos. Santa Cruz, 27, 9.º, C.

ADMITIRIA a dos amigos, pensión completa, trato familiar. San Francisco, 149, 7.º, D.

PENSION completa a dos caballeros. San Pablo 41, 3.º, derecha.

CEDO habitación calle Martín Antolínez, número 12, 3.º, C.

PENSION completa. Dormir ,40. Benedictinas San José, 9, 4.º, A.

CEDO habitaciones señoritas, derecho cocina. Reyes Católicos. Edificio Mendoza, 1.º, B. Teléfono 205840 - 745.

DOY CAMAS dormir, 40 pesetas; pensión completa y cama, 105 pesetas. Puebla, número 2, 1.º.

CEDO habitación dormir. Calera, 15, habitación 14.

Muebles

VENDO comedor pequeño, mesa libro. Avenida del Cid, 34, 6.º, D. Teléfono 227379.

Televisores

REPARAMOS al día televisores todas marcas. Electrónica Industrial. Teléfono 209452.

REPARACION televisores todas marcas. Servicio urgente domicilio. Telfs. 201986 - 204657.

TELEFUNKEN. Servicio oficial. Santa Agueda, 30. Teléfonos 201541 208304.

ELBE. Servicio oficial. Reparaciones todas marcas. Santa Agueda, 36. Telfs. 201541 - 208304.

RADIO Caracas. Reparación urgente televisores todas marcas a domicilio. Instalación y reparación de antenas colectivas e individuales. Servicio técnico Marconi. Calzadas, 18. Teléfono 221529.

«ELBE». Televisión, lavadoras. Servicio técnico oficial a domicilio. Teléfono 220294.

Traspasos

SE TRASPASA local céntrico, con instalación propio comercio. Teléfono 202439.

AUTOSERVICIO alimentación traspaso por imposibilidad de atenderlo. Negocio acreditado con clientela selecta. Buen negocio para una familia. Informes teléfono 222375.

TRASPASO bonito local 15 m.² en calle Diego Laínez 16. Peluquería.

SE TRASPASA mercería, mucha clientela, magnífica zona. Informes, Padre Flórez 2, bajo.

TRASPASO local céntrico, poca renta. Razón, San Juan 35. Taller.

TRASPASO tienda revistas y confituras. Informes esta Administración.

TRASPASO pescadería teléfono 221302. Tardes.

TRASPASO local quince metros, escaparates. También arriendo Pensión Madrid Irún. Arranz San Pablo.

TRASPASO gran local comercial. Calle Moneda. Teléfono 201964.

TRASPASO local inmediaciones a Avenida Reyes Católicos, adecuado para cualquier comercio. Razón, teléfono 221625. De 5 a 7 tarde.

Varios

FUNERARIA San José. Traslados, Entierros. Avenida del Cid, 83. Teléfono 209452.

PISOS. Acuchillados, barnizados, «Limpiezas Pulidor». Lain Calvo, 7. Teléfono 203699.

PROFESORA de belleza haría limpieza de cutis y masaje corporal a domicilio, personas femeninas. Teléf. 205490.

Offset
y toda clase de trabajos tipográficos en TALLERES GRAFICOS «Diario de Burgos» Calle San Pedro Cardeña 34 teléfono 207358 y «Papelería Tagra» calle Vitoria 13, teléfono 202852.

IMPRESOS comerciales, cartas timbradas, tarjetas de visita, invitaciones, prospectos de propaganda etc., TALLERES GRAFICOS «Diario de Burgos» Calle San Pedro Cardeña 34 teléfono 207358 y «Papelería Tagra», calle Vitoria 13 teléfono 202852.

Nuestros teléfonos:
Admón. 207148-49
Redacción 201280

M.E.C.D. 2017

DEPORTES

TRIUNFOS DEL ZARAGOZA Y LA REAL SOCIEDAD SOBRE EL ATLETICO DE MADRID Y EL ESPAÑOL

Resultados: cuatro - cero y tres - cero

Zaragoza (Alfil). — Zaragoza, 4; Atlético de Madrid, 0.

AT. DE MADRID. — Pacheco; Raya, Ovejero, Panadero Díaz, Melo, Quique; Alberto, Luis; Juncosa, Salcedo II y Ayala. En el segundo tiempo Cabrero salió por Juncosa.

REAL ZARAGOZA. — Nieves; Rico, González, Blanco; Planas, Violeta; Diarte, García Castany, Ocampos, Arrúa y Soto. El equipo local no hizo cambios.

Arbitró el encuentro el colegiado gallego Sr. Orellana, que estuvo bien.

Noche primaveral, terreno en buenas condiciones y casi lleno. Los zaragocistas lucían brazaletes negros por la muerte de Alierta, ex-presidente del Club. Antes de comenzar el encuentro se guardó un minuto de silencio.

GOLES:

A los siete minutos del primer tiempo, en pleno presión zaragocista, Diarte recibe un balón, sortea a cuantos atléticos que se le ponen en el camino y dentro del área conecta un gran remate con la izquierda, consiguiendo el primer tanto.

En el minuto 36 se registra una preciosa combinación entre Arrúa, Ocampos y Soto, con disparo final del extremo izquierdo, que marca el segundo gol zaragocista.

A los 10 minutos del segundo tiempo, Planas se interna en el área, hace la pared con Arrúa, éste le devuelve el balón y Planas marca el tercero.

A los 34 minutos, Planas centra bombeado desde la banda derecha y Raya, en un salto impresionante bloca el balón con las manos en el punto de penalty. El árbitro lo decreta y Arrúa consigue el cuarto y último gol local.

El encuentro ha sido de juego impresionante por parte del Zaragoza que se ha adueñado enteramente de la situación.

Diarte, ha realizado un gran encuentro. Por su parte, el Atlético de Madrid, ha jugado un pobre encuentro. No ha chutado ni una sola vez a la portería de Nieves en los noventa minutos del encuentro. Unicamente Ayala, en la demarcación de delantero centro, ha luchado mucho. Toda la zona zaguera rojiblanca, se mostró desconcertada, nerviosa e imprecisa.

Con esta victoria, el Zaragoza ha dado un gran paso para aspirar a un puesto en el torneo de la UEFA.

TRIUNFO DONOSTIARRA

San Sebastián (Alfil). — La Real Sociedad ha vencido por 3-0 al C. D. Español de Barcelona, en partido de fútbol de la Liga de Primera División, disputado esta noche en Atocha. El primer tiempo concluyó con empate a cero.

Aceptable entrada, terreno en buenas condiciones y segundo tiempo jugado bajo luz artificial.

R. Sociedad — Urruticoechea; Murillo, Martínez, Lema; Gaztelu, Cortabarría; Amás, Arzac, Ansola, Urresti y Muruzábal. En el segundo tiempo, a los 22 minutos, Satrústegui sustituyó a Arzac y a los 28, Araquistain a Lema.

Español — Borja; Ramos, De Felipe, Ochoa; Romero, Ortiz Aquino; Carbonell, Solsona, Amiano, De Diego y José María. Tras el descanso, Poli sustituyó a Romero. Arbitró el señor Olavarría, navarro. Enseñó tarjeta blanca a Amiano y De Felipe, tras la jugada del primer gol —protestaron los catalanes al estimar que se había producido una falta al portero—, y posteriormente la roja al central españolista, por insistir en su postura. Enseñó tarjeta blanca a Solsona por una entrada a Araquistain.

Los goles los consiguieron Araquistain y Ansola (2), en los minutos 29, 32 y 38 del segundo tiempo.

Aburrido partido, hasta que llegaron los goles. Cuando parecía que el encuentro llevaba camino de concluir en tablas o con victoria españolista, el primer gol local y la expulsión de De Felipe facilitaron la amplia victoria donostiarra.

Urruticoechea, Murillo, Urreisti y Araquistain fueron los jugadores más destacados en el bando de casa. En el visitante sobresalieron De Felipe, Poli y Amiano.

VICTORIAS DEL SEVILLA Y TENERIFE

Ganaron, respectivamente, al Baracaldo (3-0) y Córdoba (2-0)

Sevilla (Alfil). — En partido correspondiente a la jornada de mañana, disputado esta noche en el «Sánchez Pizjuán», el Sevilla ha vencido al Baracaldo por tres goles a cero.

Noche fría y destemplada. En la segunda parte, a ratos llovió con alguna intensidad.

Sevilla. — Paco; Catalán, Martínez-Jayo, Sanjosé; Costas, Blanco; García, Merallo, Acosta, Uriona y Montero. A los 19 minutos del primer tiempo Biri Biri sustituyó a Uriona, lesionado, y al comienzo de la segunda parte Rodri reemplazó a Paco.

Baracaldo. — Bilbao; Carlos, Madariaga, Arechalde; Ablega, Estébanez; Dani, Oñaederra, Larreina, Otaoea y Ortiz. A los 6 minutos de la segunda parte Martínez sustituyó a Ablega.

Arbitró el colegiado catalán señor Lorente, que mostró tarjeta blanca a Madariaga y Larreina, del Baracaldo. Anuló un gol al ariete baracaldés, por falta previa a Rodri.

A los 3 minutos, en fallo de la defensa visitante, inaugura el marcador de un tiro a media altura. A los 14 minutos de la segunda parte Montero lanza un córner y Biri Biri marca de cabeza. Este mismo jugador, a los 35 minutos, vuelve a marcar, también de cabeza, en un centro de García.

Partido entretenido y con ráfagas de buen juego, pero sobre todo y pese al resultado, muy competido, el conjunto vizcaíno llegó incluso a dominar territorialmente más que el Sevilla.

Destacaron por el Sevilla Acosta, sobre todos, Catalán, Sanjosé, García y Biri Biri, y por el Baracaldo, Madariaga, Carlos, Oñaederra y Otaolea.

TRIUNFO DEL TENERIFE

Santa Cruz de Tenerife (Alfil).—En el estadio Heliodoro Rodríguez López, el Tenerife ha derrotado, por 2-0, al Córdoba. Al descanso se llegó con el mismo resultado final.

Dirigió el encuentro el colegiado aragonés señor Bobe Frías, que tuvo una excelente actuación.

Tenerife.— Nemesio; Lolo, Molina, Juan Miguel; Esteban, Pepito; Ferreira, Medina, Cantudo, Cabrera y Gilberto.

Córdoba.— Molina; Manolo, Dominichi, Sala; Varó, Aguilera; Martínez, Onega, Garrido, Urbano y Jiménez.

No hubo cambios en ninguno de los dos conjuntos.

Goles.

1-0.— Minuto siete. Penalty de Sala a Ferreira, cuando éste iba lanzado hacia el marco de Molina. El máximo castigo lo ejecuta Esteban, engañando hábilmente al meta cordobés, marcando el primer tanto para el conjunto canario.

2-0.— Minuto 35 Penetración de Lolo por su banda, centrando sobre el área del Córdoba y Cantudo, en un espectacular cabezazo, ganando incluso la acción a Molina, consigue un gran gol, que cerraría la cuenta de su equipo.

Resultado justo, bien reflejado en la marcha del marcador.

RESULTADOS DE TERCERA DIVISION

Manacor, 0; Mestalla, 1.
Guecho, 1; Basconia, 3.
Recreativo de Huelva, 4; Melilla Industrial, 0.

HAVELANGE, ASPIRANTE A LA PRESIDENCIA DE LA «FIFA»

«Tenemos que pensar en el siglo XXI y no en el XIX»

"Es necesario modificar las reglas del juego y las medidas de campos y porterías"

Madrid (De nuestra Redacción —S—). — Joao Havelange es el hombre nuevo que aspira a la presidencia de la Federación Internacional de Fútbol (FIFA). A su favor tiene bastantes puntos. En Brasil es un hombre popular, que fue miembro del equipo de atletismo olímpico y que preside la Confederación Deportiva Brasileña (CBD), que agrupa 22 deportes, el fútbol entre ellos. Havelange, a sus 58 años, se mantiene en extraordinaria forma, para lo que diariamente nada 1.000 metros y corre 2.000.

Pero Joao Havelange no sólo es un deportista metido en el deporte, sino un hombre rico, propietario de una compañía que maneja unos 2.000 autobuses en todo el Brasil y un hombre culto, que habla cuatro idiomas (portugués, inglés, francés y alemán) y dirige el Liceo Francés en Río de Janeiro.

En el Mundo es ampliamente conocido, como presidente de una Federación que ha conseguido tres títulos mundiales de fútbol y que para hacer campaña hacía la presidencia de la FIFA, cuyas elecciones se celebrarán el día 15 del mes de Junio.

En esa campaña ha expuesto un nuevo programa para modificar el fútbol: extensión de 16 a 20 el número de equipos que participarán en la fase fina de los Campeonatos del Mundo; creación de una Copa del Mundo junior; ampliación de la Copa Intercontinental de clubs a todo el Mundo; unificación de las formas de arbitraje con intercambio de árbitros pertenecientes a la élite de cada país; construcción de una nueva sede de la FIFA, pues la que existe en Zurich es demasiado vieja; intercambios técnicos entre diversos países, por ejemplo con películas sobre sistemas de preparación.

Un programa bastante atractivo para casi todo el Mundo, sobre todo para los menos poderosos. Pero Havelange continúa: «Yo creo que el fútbol debe vivir con óptica del siglo XXI y no con la vista puesta en el siglo XIX».

MODIFICACION DE LOS ELEMENTOS DE JUEGO

«Parte de los problemas podrían arreglarse con una reforma de las leyes y de los elementos del juego. Las dimensiones de los terrenos de fútbol no han cambiado desde 1900, mientras que la capacidad física de los hombres ha progresado mucho en este tiempo. Por ejemplo, el record de salto de altura estaba en 1900 en 1,97 metros y actualmente en 2,30 metros. Los jugadores son ahora más rápidos y tienen mayor resistencia que entonces.

«Sobre este terreno que no ha cambiado el juego de ataque es mucho más difícil que el juego destructivo. El delantero es la gran víctima del fútbol, padeciendo un 90 por ciento de las lesiones que se producen en los campos. Es al delantero a quien hay que defender.

«Ciertamente es muy difícil cambiar las medidas de la mayoría de los campos de fútbol del Mundo, pero son posibles ciertas enmiendas, como el agrandamiento de la portería, tanto en lo ancho como en lo alto, admitir la expulsión de los jugadores durante algunos minutos de juego, como en balonmano, lo que daría más opciones —y más justas— que la expulsión definitiva que ahora rige el fútbol; suprimir la barrera en los golpes francos permitiendo el disparo directo gol, con lo que los atacantes recuperarían buena parte de la desventaja que actualmente tienen.

«La posibilidad de marcar más goles relajaría más a los espectadores e impediría esos juegos de blocaje de juego que emplean algunos jugadores y equipos, que enerva al público... Sin duda, la mayor lacra del fútbol son esos resultados de cero a cero sin jugar absolutamente al fútbol».

LA PREPARACION DEL BRASIL

Tales ideas han caído excepcionalmente bien en los países poderosos que juegan un fútbol abierto y esencialmente de ataque, con lo que Havelange también cosechará votos por este lado, sobre todo ante el inmovilismo que practica Stanley Rous, el actual presidente y al parecer, único rival de Havelange.

Si el brasileño no logra el puesto, al menos tendrá el consuelo de ver jugar bien al Brasil, cuya preparación clásica —cuatro meses, con abundantes partidos internacionales de entrenamiento— parece estar dando resultado. En el primer partido sólo pudo empatar con México, pero ha ganado los tres partidos que ha jugado después, convenciendo por su buen juego a los aficionados que llenan los campos para ver a sus seleccionados.

JOSE CUBILLAS

CAFETERIA DOLAR

Necesita
DEPENDIENTE
y **AYUDANTE**
(R. O. C. 9.418)

CONTRIBUCION A LA SOCIEDAD DEPORTIVA EXCURSIONISTA

Madrid — En días pasados y en las oficinas de SOFICO en Madrid el Consejero Delegado de la empresa, D. Eugenio Peydro Brillas hizo entrega de un cheque contribución de la empresa a la campaña que en pro del deporte alpino español lleva a cabo la Sociedad Deportiva Excursionista. Al acto asistieron componentes de las Expediciones Manaslú-73 y Yerupajá-74, organizadas por la madrileña sociedad.

En este acto quedó patente una vez más, el espíritu de SOFICO de que competir es lo esencial.

PERSONAL TECNICO DOCENTE
PARA FORMACION DE ADULTOS

LA DIRECCION GENERAL DE PROMOCION SOCIAL DEL MINISTERIO DE TRABAJO,

anuncia convocatoria para contratar

25 TECNICOS DOCENTES, Grupos B y C y MONITORES con carácter de colaboradores del Servicio de Acción Formativa, para impartir enseñanzas en:

IDIOMAS
(Inglés, Francés o Alemán)

CONDICIONES:

- ◇ Nacionalidad española (podrán ser consideradas las instancias de extranjeros residentes en España, en el caso de que no puedan cubrirse plazas con los aspirantes de nacionalidad española).
- ◇ Mayores de 21 años.
- ◇ Servicio Militar o Social cumplido (o exento).
- ◇ Titulaciones: Licenciado Universitario, Ingeniero o Arquitecto Superiores, para el Grupo B; Perito, Ingeniero Técnico o Diplomamado de Escuela Universitaria, para el Grupo C; Bachiller Superior para Monitores (para los extranjeros se exigen titulaciones de nivel equivalente).
- ◇ Experiencia profesional técnica o docente en aplicaciones del idioma correspondiente.

RETRIBUCIONES
Integras mínimas anuales:

Técnicos Docentes Grupo B ...	394.000 pesetas
Técnicos Docentes Grupo C ...	361.000 pesetas
Monitores	345.000 pesetas

PLAZO DE SOLICITUD: Hasta el 29 de Abril de 1974.
INFORMACION, BASES DE CONVOCATORIA Y DOCUMENTACION DE SOLICITUD: Pueden obtenerse en las Gerencias Provinciales del Servicio de Acción Formativa-PPO, o escribiendo a la Gerencia Nacional de dicho Servicio, **Bretón de los Herreros, 41. Teléfono 253 74 00. MADRID-3.**

SAF/PPO

M.E.C.D. 2017

DEPORTES

EL BURGOS INICIA EN LINARES SU FASE DEFINITIVA EN LA LIGA

Para asegurar un puesto en la promoción, necesita de forma vital obtener algún punto en sus salidas

El Burgos inicia hoy en Linares una fase que podemos considerar ya definitiva en su actual competición de Liga. Se abre hoy el primero de los cuatro partidos que aún le restan por disputar fuera de «El Plantío» y lo cierto es que si aspira a hacer buenas sus lógicas aspiraciones de eludir el descenso automático y conseguir un puesto que dé opción a la promoción, precisa imperativamente obtener algún punto en estos encuentros, sin dejar escapar ninguno del feudo propio.

Esa es la doble tarea que le aguarda a lo largo de las seis jornadas que nos separan del final de esta campaña.

La cosa no va a resultar fácil porque todas sus salidas son a equipos implicados en la lucha del ascenso o del descenso, como es el caso del Linares, su rival de hoy. La excepción está en Mallorca, al que habrá que visitarle en la jornada postrera, si bien entonces puede darse la circunstancia de que los isleños se encuentren en situación de tener que luchar por la victoria para no verse implicados en la promoción.

Para el partido de hoy, Negrillo ha conseguido la reaparición de Olalde. Su intento es reforzar el ataque, sin debilitar la defensa o bloque de cobertura. Este es el principio que hoy se exige en todo partido; pero el problema, naturalmente, estriba en poder llevar a la práctica lo que se preconiza o pretende en pura teoría.

El esquema burgalesista para el «Linarejos» se perfila sobre la base de un 4-3-3, lo que resulta absolutamente normal en todos los equipos que tienen la condición de visitantes, como le sucede al Burgos en esta jornada. La base zaguera estará constituída por Osorio, Raúl, Ederra, Gómez, con Navarro, Sistiaga y Soroa en el centro del campo y Olalde, Renuncio y Heras, en la delantera, Aizpuru estará en la puerta.

Ayer hablamos con Linares. En la localidad jienense se resisten a lanzar la esponja y confían en ser ellos quienes consigan salir del «hoyo» y meterse en el pelotón de la promoción. Esto significa que aspiran a ganar, pues saben perfectamente que una derrota o un simple empate, justamente ante el Burgos, les condenaría casi irremisiblemente.

Por tanto, ya de entrada, hay que aceptar el hecho de que el partido va a ser duro, difícil y jugado a tor por los locales, que están en posesión de un cuadro que practica un buen fútbol si bien ha acusado diversos altibajos a lo largo de la temporada, pues ha alternado lo bueno e incluso lo extraordinario con otras horas bajas y decepcionantes. Esperemos que ante el Burgos les toque un «día negro», si bien su entrenador Galbis está trabajando lo indecible para mentalizar a sus hombres sobre la necesidad de la victoria.

Tampoco el ambiente para el Burgos es muy propicio, ya que se han tejido algunas extrañas versiones sobre el encuentro de «El Plantío», donde el error del árbitro, al conceder el primer gol al equipo local, se presenta de forma que no favorece al conjunto burgalés. En definitiva, el recibimiento que éste va a tener, no va a ser cálido precisamente, aunque la temperatura reinante en Linares nos decían que era elevada, casi de verano burgalés al rondar sobre los veinte grados.

El Linares presentará el siguiente equipo: Santos, Antoñele, Varela, Molina; Correte, Castillo; Crispi, Tarriño, Plaza, Naranjo y Emiliano.

Digamos que el encuentro dará comienzo a las cinco de la tarde y que será dirigido por el colegiado castellano, Sr Lamo Castillo. También hemos de señalar que será retransmitido en directo a nuestra ciudad por las emisoras «Radio Juventud» y «Radio Popular».

● **NOTICIAS DE ULTIMA HORA**

Poco antes de las once de la noche, volvimos a conversar con Negrillo, por si se había producido alguna novedad. El entrenador burgalesista nos dijo que en aquellos momentos estaba lloviznando, si bien muy poquita cosa. Refiriéndose al equipo, manifestó que por la mañana había realizado entrenamiento en el campo de La Carolina y por la tarde asistieron a una sesión de cine.

Le preguntamos si tenía ya decidida la alineación de manera definitiva y la respuesta fue negativa, ya que antes quiere saber si en el Linares sale de extremo izquierda Emiliano, que es un extremo nato o lo hace Naranjo, que es delantero centro y que se situaría en posición retrasada. De eso dependerá el que en nuestra línea media juegue Olalde o Sistiaga. Y en otro caso, que actúe en la vanguardia Olalde o lo haga Fuertes.

Lo seguro e invariable es la moral que respiran tanto el entrenador como los jugadores y su firmeza de alcanzar un resultado positivo, aunque sea el de empate.

PRIMERA REGIONAL PREFERENTE

Esta tarde, en «El Plantío» Burgos Promesas - Béjar

Un partido de gran interés para ambos contendientes

Dará comienzo a las cinco y media

A la hora de escribir este breve comentario, aún tenemos la duda de si Bermejo estará en condiciones de actuar esta tarde frente al Béjar. Por la demás, podemos anticipar ya la composición del equipo inicial, que nos fue facilitada por el entrenador burgalesista Rafael Zamora.

Jugarán, de salida, Llorente; Peña, Cipri, Martín; López, Bermejo o Mijangos; Salas, Carro, Vélez, Requejo, Del Moral.

Ocuparán el banquillo, en calidad de suplentes, Casas, Andrés y Temiño.

Como anticipábamos ayer, vamos a contar con un fuerte bloque defensivo; pero también con hombres de ataque realizadores. Los componentes de ambas alas tienen probada calidad y saben jugar la pelota. Sólo falta que acierten a surtir adecuadamente de balones a Vélez y que éste se muestre tan contundente y preciso en sus remates como en la jornada anterior. En fútbol todo es posible y torres más altas que el Béjar se han caído... El Burgos Promesas es mucho equipo para cualquier contrincante, dentro y fuera de casa, aunque, naturalmente, aquí se crecerá más, alentado por esos millares de aficionados que le son fieles y que cada domingo acuden al campo de fútbol municipal. Equipo y seguidores mantienen sus esperanzas en la victoria, sin olvidar que el cuadro salmantino solamente ha perdido dos encuentros de los 32 que ha disputado, habiendo empatado siete y ganado los 23 restantes. En cuanto a su eficacia goleadora, el Béjar lleva contabilizados noventa tantos a su favor por sólo dieciocho en contra. Cifras bien elocuentes y significativas por las que, sin embargo, no hay que dejarse impresionar. Esta tarde, en el terreno de juego, sólo contará de verdad lo que hagan unos y otros y estamos seguros que los burgalesistas van a salir a darlo todo.

El partido dará comienzo a las cinco y media y es sabido que la jornada ha sido designada de ayuda al club, rigiendo los siguientes precios:

Para los no socios, tribuna, 125 pesetas; lateral cubierta, 75; fondo infantil, 10

Para los socios, tribuna, 75 pesetas; lateral cubierta, 50. Además, cada socio podrá hacerse acompañar, gratuitamente, por una señora, señorita o niño.

Es de esperar, por tanto, que, dada la importancia que la confrontación tiene para ambos conjuntos, El Plantío registre una gran entrada y que todos podamos disfrutar una buena actuación.

VICTOR MANUEL

SORTEO DE 515 REGALOS INFANTILES

DE LA

CAJA DE AHORROS DEL CIRCULO CATOLICO

En la tarde de ayer, en el salón de actos de la Caja de Ahorros del Círculo Católico de Obreros y en las sesiones de cine que todos los sábados ofrece esta Entidad a los niños burgaleses, fueron sorteados 515 regalos con los que la Caja de Ahorros del Círculo Católico, premia el ahorro escolar e infantil.

Los números premiados fueron los siguientes:

BICICLETAS:

Los números terminados en:

106.559

MUÑECAS:

Los números terminados en:

52.070

ESTUCHES DE COMPASES:

Los números terminados en:

55.355

52.748

CARTERAS DE COLEGIALES:

Los números terminados en:

64.992

66.381

RELOJES:

Los números terminados en:

447.463

606.709

BALONES:

Los números terminados en:

17.338

PARCHESIS:

Los números terminados en:

20.791

47.627

ESTUCHES DE PINTURAS:

Los números terminados en:

54.050

30.625

Las listas con los números premiados podrán recogerse en todas las oficinas de la Caja de Ahorros del Círculo, a partir del próximo jueves, día 25, del presente mes de Abril.

VENDO

explotación agrícola y ganadera. BARBADILLO DEL MERCADO (Burgos). Informes: Saturnino Marañón.

PERSONAL TECNICO DOCENTE
PARA FORMACION DE ADULTOS

LA DIRECCION GENERAL DE PROMOCION SOCIAL DEL MINISTERIO DE TRABAJO,

anuncia convocatoria para contratar

15 TECNICOS DOCENTES, Grupos B y C, con carácter de colaboradores del Servicio de Acción Formativa, para impartir enseñanzas en las especialidades de:

MANDOS INTERMEDIOS Y TECNICAS EMPRESARIALES

CONDICIONES:

- ◇ Nacionalidad española.
- ◇ Mayores de 21 años.
- ◇ Servicio Militar o Social cumplido (o exento).
- ◇ Titulación: Licenciado Universitario, Ingeniero o Arquitecto Superiores, para el Grupo B; Perito o Ingeniero Técnico o Diplomado en Escuela Universitaria, para el Grupo C.
- ◇ Conocimientos en las materias relacionadas con las especialidades de Mandos Intermedios y Técnicas Empresariales.
- ◇ Experiencia no inferior a dos años en trabajos de aplicación de dichos conocimientos.

RETRIBUCIONES

Integras mínimas anuales:
Técnicos Docentes Grupo B ... 394.000 pesetas
Técnicos Docentes Grupo C ... 361.000 pesetas

PLAZO DE SOLICITUD: Hasta el 29 de Abril de 1974.
INFORMACION, BASES DE CONVOCATORIA Y DOCUMENTACION DE SOLICITUD: Pueden obtenerse en las Gerencias Provinciales del Servicio de Acción Formativa-PPO, o escribiendo a la Gerencia Nacional de dicho Servicio. **Bretón de los Herreros, 41. Teléfono 253 74 00** MADRID-3.

SAF/PPO

M.E.C.D. 2017

DEPORTES

SE PIDE QUE ESPAÑA NO JUEGUE CONTRA ESCOCIA EN LA COPA DE EUROPA

Madrid (De nuestra Redacción —S—). — Ciertamente grave, y hasta cierto punto preocupante, lo ocurrido al Atlético de Madrid el pasado día 10 en Glasgow y las posteriores decisiones tomadas por la U.E.F.A. contra el equipo español. Esos incidentes han suscitado muchos comentarios en los medios informativos, sobre todo madrileños y de las más diversas índoles, como el que hoy firma el director del diario deportivo madrileño "Marca", Carmelo Martínez, bajo el título de "Dejemos Rous, dejemos Escocia". Dicho comentario, en portada del periódico, se anuncia con el título de "La selección no debe ir a Escocia". Todo, por tanto, es suficientemente expresivo.

España, a nivel de selección nacional y según el correspondiente sorteo, intervendrá en la próxima Copa de Europa de Naciones en el grupo integrado por Escocia, Dinamarca y el conjunto español. El primer partido que España disputará en este torneo será precisamente frente a Escocia, en Glasgow, el próximo día 20 de Noviembre. El director de "Marca" aconseja que España no dispute este partido. Su razonamiento viene dado por lo sucedido al Atlético de Madrid. "Creo que lo mejor, para bien de las relaciones entre españoles y los escoceses a quienes no preocupa el fútbol, es que la Federación Española suspenda ese partido". Son palabras textuales del director de "Marca".

Todo indica que los incidentes ocurridos al Atlético de Madrid pueden tener algunas secuelas más para tiempo posterior. El problema que plantea el director de "Marca" puede ser grave. Este partido podría suspenderse si se tratase de un encuentro amistoso. Pero el partido del próximo día 20 de Noviembre contra Escocia es oficial, perteneciente, además, a una competición organizada por la U.E.F.A. Todos sabemos lo sucedido con la U.R.S.S. por su negativa a enfrentarse a Chile en el partido de vuelta que se había de jugar en Santiago, valedero para la clasificación del Mundial de Alemania. España ya ha pasado por una situación parecida, precisamente cuando desistió de jugar en Rusia, también en el torneo de la U.E.F.A., hace algunos años. Pero en las circunstancias especiales, el problema se agravaría si se tiene en cuenta lo sucedido con el Atlético de Madrid y nuestro fútbol podría verse afectado por ciertas medidas de la U.E.F.A. si se niega a jugar en Escocia. La experiencia está reciente. El fútbol español no está representado ni "ayudado" en el máximo organismo europeo de fútbol. El Atlético de Madrid ha pagado las consecuencias. El próximo año puede ser el Barcelona y si las cosas siguen así, todo el fútbol español. Lo que sí podemos comprobar en estos momentos es el trato que "goza" nuestro fútbol en la U.E.F.A.

SE NECESITA

BARMAN

Para Cafetería de 1.ª.

Informes: Telf 22 50 70.
(ROC. 8.352)

HOY, CELEBRA EL REAL MOTO CLUB BURGALES SU "I TRIAL"

En el Cerro de San Miguel

Hoy, amable lector, tiene Vd. una cita deportiva. A las diez y media de la mañana comienza la prueba de «Trial», que organiza el Real Moto Club Burgalés.

Desde la explanada existente en lo que era el antiguo merendero de. «Cerro de San Miguel», tomarán la salida más de una treintena de corredores inscritos para tomar parte en esta competición. En este mismo lugar se dará más tarde la llegada a meta.

Desde diversas provincias españolas han llegado corredores ilusionados por poder alzarse con el triunfo final. A todos ellos les deseamos suerte y, como sólo uno puede ser el vencedor, que gane el mejor.

Si Vd. acude a presenciar esta prueba, permítanos sugerirle alguna cosa: lleve su bocadillo y una buena bota de vino. La duración de la prueba está calculada en tres horas.

Luego, una recomendación, ¡por favor!, no atraviese en ningún momento el circuito durante la celebración de la prueba y haga caso de las recomendaciones que en cualquier momento pueda hacerle algún miembro de la organización. Acomódese en el lugar que considere idóneo, sin entorpecer el buen desarrollo de la carrera, y presencie la competición animando a su piloto favorito.

Insistimos sobre el circuito y algunas de sus peculiaridades. El desarrollo del mismo está trazado en zonas de campo y monte. Se divide en 8 zonas con un recorrido total de 15 kilómetros teniendo que hacer cada participante este trayecto tres veces. En cada zona se sitúan controladores y un juez de zona que puntúan, controlan y sancionan la intervención de cada corredor a su paso por cada una de las reiteradas zonas que se encuentran bajo su control. La puntuación asignada a un corredor sin falta es de cero puntos, incurriendo en penalización de un punto cuando echa pie a tierra y de tres si son dos o más. Nos explicaremos en este caso concreto: se consideran más de dos pies cuando el corredor después de poner un pie en el suelo, al echar el segundo, se pone a andar. Una penalización de cinco puntos existe cuando un corredor con máquina parada inicia un pequeño retroceso. También es objeto de penalización de 100 puntos, cuando el participante, de forma improcedente, pone reparos u obstaculiza la labor de la organización. Es muy complejo el poder resumir la totalidad de las características de esta prueba, pero para una somera comprensión de la misma, estos conocimientos pueden considerarse como elementales para quien acuda a presenciar este espectáculo deportivo.

El Real Moto Club Burgalés, espera ilusionado el resultado final de esta competición y también espera mucho de los burgaleses a quien desinteresadamente y guiados únicamente de ese espíritu deportivo tan altruista que ya les caracteriza, ofrecen esta competición de carácter nacional.

Después de esta prueba, estos magníficos deportistas, seguirán en la brecha, porque sabemos de buena tinta, que proyectan organizar una prueba de velocidad en la que están ya trabajando denodadamente.

Pero de esto ya les hablaremos en su momento. Ahora sólo nos resta aplaudir la labor de este Real Moto Club Burgalés.

VALLE - CALLISTA

SE QUITAN BERRUGAS

Consulta: Santa Clara, 26.
Teléfono: 205131.

Aportaría local en negocio

Informes en:

PERSIFANT

Calle 4. Polígono Villayuda
BURGOS

CARTELERA DEPORTIVA

TIRO AL PLATO

A las doce del mediodía en Quintanar de la Sierra, se celebrará una prueba de tiro al plato, organizado por la Federación Provincial de Tiro Olímpico Español. La prueba constará de 25 platos a la distancia de quince metros y la inscripción es de 400 pesetas todo incluído.

RUGBY

En la Ciudad Deportiva Militar, a las doce, partido de rugby de la Liga inter-regional entre los equipos Deportiva Militar y San Luis de Santander.

Partido que promete ser muy interesante y es de esperar el triunfo del equipo burgalés.

MOTOCICLISMO

A partir de las diez y media en el cerro «San Miguel» y organizado por el Real Moto Club Burgalés se celebrará el I Trial con participación de pilotos pertenecientes a las siguientes localidades: Zaragoza, Santander, Logroño, Torrelavega, Madrid, Palencia, Valladolid y Burgos. La pureba durará unas tres horas.

VOLEIBOL

En la cancha del Instituto femenino de nuestra ciudad, a las doce, partido de voleibol entre los equipos Medina de Miranda y Medina de Gijón.

El partido es valedero para la Copa del Generalísimo. Que haya suerte y que los aficionados puedan presenciar un buen encuentro de voleibol.

BALONCESTO

Esta mañana, se jugarán las semifinales provinciales de baloncesto en la categoría juvenil. La Salle «A» se enfrentará al Clarte de Aranda de Duero y el Seminario «A» al Arlanza. Esperemos que ganen los mejores.

BOLOS

Nueva jornada, concretamente la tercera del campeonato de bolos inter-zonas, a partir de las once en la bolera de la Deportiva Militar.

Encabezan la clasificación la pareja de Valdivielso «A» ¿Continuará ostentando el liderato de las tiradas de esta mañana?

FUTBOL

En el campo de «El Plantío» a las cinco y media, el Burgos Promesas se enfrentará al Béjar Industrial de Salamanca. El partido ha sido señalado de «ayuda al club» pudiendo los socios hacerse acompañar por una señora, señorita, o niño ¿Y las «majas» 1974 de nuestra ciudad y provincia, también?

Nueva jornada de los campeonatos de Primera y Segunda Regional Ordinaria en los campos de «Pallafría» a partir de las nueve y media. También habrá partidos en varias localidades de nuestra provincia.

Y también habrá partidos de fútbol correspondientes al II Trofeo Juan Yagüe y IV Campeonato de Empresas de Educación y Descanso.

Un torneo de amigos y que bien podía denominarse el torneo de la amistad. Todos colaboran y este campeonato está ganando pero que muchas simpatías.

CICLOTURISMO

Nueva salida de la U.B.C. por tierras burgalesas. Este será el recorrido: Burgos, Tardajos, Las Quintanillas, Isar, Estépar, Cabia, Albillos, Villagonzalo Pedernales y Burgos. En total 55 kilómetros y una vez más estos deportistas harán realidad el slogam: «Contamos contigo. Y ¿con usted?...»

PARA CLUB DE PROXIMA APERTURA

SE PRECISAN

- **PORTERO**
- **DEPENDIENTES Y**
- **AYUDANTES DE MOSTRADOR**

Presentarse en RESTAURANTE LOS CHAPITELES
Santocildes, 7

(R. O. C. 9.413)

DIPUTACION PROVINCIAL DE BURGOS

Se admiten ofertas en el Negociado de Contratación para tomar parte en la Subasta de ejecución de obras de consolidación de cubierta y adaptación de la parte superior del edificio «Consulado».

Límite: 2 de Mayo próximo, a las 13 horas.

Apertura: día 3 del mismo, igual hora.

Tipo de licitación: 999.401,98 pesetas. Fianza provisional: 25.000 pesetas.

En el Boletín Oficial de la provincia del día 10 del corriente se publica anuncio extenso.

Burgos, 20 de Abril de 1974
EL SECRETARIO-GENERAL

Vendo finca céntrica

En esta capital, propia sala de fiestas, restaurante, chalet, cinco minutos del centro.

Llamar 220389 ó 224825.

Necesitamos oficial administrativo

con amplios conocimientos contables. Reserva absoluta colocados. Escribir a UFAC HISPANIA. S. A. Abad Maluenda, 5 BURGOS (R. O. C. 9.360)

PRODUCTOS INTERNACIONALES DE MADERA, S.A.

Ausias March, 100 - Tel. 226 4100 - Barcelona

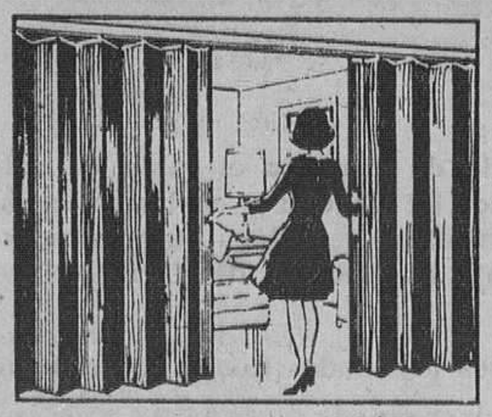

Panelfold puertas plegables

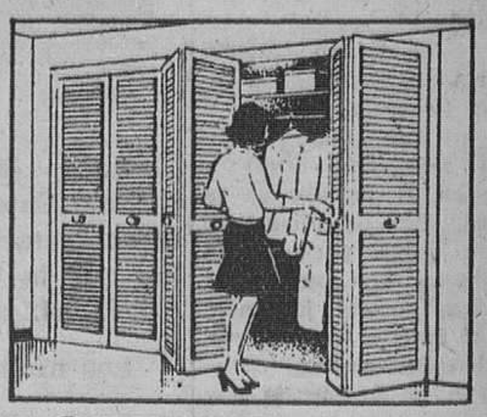

LOUVRE puertas tipo persiana

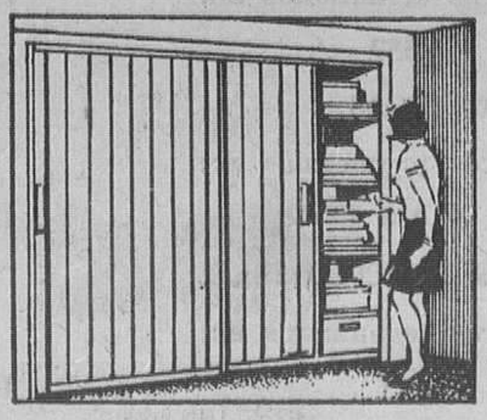

Sunfold puertas correderas

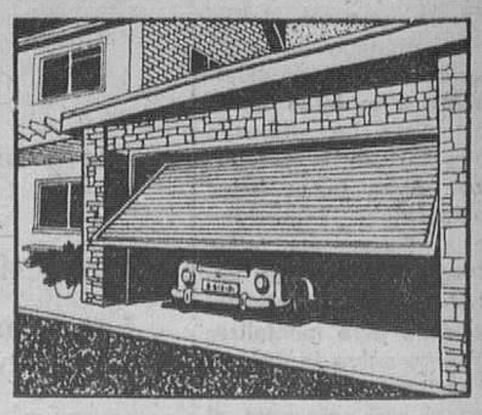

'ULTRA' puertas de garage basculantes

EXPOSICION Y VENTA

Duplex

MATERIALES DE CONSTRUCCION Y DECORACION

San Julián, 7 - BURGOS
Tels. 20 43 51 - 20 36 42

Agradeceré que, sin el menor compromiso por mi parte, se sirvan facilitarme mayor información sobre las puertas PANELFOLD □, LOUVRE □, SUNFOLD □, ULTRA □.

D.....

Calle..... n.º.....

Población.....

M.E.C.D. 2017

DEPORTES

EL MARTES COMIENZA LA VUELTA CICLISTA A ESPAÑA

Extraordinario ambiente en Almería

Almería (Alfil). — El próximo martes, día 23, se inicia en esta ciudad la XXIX edición de la Vuelta ciclista a España 1974, que tendrá un recorrido total de 3.054 kilómetros 300 metros, dividida en 19 etapas y cuatro pruebas de velocidad, con 38 puertos de montaña y 38 metas volantes, con la participación de nueve equipos que totalizan 90 corredores.

La ronda española tendrá como marco en sus tres primeras jornadas la ciudad de Almería, en donde se celebrará una prueba preliminar de velocidad sobre un circuito urbano de 4,200 kilómetros al día siguiente, miércoles, 24 de Abril, se disputará la primera etapa en ruta y segunda de la Vuelta que, en su totalidad, discurrirá dentro de los límites de esa provincia, en un recorrido bastante variado, encontrándose en ella los dos primeros puertos puntuables para el Premio de la Montaña, Venta de Canicas y Ricaveral, ambos de segunda categoría.

La siguiente etapa, tercera de la Vuelta, se celebrará el jueves, día 25 y enlazará las ciudades de Almería y Granada, con 187 kilómetros, que discurrirán en casi su totalidad por la costa con cuatro puertos de montaña.

Se encuentran ya en esta ciudad algunos de los equipos participantes, que han sabido aprovechar su estancia para realizar el reconocimiento previo del itinerario almeriense, esperándose que entre hoy, sábado y mañana, domingo lleguen el resto de equipos y acompañantes. La representación extranjera estará circunscrita a equipos de Francia, Bélgica y Portugal. También llegaron componentes de la organización, que ultiman detalles concernientes a la salida, así como el establecimiento de la oficina permanente y la oficina de Prensa. Fundamentalmente, son dos las novedades que presenta la Vuelta 1974, las finales en rampa ascendente y el menor recorrido de sus etapas. La presente edición tiene cuatro etapas que finalizan en rampa ascendente y que influirán notablemente en la clasificación general: Almería-Granada, Ciudad Real-Toledo, León-Oviedo y Miranda de Ebro-Eibar.

Refiriéndonos concretamente a la etapa preliminar, a celebrar en esta ciudad sobre un circuito urbano, se están ultimando los detalles de acondicionamiento y ornamentación del mismo, al igual que los montajes de tribunas emplazadas en los trayectos. Televisión Española, al parecer, tiene proyectado ofrecer en retransmisión directa esta prueba de velocidad, que comenzará a las cuatro y cuarto de la tarde del próximo martes.

Por último, en nuestra ciudad, existe un ambiente extraordinario ante el inicio de esta prueba internacional ciclista, que por segunda vez en su historia tiene su salida desde Almería. A última hora se informa en la Oficina permanente, de la baja del corredor Gandarias, en el equipo de "La Casera", habiendo sido sustituído por Viejo.

RESTAURANTE PINEDO

necesita Dependientes de mostrador, Ayudantes de mostrador y Ayudantes de cocina. Interesados dirigirse a Miranda núm. 12 (Oficina Pinedo, S. A.) (R. O. C. 9.375)

LLEGAN A MURCIA LOS MONTAÑEROS QUE ESCALARON EL NARANJO

Murcia (Logos). — Alrededor de la una de la tarde llegaron a Murcia los montañeros que han escalado el Naranjo, por su parte Oeste en "directísima".

Fueron recibidos por representantes de Radio Juventud y por algunas autoridades. En el Ayuntamiento fueron recibidos por el alcalde, presidente de la Diputación y gobernador militar de la plaza, siendo felicitados y obsequiados con una copa de vino español.

RUGBY

Francia, 26-Inglaterra, 7

Londres (Alfil).— La selección francesa de rugby ha vencido a la de Inglaterra, por 26 a 7, en encuentro jugado a beneficio de las víctimas del desastre éreo cercano a París, que habían ido a la capital francesa a presenciar un partido de esta especialidad.

Esta ha sido la mayor derrota del historial deportivo inglés, en los encuentros entre ambos equipos.

CICLISMO LOCAL

POR PRIMERA VEZ EN LA HISTORIA DEL CICLISMO LOCAL Y PROVINCIAL

Un burgalés, Julián Carrasco Pinto es llamado a la selección nacional

A primeras horas de la tarde de ayer, en la secretaría de la Federación Burgalesa, se recibió un telegrama de la Federación Española de Ciclismo, citando al ciclista burgalés Julián Carrasco Pinto para tomar parte con la selección española de aficionados en la VIII Vuelta Ciclista a Lismousin que tendrá lugar en Francia, que comenzará el próximo 26 de Abril y finalizará el 1.º de Mayo. Como recordarán todos nuestros lectores, el malogrado y sensacional corredor burgalés José Luis Talamillo, también fue llamado a la selección española pero tomó parte en la modalidad de ciclo-cross, donde tuvo grandes éxitos a escala nacional e internacional. Supo dejar muy alto el pabellón del ciclo-cross burgalés y español en las más importantes pruebas del Mundo. Y en la actualidad, otro burgalés llamado José María González, casado y residente en San Sebastián, también está dando gloria y muchos éxitos al ciclo-cross español. Recordarán que en el Campeonato del Mundo de ciclo-cross se clasificó en séptima posición siendo el mejor español clasificado. Y en la actualidad, en nuestros días, otro burgalés de veintiún años, Julián Carrasco Pinto es llamado a la seleción nacional de aficionados. Su estilo, su forma física y sus cualidades nos recuerdan a José Luis Talamillo. Un muchacho con mucho porvenir en el deporte del ciclismo y que puede dar muchos éxitos al ciclismo burgalés y español.

Ha sido llamado a la selección y estamos bien seguros que sabrá dejar bien alto el pabellón del ciclismo español. Desde estas líneas le deseamos mucho éxito y una vez más demostrará su clase y cualidades.

En la Federación Burgalesa de Ciclismo la noticia ha sido recibida con mucha alegría y felicitamos a las personas que un día supieron hallar a este joven valor del ciclismo burgalés y español.

LOPEZ OCHOA

conozca la apasionante historia de un campeón fuera de serie

del pasado nace el presente
del presente el futuro...

un niño
un niño y un niño

El hombre sólo se puede comprender partiendo de su infancia, de la atención que recibió de niño. La educación. El cuidado. El amor.

De la misma manera, el «crecimiento» del televisor PHILIPS K9, a color, sólo se puede concebir partiendo de su interesante historia.

1953

año del armisticio de la guerra de corea

En aquel año tuvieron lugar las primeras pruebas de televisión en color en Estados Unidos, e inicios de su desarrollo en Eindhoven. Muy pronto, el resultado fue el «nacimiento» del televisor K-1.

Paralelamente al desarrollo del color en los Estados Unidos, siguieron nuevas aplicaciones. Nuevas tecnologías. Tales como los tubos de imagen de visión directa. De esta manera, después del modelo K-1, vinieron el K-2... y el K-3.
Se hicieron pruebas con sistemas de transmisión.
Se iniciaron programas experimentales en T.V. a color...

...y con los modelos K-4 y K-5 llegamos ya a 1964.

1964

españa conseguía en aquel año el campeonato de europa de fútbol, ¿recuerda?

El primer gran paso comercial: Philips exporta a Canadá el mod. K-6. A pesar de la tremenda competencia americana, fue un gran éxito, gracias a la atención, la guía y el cuidado dedicado al «niño».

1967

guerra relámpago árabe - israelí

Televisión en color en Europa Occidental. PHILIPS fue capaz de introducir en este joven mercado un producto ya adulto... el modelo K-6, que inmediatamente tomó una posición líder.
Pero una posición líder es de poca importancia si no se puede mantener. De acuerdo con los elementos de control electrónico, siguieron... un tubo de imagen rectangular..., más transistores... Resultando: el «nacimiento» del mod. K-7 en 1968.

1970

accidente del apolo XIII

En este año se introdujo un cambio al único tubo de imagen en color de 110º, con un mueble más ligero..., selector de canales programados... y un nuevo éxito: el K-8. Este modelo alcanzó ya una calidad de imagen que fue definida por las organizaciones de consumidores... como la mejor.

Se continuó investigando para la aplicación de nuevas técnicas. Las válvulas (productoras de calor) se reemplazaron por transistores y circuitos integrados.

Consecuencia:
Un chasis frío y, por consiguiente, una vida más larga del televisor.
Estos avances dieron lugar al «nacimiento» del mod. K-9.

A través de esta trayectoria de constante superación y renovados esfuerzos de PHILIPS, aquel niño de 1953 se ha convertido hoy en el «campeón» de la televisión a color. El televisor PHILIPS K-9, a color, ha conquistado el mercado mundial y se ha convertido en el de mayor venta y prestigio.

1974

Televisor K - 9 Philips la verdad del color

Como siempre, la técnica más avanzada en televisores la encontrará en BATTANER. Moneda, 11. Burgos.

M.E.C.D. 2017

DEPORTES

CRONICA DE ESCARTIN

EL BARCELONA, GRAN VENCEDOR DEL TORNEO DE LIGA

Catorce años de lucha y sacrificios para conseguir el título

Madrid (Crónica deportiva de la Agencia LOGOS). — Con absoluta sinceridad, creo que es bueno para la salud del fútbol español que las alegrías se repartan y tras el largo y brillante mandato del Real Madrid, todo parece indicar que estamos ante un ciclo de dominio del Barcelona, campeón de Liga en la actual temporada y cuya plantilla hace pensar en la muy lógica posibilidad de que su predominio dure varias temporadas, considerando también la fuerte posición mandataria de su actual presidente, Agustín Montal y estar enclavado el gran club catalán en la región más deportiva y rica del país. Nada menos que catorce años tardó el Barcelona en conseguir el título de categoría máxima, la Liga, que en 1959-60 ganaron conducidos por Helenio Herrera. Después, nada.

EL DRAMA DE LOS AÑOS ESTERILES

Cuando, en Marzo de 1960, echaron a Helenio Herrera por el delito de perder el Barcelona en casa con el Real Madrid, aquel mismo día se iniciaba la etapa estéril por la que habían de desfilar cuatro presidentes, un director técnico y nada menos que doce preparadores. El caos. Dimitió Miró Sans, le sucedió la Gestora presidida por Juliá de Campany, quien dio paso a Enrique Llaudet, hombre duro y poco flexible, aunque ganó al reelección en 1964 para en plena guerra civil de fracciones barcelonistas, dar entrada en 1968 a Narciso de Carreras, hombre excesivamente blando, quien aburrido de luchas interiores y malos resultados apoyó a Agustín Montal, el cual se hizo cargo del Club en la temporada 1969-70.

Y el nuevo presidente azulgrana, que había de ser el del éxito total, se dio cuenta de que lo primero de todo era lograr eficiencia en los mandos técnicos y unidad interior. Y a ello fue poco a poco, sin caminar como antes había ocurrido, detrás de las masas y sí en cambio delante. Era un presidente conductor y no conducido. Fichó a Castro, Marcial y Reina, para en la siguiente temporada hacerlo con Asensi y Dueñas y cuando Buckingham, preparador inglés, es relevado, Montal contrata a Rinnus Michels, quien comienza mal pero se afianza. Contra viento y marea, Agustín Montal, decidido a ser auténtico presidente, sostiene al técnico y cuando en comienzos de la actual temporada contrata a Cruyff, genio holandés, todo cambia. Y se logra el soñado título, premio a un gran club, un gran presidente y una gran región polideportiva.

ENSEÑANZAS DEL CAMBIO

En fútbol, igual que en todas las facetas de la vida nacional, la unidad, es el mejor de los bienes. El Barcelona anduvo de cabeza durante largos años, a causa de las discrepancias, aquellas luchas de bandos, que fueron ruina deportiva del club azulgrana, mientras el Real Madrid, unido, conseguía las Copas de Europa y nada menos que nueve títulos de Liga. Hoy todo cambió y mientras el poderoso Club madrileño vive en la mitad de la tabla, el Barcelona logra ver convertir en realidad lo que Cataluña había soñado en los largos y admirables años de la hegemonía madridista, ejemplo claro de que todos los reinados humanos terminan antes o después.

El Barcelona tras la presencia de Johan Cruyff y Michels trabajando con pleno conocimiento de la plantilla, hace hoy el mejor fútbol que se juega en España y lo vimos en Madrid la noche del cinco-cero, derrota que aceptó la afición madrileña con admiración al vencedor y espíritu deportivo. Los azulgranas tienen puntos de similitud en su estilo con el Ajax, hecho lógico pues Michels fue gran forjador del estilo que es norma de juego en el Campeón de Holanda. Movilidad de hombres y líneas, velocidad, juego abierto, remate en abundancia, inexistencia de puestos fijos en fútbol, donde todos «juegan sin balón», es decir, ayudan con sus movimientos al que lo lleva.

Y quizá junto al premio merecido a un gran Club, al Barcelona y a un presidente que supo serlo, esté también un catalán que trabaja de forma intensa, práctica y eficiente en favor del fútbol español. Pablo Porta, el más claro cerebro de nuestros dirigentes de altura y que en la región catalana está cerca de conseguir que no haya un solo pueblo sin campo de fútbol y ya logró que, de cada cuatro fichas oficiales de jugadores, una pertenezca a Cataluña. Ha fundado y está en marcha la «Escuela del fútbol catalán», tarea donde ha complicado a los organismos oficiales. Si las restantes regiones no despiertan, dentro de cinco o seis años, la hegemonía futbolística de Cataluña será total. ¿Milagro? Sí, el del trabajo práctico. El título de Liga será esta vez premio a varios factores positivos.

PARTIDOS Y ARBITROS PARA HOY

Lamo Castillo dirigirá el Linares - Burgos

PRIMERA DIVISION

Sporting - Málaga. Franco Martínez
Barcelona - Oviedo. Rigo Sureda
Athletic - Valencia. Toméu Palenques
Murcia - Las Palmas. Molina Segovia
Granada - Elche. Forés Bachero
Castellón - Racing. Oliva Fortuny
R. Madrid - Celta. Canera Coscolín

SEGUNDA DIVISION

Linares - **Burgos**. Lamo Castillo
Orense - Salamanca. Pérez Quintas
Coruña - Tarragona. Fandós Hernández
Sabadell - Betis. García Carrión
Hércules - San Andrés. Sánchez Arminio
Cádiz - Mallorca. Jaramillo González
Levante - Rayo V.. Crespo Aurré
Valladolid - Osasuna. Campillo Llor

TERCERA DIVISION
Grupo Segundo

Endesa - San Sebastián. Caballero Valcárcel
Osasuna P. - Palencia. Domínguez Jiménez
Peña Sport - Eibar. Pes Pérez
Mirandés - Moscardó. Ausocua Sanz
Alavés - Castilla. Jiménez Madrid
Tolosa - Carabanchel. Ruano Enériz
Guadalajara - Logroñés. Canaletas Argemi
Atl. Madrileño - Barbastro. Martín López
Salmantino - Tudelano. Moreda Alejandre
Pegaso - Getafe. Tollar Bernarte

CARTONAJES BURGALESES, S. A.

NECESITA PEONES

Presentarse: VILLAYUDA C/ 4
SR. MARTINEZ
(R. O. C. n.° 9.082)

REPRESENTANTE

PARA BURGOS Y PROVINCIA

NECESITAMOS PARA VENTA DE INSECTICIDAS DOMESTICOS, AEROSOLES E HIGIENIZADORES DE AMBIENTE

OFRECEMOS:

— Buenas comisiones y gran futuro en Empresa en continua expansión.

PREFERIMOS:

— Persona trabajadora de intachable comportamiento, con experiencia en esta especialidad y buenas referencias.

Dirigirse con pretensiones y curriculum vitae a
QUIMESA
Apartado 207. — BILBAO

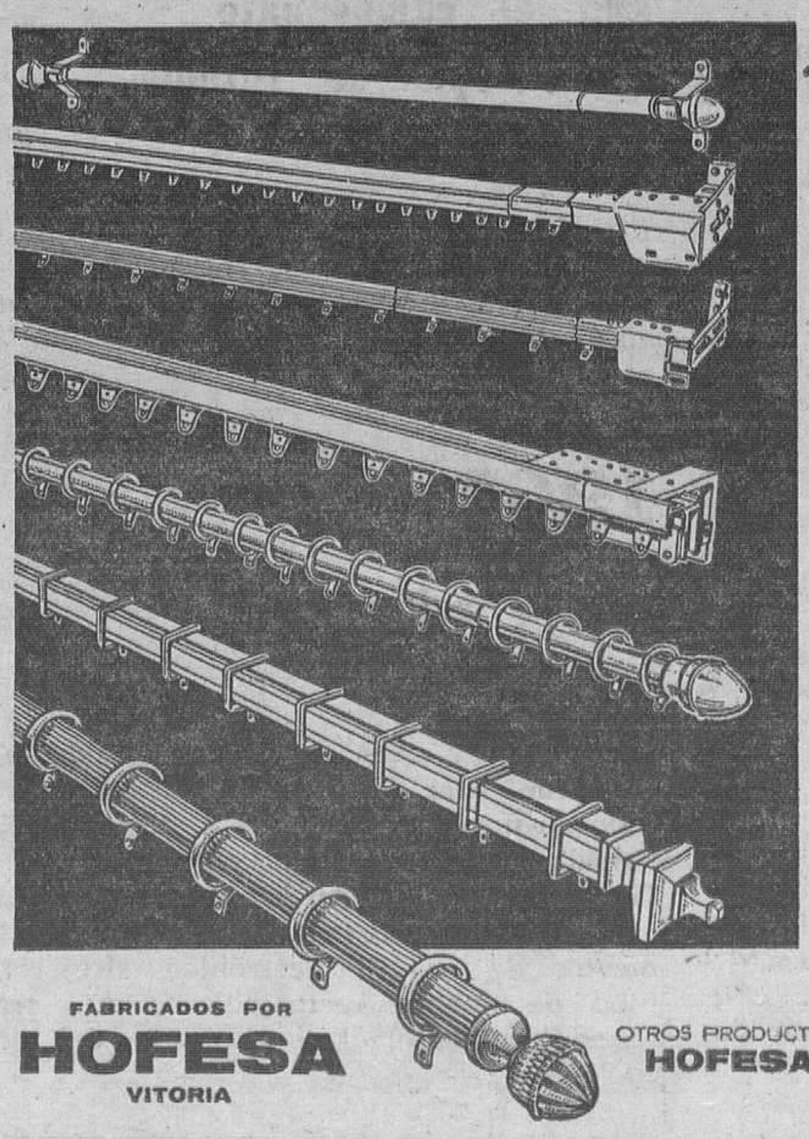

"pedirían RIELES Kirsch

...por su sencilla instalación, su seguro y suave deslizamiento, y una extensa gama, entre los que existen modelos exclusivos altamente decorativos.

CUANDO PIDA UN RIEL Kirsch COMPRUEBE QUE LLEVE GRABADA LA MARCA Kirsch

FABRICADOS POR HOFESA VITORIA

OTROS PRODUCTOS HOFESA

PUERTAS PLEGABLES modernfold
PERSIANAS VENECIANAS LEVOLOR Riviera

DE VENTA EN TODOS LOS ESTABLECIMIENTOS DEL RAMO

PUBLI-ARBEX

M.E.C.D. 2017

Pasando el rato

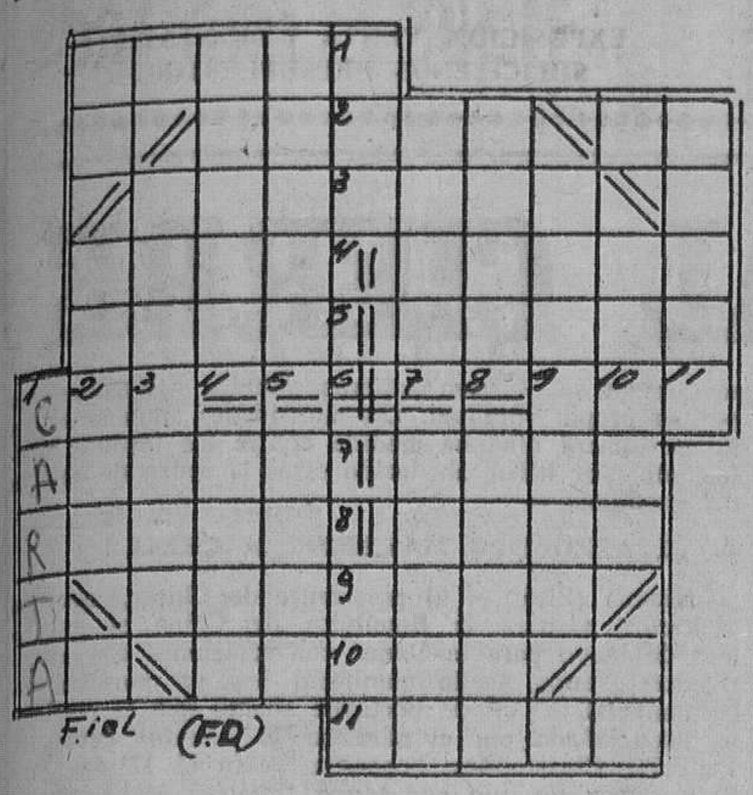

HORIZONTALES. — 1: Que tiene suficiencia para contener. — 2: Finalizó. Flauta turca. — 3: Perseguido enconadamente. — 4: Flancos de un ejército. Cintarazos, bastonazo. — 5: Sesgadura en una prenda de vestir. Alisa, suaviza. — 6: Hijo de Noé. Cabeza de ganado. — 7: Mentira. Animales vertebrados con alas. — 8: Sarna de las reses (pl.). Ropa talar con mangas para estar por casa. — 9: Acostumbrada. — 10: Río holandés. Cierto guiso de carne o pescado. — 11: Despejados.

VERTICALES. — 1: Comunicación escrita. — 2: Símbolo químico del cobre. Planta medicinal de olor nauseabundo. — 3: Animal perjudicial a la caza menor. — 4: Roedores sudamericanos de estimada carne. Terreno llano entre montes. — 5: Persigue. Campeones. — 6: Voz con que se expresa el ruido de un golpe. Emperador ruso. — 7: Proyectil. Rinoceronte. 8: Composiciones líricas. Lugares poco profundos de los ríos, por donde es fácil atravesarlos a pie. — 9: Comedia musical. — 10: Puerto ruso en el Mar Negro. Pronominal. — 11: Objetos.

Solución al anterior:

HORIZONTALES. — 1: Etapa. — 2: Ceder. Og. 3: Búcaros. — 4: Nasa. Ojera. — 5: Azor. Sopas. — 6: Abu. Ara. — 7: Pocas. Poro. — 8: Usara. Ocas. — 9: Rabadán. — 10: Os. Leves. — 11: Enojo.

VERTICALES. — 1: Apuro. — 2: Eo. Nabos. — 3: Bazucar. — 4: Acuso. Aral. — 5: Pecar. Sabe. — 6: Ada. Ave. — 7: Eros. Poden. — 8: Rojo. Ocaso. — 9: Separan. — 10: Raros. Po. — 11: Grasa.

DIBUJOS CON SIETE ERRORES

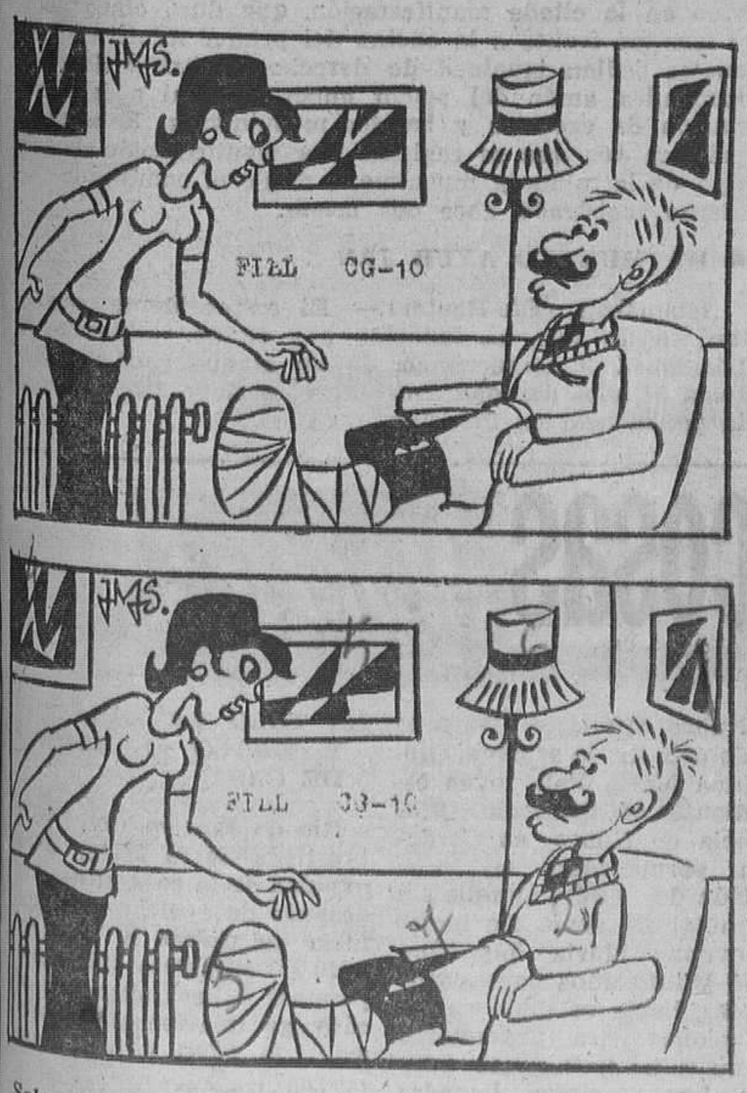

Solución al anterior:

1: Balanza. — 2: Queso. — 3: Butifarra. — 4: Manga de la señora. — 5: Jamón. — 6: Collar. — 7: Pulsera.

DELINEANTE Y AUXILIAR TECNICO

NECESITA EMPRESA DE BURGOS
NO SE EXIGE EXPERIENCIA
ELABORADOS DE HORMIGON
Conde Jordana, 1, 9.°.
(ROC. 9.399)

Y VA DE CUENTO...

EL DEDO GORDO

No se sabe si de nacimiento o por causa del calzado, el caso es que el dedo gordo del pie derecho era deforme, y como quiera que su dueño había sufrido una caída aparatosa al salir el aspecto del «dátil» era como el de una cebolla.

El sujeto sufría una luxación en el pie y el trompazo congregó a algunos curiosos, entre los que apareció, naturalmente, alguien que sabe de todo. Puesta al aire la peana del siniestrado, surgió una exclamación general.

El sabelotodo pidió que fueran a buscar un taxi, pero nadie se movió. El sujeto insistió autoritario:

—¡Un taxi, señores, un taxi!

Y entonces una de las mujeres que formaban el corro y que no había despegado los labios exclamó convencida:

—Pero, ¿qué taxi ni taxi? ¡Si sólo para ese dedo gordo hace falta una furgoneta!

NOCHE DE SABADO

Sí noche de sábado. A cierto curdófilo le da por meterse con el sereno diciéndole cosas así:

—¿Cuál es el dormilón más fiero?

Y se contesta a sí mismo:

—El sereno.

Un transeúnte se acercó al velador nocturno diciéndole:

—Oiga, ¿no está usted oyendo lo que le dice ese beodo?

A lo que, con toda tranquilidad, contesta el sereno:

—Conmigo no va, yo soy el suplente.

LA CESTA DE LA COMPRA

La empleada de hogar sale de casa rumbo al mercado para hacer la compra. Como todo está por las nubes y los precios oscilan cada día en crescendo, la chica anda al garete, indecisa para cumplir los mandatos de la señora.

—Resulta imposible esto de la compra —dice para sí mientras avanza de regreso al hogar.

De pronto exclama:

—¡Esta sí que es buena! ¡Se me ha olvidado comprar el pollo! ¡Si tuviera la suerte de encontrar alguno en los huevos!

GUSTO ARTISTICO

—Careces de gusto artístico —le decía un soltero a cierto casado más sensible a los dones de Pluto que a la belleza femenina.

—Estás equivocado —respondióle el otro—. Precisamente me gustan las estatuas y de manera singular la Venus de Milo.

—¿Por qué?

—Porque, además de ser muda, es incapaz de registrar los bolsillos.

BUENA EDUCACION

En un curso consagrado a la buena educación, el profesor anuncia a sus alumnos:

—Vamos a iniciar hoy la primera lección de cómo bailar en sociedad conservando la boca cerrada.

JEROGLIFICO

¿Qué te parece el horno?

Solución al anterior:

...a ser presidente.

IMPORTANTE EDITORIAL

PRECISA NOMBRAR

REPRESENTANTE

(SEÑOR O SEÑORITA

— **Capaz y experto. Conocedor de las LIBRERIAS de Burgos y provincia**

— **Trabajo a comisión. Deberá tener DEPOSITO y realizar las entregas de ejemplares así como disponer de teléfono.**

— **Aseguramos buenos ingresos a persona con ganas de trabajar.**

— **Apoyamos su actividad con una intensa y constante publicidad de nuestras ediciones de divulgación médica, legal, deportiva, cultura general, temas de actualidad etc.**

Escribir con la máxima urgencia al Apartado de Correos 12.108 de Barcelona, indicando datos personales, ocupación actual y anterior, disponibilidad de vehículo, etc.

La CHISPA de Olmo

HOROSCOPO DEL PROFESOR SESMA

(Semana del 22 al 28 de Abril)

ARIES del 21 de Marzo al 20 de Abril. — Necesidad de una insistencia o exigencia. No deje las cosas a la espontaneidad. Encuentro muy oportuno y satisfacciones en este sentido. Inutilidad de una preparación o proyecto. Discusiones por pequeñeces. Hable sólo lo necesario.

TAURO del 21 de Abril al 21 de Mayo. — Favorable del lado indirecto o familiar. Búsqueda o proyecto de interés práctico. Riesgo de violencia o de celos. Imprevistos. Satisfacciones con alguna contrariedad finalmente. Oscilaciones. Actúe con ritmo y oportunidad.

GEMINIS del 22 de Mayo al 21 de Junio. — Discusiones y gastos. Evite antagonismos pero tampoco ceda en sus legítimos derechos. Discusiones y riña. Reconciliación agradable. Facilidades recreativas y oportunidades diversas. Actúe de acuerdo con las circunstancias.

CANCER del 22 de Junio al 22 de Julio. — Ganancias que se compensan con las pérdidas. Proyecto interesante. Decepción íntima. Tendencia a los espejismos. No tome las cosas con apasionamiento y sepa esperar. Ante todo una visión panorámica o sentido común.

LEO del 23 de Julio al 23 de Agosto. — Asociación o acuerdo, favoreciendo la compra o la venta en general. Conducta rara o que no acierta a interpretar correctamente. Gane tiempo. Importancia de una decisión en este sentido. Evite toda acción directa o inmediata.

VIRGO del 23 de Agosto al 23 de Septiembre. — Dificultades de última hora. Necesidad de actuar con lentitud y con prudencia. Palabras agradables o pruebas de afecto. Duda resuelta. Noticias imprevistas. Satisfacciones y oportunidades. Viva con espontaneidad.

LIBRA del 24 de Septiembre al 23 de Octubre. — Preocupaciones exageradas y obstáculos a que se resuelvan solas. Lucha íntima o duda íntima. Emotividad y apasionamiento. No se deje llevar por otras personas ni imite ciertos ejemplos. Sepa frenar a tiempo.

ESCORPIO del 23 de Octubre al 21 de Noviembre. — Gastos inevitables y en general mayores de lo calculado. Complicaciones y algún riesgo. Facilidades y suerte en el terreno recreativo o deportivo. Dudas o indecisión. Evite el pensamiento innecesario o inútil. Sea activo.

SAGITARIO del 23 de Noviembre al 21 de Diciembre. Imprevistos y oscilaciones acusadas en la suerte. Gastos mal realizados. En el campo afectivo bastante bien con satisfacciones diversas. Importancia de una decisión. Dudas que se resuelven espontáneamente. Actúe con agilidad.

CAPRICORNIO del 22 de Diciembre al 20 de Enero. — Gastos y alguna preocupación. Inutilidad de una insistencia. Dudas. Cuide mucho las palabras. Actúe con flexibilidad y diplomacia. Facilidades y suerte en este terreno. Deje que las cosas evolucionen por sí mismas.

ACUARIO del 21 de Enero al 20 de Febrero. — Buenas noticias y proyectos de interés. Datos útiles. Cierta discusión o disgusto. Novedad agradable. Reunión o fiesta grata. Proyectos que se demoran. No se deje impresionar por pequeñeces sin consistencia.

PISCIS del 21 de Febrero al 20 de Marzo. — Cuide los últimos trámites o pasos. Cierto desengaño e íntima soledad. Suerte o facilidades para las actividades superiores, intelectuales o artísticas. Sea fiel a lo mejor de sí mismo.

(Es una colaboración FIEL, Servicios Especiales EFE).

DON CELES Por OLMO

M.E.C.D. 2017

Diario de Burgos

FUNDADO EN 1891

Papelería TAGRA

VITORIA, 13 — TELEFONOS 20 91 48-9 y 20 28 52

Muebles de oficina

EXPOSICION, VENTA Y MONTAJES
SOLICITENOS PRESUPUESTOS

CRONICA DE MADRID

Por Francisco UMBRAL

LOS IMPUESTOS

MADRID.- (De nuestra Redacción—S—). — **Los ciudadanos estamos sufriendo diversas ofensivas desde el Poder. El Poder está muy ofensivo, últimamente. Primero fue la ofensiva aperturista y ahora la ofensiva de los impuestos, «el trallazo fiscal», que dice mi amigo Pedro Rodríguez.**

La ofensiva aperturista, mal que bien la hemos ido soslayando los que no somos demasiado aperturenos (palabra que le debo a mi querido Chumy Chúmez). Al fin y al cabo, ha sido una ofensiva no demasiado enérgica La ofensiva aperturista o de la participación es una cosa que no hace mal a nadie y en cambio a los políticos les entretiene. Si ellos disfrutan, para qué les vamos a quitar esa ilusión. Hacemos como que participamos, les damos gusto, elegimos alcalde y ya está. Pero la ofensiva de los impuestos es más grave, más seria. El Ministerio de Hacienda se ha propuesto que todos tributemos, y esto me parece bien. La televisión hace encuestas al efecto, por la calle, y pregunta a todo el mundo, y lo mismo sale Angel de Andrés que un ama de casa. Angel de Andrés tiene cara de español medio, de hombre de la calle, y por eso ha hecho tantas veces de taxista y de guardia, en las películas. El español medio está exactamente ahí, entre guardia y taxista. El guardia o el taxista son ya tipos muy definidos, biotipos, símbolos, mitos, pero el español medio de la mayoría silenciosa se queda entre lo uno y lo otro. Por cierto que la mayoría silenciosa se ha vuelto muy habladora por culpa de la apertura de la tele, y en seguida se asoma a la pequeña pantalla a decir que sí, que está de cuerdo, que rojos no o que el impuesto hay que pagarlo, pero que el honor es patrimonio del alma y el alma sólo es de Dios.

Lo que yo echo de menos en estas encuestas callejeras sobre el impuesto es alguna marquesa y algún banquero. ¿Por qué siempre se le pregunta al piernas de la calle? Yo esperaba que sallesen el señor Escámez, la condesa de Quintanilla y gente así, sorprendidos por la tele cuando iban a tomar el «Metro», diciendo que eso de los impuestos está muy bien y que ellos ya han rellenado la papela. Sería más edificante que ver a un ama de casa hablando del líquido imponible, cuando sabemos que la pobre no tiene nada que imponer.

Claro que a los ricos no hay que asustarlos. Los republicanos históricos, que eran unos ingenuos, le decían al capitalismo español que no se asustase y que colaborase con la República a hacer una España mejor, que la República no se los iba a comer, ni el coco tampoco. Pero los ricos, grandes, poderosos y multimillonarios, los capitalistas, que son muy tiernos, siempre están temiendo que se los coma un coco o una República, así que yo le aconsejaría al señor Barrera de Irimo, con todos mis respetos, que no asuste al capital con sus trallazos fiscales, porque el capital es muy asustadizo y en seguida se vuela.

Hay que tener en cuenta que los ricos, siendo tan ricos, podían vivir en Miami, que hace muy bueno, o en la Costa Azul, que es lo fino. Y sin embargo han elegido vivir en España, en este país incómodo e inhabitable. ¿No es eso puro patriotismo? Tenemos que agradecérselo, en vez de andar encima asustándoles con el impuesto progresivo y la justicia distributiva. España, dicen, es un paraíso fiscal para los ricos del Mundo, y también para los ricos indígenas. Bueno, pues yo creo que hay que seguir así y no dejarse llevar de funestas demagogias, que luego los ricos se asustan y se van, como se fueron de Chile y de Cuba, porque los ricos son muy dueños de ir a gastarse sus riquezas a donde les dé la gana, y más vale que se las gasten aquí, en «Los canasteros», en el restaurante Escuadrón y en sitios así, que siempre queda alguna propina.

Pero somos un país ingrato. Si yo fuera millonario, de qué iba a estar aquí aguantando la falta de taxis, el carril sólo bus, la contaminación, la leche adulterada, la subida de precios y la falta de aparcamiento. Bueno, pues los ricos españoles, que son muy enteros, aguantan a fuerza de patriotismo, y pudiendo estar en las Bahamas o en las Barbados, sacando la tripa de buen año financiero, están aquí, al pie del cañón, creando riqueza y dando cenas. Y encima les pinchamos y les asustamos con trallazos fiscales. Como se cansen y se vayan, a ver quién organiza luego el Rastrillo. Les vamos a echar mucho de menos.

LEA VD SIEMPRE

NOTICIAS AL CIERRE

• AUMENTA EL DEFICIT POR ROYALTIES

Madrid (Cifra). — Un saldo negativo por asistencia técnica y royalties de 21,9 millones de dólares se ha registrado en el mes de Enero, frente a 15,6 millones de dólares en Enero de 1973, según datos del registro de caja de las operaciones con el exterior. Esto supone un aumento del déficit de 6,3 millones de dólares en valores absolutos y de un 40 por ciento.

• AMENAZAS AL FISCAL DE ROMA

Roma (Efe). — El fiscal General de Roma, Antonio Scopelliti recibió hoy amenazas anónimas, a través del teléfono de su despacho, de las «Brigadas Rojas». El fiscal tomó personalmente el teléfono, ante una llamada, y escuchó una voz ronca que le avisaba: «Como Brigadas Rojas, amenaza número uno». Antonio Scopelliti, durante su permanencia en el tribunal de Milán, desde 1963 hasta 1969, se ocupó de numerosos procesos, entre otros de la llamada «Banda Cavallero», acusada de varios asesinatos y de la cual, algunos miembros permanecen encarcelados, tras condena. Ayer, después del secuestro del juez de Génova, Mario Sossi —que también se ocupó del caso—, anónimamente se pidió, a cambio de la vida del secuestrado, la liberación de uno de los encarcelados perteneciente a esta banda. En el momento de ser secuestrado Mario Sossi dirigía una investigación judicial sobre el tráfico de drogas y sus relaciones con la Mafia. Con anterioridad, había sido amenazado anónimamente en repetidas ocasiones.

• OCUPARON LA ESTATUA DE LA LIBERTAD

Nueva York (Efe). — Más de una veintena de jóvenes, que mantuvieron ocupada la estatuta de la Libertad durante veinte horas, abandonaron hoy el monumento por orden judicial. Los manifestantes, que se hicieron fuertes ayer por la tarde en el monumento expulsando a los guardas del mismo, protestaron así contra el presidente Nixon. "El presidente debería dimitir y además todo el mundo sabe que los Estados Unidos se encuentran en manos de un grupo de ricos que manejan a los políticos a su antojo", dijo uno de los portavoces del grupo. Las autoridades neoyorkinas decidieron no expulsar a los jóvenes del monumento, uno de los más famosos de Estados Unidos, al considerar que ello hubiese provocado una confrontación violenta por ambas partes. Los manifestantes, que no hicieron uso de la fuerza para cumplir su objetivo, salieron también del monumento por su propia voluntad. Las autoridades anunciaron que no se tomará ninguna medida contra los jóvenes manifestantes por haber obedecido éstos la orden de desalojo del monumento.

• EL ARZOBISPO MAKARIOS, A CHINA

Nicosia (Efe). — El presidente de Chipre, arzobispo Makarios, visitará la República de China el próximo mes de Mayo para mantener conversaciones con los dirigentes chinos, según manifestó hoy un portavoz gubernamental. El citado portavoz añadió que el presidente, acompañado por el ministro de Asuntos Exteriores, Yannakis Christofides, llegará a Pekín el 17 de Mayo. El portavoz no dijo qué temas tratarían Makarios y el primer ministro chino, Chu En-Lai, durante la reunión que mantendrán en Pekín, pero de fuentes políticas ha trascendido que Makarios buscará el apoyo de Pekín en el conflicto que tiene planteado con Turquía.

• EDWARD KENNEDY SE ENTREVISTARA CON BREZNEF

Moscú (Efe). — El senador norteamericano Edward Kennedy se entrevistará el próximo lunes con el jefe del partido comunista soviético Leónidas Breznef, manifestaron hoy las autoridades soviéticas. Los dirigentes del Kremlin regresaron ayer a Moscú, procedentes de la capital polaca, donde se celebró una sesión de alto nivel de la allanza militar del bloque soviético pacto de Varsovia.

• LA GUERA DE LOS KURDOS

Teherán (Efe-Upi). — Los kurdos afirman haber causado por lo menos setenta bajas al Ejército iraquí en los combates sostenidos en la región septentrional del país, informa hoy el periódico «Kayan International» El periódico se hace eco de una noticia divulgada por una radio kurda clandestina, en la que se señala que la lucha se inició hace seis días en la zona de Shaqlaveh y seguidamente se fue extendiendo a otras regiones. Los kurdos dicen que además de las bajas causadas a los iraquíes, se han destruido dos transportes. Los kurdos han sufrido dos muertos en estos combates se agrega.

• MANIFESTACION EN ADDIS ABEBA

Addis Abeba (Efe).— Más de 30.000 musulmanes, apoyados por trabajadores radicales y estudiantes, han iniciado hoy una manifestación pacífica para protestar contra la discriminación del Gobierno y de la Iglesia cristiana ortodoxa copta. La Policía apenas intervino en la citada manifestación, que duró cinco horas y terminó frente a la oficina del primer ministro, y los cuales pedían igualdad de derechos civiles y de oportunidades, amén del apoyo gubernamental a la financiación de escuelas y barrios musulmanes. Esta es la primera vez que se registra una manifestación de este tipo de la minoráa musulmana desde el cambio de Gobierno registrado hace dos meses.

• HA MUERTO AYUB JAN

Islamabad (Efe-Reuter).— El ex-presidente paquistaní, Ayub Jan, ha fallecido hoy en su residencia de Islamabad, a consecuencia de un ataque cardíaco. Jan tenía 67 años de edad. Durante el período 1958-69 ocupó la presidencia de Pakistán.

La señorita María Antonia Palacios Fernández, "Maja de Burgos" 1974

La proclamación se efectuó anoche, en el curso de una brillante fiesta en el Casino

Anoche y en el transcurso de una brillante fiesta celebrada en el Círculo de la Unión, se procedió a la elección de la «Maja de Burgos» para el presente año, en fiesta patrocinada por nuestro colega «La Voz de Castilla».

Las «majas» concursantes hicieron su entrada en el salón principal del brazo de los presidentes de las «peñas» y sociedades a las que representaban, siendo acogida la bella y gentil comitiva con calurosos aplausos por parte del público asistente.

A la fiesta asistieron el gobernador civil y jefe provincial del Movimiento, don Jesús Gay Ruidíaz; alcalde de la ciudad, don José Muñoz Avila; delegado de Información y Turismo, don Antonio López Fernández; presidente del Círculo de la Unión, don Francisco Ruiz Valverde y el director de «La Voz de Castilla», don José Juan Cano Vera.

En el concurso tomaron parte dieciséis bellas señoritas que fueron presentadas a la concurrencia, pasando a ocupar el estrado. A continuación, el jurado, integrado por representantes de los medios informativos de la ciudad, y por la bellísima «Maja de Burgos» 1973, señorita María del Carmen Arroyo Morcillo, emitió su correspondiente fallo, dando lectura al acta el miembro de la Redacción de «La Voz de Castilla», don Vicente Ruiz de Mencía.

Fue proclamada «Maja de Burgos» 1974, a la señorita María Antonia Palacios Fernández, representante del Círculo de la Unión y como damas de su corte de honor las no menos bellas señoritas Mercedes Monasterio Martínez, de Briviesca; María Vega Díaz Fuente, del Club Ciclista Burgalés; Rosa María Porras González, del Club Esgrima; Mayte Paisan Palacín, de la Sociedad Deportiva «El Nido»; Elvira de la Iglesia González, de la Peña Guitarrista; Mayte Manjón Muñoz, de la Peña Jóvenes de Gamonal; María del Pilar Vivanco García, de «La Voz de Castilla»; María José García Abad, de las Majoretts de Burgos; Marina Fernández Arroyo, de la Peña Recreativa Castellana; María Montserrat Beltrán, de la Sociedad Real y Antigua de Gamonal; Lydia Santamaría González, del Real Moto Club Burgalés; Inmaculada Santamaría Barriocanal, de la Peña Sangar; Mayte Santillana Díez, del Club Deportivo San Juan; Charito Bermejo, de la Peña Taurina y Maribel del Olmo, del Centro Regional Montañés.

La nueva «Maja de Burgos» tomará parte en la elección de «Maja de España», cuyo concurso se celebrará en Segovia el próximo día 2 de Mayo. La banda-distintivo de su elección fue impuesta a la Srta. María Antonia Palacios Fernández por el gobernador civil y jefe provincial del Movimiento. Igualmente, la «Maja» recibió preciosos regalos obsequio del Ayuntamiento y de la Delegación de Información y Turismo. También las damas de su corte de honor recibieron delicados obsequios

cosas veredes

Nuoro (Italia).— Durante todo este fin de semana, Giovanna María Pau, joven estudiante de Siniscola (provincia de Nuoro, en Cerdeña, permanecerá en «condición de» varón, aunque sin cambiar de sexo. De hecho Giovanna María, que cumplió veinte años hace pocos meses, había recibido varias citaciones para presentarse o cumplir el Servicio militar. Las citaciones llegadas con el nombre masculino de Giovanni María hicieron pensar a la joven que se trataba de algún muchacho que llevaba sus mismos nombres y apellidos. Pero a nueva y última citación, lo hizo provista de dos certificados médicos que las autoridades militares de Nuoro juzgan insuficientes y hasta la próxima semana en que se espera que la situación se aclare, la estudiante continuará siendo considerada hombre.

La incertidumbre está resultando bastante larga y molesta para Giovanna que, con buen humor, aguarda a que se convenzan de una vez de

LE TOCO LA QUINIELA Y ECHO AL MARIDO DE CASA

Río de Janeiro (Efe).— La brasileña Serra Mota, que expulsó de la casa al marido después de acertar una quiniela del fútbol y ganar 3.210.000 cruceiros (30.500.000 pesetas) deberá abonar a su cónyuge una pensión mensual de 6.240 cruceiros (57.000 pesetas) de acuerdo con una decisión judicial. Makhado Mota, el marido expulsado cuando su mujer se convirtió en millonaria, está incapacitado para el trabajo desde hace varios años.

«PILDORAS» PARA PERRAS

San Francisco.— La compañía «UPJOHN» informó ayer que ampliaría sus pruebas sobre el anticonceptivo oral para perras, este verano, que se suministraban diariamente a los animales mezcladas en la comida.

Hasta ahora, el nuevo compuesto anticonceptivo «Mibolerone», ha sido pro-

M.E.C.D. 2017

EN EL AÑO 2.000 HABRA 650 MILLONES DE ANALFABETOS

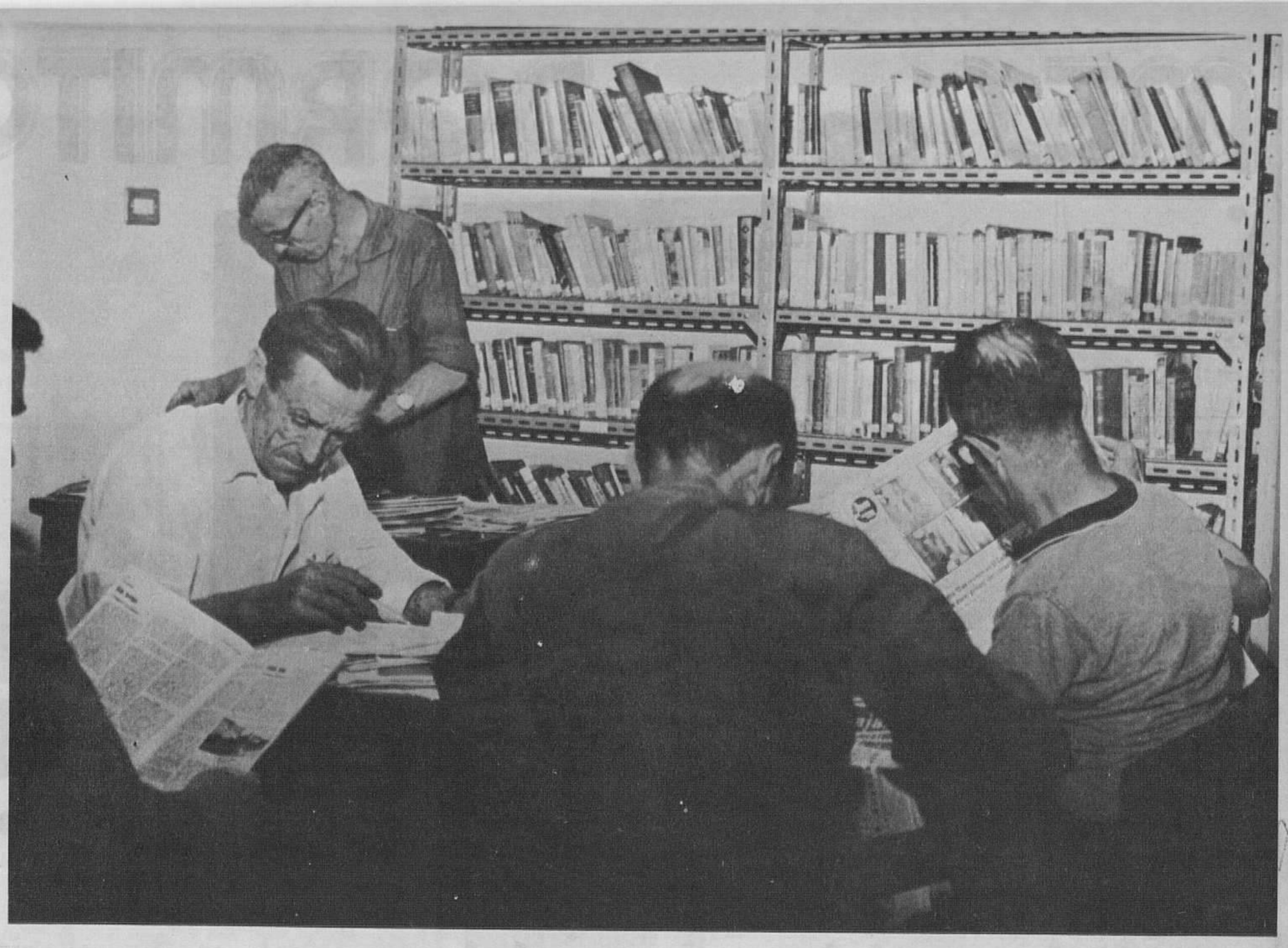

Cuando el hombre ya conoce la Luna y domina parte del espacio, cuando se habla de una supercivilización, aún hay cerca de ochocientos millones de personas (783.000.000) que están marginados del ABC del desarrollo: la alfabetización. Todos estos seres, la mayor parte pertenecientes a Africa, Asia y Suramérica, tienen a su alcance un mundo que murió hace muchos años. En muchas naciones se llevan a cabo intensas campañas como lo demuestra los grandes presupuestos invertidos por los Gobiernos, pero en otros esta tarea se hace lentamente y se prefiere dedicar parte del presupuesto a empleo militar. Tanzania y Argelia, entre los países subdesarrollados, llevan invertidas grandes cantidades de dinero en alfabetizar a sus ciudadanos. Argelia, por ejemplo, contaba en 1968 con más de cuatro millones de analfabetos de una población de 5.500.000 mayores de 15 años. La colonización francesa sirvió más para abrir pozos de petróleo y gaseoductos que para llevar la cultura a los argelinos.

CUATRO TIPOS DE ANALFABETOS

Según unas encuestas realizadas por la Unesco, el 60 por 100 de los analfabetos no sienten gran interés por aprender a leer y escribir y esto es lógico que ocurra cuando se trata de zonas muy pobres. Sus gentes no creen que la lectura y escritura puede mejorar su nivel de vida. No lo conciben.

A la hora de emprender las campañas de alfabetización hay que tener en cuenta los lugares sobre los que se van a realizar. Se ha señalado a este respecto cuatro tipos de analfabetos. En primer lugar aquellos que viven en centros urbanos, a los que no es necesario insistir para que aprendan a leer y escribir. Ellos mismos, por el contacto con otras personas, están convencidos de lo valioso que es dejar de ser analfabeto. En segundo lugar los habitantes de las zonas rurales o en vías de desarrollo que no ven que a través de su alfabetización se les abra nuevas posibilidades. El tercer lugar corresponde a los grupos agrícolas que viven en etapas laborales cas del medievo, aún muy frecuente, y a los que sus patronos, que son los menos interesados en que aprendan les pagan en especies, y por último los grupos que viven en lugares alejados de la civilización y para los que la escritura y lectura es algo poco menos que desconocido.

A pesar de las fuertes campañas de alfabetización, que han tenido uno de sus líderes en Rene Maheu, director general de la Unesco, el problema está muy lejos de ser tomado con el interés que requiere. Bastará para ello con decir que el mundo gasta cuarenta veces más en armamento que en instrucción cultural. Japón, un país que fue calificado tradicionalmente como militarista, es el reverso de este enfoque mundial, ya que gasta cuatro veces más en educación que en fines militares. Que el reparto de la cultura, cultura elemental, está muy lejos de responder al esquema de Derechos Humanos, aceptado por todas las naciones, es prueba evidente el hecho de que por cada niño se gaste poco más de 100 dólares para su instrucción cultural.

TAMBIEN EN EL AÑO 2000

Aunque la inquietud ya está en el mundo y la toma de conciencia del problema, como se dice ahora, es un hecho, no hay duda de que se camina a la extirpación del analfabetismo más con ritmo de carreta de bueyes que de supersónico. Son muchas las personas que mueren en estado analfabeto. Se calcula que en 20 años, lo que va de 1950 a 1970, el porcentaje de analfabetos en el mundo había pasado de 44 al 34 por 100. En muy poco, como puede verse, se había mejorado. Esta situación se produce por una explicación lógica: El mayor número de nacimientos se producen en las zonas del mundo donde reina la pobreza.

La falta de maestros es otro de los problemas que afecta al problema, aunque en principio no pueda considerarse como el más fundamental, dado que personas no profesionales de la enseñanza pueden hacer una gran labor en la lucha contra el analfabetismo. En los países desarrollados una persona por cada 100 se dedica a la enseñanza. Sólo en Bélgica, Noruega y Holanda, los países en cabeza en cuanto al número de maestros, se alcanzan tantos por cientos muy por bajo del mencionado.

El analfabetismo es una de las vergüenzas más grandes que puede echarse en cara de la Humanidad, ya que no sólo suponen el que una persona no sepa leer ni escribir, sino que la priva de una serie de derechos como en casi todos los países es el voto. Un ciudadano analfabeto es un ciudadano de segunda y limita de manera fundamental sus mejoras profesionales.

Todas las campañas de alfabetización, que ya se extiende como una onda por todo el mundo, van a tardar mucho tiempo, más del que se cree, en borrar del mapa al hombre que no sabe leer ni escribir. Para el año 2000, una fecha que para todos los efectos se ha tomado como histórica, se estima que aún habrá en el mundo un 15 por 100 de analfabetos, o sea que unos 650 millones de personas se encontrarán en esa situación... Es decir que una población de aproximadamente 19 veces la actual de España estará en uno de los estados más tristes por los que puede transitar el hombre en este mundo: el de analfabeto.

UNA VERGÜENZA PARA EL MUNDO

El actual secretario de las Naciones Unidas lanzó el Día Internacional de la Alfabetización un llamamiento de escala mundial para que todos los países actúen frente a este terrible mal de la Humanidad. «Sólo con la cooperación internacional se llegará a vencer al analfabetismo».

En Suramérica, uno de los focos de analfabetismo más denigrantes, es fácil encontrarse en las plazas de los pueblos a un hombre que lee un cuento a un grupo de personas que no pueden hacerlo por sí mismas. Para escuchar la historia han de pagar, pero esto demuestra su interés por saber, algo que debe llevarse más lejos de una historia como la que hemos contado. En Ecuador se lanzaron unas cajas de cerillas que llevaban letras grandes. No es suficiente, pero sirve al menos para demostrar la buena intención.

En muchos casos, esto se ha denunciado, algunos regímenes se preocupan de que la alfabetización vaya despacio, ya que es mucho más fácil dominar a un pueblo inculto que a otro que no lo sea. Tampoco es ninguna novedad el ver, la historia lo ha demostrado, como los colonizadores de un país se ha preocupado poco por llevar este primer escalón de la cultura a los colonizados y es que como dice un lema hay que empezar por aprender a leer y terminar por leer para aprender, lo cual no era ni es bueno para los dominadores.

En resumen, que mientras la tecnología tutea ya a la Luna, muchos hombres, iguales que los que viajaron al satélite de la tierra, no han llegado al ABC del desarrollo: alfabetización. Y lo peor, lo más lamentable, es que nadie sabe cuándo el analfabeto será tan raro como la cataplasma o el coche de caballos.

P. MONTAN
SAPHAN PRESS

ESTUDIANTES, en
Papelería TAGRA
Vitoria, 13 BURGOS

CUARTILLAS Y FOLIOS PARA APUNTES
500 cuartillas 25 pesetas
500 folios 50 pesetas

M.E.C.D. 2017

MES de los DORMITORIOS

moban
selección
del mueble

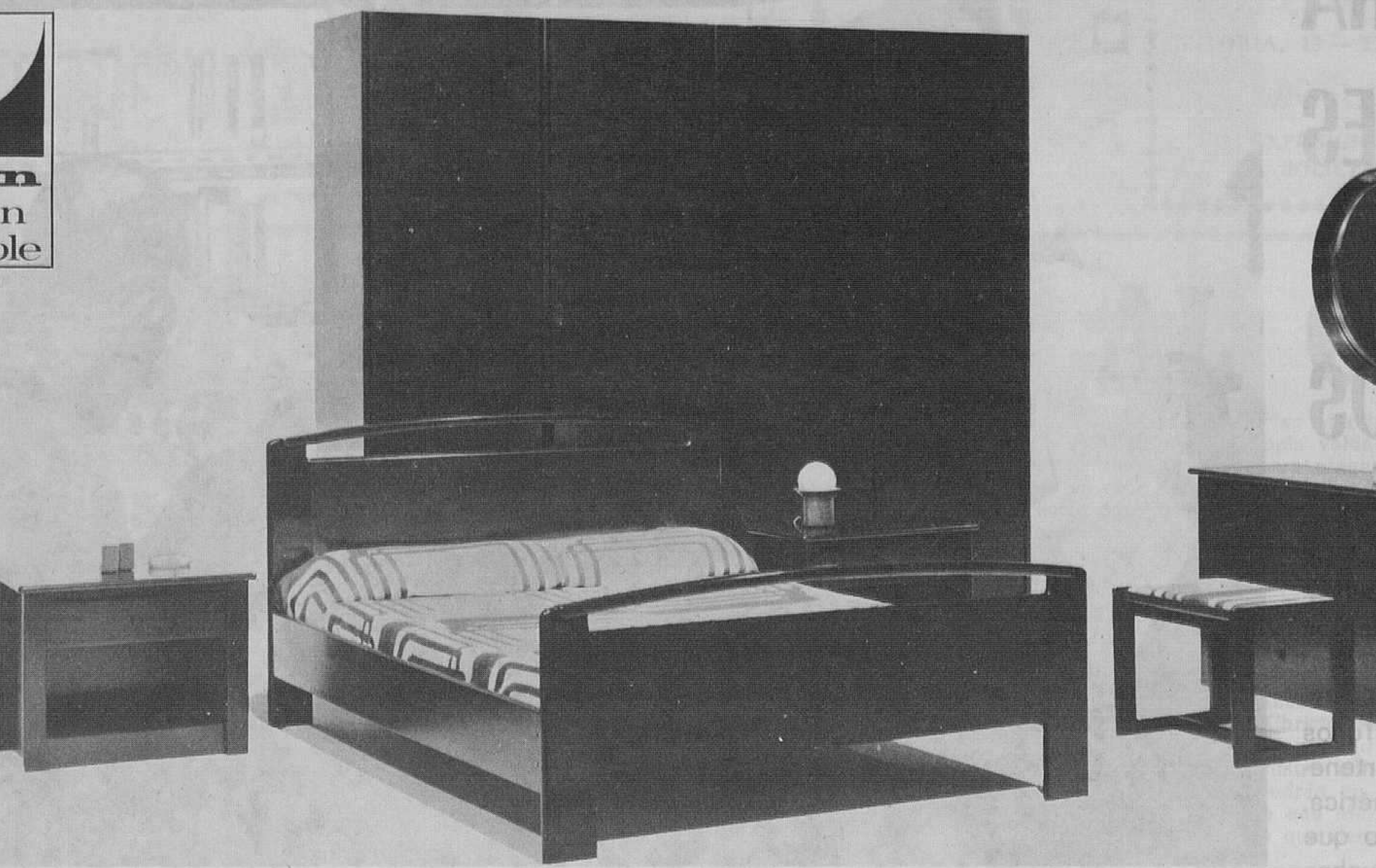

más de 25 fábricas colaboran con sus modelos 74

24 meses para pagar sin recargo

una amplísima y muy bella exposición de dormitorios en todas las líneas,

medidas y estilos con el prestigio y a los precios-ahorro de muebles moban

Avenida Generalísimo, 8 y calle Calzadas, 5

moban
selección
del mueble

TAGRA · EXPOSICION DE ARTE · MONTAJE DE OFICINAS · TAGRA · EXPOSICION DE ARTE · MONTAJE DE OFICINAS

TAGRA

Le ofrecemos nuestras nuevas secciones de EXPOSICION DE ARTE y MONTAJE DE OFICINAS: muebles, máquinas, clasificación, archivo, mamparas, estanterías, material técnico.

TAGRA · EXPOSICION DE ARTE · MONTAJE DE OFICINAS · TAGRA · EXPOSICION DE ARTE · MONTAJE DE OFICINAS

Vitoria, 13 Teléfonos 202852 y 209148 Burgos

M.E.C.D. 2017