DIRECTOR:
Esteban Sáez Alvarado
EMPRESA EDITORA:
«Diario de Burgos, S. A.»

Diario de Burgos

FUNDADO EN 1891

DOMINGO, 13 DE SEPTIEMBRE DE 1970
AÑO LXXX — N.º 24.525
EJEMPLAR: CUATRO PESETAS

REDACCION, ADMINISTRACION Y TALLERES: VITORIA, 13 ● APARTADO 46 ● TELEFONOS: REDACCION, 201280 — ADMINISTRACION, 207148 ● Dep legal: Bu-5-1958

SON VOLADOS CON DINAMITA LOS AVIONES SECUESTRADOS

Poco antes, fueron evacuados los pasajeros

Han sido puestos en libertad todos los rehenes menos cuarenta, pendientes de que sean devueltos comandos palestinos detenidos en Europa e Israel

Amman (Efe-Reuter). — Los comandos palestinos han dinamitado los tres aviones occidentales secuestrados después de evacuar a todos los pasajeros y anunciaron posteriormente que iban a poner en libertad a todos los pasajeros menos cuarenta.

Un portavoz del Frente popular para la liberación de Palestina manifestó en una conferencia de Prensa que los 40 rehenes retenidos, de un total que había de 234, lo son en concepto de rescate por los siete comandos detenidos en Europa y por un número no especificado de comandos detenidos en Israel.

Entre los 40 rehenes retenidos se encuentran israelíes, norteamericanos, suizos, alemanes occidentales y británicos, añadió el portavoz.

Portavoces del «frente popular» han dicho repetidas veces que no permitirán a ningún pasajero la salida de Amman hasta que sus demandas sean atendidas.

La mayor parte de los pasajeros trasladados quedaron alojados en el hotel Intercontinental, el más lujoso de Jordania.

Antes de su llegada, han comenzado a aparecer en el hotel soldados con fusiles y sacos de dormir. Al parecer estas tropas vienen a permanecer en dicho establecimiento para proteger a los pasajeros.

Los rehenes liberados, cuyo número exacto y nacionalidad no han sido revelados todavía, fueron llevados a Amman en autobuses militares, escoltados por tropas jordanas y precedidos por un vehículo del frente popular que llevaba guerrilleros armados.

Esta mañana, había 257 rehenes a bordo de los aviones secuestrados en el desierto —58 pasajeros y 10 tripulantes del «VC-10» británico secuestrado el pasado jueves, y 189 pasajeros y las tripulaciones de los aviones de la Swissair y de la TWA, secuestrados el pasado domingo.

El reducido grupo de rehenes retenidos por los comandos incluye a 23 israelíes o americanos con doble nacionalidad, de ellos cinco mujeres, seis suizos, seis germano-occidentales y cinco británicos, según ha manifestado un portavoz del frente popular.

FLORES Y VESTIDOS DE BEBE

Amman (Efe-Reuter). — Una organización de mujeres palestinas han enviado flores y vestidos de bebé a una de las rehenes del secuestro aéreo palestino que dio a luz hace tres noches a bordo de uno de los tres aviones retenidos en el llamado «aeropuerto del desierto» de Jordania.

Hasta ahora, ningún funcionario de la Cruz Roja o empleado de compañía aérea ha podido establecer la identidad de la mujer que dio a luz. Tampoco se ha podido confirmar la información de que la nueva madre y su hijo hayan sido trasladados a un hospital de Amman.

REGRESAN A ZURICH ALGUNOS REHENES

Zurich (Efe-Reuter). — Un

(Pasa a séptima página)

BODA DE UNOS SOBRINOS DE LA REINA FABIOLA

Zarauz. — En la parroquia de Zarauz, se ha celebrado el enlace matrimonial de don Alfonso Escrivá de Romaní y de la señorita María Luisa Anasagasti, sobrinos de la Reina Fabiola de los belgas. En la fotografía, la Reina Fabiola, en primer término, durante la ceremonia religiosa (Telefoto CIFRA GRAFICA)

Cuatro ministros presidieron la clausura del pleno del «CESIN»

El Sr. Fernández de la Mora declaró que a corto plazo no es posible la terminación del Santander-Mediterráneo

Bilbao (Cifra). — El ministro delegado nacional de Sindicatos, juntamente con los ministros de Comercio, de Industria, y de Obras Públicas, han presidido el solemne acto de clausura del primer pleno del Consejo Económico Sindical Interprovincial del Norte de España (C.E.S.I.N.), que ha tenido lugar esta mañana.

Después de unas breves palabras de salutación y agradecimiento del gobernador civil de Vizcaya y de la lectura de las conclusiones, el director general de Trabajo y presidente adjunto del Consejo, resumió las actividades del "Cesin". Ensalzó la labor de los hombres que han trabajado en las diversas ponencias y subrayó la importancia de las mismas para las seis provincias integradas en el mismo: Alava, Burgos, Guipúzcoa, Logroño, Navarra y Vizcaya.

Acto seguido el ministro de Comercio, en una breve intervención, puso de relieve los contactos directos de su Departamento con la Organización Sindical que —añadió— serán más intensos en lo sucesivo. Elogió las conclusiones en las materias que afectaban a su Ministerio y subrayó la importancia que tiene la comercialización de los productos agrícolas.

Por su parte, el ministro de Industria subrayó la importancia de la producción industrial del área del "Cesin", que representa el 15 por ciento del total nacional, mientras que la mitad de la población activa del área está empleada en industrias.

Dijo que el sacrificio de las empresas en una primera fase, era totalmente necesario y que si bien el sistema financiero no satisfacía efectivamente a las necesidades de las empresas, también lo era que aquéllas deberían hacer un esfuerzo por equilibrar sus presupuestos y autofinanciarse.

Después de ensalzar la calidad de las conclusiones, el ministro de Obras Públicas dijo que todas las peticiones deberían estar matizadas por "el realismo y la voluntad creadora".

En lo que se refiere a la reglamentación del transporte, el ministro subrayó que también había encargado a una comisión el estudio del correspondiente proyecto, que esperaba que estuviese listo para 1971. En lo que se refiere al proyecto del ferrocarril Santander - Mediterráneo, el señor Fernández de la Mora dijo que "las realidades económicas no aconsejaban su realización, al menos a corto plazo, pues sería probablemente una de las líneas menos rentables de la red" En lo que atañe a la petición del ancho francés de vía para determinadas líneas férreas, el ministro subrayó que carece de realismo.

El ministro finalizó solicitando una liberación de las carreteras en favor de los ferrocarriles

Por último, el ministro delegado nacional de Sindicatos agradeció la presencia de sus compañeros de Gobierno, prueba del interés suscitado por el "Cesin"

CONSEJO DE MINISTROS EN EL PALACIO DE AYETE

San Sebastián. — S. E. el Jefe del Estado, acompañado del vicepresidente del Consejo y de los ministros del Gobierno, fotografiados momentos antes de dar comienzo el Consejo de ministros celebrado en el Palacio de Ayete. — (Telefoto CIFRA)

"En la agricultura, el crecimiento de la productividad personal ha sido superior al registrado en la industria"

Adecuación de producciones y ordenación de cultivos metas de nuestra política cerealista, dice el director del Servicio Nacional de Cereales

Madrid (Cifra). — «Las metas de la política cerealista deben llevar a una adecuación de las producción en términos cuantitativos y cualitativos, a una mejor ordenación de cultivos en la agricultura de secano y a una mejora de la renta de la población agraria, para equipararla con la de las restantes actividades», ha dicho el director general del Servicio Nacional de Cereales, don José Luis Luque Alvarez, al semanario «Desarrollo», según entrevista que éste publica en su número de hoy.

Dice también el entrevistado que se están definiendo las metas de nuestras producciones cerealistas y se han iniciado las primeras medidas para hacerlas posibles.

El señor Luque Alvarez, añade que la agricultura española de los últimos años ha realizado un enorme esfuerzo de adaptación a la demanda, que es injustamente olvidado con frecuencia. La capacidad de respuesta de la actividad agrícola ha sido, incluso, sorprendente en muchos casos y debe recordarse la reducción de 500.000 hectáreas de superficie de siembra de trigo, el aumento de más de 800.00 hectáreas de cebada y 500.000 hectáreas de forrajeras y pratenses y el vertiginoso crecimiento del empleo de semillas selectas, el aumento del consumo de abonos, o el del pargue de maquinaria, todo ello con manifiesta incidencia en los sectores industriales abastecedores.

En la línea de rendimientos —añade— estamos obteniendo resultados francamente satisfactorios. Hoy nuestra producción media es superior a doce quintales por hectárea y en los años peores los once quintales por hectárea, incluso, se superan. La incidencia del mejor cultivo, con mejores técnicas y semillas, la abundancia de fertilizantes y la lucha contra plagas ha influído en un incremento de los rendimientos unitarios que debe proseguir.

El almacenamiento es una de las preocupaciones capitales del Servicio nacional de Cereales —dice más adelante— que dedica gran parte de su esfuerzo a esta actividad y ha creado una red nacional de silos que supera los 22 millones de quintales de capacidad. Sin embargo, al considerar las necesidades reales totales, la cifra es una reducida.

«No olviden —dice finalmente— que en la agricultura el crecimiento de la productividad ha sido superior por persona que el crecimiento en la industria, en términos reales».

El general Dalda Gutiérrez, nuevo jefe de Estado Mayor de la sexta región

Madrid (Logos). — El "Boletín Oficial del Estado" publicará el próximo lunes diversos decretos del Ministerio del Ejército, entre ellos uno por el que se promueve a general de brigada de Ingenieros, al coronel de dicha Arma, del Servicio de Estado Mayor, don Adolfo Dalda Gutiérrez, nombrándole jefe de Estado Mayor de la sexta región militar.

Por otro decreto se nombra segundo jefe de la Dirección general de Instrucción y Enseñanza del Estado Mayor Central del Ejército al general de brigada de Artillería, del Servicio de Estado Mayor, don Federico García de Salazar y Zabaleta.

Aeródromo de Dawson (Jordania). — He aquí con la puerta abierta y vigilado por un soldado armado el avión de la Compañía «BOAC» que fue secuestrado por los guerrilleros palestinos (Telefoto UPI-CIFRA)

YA HA SIDO ULTIMADO EL PROGRAMA DE ACTOS QUE SE CELEBRARAN EN ROMA CON MOTIVO DE LA EXALTACION DE SANTA TERESA

Comenzarán el día 26 y concluirán con un Simposium en el mes de Abril

Roma (Efe). — La Embajada española ante la Santa Sede ha hecho público el programa de actos religiosos que se celebrarán en esta capital con motivo de la solemne proclamación de doctora de la Iglesia de Santa Teresa de Jesús:

Día 26 de Septiembre: A las 15,00 horas, reunión de peregrinos en el «Teresianum» a fin de retirar los billetes, medalla de pregrino, etc.

Día 27 de Septiembre: A las 8,30 hora española, en la basílica vaticana solemne proclamación de doctora de la Iglesia por Su Santidad el Papa Pablo VI.

A las 17,30 hora española, celebración en la Iglesia de Santa Teresa de Corso D'Italia presidida por el Cardenal Fernando Cento, protector de la Orden carmelitana.

Mes de Octubre: Del doce al catorce, solemne triduo preparatorio para la festividad de Santa Teresa. Los tres días la misa concelebrada será presidida por un obispo.

Día 15: Solemne misa concelebrada por el Cardenal Angelo Dell'Acqua, vicario de Su Santidad.

Día 29: A las 17,00, hora española, solemne conmemoración de los nuevos doctores de la Iglesia, Santa Teresa de Jesús y Santa Catalina de Siena por los Padres carmelitas y dominicos en el «Auditorium Pío» de vía de la «Conciliazione». Clausurará el acto el Cardenal Garrone.

Mes de Abril: El simposium de espiritualidad teresiana en el Instituto de los Padres carmelitas «Teresianum».

Al final de programa, la Embajada española ante la Santa Sede, aclara, en una nota, que «la razón que los actos del mes de Septiembre sean tan reducidos se debe al breve tiempo que se encontrarán en Roma los peregrinos y a la diversa nacionalidad de los mismos que dificulta los actos colectivos».

EL REY BALDUINO EMPRENDE VIAJE DE REGRESO A BELGICA

Málaga (Logos). — El Rey Balduino de Bélgica ha llegado esta mañana procedente de Madrid en automóvil. Posteriormente, a las once, ha emprendido viaje de regreso a Bélgica en un avión de las fuerzas reales.

ESTUDIANTES COMO GUARDIA SUIZA DEL PAPA

Castelgandolfo (Italia). — S. S. Santidad el Papa Pablo VI saluda a los estudiantes que sustituyeron a los miembros de la guardia suiza durante el período de vacaciones en su residencia veraniega de Castelgandolfo. — (Telefoto CIFRA)

HURACAN SOBRE VENECIA

En un primer balance, el número de muertos se eleva a 35 y a 225 los heridos

La isla de Santa Elena quedó devastada

Venecia (Efe).—Un huracán procedente del Mar de San Marcos de Venecia ha producido anoche la entera devastación de la isla de Santa Elena y el hundimiento de un autobús acuático (metoscafo) con sesenta personas a bordo. Según las últimas noticias de esta mañana, el balance asciende a treinta muertos.

El desastre sucedió sobre poco antes de la media noche, en un período brevísimo de tiempo. El huracán llegó de Pelestrina, es decir del mar y descargó sobre la isla de Santa Clara. La mitad de los pasajeros han logrado salvarse a nado.

Toda la noche han estado trabajando bomberos, carabineros y marineros, a la luz de reflectores, para tratar de recuperar nuevos supervivientes o al menos, los cuerpos de algunas víctimas de la tragedia.

El huracán sacó del agua al autobús arrojándolo nuevamente de costado contra las aguas de uno de los lagos venecianos, hundiéndolo.

BALANCE DE LA CATASTROFE

Venecia (Italia) (Efe).—Mientras prosiguen en todas las localidades dañadas los trabajos de socorro, ha sido posible hacer un primer balance provisional del desastre.

En Venecia, los muertos ascienden a 22 (todos identificados) y los heridos, contando sólo los ingresados en los hospitales de San Giovanni y San Paolo, pasan ya de 40, en Ca'Savio y Fusina los muertos son un total de 13. Los heridos, entre Ca'Savio y las otras localidades afectadas por el temporal, son 185. En total, por consiguiente, el balance es de 35 muertos y 225 heridos, número que seguramente aumentará dado que la obra de rescate se dificulta a medida que la oscuridad se cierne sobre la zona. Un portavoz de la Policía ha declarado que es muy posible que entre los escombros de las localidades afectadas aparezcan nuevas víctimas.

A los principales puntos afectados por el temporal, ha viajado el presidente del Consejo, Emilio Colombo, que ha llegado acompañado por los ministros Ferrari-Agradi y Gatto.

PESAME DEL PAPA

Castelgandolfo (Efe). — El Cardenal secretario de Estado, Jean Villot, ha mandado, en nombre de Su Santidad el Papa, un telegrama de condolencia.

Son separadas con éxito dos hermanas siamesas

La intervención se efectuó en Accra

Accra (Efe-Reuter). — Los cirujanos de un hospital de Accra han logrado separar con éxito a dos gemelas siamesas, operación que se intentó por primera vez en Ghana.

Un portavoz del Hospital docente de Korlebu ha manifestado hoy que los dos gemelos —de sexo femenino— realizan progresos satisfactorios.

La operación fue llevada a cabo ayer por un equipo de once cirujanos, todos ellos ghaneses y tuvo una duración de dos horas. Los gemelos siameses estaban unidos por el tórax y tenían un esternón común.

Su madre, una mecanógrafa de 35 años, dio a luz el domingo pasado un niño en Ho, localidad de la parte oriental de Ghana. Al día siguiente nacieron los dos gemelos siameses tras habérsele practicado a la madre una operación cesárea.

M.E.C.D. 2017

Postal

PREPARAR EL AMBIENTE

AL ambiente al que vamos a referirnos es al cultural. Ahora, con esto de la fecha en que estámos y la temperatura que nos rodea, el otoño está a la vuelta de la esquina. Quiere decirse que empieza la época más apropiada para seguir fomentando la cultura, que es misión que empieza y no acaba cuando las cosas se quieren hacer completas.

En nuestra ciudad ocurre algo que, si no es un contrasentido, sí es algo un tanto fuera de lo normal. Los mejores retazos culturales se dan en verano, época que no es muy propicia por el clima y porque además es corta. No es esto un contrasentido porque todo tiempo es bueno para tomar de la mano al arte y embarcarse de una manera u otra en la gran nave de la sabiduría. De todas formas, mucho mejor sería llevar esas inquietudes del teatro veraniego (aunque las compañías que nos visiten no sean las mejores ni las obras que traen lo que de verdad es cultura), de la música y de todo lo demás hasta las otras tres estaciones, que siempre se prestan mucho mejor al natural recogimiento que todo acto de quere saber requiere.

La idea no es nuestra ni tampoco es nueva. Hace muchos años que está en el aire, pero como si no lo estuviera. Nadie de los que pueden, por supuesto, hace nada que merezca la pena y así nada nos es dado a los burgaleses para satisfacer unas inquietudes que abundan mucho más de lo que piensa quien o quienes, teniendo obligación, no se han dado por enterados.

Cierto es que en los largos meses que se avecinan, tendremos ocasión de asistir a alguna conferencia, programada dos días antes y la mayor parte pronunciadas por un señor que se decide a decir lindezas sin despertar demasiado entusiasmo en el auditorio. Cierto, también, que los grupos que se han lanzado poco menos que heroicamente, seguirán, dentro de su desamparo, intentando darnos todo lo que llevan dentro de sí. Pero no es esto. A la cultura hay que mimarla, fomentarla mucho más allá de los centros de enseñanza y hacer de ella una continuidad, programándola lo mejor posible y poniendo variedad en sus manifestaciones por aquello de que hay gustos para todo y la inquietud cultural tiene el buen sentido de saberse extender a una multitud de campos diferentes.

Hay dulces promesas, es cierto también, pero no está correctamente pensado circunscribirlo todo a una Casa de Cultura que no tardará en llegar —dicen— ni a otras cosas. Si de verdad quien es responsable amara la cultura en toda regla, la urgencia la impondría él mismo.

En fin, estamos defendiendo a la cultura que dicen que no necesita ser defendida porque se defiende sola. Lo que no nos ha dicho nadie es que no sea necesario fomentarla. Sí, hay que fomentarla porque con ello se hace más terne, mejor moza, y es entonces cuando de verdad ella misma se defiende, terminando por dejar a cada uno en su sitio. Porque creánlo ustedes: en esto del verbo cultural, con frecuencia hay mercancía de matute.

BURGENSE

BURGOS AL DIA

NOTICIAS

MOVIMIENTO DEMOGRAFICO. — Durante el día de ayer, se verificaron en el Registro Civil, las siguientes inscripciones:

Nacimientos: Rafael Castrejón González, María José Palacios Aparicio, María Teresa León Herbosa, María del Pilar Pecharromán Calleja.

Defunciones: Pablo Montoya Gaviria, de Vitoria, 76 años, avenida del Generalísimo, 13.

A ROMA

Con motivo del doctorado de Santa Teresa.

Visitando toda Italia. — Peregrinación organizada por PP. Carmelitas. 14 días. Salida 22 Septiembre. Ultimos días de inscripción en iglesia PP. Carmelitas, y

VIAJES CLUNIA

Ag. V. G. B. 134. PALOMA. 25. Tfno. 206633

EL DOCTOR ZACARIAS CONDE VIVAR, médico dentista, reanuda su consulta en su nuevo domicilio de la calle Vitoria núm. 7.

BOLETIN METEOROLOGICO. — Comprensivo de los datos recogidos ayer en el Observatorio del aeródromo de Villafría:

Barómetro. — A las ocho de la mañana, 688,3; a la una de la tarde, 688,8; a las siete de la tarde, 687,7.

Temperatura ambiente. —Máxima, 19,2 grados a las 17,30 horas; mínima, 6,8 grados a las 4 horas.

HOY, Domingo, 13 de SEPTIEMBRE

A ARANDA DE DUERO

Fiestas, toros
Salidas, 10 mañana y 5 tarde

A MIRANDA DE EBRO

FIESTAS
Salidas, 10 mañana y 5 tarde

A BELORADO

Fiestas, toros
Salidas, 10 mañana, 4 y 6,30 tarde

A MELGAR DE FERNAMENTAL

Gran baile en sala Perla
Salida, 7 tarde

Viajes Clunia

Ag. V. G. B. 134. PALOMA. 25. Tfno. 206633.

FARMACIAS DE GUARDIA. García Antón, Vitoria, 20; Alonso, San Pablo, 37; Pérez Cosmea, San Francisco, 5 y Sira Pascual, Barriada Yllera, plaza Mayor.

Mañana, lunes. — Castellanos, Espolón, 22; García Echeveste, avenida del Cid, 20; Jiménez, carretera de Logroño, 15 y Moral, Santa Dorotea, 21.

ROMA

Proclamación de Santa Teresa Doctora de la Iglesia

Viaje en avión:

Días 25 al 30 Septiembre.

Duración: 6 días. — Precio: 8.865 Ptas.

Viaje "A" en autopullman:

Días 22 Septiembre - 3 Octubre.

Duración: 12 días. Precio: 8.275 Ptas.

Itinerario: Carcassonne - Niza - Pisa - Roma - Asís - Florencia - Génova - Barcelona.

Viaje "B" en autopullman.

Días 20 Septiembre - 4 Octubre.

Duración: 15 días. Precio 9.900 Ptas.

Itinerario: Carcassonne - Niza - Milán - Venecia - Florencia - Asís - Roma - Pisa - Montecarlo - Narbonne-Lourdes.

Informes e inscripciones:

Viajes ARALAR, S. A.

Grupo A — Título 128
Calera. 5.— Teléfonos
BURGOS
202053 - 201426.

INCENDIO EN SASAMON.- A mediodía de ayer, en el pueblo de Sasamón, se declaró un incendio en un inmueble de planta, piso y parte superior destinado a pajar. El fuego se inició en el pajar, quedando destruída toda la parte superior del edificio, propiedad de Julia Martínez Simón. Los daños están valorados en unas 80.000 pesetas. En la extinción colaboraron fuerzas de la Guardia Civil del puesto de Villasandino y el vecindario. Por el momento, se desconocen las causas que originaron el siniestro.

Coches sin conductor

Garaje Turismo

SEAT 1.500 - MORRIS - 600-D

COCHINILLO ASADO

especialidad
RESTAURANTE
BONFIN
TELEFONO 206193
SERVICIO A DOMICILIO

ACCIDENTES DE TRAFICO.— En el término municipal de Aranda de Duero, al llegar al kilómetro 265,034 de la carretera Zaragoza - Portugal, chocaron el camión matrícula LU—22.095 y el tractor BU—1.558. En el choque sufrió heridas de gravedad el conductor del tractor, Martín Granada Caridad, de 42 años, de La Vid, que fue internado en el Hospital de los Satnos Reyes de Aranda de Duero. Conducía el camión Cecilio Castro Cazón, de 32 años, de Villalba (Lugo).

—El turismo matrícula LO-18747, que conducía Luis Trespaderne Estrada, de 49 años, de Logroño, se salió de la calzada al llegar al kilómetro 86,150 de la carretera Logroño - Vigo, término de Galarde. En el accidente sufrió heridas leves el conductor y graves sus acompañantes Félix González Sagasalorios, de 53 años y Severiano Trespaderne Ulecia, de 53 años; ambos vecinos de Logroño.

—A mediodía de ayer, en la confluencia de la avenida del Conde de Vallellano con la plaza del Conde de Castro, fueron alcanzados por el camión ZA— 12195 Julián González de las Heras, de 82 años y su esposa Agueda Rey Hugarte, de 79; ambos vecinos de Valencia. Ambos resultaron con heridas de pronóstico reservado. Conducía el camión Angel González Turiños.

—A la una y veinte de la tarde de ayer, en la calle del Generalísimo del barrio de Gamonal, el turismo matrícula M— 464942, que conducía Eugenio García González, de Madrid, atropelló al niño Carlos Barbero Tejada, de 10 años, domiciliado en la Barriada Inmaculada letra B, primer piso. El pequeño resultó con heridas de pronóstico menos grave.

—En la calle de Vitoria (Gamonal), frente al bar "Africa", a las cinco de la tarde de ayer, la furgoneta matrícula BU— 27819, alcanzó al peatón Teodoro Cordero Peraita, de 53 años, casado, calle Vitoria, 164. Trasladado a la Residencia Sanitaria, el personal facultativo del Centro le apreció heridas de pronóstico grave.

COTIZACIONES MPI

	actual	semana ant.
MULTIFONDO	110.265	110.087
FONDO	111.660	111.398

Solicite información

Nombre _____
Dirección _____
Teléfono _____
Población _____
Provincia _____

MP Sta. Casilda, 5, 2º - BURGOS

PARA VER BIEN PARA OIR BIEN
OPTICA INTERNACIONAL
Guillermo Frühbeck
Especialidad microlentillas
Espolón 80

EL CUPON PRO-CIEGOS.— En el sorteo celebrado en el día de ayer resultó premiado con 1.250 pesetas, el número 711 y con 125 pesetas, todos los números terminados en 11.

NOVIOS

Vuestro viaje de bodas será más bonito, más agradable y sin preocupaciones, con Viajes Meliá. — Visítenos y le informaremos.

Soto y Alonso, S. L.

HOY, DOMINGO, DIA 13

A SANTA CASILDA

Salida: 9'30 mañana.

FIESTAS EN
POZA DE LA SAL

Salidas, 9,30 mañana y 5 tarde

A MIRANDA DE EBRO

Salidas, 5 tarde

A LOS BALBASES

Salidas, 6 tarde

A OÑA
A BRIVIESCA
TRESPADERNE

Salidas, 9,30 mañana, 5 y 6,30 tarde

A LANTADILLA
A CASTROJERIZ

Salida, 5,30 tarde

A ESTEPAR

Salidas, 5,30, 6 y 7 tarde

Taquillas 15 y 16
Estación Autobuses

HALLAZGO DE UN CADAVER.— En el paraje denominado "Vespuño", de Santa Cruz de Mena, cuando cuidaba ganado de su propiedad, el vecino de la citada localidad, Matías Sáinz Sáinz observó que su perro se internaba por un grupo de árboles y daba señales de nerviosismo. Siguió al animal y entre los árboles encontró el cadáver de una persona en avanzado estado de descomposición. Inmediatamente dio aviso al Juzgado y a la Guardia Civil. Personado el juez en el lugar del hallazgo, ordenó las oportunas diligencias para el descubrimiento de la identidad de la víctima, lo que se pudo hacer por las ropas. Se trata de Donato Gutiérrez Barquín, de 50 años, vecino de Satna Cruz de Mena, desaparecido de su domicilio el día 14 del pasado mes de Agosto. Según el dictamen del médico, la muerte le sobrevino por la separación del atlas del cráneo. El Juzgado instruye diligencias.

Residencia para estudiantes

y empleados. Hogar Internacional. San Pedro Cardeña. 23. — Teléfono: 207030

SERVICIOS DE LOS BOMBEROS. — Los bomberos realizaron en la mañana de ayer una salida, a las nueve y cuarto, a la calle de Vitoria número 115, donde procedieron a abrir la puerta de una de las viviendas, cuya inquilina se había dejado la llave en el piso.

A las nueve y media de la noche acudieron a la calle Almirante Bonifaz donde se había prendido el letrero luminoso de un establecimiento comercial.

BURGOS HACE 30 AÑOS

Del DIARIO DE BURGOS correspondiente al viernes, 13 de Septiembre de 1940

A las nueve y media de la mañana de ayer salió para San Sebastián el ministro de la Gobernación, señor Serrano Suñer. Antes fue cumplimentado por las autoridades locales. El gobernador civil acompañó al ministro hasta Briviesca, en unión del alcalde de la ciudad.

LA temperatura máxima d ayer fue de 18,0 y la mínima de 8,6.

DR. J. A. LEDO POZUETA

Trastornos circulatorios periféricos — Cirugía vascular
San Ildefonso, 3, 2.º. Telf. 23797

VALLADOLID

Se trabaja en la adaptación de despachos para el Juzgado de Primera Instancia e Instrucción n.º 3

En la Audiencia territorial se ultiman los trabajos de adaptación de locales y despachos reservados a las dependencias del Juzgado de Primera Instancia e Instrucción número 3 que comenzará a funcionar a finales del presente año o principios del siguiente, para descongestionar las arduas tareas de los dos actuales y satisfacer las nuevas necesidades judiciales derivadas del crecimiento de Burgos y su partido judicial.

MINI MORRIS - MG

ENTREGA INMEDIATA

DISTRIBUIDOR CONCESIONARIO

GARAJE TURISMO

Vitoria núm. 29

AGENCIAS EN LA PROVINCIA:
ARANDA: TALLERES ELECTRO SANZ.
MIRANDA: GARAJE TAMAYO.
MEDINA DE POMAR: COAMESA

DE LOS CENTROS OFICIALES

INSPECCION DE ENSEÑANZA PRIMARIA

NOTA IMPORTANTE. —Teniendo en cuenta lo publicado en el "Boletín Oficial del Estado" del día 11 del presente mes sobre ordenación del curso en el año académico 1970-71, y hasta tanto que la Delegación provincial del Ministerio, previo informe de los Consejos asesores, acuerdo lo procedente para la debida homogeneidad del calendario escolar, esta Inspección pone en conocimiento de los directores y profesorado de todos los Centros de Enseñanza Primaria de nuestra provincia, tanto estatales como no estatales, que los sábados se dedicarán a actividades educativas escolares o extraescolares a fin de computarse a efectos de días lectivos.

CERTIFICADO DE ESTUDIOS PRIMARIOS. — Cuantos adultos, que no estando en posesión del certificado de estudios primarios, tengan la suficiente preparación para obtenerle, pueden presentarse a verificar las pruebas correspondientes que tendrán lugar el próximo día 26 de Septiembre, a las 10 de la mañana en el colegio nacional "Padre Manjón", calle Salas, sin número.

Antes de la fecha citada y hasta el día 24 deben formalizar la matrícula en las oficinas de la Inspección provincial de Enseñanza Primaria, calle de San Cosme, núm. 2, sexto. Sin este requisito no serán admitidos a realizar la prueba del examen, a la cual deben llevar el documento nacional de identidad y los útiles de escribir y dibujar.

Se ruega puntualidad, ya que no se admitirá el acceso una vez comenzada la prueba.

POLICIA MUNICIPAL

HALLAZGOS. — En la Policía municipal y para las personas que acrediten ser sus propietarios, se encuentran depositados los siguientes objetos:

Cierta cantidad de dinero, dos monederos con dinero, seis chaquetas de punto, tres pares de gafas, dos anillos, dos paraguas y una batería de automóvil.

Asimismo y durante la pasada quincena han sido entregadas tres carteras de viajante, dos monederos con dinero, dos maletas con varios objetos más y un par de gafas; depositados por Droguería Nieva, un señor que oculta su nombre, don Pío del Río, don Jesús Miguel, don Jesús María Pérez, don Alejandro Moreno y doña Teresa Fernández. a los que acreditaron ser sus propietarios, don Santiago Franco, don Lorenzo Saldaña, don Pedro Alonso, don Jesús Galaz, doña Trinidad Abajo, don Francisco Martín y don Santos Nuño.

DELEGACION DE HACIENDA

IMPUESTO DE LUJO SOBRE TENENCIA Y DISFRUTE DE AUTOMOVILES. — De conformidad con lo establecido en la Orden del Ministerio de Hacienda de 30 de Mayo de 1970 (B. O. del Estado de 5 de Junio) los propietarios de vehículos automóviles de turismo que reúnan alguna de las condiciones que se indican a continuación, vienen obligados a presentar —si ya no lo hubieran efectuado por el corriente ejercicio— durante el presente mes de Septiembre, la declaración del impuesto de lujo sobre tenencia y disfrute de automóviles y a ingresar el importe resultante a favor del Tesoro en el mismo acto de la presentación de la declaración:

Personas jurídicas, por los vehículos con potencia de ocho C V., inclusive en adelante, considerándose aisladamente la potencia de cada coche.

Personas físicas, cuando la potencia individual de los vehículos que posean o usufructen llegue a 8 C. V. o exceda de dicha potencia. A este fin debe tenerse presente que se acumularán en la persona del cabeza de familia los vehículos que figuren a nombre de su esposa e hijos no emancipados.

Las declaraciones presentadas fuera de plazo llevarán aparejadas, además de la sanción prevista en el artículo 83 de la Ley General Tributaria, el diez por ciento de recargo de prórroga establecido en el vigente Reglamento general de Recaudación.

El plazo del mes de Septiembre ha sido establecido con carácter excepcional para las declaraciones del ejercicio de 1970, ya que para los ejercicios sucesivos el plazo hábil será el mes de Febrero.

Los impresos para formular las declaraciones pueden adquirirse en la Sección de Caja de esta Delegación de Hacienda.

INSTITUTO NACIONAL MASCULINO DE ENSEÑANZA MEDIA "CONDE DIEGO PORCELOS"

EXAMENES DE GRADO ELEMENTAL. — Los exámenes de grado elemental darán comienzo el próximo día 19 de Septiembre, a las ocho de la mañana en los locales de este Instituto.

Los Centros actuarán en los días y horas que a continuación se señalan:

Primera tanda. — Centros: alumnos oficiales, alumnos libres, colegios Juan de Ayolas y Juventus. Sesión primera, día 19, a las ocho de la mañana. Sesión segunda, día 19, 11 mañana y sesión tercera, día 21, cuatro tarde.

Segunda tanda. — Centros: Secciones filiales números 1, 2 y 3, Colegios Liceo Castilla, Santo Tomás y Sagrada Familia. Sesión tercera, día 19, cuatro tarde; sesión primera, día 21, ocho mañana y sesión segunda, día 21, once mañana.

Tercera tanda. —Centros: Colegios La Salle, La Merced y Centro de Estudios La Salle. Sesión primera, día 22, ocho mañana; sesión segunda, día 22, 11 mañana y sesión tercera, día 23, cuatro tarde.

Los ejercicios que hay que realizar en cada sesión son los siguientes:

Sesión primera. — A) Latín. B) Español, Geografía, Historia.

Sesión segunda. — A) Matemáticas. B) Física y Química, Ciencias Naturales. C) Idioma moderno (oral).

Sesión tercera. — A) Idioma moderno (escrito). B) Religión. C) F. E. N.

Los exámenes comenzarán puntualmente a la hora señalada y, de acuerdo con las Instrucciones que rigen estos exámenes (O. M. de 21 de Marzo 1967), una vez abierto el sobre que contiene el ejercicio, no se permitirá la entrada a nadie.

Los alumnos que no comparezcan perderán los ejercicios del grupo correspondiente. Se encarece la lectura y exacto cumplimiento de las advertencias a los alumnos que figuran en el tablón de anuncios del Instituto.

INSTITUTO NACIONAL DE ENSEÑANZA MEDIA FEMENINO

MATRICULA DE ALUMNAS OFICIALES.—Todas las alumnas que habiéndolo solicitado deseen matrcularse como oficiales para el próximo curso 70-71, podrán hacerlo a partir de mañana. Debido al número limitado de plazas disponibles las alumnas deberán ajustarse con rigor, al calendario de matriculación que se indica, advirtiendo que las que no se matriculen en las fechas indicadas aunque hubieran formulado la correspondiente solicitud de admisión, perderán sus derechos a cursar sus estudios por enseñanza oficial.

Días 14, 15 y 16. — Alumnas oficiales de los cursos segundo, tercero y cuarto con curso completo.

Días 17 y 18.—Alumnas oficiales de los cursos quinto y sexto con curso completo y alumnas de Preuniversitario.

Días 19, 21 y 22. — Alumnas oficiales de todos los cursos con asignaturas pendientes

Días 23 y 24.—Alumnas de todos los cursos examinadas como libres en el Instituto.

Días 25, 26 y 28. — Alumnas procedentes de colegios con curso completo.

Días 28, 29 y 30.—Alumnas de primer curso.

DELINEANTES PRECISA

IMPORTANTE EMPRESA DE ESTA CIUDAD

Interesados dirigirse por escrito al Apartado 307. — BURGOS.

(ROC. Núm. 1.222)

CARTELERA DE ESPECTACULOS

AVENIDA. — Hoy, 5,30, 7,45 y 10,45 La película de máxima actualidad. Estreno 20 th Century Fox. **«Ven a espiar conmigo»** (3) Color de Luxe. Un mundo de juventud y diversión. El impacto de la semana. Mayores 18 años.

CALATRAVAS. — 5,15, 7,45 numerada y 10,45. Estreno. Technicsope, technicolor. **«Fiebre de codicia»** (2), con James Garner, Eva Renzi, George Kennedy. Acción. Aventuras a la palabra mágica. ¡Diamantes! Tolerada.

COLISEO. — Hoy, 4 a 1. Un programa portentoso. **«Duelo a muerte en río Rojo»** (s. c.). Glenn Ford, Angie Dickinson. Metrocolor y **«¡Cómo sois las mujeres»** (3). Arturo Fernández. Un torrente de carcajadas. Mayores 18 años.

CONDAL. — Continua de 4 a 1. ¡Un programa de los máximos atractivos! **«Los matones»** (3), en tecnicolor, Stewart Granger, Lex Barker y **«Un idiota en París»** (s. c.), en cinemascope y tecnicolor. ¡Un programa perfecto! (May. 18 años).

CONSULADO. — Días 12, 13 y 14. **«Adolphe»** (3). (O la educación amorosa). Eastmancolor. Con Ulla Jacobson, Philippe Noiret y Jean-Claude Dauphin. Para esta película sobre toda frase. ¡Véala! 5,30, 7,45 y 10,45. Mayores 18 años.

CORDON. — 5,30, 7,45 y 10,45. ¡Estreno, inauguración temporada! ¡Ritmo joven para gente joven! Juan Pardo, Ivana, Los Angeles, Fórmula V, etc., con sus más modernas y aplaudidas canciones en: **«45 revoluciones por minuto»** (2). Tol. menores.

DUCAL. — Hoy, de 4 a 12. El mejor programa **«De hombre a hombre»** (3R). Lee Van Cleef. «Western», apasionante y vigoroso y **«La noche de la iguana»** (s. c.). Richard Burton, Ava Gardner, Deborah Kerr. Mayores 18 años.

GRAN TEATRO. — Hoy, a las 5,15, 7,45 y 10,45 noche. Otro portentoso acontecimiento de temporada en Todd-Ao y color. **«Alvarez Kelly»** (3). William Holden, Richard Widmark. (Mayores 18 años).

GOYA. — Días 12, 13 y 14. **«Crimen en el Amazonas»** (3). Eastmancolor. La más emocionante página en la historia del cine mundial. No tendrá Vd. ni un segundo de respiro. Tensa y emocionante. 5,30, 7,45 y 10,45. Mayores 18 años.

REX. — Hoy, 4 a 12. Monumental programa. **«Las ratas del desierto»** (3). Richard Burton, James Mason. Emocionantísima y **«Héroes a la fuerza»** (1). Un torbellino de carcajadas. Tolerada menores.

TIVOLI —arte y ensayo— (Climatizado). 5,15, 7,45 y 10,45. Importante estreno, de Antonioni, su primer film en color: **«Desierto rojo»** (3). Mónica Vitti, Richard Harris. (León de oro Festival Venecia). Rigurosa mayores 18 años.

CALIFICACION MORAL

1, niños; 2, mayores de 14 años; 3, mayores de 18 años; 3-R, mayores de 18 años, con reparos y 4, gravemente peligrosa.

M.E.C.D. 2017

EL MUNDO EN OCHO DIAS

Por Tomás CERRO CORROCHANO

EN el año 1961 se celebró en Belgrado la primera conferencia cumbre de los países «no comprendidos» o «no alineados». De sus figuras más importantes —el Emperador Hailé Selasié, los presidentes Tito, Nasser y Sukarno y los primeros ministros Nehru y U-Nu (de Birmania)—, faltan ya los tres últimos. En 1964 hubo una segunda conferencia, la de El Cairo. Los días 8 al 10 del mes actual en Lusaka, capital de Zambia, se ha reunido la tercera. 74 países han sido invitados. En teoría se trataba, ahora como en ocasiones anteriores, de defender los intereses de los países de un tercer Mundo, independiente de los Estados Unidos y de la URSS. En la práctica, resulta imposible una acción común de países de distintas culturas, lenguas, razas, religiones y regímenes políticos, que, además, en muchos casos, pese a su autoclasificación de «no alineados» lo están y muy claramente en algunos de los grupos antagónicos. No pueden salir, pues, de tales conferencias, por muy «en la cumbre» que se celebren, más que generalidades muy vagas: anti-colonialismo, anti-«apartheid» y cosas por el estilo. Así ha ocurrido ahora, una vez más.

Lon sindicatos ingleses han iniciado durante la semana que acaba de transcurrir su centésimosegundo congreso. Plan de guerra contra el Gobierno conservador.

El secuestro —frustrado en un caso— de cuatro aviones, cuya paternidad reclaman los terroristas palestinianos, plantea de nuevo el problema de la libertad de navegación aérea y el todavía más grave del derecho a la libertad individual y la vida de las personas. Han cedido al chantaje varias potencias que, juntas, hubieran podido muy bien deshacerlo. Se ha inhibido la ONU. Y, de modo indirecto, se ha reforzado la posición de los terroristas que no quieren la paz en el Oriente Medio. ¿Hay quien pueda dudar que si de verdad se hubiera querido rescatar a los secuestrados hubiera sido imposible? La consecuencia inmediata ha sido un secuestro más. Estas debilidades se pagan siempre.

UN MES PERDIDO

QUE los egipcios han aprovechado la tregua para adelantar hasta donde les ha convenido las rampas de lanzamiento de cohetes es algo que no puede dudarse ya.

El pasado día 3 Washington envió sendas notas a El Cairo y a Moscú en las que pedía la «rectificación» de las alteraciones. Afirmaba con pruebas.

Y el caso que el Gobierno no ha negado la realidad. Al contrario ha reconocido expresamente el desplazamiento. Y ha tratado de explicarlo y de defender su derecho a realizarlo. «Si no hubiéramos cambiado de lugar las instalaciones —han respondido—, los israelitas, que conocían perfectamente su situación, podrían en cualquier momento hacerles blanco de sus ataques». A lo que han agregado en su nota: «Tenemos derecho a cambiar los cohetes de un lugar a otro de los límites de la zona y de reemplazar los cohetes existentes por otros que se encuentren fuera de la zona. El mando militar considera, en efecto, que la seguridad de los emplazamientos de cohetes, así como la del personal que los sirve, hace necesaria tal medida». Hay, pues, transgresión de lo acordado.

La reacción del Gobierno israelí ha sido clara. Washington, iniciardor e intermediario de la tregua, debe interponer su autoridad para que sea respetada. Mientras las cosas no vuelvan al estado en que estaban el 7 de Agosto, Tel Aviv suspende las negociaciones por lo que a Israel respecta.

Lo malo del asunto está en que la duración de la tregua es tan sólo de tres meses a partir del 7 de Agosto indicado. Y que se ha perdido ya un mes completo. La verdad es que ni los terroristas palestinianos han sido reducidos eficazmente, ni la autoridad de Hussein reforzada, ni se ha hecho nada que, en cierto modo, hubiera creado una situación nueva e irreversible. Y la tregua se encuentra en auténtico peligro.

No deja de extrañar, así las cosas, el optimismo del general Dayan en unas declaraciones de televisión. Se ha producido en forma conciliadora con la URSS —«no hay que exagerar el alcance de su intervención en la guerra; los rusos no salen de los límites que se han impuesto»—; la guerra ha llegado a su fase final —«todo el mundo está cansado de ella»—; ha hablado en forma que permite a los egipcios salvar las apariencias. Ello no le ha impedido interpelar a los Estados Unidos: o garantizan la tregua o habrá que tratar sobre nuevas bases.

¿AL COMUNISMO POR VIA ELECTORAL?

HAY en la historia de Chile dos presidentes elegidos por otros tantos frentes populares: Pedro Aguirre Cerda (1938-1941) y Gabriel González Vodela (1946-1952); pero ni ellos eran marxistas si su programa lo era tampoco. Es la primera vez que triunfa (en Chile y fuera de Chile) un candidato presidencial cuya campaña aparece abiertamente organizada por los comunistas, que incluye en su programa la sustitución del sistema capitalista por el «pod r popular», la del Parlamento existente por una Asamblea del pueblo y la nacionalización de la Banca, los seguros y el comercio exterior; y que añade: «No pretendo implantar el socialismo de un golpe». Es decir, que tiene proyectos más ambiciosos. Por eso, lo ocurrido en Chile es de indudable gravedad.

En rigor, Salvador Allende, no tiene todavía los requisitos legales para pretender la presidencia. La Constitución chilena de 1925, en la actualidad vigente, exige para que la designación popular directa sea válida por sí misma que el candidato triunfante lo sea por mayoría absoluta. Tal ocurrió en 1964 con Eduardo Frei, que alcanzó el 55,7 por ciento de los votos emitidos. No es éste el caso de Allende, que no ha podido totalizar más que el 36,8 por ciento. Cuando no hay mayoría absoluta, el Congreso, es decir, las dos Cámaras en reunión conjunta, eligen entre los dos candidatos que más votos han obtenido, tras un período de reflexión de 50 días. No habrá, por lo tanto presidente, si nada anormal ocurre, hasta el 24 de Octubre próximo.

Los precedentes demuestran que el Congreso se ha inclinado siempre por el candidato que mayor votación ha obtenido en las urnas. Pero puede no hacerlo así. Y en esta ocasión hay razones de mucho peso en favor de una decisión de sentido contrario. En primer lugar, frente al 36,3 por ciento de votantes que han apoyado a Allende, es decir, que desean un régimen marxista, hay un 63,7 por ciento que no lo quieren. En segundo lugar, de los cuatro partidos que han apoyado al triunfador (comunista, socialista, radical y demócratacristiano disidente de Radomiro Tomic, verdadero culpable de lo ocurrido) es de suponer que todos están dispuestos a seguirle hasta el fin. En tercer lugar, la diferencia a favor de Allende sobre su inmediato seguidor, Jorge Alessandri, es muy pequeña: 39.338 votos de 2.962.743 emitidos, es decir, nu 1,6 por ciento más. Ello sin contar con razones obvias de carácter internacional que no pueden menos de ser tenidas en cuenta por el Congreso de Chile.

Digamos para ser completamente objetivos que Alessandri, que fue presidente (1958-1964), tiene 74 años y es ultraconservador. No es leve la tarea de los parlamentarios.

NUESTROS TELEFONOS:

REDACCION: 20 12 80

ADMINISTRACION: 20 71 48

PISOS

MAGNIFICOS, A CINCO MINUTOS DE LA PLAZA MAYOR

PROXIMA ENTREGA

■ CUATRO HABITACIONES. COCINA Y SERVICIOS.

DESDE 300.000 PESETAS

■ GRANDES FACILIDADES.

■ 50 % EN DIEZ AÑOS.

Informes en obra: Calle Cabestreros y Pozo Seco.

(Junto iglesia San Esteban), y

GESTORIA SANZ

Plaza Santo Domingo de Guzmán, 7

Teléfono 204291

CONSTRUYE ALBERDI

BURGOS BARACALDO

¡¡ATENCION!!

GARAJES, ESTACIONES DE SERVICIO, TALLERES DE REPARACIONES DE VEHICULOS, ETC., ETC.

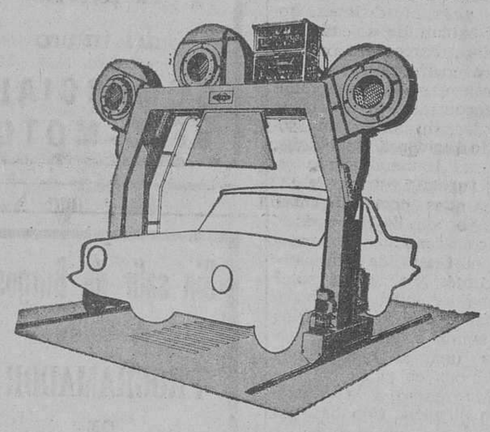

RENDIMIENTO a 8 VEHICULOS HORA

Puentes de lavado y secado automáticos, elevadores, equipos de engrase, bares, servicio aceite, cargadores de baterías, autotest, gatos carretillas, compresores, etc., etc. Todo ello expuesto en la próxima Feria de Muestras de Valladolid de los días 12 al 27 de Septiembre de 1970.

Pida la información que precise a:

LA HERRAMIENTA INDUSTRIAL, S. L.

En Valladolid. — Apartado 90.
En León. — Apartado 194.
En Salamanca. — Apartado 208.

TAMAYO

AIRE ACONDICIONADO - CAMARAS ALBAÑILERIA
VITRINAS CONSERVACION Y CONGELACION
MOSTRADORES INTERIORES REFRIGERADOS
SERVICIO TECNICO

Francisco Salinas, 19. — Teléfono 205075

ma sur

MADERAS DEL SUR, S. A.

comunican a sus clientes y amigos que el DISTRIBUIDOR EXCLUSIVO de los parquets

MA-SUR

para Burgos y provincia es:

DON JUAN JOSE IBAÑEZ REVILLA

Teléfono 20 55 64

BURGOS

MONOGRAFIAS BURGALESAS

Por Luis ALBERDI ELOLA

EL TEATRO PRINCIPAL

PRIMERA PARTE - EL EDIFICIO TEATRO

CAPITULO VI -(4)- BORRASCA ICONOCLASTA

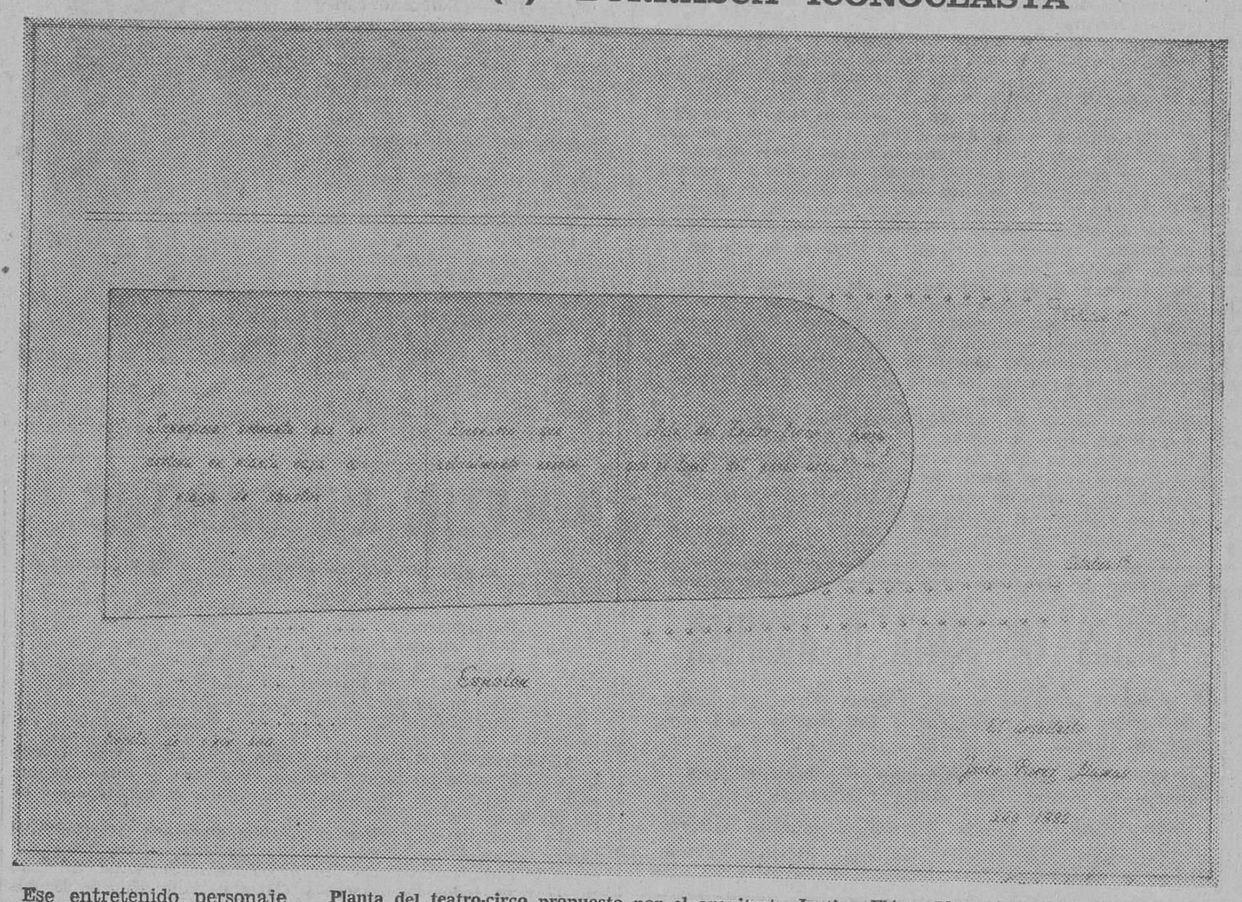

Planta del teatro-circo propuesto por el arquitecto Justino Flórez Llamas, en 1882, diseñado por el propio titular

Ese entretenido personaje que llamamos volatinero, el payaso del circo, concita a la hilaridad con su porte y modales, prende al espectador en la trama graciosa de sus pantominas, que emboban y encantan. Y no es que vayamos a dar en gracioso; recordamos, nada más, el desenlace de una pantomina que viene al caso, de una payasada que todo el mundo ha celebrado, porque no hay payaso que, con mayor o menor fortuna, no la haya representado: aquella de presentarse en la pista mostrando ostensiblemente un flamante sombrero que, una y otra vez, alisa y lustra, con modos variados y maneras diversas, hasta dejarlo de puro pulido en cosa de maravilla, sólo que, finalmente, haciendo ademán de ponérselo con refinado estilo, cambia, de pronto, el giro de la mano y arroja el sombrero a la arena del circo con disciplente gesto.

Análoga suerte que el sombrero de nuestra pantomina corrió también el edificio-teatro, en las postrimerías del siglo XIX, sin regocijantes escenas, pero con iconoclastas posturas, capaces de meternos por la desconcertante vereda de lo paradójico e inverosímil, a fuerza de inmerecidos vapuleos dialécticos, de inconsideradas propuestas que, entonces, renegaban de aquello mismo que, durante décadas, había sido motivo de satisfacción popular y noble orgullo de los burgaleses.

Del teatro del Espolón, otrora blanco de unánimes elogios, se dijo y murmuró, por esas fechas, cual no digan dueñas. Cuando el Ayuntamiento estaba en vías de emprender la reforma del teatro, Maximiano Guzmán presentó en 29 de Marzo de 1883 una moción cuya contenido venía a decir sin paliativos que la construcción del edificio "fue sugerida por una idea egoísta y fatal para los intereses de la población": que en el corto espacio de su existencia se habían gastado en diferentes reparaciones sumas cuantiosas, "y todo en un edificio que no responde ni responderá nunca al objeto a que se destina, ya que es y será siempre un gravamen insoportable para el Municipio", proponiendo, en consecuencia, que se desistiese por completo de ejecutar las obras proyectadas, "porque no es conveniente el teatro en el sitio en que está situado"; que se procediese a la tasación pericial y entera del edificio para con sus productos atender, en primer término, a la construcción de un Depósito administartivo", en donde con regularidad y sin privilegios irritantes se haga la recaudación", y que el Ayuntamiento favoreciese la creación de una sociedad particular que construyese un nuevo teatro, "subvencionándola, si fuera preciso, con el material de escena, enseres y muebles del teatro actual".

Era el trallazo del primer declarado iconoclasta de nuestro edificio-teatro, sólo que el presidente de la Comisión de Hacienda, Isidro Gil, cortó el paso a tan extemporánea moción, y aunque en 5 de Abril Julián Casado se sumó al dictamen de Guzmán, con la enmienda de que con los productos de la venta del teatro se atendiese, en primer lugar, a la "adquisición de la Casa del Cordón", lo concluyente fue que en sesión del día 20, después de acaloradas discusiones deliberadoras, se dio carpetazo a la osada propuesta, por once votos contra seis.

Pero estaba prendida la mecha demoledora. Aquel mismo año, en 2 de Septiembre, el nuevo arquitecto municipal, Justino Flórez Llamas, informaba que, al serle encomendada la reforma del teatro, aconsejó que éste se hiciese en otro sitio, "destinando el actual a servicios municipales o bien enajenándole, pero la carencia completa de solar para emplazarle me hizo desistir de tan halagüeña idea". Y como nuestro titular aspiraba, posiblemente, a dejar constancia de su espabilado magín, alumbró otro propósito, "en mi concepto salvador" (¡qué guasón!) por más que no diera de sí sino la más descabellada iniciativa que cabe imainar: reducir a mercado de abastos la planta baja del edificio, destinando el principal y pisos superiores a Salón de Recreo, Liceo y viviendas de los dependientes del Municipio, y unir al actual edificio otro de nueva planta, ¡un teatro-circo!, invadiendo el Espolón y tomando de éste todos los jardines que hoy existen inmediatos al coliseo, incluída la "Rotonda", hasta los primeros "reyes" ¡Que la posteridad envidie a tal genio su satisfacción y le llore el seso!

Con todo, el río sonaba, pues hasta la Prensa local se hizo eco favorable de tales despropósitos. "El Fomento", por caso (semanario burgalés defensor de los intereses morales y materiales de la provincia", año X, número 366), de 5 de Febrero de 1893, afirmaba que "casi sería mejor que el Ayuntamiento dedicara el teatro a alhóndiga o Depósito administrativo".

Hubo más. En 1896, José Miguel Oliván y Segundo de la Morena, formularon sendas mociones proponiendo, el primero, la enajenación o venta del teatro, (considerando que el edificio es carga onerosa en vez de finca reproductiva, cuando las destinadas a instrucción y beneficencia son tan insuficientes" (Sec. Adm. Mun. Enajenaciones, número 178) y el segundo, la venta de la Casa consistorial y la traslación del Ayuntamiento al edificio-teatro, dándoselas que el Salón de Recreo, "a pesar de los enormes desembolsos que para mejorar el edificio tiene satisfechos, no extrañaría en modo alguno que se les desahuciara, siendo por tan justo motivo" con la particularidad, por otra parte, que en tal propuesta se destinaba el "Polisón" a sala de sesiones. Pero también esta nueva avalancha fue contenida y vencida por la Corporación, en sesión del 25 de Noviembre.

Y cuando semejaba que la racha iconoclasta remitía, definitivamente, sonó otro inquietante estampido, esta vez, provocado por el administrador provincial de Bienes y Derechos del Estado, Sebastián Serrano, al exigir "la medición, tasación y venta del teatro en cumplimiento de lo que disponen las leyes desamortizadoras" (Sec. Adm. Mun. Pertenencias y Adquisiciones, números 179 y 212). Metido el Ayuntamiento a velar por sus derechos, encomendó el arreglo de este nuevo belén al presidente de la Comisión de Hacienda, Andrés Dancausa Orive, el cual hizo uso de la palabra, en sesión de 25 de Junio de 1897, recordando la Circular de 4 de Febrero de 1888, en la cual se lamentaba el Ministerio de Hacienda de la frecuencia con que se olvidaban las disposiciones legales vigentes para proceder de un modo indebido, por las Administraciones de Propiedades a la incautación y venta de bienes que figuraban en inventarios del Estado, diposición que marcaba unos trámites legales, sujetos a tres expedientes separados, pero íntimamente relacionados: de Investigación, Tasación y Venta, en virtud de los cuales debía darse audiencia a la Corporación para oir sus alegatos, examinar sus pruebas y acudir, en su caso, a la Superioridad, y mientras no se resolviesen estos expedientes previos en toda tramitación, se seguía un proceso ilegal, aparte de que en el acomodamiento a dicha ritualidad legal encontraba la Corporación la defensa de sus derechos, por lo cual no se podía prescindir de tan legítima garantía, sin exponerse a olvidar el cumplimiento que el deber imponía velar por intereses a ella confiados.

Acogida con unánime aplauso la intervención de Dancausa Orive, en Ayuntamiento de 20 de Julio se acordó contestar en los mismos términos al Administrador, y de su contundente resultado es testimonio la orden dada por la Alcaldía, en 12 de Diciembre de 1906, cuyo texto nos exime de todo comentario ulterior: "transcurridos ocho años sin que la Delegación de Hacienda haya dictado una resolución, pase este expediente al archivo municipal".

En 1900 hubo otro conato de sobresalto: la presión ejercida por el Ministerio de la Guerra para que el Ayuntamiento cediese un edificio apropiado donde instalar la Capitanía General, que forzó el acuerdo municipal de 26 de Noviembre, por el cual se ofrecía la propia Casa Consistorial o, en su caso, el Teatro Principal; pero la suerte no fue adversa, pues se aceptaría, en definitiva, la mansión de Mariano Polo Gómez, la Casa de Miranda, en la Calera. En suma: la borrasca iconoclasta se había alejado del edificio-teatro.

MAS DE 8 MILLONES DE Mobylette CIRCULAN POR EL MUNDO

ELIJA ENTRE LOS MODELOS 1970

MODELOS DESDE 10.320 PTS.

Facilidades pago desde 480 pts. mensuales

SERVENTA

Merced, 13. BURGOS

M.E.C.D. 2017

Palabra de Dios

"EL QUE QUIERA VENIR EN POS DE MI, NIEGUESE A SI MISMO TOME SU CRUZ Y SIGAME". (SAN MARCOS, VIII, 34)

En aquel tiempo: Iba Jesús con sus discípulos a las aldeas de Cesárea de Filipo y en el camino les preguntó: ¿Quién dicen los hombres que soy yo?' Ellos le respondieron diciendo: Unos, que Juan Bautista: otros que Elías o alguno de los profetas. El les preguntó: Y vosotros ¿quién decís que soy yo? Respondiendo Pedro dijo: Tú eres el Cristo. Y les encargó que a nadie dijeran esto de El. Y comenzó a enseñarles cómo era preciso que el Hijo del Hombre padeciese mucho y que fuese rechazado por los ancianos y los escribas, y que fuese muerto y resucitado después de tres días. Claramente les hablaba de esto. Pedro, tomándole aparte, se puso a reprenderle. Pero El, volviéndose y mirando a sus discípulos, reprendió a Pedro y le dijo: Quita allá, Satán, porque no sientes según Dios, sino según los hombres. Llamando a la muchedumbre y a los discípulos, les dijo: El que quiera venir en pos de mí, niéguese a sí mismo, tome su cruz y sígame. Pues quien quiera salvar su vida la perderá y quien pierda la vida por mí y el Evangelio, ése la salvará.

NECESIDAD DE ABRAZARSE CON LA CRUZ

Jesús vino al mundo para redimir a los hombres perdidos por el pecado original«. Pero la salvación se verificó sometiéndose Cristo a pruebas dolorosísimas queaceptó, como nos dice Isaías en la primera lectura.

Pero en medio de las pruebas, Cristo aparece siempre en plan de gran triunfador. Y esto nos enseña, como vemos en el salmo responsorial, que también nosotros saldremos victoriosos de las pruebas si, como Jesús, confiamos en Dios.

Por eso el apóstol Santiago, en la segunda lectura nos dice que para ello debemos entregarnos a Dios por la fe, pero por una fe viva, operante, que no esté divorciada de las buenas obras.

Y Cristo en el Evangelio, confirmando todo esto, nos enseña que sólo por el camino de la Cruz podremos llegar a su gloria.

Con qué claridad nos marca el camino Cristo: El que quiera venir en pos de mí, niéguese a sí mismo, tome su cruz y sígame. Palabras claras, terminantes, definitivas. Después de esto ya no puede haber lugar a dudas.

Es inútil que el Mundo nos marque otro camino, porque, si le seguimos, nos apartaremos totalmente de Cristo.

Consecuente con esta doctrina el P. Pesch dice estas palabras: Nadie está autorizado a prometer lo que el Evangelio no promete, una vida sin cruz. El Evangelio sin cruz pertenece al cielo. El sufrimiento sin Evangelio es para el infierno. Para la Tierra queda un Evangelio con dolor.

Abracémonos con la cruz de Cristo y sepamos llevarla con alegría, o al menos con resignación. Así demostraremos que somos verdaderos discípulos de Cristo. Sólo así demostraremos que hemos entendido las palabras que hoy Cristo nos dice en el Evangelio: El que quiera venir en pos de mí, niéguese a sí mismo, tome su cruz y sígame y tendrá un lugar en el cielo.

VEGAS

LONJAS EN VENTA O ALQUILER

Final San Pedro y San Felices Excelente acceso desde 120 metros cuadrados a 800 metros cuadrados 5.50 de altura

OTRA 300 metros cuadrados y sótano diáfano. 3 metros de altura calle Avila (Alfareros).

EXENTAS — Propias frigorífico depósito talleres

Informes: Inmobiliaria Galindo. Melchor Prieto 16-1.° y obras Burgos.

VIDA RELIGIOSA

SANTOS DE HOY

XVII de Peentecostés. Ss. Felipe, Macrobio, Julián, Ligorio, mrs. Maurilio, Eulogio, Amado, obs., Amadeo, pb., Venerio, erm.

Misa de primera clase y color verde de la dominica XVII de Pentecostés.

SANTOS DE MAÑANA:

La Exaltación de la Santa Cruz. Ss. Cornelio, p.; Cereal, Salustia, Crescencio, niño; Rósula, Crescenciano, Víctor, General, mártires.

Misa de segunda clase y color rojo de la Exaltación de la Cruz.

SANTOS DEL MARTES

Los Siete Dolores de Nuestra Señora. — Ss. Nicomedes, pb.; Emila, dc.; Jeremías, Valeriano, Máximo, Teodoro, Asclepiodoto, Nicetas, Melitina, Porfirio, mrs.; Leobino, Apro, Albino, obs., cfs.

Misa de tercera clase y color blanco de los Siete Dolores de Nuestra Señora.

CULTOS

SAN GIL.— Solemne función religiosa que en honor de su Excelsa Madre, celebrará el martes la Hermandad de Esclavas de María Santísima de los Dolores y los Caballeros de la Real Hermandad de la Sangre de Cristo.

A las doce, misa solemne, quedando el Señor de manifiesto hasta la función de la tarde.

A las ocho, estación, Corona de la Virgen de los Dolores Gloriosos. El sermón estará a cargo del reverendo Padre Fidel Martínez, Prior de los Sagrados Corazones de María, terminándose con la reserva, bendición del Santísimo y la Salve popular cantada.

ANTE LA FIESTA DE LA EXALTACION DE LA SANTA CRUZ

La soledad de un Cristo

Por el M. I. Sr. D. Isidoro DIAZ M.

Abad de la Real Hermandad

Filosóficamente podríamos definir la soledad, como la ausencia de lo que nos es familiar. Sólo se queda el amante cuando se ausentan la amada Sólo se siente el marido cuando surca los mares. Solos nos sentimos todos en una ciudad desconocida, precisamente por eso, porque no nos es conocida.

La sociedad actual, a pesar de que cada día aumenta el ámbito de sus relaciones, creo que tiene como una característica la soledad. El hombre cada día se siente más sólo. Antes todo lo que había a nuestro alrededor, nos era familiar, nos era conocido, nos era en una palabra «no-sólo». Hoy todo ha cambiado. Las cosas y las calles, las gentes y los pueblos, las costumbres y las tradiciones, todas nos hablan de soledad, de «no-familia». Parece como si el hombre al perforar en su ser, buscando aguas alegres y familiares, encontrase en su lugar una soledad sin fondo, una soledad sin asideros familiares, una soledad tremendamente sola.

Días pasados, pensando en la soledad, yo sin darme cuenta, como inconscientemente, la asocié con el Cristo de Burgos y me pregunté: ¿Se sentirá sólo? Necesitaba despejar esta incógnitaba saber qué pensaba Dios de los hombres, necesitaba recurrir a una asignatura hoy muy de moda en el campo teológico. Me refiero a la «Antropología teológica». Con base en ella y jugando un poco a las adivinanzas me traslade con mis vivencias a la capilla del Cristo de la Catedral. Allí pude comprobar que Cristo ni se siente, ni se halla sólo. Le acompañan y le acompañarán muchos burgaleses. Con la incógnita resuelta y mi conciencia tranquila, me alejé viviendo mi «yo» a solas.

En Burgos, no debe hablarse de la soledad de un Cristo, sino de la compañía de un Cristo. Para ello es preciso que los burgaleses no olviden nunca que en la orilla de la vida, El, les espera para recoger si es necesario los despojos que las aguas abandonaron.

BOLETIN DE CARITAS

Durante la presente semana hemos recibido los siguientes donativos:

Para enfermos	3.500.—	pesetas
Para vergonzantes	2.500,—	»
Para cocina de Caridad	2.800,—	»
Para Guardería Infantil	2.400,—	»
Para necesidades diversas	3.830,—	»
Para el Caso n.º 40	850,—	»

ADVERTENCIAS Todos los lunes a las ocho menos cuarto de la tarde, en la capilla del Palacio Arzobispal, se celebrará una misa a intención de todos los bienhechores y beneficiarios de Cáritas diocesana.

Los donativos se reciben en Cáritas diocesana, Martínez del Campo, 7; en Relojería Pérez Cecilia, Espolón, 2; en Radio Popular de Burgos, Avda. del Cid 8; en Radio Juventud, Alhóndiga, 17 y en todos los Bancos y Cajas de Ahorros establecidos en la capital.

Mañana, solemne conmemoración de la Exaltación de la Santa Cruz, en la Catedral

Mañana, fiesta de la Exaltación de la Santa Cruz, se celebrarán en la Catedral solemnes cultos, con que culminará el septenario en honor del Santísimo Cristo de Burgos.

Por la mañana, en su capilla, habrá misas rezadas de media en media hora, desde las siete y media hasta las once, inclusive, así como a las doce y una.

Por la tarde, a las siete y cuarto y con asistencia del Ayuntamiento en Corporación, concluirán el septenario, con rosario, misa comunitaria con homilía por el R. P. Valentín de la Cruz, C. D. y ejercicio, terminándose los cultos con procesión con el Lignum Crucis por las naves del templo, oficiando de preste el deán del Cabildo, Ilmo. monseñor Dr. D. Buaventura Díez y Díez. Al final se dará a adorar la sagrada reliquia.

CAMION EBRO

FURGON - 4 Tn. perfecto estado, se vende.

BAUWER, S. A.
Teléfono 209843

TELEVISION ESPAÑOLA

DOMINGO

10,15 Carta de ajuste.
10,30 La fiesta del Señor: Santa Misa.
11,30 Concierto.
12,30 Despedida y cierre.
13,45 Carta de ajuste.
14,00 Club Mediodía.
15,00 Noticias a las tres.
15,30 TVE es noticia.
16,00 Puerta grande.
16,30 Daniel Boone: «La alianza».
17,30 Carrusel del domingo.
19,00 Fórmula todo.
21,30 Telediario.
22,00 Hipódromo. Resumen, con filmación y resultados, de la jornada hípica.
22,10 Sesión de noche: «¡Acusaría usted?». Estreno en España. Con Ginger Rogers, Ronald Reagan, Doris Day y Steve Cochran.
24,00 Veinticuatro horas.
0,15 Buenas noches.
0,25 Despedida y cierre.

LUNES

13,45 Carta de ajuste. Paul Maliriat y su orquesta.
14,00 Panorama de actualidad.
15,00 Noticias a las tres.
15,30 El detective fantasma: "El hombre que vino de la nada".
16,30 Nivel de vida: "Consulte a su médico".
17,00 Hablemos de España. Crónicas viajeras, paisajes, costumbres de las distintas regiones españolas, a través de una pincelada colorista.
19,15 Carta de ajuste. Concertino para violín y orquesta.
19,30 El pájaro loco: "Felices sueños". Divertidas aventuras del simpático personaje, para felicidad de los niños.
20,00 Ayer domingo...
20,55 Esta noche... Anuncio de los programas pendientes hasta el cierre de la emisión.
21,00 Novela: "Crimen y castigo", de F. Dostoyevski. Adaptación de Angel González Vergel. (Capítulo VI).
21,30 Telediario.
22,00 Poesía e imagen.
22,15 El espectador y el lenguaje. Por el profesor Criado del Val.
22,25 Teatro de misterio: "El sello de lacre". De Philp Levene. Adaptación de J. Vila Selma. La tía Luisa había invitado a sus tres sobrinos a pasar las vacaciones en su casa. Cuando llegan, se encuentran con la sorpresa de que tía Luisa no está y la casa ha sido transformada, reinando gran desorden de muebles. El secreter donde guarda tía Luisa sus papeles ha sido abierto y su interior aparece revuelto. A su llegada han sido recibidos por un hombre que dice ser el nuevo dueño de la finca, pero, no obstante, invita a los sobrinos a que se queden a pasar sus vacaciones. Intérpretes: Fiorella Faltoyano ,Enrique Arredondo, Simón Andreu, Luis Morris, Angel Piazo, Nela Conjiu y Magda Rotger. Realización: Pilar Miró.
24,00 Veinticuatro horas.
0,15 Despedida y cierre.

Emerson

El televisor del futuro

COMERCIAL VELO-MOTO

Sin salir de Burgos

HAGASE

PROGRAMADOR

DE

ORDENADORES ELECTRONICOS

Nuevo curso intensivo —150 horas— con prácticas de ordenadores, a cargo de

CESMA

a primeros de Octubre. le ofrece

INCA - BURGOS

Informes y matrícula

ESCUELA DE TURISMO

«INCA»

Calle San Pablo, 25

SEÑORITA CABALLERO

¿LE AGRADA LA PROFESION DE MODELO?

¿LE GUSTARIA EXHIBIR COLECCION DE OTOÑO 70?

Si es así, y reúne las cualidades apropiadas, preséntese los días 16 y 17, a las 8 de la tarde, en PUBLICIDAD ALAS. Almirante Bonifaz, 3, 3.° (ROC. 1.221)

†

EL SEÑOR

DON JOSE IZQUIERDO MANERO

(Jubilado de la RENFE)

Falleció en el día de ayer, a los 68 años de edad, confortado con los Santos Sacramentos y la Bendición de Su Santidad

D. E. P.

Su apenada esposa, doña Andrea García Gonzalo; hijos, don José, doña María del Pilar, don Andrés y doña María de los Angeles; hijos políticos, don Valeriano Adelantado, doña María-Isabel Hernández y don Jaime Porta; nietos; hermana, doña Benita; hermano político, don Felipe García Burgos; sobrinos, primos y demás familia

RUEGAN una oración por el eterno descanso de su alma y la asistencia a las honras fúnebres y entierro que se celebrarán en la iglesia parroquial de SAN LESMES, ABAD, HOY, DOMINGO, a las CUATRO y seguidamente a la conducción del cadáver al Cementerio de San José. Actos de piedad por los que les anticipan las más sinceras gracias.

Vivía: Puebla, 25. "La Misericordia".

†

EL SEÑOR

DON FLORENCIO BUSTILLO LARA

(Oficial de la Guardia Civil, retirado)

Falleció en el día de ayer, a los 76 años de edad, confortado con los Santos Sacramentos y la Bendición de Su Santidad

D. E. P.

Su resignado hijo, don Francisco Bustillo García; hija política, doña Elisa Velasco; nietos; hermanas, doña Julita, doña Casilda y doña Veneranda; hermanos políticos, don Eduardo Barriuso y don Arturo Calvo (maquinista de la Editorial "Monte Carmelo"); sobrinos, primos y demás familia

RUEGAN oraciones por el eterno descanso de su alma y la asistencia a las honras fúnebres y entierro que se celebrarán en la iglesia parroquial de SAN PEDRO Y SAN FELICES, HOY, DOMINGO, a las CUATRO Y MEDIA, y seguidamente a la conducción del cadáver al Cementerio de San José. Actos piadosos por los que les anticipan las más sinceras gracias.

Vivía: C./ Alfareros, 17. LA FAMILIA NO RECIBE.

Burgos, 13 de Septiembre 1970. "La Misericordia"

†

Primer aniversario

LA SEÑORA

DOÑA JULIA GARCIA MATE

(Vda. de don Román Sotelo)

Falleció el 15 de Septiembre de 1969

Q. E. P. D.

Sus hijas, doña Carmen y doña Angeles Sotelo García; hijos políticos, don Máximo Sáez González (empleado del Ayuntamiento), doña Asunción Pérez (viuda de Miguel Sotelo) y don Martín Antón Martín: nietos, biznietos, sobrinos, primos y demás familia

RUEGAN una oración por el eterno descanso de su alma y la asistencia al funeral que se celebrará el martes día 15, a las once de la mañana en la iglesia parroquial de San Lesmes, Abad. Por cuya asistencia les quedarán muy agradecidos.

Burgos, 13 de Septiembre de 1970.

†

EL SEÑOR

DON FIDEL DOMINGO SAIZ

ABOGADO

Falleció en Burgos, el día 18 de Agosto del corriente año, después de recibir los Santos Sacramentos y la Bendición Apostólica de Su Santidad

Q. E. P. D.

EL ILUSTRE COLEGIO PROVINCIAL DE ABOGADOS DE BURGOS

RUEGA a todos sus colegiados una oración por el eterno descanso de su alma, y la asistencia a la misa que, según costumbre, se celebrará en la Capilla del Santísimo Cristo de Burgos, inclusa en la Santa Iglesia Catedral Basílica Metropolitana, MAÑANA LUNES, día 14, a las doce del mediodía, piadosos actos de caridad por los que les anticipa las gracias.

Burgos, 13 de Septiembre de 1970.

M.E.C.D. 2017

El sábado próximo organizará Radio Juventud su ya tradicional fiesta de "Adiós al verano"

Uno de los atractivos del baile de este día será un original desfile de modelos

Radio Juventud, la Voz de Burgos. tiene, como ustedes saben, un completo programa de actividades sociales que, puntualmente, va cumpliendo en el desarrollo de cada año. Ahí están para atestiguarlo las fiestas de EL BURGALES DEL AÑO, EL DIA DE LOS ENAMORADOS, EL DIA DE LA MADRE, LA VERBENA DE LAS REINAS, SONRISA DE PRIMAVERA..., y ésta que coincide en estos días de Septiembre, titulada ADIOS AL VERANO.

La fiesta de ADIOS AL VERANO, tiene siempre destacados atractivos que la hacen aparecer como un auténtico acontecimiento social que logra captar la atención de todos.

Todo se prepara hoy, en esta joven emisora, para poder celebrar, con el rango que exigen cuantos en sus fiestas participan, este ADIOS AL VERANO, del que vamos a adelantarles algunos detalles.

Se ha fijado la fecha del sábado, día 19, y se celebrará en torno a un baile de noche que tendrá como escenario la Sala de Fiestas del Gran Teatro.

A partir de las 10,30 de ese día, dos orquestas y destacadas atracciones, amenizarán la fiesta de ADIOS AL VERANO, que tiene este año un especial aliciente: La celebración de un DESFILE DE MODELOS

Habrá, además, concursos, regalos y cuantos atractivos sean precisos para hacer de esta fiesta una de las de más honda huella en la sociedad burgalesa.

Ciertamente, este verano de 1970, tan benévolo para todos, merece que su marcha sea festejada por cuantos de él han recibido los favores de ese tiempo que siempre aprovechamos para nuestro solaz y descanso.

La fiesta de ADIOS AL VERANO, establecida hace ya años por Radio Juventud, ha tomado carta de naturaleza en la ciudad, y es de esperar que se vea asistida de un nutrido grupo de burgaleses de toda condición y circunstancia; porque no va a ser solamente un baile de juventud —aunque sea éste el sector más numeroso— sino un baile para todos, lleno de interés y de atractivos.

«ADIOS AL VERANO»

un acontecimiento social que organiza

Radio Juventud la Voz de Burgos

El sábado próximo en la

SALA DE FIESTAS DEL GRAN TEATRO

con el atractivo especial de

Un desfile de modelos de Otoño e Invierno

DOS ORQUESTAS, ATRACCIONES. CONCURSOS Y REGALOS

¡Prepárese ya para la fiesta de ADIOS AL VERANO, del próximo sábado, día 19!

Quisicosas LOCALES

Con las prisas crecen los riesgos y ni las amas de casa se libran de ellos como le sucedió ayer a una señora que al salir de su domicilio dejó dentro la llave, y entre avisar a un cerrajero y recabar la presencia de los bomberos, optó por esta última solución.

Efectivamente los bomberos acudieron con su coche-escalera y, obedeciendo las instrucciones de la afligida mujer, se encaramaron hasta la ventana del séptimo piso y solucionaron el problema.

Amables que son estos bomberos. Claro que si la costumbre se prodiga, van a tener que crear un departamento especial en auxilio de las amas de casa, olvidadizas.

—o—

Nos informan que, desde hace bastantes semanas —y el hecho casi pasó desapercibido en el comentario de quienes antes se quejaban y con razón de la falta de agua— los grifos de los pisos altos de la calle de Alfareros y de todo aquel barrio vierten con fuerza el líquido elemento para satisfacción y contento de las amas de casa que se desesperaban con cortes y restricciones.

Lo mismo sucede en la zona próxima de San Agustín, Pisones y Madrid.

Todo esto se ha hecho posible gracias al aumento de la nueva tubería de distribución y a los entronques hechos también entre la carretera de Logroño y las mil viviendas de «Juan XXIII».

Vaya, hombre, no todo van a ser lamentaciones y quejas.

—o—

Hay que reconocer que tiene su «mala uva» el lector que afina el punto de mira de su observación. Asegura que el mismo día en que se dio cuenta del comienzo de los trabajos de replanteo para el alumbrado público en la plaza de Huerto del Rey o de La Flora, pasó por ésta y se le ocurrió pensar si no sería más acertado dejar a oscuras este lugar para que no se vean las muchas faltas que tiene el pavimento, sobre todo en el andén central, hecho que constituye una fea nota en esta típica y bonita plaza.

De acuerdo. Sólo que resta por decir algo importante: el proyecto de urbanización de Huerto del Rey y de crear un parque infantil ya está redactado e imaginamos que no tardará en anunciarse la subasta de obras.

—o—

«Un solar que tiene la valla derruída —escribe un asíduo colaborador de esta sección, y se refiere al de los cuarteles de Intendencia y Automovilismo, en la calle de Vitoria —y que produce una mala impresión ¿no sería bueno, estético y rentable, que una gran cartela de altos anuncios cerrase el lugar —también por la avenida de Sanjurjo—, como se llevó a efecto en la plaza del Conde de Castro para tapar la deficiente visión de esos terrenos?».

En nuestra opinión la idea puede que llegue a ser considerada en serio por el Patronato de casas militares, titular del solar. Efectivamente proporcionaría ventajas estéticas y económicas, hasta tanto llegue el momento de construir viviendas en tales terrenos.

—o—

En varios puntos de la ciudad —especialmente en el paseo del Generalísimo— hay varios carteles que dicen: «...Hago saber». Y el contenido del edicto finaliza en el mes de Junio.

Más de dos meses han transcurrido desde el vencimiento de la validez del texto oficial, y aún teniendo en cuenta que se ha estado en período de vacaciones veraniegas, hay que reconocer que ha habido ocasión y tiempo de hacer una limpieza de las fachadas donde fueron pegados estos carteles.

—o—

«Por razones lógicas, sentimentales y turísticas, los datos de la temperatura oficial de Burgos deben ser los del observatorio del Instituto de Enseñanza Media, según opinan los buenos burgaleses».

Estas líneas nos las dirige don Arturo Pérez que se hace eco del juicio de otros vecinos, lo cual no quita —decimos nosotros— para que Burgos deje de agradecer los buenos servicios que viene prestando el aeródromo militar de Villafría, en estos días en que el observatorio del Instituto tiene suspendidos sus boletines informativos a efectos de Prensa, debido a vacaciones.

—o—

Hace días un lector se inclinó por la conveniencia de construir un estacionamiento subterráneo de vehículos en el paseo del Espolón, y como se recordará después una lectora le salió al paso en sentido contrario al temer que ello pueda costar la vida de los árboles de nuestro principal paseo.

Ahora aquel lector insiste en su punto de vista y dice: «No tema la señora oponente, que también existen en otras poblaciones tales servicios y no han costado la vida de ningún árbol, como tampoco en Madrid o Barcelona. La cuestión es hacer el subterráneo a suficiente profundidad. Otra cosa sería si se hiciese a escasos centímetros de la superficie y esto ni sería técnico ni aconsejable. Destierre sus temores distinguida señora».

Así nos lo dicen, y así lo transcribimos.

MARTINILLOS

El martes, solemne apertura de Tribunales y conmemoración burgalesa del centenario de la Ley Orgánica del Poder Judicial

Se celebrará en el Palacio de Justicia, con discurso a cargo del presidente de la Audiencia territorial sobre «Poder Judicial y Estado de Derecho»

El martes próximo, a las doce de la mañana y en la Sala de Plenos del Palacio de Justicia, se celebrará un solemne acto, con ocasión de la apertura de los Tribunales y para conmemorar el centenario de la Ley Orgánica del Poder Judicial.

La mencionada solemnidad, a la que asistirán todas las autoridades y representaciones de las distintas provincias que constituyen la demarcación de nuestra Audiencia territorial, se ajustará al siguiente programa:

Apertura.

Lectura por el excelentísimo señor don Antonio Ubillos Echevarría, fiscal jefe de la Audiencia territorial, de la memoria correspondiente al anterior año judicial.

Discurso inaugural y conmemorativo que, sobre el tema "Poder Judicial y Estado de Derecho" será leído por el excelentísimo señor don Antonio Gómez-Reino y Pedreira, presidente de la Audiencia territorial.

Final del acto, con el que, al propio tiempo, se tiene por iniciado un ciclo de conferencias en el que intervendrán el excelentísimo señor don Eduardo García de Enterría, catedrático de Derecho Administrativo de la Universidad de Madrid y letrado del Consejo de Estado; el ilustrísimo señor don Ignacio Martín Calleja, decano del Ilustre Colegio de Abogados de Burgos; el excelentísimo señor don Rafael de Mendizábal Allende, presidente de la Sala de lo Contencioso - Administrativo de esta Audiencia territorial y el excelentísimo señor don Adolfo de Miguel Garcilópez, presidente de la Sala Segunda del Tribunal Supremo y director de la Escuela Judicial, que clausurará el ciclo.

Tras la conferencia inaugural a cargo del señor Gómez-Reino, al día siguiente, miércoles, día 16, a las siete de la tarde y también en la sala de Plenos del palacio de Justicia, disertará el excelentísimo señor don Eduardo García de Enterría, catedrático de Derecho Administrativo de la Universidad de Madrid y letrado del Consejo de Estado.

Sucesivamente se darán a conocer las fechas y horas en que disertarán los restantes conferenciantes.

VENDRAN PERSONALIDADES DE TODAS LAS PROVINCIAS DEL TERRITORIO JUDICIAL

Con relación a esta singular efemérides de la conmemoración en Burgos del Centenario de la Ley Orgánica del Poder Judicial, coincidiendo con la apertura del nuevo año judicial, ayer, uno de nuestros redactores tuvo ocasión de conversar con el presidente de la Audiencia territorial, excelentísimo señor don Antonio Gómez-Reino y Pedreira y, respondiendo a preguntas de nuestro compañero, manifestó que, dentro del tono de sencillez y sobriedad que caracteriza a los organismos y personal judiciales, espera, sin embargo, que esta singular conmemoración revista en Burgos un especial sentido de trascendencia habida cuenta lo mucho que representa este centenario en la vida general del país, y en particular, en la capital que es sede del ámbito territorial judicial.

"Esperamos —dijo el señor Gómez-Reino— que nos honren con su presencia todos los presidentes de las Audiencias provinciales de nuestra demarcación que como usted sabe son Alava, Burgos, Santander, Logroño, Vizcaya y Soria; fiscales y posiblemente los decanos de todos los respectivos Colegios de Abogados, más las primeras autoridades burgalesas invitadas al acto.

Como se indica en el programa oficial, esta efemérides servirá de ocasión para inaugurar al propio tiempo un ciclo de conferencias, contando con ilustres oradores, algunos de ellos, según puede verse, relevantes figuras de la Justicia, del Derecho y del pensamiento español, cuyas intervenciones serán anunciadas con la debida anticipación.

Como puede comprenderse, la Audiencia territorial de Burgos no podía permanecer ajena al Centenario de la Ley Orgánica del Poder Judicial, y es de creer que toda la ciudad y provincia, así como los territorios de nuestra jurisdicción judicial, se unirán en espíritu a nuestra efemérides que viene a reafirmar la solera de la institución judicial española.

La Audiencia de Burgos data del año 1834 y fue segregada de la Real Chancillería de Valladolid.

Además del acto conmemorativo del Centenario que, como decimos, tendrá lugar a las doce del mediodía del martes día 15, en la Audiencia territorial (Sala de plenos), habrá una recepción a autoridades y personalidades judiciales y después una comida íntima en el Condestable con asistencia del personal judicial y decanos de los Colegios de Abogados del territorio judicial de Burgos.

MAS DONATIVOS PARA EL ASILO DE HERMANITAS

Con motivo de las tareas de liquidación del festival a beneficio del Asilo de Ancianos, ayer nos fueron entregados los siguientes donativos:

Servicio de taquilla, 700 pesetas; música, 300; fijador de carteles, 100; servicio de mulillas, 300; V. A., 110; una jubilada, 200.

Además y conforme anticipamos en su día, tanto el asesor de la plaza, como el personal facultativo de la plaza y el servicio de veterinarios, han renunciado a la percepción de sus honorarios, habiendo sido facilitado igualmente, con carácter gratuito, por la Farmacial Reol, el botiquín de la enfermería.

SE ALQUILAN

LONJAS COMERCIALES Y VENTA DE DOS PISOS, llave en mano. Sombrerería, 10. Tl. 202489

ALQUILAMOS

piso amueblado, siete habitaciones, calefacción y agua caliente central, zona residencial. Informes: Teléfono 201311, de 9 a 12.

ALQUILAMOS

en zona céntrica, apartamento comercial, primer piso con calefacción. Informes: Teléf. 201311, de 9 a 12.

Vendemos camiones

Procedentes de cambio Pegaso Comet. AVIA motor Parkins 100 HP. Barreiros Saeta 75.

Automoba, S. A.

Carretera Madrid, 10

VENTA de LANAS A PESO

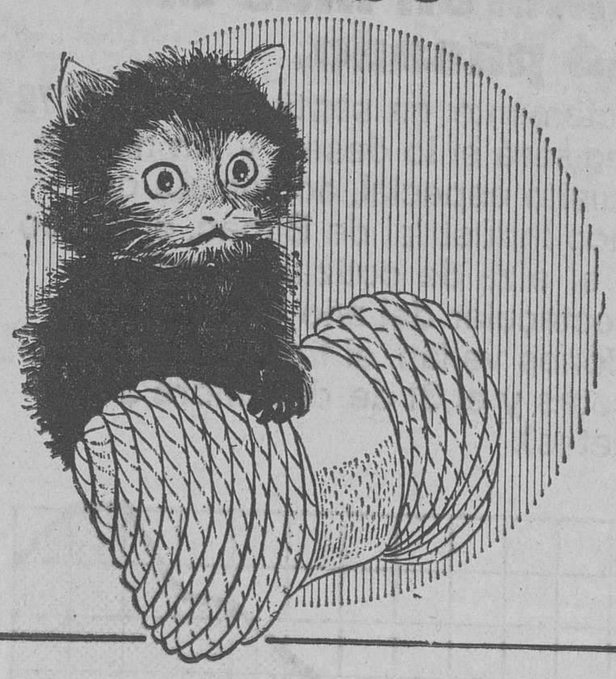

El próximo martes, día 15, se inaugura el

CLUB DE LANAS CAMPO

Ofrecemos fantasía de LANAS TORREDEMER y LANA PARAFINADA A PESO

Además Vd. misma podrá confeccionarse maravillosas prendas dirigida por nuestra MONITORA DE PUNTO

lanas Torredemer®

CAMPO GRANDES ALMACENES

Planta sótano

Nota: Ponemos en conocimiento de nuestras estimadas clientes, que mañana, lunes permanecerá cerrada esta sección por obras de adaptación

LOS BALBASES

Grandes fiestas los días 13, 14 y 15

ATENCION AVICULTOR

Ponedoras Golden Comet. — Huevo moreno tamaño grande. supervivencia confirmada (damos referencias). Pollitas recriadas Varias edades GRANJA MIRASOL Pisones, 68. Burgos. Teléfono 202960

PISO A ESTRENAR

4 habitaciones Todo exterior Soleadísimo

Precio 280.000 Ptas. Entrada 30.000; resto 10 años.

Avda. del Cid, 80, 2.° centro. Tfno. 209333.

moban

DORMITORIOS

Modelos Otoño 1970

moban

Los muebles línea Otoño 70 ya han llegado a Moban. Primera campaña: Dormitorios. Más de 100 dormitorios en todos los estilos, líneas, modelos y medidas. Fabulosa exposición.

A PRECIO FINAL DE FABRICA

(Con un importante ahorro que Vd. puede comprobar)

Próximo día 30, Tercer Gran Sorteo de Moban

M.E.C.D. 2017

¿Cuándo unos bonos convertibles dieron unos rendimientos tan grandes?

Aprobado por el Instituto de Crédito a Medio y Largo Plazo

6% interés libre de gastos
6% prima de amortización
250 pesetas
bonificación en la conversión de cada acción

Los bonos: con muchas exenciones de impuestos y ventajas fiscales.

Los bonos del Banco Industrial de Bilbao, además de darle un rendimiento muy alto, se benefician de interesantísimas exenciones en los impuestos sobre sucesiones, transmisiones patrimoniales y actos jurídicos documentados, rentas del capital y desgravación en el impuesto general sobre la renta.

Cada acción es un regalo de 250 pesetas.

¿A qué precio comprará estas acciones? Asómbrese!
Cada acción a 250 pesetas menos que la valoración media que tuvo en la Bolsa durante el trimestre anterior. Un importante descuento que ya quisieran todos los compradores de acciones.

Conversión rápida.

Hable con un experto. Se asombrará de un tipo de conversión tan rápida: menos de dos años.

Y el dinero vuelve a su bolsillo al instante, cuando lo quiera.

Pero su dinero no queda bloqueado. Si usted lo quiere otra vez, podrá recuperarlo, después de haberle dado grandes beneficios.
Los bonos del Banco Industrial de Bilbao cotizan con fluidez y estabilidad en las tres bolsas españolas, y les es reconocido el derecho de «cotización calificada».

Si lo desea, será accionista del Banco cuyas acciones subieron más el año pasado.

Exactamente en septiembre de 1972 usted será si lo desea, y sin ningún requisito especial, accionista del Banco Industrial de Bilbao, el banco con el alza de cotización más espectacular del año 1969 (sus acciones valían el 1 de enero 850 pesetas y el 31 de diciembre 3.000 pesetas).

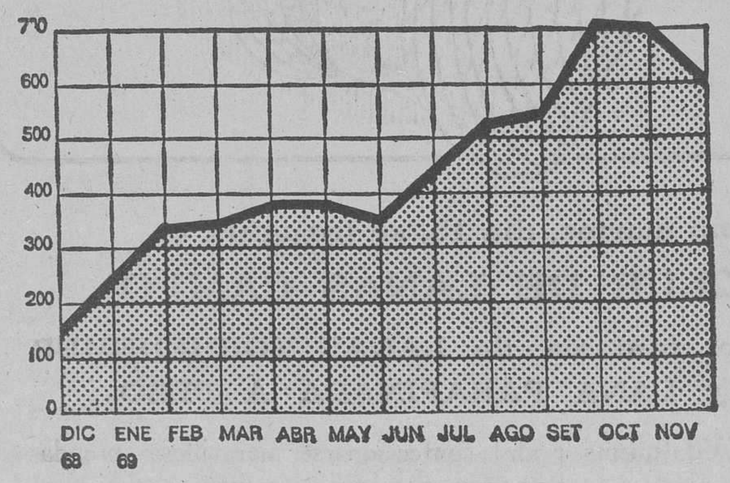

15 Septiembre-emisión 1970

Bonos de Caja Convertibles del

BANCO INDUSTRIAL DE BILBAO

Los accionistas del Banco Industrial de Bilbao, tienen derecho preferente de suscripción de estos bonos.

De venta en todas las Oficinas del Grupo Banco de Bilbao

CONSEJEROS DE PUBLICIDAD

M.E.C.D. 2017

Detención de "tupamaros"

Buenos Aires (Efe). — Varios individuos pertenecientes a la organización extremista uruguaya "tupamaros" han sido detenidos, al parecer, por la Policía federal argentina en una isla del delta que forman los ríos Paraná y Uruguay, antes de desembocar en el Plata. Así lo informa esta noche, el diario "Crónica", de Buenos Aires.

Un militante francófono, muerto en Bruselas cuando pegaba carteles electorales

Los agresores fueron nacionalistas flamencos

Bruselas (Efe). — Un militante de la Federación Democrática de Francófonos (F. D. F.), partido nacionalista francófono, ha resultado muerto esta mañana en Laeken, en las afueras de Bruselas, al ser agredido por un grupo de diez individuos que descendieron de una camioneta cuando se encontraba —con otro correligionario— pegando carteles de propaganda electoral de su partido para las próximas elecciones municipales, que se celebrarán el próximo 11 de Octubre.

Su acompañante, ensangrentado, pudo escapar.

La víctima es un profesor de filológica románica, de 30 a 35 años de edad y padre de dos niños.

Los agresores iban armados de grandes porras y de patas de mesa. Otro equipo de los que pegaban carteles consiguió llegar a tiempo para anotar el número de matrícula de la camioneta, lo que ha permitido a la Policía detener por el momento a varios de los componentes del grupo agresor.

SEIS DETENIDOS

Bruselas (Efe). — Seis de los agresores que esta mañana dieron muerte a un militante de la Federación Democrática de Francófonos (F. D .F.) han sido detenidos por la Policía, que busca ahora a los restantes.

Según las primeras indicaciones, los agresores pertenecen a la «Volksunie», partido extremista flamenco.

Varios partidos y formaciones públicas han hecho ya públicos sendos comunicados y declaraciones en los que se reprueba esta prueba de violencia y se lanza un llamamiento a todos los adversarios políticos para que se respeten las reglas democráticas en la campaña electoral.

ESCUELA HOGAR
DEL
CIRCULO CATOLICO DE OBREROS

PARA JOVENES DE 14 AÑOS EN ADELANTE

CLASES DE:

- Corte y Confección de ropa de señora y caballero.
- Corte y Confección de ropa blanca y toda clase de labores.
- Cocina práctica y tareas del hogar.
- Cultura general.
- Mecanografía y Taquigrafía.
- Contabilidad.
- Secretariado.
- Idiomas.
- Auxiliares técnicas de ventas (dependientas).

MATRICULA:

En la Secretaría del Círculo Católico de Obreros (Concepción, 19 bajo) todos los días laborables de 8 a 9 de la noche.

¡NO CONSULTE MAS!

TENEMOS LA SOLUCION PARA ESE ESPACIO DE SU CASA QUE ES SU PROBLEMA

¡FABRICAMOS A MEDIDA Y COLOCAMOS EN POCOS DIAS A PRECIO NORMAL...!

SU MUEBLE CON CAMAS, BAR LIBRERIA, VITRINAS, ETC...

MUEBLES Claudio

FRANCISCO GRANDMONTAGNE, 1 — TELF. 206564
VITORIA, 198 — BURGOS

ATRACO EN BARCELONA

Barcelona (Cifra). — Un atraco a mano armada cometido por un solo individuo, fue perpetrado en la sucursal número dos del Banco Español de Crédito, de esta ciudad.

El atraco, de características insólitas, dio un beneficio de aproximadamente siete millones de pesetas aunque no se sabe la cantidad exacta a falta del balance definitvo.

Los hechos, según la declaración del cajero de la entndad, se desarrollaron aproximadamente así: Cuando el cajero se encontraba sólo en la entidad bancaria ya que por haber pasado la hora de cierre sus compañeros de trabajo habían ya salido, se vio sorprendido por un individuo que le amenazó con una pistola. El sujeto ocultaba el rostro con una máscara antigás. Bajo la amenaza del arma, el cajero acompañó al enmascarado hasta donde estaba la caja fueerte que el desconocido abrió sin dificultad y rápidamente, por lo que se supone conocía la combinación y disponía de llaves falsas, se apoderó del dinero que había en el interior. El atracador dejó al cajero dentro de los barrotes de la puerta de acceso, cerrando ésta y marchándose tranquilamente.

SOLO 35.000 pts.
DE ENTRADA
por UN PISO

TRES DORMITORIOS
COMEDOR-ESTAR
VESTIBULO
COCINA AMUEBLADA
BAÑO COMPLETO
TERRAZA
PAVIMENTO DE PARQUET
ALICATADOS HASTA EL TECHO

urbanización
"REYES CATOLICOS"

FACILIDADES EN 120 MESES

CANTIDADES INGRESADAS EN LA CAJA DE AHORROS MUNICIPAL DE BURGOS Y DEPOSITADAS EN CUENTA DE VIVIENDAS. AVALA LA COMPAÑIA ESPAÑOLA DE CREDITO Y CAUCION. S.A. POLIZA 14.014

INFORMACION Y VENTA: INMOBILIARIA BURGOS S.A. "I M B U S A"

EN LA MISMA URBANIZACION: Avda. DE LOS REYES CATOLICOS (pisos piloto) telf. 20 85 41 INCLUSO FESTIVOS.
Y EN C/. SAN NICOLAS núm 7. piso 1º teléfono 20 47 64

NUEVOS COMBATES EN AMMAN

Amman (Efe - Reuter).— Nuevos combates se han producido hoy en Amman entre tropas regulares jordanas y comandos palestinos, a los dos días de haberse decretado el alto el fuego.

Durante las primeras horas de la tarde se ha escuchado en varios lugares de la capital el rerpiqueteo de las armas automáticas. Las tiendas cerraron y el tráfico desapareció rápidamente de las calles.

EL DRAMA DE LOS AVIONES SECUESTRADOS

(Viene de primera pág.)

reactor «Coronado», de la «Swissair», ha llegado a Zurich procedente de Nicosia con 64 pasajeros de los aviones secuestrados por comandos palestinos el pasado domingo.

Los 66 pasajeros —44 del avión de la «Swissair» y 22 del de la «TWA»— hicieron ayer el vuelo entre Amman y Nicosia.

Estos pasajeros han permanecido en un hotel de la capital jordana desde el lunes, en que fueron trasladados desde el avión secuestrado.

SUSPENSION DE NEGOCIACIONES

Ginebra (Efe-UPI). — La Cruz Roja internacional ha informado esta noche que sus negociaciones con dirigentes palestinianos han sido suspendidas.

Un portavoz de la Cruz Roja ha dicho que la noticia ha sido transmitida por la delegación de la Cruz Roja en Amman a su sede de Ginebra. No se han dado razones.

EL AVION «BOAC» ES IRREEMPLAZABLE

Londres (Efe). — El avión «VC-10» de la «BOAC», que ha sido volado hoy en el desierto de Jordania con los otros dos aviones secuestrados, es irreemplazable, puesto que la «British Aircraft Corporation», cerró su producción el año pasado.

Estaba asegurado en 3,5 millones de libras esterlinas (8,4 millones de dólares), con una cláusula especial que cubre el riesgo de secuestro.

PERJUICIOS A LAS COMPAÑIAS DE SEGUROS

Londres (Efe). — Un experto en seguros dijo en Londres que las compañías aseguradoras perderán unos 50 millones de dólares por los tres aviones volados hoy en el campo de aterrizaje de Dawson, desierto jordano y por el avión volado al comienzo de la semana en El Cairo.

SE NIEGAN A VOLAR HACIA ISRAEL

Londres (Efe-Reuter). — Los capitanes de dos aviones de la compañía «British Europea Air ways (BEA) se negaron a realizar un vuelo a Tel Aviv desde Londres, conforme estaba dispuesto esta semana, según ha informado hoy dicha línea aérea.

LA MADRE DE SIRHAN PIDE UNA INDEMNIZACION

Nueva York (Efe-Reuter). — La madre de Sirhan Sirhan —condenado a muerte por el asesinato del senador Robert Kennedy— ha presentado una demanda contra el Gobierno estadounidense en la que exige 100.000 dólares (unos siete millones de pesetas) en concepto de daños y perjuicios por impedirla trasladarse a Oriente Medio.

POR TRANSFORMACION DE SOCIEDAD

«LA ESFERA»
CONTINUA LA
LIQUIDACION TOTAL

DE ARTICULOS DE TEMPORADA
OTOÑO - INVIERNO

- TRAJES CHAQUETA, desde 140 pts. m.
- VESTIDOS . . . . " 99 " "
- ABRIGOS . . . . " 149 " "

TEJIDOS
«LA ESFERA»
VEA ESCAPARATES

RECOLECCION DE PATATA

Por fin existe en España una gama completa de máquinas para la recolección de patata. Es bien conocido que en nuestro país es sembrada la patata en diferentes tipos de terreno y ésto suponía un obstáculo para mecanizar la extracción con un determinado tipo de máquinas.

Maquinaria Agrícola Zaga, S. A., de Durango, ya mantiene en el mercado tres tipos de máquinas, con las que se cubre la extracción en terrenos suaves o arenosos y fuertes o arcillosos. También mantiene en el mercado un modelo totalmente automático, con el que se pueden cubrir las más amplias necesidades en cuanto a rendimiento. Por cierto que constantemente nos llegan noticias de las demostraciones que la firma Zaga está realizando en las principales zonas patateras, con resultados no conocidos hasta ahora.

PERITO QUIMICO

NECESITA IMPORTANTE EMPRESA DEL POLO

- No se exige experiencia.
- Preferible joven burgalés.
- Interesante retribución.

Escribir con historial a:

MARIANO RICO — PUBLICIDAD
San Juan, 41. Burgos. — (R. O. C. Núm. 1.196)

M.E.C.D. 2017

LA HORA DE LA MUJER

MODAS - RECETAS CULINARIAS - CRONICAS - CONSEJOS - BELLEZA

PARA ESTOS DIAS DE LLUVIA

El verano también trae jornadas de lluvia. Para enfrentarse con ellas, es muy apropiado este modelo Condal de Ponseti, de línea saharianc y muy juvenil presencia .— (Foto LOGOS)

Para conseguir casarse, lo primero de todo es tener novio

Por Angeles VILLARTA

LAS autoras de estos libros de que vamos a hablar son Sofía Winterson y Violeta Applebusch. Los títulos no pueden ser más prometedores: "Cómo seleccionar al que ha de ser tu marido" y "No hay razón para que te quedes soltera".

Con semejantes títulos, ¿qué chica se va a resistir al deseo de leerlos?

¡Cuidado! No os dejéis sugestionar. No me extrañaría nada que las ediciones estuvieran costeadas por la Asociación de Solteros Empedernidos, con el nefando fin de hacernos emplear una táctica equivocada y continuar ellos, tan satisfechos, en su soltería.

Para conseguir casarse, lo primero de todo es tener novio. El noviazgo es algo así como el bachillerato del matrimonio y para seguir adelante esta clase de importantísimos estudios es necesario aprobarlo.

Una buena cazadora sabe que necesita cazar un novio. Luego, con la entusiasta colaboración de mamá y de la tía Amelia, transformarlo en marido.

Las señoras Winterson y Applebusch poseen desconocimiento de la asignatura hombre, que deja estupefacta a una novata reflexiva. Tal vez sus apreciaciones sean practicables para los norteamericanos, pero para los españoles no sirven.

Uno de los consejos que dan es que vayan a sitios donde acudan muchos hombres; por ejemplo, a los partidos de fútbol. Es un desconocimiento de lo que es un "hincha", impropio de unas damas dispuestas a ayudar a las chicas que quieren casarse.

En el fútbol hay dos categorías de señoras. Los que juegan y los que les ven jugar. Si a quién quieren cazar es a uno de los jugadores, tiempo perdido. Todavía no se ha producido el caso de que un delantero centro abandone el campo para flirtear con una chica que ocupa una localidad en la tribuna de socios.

Imaginaos la especie de barullo que se organizaría si, en una final, el portero de uno de los equipos desertara de la portería para decirte que tienes ojos bonitos. Daría un ejemplo detestable, porque, entre los espectadores, siempre habrá veintidós espectadoras con ojos bonitos y si los veintidós jugadores abandonan el campo para chicolear a las jóvenes de ojos bonitos, ¿quién juega la final?

Los guantes —dicen las inexpertas cazadoras— de "homo sapiens" deben ser..

Los guantas no deben ser de ninguna manera. Cuando salgas de cetrería no lleves guantes. Ni anillos. A los hombres no les han enseñado a distinguir entre una alianza o una sortija cualquiera y en la duda, se abstienen de acercarse a una mujer que no saben si es casada o soltera. Facilitarás el abordaje prescindiendo de anillos. Que a la primera mirada se cerciore de que eres célibe.

Los mejores para convertirlos en maridos, digan lo que quieran las autoras norteamericanas, son los tímidos, los sensibles, aquellos que no quieren molestar. Los otros, los osados, los que en seguida te abordan y en seguida se declaran, te dejan en cuanto te descuidas y si no te descuidas, también te dejan.

¿Tú quieres un marido y un hogar? Pues bien; no te ocupes de lo que digan psicólogos ni psiquiatras y asesórate de tu tía Amelia, que, para estos asuntos matrimoniales, es un águila.

APROVECHE LA HORA DEL PUNTO

☆ ★ ☆ ★ **Por María**

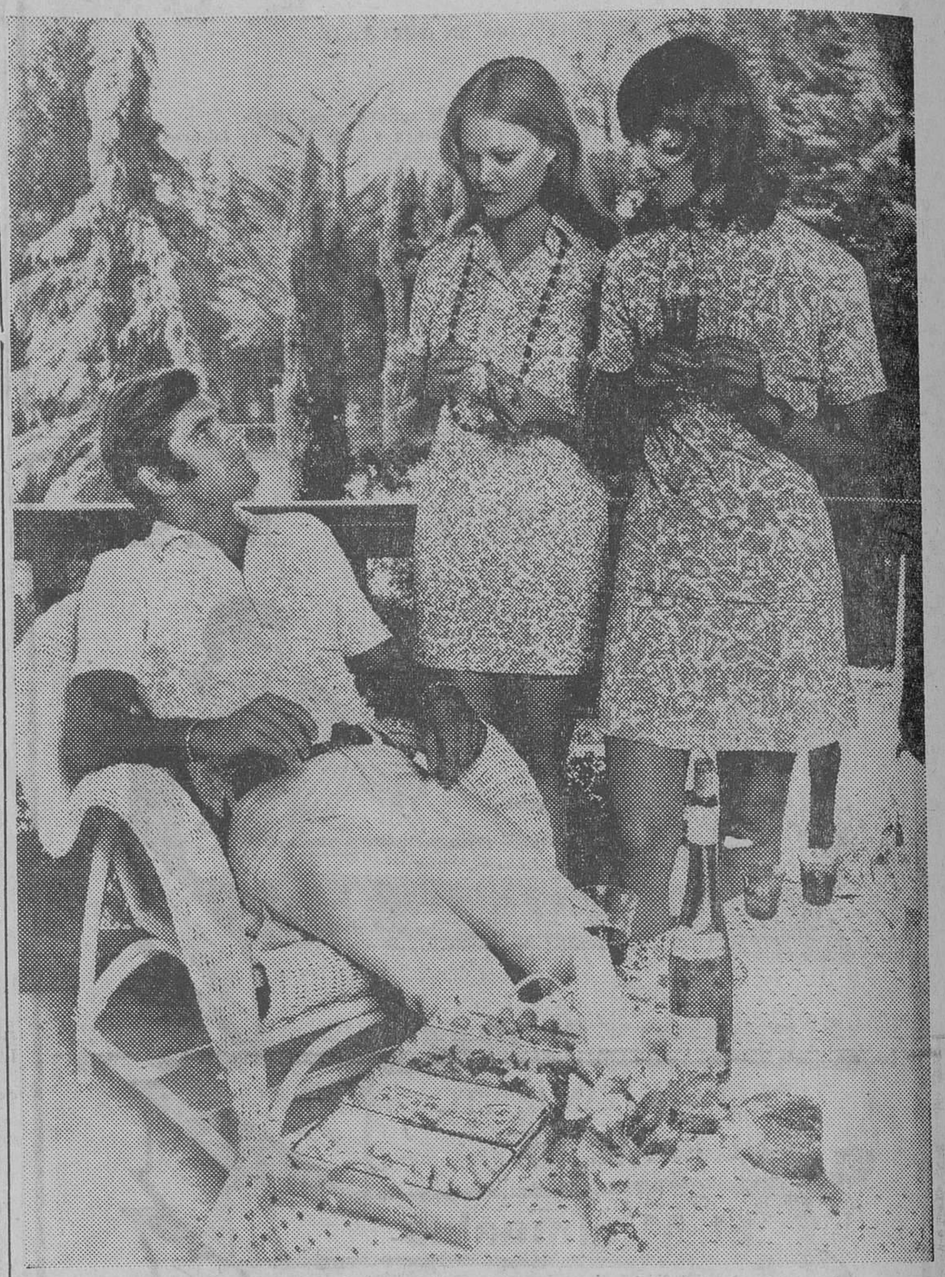

Creaciones Escorpión muy en la línea actual, tanto en la versión femenina como la masculina, nos presenta estos tres juveniles modelos. — (Foto "Logos")

Si bien el tejido de punto tiene la puerta abierta todos los meses del año y todas las horas del día, hay épocas en que su presencia es más visible.

Alguien dijo que se acomoda particularmente bien a las mujeres jóvenes, modernas, actuales, deportivas. ¿Y qué fémina no se siente investida de estas características en época de vacaciones?

Una de las novedades es la de las prendas realizadas en algodón de punto fino.

Lo vemos traducido en camisetas de mucho colorido que se han paseado por las playas, en vestidos elegantes estilo camiseros para la tarde, o en drapeados para la noche. Junto con ellos, las chaquetas muy graciosas, como boleros, o de un aspecto un tanto bohemio, largas.

Persisten igualmente el punto de lana, las combinaciones con las fibras sintéticas que les confieren una diversa prestancia y aspectos inéditos.

Todo ésto en lo que se refiere a Eva. Pero también podemos decir algo en cuanto este vestuario afecta a Adán.

"La línea masculina —nos aseguran— ha abandonado definitivamente el aspecto recargado y el corte angular, sustituyéndolos por unas líneas afinadas, con discreto movimiento, que rejuvenecen la silueta".

Para la playa: pantalón de largo " bermudas", el shert, o el de longitud normal. Como complemento: chaqueta camisera del mismo tejido o pullower, túnica, o chaqueta "judoka". Y albornoces de corte trinchera, muy deportivos.

Para salidas al campo, deportes, excursiones, conjuntos de camisa pantalón. Pantalón de pana y sweater de punto de algodón haciendo juego.

Gran diversidad en las camisas: los jóvenes las llevan fuera del pantalón como túnicas y sustituyen la corbata con un cinturón igualmente haciendo juego.

Citemos, para terminar, la chaqueta deportiva de amplios bolsillos, a menudo con grandes solapas, hombreras y cinturón con hebilla.

VENGA DONDE ESTA LA MODA

NUEVA TEMPORADA
NUEVO ESTILO

ELIJA ENTRE LOS MAS ESPECTACULARES SURTIDOS PARA LA CAMPAÑA DE OTOÑO.

AMERICANAS, PANTALONES Y TRAJES

POR SER FABRICANTES VENDEMOS A PRECIO DE FABRICA

MORADILLO

SEÑORA

¿Le gustaría poseer un piso con un comedor de 20 m.² a parte de una terraza 3 dormitorios hermosos, una amplia cocina con su correspondiente despensa, armarios metálicos para todas sus necesidades, colgador de ropa, cuarto de baño de ensueño, un portal único en Burgos, calefección central, agua caliente central sol todo el día y todo lo que Vd. podía haber soñado que tuviera un piso?

ALGESA, S. A.

Ha construído todo esto pensando en Vd. por el módico precio de 360.000 pesetas en Avenida Santa Bárbara junto a Parque Artillería y Lavaderos.

FORMA DE PAGO:

Reducida entrada y el resto en 12 años

Visítenos, no se arrepentirá.

ALGESA. — Lavaderos. 1.

AGENCIA PALENCIA — C.7 Calvo Sotelo 6

SEÑORITAS
BUENA PRESENCIA

cultura general, necesita importante establecimiento confección Burgos.

Interesadas presentarse con datos personales manuscritos. Publicidad MAPP. Plaza Alonso Martínez, 7, 4.°
De 9'30 a 1'30 y de 4'30 a 7'30

(ROC. Núm. 1.214)

Estée Lauder

TIENE UN REGALO PARA USTED

Precioso y práctico estuche con los elementos imprescindibles para el cuidado del cutis durante sus viajes.

Estée Lauder

le ofrece este elegante obsequio con cualquier compra de sus productos que realice durante

Los días del 14 al 19 de Septiembre en:

PERFUMERIA RIDRUEJO

CALLE MONEDA, 15

Consulte con nuestra estheticienne todos sus problemas de belleza, sin compromiso alguno.

M.E.C.D. 2017

Catedrático francés en Ojo Guareña

Ha hecho grandes elogios de los grabados y pinturas rupestres

Según nos comunica don José Luis Uribarri, jefe del Servicio de Espeleología de la Diputación, el viernes y el sábado ha permanecido en el complejo karstico de Ojo Guareña el catedrático de la Universidad de la Sorbona, André Leroi-Gourham, autor de la obra "Arte prehistórico occidental". Sus teorías —según nos manifiesta el Sr. Uribarri— han revolucionado toda la prehistoria y se le considera como el sucesor del Abate Preuil. Es director —nos dice— del Museo del Hombre, de París y miembro del Colegio de Francia.

Su permanencia en Ojo Guareña ha sido para certificar las pinturas y grabados rupestres, que en opinión de la ilustre personalidad francesa se tratan de las pinturas y grabados más antiguos del mundo, situados dentro del Paleolítico. Dijo que era un arte absolutamente original y que no tiene relación con el franco - cantábrico y aceptó la denominación dada por los investigadores burgaleses de "arte ojoguareñense", afirmando que lo incluiría dentro del catálogo mundial de arte prehistórico que aparecerá a fines del presente año.

El Sr. Uribarri añadió que el catedrático francés afirmó: "En estos dos días que llevo en Ojo Guareña se me han planteado más problemas que en diez años de arqueología. El arte de esta cueva obliga a revisar todas las teorías sobre prehistoria en la que necesariamente se han de producir cambios a partir de Ojo Guareña".

Durante su visita al complejo kárstico, el catedrático francés estuvo acompañado por don José Luis Uribarri, don José Antonio Abasolo, don César Liz, don Carlos Melgosa y el señor Castellanos.

TOROS

Alternativa triunfal de «Marcelino» en la plaza de Berja (Almería)

LAS CORRIDAS DE AYER

Salamanca.— Primera de feria. Media entrada. Toros de Antonio Pérez de San Fernando, desiguales. Angel Teruel, palmas en su primero y ovación, una oreja y vuelta en el otro. Manolo Cortés, ovación y saludos en el segundo y una oreja y vuelta en el otro. Juan José, ovación, una oreja y vuelta en el tercero y palmas en el otro.

—Murcia.— Ultima de feria. Corrida de rejoneo. Seis toros de Pablo Romero, bravos, que dieron un promedio de peso en vivo de 600 kilos. Angel Peralta, gran ovación, una oreja y vuelta en uno. Rafael Peralta, ovación y vuelta. Alvaro Domecq, ovación y vuelta, con salida a hombros. José Manuel Lupi, aplauido en el suyo. El quinto toro fue rejoneado por los hermanos Peralta, en collera y tras una destacada actuación, fueron premiados con las dos orejas y el rabo. Domecq y Lupi también triunfaron rejoneando conjuntamente al último de la tarde y en premio a su actuación se les otorgó las dos orejas del astado.

—Albacete. — Tercera de feria. Buena entrada. Cinco toros de Sepúlveda de Yeltes, bravos y nobles y uno de Ricardo Sánchez, lidiado en quinto lugar, que cumplieron. Lleno. "Paquirri", dos orejas y vuelta en su primero y dos orejas y rabo en el otro. Dámaso González, dos orejas y rabo en cada uno de sus toros. José Luis Parada, aplausos en su primero y ovación, una oreja y vuelta en el otro. Los tres diestros fueron sacados a hombros.

—Villarrobledo (Albacete). Corrida con motivo de las fiestas de Nuestra Señora de la Caridad. Toros de Manuel García Fernández. El segundo fue sustituído por cojo. Gregorio Sánchez, una oreja y vuelta en el primero y una oreja, protestada, en el otro. "El Cordobés", una oreja con protestas en el segundo y gran ovación, dos orejas y rabo en el quinto. Sebastián Palomo Linares triunfó en los dos y fue premiado con cuatro orejas y dos rabos.

—Jerez de la Frontera.— Corrida concurso de ganaderías, con motivo de las fiestas de la vendimia. Primero y cuarto dieron buen juego y los demás, excepto el último, cumplieron. Casi lleno. Fueron lidiados toros de Juan Pedro Domecq, Carlos Urquijo de Federico, Joaquín Buendía, Manuel Arranz, Fermín Bohórquez y Alberto Cunhal Patricio, de Portugal. Miguelín escuchó fuertes broncas en sus dos toros. "Limeño", gran ovación, petición y vuelta en uno y dos orejas y vuelta en el quinot. "Marismeño", una oreja en el tercero y gran ovación en el último. Terminada la corrida, el jurado procedió a la concesión de los premios, que se otorgaron de la siguiente forma: Catavino de Oro del Ayuntamiento, al toro de don Manuel Arranz, de Salamanca, de nombre "Tejedor", de 457 kilos. Catavino de plata, al picador Antonio Salas. Capote de brega de plata, de la Peña Taurina, a Antonio Romero. Cinco mil pesetas al banderillero Capi. Toro de oro y 5.000 pesetas, al mayoral de la ganadería de Arranz.

—Berja (Almería).— Corrida de feria. Media entrada. Toros de Germán Gervás. Uno fue pitado en el arrastre y a otro se le dio la vuelta al ruedo. Teodoro Librado "El Bormujano", que tomaba la alternativa de manos de "El Viti", hizo una faena adornada en su primero y fue premiado con una oreja. En el último volvió a triunfar y después de concedérsele las dos orejas, fue sacado a hombros. "El Viti", ovación, una oreja y vuelta en el segundo y gran ovación, dos orejas, rabo y vuelta en el cuarto. Miguel Márquez, ovacionado en su primero. En el último, gran ovación, dos orejas y rabo. Al toro se le da vuelta al ruedo.

«El Macareno» herido al clavarse un estoque, en Miranda de Ebro

La corrida concluyó en medio de una bronca ruidosa

Miranda de Ebro. (Especial para DIARIO DE BURGOS). Se ha celebrado esta tarde la corrida de las fiestas patronales de Nuestra Señora de Altamira, en plaza portátil. Hubo lleno en las localidades de sol y tres cuartos de entrada en las de sombra. El festejo comenzó con veinte minutos de retraso.

Fueron lidiados seis toros de la ganadería de don Alfonso Sánchez Fabrés, de Salamanca, dos para rejones, aceptables y cuatro para lidia ordinaria. La reses, de buena estampa, acusaron blandura y mansedumbre.

El rejoneador Cándido López Chaves sufrió una caída al dar una pasada y el caballo resultó con una herida grave. Colocó el jinete tres rejones de castigo, tres pares de banderillas a un toro mansurrón y un rejón de muerte, rematndo el sobresaliente al tercer golpe de descabello. Pitos.

Antoñita Linares, en el suyo, clavó tres rejones de adorno, tres pares de banderillas y un par de las cortas. Prendió cuatro rejones de muerte y un miembro de su cuadrilla salió a descabellar y lo hizo de pinchazo, dos estocadas y descabello al décimo golpe. El toro terminó por doblar aburrido. Bronca sonora al personal de la cuadrilla y palmas discretas a la rejoneadora.

En lidia ordinaria, José Antonio Alcoba "El Macareno"", hizo en su primero una faena muy torera, sufriendo un revolcón. Al intentar matar, salta el estoque y le hiere. A pesar de ello termina con el toro de dos medias estocadas. Pasa a l enfermería, donde su peón de confianza le lleva las dos orejas del astado, en premio a su pundonor. Se le apreció una herida con gran hemorragia, de pronóstico reservado. Pasó a una clínica de la ciudad.

Vicente Linares, vulgar con la capa y manejando la muleta en su primero. Mató de cuatro pinchazos y media profunda. Silencio. En el segundo, de "El Macareno", se luce toreando por chicuelinas. Faena variada y completa para cuatro pinchazos y descabello al segundo golpe. Ovación y vuelta al ruedo. En el último, faena bastante completa, para seis pinchazos, media estocada y descabello al sexto golpe. La corrida concluyó en medio de una bronca general.

VEA PAGINA "PRUEBE Y... REPETIRA"

VACACIONES GRATUITAS
PARA
FAMILIAS BURGALESAS
ORGANIZADAS POR LA
CAJA DE AHORROS MUNICIPAL

En el Salón de Actos de las oficinas centrales de la CAJA DE AHORROS MUNICIPAL se ha celebrado el sorteo para el cuarto turno de VACACIONES GRATUITAS 1970, que comprende del 23 de Septiembre al 9 de Octubre.

Ha resultado agraciado el matrimonio formado por don Aquileo Pérez González y doña Orencia Millán Alonso, domiciliados en la calle doña Berenguela, número 7-4.º, letra «A».

Este matrimonio disfrutará en compañía de otros familiares, de dos inolvidables semanas en la Residencia Internacional de las Cajas de Ahorro er Estepona (Málaga). La CAJA DE AHORROS MUNICIPAL sufraga los gastos de viajes, estancias y manutención para todos ellos.

Clausura del Congreso Mundial de Avicultura

Su tierra natal rinde homenaje al Sr. Silva Muñoz

Madrid (Logos). — De Buenos Aires ha llegado el ministro de Justicia de dicho país, don Jaime Berreaux; de Caracas, el ministro de Justicia de Venezuela, don Orlando Tovar, y de Guatemala el ministro de Justicia de dicho país, don Miguel Ortiz.

Vienen invitados por el ministro español de Justicia para asistir a los actos conmemorativos del centenario de la Ley Orgánica del Poder Judicial.

EL MINISTRO DEL EJERCITO, EN VITORIA

Vitoria (Logos). — Llegó a esta ciudad el ministro del Ejército acompañado por el capitán general de la VI Región.

El ministro, visitó el campamento del CIR, siendo informado de las obras que se han efectuado en el mismo.

También departió unos momentos con el alcalde de la ciudad, tratando de los problemas de ésta en relación con terrenos que afectan al Ejército.

INAUGURACION

San Sebastián (Cifra). — El ministro de Información y Turismo, don Alfredo Sánchez Bella, inauguró hoy en la sala de reposición del Ayuntamiento de San Sebastián, la "Expo-Pirineos", que recoge una amplia muestra documental del potencial turístico de las provincias que integran la Unión Turística del Pirineo.

CLAUSURA DE UN CONGRESO

Madrid (Logos).— "Los objetivos avícolas de España consisten hoy fundamentalmente en una cierta ordenación económica, orientando las producciones en armonía con las necesidades del mercado y en adecuada combinación con la realidad socio-económica", ha declarado esta mañana el ministro de Agricultura, don Tomás Allende y García Baxter, en el acto de clausura del XIV Congreso mundial de Avicultura.

Muy pronto serán aplicados nuevos procedimientos de acción. —continuó diciendo—, que permitan ajustar los puntos fundamentales de una política de crecimiento a la medida de los intereses del país y del sector que permitirá la próxima solución de sus problemas.

HOMENAJE

Zamora (Logos). — En el parador nacional Conde de Alba, de la localidad zamorana de Aliste, se ha celebrado esta noche un homenaje en honor del ex - ministro de Obras Públicas, don Federico Silva Muñoz, con motivo del ofrecimiento por la provincia de las insignias de la Gran Cruz de Carlos III, concedidas por Su Excelencia el Jefe del Estado.

A la cena asistieron cientos de comensales. Todas las primeras autoridades de Zamora y su provincia así como las personalidades zamoranas surgidas al mundo de la política, las Ciencias y las Artes, se habían congregado en el Parador para rendir tributo de afecto y admiración al señor Silva Muñoz.

Ofrecieron el homenaje los señores Pinilla Turiño, consejero del Reino, gobernador civil, ex subsecretario de Gobernación, don Luis Rodríguez de Miguel y ex alcalde de Zamora, don Venancio Hernández Claumarchiralt.

El señor Silva Muñoz agradeció a sus paisanos y a todos los españoles las innumebles pruebas de afecto y reconocimiento recibidas y añadió:

"En este momento desde mi tierra, leal por nacimiento y fiel por vocación, quiero dedicar un fervoroso recuerdo y un respetuoso saludo al Jefe del Estado.

"Quisiera —añadió— ser intérprete de nuestra devoción hacia él, hacia su histórica figura e ingente obra de Gobierno, y de nuestra adhesión irreversible, porque el turbio camino de la deslealtad está proscrito para los hombres de nuestra tierra. Y con Franco y por Franco esta convocatoria a la esperanza se extiende al Príncipe de España y al Movimiento Nacional, que son a mi juicio los dos pilares básicos de una continuidad abierta y progresiva en el orden, la libertad, la pluralidad y la prosperidad de los españoles".

"Porque esa —prosiguió el señor Silva Muñoz— es la gran misión política del futuro: desarraigar de nuestras viejas costumbres, de nuestros actuales realidades, los exclusivismos con sus protervos parejos para dar paso al entendimiento y a la participación, que están previstos o subyacen en nuestras leyes constitucionales".

"Una hermosa misión —continuó— cabe a los españoles, a los jóvenes y a los maduros en unidad de fe y sentimientos: hacer que la España de la nueva faz que creó y lanzó la década de los 60 alcance la modernidad política y social y la equilibre y la compase con el Mundo contemporáneo, sin menoscabo ni mengua de nuestro irrenunciable aunque a veces burdamente deformado espíritu nacional".

CONDECORACION

Madrid (Logos). — Su Excelencia el Jefe del Estado ha otorgado la Encomienda de número de la Orden del Mérito civil a don Antolín de Santiago y Juárez, subdirector general de Teatro y director del organismo autónomo Teatros Nacionales y Festivales de España.

vuelta al Hogar en Simeón

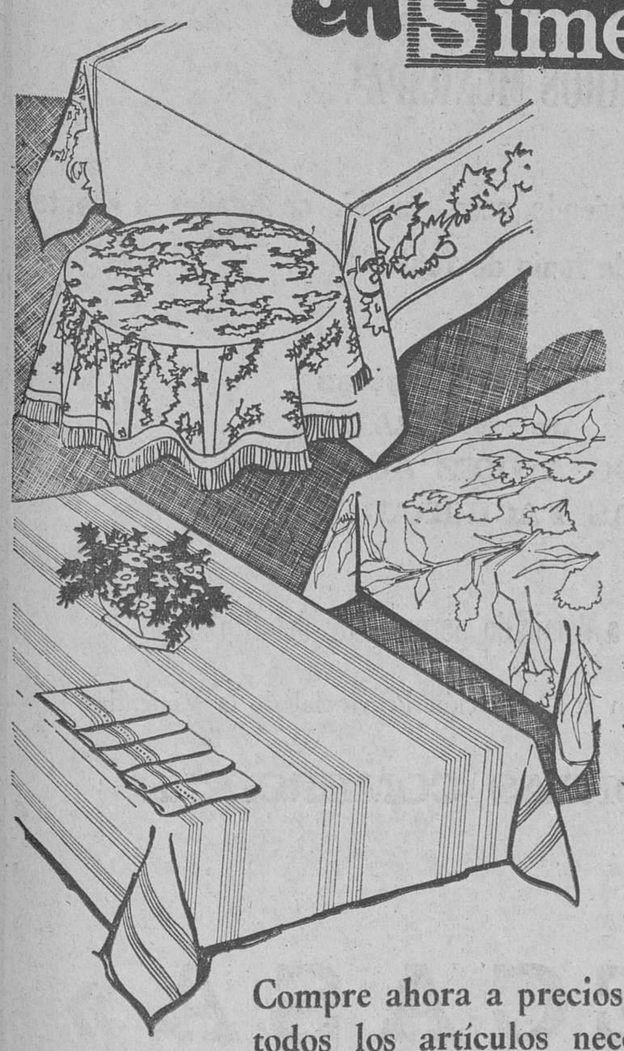

☆ Cortinajes
☆ Alfombras
☆ Mantelerías
☆ Tapicerías
☆ Visillos
☆ Colchas
☆ Mantas
☆ Toallas
☆ Lencería

Compre ahora a precios de campaña todos los artículos necesarios para vestir su hogar

EN 22 CIUDADES DE ESPAÑA SU DIA DE COMPRAS EN

Simeón

SEÑORITAS
AUXILIARES DE OFICINA

PRECISA IMPORTANTE EMPRESA

Interesadas dirigirse de puño y letra indicando historial al núm. 797. PUBLICIDAD ALAS, Almirante Bonifaz, 3, 3.° — (ROC. Núm. 1.220).

Productos de Belleza

Dominique Marchère

Nuestra estheticiénne delegada efectuará

CONSULTAS GRATUITAS

sobre el tratamiento del cutis o asesorarle sobre sus problemas de belleza, durante los días

15 al 26 de Septiembre de 1970, en

ALTA COSMETICA

HIDALGO MANJON

San Juan, 25. Teléfono 201289

RESERVE SU HORA Y DIA

VUELVE A BURGOS UN ACONTECIMIENTO INTERNACIONAL DE EXCEPCION

MIERCOLES, 16 DE SEPTIEMBRE

DOS UNICAS FUNCIONES

8 TARDE y 11 NOCHE

EL FABULOSO BALLET FOLKLORICO NACIONAL DE LA REPUBLICA SOCIALISTA YUGOSLAVA

« F R U L A »

(Procedente del "telón de acero")

CON INCORPORACION DE NUEVOS DANZARINES Y ATLETAS Y CAMBIOS DE REPERTORIO 1970

GRAN TEATRO

M.E.C.D. 2017

MAGNIFICO RINCON PARA EL SALON-COMEDOR

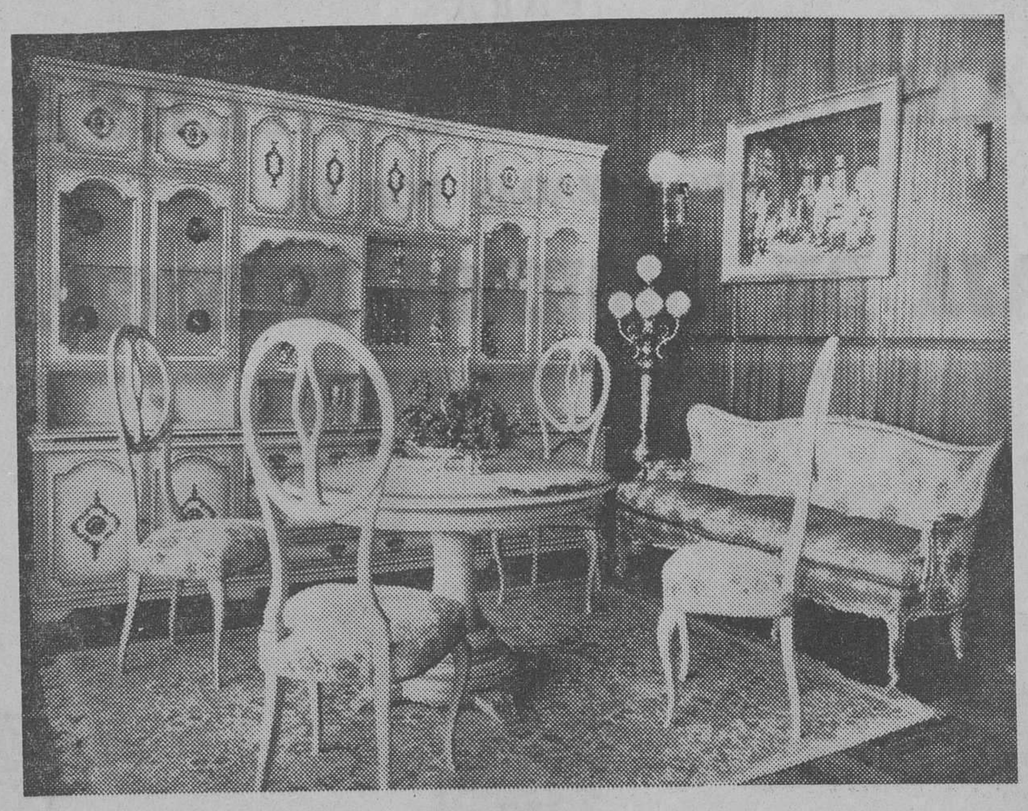

Entre el inmenso surtido que se encuentra en MUEBLES EVELIO, presentamos este suntuoso conjunto-comedor que realzará el hogar donde sea colocado

muebles **evelio**

(PRIMERA FIRMA DEL MUEBLE)

VITORIA, 56.... 58, 60, 62

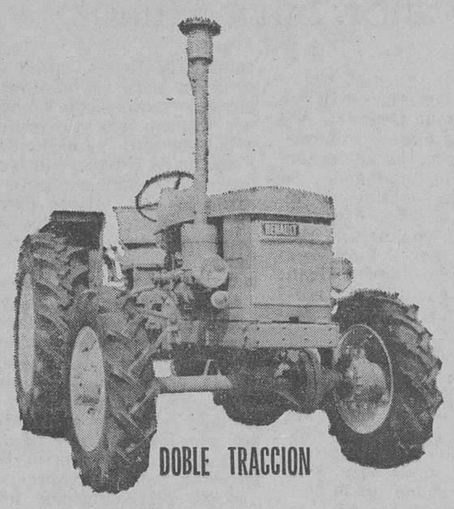

GRAN DEMOSTRACION DE TRACTORES «RENAULT»

EN LA PROVINCIA DE BURGOS

Para que Vd. conozca las múltiples ventajas del tractor fabricado en BURGOS para el AGRICULTOR BURGALES

*

Tractores que intervendrán en las demostraciones:

- SUPER-7-E NORMAL
- SUPER-7-E DOBLE TRACCION
- RENAULT - 86 - E
- RENAULT - 50

*

Fechas y lugares de las demostraciones - Mes de Septiembre

Lunes, 14 . . . VILLADIEGO
Martes, 15 . . . MELGAR DE FERNAMENTAL
Miércoles, 16 . . . LERMA
Jueves, 17 . . . SALAS DE LOS INFANTES
Viernes, 18 . . . BRIVIESCA
Sábado, 19 . . . MEDINA DE POMAR

A todos los actos programados quedan invitados todos los agricultores de la provincia agradeciéndoles de antemano su asistencia.

DISTRIBUIDOR:

AGRICOLA CASTILLA, S. A.

ALHONDIGA, 3, 5 y 7 BURGOS TELEFONO 20 45 33

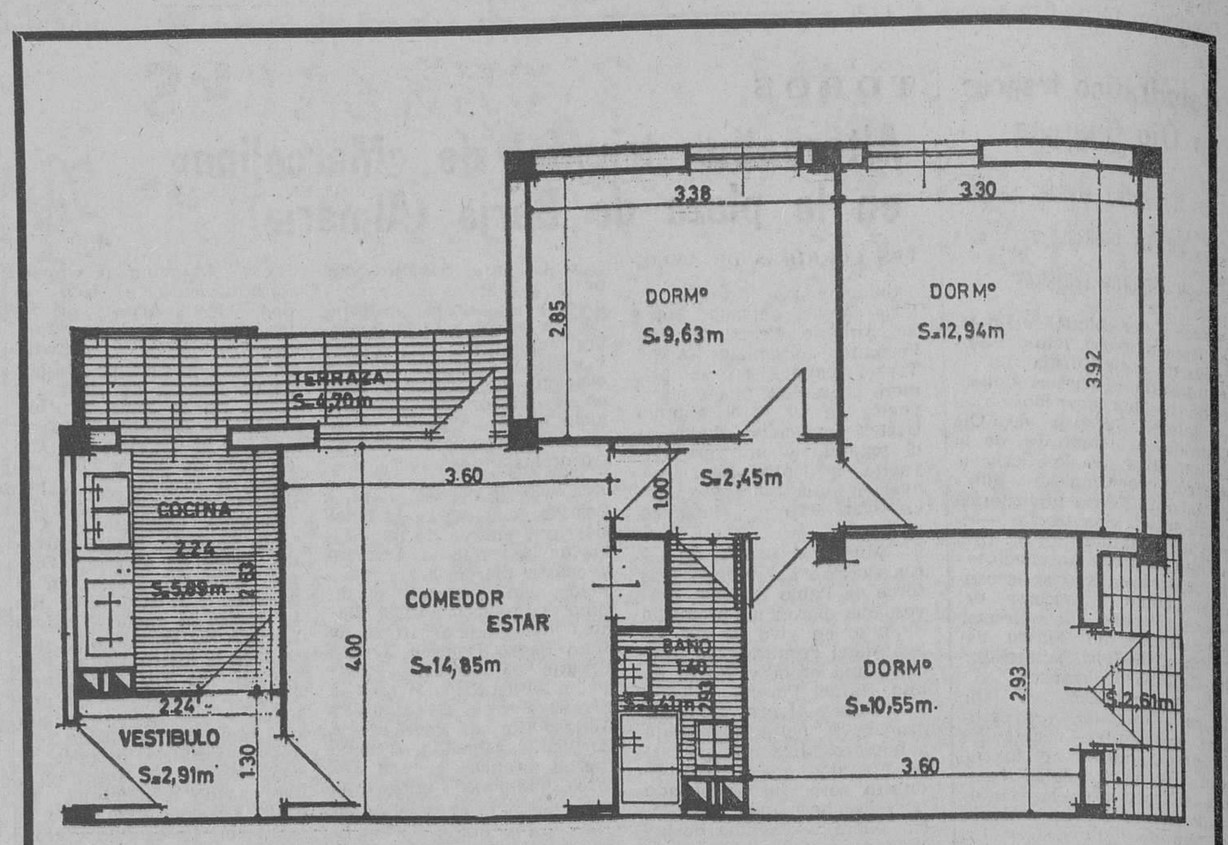

VIVIENDAS SUBVENCIONADAS

En la Urbanización «Gamonal Villimar» entre las calles Alcalde Martín Cobos n.º 1 y Carretera de Gamonal-Villimar

1.ª fase del Polígono que promociona URBANIZADORA CASTELLANA, S. A. «URBECASA» en Burgos, de 144 viviendas

Tres amplios dormitorios
Salón comedor estar
Cocina y baño aseo con agua caliente y azulejo hasta el techo
Dos terrazas
Fecha Calificación Provisional 5-XII-1968
Fecha terminación 3-X-1970 y 3-I-1971
Expedientes BU-VS 324/68, 321/68 y 317/68
NUMERO DE VIVIENDAS, 32, 48 y 64

Aval de entregas a cuenta:

COMPAÑIA ESPAÑOLA DE SEGUROS DE CREDITO Y CAUCION

Pólizas, números 14.182, 14.183 y 14.184

Cuenta especial número 1.950-4 de la

CAJA DE AHORROS MUNICIPAL

Autorización de la Delegación de la Vivienda para percibir cantidades a cuenta de fecha 17 de Junio de 1969

PRECIO: desde 265.000 pesetas
30.000 pesetas de ENTRADA
50% APLAZADO A DIEZ AÑOS
Resto: AMPLIAS FACILIDADES

Estas viviendas se dedicarán a domicilio permanente del titular

Anuncio inscrito con el número 29 en la Delegación Provincial de la Vivienda

HAY TAMBIEN LONJAS COMERCIALES

Información y venta:

«URBECASA»

Calle Vitoria, 56 duplicado, 1.º D - Teléfono 201370

M.E.C.D. 2017

LA COSECHA DE CEREALES

Se multiplican las sorpresas

Resulta obligado revisar las estimaciones que hemos venido publicando sobre el posible volumen de la cosecha de cereales, por cuanto ésta se encuentra ya recolectada. Al parecer, se multiplican las sorpresas, predominando las de signo favorable, pero coincidentes con nuestros vaticinios, incluso en provincias desde las cuales se habían difundido impresiones muy pesimistas. En "El Norte de Castilla" del 23 de Agosto, se dice, por ejemplo: "Ahora que prácticameente está ya todo el grano recogido, podemos darnos por satisfechos, en primer término, porque se han obtenido unos rendimientos medios para el trigo muy superiores a como se esperaban, y en cebada, aunque notablemente inferiores a los de la campaña anterior, tampoco del todo malos. Pero en esto de la estimación de esas dos cosechas en los campos de Castilla y León, aparte de que como venimos diciendo, hay zonas muy malas, hay que recordar los momentos en los cuales parecía que todo estaba perdido". Debemos indicar al respecto que, por nuestra parte, nos habíamos permitido, en su día, desautorizar esa "negra impresión debida a C. Kelles, también firmante de la que estamos glosando. Pero sigamos copiando lo que dice ese cronista agrónomo castellano: "Y claro está; cuando al final de la campaña nos hemos encontrado con que la mayoría de las provincias castellanas han obtenido rendimientos sorprendentes que se acercan a lo normal, el optimismo entre los labradores se deja sentir, acaso en forma exagerada, porque salvo en determinados pueblos la cosecha media de trigo no pasa de 860 quintales métricos por hectárea". Esto quiere decir —deducimos nosotros—, que frente a rendimientos de 750 quintales, los hay de 1.000 o de más.

Como ampliación o complemento del punto de vista sustentado en "El Norte de Castilla", queremos dejar constancia de lo que, en carta que nos dirige, manifiesta un competente labrador de Escalona del Prado (Segovia), don Isaías Herrero: "Me agrada decirle que aquí vemos confirmado cuanto ha venido usted diciendo sobre la cosecha de cebada y trigo, pues resulta que esperábamos producciones malas y han resultado regulares, hasta el punto de que la mayor parte de los agricultores de esta comarca firmaríamos un compromiso en el sentido de que las cosechas futuras pudieran ser por lo menos como la que acabamos de recolectar".

La confirmación de altos rendimientos en la mayor parte de Andalucía, en especial en las provincias de Córdoba con Sevilla y Cádiz —Córdoba acaba de anunciar que su producción triguera viene a ser un 25 por ciento mayor que la del año pasado, después de haberse dicho otro tanto por lo que se refiere al campo sevillano—, nos induce a elevar a definitivos nuestros pronósticos, a reserva, claro está, de las cifras oficiales que se harán públicas en su día.

En trigo tenemos dicho que se recolectan alrededor de 40 millones de quintales métricos con una media nacional por hectárea, de 10,84, frente a una media de 12,27 en 1969.

En cebada, alrededor de 31 millones de quintales, con media nacional de 13,5, frente a 18,32 el año anteior.

En avena, 4.300.000 quintales, con una media de 8,96.

Y en centeno, 2.250.000, resultando una media de 7,25.

DEPENDIENTES Y APRENDICES DE MOSTRADOR

SE PRECISAN

Para importante CAFETERIA, de próxima inauguración.— Interesados presentarse en Publicidad Alas. Almirante Bonifaz, 3, 3.° (ROC. Núm. 1.213).

LOCALES

Frente a Galerías "LA INMACULADA" Gamonal, en alquiler o venta, doble altura.

Alquilo piso en calle Lavaderos, núm. 3. Informes: Teléfono 200210. Laborables.

EL CAMPO

Comienza la recogida del algodón en Andalucía y Extremadura cuya superficie ha seguido reduciéndose este año

Hasta ahora, la producción citrícola no ha sido castigada por los pedriscos, mientras que en otras regiones se han repetido, dañando a los cultivos de Otoño

Lo esperábamos, o lo temíamos. El desastre producido por el granizo en la rica comarca española de La Vera durante la primera decena de Julio, tendría inmediatas y graves consecuencias de orden económico y social, al quedar destruidos sus cultivos de otoño, que son los que caracterizan al Valle de Tietar. El primer indicio del alcance de la calamidad aparece reflejado en la siguiente información de la Agencia "Logos": "Plasencia.— Fuentes dignas de crédito nos comunican de Losar de la Vera, que las consecuencias que se temían en esta localidad a causa del pedrisco que originó la pérdida de varios cientos de millones de pesetas entre tabaco, pimentón, fruta, viñedos, etc., ya han comenzado, por desgracia, a dejarse sentir. Una emigración casi masiva de trabajadores afectados en dicha localidad, hacia el extranjero o hacia otras regiones españolas, ha comenzado. Se trata de casi un centenar, de los cuales se sabe que unos veinticinco han salido para la capital de la provincia al objeto de someterse a revisión médica. De los que van al extranjero, es Alemania la nación preferida; y de las capitales españolas, Barcelona y Madrid. Los indicios permiten suponer que la salida de emigrantes continuará, lo cual causará un perjuicio indudable a esta ubérrima región de La Vera".

Al reflexionarr sobre la noticia anterior, debemos recordar que no fue Losar el único municipio damnificado por el mismo nublo devastador, pues a aquél hay que añadir los de Madrigal, Villanueva, Valverde, Talaveruela, Viandar, Robledillo, Jarandilla, Aldeanueva, Cuacos, Talayuela, Casatejada, Collado, Malpartida y Jaraiz, en los que se centralizan las 4.000 a 5.000 hectáreas afectadas. Recordaremos también que una primavera estimación de los daños los cifraba en unos 250 millones de pesetas, de los que corresponden 102 a tabaco, 63 a algodón, 20 a frutales, 35 a maíz y sorgo, 8 a cultivos hortícolas y 3 a olivares. No podemos ni debemos ignorar que las autoridades competentes procuraron de inmediato medidas conducentes a paliar los efectos de la catástrofe, en un movimiento de solidaridad humana en el que todos participamos. Pero ¿cómo remediar un inmenso daño de manera que la economía de las dos mil familias perjudicadas, y la regional, no acuse una grave parálisis capaz de producir un colapso de los pueblos maltratados? Hemos mencionado antes la "estampida" de trabajadores del campo de Losar de la Vera, pero hay que suponer que el mismo fenómeno natural se registrará en todas o en la mayoría de las restantes localidades también mencionadas, como en las otras regiones gravemente damnificadas, la del Páramo leonés, por ejemplo.

Considerando esos y otros desastres originados por los pedriscos, llegamos a la conclusión de que solamente con el seguro total de las cosechas que venimos propugnando desde hace decenas de años, puede evitarse el drama que viven las colectividade safectadas. Afortunadamente, pasaron a la historia los tiempos en que las calamidades que tenían por escenario el espacio rural, quedaban poco menos que ignoradas, como quedaba ignorada la miseria a que habían de hacer frente los mismos que veían destruídas sus cosechas, sin más recursos para emprender nuevamente el camino del trabajo creador, que su capacidad de sufrimiento y su fe inextinguible en días mejores. En todo caso no había más remedio que "vegetar", como fuese posible allí donde tenían enraizada la vida, porque no había otros horizontes, ni interiores ni exteriores, hacia los que orientarse en busca de mejores medios de subsistencia. Todavía recordamos, como si se tratase de una pesadilla, en los años de nuestra ya muy lejana infancia, cómo algunos labradores aragoneses que vieron arrasadas sus cosechas por las tormentas, llegaban hasta las tierras castellanas más próximas, con sus carros, en demanda de ayuda en especie de sus compañeros de Castilla que a la sazón tenían eras puestas. Eran tiempos en que la solidaridad pública, la acción estimuladora del Estado brillaba por su ausencia.

LA COSECHA ARROCERA

Probablemente la semana próxima, dará comienzo la siega del arroz en la comarca de Sueca y demás zonas valencianas de ese cultivo, y a finales del presente mes se extenderá a tierras andaluzas y extremeñas, y casi simultáneamente a las restantes áreas peninsulares: Cataluña, Aragón, etc.

Si tenemos en cuenta que los daños producidos por el pedrisco se reducen a pequeños parajes de Huesca, Zaragoza y Cáceres —y Dios quiera que no haya que registrar otros contratiempos de esa naturaleza—, nos parece probable que se modifique nuestra estimación de cosecha de 400.000 toneladas grano cáscara, pues la granazón se está efectuando sin novedad. En algunas zonas levantinas hemos visto arrozales parcialmente encamados por efecto de vientos del Este, pero según los expertos en dicho cultivo, no afectará sensiblemenete a la maduración, ni siquiera a la seca, al menos que haya casos en que la espiga quede cubierta por el agua.

LA COSECHA CITRICOLA

Teníamos la impresión de que la cosecha citrícola sería mayor aún que la que se obtuvo en la campaña anterior que fue récord, pero durante nuestro recorrido por los términos a las comarcas de Denia, Oliva, Riego, Gandía, Alciras y otras, algunos cultivadores han expresado su opinión de que, a pesar del excelente aspecto del fruto, éste no será tan abundante en la actual temporada. Parece ser que esa supuesta reducción se debe en buena parte a los efectos de las heladas en la primera floración; y también a los de la enfermedad virótica conocida por tristeza que, dígase lo que se quiera, causa verdaderos estragos en bastantes parajes sobre todo de los términos de Alcira, Carcagente y Puebla Larga, cuya campiña nos hemos complacido en visitar. Concretamente por lo que se refiere a Alcira, se nos ha indicado que de las 60.000 ó 65.000 hanegadas de naranjos con que en la actualidad cuenta —la hectárea tiene doce hanegadas aproximadamente—, unas 16.000 están afectadas por dicha enfermedad, siendo muchos los árboles arrancados y sustituídos por plantones resistentes, o talados en los que se han implantado injertos de variedades también resistentes, en tanto otros pies presentan visibles muestras de estar atacados y que, indefectiblemente, tendrán que ser asimismo sustituídos en un plazo más o menos largo. La "tristeza" es, para el naranjo, algo así como la filoxera para la vid, y hay que señalar que, como ésta, procede del hemisferio occidental, al que también "debemos" la plaga del escarabajo de la patata que invadió Europa inmediatamente después de concluída la primera guerra mundial.

RECOGIDA DEL ALGODON

En el campo andaluz se ha iniciado la recogida del algodón que se cultiva en secano, y probablemente dentro de una semana se extenderá al cultivado en regadío. Las impresiones que hay son de buenos rendimientos por unidad de superficie, si bien en cuanto a calidades el tiempo tiene que decir mucho todavía, sobre todo en lo que se refiere a lluvias, que resultan perjudiciales para la fibra si fuesen frecuentes y abundantes. Y no hay que olvidar las plagas de "carias" y "araña roja" que se manifiestan en algunas zonas, y contra las cuales se realizan los trattamienos insecticidas pertinentes.

La superficie cultivada ha seguido reduciéndose este año hasta quedar en unas 110.000 hectáreas en todo el país, frente a 300.000 que se sembraron en 1962, campaña en que el algodonero alcanzó la máxima expansión conocida.

Esperemos a la ordenación de la campaña 1970-71, con la esperanza de que la política de estímulo a tan importante cultivo se modifique para darle nuevo impulso.

ELISEO DE PABLOS

SUCURSAL EN:

ARANDA
Pza. de la Virgencilla, 20

BURGOS
Avd. Generalísimo, 2

MIRANDA
Alcázar de Toledo, 9

PISOS

Particular vende piso en SAN LESMES, 18 (calefacción y agua caliente centrales) y otro en Fernán González, 5, 1.° — Informes: Teléfono 400853

M.E.C.D. 2017

ANUNCIOS POR PALABRAS

Estos anuncios se reciben en nuestra Administración (Calle Vitoria, 13, Teléfono 207148), de NUEVE de la mañana a UNA Y MEDIA de la tarde y de CUATRO a SEIS Y MEDIA de la tarde, así como en todas las Agencias de publicidad.
PRECIO: 20 pesetas hasta diez palabras. Cada palabra más 2 pesetas.

Alquileres

ALQUILO oficina con teléfono, calefacción central almacén y vivienda; otra planta principal 750 m.2., calefacción central, portal independiente, ideal hostal, academia, exposición, etc. Angel Blanco Teléfono 205877.

PISOS en alquiler: cuatro y cinco habitaciones, calefacción y agua caliente central, con opción a compra. Véalos en Madrid, 68, 3.º, B.

SE ALQUILA nave amplia. Razón, teléfono 206988.

SE ALQUILA piso carretera Logroño núm. 1. Informes, 9.º A.

CON LUJO de vistas y sol, alquilo piso amueblado céntrico. Parque San Francisco, 5, 1.º izq.

ALQUILO piso amueblado, otro sin muebles, preferible oficinas. Laín Calvo, teléfono 201884.

SE ALQUILA primer piso, Calzadas, 28. Razón en el mismo.

ALQUILO piso amueblado. Tel. 208521.

ESTUDIANTES alquilo piso temporada con 15 camas. Tel. 209621.

ALQUILO local Alfarero, 14, con 300 metros de patio. Informes: en el mismo, 1.º izq.

ALQUILO o vendo piso cinco habitaciones en calle Romancero. Telf. 205861.

¡INTERESADOS en el Polo! Cercando a éste alquilo bonito piso a estrenar, muebles nuevos, confortables, calentador gas, calor negro si interesara. Buenas vistas con magnífico sol. Informes (Vadillos). Calle Rey Don Pedro núm. 33 2.º (peluquería).

ALQUILO piso amueblado en Avda. del Cid con teléfono, 5 habitaciones, todos exteriores calefacción, terraza, 2 baños. Teléfono 201629.

ALQUILO piso, zona Gamonal. Informes. Avenida del Cid, número 88, 9 C.

ALQUILO piso Gamonal Teléfono 209474.

PISO alquilo céntrico. Amplio, soleado, calefacción, carbonera. Concepción 26, 2.º

CEDO local en renta, 250 metros cuadrados. San Isidro número 35. Informes: Cons. Luis Monje. Plaza Alonso Martínez, 7, 2.º

ALQUILO piso 5 habitaciones, baño y dependencias, todo soleado. Informes: Tesorera, 2, 5.º, letra B.

ALQUILO casita amueblada. Teléfono 206687.

SE ARRIENDA piso amueblado. Calle Madrid, 42. Informes: Portería.

ALQUILO piso todo confort, amueblado, céntrico. Informes. Gestoría De Diego. San Cosme, 6, 1.º.

ALQUILO piso amueblado San Julián. Informes. Sagrada Familia, 29, 8.º decha.

SE ALQUILA piso, céntrico, todo exterior. Razón: Laín Calvo, 29, 1.º izq.

SE ALQUILA piso amueblado. Fernán González núm. 31, 1.º, centro.

SE ALQUILA piso nuevo, y económico. Razón Portería. Fuentecillas, 19.

SE ALQUILA piso amueblado, soleado. Sanjurjo, 41. Informes Teléfono 209421.

ALQUILO o vendo vivienda unifamiliar, zona Pisones con calefacción y gallinero, 800 m. huerta. Informes: Pisones, 163. Gregorio Gallo. Burgos.

EN REGIMEN de alquiler sea Vd. propietario de un magnífico piso. ¡Sin entrada! Pisos llave en mano y facilidades hasta 10 años. Informa y vende Viviendas Castilla, S A. Ctra. Villímar, 18. Teléfono 200523. (Final trayecto autobús Gamonal). Burgos.

ALQUILO económico casita chalet, amueblada, jardín, teléfono. Informes: Clunia 17, portería.

ALQUILO piso amueblado, céntrico. Tfno. 203708.

SE ALQUILA piso Santa Clara 42, 3.º C. Informes en el mismo.

SE ALQUILA piso amueblado, calle Martínez del Campo, propio para señorita. Informes. Tef. 207802.

ALQUILO piso 2.000 pesetas. Opción a compra. Vitoria, 115, 8.º C.

SE ARRIENDA piso en la Tesorera, con 5 habitaciones o cedo habitación con derecho cocina y aseo. Informes: Eusebio Herrera. Castrillo de Murcia.

ALQUILASE piso amueblado, céntrico. Teléfono 200761.

ALQUILO céntrico piso amueblado, con teléfono, confortable. Informes: 202529.

ALQUILO piso amueblado. Plaza Mayor. Razón: Comercio «Mi Tienda».

MATRIMONIO deseo piso amueblado en alquiler, temporada invierno, calefacción central. Dirigirse S. Blanco. Plácido Careaga, 7, 5.º .Bilbao. Tl. 351592.

ARRIENDO aprovechamiento de pastos del 1.º de Octubre al 30 de Mayo con capacidad para 3.000 cabezas lanares. Razón Eusebio Gómez. Teléfono 69. Casas de Don Pedro (Badajoz).

ALQUILO casa amueblada, tipo chalet. Teléfono 208449.

SE ALQUILA 2.º piso a estrenar, 4 habitaciones y servicios, calle Avila, 2. Tratar: Isidro calle General Dávila, 27.

ALQUILO piso. Avenida del Cid, 68. Teléfono 206506.

SE ALQUILA local y también buhardilla, céntrico. Informes: San Julián, 10, bajo.

ESTUDIANTES, alquilo piso amueblado o camas sueltas. Romancero, 36, 1.º A.

ALQUILO piso estrenar calefacción central, céntrico. Informes: Vitoria, 115, 3.º.

Automóviles y accesorios

ALQUILER sin conductor, nuevos: Seat 1.500, 850 coupé, 600-D, Renault 10 y Renault 8. Morris y M-G 1.000.— «Servi Auto». Sanjurjo, 9. Teléfono. 207716.

ALQUILER sin conductor: Seat 1.500, Simca, 600-D. GARAJE TURISMO. Calle Vitoria núm. 29.

MOTORAMA. Servicio permanente de grúa. Con nosotros hasta el taller de su preferencia. Asunción de Nuestra Señora, 1. Teléfono. 203364.

EXCURSIONES, viajes Microbuses Europa. Coches hasta 25 plazas Teléfono. 208551

SE VENDE «Pegaso 165», doble dirección, en estado inmejorable. Informes: Tefs. 233540 238264. Valladolid.

AUTOS «FLEN» Coches de alquiler sin conductor: 600-D, 850 Berlina y Coupé, Seat 1.500 124, 1.450, Morris. M-G. Simcas, nuevos. Garaje San Pedro Cardeña, número 90. Teléfonos 208072 y 201874.

VENDO furgoneta DKW Combi F-1.000, seminueva. Teléfono 204447.

GAMONAL 228 vende 600-D, R-8, 4-F, 4-L Revisados y facilidades

VENDO furgoneta Sava 850, como nueva; Alfa Romeo Perkins y D.K.W gasoil y gasolina, muy baratas. Ruera. Vitoria, 19. Teléfono 203837.

VENDO varios: 600 D, 850, 1400 C, 1500, 1500 F, R8, 4L, Snmcas, berlinas y furgonetas 2 HP, camiones, AVIA 4.000 kg., Barreiros 75, facilidades. Alhóndiga 2. Tef. 209691.

PARTICULAR vende «Seat 600», perfecto estado. Telf. 204506.

VENDO «Vespa» 150 c. c., seminueva. Diego Polo núm. 15.

AUTOS alquiler sin conductor Blanco, 600-D, 850 Coupé, 124, nuevos. Barriada Illera, B. 69. Tel. 205638.

VENDO «Vespa» buen uso, en Vitoria, 49. Ultramarinos. Amparo Díez.

SE VENDEN microbuses, ocho plazas. Teléfono 206907.

CAMION - jaula vendo, propio para ganado. Barriada Militar, bloque, 10, 6.º dcha.

Colocaciones

SE NECESITA chica buen sueldo. Vitoria, 56 5.º, D.

AVON anuncia frecuentemente por TVE y revistas la visita de las distribuidoras de sus productos. Sea usted una de ellas y goce de buenas ganancias. Llame al teléfono 204144 de Burgos o escriba al apartado 14.875 de Madrid.

SE NECESITA chica para casa, buen sueldo. Informes: Mesón Burgos.

MUCHACHA necesita matrimonio solo. Plaza Mayor, 2. Puerta 4.ª.

SE NECESITA chica Vitoria, 29, 2.º izq.

NECESITO chica 14 a 16 años, interna. Amaya, 10, 5.º izq.

CHICA se necesita. Avda. del Cid, 90, 10.º D.

FRESADOR se necesita en talleres Inmabusa. Parque de San Francisco, 3, bajo (R. O. C. 1.181).

SE NECESITA chica. Huerto del Rey, n. 4, 4.º.

FABRICA embutidos y fiambres, necesita representantes. Dirigirse a Mariano Sanz García, Antonio Lanzuelo 26. Madrid-20.

SE NECESITA costurera a domicilio. Miranda, 3, 3.º izq.

SE NECESITA chica Buen sueldo. Informes: «Villa Marina». La Castellana.

SE NECESI barman Mesón Prudens (ROC. 1.202).

INDEPENDICESE y gane 20.000 Ptas. mensuales aprendiendo Serigrafía, profesión nueva, de gran porvenir para ambos sexos. Pida folleto gratuito sin compromiso a Mater Muntaner, 81. Barcelona.

PANADERIA «La Vienesa» necesita repartidor a comisión San Pedro Cardeña núm. 2 (ROC. Núm. 1.191).

SE NECESITA pastor a zurrón. San Medel. Nemesio Miguel.

SE NECESITA asistenta, poca familia. Razón Espolón, 16, derecha. Tfno. 203770.

SE NECESITA chica con informes: Casas Firestone, 6.º C. Paseo de la Isla.

SE NECESITA chico para mostrador, camarera y aprendiz de cocina. Bar Resturante La Morena. (ROC. número 1.198).

SE NECESITA muchacha con informes. San Carlos, 1, 2.º

SE NECESITA chica para todo. General Sanjurjo, 37, 1.º izq., precisa, informes y también para Madrid

SE NECESITA chica o asistenta. Madrid, 9, 4.º, izq.

SE OFRECE chófer con coche propio. Informes: Alonso Cartagena, 8, 2.º izq.

NECESITO chica para Madrid, buen sueldo. Avda. Reyes Católicos, 9, 6.º D.

NECESITO sirvienta, buen sueldo, matrimonio solo. Tef. 200539. Paseo de la Isla. Edificio Beyre, 2.º portal 9,º A y B.

SE NECESITA muchacha. Avda. del Cid, número 37, 1.º ,centro.

SE NECESITA muchacha. Razón: Bar Sanfer. Avda. del Cid, 37.

SE NECESITA oficial peluquero, cortando el pelo a navaja; escribir a: Peluquería «González». Plaza de la Cruzada. (ROC. 1.210).

SE NECESITA señora para limpieza de escalera. Calle General Mola núm. 29, bajo.

CHICA con informes se necesita. Avda. Cid, 10, 2.º decha.

SE NECESITA pinche de cocina. Razón: Bar Valdeajos. (ROC. 1.027)

NECESITO muchacho 16 - 18 años, para bar. Sanz Pastor, 18. (Registro O. C. 1.135).

EMPLEADA de hogar, sabiendo sus obligaciones, se necesita. Sueldo 3.000 pesetas. Calle Sagrada Familia, 29 2.º dcha. Burgos.

APRENDICES de 14 - 15 años, se precisan. Guantes Sancho. Pisones, 32. (ROC. 1.217).

NECESITO tractorista agrícola, escribir al Apartado núm. 63 de Miranda de Ebro (R. O. C. 1.211).

NECESITO muchacha, buen sueldo. Paloma, 11, 1.º (peluquería).

NECESITAMOS obreros para fábrica. Edad 30 a 40 años. Retribución convenir. Informes de 6 a 8. Tef. 204941.— (ROC 1.215).

NECESITO dos muchachas jóvenes. Villa Cervantes. La Castellana.

DEPENDIENTE mostrador, precisa Cafetería Hi-Fi. San Pablo, 5. (ROC. 1.214).

CHICO de 15 - 16 años para comercio de maquinaria agrícola, se necesita. Presentarse en Suministro Sáinz. Avda. del Cid, 85. Burgos (ROC n.º 1.213).

SE OFRECE chófer carnet 2.ª B especial, hasta 3.500 Kg. Fuentecillas 19, 9, A.

SE NECESITA chica. Razón: Laín Calvo, 29, 3.º, derecha.

SE NECESITA muchacha. Vitoria, 31, 8.º Informes. tardes.

SE NECESITA costurera para máquina de coser interior. Calle Gallego, 2,º chalet, 1.ª puerta (frente Venerables).

MUCHACHA para todo, familia de 3 para Madrid, 4.000 a 4.500. Teléfono 203435.

CHICA fija necesito para matrimonio mayor. Miranda, 18, 3.º.

SE NECESITA asistenta fija, persona mayor 40 - 50 años. Calle Julio Sáez de la Hoya, número 1, 1.º, izq.

SE NECESITA chica, San Lesmes, 1, 3.º, derecha.

NECESITO chica, de 9 a 6. División Azul, 3, 3.º.

AYUDANTE mostrador. Restaurante Casa Alonso. Primo Rivera. (ROC. 1.204).

SE NECESITA asistenta. Calvario, 29.

SE NECESITA chica para contabilidad, con experiencia y chico para supermercado. Presentarse calle Vitoria 228-B. Tef. 209631. — (ROC. 1.212).

PARA Madrid necesito cocinera y doncella informadas. Sueldo 4.000 poca familia. Sra. Giménez. Velázquez, 53. Madrid.

CHICA necesito, Laín Calvo, 29, 2.º decha.

ASISTENTA se necesita. Avda. Cid, 43, 2.º izq.

TEJEDORAS y remalladoras, se precisan. Gilsen. Calzadas, 32. — (ROC. 1.219).

SE NECESITA chica para señora sola. H. del Rey, 20, 2.º.

SE PRECISA tractorista en la Cooperativas del Campo San Miguel de Fuentebureba (Burgos) para tratar con el presidente y miembros de la misma. (ROC. 1.224).

SEÑORA para cocina bar, mañanas. Teléfono 208363.

NECESITO chico Autoservicio Vadillo. Plaza Rey San Fernando, 8. Burgos. (ROC 1.218).

AUMENTE sus ingresos colaborando ventas, plazos, contado. Artículos mucha venta. Apartado 9217. Madrid.

Compras y ventas

OCASION: Vendo máquinas usadas de escribir, sumar y calcular procedentes de cambio por nuevas. De la Vega. Madrid, 2. Burgos.

VENDO pila mármol de 115 x 56 cm., con fregadera, frotadero y lavadora empotrada, muy económica. Tratar Calle Caja de Ahorros 7.º núm. 17, 4.º, H. 13. Tno. 207771.

CARRILES, tubos, accesorios para cortinas «Ferretería Lain Calvo» Teléfono. 203394.

OCASION vendo calderа calefacción, calderín reforzado y pila - lavadora mármol Bolum. Telf. 202395.

SE VENDEN 20 telares «Francisco Gamarra, de 1,20, en perfectas condiciones, cajones y maquinilla; seis automáticos de 1,80. Teléfono 204892.

COMEDEROS y bebederos automáticos, marca «Bic luema» para 5.000 aves, seminuevo y muy económico. Informes: Tef. 93. Melgar de Fernamental.

SE VENDE máquina de escribir, nueva con o sin mesa y escritorio completo y moderno. Pisones, 5, portería.

VENDO sierra de cinta «Cima», de 0,70 diámetro. Carpintería Cuesta. San Joaquín, 3.

TAQUIGRAFIA, doy clases particulares. Teléfono 203859.

VENDO sierra de cinta de 90, con motor VCK afiladora, motosierra, tractor y remolque. Hijos de Sinforiano Bartolomé. Adrada de Haza (Burgos).

OCASION: Vendo aspirador y alfombra salón, baratos. Tf. 203221, de 10 a 1.

COMPRA lanas colchón. Llamar teléfono: 204337.

Enseñanzas

ACADEMIA CASTILLA. Calculo Comercial. Contabilidad. Oficinas Bancos.— Moneda. 18

ACADEMIA CASTILLA. Cultura. Taquimecanografía. Ortografía, Correspondencia Idiomas.— Moneda. 18

PREPARACION intensiva reválidas. Centro Docente ADI. Teléfono 205306.

REVALIDAS Febrero. Matemáticas, Física y Química, Francés, Preu. Bachiller completo. Profesorado universitario, experto, nativo. Matrícula partir 20 Septiembre. «C. E. C.». Llana Afuera, 8, 3.º — 209531.

OPOSICIONES, 3.000 plazas auxiliares de Ministerios, ambos sexos, preparación e informes: Academia Valdemoro Ripollés.

Fincas

VENTA pisos y lonjas en Vía de Empalme. Construcciones Serrano. Teléfono. 204385.

CONSTRUCCIONES «BU-BI». Mejor que piso piloto su piso llave en mano. Venta directa. Facilidades de pago diez años. Precios desde pesetas 250.000. Oficinas, Vitoria, 179. 1.º

CONSTRUCCIONES González Alonso. Venta de viviendas, llave en mano. Exentas. Entrega total, 50.000 pesetas, resto diez años, y locales comerciales. Oficina, calle Vitoria, 115.

CONSTRUCCIONES Sánchez vende pisos y lonjas comerciales en diversas zonas. Informes: Santa Clara, 86. Obra.

BONITOS pisos terminados, exteriores, buena distribución, soleados, tranquilos. No pierda esta oportunidad. 5 últimas viviendas. Razón: Parque San Francisco, 8.

MASEGOSA. Empresa Consttructora. Pisos llave en mano, desde 30.000 pesetas entrada. Resto, diez años. Avenida Cid, 80. 2.º Teléfono, 209333

VENDO o traspaso Bar Habana. Barato. Lavaderos, 3.

ANTES de comprar su piso, visite todos los de Burgos y al final examine la calidad y condiciones que le ofrece Arranz Acinas. Venta directa de pisos con formalidad absoluta Entrega de llaves inmediata. Oficina Carretera de Logroño, 15, 1.º

¡VERANEANTES! Venta o alquiler de apartamentos en Laredo. Precios interesantes. PRIGO. Moneda. 13.

PONCE y Alonso, construye pisos. Ponce y Alonso vende pisos directamente. Ponce y Alonso da facilidades de pago. Ponce y Alonso, garantía y formalidad absolutas. Ponce y Alonso, más de veinte años dedicados a la construcción. — Visite sus pisos y locales en Avda. Gamonal, frente a Barriada Inmaculada.

VENDO casa individual planta baja, primer piso y patio. Razón. Carnicería Elena. San Lorenzo, 11.

SE VENDEN lonjas comerciales de 20, 30 y 40 m.2 en Plaza Lavaderos. Informes allí mismo en Billares Ibáñez.

VENDO piso. San Pedro Cardeña núm. 1, piso 4.º derecha, de 5 a 6.

VENDO casa, planta y piso, patio y gallinero. Madrid, 45, 2.º. Teléfono 208444 (26).

VENDO piso estrenar, junto Terraza, calefacción individual. Teléfono 206905.

SE VENDE piso exterior en la Avenida del Cid. Para informar calle Amaya, 2, 4.º, centro.

VENDO piso nuevo 5 habitaciones, cocina y dos baños. Informes: Llamar al Tel. 201096.

VENDO piso propio oficinas. Informes: llamar al teléfono 201096.

VENDO piso como nuevo, 225.000 Ptas. Concepción, 14, 4.º dcha.

VENDO local entrada Alfareros, para cualquier negocio, barato. Paloma, 11, 1.º.

VENDO ultramarinos, vivienda, con calefacción, patio cercado. Barriada Illera, Plaza. 10

VENDO piso por traslado, ocasión. Informes: Avda. del Crucero s/n. 7, E.

VENDO piso céntrico con 18 camas amuebladas. Tef. 209621.

SE VENDE piso, bien soleado. Llave en mano. Informes: San Pedro Cardeña, 94, 2.º D.

VENDO piso soleado, local de negocio, junto o separado, facilidades Informes nueva apertura de Santa Cruz, 5, 5.º B, exterior.

VENDO piso extraordinario cinco habitaciones y cocina, todo completo. Informes: Tesorera 4, 2.º izq. Facilidades.

VENDO piso a estrenar, soleadísimo, céntrico. Tif. 203649.

VENDO piso sol mañana y tarde. Facilidades de pago. Burgense 10, 5.º, izq. (12 a 1,30 y 6 a 8)

VENDO o alquilo piso a estrenar. Informes: Bar Colombia. Avd. Cid 80.

VENDO piso 4 habitaciones en Valentín Jalón. Teléfono 206692.

VENDO piso exento, magníficas vistas. Calle San Esteban. Informes: 209375.

VENDO piso barato exento y a estrenar, muy soleado, amplio con estupenda terraza, zona Capiscol. Tratar calle San Bruno número 7, 7.º N.

VENDO piso nuevo exterior, soleadísimo, sin gastos, cambio por local, escritura y llaves. Informes: Tesorera, 2. 2.º, A. Martín Díez.

PISOS exentos, totalmente terminados, cuatro amplias habitaciones. Cocinas extraordinarias, calefacción, parquet, impecable terminación mucho sol Pequeña entrada y resto en diez años, en calle Vitoria, 190.

VENDO piso llave en mano, dos habitaciones cocina y aseo, céntrico Muy económico. Calle Salas. Informes: Particular Calzadas n.º 1.

VENDO casa en Pampliega, en la plaza, ocho habitaciones, con lonja 50 m.2. Julia Pérez.

SE VENDE o se alquila piso exterior en San Pedro y San Felices 33 ,1.º centro, o pare 2 vecinos, amueblado o estudiantes, con 4 habitaciones, hermoso baño y calefacción individual, facilidades de pago. Tratar en Padre Silverio, 2, 1.º D.

VENDO piso recién estrenado y con facilidades. Carretera Poza, 20 8.º, letra C (Gamonal)

VENDO pisos terminados, con exenciones, facilidades diez años. Paseo de los Pisones, 18 y 20. Informes, en bajos del edificio.

OCASION. Se vende planta baja con cinco huecos, en calle Vitoria. Informes. Teléf. 209798.

PISOS exentos contribución. Habítelos hoy mismo. Desde 325.000 pesetas, 50 por 100 facilidades diez años. Razón, Madrid, 68, 3.º, B.

VENDO piso de lujo, Madrid, 68, salón 32 metros, hermosa terraza cerrada, al exterior Teléfono 207168.

COMPRO casa con terreno en pueblo provincia Burgos. Escribir Apartado de Correos n.º 129. Burgos.

FIROGA facilita la compra de su vivienda sin compromiso alguno. Acepte nuestra orientación y conocimientos.

FIROGA. Pisos, locales, rústicas, alquileres traspasos, etc. Agencia de la Propiedad, Vitoria, 59. Teléfonos 206746 -205271.

VENDO piso parque S. Francisco núm. 1, 4.º. Informes: José Pérez. Parque S. Francisco núm. 6, 3.º

VENDO piso 5 habitaciones exteriores. Francisco Sarmiento, 5. Informes, portería. Teléfonos: 205737 y 207190.

VENDO local, exento, con sótano, céntrico, muy comercial, 80 m2. Teléfono 205979.

VENDO piso céntrico, nuevo, 5 habitaciones, calefacción individual, exterior, económico. Informes: Merced, 4 4.º

VENDO piso nuevo a estrenar, exento todo exterior, 6 habitaciones servicios y calefacción. Razón, teléfono 201183.

VENDO pisos estrenar, ascensor y desensor, facilidades pago. Informes Madrid, 70, 7.º A.

VENDO piso céntrico, económico, facilidades. Cuatro habitaciones cocina, baño y despensa. Razón: Calle Salas, núm. 16, habitación 5.º

VENDO piso a estrenar, en particular a particular. Facilidades de pago. Tel. 204043.

SE VENDE piso por traslado. Informes: teléfono 204722.

VENDO piso barato Calle San Miguel número 7, entresuelo, izq.

VENDO piso libre. San Francisco, 151. Informes, portería.

EN REGIMEN de alquiler sea Vd. propietario de un magnífico piso. ¡Sin entrada! Pisos llave en mano y facilidades hasta 10 años. Informa y vende Viviendas Castilla, S. A. Ctra. Villímar, 18. Teléfono 200523. (Final trayecto autobús Gamonal). Burgos.

ATENCION: Por ausentarme vendo piso con o sin muebles, calefacción calor negro, muebles nuevos modernos, decorado, buena distribución y orientación, buen precio. Informes: San Francisco, 157, 5.º C. Burgos.

VENDO casa-vivienda, facilidades; informes, Jesús María Ordoño, 7, 7.º B.

SE VENDE piso 4 habitaciones. Razón: Calzadas, 30 bis, 4.º A.

OCASION: Vendo piso estrenar, soleadísimo, cuatro habitaciones, parquet, baño, calefacción central fuel-oil, exento. Construcción esmerada. Facilidades. Informes: portero de la casa. San Bruno, 5. Al lado carretera Logroño.

VENDO pisos, 3 y 4 habitaciones, cuarto de baño, desde 180.000 pesetas, muy soleados, exentos. Fernán González y subida San Miguel. Informes: obra San Miguel y Concepción, 14, 3.º, derecha. Teléfono 201820.

PISO estrenar, 4 habitaciones. Razón: Santa Clara, 42, 3.º A, de 5 tarde adelante.

Ganados y aperos

CULTIVADORES de caracol. Mejores, en Sasamón. Talleres Llorente.

VENDO toda clase de aperos para tractor remolques, arados de disco, etc. usados o cambio por nuevos. Castrillo de Murcia. Gabriel Ortega.

VENDO 7 ovejas jóvenes con crías. Hontomín. Tef. Central.

REMOLQUES gradas, cultivador, motobomba, vendo o cambio Luremo. Alfareros, 45.

VENDO cerdos 3 meses. Ampudia. Prisión Central.

VENDO 24 lechones, cerdos, edad 70 días. Carretera de Arcos, 22, Luciano Herrero.

SE VENDEN dos machos burreños, media edad. Sandalio Martínez. Renuncio.

CULTIVADORES Duero mejor labor, mejor duración. Repuesto de caracol para cualquier cultivador. Lucas Dueñas. Tef. 18. Tardajos.

POR disolución se vende cosechadora Clayson-135, corte 4,20, tractor Renault con pala, tractor Forson, 2 galeras, aperos de labranza y una finca de 50 fanegas. Tratar con Agrupación Nuestra Señora del Pinar. Masa (Burgos).

SE VENDEN cerditos de dos meses, extraordinarios. Diego Polo, finca de Giménez Cuende.

VENDO rebaño de ovejas. Tratar: Sixto García. Monasterio de la Sierra (Burgos).

Huéspedes

ADMITIRIA, pensión completa 4 ó 6 amigos. General Mola, 14, 2.º derecha.

DOY pensión o dormir casa confort. Clunia, 8 8.º B (iglesia Vadillos).

SEÑORITA sola cede habitaciones a señoritas, Alhóndiga, 11, 6.º hón. 23.

DOY pensión completa. Calle Vitoria, 192, 7.º A.

ADMITO con derecho a cocina, 3 señoritas, preferible estudiantes de Magisterio. San Julián, 1, 5.º dcha. Telf. Telf. 203151.

DOY PENSION completa, o sólo dormir. Avenida del Cid, número 74. Teléf 208239

DOY pensión completa o dormir. Pozo Seco núm. 7, 2.º, izq.

CEDO habitaciones a una o dos señoritas. Telf 208449.

SE ADMITEN dos chicos pensión completa o dormir. Hay calefacción. Consulado, 11, 5.º, A.

SE ADMITE un huésped, pensión completa. Plaza de Vega, núm. 10 5.º.

CEDO cama señorita, sola. Razón: San Lorenzo, 8, 2.º

PENSION completa. Madrid, 70, 6.º E.

ADMITIRIA señorita, sólo dormir. Santiago, 33, 7.º, A (Travesía Campofrío).

HABITACIONES amuebladas, derecho cocina o señoritas dormir. Alonso Cartagena, 3, 2.º 201936.

ADMITIRIA señorita, sólo dormir. Santiago, 33, 7.º A (Trasera Campofrío).

DESEO dos chicos fijos a dormir, 25 Ptas. Puebla, 2, 1.º.

DOY pensión completa y cama 80 Ptas. Puebla 2, 1.º.

CEDO habitación, derecho cocina, señora o matrimonio. Conde Lozano, 3, núm. 1.

PENSION completa, casa particular. Teléfono 200416.

ADMITO chico, empleado. Vitoria, 58, 5.º izq.

Pérdidas

PERDIDA lunes pasado pulsera corales, grabada Maruja. Gratificaré General Dávila, 29, 1.º

EXTRAVIO macho tordo, avisar Ladislao Ramos. Zael.

PERDIDA gafas gratificaré. Teléf. 204027.

PERDIDA pendiente perla, jueves, 10 en plaza Mercado Norte. Avisos: Teléfono 205105.

PERDIDA alfiler forma de hoja. Gratificaré 207678.

Muebles

TRESILLOS fabricación propia. Exposición y venta. General Mola, 20.

SE VENDE dormitorio matrimonial muy económico. Informes: Tef. 20-81-61, de 2 a 6 de la tarde.

VENDO despacho antiguo, Vega, 27. Hbón. 9. Verlos, tardes.

SE COMPRAN muebles usados y lana vieja. Teléfono. 208239.

Televisores

RADIO y tocadiscos se arreglan. Servicio a domicilio. Teléf. 205306.

TELEVISORES: Reparaciones en el día todas marcas. Radio Televisión Burgos. Avenida Cid, 10. Edificio Feygón. Teléfono 208634

TELEVISORES 19», último modelo extraplano UHF, licencia americana, con voltímetro y mesa, todo 16.000 pesetas. Diez días prueba sin compromiso. Ventas a plazos. Garantía absoluta seis meses. «Comercial Velo-Moto» Calera, 10.

REPARACION televisores todas marcas. Servicio urgente. Antenas. Servicio técnico Marconi. Radio TV Caracas. Calzadas, 18 Teléfono 206528.

TELEVISORES primeras marcas. 1.000 al mes Radio Televisión Burgos. Avenida Cid, 10. Edificio Feygón. Dos años sin gasto en reparaciones Teléfono. 209452

Traspasos

TRASPASO pensión con veinte huéspedes. Informes Teléf 202934

TRASPASO taller de carpintería y vendo locales. Fernán González, 46.

TRASPASO pensión Escolar Almirante Bonifaz, 16 1.º

FIROGA traspasa locales y diversos negocios. Agencia de la propiedad. Vitoria, 59 Teléfonos 206746-205271

SE TRASPASA Bar Capiscol. Carretera Logroño. Nueva Apertura n.º 1.

TRASPASO o vendo locales. 202624.

SE TRASPASA droguería por imposibilidad de atenderla. Teléfono 209665.

TRASPASO local, renta baja, zona Mesones. Informes: 205117.

SE TRASPASA por no poderlo atender, dado su volumen de trabajo, o se cede en sociedad, Parador y Restaurante, en carretera general de Burgos Portugal, kilómetro 92, término de Dueñas (Palencia)

TRASPASO o vendo local arreglado de 40 metros. Razón: Teléfono 208419.

PISOS Acuchillados barnizados, «Limpiezas Pulidor». Lain Calvo, 2. Teléfono. 203699

SE OFRECE pintor empapelador, especializado. Rapidez y garantía. Pida muestras sin compromiso a domicilio. Juncuas. Teléfono 207606.

Varios

SEGURO obligatorio de accidentes de trabajo. Mutua patronal Espolón, 20. Burgos.

DETECTIVES
- ALKA.— 202803.
- ALKA.— 202803.
- ALKA.— 202803.

Plaza Alonso Martínez, 7, A.

SEÑORA su piso empapelado Trabajos con garantía, consulte precios Telf 219120.

PARA despedida de soltero, bodas, banquetes, reuniones familiares o de empresa. Consulte precios a Restaurante Ortiz. Tef. 209621.

SE LIMPIAN y se reparan cocinas de butano. Avisos: Bar Pozano. Calle Madrid.

Offset

y toda clase de trabajos tipográficos, en TALLERES GRAFICOS «Diario de Burgos». Calle Vitoria, 13. Teléfono. 202852

Nuestros teléfonos: 207148 y 201280

HOMBRE DE NEGOCIOS

Para desarrollar labor de representante en capital y provincia lo necesita fábrica señera de termos electro-automáticos, calentadores instantáneos eléctricos, calentadores a gas, muebles metálicos de cocina y muebles accesorios de baño. Debe reunir varias condiciones de gran vendedor, entre ellos:
—Trabajador incansable, dinámico.
—Agresivo y responsable.
—Introducido en ramo construcción, sanitarios y electrodomésticos.
—Gran relación comercial.
OFRECEMOS
—Apoyo prospectado directo.
—Calidades de producto homologado.
—A su petición para apoyar su gestión, visitado por Jefe de Ventas.
—Alto porcentaje comisiones.
Si cree reunir estas condiciones, escriba enviando su "curriculum vitae" adjuntando fotografía reciente a FERSEMA S. L. Calle Wifredo, núm. 282, BADALONA (Barcelona). — Analizaremos, consideraremos y serán contestadas todas las ofertas.

IMPORTANTE EMPRESA

radicada en Burgos necesita Promotor Ventas, con carnet 2.ª dispuesto a viajar con frecuencia.
Cultura media y don de gentes.
Edad: 24 a 28 años.
Enviar curriculum vitae a apartado 378. BURGOS.
Se garantiza reserva absoluta.

SALON APOLO

PELUQUERIA DE CABALLEROS

TRATAMIENTOS CAPILARES — MANICURA

Edificio Edinco 1.ª planta. Vitoria. 17

DISPONGO MOTONIVELADORA

En Burgos para alquilar. Teléfono 22-46-27. — SALAMANCA

Escuela de Mandos Intermedios

ADMINISTRATIVOS - INDUSTRIALES - VENDEDORES

CLASES

De 7'45 a 9'45 de la noche.
Enseñanzas adecuadas para ambos sexos.

MATRICULA PARA EL PROXIMO CURSO

En la Secretaría del Centro, Círculo Católico de Obreros (Concepción, 19), de 7'30 a 9'30 de la noche.

FABRICA GENEROS PUNTO EXTERIOR

Solicita representante, escribir lo más detalladamente posible, RUTAS Y FIRMAS REPRESENTADAS. Razón al núm. 1.353 de CID, S. A. Publicidad. — Vía Layetana, 33, 5.ª planta. BARCELONA.

MODERNA PANADERIA

Acreditadísima, amplios locales, 4 despachos estratégicos, 2 hornos modernos, dependencia precisa, mínimos gastos, magníficos ingresos, renta no elevada, se traspasa en buen precio y condiciones por cambio Sociedad.
AGENCIA CONDE, Plaza Alonso Martínez, 7-A, 3.º
BURGOS

M.E.C.D. 2017

SERVICIO DE MICROBUS PARA BURGOS Y PROVINCIA

De 8,45 a 9,45

Permanecerá estacionado nuestro MICROBUS frente salida ESTACION AUTOBUSES.

Los viajeros de la provincia que quieran visitar nuestras magníficas exposiciones pueden utilizarlo.

Garantizamos ABONO del billete desde su localidad a Burgos y regreso a todos los compradores.

Los habitantes en Burgos desde las 11 de la mañana dispondrán de este mismo servicio a las horas enteras en San Francisco, 133 y 50.

MORAL CAYUELA

SE COMPLACE EN FACILITARLE ESTE SERVICIO

Venta y exposición: San Francisco, 133. — Tfno. 207131.

Fábrica-exposición y venta en Castañares a 8 Kms. de Burgos: Carretera Logroño. Tfno. 208276.

ARANDA

Nuestras fiestas

Hacía solamente unos segundos que las manecillas del reloj se habían dado el fraternal abrazo del mediodía, cuando desde allá, viniendo de las riberas del Duero, brotó el fogonazo de un gran cohete, para instantes después hacer vibrar a la población con el estruendo del cañonazo. Aranda estaba ya en fiestas y la algarabía y la alegría desbordante se contagiaron a todos.

Los muchachos de toda condición social que militan en las peñas, al escuchar la señal iniciaron su danza, una danza que con más o menos intensidad habrá de durar ocho días, y por ello la plaza del Caudillo se encontraba repleta de un gentío que quería presenciar la salida de la comparsa de los gigantones y cabezudos que iniciarían un recorrido, el primer recorrido de las fiestas después de la danza de presentación frente a los arcos de la Casa Consistorial.

La concurrencia infantil sobrepasó con mucho la de otros años, se ve por lo tanto que hay más niños, ellos son los encargados de hacer correr a los cabezudos, que, provistos de su zambomba, dan no pocos zambombazos a los más atrevidos que les desafían para que inicien la carrera tras ellos. Es como en todos los sitios, un espectáculo lleno de alegría sin límites para los niños.

Por todos los medios de trasporte están llegando a nuestra población un gran número de forasteros, de familiares, de hijos de Aranda que por sus ocupaciones están alejados de ella, y el tiempo después de estos días de lluvia ha vuelto por lo menos a la hora de cerrar esta información a ser esplendido.

Mientras, como primer festejo, los cohetes, las bombas reales y cañonazos siguen llenando el ambiente, Aranda está en fiestas desde que sonaron las doce, y los gigantones y cabezudos, tras la típica dulzaina siguen su itinerario por las calles de la ciudad, engalanada y vestida de fiestas.

BANDO DE LA ALCALDIA

Don José Eugenio Romera Pascual, alcalde presidente del Ilustre Ayuntamiento de esta villa de Aranda de Duero, hago saber:

Que, a los efectos de evitar sanciones que, de otra forma tendrían que producirse inevitablemente, se recuerda al público en general el contenido de la resolución de la Dirección general de Seguridad, de fecha 25 de Agosto de 1968, por la que se prohibe la introducción o venta en los recintos donde se celebren espectáculos públicos, taurinos, deportivos o de naturaleza análoga, de productos o bebidas envasadas en recipientes de vidrio o cualquier otro material que al ser lanzados sean capaces, al menos, de lesionar a las personas.

Próximas a celebrarse en nuestra población las corridas de toros, de nuestras fiestas patronales, se advierte que los agentes de mi autoridad vigilarán con todo rigor el cumplimiento de lo ordenado impidiendo la entrada al recinto de la plaza de toros a quienes sean portadores de elementos que pudieran estar incluídos en la resolución de referencia, así como cualesquiera otros que por su volumen o estructura, hagan presumir la posibilidad de causar lesiones o peligro de lesiones si fueran arrojados al ruedo en algún momento del espectáculo.

Los infractores serán castigados de conformidad con lo que disponen las normas en vigor.

Lo que se hace público para general conocimiento y cumplimiento.

Aranda de Duero, a 11 de Septiembre de 1970.

El alcalde

CORDERO ASADO

Especialidad de

FIGON de ASADOS «CABORNERO»

Calle Vitoria, 228

(Final Autobús Gamonal)

SERVICIO A DOMICILIO

Teléfonos 209631 y 205937

MIRANDA

Fiestas patronales

Como nos temíamos, el jueves por la noche siguió lloviendo y la verbena de la avenida del Generalísimo, tuvo que ser suspendida. Con el pesimismo de que al día siguiente continuaría la lluvia, dado el cariz que tomaba el tiempo, nos tuvimos que ir a casita. Pero nuestros temores resultaron infundados, porque el viernes amaneció con un cielo limpio que a todos nos llenó de alegría. Después harían aparición de nuevo las nubes, pero ya sin el aspecto amenazador del día anterior y la jornada transcurrió sin novedades climatológicas.

Por la mañana, en el río Ebro, se celebraron diversidad de pruebas deportivas, lanzamiento de patos, cucañas, carreras de natación para distintas categorías y saltos de trampolín, que fueron presenciadas por miles de personas que abarrotaban las dos márgenes y el puente de Carlos III.

En la Plaza de España, hubo marionetas, con cuyo espectáculo gozaron grandes y chicos, sobre todo éstos.

Al mediodía, concierto en el parque de Calvo Sotelo, con el que finalizaron los festejos mañaneros.

Por la tarde, carrera ciclista, con gran asistencia de aficionados y a las ocho, la solemne procesión del Santo Rosario con la imagen de la Virgen de Altamira, presidida por el Excmo. Ayuntamiento bajo mazas y autoridades locales. La vistosa y solemne comitiva recorrió las calles de la ciudad, desde la iglesia de Santa María hasta la de San Nicolás y regreso por el mismo itinerario, que estaba cubierto de personal.

Hubo también teatro, fuegos artificiales, festivales folklóricos y verbenas, así como numerosas fiestas de salón. Un extraordinario día de fiestas en el que hubo festejos para todos los gustos.

XI CONCURSO INFANTIL DE DIBUJO Y PINTURA AL AIRE LIBRE

Dentro del programa de festejos aprobado por el Excelentísimo Ayuntamiento de Miranda de Ebro, con motivo de sus fiestas patronales, se ha celebrado el XI Concurso de pintura y dibujo infantil al aire libre, organizado y patrocinado por la Caja de Ahorros Municipal de Burgos.

El fallo fue el siguiente:

PRIMERA SECCION. (Niños de 8 a 10 años).— Primer premio, Alberto C. González Arín; segundo, Félix Santos Arrieta López; tercero, Aniceto Lahoya; cuarto, Félix Pérez Giménez y quinto, Gonzalo Gárate Barquín.

SEGUNDA SECCION. (Niños de 11 a 13 años).— Primer premio, Angel Manuel Pérez Sansegundo; segundo, José María Salazar; tercero, Jesús Zunzunegui Santos; cuarto, Juan Antonio Anguiano y quinto, María Begoña Sampedro.

TERCERA SECCION. (Jóvenes de 14 a 16 años). — Primer premio, Fernando Choza López; segundo, Antonio González López; tercero, Fernando Zapater y cuarto, Manolí Solórzano.

EL MIRANDES, A IRUN

Después de los entrenamientos semanales culminados hoy, Hermes Esparza nos dio la siguiente citación, para el desplazamiento a Irún:

Porteros: Ruiz y Aramayo; defensas: Eguarás, Nano y Lopetegui; medios: Arroyabe, Kaito y Mendívil, y delanteros: Tolosana, Piñuela, Pagalday, Navares, Mena, Lafuente y Euba.

El defensa Zabalza está ya en franco período de recuperación y la semana próxima ya estará en disposición de poderse incorporar al equipo, efectuando los entrenamientos normalmente.

La Directiva tuvo ayer un cambio de impresiones con los técnicos del Club después de terminado el partido frente al Burgos C. F. y se acordó hacer activas gestiones para la incorporación de dos nuevos jugadores, para lo cual ya hoy se han iniciado activas gestiones.

Al desplazamiento de Irún se acude con mucha moral de victoria y esperamos que nuestros jugadores, percatados de su importancia, no volverán de vacío, la salida se efectuará a las 9,30 del domingo desde el local social del Club, calle de Vitoria, 8.

UN ARBITRO MIRANDES ASCENDIDO

Recientemente ha sido ascendido a la categoría de Tercera División el joven árbitro mirandés, José Martínez González que hace unos años fue jugador del Mirandés Juvenil. El muchacho tiene bien merecido este ascenso, ya que durante el tiempo que ha actuado en partidos de Segunda y primera regional, ha evidenciado tener los suficientes conocimientos y facultades para arbitrar encuentros de superior categoría.

Felicitamos a Jesús Martínez y le deseamos muchos aciertos y un brillante porvenir como árbitro nacional.

¿POR QUE NOS IMITAN?

PORQUE

tapisom

ES LA MARCA QUE CUBRE TODA EUROPA

tapisom SOLO HAY UNO tapisom

Los demás no SON como tapisom

Busque el jabalí en la marca de

tapisom

NIETO IBERICA. S.A.

Garantiza el control internacional de calidad.

Un revestimiento de suelos limpio indestructible y altamente decorativo

DISTRIBUIDOR COLOCADOR

ACEROCHA

VDA. DE ANTONIO CEBAS ROJAS

Plaza Primo de Rivera, 20 - Tel. 542

San Gregorio, 59 * Sol de las Moreras, 13

ARANDA DE DUERO (BURGOS)

BACHILLERES ELEMENTALES

Convocada oposición para cubrir 3.000 PLAZAS en el Cuerpo Auxiliar de la Administración Civil del Estado: exámenes sencillos: instancias hasta el 3 de Octubre. Extraordinaria oportunidad. Más de 10.000 Ptas. al mes. Exámenes en Madrid y provincias. Preparación oral y por correspondecia. (Tenemos ya editadas las contestaciones). Pida informes adjuntando 10 Ptas. en sellos de Correos a

ACADEMIA NACIONAL POLITECNICA

C/ Lavapiés 6. — Madrid-12

OTRAS PREPARACIONES POR CORRESPONDENCIA

FILOSOFIA Y LETRAS. — Preu. Oposiciones al Magisterio: Técnicos y Administrativos de la Administración Civil del Estado. Policía Secreta. Gestores Administrativos. Habilitados de Clases Pasivas y Delineantes.

SU PISO LLAVE EN MANO YA NO ES PROBLEMA

HABITELO A LA FIRMA DEL CONTRATO

CON GRANDES FACILIDADES

CONSTRUCCIONES «BU-BI»

PROMUEVE - CONSTRUYE Y VENDE

INFORMES: Calle Vitoria, 179, 1.º - BURGOS

VISITENOS INCLUSO SABADOS Y FESTIVOS

Para su vivienda: CAJA DE AHORROS MUNICIPAL

M.E.C.D. 2017

DEPORTES 12

CRONICA DEPORTIVA, ESPECIAL PARA «DIARIO DE BURGOS»

Por PEDRO ESCARTIN

Nuevamente la Liga, el campeonato de la regularidad

- El Atlético madrileño, con la misma estructura y el cuadro madridista, mejorado
- Entre los aspirantes al título Barcelona y Bilbao pese a sus malos comienzos en los torneos veraniegos y también el Valencia
- El Real Gijón quizá sea el equipo de moda en el grupo de honor

MADRID. — (Crónica deportiva de la Agencia LOGOS). — Si la Copa es incertidumbre y con frecuencia suerte, la competición de Liga al quedar resuelta en ocho meses tras durísima lucha, sólo da el título al mejor y quien cae, si tiene calidad y conjunto, puede levantarse y seguir adelante. El fútbol de Copa es más emotivo porque todo se ha de resolver en dos fechas, menos la final, mientras el torneo de Liga, largo y extenuador, exige regularidad, condición física, muchos y buenos suplentes; por eso al públco le gusta más, porque ve mejor fútbol. La competición 1-969-70, es decir la anterior, comenzó con una triple lucha Real Madrid, Atlético de Madrid y Atlético de Bilbao, para luego reducirse a un diálogo entre los conjuntos del Manzanares y San Mamés. Al Madrid, le apartó el mal rendimiento de sus hombres de la cobertura, los constantes regalos de la defensa o el portero de turno.

LOS MAS FUERTES :—:

Están entre ellos sin duda alguna, el Atlético de Madrid, que conserva la misma estructura y con el refuerzo de un nuevo extremo izquierda. Es bueno su quintento defensivo, marcan de forma estricta y en el centro del terreno Adelardo es un gran jugador de ataque, igual que Alberto, a quienes ayuda Luis, también ofensivo. Una duda: ¿quién será el rompedor de esta zona? No lo veo. Delante, Ufarte y Gárate hombres base del contraataque. El Atlético de Madrid es de los equipos españoles que juega mejor fútbol. Y lo van a comprobar en Las Palmas. El Real Madrid, en mi criterio, está mejor que en el torneo 1969-70. ¿Razones? Su quinteto defensivo mejoró mucho con José Luis de lateral y Benito en el centro. En el medio campo, Velázquez ha vuelto a ser quien era y delante, la incorporación de Pirri como jugador punta dio vigor, eficacia y nervio al ataque y fue para Amancio gran ayuda.

En el grupo de aspirante al título, pese a su mal comienzo de temporada hay que situar al Barcelona. Tiene plantilla, pero no conjunto. Bloque defensivo magnífico, con el error de hacer salir del área a Gallego; centro del campo bueno, con Marcial, el frío pero excelente jugador. La delantera no tiene hombres gol. ¿Asensi? Lo dudo, pero él va a decirlo. El Atlético de Bilbao, que en el Carranza fue goleado por el Milán, pone fuerza, coraje y tiene tres hombres que harían la felicidad de cualquier equipo: Iríbar, Uriarte y Rojo I. También cuenta el duro Valencia, hoy en las manos de Alfredo Di Stéfano curado de su anterior forma de ser. Es hombre competente y tiene una buena plantilla, aunque no excepcional.

EL GRUPO INTERMEDIO :—: :—: :—: :—:

No creo que el Sevilla quede como en la temporada anterior, pero tampoco pasará graves apuros. Merkel quizá extremó la dureza de sus entrenamientos y, además, le faltan jugadores de ataque. También el Sabadell va a mantenerse en la zona templada. Ha mejorado su plantilla con jugadores jóvenes y también la tesorería con la venta de Romero al Barcelona y Ortuño al Madrid; asimismo prescindió de jugadores viejos como Pereda y Aguirre. Buena política. Y el Zaragoza seguro que también se halla en el grupo intermedio si dejan trabajar al preparador, ya que el ambiente de la Romareda es uno de los más difíciles para el técnico. Por eso Hector Rial no quiso renovar aunque se lo propusieron.

¿Va a ser el Real Gijón el equipo de moda en el torneo de Liga 1970-71? Pudiera ser. Desde luego, quedará en el grupo de honor y quizá entre los seis primeros si a sus jóvenes jugadores no les impresiona el salto de categoría. Tienen bloque y valores individuales. La Real Sociedad, como siempre, dará que hacer y mucho. Sus hombres no juegan fútbol depurado, pelean noventa minutos, corren siempre a igual ritmo, aunque a veces pecan de ingenuos. Elche se defenderá en su campo y no será fácil pierda la categoría aunque ha vendido su mejor delantero, Asensi, al Barcelona.

EL DRAMA PUEDE SALIR DE AQUI :—: :—:

Las Palmas juega bien, pero andando. Y hoy la presión fue enterrada por la velocidad de juego. Se habla muy bien del eje Carnelín. Todo les hará falta. ¿Y el Español? No me acaba de convencer el armazón del conjunto en su aspecto defensivo. Les marcan demasiados goles, sin que Griffa, defensa muy veterano pueda ser solución definitiva. El coraje no basta. Otro que puede peligrar, pero menos, es el Málaga que supo renovar y desprenderse de jugadores viejos y lentos. Pero los malagueños están en zona de peligro y hay que decir lo mismo del animoso Celta y del Granada, cuyos delanteros no hacen goles aunque el sistema defensivo aguante bien. Ahora una pregunta: la sanción increíble a Guruceta por «alterar el orden público», ¿tendrá reflejo en las actuaciones de los árbitros? Es probable porque ellos no son héroes. En mi medio siglo de fútbol jamás vi nada igual.

Burgos - San Andrés inauguran hoy la temporada oficial en «El Plantío»

Uno y otro equipo repitirán las respectivas alineaciones del pasado domingo

Hoy se inaugura la temporada oficial de fútbol en «El Plantío». Después de los encuentros amistosos disputados ante el Atlético de Bilbao y la Real Sociedad, llega esta confrontación más seria y decisiva para el futuro del Club, como es el partido en el que ya entran en litigio dos puntos que, si son conquistados, servirán para afianzar la muy meritoria posición alcanzada, después del triunfo alcanzado en Puertollano.

Esta inauguración de temporada oficial corre a cargo del Burgos y del San Andrés, equipo éste que en la presente temporada se ha reforzado notablemente, de forma especial en su delantera, en la cual forman hombres de auténtica valía y que consiguieron destacar considerablemente en equipos cimeros de la División de Honor. Este es el caso, entre otros de Serena y de Diéguez.

Al encuentro le rodea una atmósfera de gran expectación, porque al margen del interés que ofrece toda presentación oficial ante la afición propia, está el hecho del buen momento que hasta el momento ha venido acreditando el cuadro local. Se trata de ver si es capaz de confirmarlo en este difícil compromiso que habrá de plantearle el San Andrés, que es uno de los equipos con aspiraciones en la presente temporada. No cabe duda de que este enfrentamiento puede depararnos un gran partido. La calidad de uno y otro equipo, constituyen la mejor garantía al respecto.

El San Andrés rindió viaje anoche a nuestra ciudad. Desplaza quince jugadores, ya que su preparador, el húngaro Sobotka, tiene alguna duda respectó a alineación, con independencia de los cambios que puedan producirse en el transcurso de la lucha. Sin embargo, todo parece inducir a creer que el «once» inicial será el mismo que batió al Oviedo clara y brillantemente el pasado domingo; es decir, el siguiente: Celdrán; Mur, Bergara, Moya; Martín, Sabaté; Serena, Diéguez, Feliú, Carbonell y Villapún.

El Burgos ha optado por repetir la misma alineación del pasado domingo, ante el Calvo Sotelo. Eizaguirre ha resuelto que hoy salten a "El Plantío" los siguientes jugadores: Bilbao; Astorga, Raúl, Aramburuzabala; Nebot, Ederra; Arraiz, Alcorta I, Chomín, Requejo y Angelín. Como suplentes figuran Solana, Zamanillo, Olalde y Mendiolea.

Digamos para terminar que el partido comenzará a las cinco de la tarde y será arbitrado por el colegiado, señor Carreira Abad.

La Directiva nos ruega pongamos en conocimiento de los socios que no hayan retirado aún el carnet o el abono, que la Secretaría del Club permanecerá abierta, a estos efectos, en la mañana de hoy, de 11 a 2 de la tarde. Asimismo las taquillas funcionarán en esas horas y por la tarde, a partir de las cuatro menos cuarto.

Costa presenta su dimisión solidarizándose con Samaranch

Aunque nada se ha dicho, parece que el «caso» Guruceta ha determinado la caida de ambos

Madrid (Alfil). — El presidente de la Federación Española de Fútbol, don José Luis Costa, ha presentado su renuncia al cargo, según él mismo comunicó a «Alfil» esta mañana.

En carta dirigida al delegado nacional de Deportes, Costa declara: «Producido el cese de don Juan Antonio Samaranch como delegado nacional de Educación Física y Deportes y sintiéndome total y absolutamente identificado con él, le hago presente mi renuncia al cargo de presidente de la Federación Española de Fútbol, para el que fui nombrado por el señor Samaranch en Enero de 1967».

DECLARACIONES DE COSTA Y SAMARANCH

Madrid (Logos). — «Mi mayor error fue el asunto Guruceta», dice el presidente dimisionario de la Federación Española de Fútbol, don José Luis Costa en unas declaraciones que publica el vespertino «Informaciones». «Fue un servicio prestado a una petición que me hicieron». «Era una sugerencia de la persona que había depositado toda su confianza en mí». El señor Costa hizo estas manifestaciones, tras decir que el caso Guruceta era una cuestión grave de atajar y añade que volvería a hacer lo mismo si de nuevo estuviera ante la misma situación.

Don José Luis Costa, como se sabe, ha renunciado al cargo con carácter irrevocable y por identificación con el ex-delegado nacional.

Por su parte, el señor Samaranch afirma en una declaraciones que publica «Pueblo» que el caso Guruceta fue decisión y acuerdo de la Federación Española, «pero yo me solidarizo con ella y con ese caballero ejemplar de lealtad que ha sido José Luis Costa».

El redactor del vespertino dice al ex-delegado nacional de Educación Física y Deportes que sus noticias sobre el caso Guruceta son las de que tanto la Delegación como la Federación tuvieron que obedecer órdenes muy superiores en este caso concreto, a lo que Samaranch contesta: «No me pregunte eso. Déjelo».

ULTIMA CONSIGNA DE SAMARANCH

Barcelona (Alfil). — Juan Antonio Samaranch, hasta ayer delegado nacional de Educación Física y Deportes, ha sido entrevistado por Manuel del Arco para "La Vanguardia Española"

Al preguntarle el periodista si le ha sorprendido el haber sido relevado del cargo, Samaranch, responde:

—Si y no, ya que a todos los que estamos en cargos de designación debemos hacernos a la idea de que lo mismo que nos llaman, pueden prescindir de nosotros"

"Todo el mundo sabe —sigue diciendo Samaranch— que era, es y será el deporte mi máxima ilusión. Pero acato la decisión con la misma disciplina que yo he pedido siempre a los que hasta ahora han sido mis hombres en el deporte"

Respecto a posibles "dimisiones en cadena", por su cese, Samaranch afirma tajantemente: "La gente del deporte sabe muy bien que deben anteponer la lealtad al mismo, que a una persona; yo les he pedido. y esta es y será mi última consigna, que sigan en sus puestos colaborando con el nuevo delegado nacional, si son requeridos. Este es el último servicio que les solicito".

Como procurador en Cortes, elegido con un récord de votos manifiesta que seguirá manteniendo su contacto con los electores.

Concluye la entrevista, afirmando Samaranch que "dedicaré también mis mayores esfuerzos al servicio del deporte como miembro de la comisión ejecutiva del Comité Olímpico Internacional, cuyos cargos son nominales y vitalicios".

Samaranch es miembro del C. O. I. desde 1966.

COMIENZA LA PRIMERA REGIONAL PREFERENTE

El San Juan recibe al Venta de Baños y el Juventud juega en Cacabelos

Junto con la Primera División, se inicia hoy también la Primera Regional Preferente, en la que, como es sabido, participan dos equipos burgaleses, el San Juan-Marvi y el Deportivo Juventud.

Al San Juan es al que le corresponde "romper el fuego" en Burgos, recibiendo al Venta de Baños, mientras que el Juventud emprende viaje hacia tierras leonesas, al objeto de enfrentarse con el Cacabelos. El encuentro San Juan - Venta de Baños se disputará a las once y media de la mañana de hoy, en el campo "Esteban Ascensión", de la Ciudad Deportiva y aunque su preparador, señor Martínez Yuste, no tiene decidido plenamente el equipo, el mismo saldrá de los catorce jugadores siguientes, que se encuentran citados: Bonachía, Berrocal, Marcos, Goyo, Rimada, Vicente, Acinas, Petete, Chino, Lalo, Peciña, Varona, José y Olivares.

Es de esperar que al San Juan no le falte la asistencia de sus incondicionales, así como del público en general, a fin de ayudarle y estimularle en esta difícil y exigente empresa —en lo económico y deportivo— en que se ha embarcado.

EL JUVENTUD VIAJA A CACABELOS

Como ustedes ya saben, hoy comienza la temporada futbolística en la Primera Regional. En esta primera jornada al Deportivo Juventud le ha tocado desplazarse a Cacabelos, para enfrentarse con el titular de aquella villa. Al ser el Cacabelense equipo descendido en la temporada pasada de Tercera División, este primer desplazamiento reune cierta dificultad, por lo que es de esperar que los jugadores jocistas como en todas las ocasiones, se empleen a fondo para intentar iniciar la temporada con buen pie.

Según nos informan, en la secretaría del club, el deportivo Juventud desplaza a los siguientes jugadores: Benjamín, Peciña, Lasen, Lejarazu, Felipe, Juan Ramón, Amós, Lecue, Larrondo, Pérez, Dieguez, Cuñado, Terradillos, Cano y Barriocanal

ENCOFRADORES Y PEONES

se necesitan en obras Altamira (FEFASA) Miranda de Ebro. Razón en obras.
(ROC. 1.218)

DIARIO DE BURGOS

Se vende en:

MADRID - Kiosco Cibeles
BILBAO - C/. Elcano núm. 35
VALLADOLID - Platerías, 21
LOGROÑO - Kiosco La Rosaleda
y E. Paracuellos - Muro del Carmen, 9

MECANICOS

de automóviles, especialidad DIESEL

Oficiales de 1.ª y 2.ª bien retribuídos. interesados dirigirse por escrito al apartado n.º 23.
(ROC. 1.208)

Los Juegos Olímpicos del 72 se celebrarán en Munich. Al parecer los del 76 en Montreal y los del 80 en Moscú. Pero, ¿y después?
Hace tiempo que se habla de la posibilidad de que España sea la sede de una futura Olimpiada. De ser así, ¿por qué no habría de celebrarse en Burgos?
Para organizar aquí tan magna concentración deportiva, habría que resolver un gran número de problemas. Pero, contando con más de catorce años, todo podría resolverse.
Apuntamos la sugerencia porque, además de reunir muchas características favorables, nuestra ciudad viene dando suficientes pruebas de alto espíritu deportivo. ¡Si lo sabremos nosotros!
En nuestra provincia se practican todos los deportes.
Precisamente por eso nos esforzamos a diario para que los deportistas burgaleses encuentren en nuestro establecimiento todos los artículos necesarios para sus deportes favoritos.
Artículos de primera calidad nacionales y extranjeros. Y es que nuestro departamento de deportes es de categoría olímpica.
¡Venga a visitarnos! Así podrá comprobarlo.

Vacelsa Deportes
-de categoría olímpica-
VITORIA, 10 - TELEFONO 20 65 43 - BURGOS

Vacelsa DEPORTES • DISCOS • ELECTRODOMESTICOS • JUGUETES
cuatro departamentos auténticamente especializados

PRODUZCA LA PIEL MAS VALIOSA DEL MUNDO

crie chinchillas!
INCLUSO EN SU PROPIA VIVIENDA

chinchilla LA ALEMANA le ofrece bajo contrato:

seguro de vida y fecundidad
compra de crias al contado
beneficio minimo
asistencia técnica gratuita

solo 75 céntimos diarios
y 30 minutos de atención

Nombre
Dirección
Localidad Telef.
chinchilla LA ALEMANA
Amaniel, 15, bajo. MADRID-4

ENVIE ESTE CUPON Y RECIBIRA SIN COMPROMISO NUESTROS CATALOGOS ILUSTRADOS

Casa Central: GRANJA DEL PASAJE - Perillo (La Coruña) - Delegación General: MANIEL 15 bajo Tel. 2488105 Madrid (8)

M.E.C.D. 2017

DEPORTES

CLAUSURA DE LOS CAMPEONATOS EUROPEOS DE NATACION

Como despedida, un nuevo récord mundial y otra medalla de plata para España, conseguida por Esteva

Barcelona (Alfil). — En dos segundos y dos décimas ha avanzado en Barcelona la natación. Este puede ser el primer resumen de los campeonatos de Europa de natación que hoy se han clausurado brillantemente en la piscina Bernardo Picornell. Y aunque aquella cifra pueda parecer escasa, resulta altamente significativa cuando se tiene en cuenta que se trata de una suma de superaciones de marcas mundiales, en las que prácticamente puede considerarse que el cuerpo humano ha llegado al límite de sus posibilidades. Estos dos segundos y dos décimas representaron la superación de las seis marcas mundiales batidas en el curso de los campeonatos.

Por lo que respecta a la natación europea, el avance total ha sido muy sustancioso, 53 segundos, 9 décimas. Y la española ha dado un enorme salto, 1 minuto, 2 segundos, 1 décima.

CLAUSURA DE LOS CAMPEONATOS

Barcelona (Alfil). — La sesión de clausura de los campeonatos de Europa de natación, salto y waterpolo, ha congregado esta tarde en la piscina Bernardo Piconell una singular asistencia de público.

Después de celebradas las pruebas de saltos, se inician las pruebas de natación con la final de 200 metros estilos individual masculinos.

En mariposa se adelanta Larson, que mantiene la cabeza en espalda, seguido de Pechmann, y Holthaus. En braza continúa la ventaja, aún más clara, de Larsson, que en libre se destaca claramente y consigue con el tiempo de 2-09-3, para batir el récord mundial que estaba en poder del norteamericano Gary Hall, en 2-09-5.

La clasificación de la prueba es la siguiente:

1, Larsson (Suecia), 2-09-3, (nuevo récord del Mundo, de Europa, de los campeonatos y nacional de Suecia); 2, Pechmann, (Alemania Este), 2-13-6; 3, Ljunberg (Suecia), 2-14-3.

A continuación se disputa la final de 200 metros mariposa femeninos.

Ldndner se impone netamente, venciendo con el tiempo de 2-20-2, que bate el récord de Europa que poseía la holandesa Ada Hoh, en 2-21. La clasificación de la prueba es:

1, Ldndner, Alemania Este, 2-20-2, (récord de Europa y de los campeonatos; 2, Sgrt, Yugoslavia, 2-24-5, (récord nacional): 3, Stolze, Alemania Este, 2-25-6.

A continuación se disputa la prueba de 200 metros espalda masculinos.

Cubren el primer recorrido Matthes y Pedersen en cabeza y al completar el primer hectómetro Esteva les disputa el primer lugar aunque llega primero Motthes, seguido de Esteva y Pedersen.

En los 150 metros, Esteva se sitúa en cabeza en igualada pugna con Mathes, la vuelta la da en cabeza taloneado por Matthes que se adelanta en el último tramo perseguido muy de cerca por Esteva que consigue al final adjudicarse otra medalla de plata, tras Matthes, vencedor con 2-08-8.

La clasificación de la prueba ha sido:

1.—Matther (Alemania Este), 2-08-8.

2.—Esteva (España), 2-09-7 (récord nacional).

3.—Werner (Alemania Este), 2-11-5.

4.—Schoitsen (Holanda), 2-11-9 (récord nacional).

5.—Pedersen (Dinamarca), 2-14-4.

6.—Fransko (URSS), 2-13-8.

7.—Berjeau (Francia), 2-14-9.

8.—Verweyen (Alemania occidental), 2-14-9.

A continuación se disputa la final de los 800 metros libres, femeninos.

La clasificación de la prueba es la siguiente:

1.—Neugebauer (Alemania Este), 9-29-1 (nuevo récord de Europa), de los campeonatos y nacional.

2.—De Boer (Holanda), 9-35-7 (récord nacional).

3.—Calligaris (Italia), 9-38-8.

4.—Ursula Romer (Alemania occidental), 9-40-8 (récord nacional).

5.—Tulling (Alemania Este), 9-41-9.

6.—Verver (Holanda), 9-42-9 (récod nacional).

7.—María Paz Corominas (España).

8.—Kudashova (URSS), 9-53-8.

Por último se disputa la prueba de 4 x 200 metros relevos libres.

En la primera salida en falso y en la última de los campeonatos al lanzarse precipitadamente al agua el inglés Torrell. Se repite la salida, que es buena y toma la cabeza el equipo francés. En el segundo relevo entra en cabeza Suecia, seguida de la URSS y Alemania occidental mientras España marcha en cuarta posición. Se adelanta Alemania Occidental y en el tercer relevo entra en cabeza Alemania occidental. Seguida de la URSS, Suecia y España. El último relevo lo toma en primera posición la URSS, seguida de Alemania occidental. A escasísima distancia, Alemania del Este, Suecia, Noruega y en sexta posición España. La lucha entre el equipo ruso y el alemán occidental es apretadísima y finalmente se decide en favor del equipo de Alemania occidental, que con el gran final de Fassnacht ha conseguido el tiempo de 7-49-5; nuevo récord europeo que bate la marca rusa de 7-54-5. En segundo lugar se clasifica la URSS y en tercero Alemania del Este. El equipo de España ha batido el récord nacional de España.

El nadador Santiago Esteva en su primer relevo también ha batido el récord de España de 200 metros libres, con 1-58-8, que tenía Jorge Comas en 2-00-2.

La clasificación de la prueba ha sido:

1.—Alemania occidental, 7-49-5, nuevo récord europeo, de los campeonatos y nacional.

2.—URSS, 7-52-8 (récord nacional).

3.—Alemania Este, 7-54-5 (récord nacional).

4.—Suecia 7-57-7 (récord nacional).

5.—Noruega 8-02-9 (récord nacional).

6.—Francia, 8-05-9.

7.—España, 8-05-9 (récord nacional).

8.—Gran Bretaña, 8-12-5.

CLAVES del MARCADOR SIMULTANEO «DARDO»

PRIMERA DIVISION

IKE 3 largos de manga por talla — SABADELL - R. SOCIED.

auto-radio BELSON — ESPAÑOL - SEVILLA

CALCETINES Ferrys — AT BILBAO - BARCELO-

tervilor — ELCHE - GRANADA

FLAMINAIRE ENCENDEDOR A GAS — R. MADRID - VALENCIA

Caspolén CHAMPU CIENTIFICO — ZARAGOZA - MALAGA

RELOJ RADIANT — CELTA - GIJON

CALISAY — L. PALMAS-AT MADRID

SIGNOS CONVENCIONALES

El color de las flechas indica: **Amarillo**, 1.er tiempo. — **Verde**, descanso. — **Rojo**, 2.° tiempo. — **Negro**, final partido. — **Flecha blanca**, partido suspendido. — **Flecha franjas blancas y negras**, avería telefónica. — **Cuadrado negro**, jugador expulsado.—**Disco rojo**, penalty en contra.

SEGUNDA DIVISION

B Ferrol / Castellón — H Oviedo / Cádiz — J Córdoba / Onteniente

N Betis / Calvo Sotelo — S Villarreal / Coruña — T Burgos / San Andrés

FACILITAREMOS MEDIO TIEMPO Y FINAL

Jeep VIASA 'JEEP' COMMANDO

«JEEP» COMANDO ofrece

- Todo terreno
- Velocidad
- Comodidad
- Potencia
- 6 Plazas (homologadas)
- 800 Kg. de Carga
- Economía
- Todo Uso

Informes en:

JOSE BARRIOS S.L

CASA ESTABLECIDA EN 1922

Vitoria, 109-113. BURGOS

Patronato de Apuestas Mutuas Deportivas Benéficas

Delegación de Burgos

Se pone en conocimiento del público que, de conformidad con lo previsto en las Normas reguladoras de los concursos, se ha procedido a la anulación del boleto de ocho apuestas de la jornada segunda que pudiera tener unido el sello n.º 366.592.

De conformidad con las citadas Normas, que constituyen las condiciones del contrato, las apuestas que pudiera contener el citado boleto no han sido formalizadas, y, en su consecuencia, el apostante que tuviera en su poder el resguardo correspondiente al boleto reseñado anteriormente, puede solicitar del receptor o de esta Delegación el reembolso de la cantidad que debió abonar.

Tres partidos en Primera División

Venció el Madrid al Valencia por 2-0

Empates a uno en San Mamés y en el Estadio Insular forzados por el Barcelona y el Atlético de Madrid

Madrid (Alfil). — El Real Madrid ha vencido por dos a cero al Valencia en el primer partido del campeonato de Liga de Primera División celebrado en el estadio Santiago Bernabéu de esta capital, ante 120 mil espectadores.

Pirri ha sido el autor de los dos goles madrileños. El primero a los tres minutos de la primera parte y el segundo a los 20 de la complementaria.

Arbitró el colegiado vizcaíno señor Urrestarazu.

Real Madrid. — José Luis Borja; José Luis Peinado, Benito, Sanchís; Grande, Zoco; Amancio, Pirri, Planelles, Velázquez y Gento. En la segunda parte entró Fleitas por Planelles y cuando faltaban 13 minutos para terminar el partido se retiró Zoco, con un golpe en una rodilla, ocupando su puesto De Felipe.

Valencia. — Abelardo; Sol, Aníbal, Martínez; Antón, Claramut I; Claramut II, Poli, Pellicer, Paquito y Sergio. El Valencia no efectuó ningún cambio.

Partido intensamente jugado, aunque de baja calidad técnica y triunfo merecido del Madrid, que si se vio dominado en muchas fases del encuentro, tuvo más penetración que el conjunto levantino. El Valencia sacó 11 córners por uno del Madrid.

El Valencia ejerció un marcaje a presión sobre los jugadores madrileños, que perdieron el centro del terreno.

En cambio la delantera blanca, que llegaba menos, era mucho más incisiva y en la única ocasión que tuvo había conseguido el gol, a los tres minutos de juego, en el pase atrás de Amancio que remató de cabeza Velázquez y rechazó Abelargo para que Pirri remachase a la red.

La segunda mitad fue un claro ejemplo del primero, aunque el equipo local, con la entrada de Fleitas, ganó mucho más en profundidad, ya que el guaraní, muy suelto al comienzo, metió dos o tres pases en profundidad, en los que hubo mucho peligro.

En uno de ellos, el que metió Pirri a los 20 minutos de esa parte, el volante madrileño —jugaba así por la retirada de Planelles— se fue solo, porque la defensa valenciana creyó que estaba en fuera de juego para rematar tranquilamente el segundo gol madrileño.

EMPATE EN LAS PALMAS

Las Palmas (Alfil). — En el estadio Insular, que registró un lleno, se disputó esta noche el encuentro de Primera División Unión Deportiva Las Palmas - Atlético de Madrid que concluyó con empate a un tanto.

Las Palmas. — Catalá; Martín, Tonono, Hernández; Castellanos, Melian; Gilberto I, Gilberto II, Carmelín, Bermán (José Juan), León (Vozmediano).

Atlético de Madrid. — Rodri; Melo, Jayo, Calleja; Adelardo, Iglesias; Ufarte, Luis, Gárate, Irureta y Alberto (Eusebio).

Arbitró el colegiado andaluz, Sánchez Ríos, discreto.

El partido fue muy movido y con buen juego por ambas partes en muchos momentos. En el primer tiempo el mejor juego corrió a cargo del Atlético. Se llegó al descanso sin funcionar el marcador.

En la reanudación el partido tuvo iguales características que en la primera fase. Los veinte primeros minutos fueron de dominio atlético completo. En el minuto 20 precisamente el equipo rojiblanco logró su primer gol por mediación de Irureta tras un córner sacado por Ufarte que originó una meleé ante el marco canario. Con el gol de Irureta el Atlético al parecer consideraba resuelto el partido y renunció un tanto a atacar mientras que Las Palmas reaccionó y en el minuto 25 consiguió el tanto del empate, obra de Carmelín, en gran tiro a la media vuelta que después de pegar en un poste batió a Rodri.

El Atlético de Madrid, en uno de sus contraataques en el minuto 42, tuvo la oportunidad de resolver el encuentro a su favor cuando Luis al regatear a la defensa y al portero canario, disparó a puerta y el balón pegó en un poste, saliendo finalmente fuera.

En los minutos finales ambos conjuntos reflejaron el esfuerzo realizado pero ya el empate se mantuvo inalterable.

OTRO EMPATE, EN SAN MAMES

Bilbao (Alfil). — At. Bilbao, 1; Barcelona, 1.

Barcelona. — Sadurní; Rifé, Gallego, Romero; Torres, Zabalyza; Rexach, Juan Carlos, Martí Filosia Marcial (Fusté) y Pujol.

At. Bilbao. — Iribar; Sáez. Beitia (Carlos), Aranguren; Igartúa, Larrauri; Argoitia (Zubiaga), Uriarte, Arieta, Betzuen y Rojo.

Dirigió el encuentro el señor Cardós.

GOLES

0-1: A los 36 minutos de la primera mitad, Rifé se cuela llegando con el balón perfectamente dominado hasta las proximidades de la línea de fuera. Su centro, largo y pasado, es cabeceado de forma espléndida por Pujol. El balón, en parábola, rebasa a Iribar, algo adelantado, y se cuela por la misma escuadra.

1-1: A los 20 minutos de la segunda mitad, Rojo saca una falta desde su demarcación. Varios defensas catalanes y delanteros atléticos fallan, pero Uriarte consigue conectar un disparo colocado que vale el empate definitivo.

El partido ha sido disputado de poder a poder, pues si bien el Barcelona cedía más terreno que el Atlético, ello no significa que en momento alguno renunciara al ataque.

En el primer cuarto de hora las fuerzas estuvieron niveladas, para pasar a dominar el Atlético a partir del minuto 15, cada vez con más intensidad. Este dominio se intensificó a partir de conseguir el Barcelona su gol.

En la segunda mitad, el Barcelona hizo unos 10 minutos primorosos.. El conjunto catalán, movido de mano maestra por Marcial, armaba sus ataques desde atrás, pasándose sus atletas el balón al primer toque y haciendo un alarde de intuición para el desmarque que mareó en algunos momentos a los de casa. A punto estuvieron entonces de sentenciar el resultado, pero Iribar, de nuevo en «estado de gracia», salvó al Atlético de una derrota.

El Atlético, abase de coraje, fuerza física y velocidad, equilibró, primero, la lucha, para hacerse de nuevo con el dominio y crear a partir del minuto 15, numerosas ocasiones de gol. Entonces pudieron, y acaso debieron, los «leones» darle la vuelta al encuentro, pero el balón se negó a entrar.

En resumen, que si el Atlético dominó más y creó más ocasiones de gol, el Barcelona, por su parte, hizo el fútbol más espectacular y moderno de la noche. Un resultado. por tanto. relativamente justo, aunque el empate alegre más a Mr. Buckingham que a Mr. Allen.

ATENCION

SEÑORES MAESTROS

Textos de primera enseñanza

«ALVAREZ» y Material

Escolar - Condiciones especiales

Pedidos a:

Librería «AMABAR»

Calle San Pablo, 6. — Teléfono 203851 — BURGOS

HOMENAJE A ZAMORA

Anoche le fue ofrecido uno íntimo y hoy otro más amplio en El Plantío

A lo largo de su dilatada permanencia en las filas del Burgos C. de F., como jugador, Rafael Zamora Cañas, conquense afincado en nuestra ciudad, ha sabido granjearse las simpatías de todos.

Por todos los singulares méritos que en él concurren a las 10,30 de la noche de ayer, en el Hostal Landa, se reunieron en cena íntima, en torno a Zamora, los directivos del Burgos, el entrenador y representantes de los medios informativos locales. A los postres hizo el ofrecimiento del acto el Sr. Preciado, quien evocó las circunstancias en que Zamora llegó al Burgos y que si entonces fue jugador caro —si nos atenemos a las circunstancias y posibilidades del Club en aquellos momentos— luego no lo ha sido, por ningún concepto.

Se extendió en diversas consideraciones acerca de los magníficos servicios prestados por Zamora en todo momento, culminados con la labor de preparación física realizada en la delicada etapa compuesta por las postrimerías de la temporada última. Dirigiéndose al homenajeado, el Sr. Preciado dijo: "Sinceramente creo que te retiras porque quieres, pero no por agotamiento. Has sabido mantenerte por genio, por amor propio, por facultades y creo que aún podrías seguir siendo útil al Burgos o a cualquier otro equipo. Te vas por buen camino y así siempre se puede volver. Te vas en buena lid. Y eso me satisface".

Mañana, en "El Plantío" —agregó— te será entregado un banderín conmemorativo de las nueve temporadas que has permanecido en el Club y recibirás el homenaje de todos los aficionados, que también quieren expresarte su reconocimiento y su gratitud. Hoy te entregamos aquí una placa con todo afecto, la cual recibirás de manos de Estévanez y sólo quiero decirte que en nosotros tendrás unos amigos sinceros, siempre a tu disposición.

Seguidamente, el Sr. Preciado y Rafael Zamora, se fundieron en un abrazo y acto seguido, el señor Estévanez le entregó la placa de plata, que lleva la siguiente dedicatoria: "A Rafael Zamora Cañas, jugador y capitán del Burgos C. de F. durante nueve temporadas, modelo de profesional honrado. La Junta Directiva del Burgos le dedica este recuerdo con motivo de su retirada del fútbol activo". — Burgos, 30 de Junio de 1970.

A continuación Zamora, muy emocionado, expresó su gratitud y manifestó que él siempre estará al servicio del Burgos Club de Fútbol.

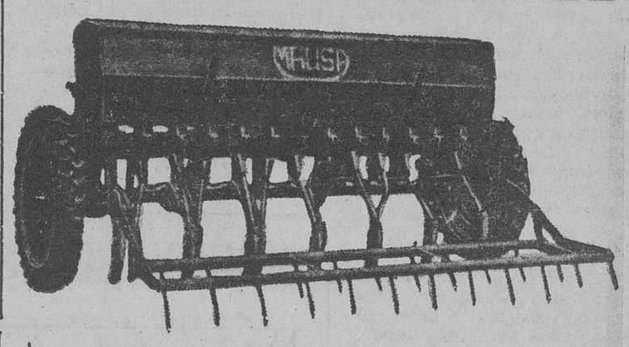

MAUSA

(No confunda la marca)

SEMBRADORA DE TRACTOR

SENCILLA - MODERNA - SEGURA - SIN AVERIAS

INFORMESE EN SU HABITUAL PROVEEDOR

MAQUINARIA AGRICOLA URBON. S. A.

República Argentina. 9. — Teléfono 1842. PALENCIA

El Pontevedra derrotó al Logroñés por dos-uno

Pontevedra (Alfil). — Por 2-1 venció el Pontevedra al Logroñés en el primer encuentro de la temporada liguera disputado esta noche en Pasarón.

Cuando sólo iban dos minutos de juego, Roldán, aprovechando muy hábilmente un pase de Carballeda, se anotó el primer tanto de la tarde.

Con este resultado se llegó al final de la primera parte.

En el segundo tiempo también el Pontevedra impuso su dominio.

A los 17 minutos de este período, Araña fue sustituído por Doro y tres minutos más tarde Corcuera ocupó el puesto de Belaza. En el minuto 35 el defensa pontevedrés Hachera fue sustituído por Bea y en el minutos 36 Nico ocupó el puesto de Neme. A los 37 minutos de juego Huerta se internó en el área visitante y al llegar al punto de castigo cedió en corto a Carballeda quien se anotó el segundo gol granate.

En el minuto 40, Doro aprovechó una indecisión de la defensa local y se anotó el único tanto del cuadro visitante.

Pontevedra. — Aguinaga; Irulegui, Hachero (Bea), Amavisca; Calleja, Luisín; Huerta, Neme (Nico), Carballeda, Roldán y Amutio.

Logroñés.— Larrañaga; Cenitogoya, Zugardaty, Araña (Doro); Belaza (Corcuera), Berasategupi; Quesalaga, Laberna, Amantegui, Goioechea y Arrieta.

RESULTADOS DE TERCERA DIVISION

Anoche se celebraron tres partidos de Tercera División, que finalizaron con los siguientes resultados:

Osasuna, 1; Tenerife, 2.

Ilicitano, 1; Imperial de Murcia, 0.

Sevilla-Atlético, 1; Recreativo de Huelva, 0.

La Casa Blanca

(Espolón, 28)

ULTIMOS DIAS

LIQUIDACION TOTAL

Especialidad niños

Abrigos, impermeables, chaquetones, jerseys, ropa interior, paños de abrigos, etc.

BUSCAMOS PERSONAS AMBICIOSAS

Con elevado índice de superación, capaces de desarrollar gestiones-venta de laborioso proceso, aunque con magníficos resultados económicos. Somos una importante Empresa Internacional con numerosas sucursales en España, que abrimos casa en Burgos con carácter inmediato.

EXIGIMOS:

- Edad inferior a los 35 años.
- Buena presencia física.
- Cultura mínima a nivel medio.
- Dedicación completa.
- Buenas referencias.

OFRECEMOS:

- Ingresos elevados.
- Seguridad Social.
- Situación laboral estable.
- Ambiente de trabajo independiente.
- Instalaciones modernas.
- Incorporación inmediata.

La adecuada y necesaria capacitación profesional será ofrecida al personal seleccionado, mediante un eficiente CURSILLO acelerado.

Interesados, presentarse mañana, lunes, 14 en APARICIO Y RUIZ, 3 y 5 de 11 a 2, o de 5 a 8. Atenderá Sr. Portolés.

M.E.C.D. 2017

Diario de Burgos

FUNDADO EN 1891

Talleres Gráficos "Diario de Burgos"

TODA CLASE DE TRABAJOS DE CALIDAD

Revistas. folletos. acciones. impreso comerciales

Vitoria. 13. — Apartado 46. —Tfno 202852

LA VIDA FAMILIAR DEL CANCILLER ALEMAN

Rut Brandt, la esposa del canciller de la República Federal de Alemania, es conocida por su gentileza y su buen humor. Procura dar preferencia a su vida familiar sobre la pública que corresponde a la de la esposa del jefe del Gobierno. Uno de sus momentos más felices es cuando tiene tiempo de jugar en el jardín de su residencia con su hijo menor, Matías, de ocho años, el «niño mimado» de la familia, y con su perro pastor húngaro. Rut Brandt, que es noruega, es de temperamento sosegado y paciente y su sana falta de ambiciones políticas, su estilo personal y su gran aptitud de poder compaginar las obligaciones de esposa del canciller con las tareas de madre de familia, han suscitado la admiración y la estimación de todos los alemanes. — (Foto FIEL)

NUESTROS COLABORADORES

ARQUITECTURA Y URBANISMO

Por Rodrigo RUBIO

ESTE año, como en anteriores, también se ha tocado el tema de arquitectura y urbanismo en uno de los cursos de la Universidad Internacional de Santander. Tema importante, y tema delicado. Asistí como invitado al curso, a la conferencia que sobre dicho tema diera el arquitecto don Javier de Carvajal. Conferencia larga y un tanto confusa, puesto que en su parte expositiva no era sino un vuelco de palabras, caídas en torrente, a través de las cuales las ideas parecían perseguirse y atropellarse, sin dejar un espacio para la captación y asimilación.

Parece que los arquitectos españoles conocen muy bien —y es natural que lo conozcan— ese grave problema de nuestras ciudades en nuestros días; un problema que aumentará cara a un futuro inmediato. Saben que sufrimos una infraestructura, y que todo lo que se haga sobre la débil y caótica base no nos llevará a ninguna solución de importancia. Se habla —y el conferenciante citado no fue una excepción— de la sociedad de masas, de la sociedad de consumo, de la incomunicación, de todo aquello que, empleando nuevos y ya estereotipados términos, supone expresión tecnológica, que es como ahora suelen expresarse muchos de los que hablan y escriben.

Pienso que todas las cosas podrían resultar más simples, más claras y por todo esto más eficaces y positivas, sin necesidad de términos oscuros, sin rodeos en la expresión. Ante los temas delicados, se impone la expresión comedida, pero nunca la expresión confusa. Respecto a la arquitectura y el urbanismo, a la formación de nuevos arquitectos y a los deseos de maestros y discípulos por unas mejores estructuras, hemos visto que es algo muy palpable. Los arquitectos, e incluso los urbanistas, saben mejor que nadie que todo ha de cambiar, que los cambios hasta debieran ser radicales, respecto al habitáculo del hombre de hoy, y sobre todo del hombre del mañana. Ellos saben que nuestras grandes ciudades se están convirtiendo en centros de absorción, que son núcleos apiñados, incómodos, infectos por la polución, por la contaminación de los humos; saben que el "habitat" del mañana está, no ya en los barrios o pequeñas ciudades satélites del extrarradio, dependientes casi en todo del núcleo urbano central —al cual hacen todavía más agobiante— sino que ese "habitat" ha de consistir en una amplia y cómoda ciudad, o de pequeñas ciudades, dentro de un extenso núcleo, con intercomunicación, con necesidad, por lo menos respecto a algunas cosas, de que esas distintas ciudades o núcleos, vayan al otro, para que así exista la intercomunicación y la posible convivencia.

Todo esto, que se expone, y de lo que se intenta razonar, sabemos que es utópico mientras no se reestructure nuestra sociedad. Pero la sociedad en sí —o por lo menos los grupos anónimos, la masa— no es culpable de que las cosas se hagan tal y como se hacen. En la conferencia del señal Carvajal, esto quedó expuesto de forma poco clara. La masa que emigra de los pequeños pueblos, busca su acomodo en la gran ciudad, donde los medios de vida, respecto a su ocupación laboral, pueden serle más ventajosos. Pero no se instala en las pobres casas de bloques que encuentra en el cinturón suburbano por mero capricho; no aumenta el número de componentes de esa masa anónima que entorpece la vida de la ciudad. Contribuye a todo eso por pura necesidad, porque es víctima y no culpable. Se acerca a la sociedad industrial, y ésta lo determina en unas formas muy concretas de vida. Cuando los individuos que van llegando a una ciudad, y que contribuyen a la masificación, no encuentran sino ese mundo de bloques, de círculos concéntricos de una población que crece como a sacudidas, alzándose deforme y desorganizada, la masa, los hombres que la componen, y que llegan a los grandes núcleos urbanos por pura necesidad, por una necesidad imperiosa de vivir, no eligen, sino que aceptan lo único que pueden tomar. No hay ciudades preparadas para esa exansión, para las nuevas formas de vida urbana. Es cierto que los grandes núcleos podrían ser ya diferentes en las zonas de crecimiento y ampliación. Pero ahí, en lo que aún es campo, las cosas se seguirán haciendo como siempre. Y el porqué es otra de las cosas que no han expuesto con claridad los que saben de todo ésto más que uno. Sabemos, sin embargo, que la explicación sería sencilla: las ciudades están rodeadas por el cinturón de un capital que se echa a dormir sobre los solares, esperando que al pasar los años multipliquen su valor. Las grandes ciudades, como los lugares de recreo y expansión, no se reestructuran, cara a esa sociedad que pide donde habitar y donde, en su tiempo de vacaciones, distraerse y descansar. Ahí radica el problema de nuestro presente, respecto a una sociedad víctima y no culpable. Ahí radica, en mayor medida, el problema de un futuro inmediato, que los arquitectos y urbanistas no llegan a exponer, conscientes de que quizá no sea posible, con verdadera claridad.

Puedo decir que estas charlas, el planteamiento de estos problemas —lo mismo si habla Miguel Fisac o Javier de Carvajal— a mí personalmente me interesan sobremanera. Ellos parece que no puedan hacer demasiado, pero también es verdad que pueden hacer algo: por lo menos decir que su misión, por ahora, es la de contribuir —con intención o sin ella— a que las ciudades sigan por el viejo camino de los laberintos o callejones sin salida.

Caza del buey desde helicóptero

Una auténtica persecución y acoso tuvieron que hacer los tripulantes de un helicóptero de la Policía de Colonia (Alemania) cuando un buey fugado se colocó en la carretera del aeropuerto interrumpiendo la circulación. La Policía le acosó y persiguió disparando 21 tiros desde el aire. El animal, por fin, dejo libre la carretera, momento que recoge esta fotografía. Numeroso público presenció tan insólita actuación policíaca. Fue como una nueva forma o estilo de un «rodeo». — (Foto FIEL)

Carta de MADRID

Por «TACHIN»

Ha descendido en picado la temperatura

En España hay 48 millones de gallinas

MADRID.- *Repentinamente, como es de cajón en Madrid, ha descendido en picado la temperatura. Las calles, blancas por ausencia de chaquethas, se han ennegrecido; sobre las camas han aparecido las mantas; en las salas de fiestas al aire libre ya no se oyen los para nosotros, que tenemos una enfrente, desagradables trompetazos del "jazz"; las señoras sacan del armario los claros abrigos otoñales; los guardias piden a gritos los uniformes de invierno y las mamás colocan a los pequeños los chalecos de punto, asombradas y contentas de que se les hayan quedado cortos desde el último invierno. Diez grados menos. Hace tres días, tres nada más, hacía un calor insufrible. Madrid...*

PASO

No; ayer no estrenó nada Aludiños al construido sobre La Castellana, desde la calle de Eduardo Dato a la de Juan Bravo. Se han verificado las pruebas del enorme puente. Pruebas de resistencia, claro. Cuarenta camiones de veinticinco toneladas cada uno, cargados a rebosar, demostraron por medio del fleximetro que el paso elevado resiste todo lo que le echen. (Debe ser sabido que el flexímetro es un chisme que mide el descenso que experimenta un tramo cuando se le carga, no aplicable a las personas). El paso elevado mide trescientos metros de largo y la altura sobre la calzada es de ocho metros. Bajo el puente, que se inaugurará la semana próxima se colocará una cascada, un estanque y un museo de escultura, nada menos.

TONTO

Ha sido detenido un "quinqui" de 19 años de edad, que estaba especializado en el papel de "tonto" en el archiconocido tipo de la "estampita". Ha negado ante la Guardia Civil sus "méritos", aduciendo que aún es sólo aprendiz en esta clase de timos, pero el aprendizaje, sólo en los meses de Julio y Agosto —"trabaja" sólo en verano— le ha producido ciento diecinueve mil pesetas, aparte de las que hayan correspondido al "listo", que no ha sido aún capturado. Como ahora publicarán su fotografía los periódicos, se espera sean más de tres las "víctimas" que le reconozcan Estas tres personas le entregaron, respectivamente, 64.000, 40.000 y 15.000 pesetas, convencidas, como siempre, de que el "tonto" era completamente imbécil.

INVESTIGADORES

Con referencia al retorno a la cátedra del doctor Severo Ochoa, el diario "Arriba" se pregunta si habrá terminado, al fin, el largo exilio de la Ciencia española y escribe: "Aunque regresasen nuestros científicos, se produciría un gran vacío en el país si las generaciones jóvenes, y sin medios, tuviesen que encontrar una salida en el duro camino de la emigración. La realidad es, desgraciadamente, poco alentadora; según datos del Patronato Juan de la Cierva, solamente existen hoy once investigadores por cada mil titulados. Y los gastos del Estado en este sector no llegan a alcanzar un 6,7 por 100 de su total".

NOTICIAS BREVES

Santana ha dicho que es muy probable que no vuelva a intervenir en la Copa Davis.

—Completamente en serio se ha abierto la matrícula en la Escuela de Bromatología.

—Di Stéfano ha dicho que su interés está en el Valencia y su corazón con el Real Madrid.

—En España hay cuarenta y ocho millones de gallinas.

—Tiempo espléndido.

NUESTROS TELEFONOS

201280 y 207148

Tirada controlada por OJD DIFUSION · PUBLICIDAD

EL PULSITO NACIONAL

PANORAMA INQUIETANTE

Por EVARISTO ACEVEDO

Uno acaba de regresar del veraneo, dispuesto a reanudar sus compromisos laborales. Uno viene algo negro, no por tener que seguir trabajando —pues la vida es lucha— sino los efectos del yodo mediterráneo. Y... ¿qué encuentra en Madrid, capital de la nación? Calor. Un calor horroroso. Temperaturas de 30, 33, 35 grados... ¿Para ésto han abandonado los veraneantes las sierras y las playas, donde estaban tan fresquitos?

—)-(—

Es cosa de ir pensando que falla la organización meteorológica del país. Otros años, por estas fechas, hacía aire, llovía... Pero está visto que ya no se puede uno fiar ni en el tiempo. Dan ganas de hacer las maletas de nuevo y declararse en huelga "de compromisos caídos" por falta de seriedad meteorológica. Mas las huelgas están prohibidas. Resignación pues, y a trabajar.

—)-(—

Uno, levemente desorientado en torno a las preocupaciones colectivas, empieza a leer periódicos, recorrer tertulias y almorzar con gente importante, ansioso de documentarse. Y se entera de que vamos a tener un "otoño caliente". ¿Quiere decir ésto que también vamos a sudar en el otoño? Políticamente, sí. Habrá elecciones municipales con "igualdad de oportunidades" para los aspirantes a candidatos, que podrán hablar ante la Televisión y todo. ¡Lo que van a sudar las jerarquías de Prado del Rey! Ellos, ya se sabe, ponen especial cuidado en que no aparezcan problemas indígenas actuales en la "pequeña pantalla". Y cuando oigan a los candidatos referirse a la escasez de viviendas, polución atmosférica, subida de precios, caos circulatorio y otras cosas así, acabarán con fiebre de 40 grados.

Tenemos, además las leyes pendientes: Ley Sindical, Ley de Asociaciones Políticas, Ley de Reforma de las Cortes... Habrá que discutirlas en la Cámara. Surgirán apasionados debates. La Prensa publicará artículos y editoriales que echarán humo... Se desprenderá por todas partes calor. Calor democrático, en unos casos. Calor inmovilista, en otros. Resumiendo: "otoñito caliente".

De Julio a Agosto, nos asamos. Llega Septiembre y continuamos en la hoguera. Por si fuera poco, los pronósticos coinciden en que durante el otoño vamos a "cocernos" políticamente. Será cosa de ir solicitando una corresponsalía en Rusia —ahora que levantaron la veda— para mandar crónicas desde Siberia, donde se estará fresquísimo.

DIBUJOS CON SIETE ERRORES

Estos dos dibujos son aparentemente iguales. Siete diferencias les separan. Si es usted buen observador debe descubrirlas antes de cinco minutos.

Pasando el rato

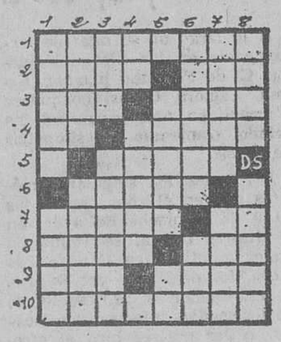

HORIZONTALES. — 1.—Cantante. 2. — Ciudad argelina. Oxido de calcio. 3. — Cabeza de ganado. Piedra muy dura, de aspecto jabonoso. 4. — Contracción de artículo. Sitio descubierto en el interior de las casas. 5. Cifra romana. Tener miedo. 6.— Comer por la noche. Vocal. 7.— Ensenadas. Símbolo químico del astatio. 7. — Criba grande para limpiar el grano en la era. Cerco de madera, hierro, etc. 9. — Tratamiento inglés. Intento o proyecto. 10. — Zurra.

VERTICALES. — 1. — Mineral compuesto de sosa y agua. Edificio para habitar. 2. — Criba grande. Aspecto de la atmósfera. 3. — Igualdad en la superficie. En Aragón, palo o estaca de las barandas de los carros. 4. — Prep. insep. Presidio. Consonante. 5. — Consonante. Nunca. Repetido; padre. 6. — (al rev.). Escopeta corta. Yerno de Mahoma. 7. — Punto de la esfera celeste opuesta al cénit. Valle pirenaico. 8. — Aceite. Oveja que cría el hijo de otra.

SOLUCIONES:

Al crucigrama:

HORIZONTALES. — 1. —Das, 2. — Tenis. 3. — Pábilo. 4. — Alá. Ominoso. 5. — Pala. Aceras. 6. — erodA. Emula. 7. — Gomara. Agar. 8. — Ocarina. Asa. 9. — Amadas. 10. — Pecar. 11. — Zar.

VERTICALES. — 1. —Apego. 2. — laroC. 3. — Paloma. 4. — Ta. adaraP. 5. — Dedo. Arimez. 6. — Anima. Anaca. 7. — Sílice. adaR. 8. — sonemA. A. 9.—Orugas. 10. — Salas. 11. — Osará.

Al jeroglífico:

Un cablegrama.

A los 7 errores:

1. — Cuadro. 2. — Cuadro. 3. Vestido de la señora. 4. — Lámpara. 5. — Cuello de la señorita. 6. — Corbata. 7. — Pelo del señor.

AMOR SE ESCRIBE CON H

En la sala de un cine el público sigue con atención el curso de una película. Bueno, todos los espectadores menos una joven a la que acompaña su novio. Y en los momentos cruciales del film ella le dice a su prometido:

—Oye, Tino, hablemos de nuestro porvenir.

—Bueno, si es de tu gusto... —contesta el novio.

—¿Qué coche me vas a comprar cuando estemos casados...?

CARECIA DE IMPORTANCIA

El incauto de Buenaventura acaba de perder a su madre política y ha cumplido fielmente todo cuanto se relaciona con los funerales y el enterramiento. Sólo le falta el detalle de cubrir la sepultura con una losa. Para ello acude a un marmolista establecido cerca del cementerio, a quien pregunta lo que le costaría ese postrero detalle. Y cuando oye el precio se sobresalta y arguye:

—Es verdaderamente caro. ¿No tendría usted alguna lápida de ocasión?

—Sí —le contesta el marcolista mostrándole una—, pero tiene la inscripción grabada. Vea: Fulano de Tal, 1899-1960.

A lo que Buenaventura declara:

—Eso carece de importancia: no será mi madre política la que lea la inscripción.

EN PRO Y EN CONTRA

Aquel joven profundamente impresionado por el éxito de un intérprete de melodías modernas, cuyo nombre no hace el caso, decidió seguir la senda trazada por éste para alcanzar el triunfo.

Y una semana después de haberse lanzado a la profesión, no tan fácil y sencilla, según por ahí se dice, llegó a cobrar 4.000 pesetas: 1.000 que le entregó su madre para darle ánimos y que perservara en la carrera iniciada y 3.000 que le dio su padre para conseguir que mandara al traste y no siguiera cultivando tal «oficio».

¿Ganas muchas pesetas?

DON CELES — Por OLMO

—No sé por qué dan tanta publicidad a los que encuentran una perla dentro de una ostra cuando lo verdaderamente difícil es encontrar una ostra en una perla.

M.E.C.D. 2017