Director
Esteban Sáez Alvarado
Empresa propietaria:
«Diario de Burgos, S. A.»

Diario de Burgos

FUNDADO EN 1891

MARTES, 25 DE ABRIL DE 1967
AÑO LXXVII.—NUMERO 23.477
EJEMPLAR: DOS PESETAS

REDACCION, ADMINISTRACION Y TALLERES: VITORIA, 13. = APARTADO, 46. = TELEFONOS: REDACCION, 201280 = ADMINISTRACION, 207148. = Dep. legal: Bu-5-1958

Tres fábricas del «Polo» de Sevilla inauguradas por el Jefe del Estado

Entregó viviendas y visitó barriadas en construcción con más de 14.000

Hoy, S. E. es esperado en Huelva

Sevilla (Cifra). — Su Excelencia el Jefe del Estado, Generalísimo Franco, oyó misa el domingo en la capilla grande de los Reales Alcázares y el celebrante Cardenal Bueno Monreal distribuyó, además, la comunión al Caudillo, esposa, hija y nietos de S. E., así como a varios ministros.

El Caudillo desayunó en compañía del arzobispo de Sevilla, y después hizo un recorrido por el Real de la Feria, acompañado de su esposa. Ocuparon un coche enjaezado a la andaluza y tirado por cinco magníficos corceles. Entre la admiración y los aplausos del público, SS. EE. llegaron a la caseta municipal donde asistieron a una fiesta flamenca, para regresar después a su residencia.

A las siete y media de la tarde el Caudillo visitó la Feria de Muestras Iberoamericana, donde tanto el Generalísimo como su esposa recibieron fervorosas demostraciones de adhesión del pueblo sevillano. En los «stands» de Méjico y Filipinas fue agasajado el Jefe del Estado con delicados obsequios.

INAUGURACIONES Y VISITAS

Sevilla (Logos). — Su Excelencia el Jefe del Estado ha inaugurado esta mañana tres nuevas fábricas y trescientas viviendas y visitó diversas barriadas sevillanas.

El Generalísimo, acompañado del ministro de Industria, salió del Alcázar a las diez y media de la mañana. En otros coches seguían los ministros de Obras Públicas, Vivienda y comisario del Plan de Desarrollo, jefes de sus Casas militar y civil y autoridades locales.

La comitiva se dirigió a la zona del Polo de Desarrollo, en Alcalá de Guadaira, para que el Caudillo inaugurase la fábrica de la Sociedad Andaluza de Cementos, donde esperaba el Consejo de administración de la misma. El Cardenal arzobispo de Sevilla bendijo las nuevas instalaciones, que fueron recorridas por el Jefe del Estado. Esta entidad, que contaba con sesenta y siete millones de capital en 1960, ha pasado a trescientos cincuenta y siete millones y medio de pesetas y el número de accionistas de cuatrocientos a dos mil. En la planta quebrantadora de marga, la producción es de cuatrocientas toneladas hora. También visitó el Generalísimo el secadero, molinos de crudo y otras dependencias. La cantera ocupa trescientas cincuenta hectáreas y sus reservas están calculadas para sesenta años.

Más tarde, el Jefe del Estado inauguró la industria de bloques de hormigón celular «Itong», que también fue bendecida por el doctor Bueno Monreal. Sobre unos planos se mostró al Caudillo todo el proceso de fabricación del hormigón, para, posteriormente, firmar en el libro

(Pasa a quinta página)

Su Excelencia el Jefe del Estado a su llegada a Sevilla, durante su recorrido por las calles de la capital. — (Foto FIEL)

Un centinela dispara contra el jefe del Estado togolés

Venganza personal

Lome (Efe). — Un centinela ha disparado hoy contra el teniente coronel Eyadema, jefe de tado de Togo, hiriéndole, aunque la bala dio en el bloc de notas que tenía en la mano y disminuyó su fuerza.

Según se cree se trata de un atentado por motivos de venganza personal. El incidente se produjo cuando el jefe del Estado pasaba revista a su pelotón de honor. El centinela, en lugar de presentar armas, apuntó con su fusil al presidente e hizo fuego.

Llega de Atenas la Princesa Sofía

Madrid. — La Princesa Sofía de Grecia ha llegado a Madrid con sus dos hijas, Cristina y Elena, procedente de Atenas. Su regreso a Madrid se vio aplazado por el cierre del aeropuerto a consecuencia del golpe militar. En Barajas esperaba su esposo, el Príncipe Juan Carlos. — (Foto CIFRA)

Inglaterra desea un «cambio de puntos de vista» con España

Al parecer, trata de suavizar la tensión provocada por las violentas reacciones que siguieron a la prohibición de vuelos sobre el Campo de Gibraltar

Londres (Efe).—Conforme ha anunciado esta tarde en la Cámara de los Comunes el secretario del Foergn Office, Georges Brown, Gran Bretaña ha tomado la iniciativa de realizar un intercambio de puntos de vista con España respecto a la decisión del Gobierno de Madrid de prohibir los vuelos sobre la región contigua a Gibraltar a la navegación aérea militar y civil.

Respondiendo a una pregunta sobre las aplazadas negociaciones hispano-británicas, el señor Brown dijo que el Gobierno español había informado oficialmente de la declaración de la zona prohibida de Algeciras y añadió que se había pedido al embajador de España en Londres que acudiese al Foergn Office para celebrar una conversación sobre el asunto.

Este cambio de tono en la política británica venía siendo preparado por la Prensa londinense en los últimos días, en forma unánime y reiterada. Los últimos comentarios sobre el tesalida airosa a la sieuación inma habían puesto de relieve el afán inglés por encontrar una cómoda en que se había colocado Inglaterra como consecuencia de la violenta reacción producida al conocerse la adopción por España de la zona prohibida de Algeciras.

Se preguntó también a Brown en la sesión de esta tarde de la Cámara de los Comunes si el Gobierno británico había presentado protestas ante las Naciones Unidas, a lo que el secretario del Foerign Office contestó que no lo estimaba aún procedente. Dentro de esta tendencia al disminuir la tensión anteriormente provocada, encaja la nota entregada por el delegado permanente en las Naciones Unidas lord Caradon al secretario general U Thant, ya que trata de explicar la decisión de interrumpir las negociaciones con España. También en esta misma línea está una nota que la Embajada británica en Madrid ha entregado hoy al Ministerio de Asuntos Exteriores. Sin embargo se insiste, según la Agencia Reuter, en las dudas que el Gobierno británico dice tener sobre la precisión de los métodos de seguimiento y observación utilizados por las autoridades aeronáuticas españolas en el Campo de Gibraltar. En dicha nota se reconoce, una vez más, la importancia militar del aeródromo gibraltareño al declarar que desde el mes de Mayo han tenido lugar en él número superior a 2.500 aterrizajes y despegues por parte de aviones militares.

Por último, la nota británica subraya que dos de las violaciones admitidas por Inglaterra fueron realizadas por aviones que no se dirigían a Gibraltar con lo que viene a poner en evidencia la razón del Gobierno español al alegar que la declaración de la zona prohibitiva a la navegación aérea de Algeciras es independiente del problema de la descolonización de Gibraltar.

COMUNICADO ESPAÑOL A U THANT

Sede de las Naciones Unidas

(Pasa a quinta página)

Estudio de la Ley Orgánica del Movimiento y su Consejo nacional

Madrid (Cifra). — Esta tarde ha estado reunida desde las cinco de la tarde hasta las nueve, en el Palacio de las Cortes, la ponencia que estudia las enmiendas al proyecto de Ley Orgánica del Movimiento y de su Consejo nacional.

Asistieron todos los miembros de la ponencia: don José María Aguirre Gonzalo, don Licinio de la Fuente de la Fuente, don Jesús Florentino Fueyo Alvarez, don José Ignacio Escobar Kirpatrik, don Vicente Mortes Alfonso, don Juan Sánchez Cortés y don José Luis Zamanillo González-Camino.

Estuvieron asistidos, como en las dos reuniones anteriores, por el letrado del alto Cuerpo legislativo don Gaspar Bayón.

Parece que la ponencia en esta sesión de intenso trabajo ha dado un importante avance a su tarea, en el estudio de las numerosas enmiendas presenstadas.

Muerte del cosmonauta ruso Komarov cuando aterrizaba

Había realizado el primer vuelo de una nueva serie en la «carrera a la Luna»

Gran sensación en el pueblo soviético por el trágico fin de su «héroe» al que se tributarán máximos honores

Pésame del Gobierno norteamericano y de S. S. el Papa

Londres (Efe - Reuter). — Rusia lanzó el domingo su nueva nave espacial "Soyuz 1". Iba tripulada por Vladimir Komarov, quien realizaba su segundo viaje espacial.

AERONAVE "GIGANTESCA"

Moscú (Efe - Reuter). — La Agencia soviética "Tass" indicó a las 8 (hora de Moscú) que Komarov estaba llevando a cabo el programa de investigación proyectado.

Un comentarista de la televisión moscovita describió el vehículo espacial como gigantesco, pero no dio otros detalles.

LA MAS RAPIDA DE TODAS

Nueva York (Efe). — La astronave soviética "Soyuz 1", tripulada por el cosmonauta Vladimir Komarov, es la más rápida de todas las lanzadas hasta la fecha tanto norteamericanas como soviética.

La "Soyuz 1" navega a razón de 30.000 kilómetros por hora.

El récord anterior fue también soviético, logrado por el cosmonauta Titov a bordo del "Vostok 2", en Agosto de 1961, con 28.400 kilómetros por hora.

MUERTE DE KOMAROV

Moscú (Efe - Upi).— El coronel ruso, Vladimir Komarov, ha resultado muerto hoy cuando su vehículo espacial trataba de tomar tierra, según ha informado la Agencia de noticias, "Tass".

La información de la Agencia "Tass" dice: "El cosmonauta Vladimir Komarov ha perecido al dar término al vuelo experimental del vehículo "Soyuz". La información de la Agencia termina con la indicación "item ends" que indica no se dará más información inmediatamente.

Komarov fue puesto en órbita a primera hora de la mañana del domingo, a bordo del "Soyuz 1", el primero de "una tercera generación de vehículos espaciales soviéticos".

Komarov que ya había efectuado en 1964 un vuelo espacial, ha sido la primera pérdida en vidas conocida de los programas espaciales soviéticos y el primero que muere en un vuelo espacial. Como se recordará tres astronautas norteamericanos murieron el mes de Enero último en la base de lanzamiento de Cabo Kennedy.

La muerte de Komarov se ha anunciado por la Agencia

(Pasa a quinta página)

I Asamblea Nacional de Estudiantes Universitarios

En el Valle de los Caídos ha comenzado sus sesiones la I Asamblea Nacional de Estudiantes Universitarios, a la que asisten representantes de todas las Universidades españolas, excepto las de Pamplona y Sevilla. Los congresistas, que se espera lleguen a un total de ciento cincuenta, considerarán durante cuatro días los problemas básicos de la Universidad española. En la foto, el presidente de la Asociación de Estudiantes, señor Ortega Escós, durante la sesión inaugural.—(Foto Hispania Press)

Hoy, entierro de Adenauer

Especiales medidas de seguridad en Bonn para proteger al presidente Johnson

Llegó a la capital alemana don José Solís

Bonn (Efe). — Los alemanes tributarán mañana, martes, su postrer homenaje de despedida al canciller Adenauer, y asistirán a los funerales y al sepelio jefes de Estado y de Gobierno y estadistas de numerosos países.

«Eurovisión» transmitirá a millones de teleespectadores sendos reportajes de los piadosos actos a mediodía y por la tarde.

LLEGA JOHNSON

Bonn. — El domingo llegó a la capital federal el presidente Lyndon B. Johnson, que asistirá a los funerales del ex-canciller Konrad Adenauer.

Se han tomado toda clase de medidas de seguridad para proteger la vida del presidente Johnson.

JOHNSON VISITA AL PRESIDENTE ALEMAN

Bonn (Efe). — El presidente norteamericano Lyndon B. Johnson, visitó en la mañana del lunes al presidente de la República federal de Alemania, doctor Heinrich Luebke.

Esta ha sido la primera entrevista del presidente norteamericano que en la medianoche del domingo fue recibido en el aeropuerto de Bonn, Colonia, por el canciller federal y ministro de Asuntos Exteriores, Kiesinger y Brandt.

EXPRESA SU SENTIMIENTO AL JEFE DEL GOBIERNO ALEMAN

Bonn (Efe). — Poco antes del mediodía iniciaron su primera entrevista de cortesía el canciller federal, Kiesinger y el presidente de los Estados Unidos, Johnson, en el palacio de Scha-

(Pasa a quinta página)

DURANTE SU ESTANCIA EN SUIZA SVETLANA STALIN ACUDIO A MISA

El famoso pastor protestante Lochard, fuertemente impresionado por la «Populorum Progressio»

Berna (Suiza) (Efe-Reuter).— La hija de Stalin, Svetlana, pasó la mayor parte del tiempo que estuvo en Suiza en un convento católico y asistía a misa en una catedral cercana, según ha dicho hoy un portavoz del Departamento Político (Ministerio de Asuntos Exteriores).

Svetlana entró en el convento cercano a la histórica ciudad de Friburgo, después de que su anterior escondite alpino había sido descubierto por la Prensa —dijo el portavoz.

AUDIENCIAS DEL PAPA

Ciudad del Vaticano (Efe). — Ha sido recibido hoy en audiencia privada por el Papa Paulo VI, Douglas Steree, jefe de los cuáqueros.

ELOGIOS A LA "POPULORUM PROGRESSIO"

Ciudad del Vaticano (Especial de "Logos"). — El famoso pastor protestante Jacques Lochard, miembro de la Comisión permanente del departamento "Iglesia y Sociedad" del Consejo Ecuménico de Ginebra, ha declarado que la Enciclica "Populorum Progressio" le ha impresionado profundamente.

"Existen —ha dicho el pastor protestante— notables convergencias entre la doctrina de esta Enciclica y el pensamiento del Departamento doctrinal de nuestro Consejo. Leyendo el documento de Paulo VI y nuestros textos se tiene la impresión de que la cristiandad entera está hoy ante un mismo umbral que se dispone a pasar abriendo una era nueva para la Historia. Estamos en un tiempo en que la renovación de las estructuras políticas, económicas y sociales de la Humanidad aparecen como una exigencia espiritual. La organización mundial de la economía, en particular, se encuentra encuadrada en el interior del campo de la caridad cristiana. Cristo se está colocando en el corazón mismo de las estructuras políticas, económicas y sociales, para provocar la deseada renovación que con tanta fuerza pide la Enciclica.

No hará falta examen para ingresar en la Sociedad de Autores

Madrid (Cifra). — Los exámenes no serán obligatorios para el ingreso de socios en la Sociedad General de Autores de España. Así lo ha acordado por unanimidad el Consejo de dicha Sociedad, reunido bajo la presidencia de don Joaquín Calvo Sotelo.

Todo autor que lo solicite será admitido como socio provisional o cooperador, sin ningún otro requisito. No obstante, los socios provisionales que se consideren en condiciones de demostrar su suficiencia profesional podrán someterse a una prueba de aptitud para adquirir la condición de socio numerario.

LA FERIA DEL BUEN COMER

En la ciudad alemana de Hamburgo se celebrará próximamente la «Internorga», exposición de productos comestibles de los países nórdicos de Europa. Más de 700 firmas representarán aquí sus productos. Una de ellas se ha adelantado y ha presentado en un restaurante de la ciudad una merienda al aire libre de principios de siglo. — (Foto FIEL)

M.E.C.D. 2017

Postal

De domingo a lunes

ESTE Abril que no termina de enmendarse en lo climatológico —¿será cierto de que «no habría año ruín si no hubiera Abril»?— nos trajo en su tercer domingo la visita de una serie de funcionarios hispanoamericanos, que han acudido a conocer el «Polo» de Promoción Social e Industrial que aquí radica.

El «Polo» de Burgos, a pesar de las dificultades ciertas que haya podido y pueda aún tener, ha sido siempre puesto como ejemplo y tomado como punto de referencia. Y estos funcionarios han acudido aquí invitados por la vicepresidencia del Gobierno y por la propia Comisaría del Plan de Desarrollo. Sin duda que el mismo les permitirá obtener muchas experiencias prácticas con las que reforzar y ampliar los conocimientos de orden teórico obtenidos en el curso de los estudios realizados en nuestra Patria.

El domingo fue celebrado el «Día del Subnormal» en nuestra ciudad. La labor de la Obra «Aspanias» no ha sido aún calibrada en toda su dimensión; pero, no obstante, en Burgos y a través de la infatigable labor de unos hombres va adquiriendo una dimensión meritísima. De ella se empieza a tener noticia. Y eso ya es importante, porque esa noticia habla, no de proyectos, ni de quimeras, sino de realidades. Una conquista ya hecha, de singular relieve e importancia, radica en ese taller-escuela de montajes eléctricos instalado y a través del cual muchos de los subnormales pueden ser ganados e incorporados para una Sociedad que por ser cristiana no puede ignorarles ni volverles la espalda.

Los catalanes, que en Burgos constituyen colonia de cierta importancia, honraron a su Patrona e iniciaron las fiestas en honor de la Virgen «moreneta» de Montserrat.

Esas fueron las notas principales de este tercer domingo abrileño, que sirvió para dar el «cerrojazo» a la campaña liguera de fútbol. Este es un aspecto entre deportivo y social que también tiene su repercusión. Y que, por tanto, no puede ser ignorado en nuestro habitual resumen semanal.

BURGENSE

AVENIDA. — Mañana:
La máxima expectación del mundo entero
LA CONDESA DE HONG-KONG

De los Centros oficiales

HERMANDAD SINDICAL COMARCAL DE BURGOS

CONCURSO DE DESTREZA EN EL MANEJO DE TRACTORES.—El próximo día 7 de Mayo tendrán lugar las pruebas del Concurso de Destreza en el manejo de tractores, en las proximidades del mercado de San Amaro y hora de las 3,30, para lo cual pueden hacer sus inscripciones cuantos lo deseen, en las oficinas de esta entidad (San Pablo, 8), hasta las doce horas del día 6, pudiendo tomar parte en estas pruebas los socios e hijos de los mismos pertenecientes a esta Hermandad comarcal. Los premios serán de 1.500 pesetas el primero; 1.000 pesetas el segundo y 500 pesetas el tercero.

INFORMACION MILITAR

DESTINOS.—Se destina a la Zona de Reclutamiento y Movilización número 31 al comandante de Infantería don Juan Zabala Pérez, de la Subinspección de la sexta región militar.

DELEGACION NACIONAL DE JUVENTUDES

BECAS. — La Delegación nacional de Juventudes, convoca concurso para la adjudicación de becas de Educadores en sus Colegios Menores, de acuerdo con las siguientes bases:

Primera. — Podrán participar en el concurso todos los españoles que teniendo vinculación a Juventudes se encuentren en posesión del título de Bachiller Superior, con preuniversitario Magisterio o hayan iniciado estudios superiores, especialmente en la rama de Letras, siendo obligatorio continuar estudios de grado superior.

Segunda. — Tendrán preferencia aquellos que reuniendo las condiciones anteriormente expuestos, se encuentren en algunos de los siguientes casos:

Maestros nacionales con edad máxima de 25 años; antiguos alumnos de Colegios Menores de Juventudes; miembros de la Organización Juvenil Española; actuales futuros alumnos de Filosofía y Letras, sección de Pedagogía.

En la Delegación provincial de Juventudes, calle Santander número 2, se facilitará a los solicitandes, la información que precisen.

SECCION FEMENINA

Concurso de lecturas dialogadas organizado por Sección Femenina y patrocinado por la Caja de Ahorros del Círculo Católico de Obreros. — Continuando con el concurso de lecturas dialogadas ayer, día 24, el jurado calificador se desplazó a la local de Guma. Hoy, martes, en el Círculo de Juventudes el grupo de fechas presentará la lectura dialogada «La Odisea».

VENDEDOR

Introducido en la industria metalúrgica necesita importante fábrica de herramientas de corte. Presentarse o concertar entrevista en Hotel Almirante Bonifaz, día 28, de 9 a 1. Sr. Goñi.

BURGOS AL DIA

... NOTICIAS ...

MOVIMIENTO DEMOGRAFICO.—Durante el día de ayer se verificaron en el Registro Civil las siguientes inscripciones:

Nacimientos: Antonio José Gayan González, Urbano Elena Ciruelos, María Teresa Andrés Martínez, Begoña Fontaneda García, Ignacio Barbero Gutiérrez, Marta Gallego Berlanga, Alberto González Reguero, Susana Ortega Renes, Tomás Alberto Solla Rodríguez, María Lourdes Román Pérez, María Teresa Merino Díaz, Clara Eugenia Martínez Arin.

Matrimonios: Don Félix Reg Madrid con doña Natividad Bartolomé Zaldo, mañana, a la una, en San Lesmes.

Defunciones: Rafael Campo Fernández, de Burgos, nueve días, Marcelino Fuentes Avendaño, de Tapia de Villadiego, 81 años, San Lorenzo, 23; Teodoro Herrera Santos, de Santa María del Campo, 52 años; María Cruz Díez del Cerro, de Burgos, 76 años, Tinte, 5; Patrocinio Rodríguez Rubio, de Burgos, dos años, hospital provincial; Marcos Sierra Arribas, de Fontioso, 56 años, carretera Arcos, 25; Claudia Valdivielso García, de Burgos, 74 años, San Esteban, 19; María Amparo Peña Díez, de Burgos, 76 años, Madrid 45; Joaquina Serna González, de La Piedra, 78 años, Madrid, 45.

Se traspasa
AGENCIA DE TRANSPORTES
Buena zona. Mínima renta. Interesados escribir al número 501. Publicidad Alas. Almirante Bonifaz, 3

SENCILLO HOMENAJE. — En la Academia de Ingenieros del Ejército le ha sido rendido un sencillo homenaje a don José Taravillo Cuenca, que durante 27 años ha sido jefe de cocina de dicho centro castrense, con motivo de su jubilación al cumplir los setenta años.

El director de la Academia, coronel Cabeza Calahorra, le hizo entrega de un diploma y otros obsequios, a los que se ha hecho acreedor por sus leales y meritorios servicios.

BOLETIN METEOROLOGICO comprensivo de los datos recogidos ayer en el Observatorio del Instituto de Enseñanza Media:

Barómetro.—A las ocho de la mañana, 692,1; a las dos de la tarde, 692; a las siete de la tarde, 691,1.

Temperatura ambiente.— Máxima, 14,2 grados, a las 14 horas; mínima, 6,6 grados, a las 7 horas.

Dirección y velocidad del viento.—A las ocho de la mañana, NE., 5,6 kilómetros; a las dos de la tarde, NE., 10,8 kilómetros; a las siete de la tarde, NE., 14 kilómetros.

Humedad, 59 por 100.

LAVADORAS
Super-automáticas
COCINAS BUTANO
También a plazos
RADIOLANDIA
Cardenal Segura 9

ROBOS.— En la Comisaría del Cuerpo General de Policía, ha sido denunciado por Mariano Lantana Puebla, un robo cometido en su domicilio por importe de 20.000 pesetas, en dinero y diversos efectos.

También ha sido denunciado, por Ismael Gómez García, el robo cometido en su domicilio de donde desaparecieron 340 pesetas en moneda, y efectos por valor de 6.000 pesetas.

EXCURSIONES
Días 29 (tarde), 30 de Abril y 1.º de Mayo
A MADRID
Días 30 de Abril y 1º. Mayo
A MADRID
MADRID - EL ESCORIAL - VALLE DE LOS CAIDOS - LA GRANJA Y SEGOVIA
A SAN SEBASTIAN
A BILBAO
A SANTANDER
Siempre con
VIAJES CLUNIA
Paloma, 25. — Tel. 206633 BURGOS

COLISION DE VEHICULOS. El pasado domingo, a las diez de la noche y cuando circulaba de la calle de la Puebla a la Plaza de Calvo Sotelo y calle Santander el turismo BU-17.513, conducido por Roberto Ruiz Alegría, chocó con el Seat 600 que se encontraba aparcado, M-370.469, en el mismo accidente el turismo chocó con una señal luminosa de tráfico. El conductor fue atendido en la Casa de Socorro de lesiones de pronóstico leve.

Dependiente
bien impuesto en mantequería y pastelería necesita «Productos Pinedo, S. A.», Miranda, 12. Burgos.
(R. O. Colocación n.º 497)

FARMACIAS DE GUARDIA. Atienza, Laín Calvo, 19; Sáiz Gómez, Vitoria, 47, y Domingo Arnáiz, Barrio Gimeno, 30.

INCENDIO FORESTAL. — El pasado domingo, a las siete y cuarto de la tarde, acudieron los bomberos a sofocar un incendio forestal registrado en las faldas del Cerro de San Miguel, en el lado que se orienta hacia el camino descendente de "Fuente Palomares". El fuego afectó a quinientos pinos en un frente de unos cien metros de longitud por diez de ancho.

FRIGORIFICOS
TAMBIEN A PLAZOS
RADIOLANDIA
Cardenal Segura 9

PERMISO MINERO. — Por una resolución del Distrito Minero de Palencia, se concede permiso de investigación denominado "Helen", correspondiente a turba, a desarrollar en el término de Valdebezana, de esta provincia.

PETICIONES DE MANO.— Por doña Purificación Montero, viuda de D. Federico Cuenca Romero y para su hijo Federico ha sido pedida a don Eugenio Peña y señora la mano de su encantadora hija María del Carmen. Entre la feliz pareja se cruzaron valiosos regalos.

—Igualmente, en el día de ayer, fue pedida la mano de su hija Josefina al conocido industrial de esta plaza don Manuel Araico y señora, por los señores de Hernández y para su hijo Domingo. La boda se celebrará el próximo verano. Reciban las respectivas familias nuestra felicitación, la que hacemos extensiva a las felices parejas.

GARAJE MADRID
Lavado y engrase de toda clase de vehículos. Elevadores para grandes tonelajes y turismos.
Calle Madrid, 78 bis

EL CUPON PRO-CIEGOS.— En el sorteo celebrado en el día de ayer resultó premiado con 500 pesetas el número 612 y con 50 pesetas, todos los números terminados en 12.

ACCIDENTE DE TRAFICO.— A la altura del kilómetro 289,300 de la carretera general Madrid-Irún, término municipal de Calzada de Bureba, el turismo conducido por el súbdito marroquí, Abdullah Soussi-omar-ben, de 36 años, entró en colisión con el camión matrícula BU-55263, que conducía Restituto Gómez García, de 26 años, de Miranda de Ebro. En el choque resultó con heridas leves el ocupante del turismo, Ahmed Mescal Mohamed Laarbi.

GRATITUD. — El esposo, hijos y demás familia de la señora doña Severiana Santamaría González, que falleció el día 10 de los corrientes (que en paz descanse) dan las más expresivas gracias a cuantas personas asistieron al entierro y funeral celebrados por el eterno descanso del alma de la finada.

Vida Religiosa

SANTORAL

SANTOS DE HOY

Ss. Marcos, evang.; Herminio, Esteban, obs.; Calixta mr.

Misa de segunda clase y color rojo de San Marcos, conmemoración de la Rogativas.

SANTOS DE MAÑANA

Nuestra Señora del Buen Consejo. Ss: Cleto, Marcelino, papas; Pedro, Basilio, obs.; Ricardo, pd.; Exuperancia vg.

Misa de tercera clase y color rojo de San Cleto y Marcelino; segunda oración, Et fámulos.

CULTOS

SAN GIL.—Novena en honor al Santísimo Cristo de Burgos que la Real Hermandad de la Sangre del Cristo de Burgos y Nuestra Señora de los Dolores, dedica en su honor.

Por la mañana, a las ocho y media, misa rezada en el altar del Santísimo Cristo, ejercicio de la novena y adoración de las Santas Gotas.

Por la tarde, a las ocho, rosario, novena y Exposición de Su Divina Majestad, finalizando con la adoración de las Santas Gotas. La oración sagrada estará a cargo del reverendo Padre Esteban, S. J.

CONFERENCIAS DE SEÑORAS DE SAN VICENTE DE PAUL

La misa correspondiente a este trimestre, se celebrará hoy a las siete y media de la tarde en la S. I. Catedral, en el altar mayor.

Se encarece la asistencia a todas las visitadoras y visitadas, y se invita a las demás asociadas.

Santa visita pastoral a parroquias de Briviesca

El Prelado administró Confirmaciones

El Excmo. y Rvdmo. Sr. doctor don Segundo García de Sierra, arzobispo de la diócesis efectuó, ayer su anunciada visita pastoral a las parroquias de Quintanilla San García, Quintanaloranco y Bañuelos de Bureba, del arciprestazgo de Briviesca.

El Prelado, que administró el Sacramento de la Confirmación, fue acompañado del vicario pastoral, don Timoteo de la Peña; vicesecretario de Cámara del Arzobispado don Pablo del Olmo y secretario particular de S. E. Rvdma, don Angel Alberto Bartolomé.

Lea DIARIO DE BURGOS

Coches sin conductor

SEAT 1.500.—SIMCA, 600-D
Garaje Turismo

LETRAS DE LUTO.—En el día de ayer dejó de existir en nuestra ciudad doña María Ana Gómez Guerra, confortada con los Santos Sacramentos y la bendición de Su Santidad.

A los numerosos testimonios de pesar que en estos momentos están recibiendo su apenado esposo don José Guerra Martínez, hijos, hijo político, nietos, hermanos y demás familiares, unimos el nuestro muy sincero.

—También falleció ayer a los 55 años de edad, doña María-Paz Román González.

Descanse en paz el alma de la finada y reciban su apenado esposo don Mariano Maté Maté; hijos, doña Marciana, doña Claudia, don Isidoro, don Rafael, don José Antonio, don Jerónimo y doña María-Santos; hijos políticos, nietos y demás familia nuestro sentido pésame.

—Idéntico testimonio de pesar transmitimos a la esposa, hijos, hijos políticos y demás familiares de don Isidro Ochoa Villamor, que el pasado domingo dejó de existir en San Millán San Zadornil, después de recibir los Santos Sacramentos y la bendición de Su Santidad.

—Asimismo hacemos patente nuestro sentimiento a los hijos y resto de la familia de doña Isabel Calvo Mansilla (que en paz descanse) fallecida ayer en Burgos.

Comienza el sondeo en el «Tozo 5»

Llegará al jurásico

Se ha iniciado el sondeo en el "Tozo 5" y la perforación corre a cargo del equipo de "Sonpetrol" contratado por Campsa-Caltex a través de Amospaín.

Este nuevo pozo se encuentra en un punto cuidadosamente elegido en los estudios previos de geofísica que han tenido en cuenta la experiencia de los dos anteriores sondeos hechos por las compañías titulares del permiso "Ubierna", en el valle de los asfaltos.

Como se recordará, en el "Tozo 1" la barrena cortó cinco capas de petróleo y las pruebas de producción industrial demostraron que el valle de los asfaltos es un nuevo campo petrolífero.

La perforación en el "Tozo 5" llegará hasta el jurásico.

BURGOS HACE 30 AÑOS

Del DIARIO DE BURGOS correspondiente al sábado, 24 de Abril de 1937

EN sesión celebrada por la Cámara Oficial Agrícola, se acordó aceptar la iniciativa del delegado militar presidente de la Cámara de Sevilla, en el sentido de celebrar una reunión de Cámaras existentes en territorio liberado para estudiar conjuntamente las bases de su reglamento y estudiar la forma de asentar los cimientos de la organización de la Agricultura española en un amplio sentido nacional, incorporándose al movimiento corporativo que informa la vida económica del nuevo Estado.

* BAJO la presidencia del académico de Bellas Artes, señor Chicharro y con asistencia del también numerario de la Historia don Antonio Ballesteros, se ha reunido la Comisión provincial de Monumentos. El señor Chicharro indicó la necesidad de atender a cuidar las pocas pero muy interesantes casas antiguas y artísticas que en la ciudad quedan y pidió que haya mayor facilidad para visitar la Casa de Miranda.

* LA temperatura máxima de hoy fue de 20,4 y la mínima de 6,8.

GRAN TEATRO — MAÑANA — Estreno de selección
Una película deliciosamente encantadora.
Un remedio infalible para la neurastenia y el mal humor
LADRONA POR AMOR
en Technicolor, por SHIRLEY MACLAINE
La película que le faltaba ver para reir de verdad

AVENIDA. — Mañana:
Un suceso cinematográfico
LA CONDESA DE HONG-KONG

COLISEO — HOY, de 5'15 a 10 (2.º pase 7'45) y 10'45
UN ESTRENO MAGNIFICO
Un Tarzán distinto. ¡A lo JAMES BOND!
TARZAN 66
Panavisión y Eastmancolor, con MIKE HENRY.
Es a la vez héroe moderno. y rey de la selva
(Tolerada menores)

CARTELERA DE ESPECTACULOS

ASTORIA. — Desde 4,30 ¡Ultimo día! **«El bebé de la discordia»** (3). destornillante comedia en color con Mauren O'Sullivan y **«Los forajidos»** (3). del Oeste. (Mayores 18). Mañana, por 8 pesetas ¡2 películas gigantescas, 2! Vea carteleras.

AVENIDA. — Hoy, a las 5,30, 7,45 y 10,45. Acontecimiento. Estreno de excepción. **«La alegría de la vida»** (s. c.) Tecnicolor. Cinemascope. ¡Apasionante! ¡Sentimental! ¡Extraordinaria! Mayores de 14 años.

CALATRAVAS. — Hoy, sansacional estreno: **«Jugando con la muerte»** (3) con Joan Croadfor Emoción y suspense. Sesiones: 5,15, 7,45 (numerada) y 10,45 noche. Mayores de 18 años.

COLISEO. — Hoy, de 5,15 a 10 (2.º pase 7,45) y 10,45 noche. Otro éxito indiscutible. **«Tarzán 66»** (1). Panavisión y Eastmancolor, con Mike Henry. Distinta, a lo James Bond. Magnífico estreno. Autorizada para todos.

CONSULADO. — A las 5,30, 7,45 y 10,45. Espectacular estreno. **«Noche de violencia»** (3 R). Con Chuck Connors y Kathryn Hays. Un espectacular y dinámico «western» que se aparta de los moldes habituales del género. Mayores 18 años.

CORDON. — Funciones 5, 7,45 y 10,45. Exito total del «western» en Scope-color con Yul Brinner **«El regreso de los siete magníficos»** (3). El Oeste vuelve a su mejor momento con el regreso de siete colosos. Mayores 18 años. ¡Atención a los grandes estrenos de Mayo!

GOYA.—Hoy, a las 5,30, 7,45 y 10,45 noche. **«Aliki en la marina»** (2). Con Aliki Vouyouklaki. La B. B griega en una divertida película de juventud y alegría. Autorizada para todos los públicos.

GRAN TEATRO. — Hoy, a las 5,30, 7,45 y 10,45. Sensacional estreno «Metro». **«Johnny Oro»** (3). Mark Damon en Eastmancolor. ¡Implacable! ¡Vertiginosa! ¡Extraordinaria! Mayores 18 años.

REX. — Hoy, de 4 a 10. Ultimo día. Un programa doble de multitudes. **«Chantaje a un torero»** (3). Tecnicolor. El éxito cumbre de Manuel Benítez «El Cordobés» y **«Operación Calais»** (2). Mayores 18 años.

— Calificación moral —

1: niños; 2: mayores de 14 años; 3: mayores de 16 años; 3-R: mayores de 18 años con reparos y 4: gravemente peligrosa.

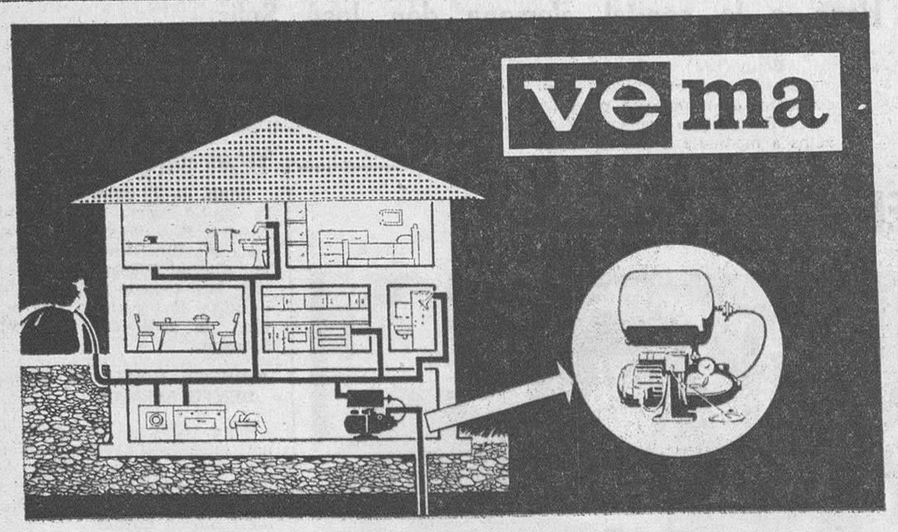

COMUNIDADES DE VECINOS
AGUA ABUNDANTE EN TODOS LOS PISOS
FABRICAS
AGUA EN LA CANTIDAD Y PRESION DESEADAS
CHALETS
AGUA PARA VIVIENDA Y RIEGO.
Hay una ELECTROBOMBA "VEMA" para cada necesidad
PIDAN PRESUPUESTOS GRATIS A:
ELECTROTECNICA CABELLO
SAN PEDRO CARDEÑA, 36. — TELEFONOS 201707 y 205353. — BURGOS

Lavandería RIALCA
PROTEGE SU HIGIENE Y CONFORT, AL TRATAR SU ROPA CON
Sanitized
ENTREGA Y RECOGIDA A DOMICILIO
TELEFONO 20-37-87

CINE CONSULADO
ESPECTACULAR ESTRENO
NOCHE DE VIOLENCIA
Con CHUCK CONNORS y KATHRYN HAYS
La pantalla se estremece con los disparos y la violencia desencadenada por un hombre sediento de venganza.
— MAYORES 18 AÑOS —

AVENIDA. — Mañana:
LA CONDESA DE HONG-KONG
El gran film de CHARLOT

M.E.C.D. 2017

La verdad sobre el "Torrey Canyon" y la "marea negra"

★ Tres métodos de lucha: bombear remolcar o quemar el petróleo

★ Un peligro permanente: las bombas lanzadas sobre el petróleo y que no explotaron

★ El petróleo estaba asegurado en 6 millones de libras esterlinas

★ Posible cambio de las leyes y métodos marítimos internacionales

Por Juan MOLINA

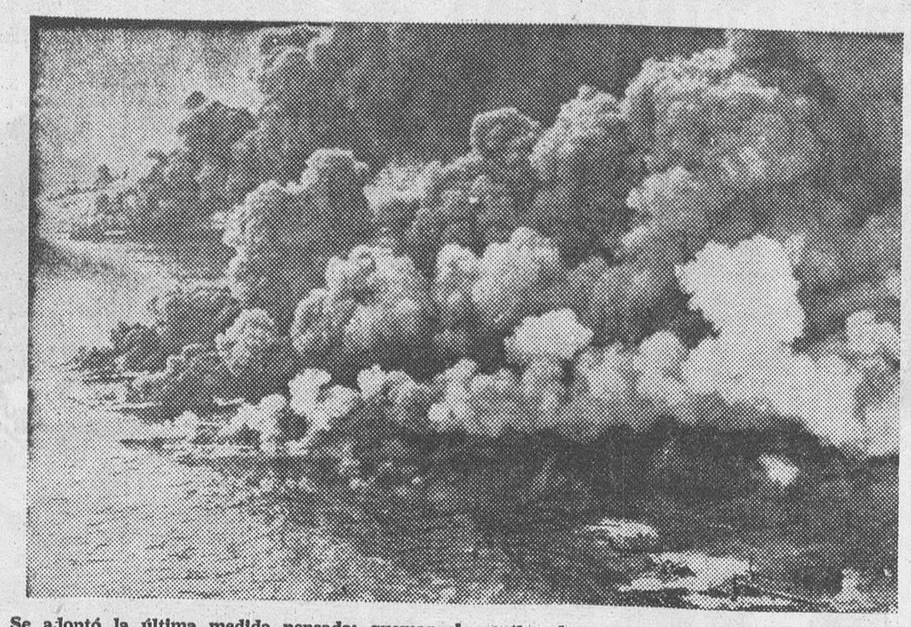

Se adoptó la última medida pensada: quemar el petróleo derramado sobre el mar. A la derecha, casi hundido, el «Torrey Canyon». Las gigantescas nubes de humo se elevan de la inmensa mancha de petróleo incendiada parcialmente. — (Foto LOGOS)

La «marea negra» se cierne como una peste sobre las costas de Inglaterra, asola playas del turismo francesas y amenaza —aunque sea lejamente— las costas españolas del Cantábrico. La «marea negra» ha sido el nombre que ha recibido el mayor azote del siglo sufrido por Inglaterra en tiempo de paz. La realidad de la «marea negra» se corta con las manos y mata cuanto encuentra a su paso. Pero, ¿cuál es la auténtica y trágica realidad del petróleo derramado en el Canal de la Mancha? ¿Hasta dónde se ha revelado la verdad de los hechos y de las consecuencias.

EL PETROLEO ENCALLA :—: :—: :—: :—:

Son las nueve horas y once minutos del día 8 de Marzo de 1967. Una nota breve anuncia que el «Torrey Canyon», petrolero - cisterna de 118.285 toneladas de peso muerto, asegurado en seis millones de libras, ha encallado en el arrecife de Seven Stones, entre las islas Soilly y Lans End, cuando se dirigía a Milford Haven con una carga de 117.000 toneladas de petróleo, navegando a una velocidad de 17 nudos. El primer temor estremece a Inglaterra: hay un riesgo de contaminación que alcanza proporciones sin precedentes. La Marina Real pone en marcha un primer plan de trabajo de emergencia: se lanzan al mar cantidades de detergente sin tope alguno. Dos días después, el 20 de Marzo, se realiza la primera inspección por parte del jefe de la Oficina de Salvamento del Departamento Naval, cuando se habían esparcido por el mar 30.000 toneladas de petróleo. Cinco días más tarde, el 25 de Marzo, el petróleo llega a las playas de Cornualles, cubriendo 100 millas de costa. El día 27 de Marzo prácticamente se ha derramado todo el petróleo contenido en el barco y comienza el bombardeo sobre el «Torrey Canyon». Ya es demasiado tarde.

¿COMO DESTRUIR EL PETROLEO? :—: :—: :—:

El primer país afectado por la inmensa mancha de petróleo es Inglaterra. De ella han de partir las medidas que podrían solucionar el problema. Y se estudian tres fórmulas.

La primera idea consiste en extraer del barco el petróleo por medio de bombas y trasladarlo a otros barcos. Pero esta medida tiene un riesgo enorme: el petrolero encallado puede explotar en cualquier momento. Ya ha habido una explosión el 21 de Marzo; a consecuencia de la cual muere el oficial jefe de salvamento y resultan heridos miembros del equipo que le acompañaban. Esta solución es descartada.

Otra medida consiste en volver a poner totalmente a flote el petrolero y remolcarlo. El equipo de salvamento intentó aumentar la flotabilidad del barco bombeándole aire comprimido dentro de dos depósitos. Pero, ¿si se consigue ésto, a dónde sería remolcado el petrolero? El Gobierno inglés hizo patente que no permitiría que el barco entrara en aguas territoriales británicas. Se apunta la solución de remolcarlo al centro del Atlántico, fuera de lugares de pesca de la influencia del Gulf Strean, para allí hudirlo. Cuando se iba a comprar el equipo necesario de salvamento, el tiempo empeora y se descarta también esta solución.

Queda, pues, un sólo camino: prender fuego al barco. Pero hay serios temores. Se recuerda el caso de un petrolero incendiado en el Golfo Pérsico que ardió durante dos meses y sólo se consumió la mitad de su carga dejando un grave residuo de alquitrán. Por otra parte, el petróleo ardería únicamente alimentando las llamas con oxígeno. No dando resultado las dos soluciones anteriores, el Gobierno decide, por fin, el 27 de Marzo, incendiar el petrolero desde el aire lanzando bombas sobre las grandes manchas negras. Los aviones de la Marina Real se encargan de esta tarea: bombas incendiarias, combustible, bombas napal y de clorato de sodio alimentan el fuego. Pero el petróleo se aleja cada vez más, se disgrega y flota en espesa capa negra cerniéndose sobre las costas próximas. Y con el bombardeo un temor nuevo: algunas de las bombas no estallaron y hoy son un peligro permanente.

EL PETROLEO LLEGA A TIERRA :—: :—: :—:

Pero ya no se trata sólo de destruir el petróleo que aún queda en el barco. La realidad es que el «oro negro» se ha derramado en el mar y urgen medidas para disminuir sus estragos. Los laboratorios «Warren Springs» dictaminaron en 1961 que el mejor medio para combatir el petróleo era el detergente. La operación la lleva a cabo la Marina Real con 53 barcos que siembran el producto en las aguas negras. Pero todas las medidas —incluso las barreras flotadoras— resultan ineficaces. El petróleo está ya en las costas.

En Plymouth se crea una oficina de asesoramiento en relación con las medidas a adoptar a lo largo de la costa. Mangueras desde tierra, nuevas cantidades de detergentes constituyen los dos principales elementos de lucha. El mal está en tierra y ahora hay un peligro más grave que pide solución: la contaminación para la pesca. Se dice que en aguas profundas no hay problema. El petróleo y el detergente afectan a las langostas y otros mariscos en aguas superficiales.

Se establecen contactos con organizaciones nacionales como la de «Conservación de la Naturaleza, «Consejo para la Naturaleza», «Real Sociedad para la protección de pájaros», «Trust británico para la ornitología»...

Se realiza un estudio de gastos en los primeros días. Los ministros autorizan un gasto inicial aproximado de 500.000 libras esterlinas —unos 80 millones de pesetas—. El 25 de Marzo se dispone que 1.500 soldados estén dispuestos para entrar en acción en el momento en que sea preciso. En menos de una semana se tenía un aprovisionamiento diario de 90.000 galones de detergentes. Ejército y población civil se aprestan a la tarea común.

LA ACTITUD MUNDIAL

El Gobierno inglés recibe ofrecimientos de ayuda de todas las partes del Mundo. Los Estados Unidos colaboran con la tercera fuerza Aérea. Sus hombres y su equipo trabaja en las playas del Sur de Inglaterra.

Pero hay un peligro que se cierne sobre el país más cercano: Francia. El 19 de Marzo los cuarteles generales navales en Plymouth informan al comando francés naval de Brest de las acciones llevadas a cabo. Se decide una acción conjunta de operaciones navales y aéreas en el Canal de la Mancha. En uno y otro país se abre un registro de voluntarios.

Ha pasado más de un mes del trágico suceso y el petróleo ha continuado desparramándose por el Atlántico. No es posible todavía hacer un cálculo de pérdidas. El Gobierno inglés reflexiona sobre la lección sacada del «Torrey Canyon» y en breve se celebrará una reunión de la «Integovernmental Maritime Consultative Organisation», para estudiar los posibles cambios que el hecho puede provocar en las leyes y métodos marítimos internacionales. Es una lección más para el Mundo.

Entre tanto, el petróleo intenta doblar hacia el Golfo de Vizcaya. Se asoma a España la peste negra del petróleo. Está lejos, sí, pero todas las medidas que se tomen serán oportunas. Aún es tiempo. Las corrientes del Golfo —en círculo— bien pueden acarrear a nuestras costas del Cantábrico un mal ajeno, no comparable con el que ha asolado a Inglaterra y parte de las costas francesas, pero no por eso desestimable.

(Reportaje LOGOS)

DIARIO DE BURGOS
se vende en:
MADRID — Kiosco Cibeles
VALLADOLID — Platerías, 21
BILBAO — Alameda de Urquijo, 24
LOGROÑO — Kiosco La Rosaleda
BARACALDO (Vizcaya) — Kiosco Plaza de los Fueros

Graveras «EL CARMEN»
CON MOTIVO DE SU INAUGURACION
Saluda
a todos los industriales del ramo de la construcción de Burgos, ofreciéndoles sus servicios en sus instalaciones de Cardeñajimeno, donde serán atendidos con toda rapidez y seriedad.
Graveras «EL CARMEN»
Calle Clunia, 17, 5.° C.
Teléfonos 205740-582 y 205260

PISOS
En la zona residencial SAN LESMES
(Plaza de Burgos)
TAMBIEM DISPONEMOS DE
★ PLANTAS COMERCIALES y
★ ATICOS PARA PROFESIONALES
en el lugar más céntrico de la ciudad, junto al nuevo Mercado de Abastos.
PISOS DE LUJO
en la AVENIDA DEL CID
★ CONSTRUCCION DE PRIMERA CALIDAD
★ MUCHAS COMODIDADES INCORPORADAS
Alta rentabilidad como vivienda propia o inversión
Facilidades: 50 por ciento en 10 años
Solicite más información, sin compromiso, a:
CONSTRUCCIONES REUNIDAS BILBAINAS
PLAZA DE BURGOS, 10 (Traseras FEYGON)

FINCAS RUSTICAS VENDO
BONITA PARA RECREO A DIEZ KILOMETROS DE BURGOS, CASA GRANDE, MOLINO, 20 FANEGAS REGADIO, 200 ARBOLES FRUTALES, CHOPOS EN 700 METROS DE CAUCE, LOCALES MAQUINARIA, CUADRAS GANADO MAYOR Y OVEJAS. GALLINEROS. 2.250.000 PESETAS FACILIDADES.
OTRA A 40 KILOMETROS DE BURGOS, 280 HECTAREAS, ELECTRIFICADA, TOTAL MECANIZADA, CASA SEÑORES DE OBREROS, SILOS 600.000 KILOS, LUZ, TELEFONO, MOLINO, CUADRAS, PANERAS, ETC., ETC., 800 ARBOLES FRUTALES. FACILIDADES.
OTRA PROVINCIA PALENCIA 250 HECTAREAS REGADIO Y 500 HECTAREAS PASTOS OVEJAS, CASERIO SEÑORES Y OBREROS, MECANIZADA Y ELECTRIFICADA, TERRENO LLANO, MUCHA CAZA. FACILIDADES. OTRA MISMA PROVINCIA. 280 HECTAREAS REGADIO Y SECANO, CASTILLO VIVIENDA SEÑORES Y CASAS OBREROS. MONTE CERCANO CON MUCHISIMA CAZA CARRETERA GENERAL DIVIDE LA FINCA. FACILIDADES.
INFORMES DETALLADOS A INTERESADOS
AGENCIA PALENCIA
Agente de la Propiedad Inmobiliaria
Plaza Calvo Sotelo núm. 6. — BURGOS

Adenauer fue escogido para canciller, por viejo

Pero ostentó el cargo durante catorce años

A los ochenta y cinco años era capaz de trabajar quince horas diarias

Por A. V. CHOLLET

BISMARCK llegó a canciller cuando tenía cincuenta y seis años, Brüning, a los cuarenta y cinco; Von Papen a los cincuenta y tres; Hitler a los cuarenta y cuatro. Konrad Adenauer tenía setenta y tres años y ocho meses cuando, el 17 de Septiembre de 1949, el Bundestag le eligió primer canciller del IV Reich... por un solo voto de mayoría.

UN MODESTO EMPLEADO MUNICIPAL :—: :—:

Raramente, la carrera política de un hombre de primera categoría ha sido menos rápida y se ha desarrollado en condiciones más desfavorables. A los treinta años no es más que un modesto empleado municipal, en Colonia. A los cuarenta, sigue siendo funcionario, con una salud frágil (los pulmones y los bronquios), hasta el punto de que una compañía duda en aceptar su póliza de seguro. No hizo la guerra de 1914, por la debilidad de su constitución.

En 1916, su carrera corrió riesgo de terminar definitivamente. El coche que conducía es volcado en una calle de Colonia, por un tranvía. La carrocería es aplastada y de la cabeza de Adenauer brota sangre. Se le transporta al hospital, al parecer gravemente herido. En realidad, era menos grave de lo que parecía, pero las cicatrices mal cosidas de su cara le dieron más tarde ese "aire de indio" que guardará durante toda su vida.

O MUERE O DIMITIRA DENTRO DE UNO O DOS AÑOS :—: :—: :—: :—:

La suerte como la desgracia no vienen nunca solas. En 1917, el puesto de Oberburgermesteir está vacante. En plena guerra, los hombres válidos están en el frente. Konrad Adenauer se ha mostrado, desde 1906, como excelente funcionario. No tiene más que cuarenta y un años. ¿Por qué no colocarle a la cabeza del Municipio?. No llegará a viejo, sin duda alguna, se piensa, y, una vez terminadas las hostilidades otro podría ocupar su lugar.

El ex-canciller Adenauer en su despacho. — (Foto FIEL)

Finalmente, permanecerá durante dieciséis años como Oberbugermesteir de Colonia, hasta la llegada de Hitler al Poder. La misma "aventura", se puede decir, ocurría en el Bundestag, en 1949, al elegir al "anciano" Adenauer como canciller, en espera de llegar a un acuerdo sobre un candidato idefinitivo. "Morirá o demasiado viejo, se verá obligado al abandono de sus funciones al cabo de uno o dos años", pensaba todo el mundo en Bonn.

El "viejo al borde de la tumba no dejaría su puesto más que catorce años más tarde, y porque sus amigos... "le habrían apuñalado por la espalda", según sus propias palabras.

UNA MONTAÑA DE TRABAJO :—: :—: :—: :—:

No permaneció como canciller tanto tiempo como Bismarck —diecinueve años, después de haber sido anteriormente ministro de Asuntos Exteriores de Prusia— pero ha batido los otros records: Hitler, doce años; Bülov, nueve años; Bethmann-Hobweg, ocho años.

Lo que interesaba en la vida era el trabajo, la política, y sus rosas y los bolos cuando pasaba sus vacaciones, varias veces al año en Cadennabbia, en Italia.

Era un auténtico montón de trabajo lo que manda a sus secretarias y a sus colaboradores. A los ochenta y cinco años era capaz de trabajar quince horas diarias, dictando incluso en avión, e incluso cuando, enfermo (lo que ocurría raramente) tenía que quedarse en cama.

CANCILLER DE LOS ALIADOS :—: :—: :—:

Adenauer tenía muchos adversarios pero pocos auténticos enemigos. El que le había atacado siempre más violentamente era el célebre líder socialdemócrata Karla Schumacher, que le había llamado "canciller de los aliados", adjetivo que le quedó durante toda su vida y del que no se sabe aún, si en verdad, Adenauer estaba orgulloso.

Tras sortear la muerte entre los treinta y los cuarenta años, "el viejo" estaba seguro de su salud de hierro. Cuando, casi a los ochenta y ocho años, su partido le forzó a retirarse, Adenauer replicó apasionadamente afirmando que iba a "enterrar" a Erhard, Strauss, Lübke.

A un fotógrafo de cuarenta años, que el día que cumplía ochenta le dijo que deseaba poder fotografiarle en su centenario, el ex-canciller le respondió con la mayor seriedad del Mundo: "¿Por qué no? No tiene usted aire de enfermo".

"SERA EL PRIMER SORPRENDIDO POR SU MUERTE" :—: :—: :—:

"Si un día debe morir, será el primer sorprendido", afirmó un día su fiel segundo, el ex-nazi Globke, a quien había defendido contra viento y marea.

Trabaja actualmente en la continuación de sus memorias, y pensaba también en otros libros. "Tengo pan sobre la plancha para varios años" repetía cuando se le interrogaba sobre sus proyectos.

Autoritario, tiránico incluso, no soportaba que se le impidiera terminar lo que había comenzado. Por primera vez, por tanto, ahora no cogerá más su estilográfica preferida, regalo del presidente Einsehower, con la que tenía la costumbre de corregir sus escritos. Conrad Adenauer ha muerto.

(Reportaje especial para Agencia "Fiel-DERI". — Prohibida la reproducción.)

¡COSECHE CON LIMPIEZA!
economía, rapidez y seguridad con la cosechadora
SANTANA CLAYSON

● Total limpieza de grano por control de viento regulable.
● Dimensiones de corte desde 2,20 m. hasta 5,40 m.
● Adaptable a todas las explotaciones y tipos de grano.
● Extraordinaria rapidez de operación por la gran capacidad del sistema de trilla.
● Apta para cualquier clase de terreno por su extraordinaria robustez.
LA MAS AMPLIA RED DE ASISTENCIA TECNICA INMEDIATA EN TODA ESPAÑA

Este año con
● MAS CONFORT Y MEJOR ESTETICA
● CORTE CON SUSPENSION HIDRAULICA
● TOLVA CUBIERTA
● ELEVACION DE CORTE HASTA 1,10 mts.

Año tras año las cosechadoras SANTANA CLAYSON siguen siendo las que más se venden en España. (Datos del Boletín Oficial del Ministerio de Agricultura)

...CON LA PERFECCION TECNICA QUE GARANTIZA METALURGICA DE SANTA ANA, S. A.
Pida una demostración. CONCESIONARIO PARA ESTA PROVINCIA:
CASA VICAN, S. C.
Madrid, 11 - BURGOS
SANTANA DIVISION AGRICOLA
©UESCAS-McCANN ERICKSON

M.E.C.D. 2017

Todo cuanto puede soñarse para su hogar está en IBERIA, símbolo de calidad y dinamismo en la fabricación de televisores, frigoríficos, radio-transistores, lavadoras. etc. El IDEAL soñado lo hallará en la marca IBERIA.

TELEVISORES

Una brillante constelación de televisores de la Serie Super Nova 67, en sus versiones de 19 y 23 pulgadas.

FRIGORIFICOS

Una línea completa de modelos, con capacidades de 190 a 625 litros.
Totalmente silenciosos.

LAVADORAS

Con el más perfecto proceso automático de lavado.
14 programas diferentes y 50 operaciones distintas.

RADIO-TRANSISTORES

Desde la consola y el discófono portátil, hasta la gama de modelos de radio-transistores que Ud. SUEÑA.

Iberia

SUPERIOR AL MEJOR!

AUTO-BAZAR
anamar
Madrid, 10

Distribuidor de Auto-Bazar Anamar en Miranda de Ebro:
CASA MANOLO
General Quiller, 1

M.E.C.D. 2017

Nuevo petrolero español

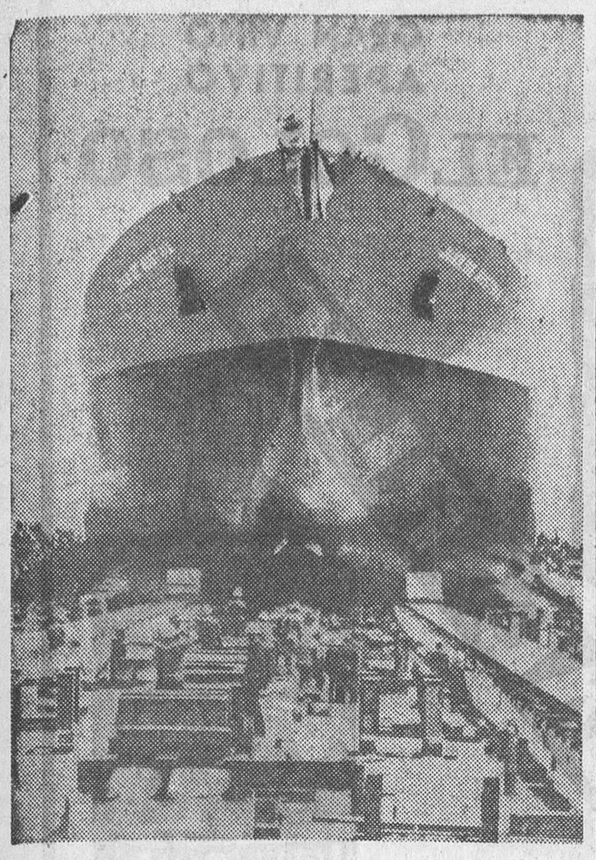

Bajo la presidencia del ministro de Marina, almirante Nieto Antúnez y actuando como madrina su esposa, se ha efectuado en los Astilleros de Cádiz la botadura de un petrolero de 71.700 toneladas, el «Juan de Austria», con 244 metros de eslora, 31,50 de manga y una capacidad de carga de 86.768 metros cúbicos. Con su motor de 20.700 BHP, puede alcanzar una velocidad de 17 nudos y tiene una autonomía de 12.000 millas. Todas sus instalaciones son de las más avanzadas técnicas, lo que hacen de él unos de los más importantes petroleros de la flota mercante española. En la fotografía vemos el momento de la botadura. — (Foto FIEL)

El Caudillo en Sevilla

(Viene de primera pág.)

de honor. Los bloques de hormigón que fabrica dicha industria resisten el soplete de fuego pero por su ligero peso flotan en el agua. Por su gran resistencia son un elemento importante para la construcción ligera y fuerte. La producción es de trescientos metros cúbicos diarios. Se le explicó al Caudillo el proceso de fabricación del cocido final en las gigantescas autoclaves.

Se trasladó después el Jefe del Estado al polígono industrial de Calonge donde presidió la inauguración de la nueva planta de Industrias Subsidiarias de la Aviación. Tras la bendición de la misma por el Cardenal arzobispo, el Caudillo recorrió la fábrica en la que se construyen actualmente cajas de cambio para automóviles y de pequeña cilindrada. La producción de las diversas piezas que se fabrican, algunas de ellas de alta precisión, es de veintiún mil setecientas cincuenta unidades.

El Jefe del Estado, que se mostró muy complacido con estas visitas, se trasladó después, acompañado de los ministros y autoridades al polígono de San Pablo donde se están construyendo diez mil viviendas. El polígono se compone de cuatro barriadas y una central en la que se levantará el centro cívico. La barriada se hallaba engalanada y el vecindario, que ocupaba las calles desde las primeras horas de la mañana, hizo una calurosa acogida al Jefe del Estado.

Su Excelencia descendió del automóvil en la plaza principal, llamada de la Soleá —en este barrio las calles reciben nombres con denominaciones de estilo del cante flamenco— y fue saludado por la Corporación municipal, mientras los vecinos le acogían con vítores y aclamaciones,. Por la calle de las Sevillanas, el Caudillo se dirigió a una de las plazas del barrio A, donde el ministro y director general de la Vivienda le explicaron sobre un gran plano las características y distribución del polígono.

Después, siguió por la calle del Polo hasta la plaza principal donde se halla enclavada la iglesia de la barriada. El Cardenal arzobispo bendijo el polígono y el Jefe del Estado ocupó una tribuna allí levantada. Junto a él se situaron los ministros, jefe de su Casa civil y autoridades sevillanas. El ministro de la Vivienda pronunció un discurso.

La entrega de 300 nuevas viviendas en este acto en el polígono de San Pablo de Sevilla es una etapa del proceso de terminación del mismo. El Caudillo hizo entrega simbólica de veinte viviendas de las construídas y estrechó la mano de los beneficiarios. Después, con el Cardenal Bueno Monreal y autoridades, visitó la iglesia, que tiene por Patrono a San Pablo, y oró ante el Santísimo. El templo es de gran amplitud y está construído con arreglo a las normas conciliares.

El Caudillo, que fue despedido con vítores y aplausos por el vecindario, marchó después en automóvil al grupo «Virgen de Fátima» donde hay construídas seiscientas viviendas y, posteriormente, al «Juan XXIII» donde se levantan quinientas viviendas ya construídas y mil más de la U.V.A. También visitó el barrio de La Paz donde hay construídas mil ocho viviendas. Todas ellas las construyen el Ministerio de la Vivienda y la Obra Sindical del Hogar.

Tras recorrer el grupo «Felipe II» donde hay levantadas mil doscientas viviendas, el Generalísimo abandonó estos barrios entre los vivas y aclamaciones del vecindario que cubría totalmente las calles del recorrido. La comitiva llegó finalmente al parque de María Luisa y el Generalísimo se retiró al Alcázar a las dos de la tarde.

HUELVA ESPERA AL CAUDILLO

Huelva (Cifra). — La capital onubense vive hoy una jornada de emoción indescriptible ante la inminencia de la visita del Caudillo, anunciada para mañana, martes, a la una y media de la tarde. La ciudad se encuentra profusamente engalanada, y en todos los medios de la misma es tema de general comentario tan importante acontecimiento.

Al mismo tiempo, Huelva está prácticamente invadida por gentes procedentes de los más diversos puntos de la provincia, que se han desplazado a la capital para asistir mañana a la llegada de Su Excelencia el Generalísimo.

El Caudillo inaugurará una serie de nuevas factorías industriales, acogidas al Polo de Promoción. Es esta la quinta vez que Franco visita Huelva, siendo la anterior en Abril de 1961, precisamente el mismo día 25 y martes, coincidiendo con el viaje que realizó a la mayor parte de las provincias de Andalucía.

LA MUERTE DEL COSMONAUTA RUSO

(Viene de primera pág.)

"Tass" después de casi doce horas de silencio sobre su suerte.

El triste sino de Komarov se supo horas después de que la Agencia "Tass", así como la Radio y Televisión de Moscú, dejaron caer el silencio sobre el vuelo espacial, después de haber dado al mismo un inicio sensacional.

La primera indicación de alguna anomalía se produjo a primer hora de esta mañana cuando un segundo vehículo espacial que se esperaba llevara una cita espacial con el de Komarov en órbita alrededor de la Tierra no fue lanzado al espacio desde el cosmódromo de Baikonur.

Una emisora de Radio de Alemania, que seguía el vuelo espacial, anunció haber captado una confusión de señales de Radio. "Tass" había anunciado que Komarov había informado últimamente que se encontraba bien. Después, se produjo el silencio y dieron comienzo a las suposiciones.

La Televisión de Moscú, en una comunicación oficial, dijo que la muerte de Komarov se produjo cuando las cuerdas del paracaídas del vehículo espacial se enredaron al aproximarse aquél a Tierra y el vehículo se estrelló.

Komarov había llevado a cabo la reentrada en la atmósfera de la Tierra con éxito —dijo la emisora—. "Y la nave había pasado por las etapas más peligrosas".

Mientras se leía el comunicado, se proyectaba una fotografía de Komarov rodeada de una orla negra.

Los soviéticos habían expresado en el pasado que estimaban su método de descenso en paracaídas en tierra más seguro que el norteamericano sobre el mar.

El breve comunicado oficial indica que la muerte de Komarov se debió a un accidente anormal.

No se ha dicho dónde ocurrió el accidente.

Komarov había sido el primer cosmonauta ruso que se lanzaba al espacio después de 25 meses.

El vehículo espacial "Soyuz" era el primer vehículo espacial soviético de una tercera generación de naves espaciales destinado a que Rusia recuperara el terreno perdido en la carrera de colocar a un hombre en la Luna.

La muerte de los tres astronautas americanos en Cabo Kenuedy había llegado a considerar que Rusia podría alcanzar e incluso pasar a los Estados Unidos en la carrera a la Luna.

INFORME DE LA "TASS"

Moscú (Efe). — La Agencia oficial de noticias "Tass", ha facilitado una declaración acerca de la muerte del cosmonauta Vladimir Komarov cuyo texto es el siguiente:

"El cosmonauta Vladimir Komarov ha perecido hoy cuando tomaba tierra el vehículo espacial "Soyuz 1".

"En el día de hoy, cuando el programa del vuelo de pruebas estaba cumplido, el coronel Komarov recibió instrucciones de suspender el vuelo y aterrizar".

"Después de haber llevado a cabo todas las operaciones conectando con el sistema de aterrizaje, el vehículo espacial pasó sin novedad las más difíciles y complicadas maniobras de frenado en las más densas capas de la atmósfera y extinguió la primitiva velocidad cósmica. Sin embargo, cuando la cúpula principal del paracaídas se abría, a una altura de siete kilómetros las cintas del paracaídas, según los primeros informes, se enredaron y el vehículo descendió a gran velocidad de la cual resultó la muerte de Komarov.

"El 23 de Abril el nuevo vehículo espacial "Soyuz 1", pilotado por el coronel Vladimir Komarov fue lanzado al espacio para un vuelo de pruebas. Este era el segundo vuelo espacial de Komarov, que en 1964, fue el comandante de la nave espacial "Vosjod".

"Durante el vuelo de prueba, que tuvo una duración de más de 24 horas, el cosmonauta llevó a efecto la comprobación de los sistemas de la nueva nave y efectuó los experimentos científicos proyectados.

"El Presidium del Soviet Supremo de la URSS ha condecorado al "héroe de la Unión Soviética "Vladimir Komarov con la segunda "Estrello de oro", por el heroísmo y valor desplegados durante el vuelo de prueba del vehículo espacial "Soyuz 1", y decidió erigirle un monumento en el ciudad natal del héroe, Moscú.

"Guardaremos siempre la memoria del leal hijo de nuestra patria, gran comunista, valeroso explorador del espacio, camarada de armas y amigo", se dice en una nota necrológica firmada por Leonid Breznef, Alexei Kosyguin, Nicolai Podgorny y otros dirigentes soviéticos, científicos y cosmonautas".

"Será siempre un ejemplo de heroísmo, decisión y valor. Su nombre nos llamará para nuevos fastos en la gloria de nuestra gran patria socialista".

"Una comisión gubernamental presidida por miembros del Politburó y el secretario general del partido comunista Mikjai Suslof, ha sido nombrada para la organización de los funerales".

"Vladimir Komarov será enterrado en la plaza Roja junto a la muralla del Kremlin".

SENSACION POPULAR

Moscú (Efe - Upi). — La muerte del coronel Komarov se extendió como reguero de pólvora, muchas mujeres lloraban, centenares de personas se han congregado en la plaza de Puskin, enfrente del edificio del periódico "Izvestia" en espera de noticias y más detalles del accidente.

La inesperada muerte de Komarov ha sido un golpe emocional para el pueblo ruso, sin paralelo desde la muerte de Stalin, hace ya 14 años.

La tragedia se acrecienta por el hecho de que Komarov había pasado las partes más peligrosas del vuelo, para estrellarse contra la Tierra a causa de un accidente que podría haberle ocurrido muchas veces en sus 25 años de piloto de aviones corrientes.

El Gobierno ha anunciado que se elevará una estatua a Komarov en Moscú, su ciudad natal. La nota necrológica ha sido firmada por los dirigentes del Gobierno y del partido y por compañeros de Komarov en el Cuerpo de cosmonautas.

DEJA ESPOSA Y DOS HIJOS

Moscú (Efe). — El comandante Vladimir Komarov que cumplió 40 años en el pasado mes de Marzo, deja esposa y dos hijos, de 19 y 12, respectivamente. Entró en la Academia de Aviación en 1942 y durante cinco años estudió en la Academia de Ingenieros Aeronáuticos "Schukowski". Su primer vuelo en la estratosfera lo realizó en 1964, con la nave espacial "Woschod 1" en compañía de Konstantin Fectiskow y del doctor Boris Jerogow.

Esta mañana, la esposa de Komarov declaraba al diario "Pravda" que ignoraba completamente que su esposo iba a ser lanzado al espacio con la nave espacial "Soyuz 1". "Cuando mi esposo abandona su domicilio, nunca dice a dónde va y tampoco explica por qué se marcha", precisaba la señora Komarov, de 38 años de edad.

COMUNICADO OFICIAL

Moscú (Efe - Upi). — La Agencia oficial de noticias "Tass" ha facilitado el siguiente comunicado sobre la muerte del cosmonauta coronel Vladimir Komarov.

"El Comité Central del partido comunista de la Unión Soviética, el Presidium del Soviet Supremo de la URSS y el Consejo de ministros, han anunciado con gran pesar que el coronel de Ingenieros, Vladimir Komarov, uno de los primeros exploradores del espacio y dotado probador de vehículos espaciales, miembro del partido comunista de la Unión Soviética cosmonáuta y héroe de la Unión Soviética, ha perecido hoy trágicamente cuando daba fin al vuelo de pruebas del vehículo espacial "Soyuz 1".

"El Comité Central del partido comunista de la Unión Soviética, el Presidium del Soviet Supremo de la URSS y el Consejo de ministros han expresado su profunda condolencia a la familia del fallecido".

EXPERIENCIA SUSPENDIDA

Nueva York (Efe). — La Unión Soviética pensaba lanzar en la madrugada de hoy otra nave espacial con la que se efectuaría una cita en el cosmos entre ella y el "Soyuz 1", pero noticias de Radio Moscú señalan que "el lanzamiento no fue llevado a efecto".

Esta frase vaga podría interpretarse en dos sentidos: que las autoridades rusas desistieran del lanzamiento al tener noticias de las complicaciones surgidas en el "Soyuz 1", prefiriendo esperar a ver qué sucedía, o bien que se hubiera registrado un fallo mecánico que obligara a aplazar el lanzamiento aunque se considera más probable que haya sido por la causa primeramente expuesta.

PESAME NORTEAMERICANO

Washington (Efe). — En fuentes espaciales de los Estados Unidos se ha expresado profundo pesar por la muerte del cosmonauta soviético Vladimir Komarov.

Oficialmente, Komarov es el primer astronauta que los rusos admiten ha perdido la vida como resultado de un experimento espacial.

CONDOLENCIA DE PAULO VI

Ciudad del Vaticano (Efe). El Papa Paulo VI, por intermedio del Nuncio Apostólico en Italia, monseñor Carlo Grano, presentó al embajador de la Unión Soviética en Italia, Nikita Rykov, sus condolencias y su dolor por la muerte del astronauta Komarov.

El problema de Gibraltar

(Viene de primera pág.)

(Nueva Yor), (Efe).—"En carta de 20 de Abril de 1967, el representante permanente de España en las Naciones Unidas informó oficialmente al secretario general de la decisión adoptada por el Gobierno británico de aplazar las negociaciones hispanobritánicas para la descolonización de Gibraltar recomendadas por la resolución 2231 (XXI) de la Asamblea general.

El Gobierno británico intenta justificar su decisión por el establecimiento de una zona prohibida a la navegación aérea en la proximidad de Gibraltar, decidida por el Gobierno español el 12 de Abril. Esta zona prohibida ha sido establecida en conformidad con el artículo 9 de la Convención de Aviación Civil Internacional firmada en Chicago en 1944 y fue debidamente comunicada a la OACI por el Gobierno español. Su extensión queda limitada al espacio aéreo español de soberanía indiscutida en la proximidad de Gibraltar y que ha sido repetidamente violada por aviones militares británicos, como se ha comprobado por los instrumentos españoles de detección aeronáutica idénticos a los empleados por el campo de aviación militar británico de Gibraltar.

El Gobierno español considera que el ejercicio por razones de seguridad de su derecho soberano internacionalmente reconocido no puede ser discutido, sobre todo teniendo en cuenta que el cumplimiento de las medidas españolas no impide el proceso de descolonización de Gibraltar.

El embajador Aznar recordó al secretario general U Thant la actitud adoptada por España cuando la Gran Bretaña se declaró soberana el 12 de Julio de 1966 sobre una zona de un kilómetro cuadrado de territorio español adyacente a la Roca, cuando las negociaciones hispano-inglesas ya habían comenzado. En aquella ocasión, no obstante la gravedad de la declaración británica, que alterada básicamente el "statu quo" de las negociaciones, España continuó las conversaciones recomendadas por la Asamblea General y aceptó algunas de las propuestas británicas que fueron posteriormente retiradas por el Reino Unido. La aptitud española estaba basada en la creencia de que la verdadera descolonización de Gibraltar, a través de las negociaciones recomendadas por la Asamblea General resolvería pacíficamente todos los problemas relativos a la Roca.

El representante permanente de España concluía su carta a U Thant pidiéndole, de acuerdo con las facultades que confiere al secretario general la resolución 2231 que indicara al Gobierno británico la necesidad de que se reanuden rápidamente las negociaciones entre los Gobiernos de España y la Gran Bretaña".

CARTAS BRITANICAS

Sede de las Naciones Unidas (Efe).—El delegado permanente británico en las Naciones Unidas, lord Caradon, ha dirigido, con fecha de ayer, una carta al secretario de la Organización mundial, U Thant, en la que dice:

"He sido requerido para que le informe sobre la postura adoptada por el Gobierno de Su Majestad al intentar cumplir los requerimientos de la resolución 2231 (XXI) de la Asamblea sobre Gibraltar.

"El 29 de Marzo, el Gobierno de Su Majestad invitó al Gobierno español a celebrar conversaciones que hubieran debido tener lugar a mediados de Abril, según la resolución 2231 (XXI). El 3 de Abril, el Gobierno español aceptó esta invitación y manifestó su acuerdo en que las conversaciones se iniciarán en Londres el 18 de Abril. El 12 de Abril el Gobierno español publicó una orden declarando una nueva área prohibida para aviones en los aledaños de Gibraltar. Esta medida parece estar destinada a impedir el acceso a Gibraltar, tanto por parte de aviones civiles como militares.

"Constituye un nuevo ejemplo de un acto perjudicial al normal progreso de las negociaciones y una repetición de otros actos lamentados por la resolución 2231 (XXI), así como un obstáculo a la ejecución de dicha resolución.

"El Gobierno de Su Majestad no fue consultado por el Gobierno español ni informado, al respecto, de sus intenciones, con anterioridad a la publicación de la disposición española.

"Las implicaciones prácticas de esta disposición española aún han de ser comprobadas, pero ya han introducido obviamente un nuevo elemento en la situación. El Gobierno de Su Majestad informó por consiguiente al Gobierno español el 13 de Abril que había decidido aplazar las conversaciones previsita para el 18 de Abril.

"El Gobierno de Su Majestad, entiende debe reconsiderar si la cuestión de las consultas, de acuerdo con la resolución 2231 (XXI) en cuanto queden claras las implicaciones de las medidas anunciadas por la disposición española".

— o —

Sede de las Naciones Unidas (Efe).—El delegado permanente de Gran Bretaña en las Naciones Unidas, Lord Caradon, ha dirigido una segunda carta al secretario general de la ONU, en relación con el caso del aeropuerto británico de Gibraltar y las disposiciones dictadas recientemente por el Gobierno español estableciendo una zona prohibida para la navegación aérea.

El delegado británico señala que el Gobierno de su país insiste en que "dicha cuestión debe ser sometida al Tribunal Internacional".

Nuevo y revolucionario seguro automovilista

Garantiza, sin formalidad de pago alguno, la libre reparación de toda clase de desperfectos durante 3 años

Lo han concertado «Ford» de Suecia y «Lloyd's» de Londres

LONDRES. —(Crónica del corresponsal de la Agencia "Logos", Fernández del Campo, recibida por telex).

Un nuevo y revolucionario sistema de seguro automovilista podría extenderse por toda Europa si la aventurada idea de la "Lloyd's" de Londres, y la Ford Motor Co., de Suecia, culmina en una experiencia que prácticamente es un éxito. El procedimiento que hoy mismo entra en vigor en el complejo "Lloyd's" - Ford va a conceder al nuevo propietario de un vehículo un "bonus" de libre reparación de daños durante un período de tres años. El "premium" que pagará la "Ford" sueca por ese servicio, es de 1.250.000 libras esto es, 200 millones de pesetas.

La "Ford", después de un largo período de cálculo de probabilidades, y considerando la gama de firmas aseguradoras extendidas por el Mundo, se ha dirigido a la "Loyd's" a causa de su bien merecida reputación internacional. Este es, por el momento, el mayor sistema asegurador de vehículos a motor que existe en el mercado mundial. El procedimiento está basado en uno similar que opera en Suecia y en pequeña escala, a través de las firmas "Volvo" y "Saab", las cuales también se relacionaron con "Lloyd's" con el mismo propósito. El método masivo asegurador está haciendo brotar muchas críticas —gran parte de ellas adversas— de conocidos complejos aseguradores. La resaca producida en Suecia e Inglaterra ha suscitado una controversia en el hombre de la calle, el cual espera conocer más detalles de este nuevo procedimiento, que si bien es como se analiza por los favorecedores del "seguro masivo", puede traer grandes oleadas de afiliados.

El "seguro masivo" se extiende, desde hoy a los conductores de los 17 años de edad a los 70. La producción de la "Ford" en Suecia ha suscrito esta póliza de forma que cada comprador de un vehículo de esta marca posee, automáticamente que firma el contrato de compra, un seguro que le facilita la reparación gratis de los desperfectos que sufra su coche en un plazo de tres años. Este cálculo se basa en el promedio de tiempo que un usuario de automóvil intenta cambiar de coche. Esto quiere decir, en términos financieros, que como cada comprador reemplaza su vehículo viejo por uno nuevo cada tres años, con este seguro masivo se ahorra unas 8.000 pesetas anualmente. Es decir, por el precio de un vehículo adquiere usted también el premio de un seguro.

Consideraciones: las firmas automovilísticas que contraten este tipo de seguro, crearán seguramente una mayor promoción en sus ventas. El propietario del automóvil sometido a estas condiciones aseguradoras, no tiene por qué preocuparse de más trámites, consiguiendo al mismo tiempo la transferencia automática del seguro en el momento que ha expirado la garantía y una gran simplicidad en el subsecuente trámite de la compra de vehículos.

Ayer recibieron cristiana sepultura los restos del gran escritor Edgar Neville

Falleció el domingo a los 67 años de edad

Madrid (Cifra).—A las cuatro y media de la madrugada del domingo ha muerto en su domicilio de Madrid, tras larga enfermedad, el gran escritor Edgar Neville, que contaba sesenta y siete años de edad.

Edgar Neville ha sido una de las más interesantes personalidades de la vida literaria española de los últimos treinta años. Hombre de leyes y diplomático; escritor polifacético que cultivó todos los géneros, desde la poesía hasta el teatro, pasando por la novela, el ensayo y la crítica periodística; promotor del cine en España y guionista, productor y director cinematográfico de éxito, como triunfales fueron también sus salidas a la literatura teatral.

Edgar Neville nació con el siglo, en Madrid.

Ostentaba el título de conde de Berlanga y era hijo de padre inglés y madre española. Su personalidad unía la finura del humor y el talento del creador literario.

EL SEPELIO

Madrid (Logos).—Este mediodía se ha efectuado el sepelio de los restos mortales del escritor Edgar Neville. Momentos antes de salir el féretro, subió a la cámara mortuoria el ministro de Asuntos Exteriores y los directores generales de Información Diplomática, Relaciones Culturales, Información, que ostentaba la representación del ministro de Información y Turismo y el subdirector general de Cinematografía y Teatro.

Poco después el féretro fue depositado en la carroza fúnebre con las coronas del ministro de Asuntos Exteriores y de la Sociedad General de Autores de España. Daban escolta a la carroza seis ujieres del Ministerio de Asuntos Exteriores, con hachones.

En el duelo figuraban los dos hijos del finado, Rafael y Santiago, con su sobrino Pérez del Pulgar, acompañados del ministro de Asuntos Exteriores, del director general de Información y del de Relaciones Culturales.

Hoy, sepelio de Adenauer

(Viene de primera pág.)

umburgo en Bonn. Las conversaciones duraron aproximadamente una hora y media.

Después de que el presidente Johnson y su ministro de Asuntos Exteriores abandonaran la Cancillería, el ministro federal de Asuntos Exteriores señaló ante la Prensa que el presidente Johnson había presentado al jefé del Gobierno alemán el sentimiento de condolencia de todo el pueblo americano por la muerte de Konrad Adenauer. Las conversaciones políticas entre Johnson y Kiesinger tendrán lugar el próximo miércoles, después de los funerales de Adenauer.

NUEVA AMENAZA CONTRA JOHNSON

Colonia (Efe). — Un nuevo anónimo en el que se anuncia un atentado contra la vida del presidente americano Johnson, ha sido recibido en la mañana del lunes en la redacción local de la agencia alemana de noticias DPA. El autor de la carta predice la «ejecución» de Johnson para el martes por la mañana. En el anónimo se califica al presidente americano de «asesino de masas» por la intervención en la guerra de Vietnam. Al final del escrito se dice: «Viva Ho - Viva Mao».

LLEGA EL SEÑOR SOLIS

Bonn (Efe). — Después de hacer escala en Francfort del Main, ha llegado esta tarde por vía aérea a la capital federal el ministro secretario general del Movimiento, don José Solís Ruiz, quien representará mañana a Su Excelencia el Jefe del Estado en los funerales del excanciller federal Konrad Adenauer.

El señor Solís asistirá mañana a la despedida oficial del excanciller Adenauer en un acto solemne que tendrá lugar, a las diez de mañana, en la sala plenaria del Bundestag y durante la cual el presidente Luebke, el canciller Kiesinger y el presidente del Parlamento, Gestenmayer, honrarán la memoria del fallecido estadista.

Después de tomar parte en un almuerzo ofrecido a los jefes de Estado y jefes de las delegaciones oficiales, el señor Solís asistirá a las catorce horas, en la catedral de Colonia, a la solemne misa de requiem oficiada por el arzobispo de Colonia, Cardenal Josep' Frings.

Terminada la ceremonia las personalidades extranjeras estarán presentes en la ceremonia militar que tendrá lugar ante el portal Sur de la Catedral, antes de que los restos mortales del Dr. Adenauer sean trasladados en cortejo fúnebre hacia las orillas del Rhin.

COLCHON RIVO ICOA

EL COLCHON RIVO ICOA LUCIONARIO

Pídalo en los Establecimientos del Ramo

Distribuidor: HIJOS DE RIU. S. L.

General Mola, 9

Los más selectos artículos de papelería, dibujo, pintura escritorio y oficina en

Papelería TAGRA

SUSCRIPTORES DE "DIARIO DE BURGOS" Y CLIENTES DE "TALLERES GRAFICOS" ESTA ES SU PAPELERIA

Calle Vitoria. 13. — Teléfono. 202852

M.E.C.D. 2017

La empresa española ante el Mercado Común, estudiada en coloquios del ICADE

Asociación de unos astilleros suecos con otros españoles

Madrid (Logos).— Los astilleros suecos Gotaverken Eirksberg se asociarán en breve con una Compañía española. Esta asociación llega después de la creación de la empresa Asca, especializada en la mecánica del cargamento de buques, que ofrece sus servicios a los astilleros y navieros del Sur de Europa. La asociación de Asca con la empresa españolasse realiza por la adquisición del cincuenta por ciento de Cargocover, S. A., la cual cambia su denominación actual por Ascargo, S. A. La nueva sociedad tendrá como presidente del consejo a don Ramón Zubiaga, fundador presidente de Cargover.

Con esta asociación se pretende ir hacia una entente internacional totalmente coordinada para el desarrollo técnico y comercial de las tapas de escotilla puertas de costado y en general toda la "cargomecánica" o equipos de cargamento de buques.

SEMANA DE ESTUDIOS DE LA CARRETERA

Valencia (Cifra). — Esta mañana inició sus sesiones la cuarta semana de la carretera organizada por la Asociación española de la carretera (AEC), en el salón de actos de la Facultad de Decho, tras un acto que presidió el director general de Carreteras, don Pedro Areitio Rodrigo.

En primer lugar, el señor García Ormaechea pronunció unas palabras para agradecer a cuantos con su trabajo han hecho posible esta cuarta semana de la carretera. Relacionó los temas que serán tratados en sus sesiones de trabajo.

Por último, el director general de Carreteras transmitió un cordial saludo del ministro de Obras Públicas y expresó el deseo y esperanza de éxitos en las reuniones. Explicó en rápido esquema, las características principales de la obra de su dirección en general y agradeció el estudio realizado como consecuencia de la tercera semana de la carretera, de las autopistas de peaje que ha servido de gran ayuda para la redacción del plan nacional de autopistas que próximamente dará a conocer el ministro de Obras Públicas, en nombre del cual declaró abierta esta cuarta semana de la carretera.

LA EMPRESA ESPAÑOLA ANTE EL MERCADO COMUN

Madrid (Cifra).— La empresa española ante el Mercado Común es el tema dedicado este año a los coloquios del ICADE.

El tema se estudia conjuntamente por profesores franceses y españoles. Los profesores franceses del Essec de París, estudian el impacto del Mercado Común en Francia y los españoles lo que se prevé ocurrirá con la empresa española.

Inauguró los coloquios el Padre Martín de Nicolás, decano del ICADE que agradeció la participación francesa en este año. Afirmó que el Mercado Común va a producir un impacto en la empresa española en tres campos: va a exigir una orientación de su actividad hacia el mercado, va a necesitar una nueva actitud empresarial ante los conflictos sociales y laborales y va a elegir una reestructuración de la forma en la mediana y pequeña empresa. El empresario se encuentra con un reto a su mentalidad.

El tema de discusión fue el "Marketing y el Mercado Común". Se estuvo de acuerdo en que el Mercado Común supondrá para España un gran aumento en su actividad comercial; interior y exterior, lo cual supondrá una reorganización de hecho en los canales de distribución.

El profesor Treyer subrayó que las cuatro libertades del Mercado Común en cuanto a la circulación de personas bienes capitales y servicios, ha ejercido una notable influencia en la movilidad del comercio francés.

Presidió el acto don José María López de Letona, subcomisario del Plan de Desarrollo.

PETICION AL MINISTRO DE LA VIVIENDA

Lérida (Cifra).— Un grupo de 61 vecinos expropiados por los terrenos del polígono de Santa María de Gardeny, ha enviado una carta al ministro de la Vivienda, don José María Martínez Sánchez-Arjona, en la que después de resumir todos los antecedentes de la situación en que actualmente se encuentran, solicitan su visita personal para establecer un contacto directo con los afectados, a fin de que pueda comprobar sobre el terreno, la posición en que se han visto colocados con motivo de la construcción del citado polígono.

En el escrito se hace referencia a las gestiones iniciadas días pasados por la Hermandad Sindical de Labradors y Ganaderos de Lérida, en el que se planteaba la misma cuestión y se solicitaba una solución justa para los afectados.

Sentencia de la Magistratura de Trabajo de Vizcaya anticipando las vacaciones en una empresa

Nuevo intento para buscar solución al problema de «Laminación de bandas»

Bilbao (Cifra). — La Magistratura de Trabajo de Vizcaya ha dictado sentencia en las 232 demandas presentadas por trabajadores de la empresa "Metacal", en relación con la decisión de la misma que fijaba el principio de sus vacaciones para la fecha del 25 de Marzo pasado.

La sentencia determina que los trabajadores disfrutarán sus vacaciones anuales retribuídas correspondientes al presente año desde el día 8 al 22 del próximo mes de Mayo, ambos inclusive.

LOS VOCALES DEL JURADO DE EMPRESA DE "LAMINACION DE BANDAS" A MADRID

Bilbao (Logos). — Anoche salieron con dirección a Madrid los componentes del jurado de empresa de "Laminación de bandas en frío "de Echevarría a quien les acompaña en el viaje un letrado asesor de la Sección Social del Sindicato del Metal de Vizcaya; el desplazamiento tiene por objeto, al parecer, una toma de contacto con la Visecretaría nacional de Ordenación Social en cuanto a buscar solución al problema laboral suscitado en dicha empresa en 30 de Noviembre último, desde cuya fecha no se ha reanudado el trabajo.

Desconocemos por ahora, la proposición que pueda hacerse con vistas a solucionar tan prolongado paro.

VISITA AL DELEGADO DE TRABAJO

Madrid (Cifra). — El Jurado de empresa del Banco Central de Madrid, acompañado del vicesecretario provincial de Ordenación Social, ha visitado a mediodía de hoy al delegado provincial de Trabajo, a quien ha expuesto detalladamente los problemas que aquejan actualmente a la representación sindical de dicha empresa.

Los representantes de los trabajadores han planteado de modo especial la situación del Jurado en cuanto a las reuniones ordinarias mensuales que deben efectuarse y que no se han llevado a cabo desde el 11 de Enero pasado.

El arcipreste de Mondragón retira la corona de la Cruz de los Caídos y amenaza con continuar haciéndolo

En Bilbao, un grupo de estudiantes se abstuvo de asistir a clase

San Sebastián (Cifra).— El gobernador civil y jefe provincial del Movimiento ha impuesto una multa de 25.000 pesetas al arcipreste del pueblo de Mondragón, don José Luis Ibarra.

El motivo de la sanción fue el hecho de retirar el arcipreste, personalmente y amenazar con seguir haciéndolo, coronas de flores depositadas al pie de la sencilla lápida de mármol que en Mondragón recuerda a los Caídos por Dios y por España, en la Cruzada de liberación.

PROTESTA ESTUDIANTIL

Bilbao (Logos).— Una parte de los estudiantes de la Facultad de Ciencias Políticas, Económicas y Comerciales, de la Universidad de la Iglesia, de Deusto, y de la Escuela de Ingenieros Industriales, no han asistido a clase esta mañana. El motivo es, según parece, como señal de protesta por la detención de cinco estudiantes del llamado «sindicato libre». Parece ser que los estudiantes no piensan incorporarse a las aulas en tanto no sean puestos en libertad los cinco estudiantes.

En las escuelas de Altos Estudios Mercantiles y en la de Peritos Industriales no ha habido ninguna anormalidad.

DETENCIONES

Bilbao (Cifra). — Por estar implicados en una proyectada reunión ilegal, que habría de celebrarse aquí con la participación de otros estudiantes de Madrid y Barcelona, están detenidos Miguel Angel Lobato Zatico, Ramon Ignacio Aguirre Urruchua, Francisco Javier Uribarri Jaureguizar, Enrique Blasi Darner y José Manuel Garayos Romero. Pertenecen a la Escuela de Peritos Industriales, Ingenieros Industriales y Facultad de Ciencias Económicas.

La Policía ha intervenido como consecuencia de dichas detenciones, material para la confección de propaganda clandestina y subversiva en relación con proyectos de paralización laboral y de las ilegales «comisiones obreras».

Con relación a la propaganda referente al conflicto en una determinada industria vizcaína, también se sabe que hay otros tres detenidos, dos de ellos en la localidad alavesa de Llodio, llamados José María Hernández Pina y Daniel González; y otro en Basauri, del que sólo se conoce que se apellida Díaz.

COMUNICADO DEL GOBERNADOR CIVIL DE VIZCAYA

Bilbao (Logos).—El gobernador civil de Vizcaya ha hecho público un comunicado respecto al decreto-ley aprobado por el Gobierno por el que se impone el estado de excepción en esta provincia a partir del día 22, de acuerdo con la vigente Ley de Orden Público.

En el comunicado se dice: «Esta medida legal dará a la autoridad gubernativa las facultades precisas para el mantenimiento del orden y la paz que en Vizcaya, como España entera vienen disfrutando y a lo que todos los españoles prestamos nuestro diario esfuerzo». «Este orden y esta paz, sigue la nota, indispensables para el bienestar y el desarrollo político, económico y social de la Nación, no puede quedar a merced de la actuación punible de grupos e individuos que, amparados en las libertades constituídas y garantías establecidas en nuestras vigentes leyes, tratan de alterarlas al dictado de consignas y propósitos bien conocidos en su origen y cuya ejecución registran los más variados pretextos y para lo que no dudan apelar a la coacción, negando así esa misma libertad a sus conciudadanos».

La nota termina diciendo: «Como representante de la Nación me complazco en resaltar la conciencia ciudadana de la inmensa mayoría de cuantos residen en nuestra provincia y afirmo, al propio tiempo, que la misma constituye garantía del orden público y que toda acción ilegal encontrará la más firme réplica junto con la más decidida acción de la autoridad pública que no debe permitir que nuestra paz, nuestro orden ni el sosiego precisos sean alterados en Vizcaya».

DETENCION DE VARIAS PERSONAS EN BARCELONA

Barcelona (Logos).—En la vecina localidad de Cornalla fueron detenidos treinta y un hombres y nueve mujeres, a la salida de una reunión que habían efectuado en un local anexo a la iglesia parroquial de San Jaime donde, al parecer, hace varias semanas venían reuniéndose personas y que se dice pertenecen a las llamadas «comisiones obreras».

Después de las primeras diligencias fueron puestos en libertad cinco hombres y las nueve mujeres y posteriormente fueron puestos en libertad otros de los detenidos, aproximadamente la mitad de su totalidad.

ACUSADA ABSUELTA

Madrid (Logos).— El Tribunal de Orden Público ha dictado sentencia absolutoria en la causa seguida a doña Amelia Romero Trujillo, por el delito de impresos clandestinos, que le imputaba el fiscal.

Se declara en la sentencia que la editorial «Amelia Romero» edit óen Julio de 1966 un folleto de poesías titulado «Un humano poder» del que es autor José Miguel Ullán, omitiendo el nombre de la imprenta y el domicilio de la misma y de la casa editora, de la que es titular la encausada, pero sí aparece en el folleto el apartado de Correos de doña Amelia.

Dicen los juzgadores que no se ha probado voluntad dañosa, conciencia de ilicitud, aparte de que la encartada creyó que con hacer constar el apartado de Correos era suficiente su localización. En estos razonamientos se fundamenta el fallo absolutorio.

SUCESOS

Madrid (Cifra y Logos).—Resumen de sucesos sobre accidentes mortales registrados en las últimas horas en diferentes poblaciones y provincias españolas.

Albacete. — Resultó muerto Isidro Guillén Moreno, de 19 años, al chocar la motocicleta que conducía contra un turismo en la carretera de Albacete a Ayora.

El Ferrol del Caudillo.—Resultaron muertos Constantino Varela Francisco y el niño Ramón Rufo Couceiro, de ocho años de edad en un choque entre un turismo matrícula de Lugo 6.665, conducido por el primero y en el que viajaba el mencionado niño y el autobús 24.003, conducido por José Antonio Rodríguez Romero. Resultaron gravemente heridos otros tres ocupantes del turismo, Carmen San Juan Vizoso, de 42 años, esposa del conductor; Raimundo Rufo y María Rosa Couceiro, padres del niño fallecido.

El hecho se produjo en la carretera de Castilla frente al campo de fútbol de Manuel Rivera.

Por otra parte, en la bifurcación de una carretera, en Betanzos, se cayó, de una carretera a otra un camión que conducía Francisco Sufuente Castañal, de 28 años, vecino de Lugo, con el que viajaba un hermano suyo, llamado Joaquín. En su caída alcanzó al industrial de dicha ciudad Avelino José Vázquez Vázquez, de 70 años, casado, que resultó muerto en el acto. Además, sufrieron heridas de carácter leve los niños María Rosa Sánchez Cigre, de seis años, su hermano Jorge, de ocho, María Belén Cañón Alvarez, de ocho y Marcelino López Seijo, de cinco, los cuales estaban jugando en el lugar del accidente. El conductor del camión y su hermano fueron atendidos de heridas menos graves en una clínica de Betanzos.

También en El Ferrol del Caudillo, pereció ahogado Jaime Rodríguez Gallego, de 39 años, arrebatado por un golpe de mar en Campelo cuando se dedicaba a la recogida de percebes.

Granada (Cifra). — Un hombre pereció electrocutado esta tarde en accidente de trabajo, ocurrido en el cortijo de San Antonio situado en la carretera de Santa Fe, a cuatro kilómetros de Granada.

La víctima, Ramón Fernández Fernández, de 41 años, casado, ayudaba a levantar un andamio metálico para reparar la techumbre de un transformador eléctrico cuando una barra se desprendió y entró en contacto con un cable de alta tensión.

Ramón quedó agarrado a la barra mientras tres de sus compañeros eran despedidos a bastante distancia, cayendo en un sembrado de trigo cercano. Trasladado con toda urgencia al hospital clínico, ingresó ya cadáver.

La Unión (Murcia).— Resultó muerto, aplastado por una excavadora, Ginés Arroyo Clemente, de 36 años, casado y padre de tres hijos.

udVitasiSoesa

ACUSADOS DE LA MUERTE DE UN GUARDIA CIVIL

Barcelona (Cifra). — El alemán Rolf Osterich y el norteamericano Clyde W. Mackey, acusados de la muerte por atropello de un cabo de la Guardia civil en la autopista de Castelldefels, han pasado a disposición de la autoridad militar que instruye el correspondiente sumario.

La Brigada de Investigación Criminal ha terminado las diligencias del caso después de examinar las maletas que los dos extranjeros tenían en consigna por si en ellas guardaban objetos procedentes de robo, ya que ambos tienen antecedentes como delincuentes, sin encontrar otra cosa que ropas y efectos personales.

Zaragoza.—Una joven resultó muerta al caerle unos cascotes desprendidos de una fachada. Julia González Magdalena, de 15 años, iba en compañía de una amiga, cuando al pasar entre la Avenida de San José y el camino del puente del Virrey, se desprendió del chaflán de una casa de vecindad la parte alta de la fachada, alcanzando a ambas jóvenes. Julia resultó muerta y la amiga sufrió heridas leves. El inmueble, en estado perfecto aparentemente, no había dado muestras de poder originar peligro alguno.

REFRIEGA EN PARIS

París (Efe). — Cuando un automóvil "2 cv" perteneciente a la Legión Extranjera, ocupado por el capitán Roger Ducret y tres legionarios, que conducían fondos destinados a la paga del personal del campo, enfilaron una calle de Marsella, una furgoneta que ocupaban cinco hombres se interpuso al automóvil militar, impidiéndoles el paso. Descendidos de la furgoneta los cinco malhechores, armados con pistolas y metralletas atacaron a tiros a los militares, apoderándose después del maletín que contenía el dinero y dándose a la huída en otro automóvil que les esperaba al extremo de la calle.

El capitán y uno de los legionarios resultaron heridos de gravedad.

INCENDIO EN UN MUELLE DE VALENCIA

Valencia (Cifra). — A las siete de la tarde se declaró un violento incendio en el muelle del Turia del puerto de Valencia. Afectó a grandes partidas de balas de trapo que se estaban descargando. Fue necesaria la intervención del personal completo del parque de bomberos.

Después de más de dos horas de trabajo fue sofocado el fuego, que había adquirido grandes porporciones, siendo necesario evacuar del puerto un petrolero, un butanero y un carguero anclados en aquella zona, para evitar que el fuego se propagara a los mismos.

SUPROIN

MAQUINARIA Y UTILES PARA CONSTRUCCION Y O. P.
ENTREGAS EN EL ACTO:
DUMPERS de 1.000 kilos.
HORMIGONERAS
PANELES DE ENCOFRADOS (1.ª calidad)
TRONZADORAS de disco y guillotina.
CORTAMOSAICOS y azulejos «RUBI»
ELEVADORES de 500 y 300 kilos.
ANDAMIOS METALICOS
APAREJOS DE ANDAMIOS —liras.
APAREJOS TRACTEL
ELECTROBOMBAS
GRUPOS BOMBAS
CARROS DE HORMIGONADOS
CUBOS DE HORMIGONADO
CABALLETES extensibles-burriquetas.
REGLAS METALICAS, etc.
San Pedro y San Felices, 27 — Teléfono 207431 — Burgos.

TRESAM, S. A.

SERVICIO DE NEUMATICOS

le ofrece

CINTURATO

PIRELLI

el neumático radial textil

SANJURJO, 64
y
PLAZA de LOGROÑO, 3

TEL. 7234

BURGOS

PIRELLI EXHIBIRA SUS PRODUCTOS

EN LA FERIA DE MAQUINARIA AGRICOLA QUE SE CELEBRARA EN LERMA, LOS DIAS 1, 2 y 3 DE MAYO

TALLERES GRAFICOS
«DIARIO DE BURGOS»
TRABAJOS A TODO COLOR EN
OFFSET
PRESUPUESTOS VENTAJOSOS
Talleres Graficos Diario de Burgos
Vitoria, 13. — Teléf. 202852. — Apartado 46
BURGOS

ELECTRA DE BURGOS, S.A.

Distribuidora de IBERDUERO

Teniendo que realizar trabajos urgentes de construcción en esta capital, efectuaremos, previo conocimiento y autorización de la Delegación de Industria, un corte en el suministro de energía eléctrica el día 26 del actual desde las 9 horas de la mañana hasta la 1 hora de la tarde, aproximadamente al centro de transformación denominado Seminario.

El corte anunciado afectará a todos los abonados en cuyo recibo figure, como Sector, el número 151.

En caso de realizarse los trabajos antes de la hora indicada, se restablecerá el servicio sin previo aviso.

Mesón del Castillo

PROXIMA APERTURA

BODAS — BANQUETES — REUNIONES
PRIMERAS COMUNIONES
CONSULTE PRECIOS

M.E.C.D. 2017

EL MUNDO CADA DIA TIENE MAS SED

Y el agua cada día escasea más

275.000 litros de agua para producir una tonelada de acero; 600.000 para una de seda artificial

Por Charles DAUZATS
(De los Servicios Especiales de "Efe")

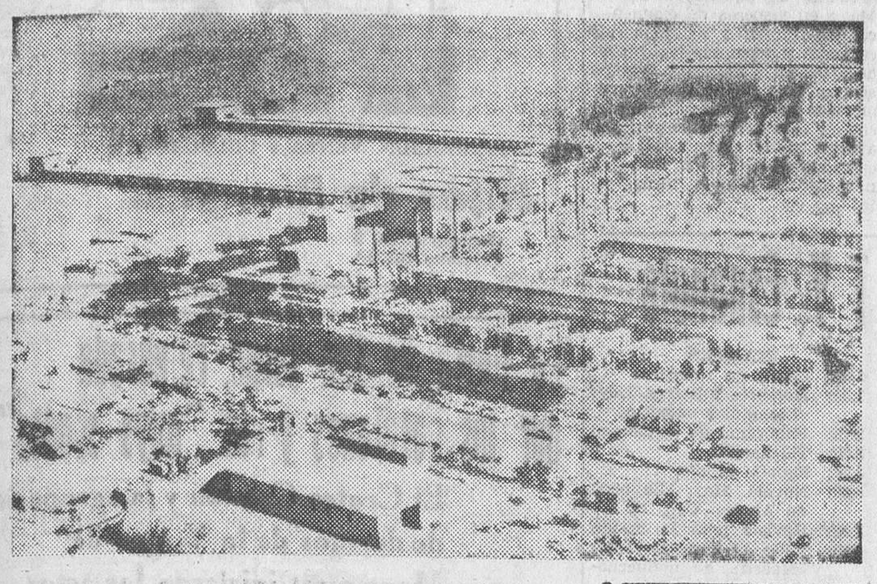

Una vista de las instalaciones de Kuweit, destinadas a la destilación de lagua del mar. Son las más completas y mayores del Mundo: producen 25 millones de litros al día. — (Foto CIFRA)

LAS estadísticas son inquietantes. La humanidad, que cuenta con más de mil millones de seres y se acrecienta con más de 190.000 nuevas bocas que nutrir diariamente, camina lenta, pero segura, hacia el hambre y la sed.

LOS ABUSOS DEL AGUA

La situación es ya angustiosa en algunos países, especialmente los industrializados: Estados Unidos, donde un millar de ciudades han tenido que adoptar un sistema de racionamiento ante los abusos en la consumición por parte de sus ciudadanos; en Gran Bretaña, donde también han sido corregidos los abusivos regadores de césped y las multas son cuantiosas; en Europa occidental, y, más especialmente, en la meridional.

La civilización jamás había estado tan «ávida» de agua como en la actualidad. En los países que acabamos de mencionar, el consumo diario de agua por habitantes sobrepasa los 500 litros, y la industria, cuanto más se desarrolla, más aumenta su demanda: hacen falta 275.000 litros de agua para producir una tonelada de acero; 3.000 para refinar 150 litros de petróleo; 600.000 litros para una tonelada de seda artificial; 20.000 para 1.000 litros de ácido sufúrico...

ESCALA DE PENURIA

Hacia 1900, el consumo diario de agua, en los Estados Unidos era de 150 millones de metros cúbicos, cifra que pasó a los 350 millones en 1930 ó a 1.200 millones en el año 60. Los pronósticos son de 1.800 millones de metros cúbicos para 1975, en tanto que las cantidades disponibles son del orden de 2.000 millones.

El grito de alerta se da en estos momentos, pero aún será más agudo y acentuado.

El presidente Kennedy se adelantó a muchos cuando dijo:

«La única penuria que temo es la falta de agua».

Desde entonces acá sus temores se están justificando. ¿Será necesario, pues, tanto en el Nuevo Mundo como en todas partes, frenar el progreso para moderar el uso de ese artículo vital? ¿O hará falta hacer un llamamiento al genio humano para encontrar la solución?

Los especialistas en este tema, miembros del decenio hidrológico internacional, se han reunido en Paris para estudiar el crucial problema.

UNA MIRADA AL MAR

Estos especialistas reunidos en París, y otros muchos que no están presentes en la capital francesa, estiman que sólo en los glaciares del Océano Antártico hay agua para alimentar a todos los ríos del planeta durante ocho siglos. Además, han evaluado en 100 veces el volumen de las aguas de manantial, las aguas contenidas en todos los lagos repartidos al azar por todos los continentes. Pero esta riqueza de agua dulce constituye un fondo de reserva necesario de mantener el mayor tiempo posible.

Quedan, pues, las aguas de los mares, o sea, mil millones de metros cúbicos de agua salada, no empleada por la humanidad que, actualmente, exige para sus necesidades un total de mil kilómetros cúbicos.

¿Cómo convertir en utilizable esa masa líquida?

Esta es la pregunta que se han hecho y resuelto los investigadores.

La solución más simple consistiría para ellos en imitar a los navegantes que, en circunstancias adversas, supieron obtener agua potable haciendo hervir la del mar y recogiéndola en forma de vapor. Los ingenieros, inspirándose en ese procedimiento, construyeron en Kuweit, en 1950, una fábrica de evaporación capaz de proveer cerca de los tres millones de litros diarios. El éxito, tan rotundo como inesperado, animó al emir para construir por su cuenta —la primera estación fue obra de las compañías petrolíferas para atender a sus necesidades— diez fábricas y, actualmente, funciona en Kuweit el complejo más poderoso del Mundo de desalinización, con una producción de 25 millones de litros diarios, litros de agua dulce.

LAS MEMBRANAS SEMIPERMEABLES

Desgraciadamente este procedimiento encarece terriblemente el agua obtenida. En Kuweit, Antillas neerlandesas, Venezuela e Israel, donde las fábricas de evaporación aseguran la existencia de los hombres, un litro viene a valer más de cien pesetas.

Por esto, los investigadores intensificaron sus trabajos y ahora se orientan hacia la electrodiálisis. Aquí, el agua del mar, bajo presión, pasa por dos membranas semipermeables cargadas de electricidad y que desempeñan el papel de filtros-electrodos. El iodo se descompone en partes y el cloro va al ánodo y el sodio al cátodo. El agua salada queda así «desmineralizada, pura».

Pero este fenómeno de la electrodiálisis es infinitamente más complicado y exige instalaciones complejas. La gran esperanza está en el átomo. La energía nuclear puede producir, a la vez, la electricidad necesaria para la vida de una colectividad y el calor que exigen las turbinas para la desalinización del agua del mar. Es la gran esperanza, porque, ¿sería capaz la humanidad de autosometerse a una dieta de agua dulce para preservar una riqueza que malgasta?

Sería pedir demasiado sensatez.

¡¡Señoras!!

¡VISITEN! Las magníficas VIVIENDAS, hallarán el PISO deseado. Dos entradas, cuartos de baño, 5 salones en habitaciones, todas exteriores, gran hall, armarios empotrados, cocinas, de ensueño, calefacción y agua central, 75.000 pesetas, resto 10 años. Pegando puente San Pablo.

Infórmense!

Exclusivas PRIGO

Moneda, 13

MUNDO ECONOMICO Y FINANCIERO

Canalizar el ahorro, condición para el desarrollo

★ **Hay que poner coto al déficit de la balanza de fletes, incrementan o la construcción naval**

★ **La población agraria disminuyó en un 3,8 por ciento en 1966**

★ **Baja el consumo de trigo y aumenta el de carne y huevos**

Madrid. — (Crónica económica exclusiva de la Agencia LOGOS). — Recientemente el señor Lopez Rodó dijo que el desarrollo no era obra de la Comisaría sino que deberían realizarlo todos los españoles, entre ellos principalmente los empresarios. Pero alguien debe canalizar hacia éstos los medios necesarios, como es el capital o la financiación. Canalizar en este momento el ahorro, quizá con fuertes incentivos, podría tener un doble efecto: facilitar medios a las inversiones productivas y quitar fuerza a la presión de la demanda.

DIFICULTADES PARA LA CONSTRUCCION NAVAL

Los datos estadísticos al primer trimestre de 1967, ponen de manifiesto cierta estabilidad en el crecimiento de la cartera de pedidos del sector de la construcción naval. Una vez más se pone con ello de manifiesto la disparidad entre la opinión oficial y los hechos. Diversas opiniones oficiales han puesto de relieve la necesidad de incrementar el ritmo de construcción para poner coto al creciente incremento del déficit de la balanza de fletes a causa del aumento del tráfico de mercancías en buques de otras banderas, pero lo cierto es que de las cantidades previstas como auxilio financiero al sector en el Plan de Desarrollo que eran de 11.500 millones, solamente 10.000 millones van a ser realmente puestos a disposición de dicho sector. Con los 11.500 millones se pensaba financiar la construcción de un total de 813.400 toneladas de registro bruto, pero la realidad es que los 10.000 millones de pesetas constituyen el crédito naval para 570.000 toneladas de registro. La diferencia entre ambas cifras se debe en parte a la disminución de los créditos concedidos con respecto a los previstos y también a la inclusión de algunos con un costo por tonelada excesivamente alto y que no estaban previstos inicialmente.

Además avanza el año sin que esté claramente definida la política del sector, puesto que la Banca dificulta por una serie de razones, la aplicación del decreto de liberalización de los créditos para la construcción naval, sin que hasta el momento se haya corregido esta anomalía. Dados los largos plazos que aún tienen los astilleros en la preparación de buques, resulta la anómala situación de que con una cartera de pedidos de casi un millón de toneladas de registro bruto que cubre la capacidad del sector para los próximos dos años, hay talleres auxiliares, poco menos que sin trabajo. Concentración, racionalización, apoyo como en otros países al sector, delimitación clara de los objetivos son cuatro pilares fundamentales que urge acometer. A este respecto hay que recordar que el sector ocupa actualmente 40.000 obreros precisamente en las zonas afectadas por las actuales dificultades coyunturales.

EMIGRACION CAMPESINA

El estudio la «Agricultura española en 1966», editado por la secretaría general técnica del Ministerio de Agricultura, aporta diversas conclusiones en defensa de la actual política agrícola. Afirma que la emigración de agricultores que fue de un 3,8 por ciento en 1966, alcanzó ya unas cifras del 13,4 por ciento desde 1963, en lugar del 4,5 por ciento previsto en el Plan de Desarrollo para los últimos tres años. En este período unas 600.000 personas han abandonado el campo y así se agudizan algunos problemas. Por otra parte, el aumento de la demanda de determinados productos especialmente los ganaderos, aceites, frutas y azúcar, consecuencia de los cambios que en todo ello introduce la distinta distribución de la población española y su mayor capacidad de compra, obligan a determinadas modificaciones y reestructuraciones que habría que acometer inmediatamente. El consumo medio de trigo por persona y año, se ha reducido de 138 kilos en 1952 a 110 en 1966, mientras que el consumo de carne ha aumentado de 11,8 kilos por año y persona en 1952, a 24,8 en 1966, con un alza incluso del 20 por ciento en el último año. El consumo de huevos se ha incrementado en un 300 por ciento en el mismo período.

MANUEL DE ORIA

La semana en la Bolsa

AUNQUE no pueda afirmarse que la corriente demandataria que afluye ahora al parquet reponda a una llana o neta actitud inversora, el mercado presenta actualmente ciertos enclaves o puntos de interés en el curso de las operaciones.

Como es sabido, son numerosas las entidades que tienen previstas ampliaciones de capital derivadas del pase del saldo de regularización del balance a la cuenta de capital —en diversos casos con reparto de acciones liberadas—; se celebran o están anunciadas importantes juntas generales de entidades de primerísima fila, que mantienen viva la expectación ante el desarrollo de los informes que en ellas se emitan, y siguen polarizando la atención de la demanda señeros valores que están en la mente de todos y llevan en pos sus periódicas ampliaciones de capital.

Otra cosa sería definir con exactitud cuál es, en realidad, el fondo del mercado. El vaivén de los cambios, generalmente proyectados en "dientes de sierra", y la inconstancia en la fijación de posiciones ocasionan cierta desorientación, incluso a los más avezados en las lides bolsísticas. Aparte de ello, el papel de realizaciones de beneficios sale prontamente y corta en flor saneados avances. El grupo de Bancos ha reaccionado bien, especialmente Hispano y Banesto, eliminando todo conato realizador y superando la semana contenidos y firmes. Sin cortar las destacadas mejoras producidas al comienzo, no eliminadas por ulteriores tanteos, han destacado principalmente por su perseverante alza Exterior y Central.

Otro grupo que ha polarizado la atención es el de Electricidad. Hidroeléctrica Española atrajo considerable demanda, una vez comunicado por la Junta su programa de ampliaciones de capital. Con tal empuje empezó también Iberduero, pero cedió posiciones seguidamente por la salida de papel realizador. En conjunto, estos grupos de electricidad han presentado un favorable balance de signos. Lo mismo cabe decir de alimentación y monopolios —por Telefónica—, y en las fábricas de coches Seat. Por el contrario, la actividad ha sido escasa en el resto del arbitraje.

El índice general ponderado se ha mantenido por encima de la base 100 y han sido muy aceptables las cifras de negocio. Descontó dividendo Energía e Industrias Aragonesas, recuperando un entero sobre los cinco descontados, y comenzaron a cotizar en la Bolsa las acciones de Cartisa, la Sociedad de Cartera creada por Banesto. Dio comienzo también la ampliación de la Compañía del Metro.

El balance de signos presenta 23 alzas, 14 bajas y 6 cambios que se igualan con los precedentes. — (Actual Press).

Noticiario económico

CEDULAS PARA INVERSIONES

Se ha efectuado la emisión de cédulas para inversiones, que, como se sabe, es de 5.000 millones de pesetas, al 4,5 por ciento. En el mismo día de su celebración, las peticiones de suscripción de estos títulos excedían ampliamente a la cantidad ofrecida. Esta emisión superará al doble del importe propuesto. Se destaca asimismo el elevado número de suscriptores —unos 10.000—, lo que confirma el atractivo de estos valores, especialmente para el pequeño ahorro, debido principalmente a las ventajas que disfrutan y a la facilidad de su realización.

(Aactual Press)

DECLARACIONES SOBRE LA RENTA

La presentación de las declaraciones sobre la renta será aplazada, al parecer, hasta el día 8 de Julio. El contribuyente dispondrá así de un tiempo holgado para ponerlo en práctica. También se tienen noticias de que muy en breve se publicará la valoración que se otorga a cada uno de los títulos para formar la base del Patrimonio Familiar Mobiliario, que como se sabe es de 600.000 pesetas, con los conocidos aumentos por el número de hijos.

(Actual Press)

MATERIAL FERROVIARIO A LA ARGENTINA

Se ha publicado en Buenos Aires un decreto presidencial ratificando y autorizando el contrato para la adquisición a España de 12.000 bogies para vagones de ferrocarril. Las compañías que los suministrarán son Compañías Auxiliares de Ferrocarriles, Euskalduna de Construcción y Reparación de Buques y Material y Construcciones, Sociedad Anónima. La operación supone un volumen de 33 millones de dólares —1.980 millones de pesetas—.

(Actual Press)

SOCIEDADES ANONIMAS

Datos recogidos en el "Anuario Financiero y de Sociedades Anónimas" revelan que en España existen 17.027 sociedades anónimas con aumento de 801 sobre el año anterior. Por provincias, Madrid cuenta con 4.410 sociedades, con un capital desembolsado de 188.033 millones de pesetas; Barcelona, 8.108 empresas, con 78.658 millones y Vizcaya, 1.010 sociedades, con 35.399 millones, siguiéndoles en sensible menor proporción Oviedo, La Coruña, Guipúzcoa, Sevilla y Zaragoza.

(Actual Press)

EL CREDITO OFICIAL A LAS INDUSTRIAS DEL PAPEL

Cada día es mayor el consumo de papel y sus derivados en España, y cada vez se hace, consecuentemente, más perentoria la renovación y modernización del utillaje de la gran industria papelera nacional. Por ello adquiere especial relieve el hecho de que, recientemente, el Ministerio de Hacienda ha otorgado una autorización de crédito a través del Banco de Crédito Industrial, con destino a la acción concertada de las industrias de pasta de papel, y cartón, de 2.700 millones de pesetas, a distribuir en tres años. El citado crédito oficial está condicionado a la firma de las correspondientes actas de conciertos de la industria papelera. (Argos).

LO QUE GASTAN LOS ESPAÑOLES EN EL AZAR

Cuando tanto y tan justificadamente se habla de la necesidad del ahorro, de las acertadas inversiones, del adecuado empleo de capitales, etc., etc., conviene saber algo sobre lo que se gastan los españoles en lotería y quinielas. En lotería, las ventas totales durante 1966 se elevaron a 14.100 millones de pesetas, lo que supone el cuarto año consecutivo de aumento acumulativo sobre el año respectivo anterior, de un 20 por 100. En cuanto a las quinielas de fútbol —las Apuestas Mutuas Deportivas Benéficas— durante la temporada 1965-66, el total de la recaudación se elevó a 3.235 millones de pesetas, con un aumento del 25 por ciento del año anterior. Es decir, que en un año, y sólo en cuanto concierne a los juegos de azar permitidos y reconocidos, los españoles se jugaron una cifra muy alrededor de los 20 millones de pesetas. (Argos).

YA HAY COMPETENCIA Y ABUNDANCIA DE ABONOS NITROGENADOS

Aún bastante antes de que se alcance en España la fabricación del millón de Tm. de N. contenido anuales, ya se deja sentir abundancia. Según datos del Ministerio de Industria, en 1966 se obtuvieron 320.000 Tm. la competencia se nota no sólo en precios, sino en clara inversión de áreas de venta. En la zona alavesa, por ejemplo, se venden ya nitrogenados en el Sureste. Hay que tener en cuenta a este respecto, que las fábricas de la zona Norte han quedado superadas, técnicamente hablando. (Argos).

LA INDUSTRIALIZACION DEL CAMPO DE GIBRALTAR

Se ha resuelto recientemente el concurso para la concesión de beneficios fiscales, concesión de créditos, reducción de derechos arancelarios, de arbitrios, tasas y subvenciones, a las empresas que se instalen en el Campo de Gibraltar. Por el momento, son dos fábricas de conservas vegetales, veintitrés de pescado, una de envases, una de géneros de punto y cuatro de materiales para la construcción. (Argos).

AUGE DEL INTERCAMBIO COMERCIAL CON COLOMBIA

Como era de esperar, la firma de convenio hispano-colombiano, va a traer consigo un notable auge en las relaciones económicas de ambos países. El nuevo acuerdo permitirá a Colombia aumentar sus exportaciones a nuestra Patria, de café, petróleo, tabaco, etc., y recibir en cambio camiones, automóviles, bienes de equipo, maquinaria textil y agrícola, libros, productos químicos, corcho y también algunas partidas de vinos y aceites. Se habla también de la posibilidad de que Colombia adquiera en España una planta para la obtención de productos petrolíferos aromáticos, con lo cual se complementaría la producción petroquímica colombiana. Y finalmente, diremos que también se comenta la posibilidad de montar en aquel país sudamericano una industria de automóvil, a base de un tipo español muy conocido. (Argos).

Bolsa de Madrid
Cuadro de valores

	Viernes: 14-IV-67	Viernes: 21-IV-67	Diferencias
BANCOS			
Exterior	440,—	450,—	+ 10,—
Central	1.131,—	1.145,—	+ 14,—
Banesto	1.115,—	1.122,—	+ 7,—
Hispano	1.020,—	1.022,—	+ 2,—
Mercantil	440,—	441,—	+ 1,—
Ibérico	749,—	750,—	+ 1,—
Popular	842,—	839,—	— 3,—
Rural	300,—	300,—	=
ELECTRICOS			
H. Española	295,—	315,—	+ 20,—
Sevillana	206,—	208,—	+ 2,—
H. del Cantábrico	146,—	148,50	+ 2,50
Viesgo	181,—	184,75	+ 3,75
Iberduero	416,—	416,—	=
Reu. de Zaragoza	115,—	114,75	— 0,25
U. E. M.	192,50	192,—	— 0,50
Leonesas	95,—	94,—	— 1,—
Fenosa	263,—	265,—	+ 2,—
Fecsa	209,—	214,—	+ 5,—
ALIMENTACION			
Azucarera	99,75	100,—	+ 0,25
Ebro	365,—	370,—	+ 5,—
El Aguila	209,—	212,—	+ 3,—
CONSTRUCCION			
Dragados	460,—	457,—	— 3,—
Urbis	135,—	138,—	+ 3,—
Inmobiliaria Metro	214,—	211,—	— 3,—
Encinar	83,—	83,50	+ 0,50
MINERAS			
Ponferrada	273,—	270,—	— 3,—
Duro-Felguera	32,—	35,—	+ 3,—
Minas del Rif	100,—	100,—	=
Río Tinto	120,—	119,—	— 1,—
SIDERURGICAS			
Altos Hornos	59,—	57,—	— 2,—
Auxiliar de F.	63,—	63,—	=
Seat	403,—	415,—	+ 12,—
Santa Ana	96,—	98,—	— 2,—
Material y C.	74,—	72,—	— 2,—
QUIMICAS			
Esp. de Petróleos	332,—	332,—	=
Explosivos	140,50	141,—	+ 0,50
Hidro-Nitro	44,—	44,—	=
Unquinesa	90,—	91,—	+ 1,—
VARIAS			
Telefónica	177,75	178,25	+ 0,50
Unión y Fénix	2.400,—	2.390,—	— 10,—
Campsa	166,50	168,—	+ 1,50
Metro	172,—	161,—	— 11,—
Sniace	121,—	120,—	— 1,—

EN MAS CALIDAD MAS GUSTO Y MEJOR PRECIO

IBAÑEZ

tresillos y muebles auxiliares

PL. SANTO DOMINGO DE GUZMAN Nº16

SE VENDE MAS PORQUE GUSTA MAS

QUESO EN PORCIONES EL CASERIO TIENE MEJOR SABOR

SONDEOS GAY

SONDEOS PARA FIRMES
MECANICA DEL TERRENO
EXPLORACIONES MINERAS
CAPTACION DE AGUAS

Avenida de Leandro Soto, s|n
Teléfono 62 13 01 - IRUN
Alameda - Villa - Izaskun
Teléfono 64 16 46 - FUENTERRABIA

CALDERA

CALEFACCION AIRE CALIENTE

Seminueva vendo baratísima con facilidades
Teléfono 202874 · BURGOS

Cuando llegue la ocasión...

BODAS, BAUTIZOS, COMUNIONES, CUMPLEAÑOS... SON FECHAS O CIRCUNSTANCIAS QUE EXIGEN UN REGALO

REGALE CON GUSTO

VEA, AUNQUE SEA SOLO POR CURIOSIDAD, LA EXTENSA COLECCION DE OBJETOS PARA REGALO que presenta

Simeón

M.E.C.D. 2017

Bendición e inauguración de los talleres de montaje eléctrico para subnormales

Ofició en la ceremonia el vicario general de la Diócesis

El pasado domingo se conmemoró en nuestra ciudad el «Día del Subnormal». Con este motivo, ASPANIAS (Asociación de Padres de Niños y Adultos Subnormales) organizó diversos actos que dieron comienzo a las diez de la mañana con una misa en la iglesia parroquial de San José Obrero, oficiando en el Santo Sacrificio, el reverendo Padre Morilla, del IEME; ocupando un sitial en el presbiterio, el vicario general de la diócesis, don Buenaventura Díez y Díez, que ostentaba la representación del Sr. Arzobispo. En la presidencia oficial se encontraba la representación de la autoridad militar, ostentada por el jefe de día de la plaza, comandante de Artillería, don Alfonso Pierna; vicepresidente de la Diputación y presidente de la Federación provincial de Asociaciones de Cabezas de Familia, don Eduardo Mateos; delegado provincial de Sindicatos, Sr. Insausti; predores, Sr. García Ortiz; presidente del Consejo de Trabajadente de ASPANIAS, don Federico Santamaría; miembros de la junta directiva y facultativos de la entidad, doctores López Sáiz y Camarzana; gerente del P.P.O., don Fernando Gutiérrez Sesma y representantes de la Caja de Ahorros del Círculo Católico y Asociación de Inválidos Civiles; asistiendo al acto religioso numerosos fieles.

Al evangelio, el oficiante pronunció una homilía en la que hizo alusión a la celebración del «Día del Subnormal».

Terminada la ceremonia religiosa los asistentes a la misma se trasladaron a los talleres de ASPANIAS, sitos en la parte trasera del edificio de la Jefatura provincial de Sanidad, donde se procedió a la bendición e inauguración de los mismos, actuando en la ceremonia de bendición el vicario general, quien pronunció unas palabras resaltando el sentido cristiano de ASPANIAS y de la obra que se inauguraba, recalcando también el matiz social de la misma.

Acto seguido se efectuó una detenida visita a los talleres, recibiendo los visitantes una detallada explicación por parte del jefe de los mismos, don Juan Antonio González Quintana y sus colaboradores (cuya actuación es completamente desinteresada). Las clases se desarrollarán de cinco de la tarde a nueve de la noche y recibirán enseñanza jóvenes desde los catorce años y adultos hasta los 35 años (de ambos sexos). Los alumnos se adiestran en el montaje de diverso material eléctrico que suministra una empresa. En este aprendizaje los asistentes a las enseñanzas reciben adecuada formación profesional.

Después de la detenida visita a los talleres que causó grata impresión en todos los visitantes, fue servida una copa de vino español a todos los asistentes y a los pequeños se les obsequió con dulces.

Por la tarde, en la escuela, se proyectó la película «Más poderoso que la muerte».

(Foto FEDE)

¡UNICO EN EL MUNDO!
INDUSTRIAL QUESERA MENORQUINA S.A.
EL CASERIO MAHON
QUESO EN PORCIONES
EL CASERIO
TIENE MEJOR SABOR

Los nueve días de Javier comienzan mañana

La Novena de la Gracia, se celebrará en al iglesia parroquial de San Lorenzo, del 26 de Abril al 4 de Mayo.

Por la mañana, después de las misas de siete y media, ocho, nueve, diez, once, doce y una.

Tarde, seis, siete (misa) y ocho.

Será dirigida por el reverendo Padre Castro, S. J.

Para enfermos, por Radio Popular a las doce del mediodía y a las siete de la tarde.

Por Radio Castilla a las siete y media de la tarde.

Ante el 75 aniversario de la fundación del primer Colegio de Hermanos Maristas en Burgos

En el barrio de San Cosme y San Damián.-Dos talleres de forja bajo la protección de la Virgen

En el año 1950, con motivo del centenario de la proclamación del dogma de la Asunción, la Asociación Española de Antiguos Alumnos de los Colegios de los Hermanos Maristas, convocó un certamen literario de carácter nacional.

El antiguo alumno burgalés don Julio Gonzalo Soto presentó un interesante trabajo titulado "En el barrio de San Cosme y San Damián de Burgos.—Dos talleres de forja bajo le protección de la Virgen".

El trabajo mereció el galardón de "primera distinción en aquel certamen".

Poco después, la Asociación de Antiguos Alumnos de Burgos, con motivo de la elección del señor Gonzalo Soto como presidente, hizo una edición especial del trabajo.

Ahora al conmemorarse el 75.º aniversario de la fundación del primer colegio de los Hermanos Maristas en Burgos, recobra aquel trabajo literario indudable y simpática actualidad.

Con el beneplácito de su autor, reproducimos a continuación algunos fragmentos que son también algo así como el testimonio de agradecimiento de cuantos pasaron por aquella "fragua de almas", hijuela de la que fue cuna de la Congregación Marista, en "La Vallá o el Hermitage (Francia)", ciento cincuenta años antes, y cuya gloriosa efemérides se va a conmemorar próximamente en esta capital.

Mi entrañable colegio de los HH. Maristas de Burgos, establecido modestamente en la ciudad a fines del siglo XIX y remozado al correr de los años con nuevas y sorprendentes construcciones e instalaciones de moderno y gran estilo pedagógico, está enclavado en el viejo barrio de San Cosme y San Damián —hoy también rejuvenecido—, el más típicamente popular de Burgos.

Es el barrio que, en el medioevo burgalés, surge extramuros de la ciudad fortificada, junto a la glera del Arlanzón, que sintió un día las pisadas de Babieca y de los caballos de la hueste del Campeador, camino de San Pedro de Cardeña, rumbo al destierro, paradójico castigo de su lealtad castellana y comienzo de su gloria y universal renombre: campo abierto entonces, y asiento, al correr de los siglos, de casas de labradores y artesanos, conventos y palacios señoriales.

Allí, en el atiguo arrabal de Vega, se alzó el palacio de los Sarmiento, ya en las postrimerías del siglo XIX mellado por el tiempo y ultrajado por el destino menos noble que le dieron los hombres, cuando vino a cobrar nueva vida y prestancia con el establecimiento en él del primer colegio de los HH. Maristas en Burgos. Y junto al palacio de los Sarmiento, la iglesia de San Cosme y San Damián, la casa de Dios y de aquellos burgaleses del siglo XVI que formaban la parroquia democrática y popular, cristiana convivencia material y espiritual de nobles y plebeyos, mercaderes y artesanos, labradores, clérigos, frailes y estudiantes, del colegio de la ciudad, hoy Instituto de Enseñanza Media.

* * *

Hacia el año 1537, no lejos del palacio de los Sarmiento, junto a las huertas que hasta hace poco existieron y de las que quedan algunos vestigios, se levantaban unas casas adornadas de una torrecilla, lindantes con la huerta del Moral, propiedad de don Cristóbal de Saldaña, arcediano de Lara, en terrenos que hoy forman parte del expresado centro docente.

Aquellas casas albergaban un grande e imperecedero taller de forja y rejería. En el taller podía verse diariamente la señorial figura del inmortal rejero y platero, maestro también en "otras artes de cantería y jaspe". En las mesas del taller hay dibujos de un nuevo y sorprendente estilo renacentista. Arden y chisporrotean las fraguas, y suenan incesantemente los yunques. Al maestro, de penetrante y viva mirada llena de inspiración, de mano firme, de rostro enérgico y anguloso, con cabellera y barbas muchas veces chorrenado sudor, le rodea un reducido grupo de oficiales y aprendices. Hay también allí una mujer: Catalina de Frías. Del taller van saliendo portentosas creaciones que desde entonces son el ornato de las catedrales de Burgos y Palencia.

El maestro se llama Cristóbal de Andino. Su fama está también cincelada por él mismo en sus maravillosas obras de rejería, como las de las capillas del Condestable y de los Lerma en la Catedral burgalesa.

* * *

Cristóbal de Andino quiso que sus restos mortales y los de su mujer, Catalina de Frías descansaran piadosamente en la iglesia parroquial de San Cosme y San Damián, y así, en cumplimiento de su voluntad se construyó un artístico sepulcro que puede verse junto al presbiterio, en el lado del Evangelio.

Un notable historiador e investigador burgalés, don Teófilo López Mata, en la magnífica obra que acaba de salir a la publicidad, titulada "La Catedral de Burgos" —alarde editorial de "Hijos de Santiago Rodríguez" para conmemorar el Centenario de su fundación—, en las notas finales del libro, para la biografía de los destacados artistas que trabajaron en la Catedral, da a conocer el testamento de la viuda de Cristóbal de Andino, conservado en el archivo de protocolos notariales de Burgos bajo el número 2.776.

En dicho testamento dice graciosamente Catalina de Frías que "fue mujer de su señor Cristóbal de Andino, maestro de platero e rejero e otras artes de cantería e xaspe" y que quiere que su cuerpo "... sea sepultado en la iglesia del señor Sant Cosmes perrochia de la dicha cibdad, que está en el arrabal de Vega en la sepultura e carnero que el dicho mi señor Cristóbal de Andino mandó fazer y yo hice que está en el segundo arco hacia la mano izquierda y al cabo donde se dice Evangelio que está con sus bultos del dicho mi señor Cristóbal de Andino e mios y con sus piedras de xaspe y letreros...".

* * *

Y allí está desde hace cuatro siglos el sepulcro del gran fundidor de metales, forjador y rejero, platero y arquitecto, que todo esto era Cristóbal de Andino. Allí está su estatua orante, junto a la de su esposa, mirando al altar mayor en perpetua y estática adoración, con sus manos juntas, devotas e implorantes y con los perrillos a sus pies, como símbolo de la fidelidad conyugal.

Pero el sepulcro tiene algo más y mejor que las estatuas del matrimonio Andino-Frías.

Se ha dicho con razón que la muerte es como la síntesis y coronamiento de la vida. Y es lo más probable que la traza y ornamentación del sepulcro lo proyectase el mismo artista. Pues bien, he aquí lo más interesante y sorprendente de la obra que nos ocupa: sobre las estatuas orantes de Cristóbal de Andino y de su esposa, como protegiéndolas y velando su oración y su descanso eterno, está, cincelada en piedra, la más bella imagen de la Asunción que hemos visto en las iglesias burgalesas.

En piedra hecha poema, aérea, celestial, entre remolinos graciosos de su túnica, que se confunde con las alas de los ángeles, la Virgen Asunta, proclamada así dogmáticamente el 1.º de Noviembre de 1950 por Su Santidad Pío XII, está ya, desde hace cuatro siglos, proclamada también por la sinfonía escultórica del sepulcro de uno de los más insignes artistas burgaleses.

Son los atisbos y las adivinaciones dogmáticas del pueblo español y de sus teólogos y artistas: Cristóbal de Andino, el gran rejero y forjador burgalés, en su fervor mariano presagiaba desde el siglo XVI la gloriosa definición dogmática de 1950.

Aún hay en el sepulcro algo más: palpita allí el presentimiento de nuevas y posteriores definiciones dogmáticas.

Sobre el arco de la hornacina sepulcral, encima de la bella escultura de la Asunción, hay unos bajorrelieves sorprendentes:

Primero, la "Coronación de la Virgen", que se realiza por la Santísima Trinidad, representada por las tres figuras, del Padre, del Hijo y del Espíritu Santo, que colocan sobre la cabeza de María la corona de Reina y Emperatriz de Cielos y Tierra. Y rematándolo todo, hay otro bajorrelieve con la escena del "Calvario", representación del gran misterio y gran realidad de la redención del humano linaje: Jesús, el Divino Maestro, clavado en la Cruz, y al pie de ella María, "co-Redentora" y, consiguientemente, según el pensamiento de los teólogos, "Medianera" de todas las gracias.

El sepulcro de Cristóbal de Andino viene a ser, por tanto, una extraordinaria lección de mariología:

La "Asunción", la "Coronación", la "Mediación Universal de María están allí cinceladas y proclamadas en piedra desde hace cuatro siglos, sin duda bajo la inspiración y las instrucciones del propio artista diseñador del monumento.

Y si éste es el sepulcro de Cristóbal de Andino —su muerte—, el taller de Cristóbal de Andino —su vida, trabajosa, en la casa de las torrecillas adornadas lindante con la huerta del arcediano de Lara—, sería también un taller bajo la protección de la Señora, de la Virgen "Asunta, Coronada y Medianera".

* * *

En el palacio de los Sarmiento, base del moderno colegio de los HH. Maristas de Burgos, se instaló también a fines del siglo XIX otro gran taller de forja artística, forja educadora de la juventud burgalesa, forja de almas y de corazones, más difícil, más dura y de más transcendentales consecuencias que la forja de unos hierros, que en definitiva han de servir tan sólo para guardianes de otros tesoros artísticos.

Mi colegio de los HH. Maristas de Burgos, desde hace 75 años viene siendo el gran taller moldeador y cincelador de millares de muchachos burgaleses.

Y como el taller de Cristóbal de Andino, también funciona bajo la inspiración y la protección maternal de la Virgen "Asunta, Coronada y Medianera".

En ese gran taller perdura el alma de otro gran maestro, forjador y cincelador de espíritus juveniles: el del Beato Marcelino Champagnat, perpetuado en sus oficiales y aprendices y discípulos, los HH. Maristas de la Enseñanza.

Cuantos hemos pasado por este taller de forja llevamos metido en el alma, junto con las plegarias a la Virgen aprendidas en el regazo de nuestra madre, el recuerdo inefable de las oraciones de colegiales a Nuestra Señora, del rosario infantil y colectivo, del Angelus recitado quizás por vez primera en el Colegio con nuestras voces de niños emparejadas con la música y con el aleteo de los ángeles; el recuerdo de aquellos meses de Mayo en vísperas de exámenes, con las "Flores" y las Avemarías cantadas y acompañadas con fáciles melodías musicales que no se han borrado de nuestra memoria y que podemos repetir aún con la misma ilusión espiritual, aunque con las voces ya un poco cascadas y estropeadas, que suenan algo así como a "cañas rotas"...

TV Española

MARTES

1,30: Carta de ajuste.
1,50: Hombres y tierras. Hoy: «Los indios navajos».
2,15: Panorama de actualidad
3,00: Telediario.
3,20: España al día.
3,30: Novela. Hoy: «La boda de Alicia». Cap. II.
3,55: Revista para la mujer.
4,05: Valle de pasiones. Hoy: «Maestra de malhechores».
5,05: Cierre.
6,45: Carta de ajuste.
7,04: Jardilín.
7,30: Revista agraria.
7,40: Imágenes para saber.
8,05: Aula TV.
8,15: Momento.
8,20: Dibujos animados.
8,30: La Música.
9,00: Protagonista el hombre. Hoy: «La secretaria».
9,30: Telediario.
9,52: Vamos a la mesa.
10,00: Tribuna TV.
10,30: Cine en casa.
12,00: Telediario y cierre.

MIERCOLES

1,30: Carta de ajuste.
1,50: Ventana al Mundo.
2,15: Panorama de actualidad.
3,00: Telediario.
3,20: España al día.
3,30: Novela. Hoy: «La boda de Alicia». Cap. III.
3,50: Revista para la mujer.
4,00: Setenta y siete. Hoy: «Sombra del pasado».
5,00: Cierre.
6,45: Carta de ajuste.
7,30: Revista agraria.
7,40: Imágenes para saber.
8,10: Aula TV.
8,20: Dibujos animados.
8,30: Un tema para debate.
9,00: La familia Colón. Hoy: «San Antonio de la Florida».
9,30: Telediario.
9,52: Vamos a la mesa.
10,00: Vuelta ciclista a España.
10,15: Estudio 1. Hoy: «La vida es sueño», de Pedro Calderón de la Barca.
12,15: Telediario y cierre.

Emerson
El televisor del futuro
Comercial Velo-Moto

DISTRIBUCION, VENTA y COLOCACION:
Hijos de Río, S. L.
General Mola, 9
Teléfono 201749.

La fiesta de San Jorge, celebrada por los catalanes y los "boys scouts"

El Centro Catalán y la agrupación de devotos de la Virgen de Montserrat iniciaron los actos en honor de la Moreneta

Los catalanes residentes en nuestra ciudad y los "boys scouts" de reciente formación en Burgos, honraron el domingo a su Patrono, San Jorge.

El Centro Catalán y la Agrupación de devotos de la Virgen de Montserrat celebraron conjuntamente la fiesta del Patrón de Cataluña y comenzaron los actos dedicados a la Virgen de Montserrat, Patrona de Cataluña.

En la iglesia de Santa Clara, el misionero del Instituto Español de Misiones Extranjeras, P. Miguel Serra, celebró una solemne misa, a la una de la tarde, aplicada por los socios fallecidos. Acompañaban al presidente del Centro Catalán don Salvador Arias Manén, sus compañeros de Junta y el comandante jefe de día don Alfonso Pierna, que representaba a la autoridad militar. Asistieron socios, familiares y allegados al Centro, así como devotos de la Virgen de Montserrat.

Después, en el restaurante de la Sala de Fiestas, se reunieron en un almuerzo de hermandad.

Hoy, martes, en la misma iglesia de Santa Clara, se iniciará un solemne Triduo en honor de la Virgen de Montserrat, y el jueves se ofrecerá la misa propia de la festividad de la Moreneta.

(Foto FEDE)

El capitán general a Madrid

A primera hora de la tarde de ayer el capitán general de la sexta región, teniente general Cores Fernández de Cañete, emprendió viaje a Madrid, desde donde se trasladará al Valle de los Caídos para asistir a los sufragios religiosos organizados en la basílica de la Santa Cruz, en sufragio de las almas de los asturianos fallecidos en la Cruzada.

El teniente general Cores fue gobernador militar de Oviedo.

NUESTROS TELEFONOS:
20 - 12 - 80
— Y —
20 - 71 - 48

Mañana Pleno municipal

Mañana, miércoles, a las ocho y media de la noche, celebrará sesión el Pleno de la Corporación municipal. En el orden del día figuran veintisiete dictámenes, de los que por su importancia citamos los siguientes:

Derribo del antiguo mercado de Abastos. Petición de SESA para la permuta de unos terrenos. Aprobación provisional de los proyectos de urbanización y alumbrado de las calles de Tenerías, Villalón y Camino del Vivero. Encargo de la redacción de proyectos de redes secundarias de alcantarillado para acometida a los colectores de Huelgas, Hospital del Rey y Capiscol. Proyecto de urbanización de accesos a la plaza de toros.

GRAN LIQUIDACION DE AUTOMOVILES

MERCEDES BENZ, 220 y 300
¡Precio de regalo!

2 RILEY, BARATISIMOS

2 SEAT 1.400-B, a toda prueba, 25.000 Ptas.

PANHARD, como nuevo, 30.000 Ptas.

FURGONETA RENAULT R-4, 20.000 Kms. 60.000 Ptas.

VOLKSWAGEN ¡¡PRECIO INTERESANTISIMO!!

¡NO PIERDA ESTA OPORTUNIDAD!
Calle Vitoria, 54

†

El novenario de misas y rosarios que darán comienzo mañana, día 26, a las siete de la tarde en la parroquia de San Lorenzo, serán aplicados por el eterno descanso del alma de

LA SEÑORA

Doña Severiana Santamaría González

Que falleció el día 10 de los corrientes

Q. E. P. D.

LA FAMILIA suplica a sus amistades la asistencia a alguno de dichos actos piadosos, por lo que les anticipa las gracias.

†

LA SEÑORA

Doña María Paz Román González

Falleció en el día de ayer, a los 55 años de edad, confortada con los Santos Sacramentos y la Bendición de S. S.

(Q. E. P. D.)

Su resignado esposo, don Mariano Maté Maté; hijos, Marciana, Claudia, Isidoro, Rafael (industrial fontanero), José-Antonio, Jerónimo y María-Santos; hijos políticos, Crescencio Torres y Angel Esteban; nietos, hermanos, hermanos políticos, sobrinos, primos y demás familia.

RUEGAN oraciones por el eterno descanso de su alma y la asistencia al entierro y funeral (córpore presente) que se celebrarán en la iglesia parroquial de NUESTRA SEÑORA DE LA ANUNCIACION, HOY MARTES, a las CINCO Y MEDIA, acto seguido la conducción del cadáver al cementerio de San José, piadosos actos por los que les quedarán sumamente agradecidos.

Vivía: C/. Sedano, 11.

Burgos, 25 de Abril de 1967.

«La Misericordia» (Gran funeraria)

†

EL SEÑOR

D. Isidro Ochoa Villamor

Falleció el pasado día 23 confortado con los Santos Sacramentos y la Bendición de Su Santidad, a los 83 años de edad, en San Millán de San Zadornil

Q. E. P. D.

Su apenada esposa, doña Ricarda Hierro; hijos, don Angel, doña Angelita, don Juan (comandante de Infantería), don Eduardo, doña Lidia, doña Esther, doña Milagros y doña Virginia; hijos políticos, doña Gloria Rodríguez, don Juan Escribano; nietos, sobrinos, primos y demás familiares

Al participarles tan sensible pérdida ruegan una oración por el alma del finado; el entierro y funeral se celebraron en el día de ayer en San Millán de San Zadornil, actos de caridad cristiana por lo que les quedarán sumamente agradecidos.

San Millán de San Zadornil, 25 de Abril de 1967.

†

LA SEÑORA

Doña Ana-María Gómez Guerra

Falleció en el día de ayer, a los 61 años de edad, confortada con los Santos Sacramentos y la Bendición de Su Santidad

D. E. P.

Su apenado esposo, don José Guerra Martínez; hijos, don Manuel (sacerdote), doña María del Rosario, don Lorenzo, don Luis, don José-María, don Jaime (religioso) y don Tirso; hijo político, don Jenaro Martínez López; nietos, hermanos, sobrinos, primos y demás familia

Ruegan a sus amistades oraciones por el eterno descanso de su alma y la asistencia a las honras fúnebres y entierro, que se celebrarán HOY, MARTES, a las CUATRO, en la iglesia parroquial de SAN JULIAN OBISPO, y seguidamente a la conducción del cadáver al Cementerio de San José, actos de piedad por los que les anticipan las más sinceras gracias.

Vivía: Calle Madrid, 40.

Burgos, 25 de Abril de 1967.

"La Misericordia". Gran Funeraria.

†

LA SEÑORA

Doña Isabel Calvo Mansilla

Falleció en el día de ayer, a los 80 años de edad, habiendo recibido los Santos Sacramentos y la Bendición de Su Santidad

D. E. P.

Sus apenados hijos, don Timoteo, don Teodoro, don Segundo, don Lucio, doña Perpetua y don Emeterio Calvo Calvo; hijos políticos, doña Filomena Fernández, doña Lorenza Camarero, doña Asunción Fernández, doña Felisa Alonso y doña Antonia Porras; nietos, sobrinos, primos y demás familia

Ruegan una oración por el eterno descanso de su alma y la asistencia a las honras fúnebres y funeral que se celebrarán en la iglesia parroquial de SAN LESMES, ABAD, HOY, MARTES, a las ONCE y acto seguido la conducción del cadáver al Cementerio de San José. Casa doliente: Segovia, 8.

Burgos, 25 de Abril de 1967.

"La Cruz". Gran Funeraria.

†

Primer aniversario

EL SEÑOR

Don Millán García Seco

Falleció el día 26 de Abril de 1966

Q. E. P. D.

Sus apenados hijos, don Secundino, doña Abundia, don Ricardo y doña María Socorro; hijos políticos, doña Juana Echevarría, don Teodoro Toribio, doña Aurelia González y don Jesús Muñoz; nietos, sobrinos y demás familia

Ruegan a sus amistades la asistencia al funeral que por el eterno descanso de su alma, se celebrará mañana, día 26, a las nueve de la mañana, en la iglesia parroquial de San Pedro de la Fuente, por cuya asistencia les quedarán muy agradecidos.

Burgos, 25 de Abril de 1967.

M.E.C.D. 2017

D. Luis Santiago Iglesias, magistrado de la Audiencia de Madrid

Madrid (Cifra). — Por decretos del Ministerio de Justicia que el "B. O. del Estado" publicará mañana se nombra:

Abogado fiscal del Tribunal Supremo a don Antonio González Cuéllar.

Presidente de la Sala primera de lo Civil de la Audiencia Territorial de Madrid a don Jaime Ruiz Tapiador y Guadalupe.

Magistrado de la Audiencia Territorial de Madrid a don Luis Santiago Iglesias.

ALFALFA

Se arriendan por la temporada diez hectáreas de segundo año. Inocencio Tobar en Villalbilla de Burgos.

Se intensifican las medidas para evitar la propagación de la peste porcina

Será obligatorio el sacrificio de las reses

Madrid (Logos). — A fin de intensificar las medidas adoptadas para evitar la difusión de la peste porcina africana en territorio nacional, el Ministerio de Agricultura ha publicado hoy en el "B. O. del E." un decreto por el que incluye dicha enfermedad entre las de "Declaración oficial" citadas en el apartado a) del artículo tercero de la vigente Ley de epizootias. En relación con la peste se tomarán las siguientes medidas: Acondicionamiento de las explotaciones porcinas en sus diversas modalidades de extensivas, intensivas y mixtas. Medidas relativas a la circulación, comercialización e industrialización del ganado porcino y sus productos, así como a su desinfección, desinsectación de los transportes, locales y enseres utilizados en su explotación. Se obliga al sacrificio obligatorio de las reses porcinas afectadas, enfermas y sospechosas con la destrucción o aprovechamiento de las mismas, que llevará consigo una indemnización cuando hayan sido observadas las normas dictadas por las autoridades de higiene y sanidad pecuarias.

Se considerarán infracciones graves, a efectos de la lucha contra la peste: la falta de notificación de la enfermedad, la ocultación de casos diagnosticados, el incumplimiento de las medidas sobre el secuestro o aislamiento de animales enfermos y sospechosos, la oposición o resistencia al cumplimiento de las medidas de saneamiento de los focos de dicha enfermedad, la venta o traslado clandestino de reses enfermas o sospechosas y la industrialización de animales en idénticas condiciones. Las infracciones pueden ser castigadas hasta con cincuenta mil pesetas que deberán pagarse en un plazo de veinte días.

El "Tribunal Russel" no podrá reunirse en París

Curioso e interesante intercambio epistolar entre Jean Paul Sartre y el general De Gaulle

PARIS (Crónica del corresponsal de la Agencia «Logos», Feliciano Fidalgo, por télex)

De «mi querido maestro» trata el general De Gaulle al escritor y filósofo francés Jean Paul Sartre, en una carta personal que le ha escrito en contestación a una primera dirigida por el autor de «Las manos sucias» al presidente de la República.

Este intercambio de correspondencia entre los dos franceses más célebres en el mundo de la postguerra, es consecuencia de los avatares que viene padeciendo el llamado «Tribunal Russel» que, por iniciativa del conocido filósofo inglés, lord Bertrand Russel, se ha formado, por varias personalidades progresistas de todo el mundo, con objeto de juzgar la política norteamericana en el Vietnam. Es decir, este sería el objetivo de última hora, ya que en principio, el tribunal, del que Russel y Sartre son las «vedettes», quería hacer un juicio público, seguido de la condenación consiguiente del presidente Johnson y sus colaboradores, por criminales de guerra. Pero como el tribunal había previsto su sede en París y desde el principio, el año pasado, el Gobierno francés había hecho notar, aunque oficiosamente, sus reticencias, ante la condenación directa de Johnson, Russel y compañía decidieron tratar de «la política americana» y no del hacedor supremo de la misma. Con esta intención última, el tribunal iba a reunirse, desde el 26 de este mes hasta primeros de Mayo, en un teatro de los alrededores de la capital francesa, con objeto de llevar adelante sus trabajos. Para ello, hace pocos días, uno de los miembros del tribunal-Russel, el yugoslavo, presidente en Londres, Vladimir Dedijer, pidió un visado a la Embajada francesa en la capital del Reino Unido, que le fue negado. Tal detalle, no sin razón, hizo suspechar a Sartre y a sus compañeros que su labor no inspiraba la complacencia del Gobierno francés. Y de aquí el intercambio de cartas entre el filósofo y el inquilino del Elíseo.

El autor de «Los secuestrados de Altona» escribió una primera carta, autógrafa, al general, pidiéndole esclarecimiento sobre la cuestión. Y De Gaulle, tal como se sabe hoy, porque la Presidencia de la República ha creído conveniente hacer públicas las dos, respondió al escritor con otra carta, en papel personal, mecanografiada, firmada de su puño y letra y enviada hasta el domicilio parisiense de Sartre por un propio. Todos estos detalles, como lo de «querido maestro» añadidos a otras fórmulas de exquisita cortesía y respeto, constituyen, quizá, el hecho más sobresaliente del cambio de epístolas que sin duda, pasará a la historia político-literaria del país.

De Gaulle podía haberse valido de otros mil medios distintos para decirles, al tribunal en general y Sartre en particular que no quería saber nada de sus juicios, pero ha escogido la forma más directa y atenta, lo que revela su compostura respetuosa ante los intelectuales.

Por lo demás, el presidente, en su respuesta a Sartre, deja claro, definitivamente, que el Tribunal Russel no podrá celebrar sus sesiones en Francia: «Toda justicia —le recuerda De Gaulle al filósofo— en su principio, como en su ejecución, sólo pertenece al Estado». Eso sí, a lo largo de su carta el francés se cuida de dejar claro también que, si rechaza la forma del juicio que pretenden llevar adelante lord Russel y Sartre, no rechaza el fondo, es decir, la crítica de la guerra que hace Norteamérica en el Vietnam, ya que sobre este punto, escribe el general, «las tesis del tribunal son vecinas de la posición oficial de la República Francesa». Será obvio decir que el Elíseo, con su postura, pretende no someter a nuevas pruebas sus relaciones con Norteamérica. El «affaire», de todas formas, no ha concluído, pues el secretario general del «Tribunal Internacional» protesta hoy contra la prohibición de que es objeto y, particularmente, Jean Paul Sartre, acaba de hacer saber que comentará la decisión del Gobierno francés en el próximo número del semanario de izquierdas parisiense «Le Nouvel Observateur».

Llega a Madrid la esposa del presidente de Honduras

El ministro de Trabajo inaugura el Congreso Europeo de Neurocirugía

Madrid (Logos).— El ministro de Trabajo ha inaugurado en la Casa sindical el III Congreso Europeo de Neurocirugía, que se celebra cada cuatro años, y al que asisten unos ochocientos especialistas que estudiarán una serie de ponencias sobre "La circulación cerebral y sus alteraciones".

Pronunciaron unas palabras los presidentes de las Sociedades de neurocirugía belga holandesa y luso-española —encargadas de la organización del Congreso— y el presidente del mismo, doctor Obrador, destacó la importancia de contacto a través de este tipo de reuniones y señaló que la preparación del actual había supuesto cerca de dos años de trabajo.

El ministro de Trabajo, al dar la bienvenida a los congresistas, indicó que la medicina debe estar constituída por unidades jerárquicas de asistencia médica, concepto éste que está llevando a cabo la seguridad social.

Entre los congresistas figura el famoso doctor Arutiunov, de la Academia de Ciencias médicas de la URSS, uno de los más destacados continuadores de la obra de Burdenko, el fundador de la neurocirugía soviética.

LLEGA LA ESPOSA DEL PRESIDENTE DE HONDURAS

Madrid (Cifra).— A las siete de la tarde de hoy ha llegado por vía aérea, procedente de Lisboa, doña Gloria Figueroa de López Arellano, esposa del presidente de la Republica de Honduras. La señora de Lopez Arellano viene acompañada del ministro de Asuntos Exteriores de Honduras don Tiburcio Carias Castillo y señora.

En el aeropuerto han sido recibidos por el ministro de Asuntos Exteriores y señora de Castiella, gobernador civil de Madrid, alcalde de la capital, director del Instituto de Cultura Hispánica, delegada nacional la Sección Femenina y embajador de Honduras en Madrid.

"Me encuentro encantada de estar en España y todo lo que he oído de ella es cierto y me parece poco. Hemos podido apreciar la típica amabilidad española a través de este recibimiento tan cortés y elegante que nos han hecho en el aeropuerto". ha manifestado a un redactor de la Agencia "Cifra" doña Gloria Figueroa de López Arellano.

HOMENAJE AL RIO GUADIANA

Don Benito (Logos). — Ha finalizado la colocación del grupo escultórico con que este pueblo tributa homenaje al río Guadiana, generoso fecundador de la comarca. El grupo ha sido realizado por el escultor Enrique Pérez Comendador, y consta de un basamento de peñascos arrancados de las cercanías del pueblo, entre los cuales surge la figura de una mujer moldeada en bronce. A su lado, en una postura perezosa, un hombre tallado en piedra personifica al río. Contrasta su actiud indolente con la fortaleza de sus músculos. El monumento ha sido enclavado junto al una fuente que mana agua del Guadiana.

INSIGNIA DE ORO A DON JUAN APARICIO

Palma de Mallorca (Cifra).— La Asociación de la Prensa de Palma de Mallorca, en un acto íntimo celebrado en sus salones ha concedido a don Juan Aparicio la insignia de oro de la entidad, en atención al afecto demostrado y al apoyo prestado a los periodistas mallorquines siempre y especialmente con ocasión de su paso por el cargo de director general de Prensa.

"No sólo se trata de preservar, importa en primer lugar abrir el Mundo al mensaje cristiano. El seglar que comparte las preocupaciones y las angustias del Mundo es el que mejor puede hablarle y presentar la alegría de la doctrina del divino Maestro, con la claridad del sentido de su último fin".

(Exhortación pastoral del Sr. Arzobispo ante el Congreso de Hombres Católicos).

Actualización de pensiones a clases pasivas y jubilados del Estado

Entrará en vigor a partir de Agosto próximo

Algunas, tendrán un aumento del 200 al 300 por 100

Madrid (Cifra). — «Doscientos cincuenta mil jubilados, retirados y pensionistas se encuentran ya frente al hecho concreto e inminente de la actualización de sus pensiones. La primera percepción será percibida el 1.º de Agosto del presente año. Se cumple así uno de los más entrañables deseos del Ministerio de Hacienda. El sistema para determinar la actualización es equitativo, rápido y eficaz», ha dicho hoy a un redactor de la agencia «Cifra» el director general del Tesoro, Deuda y Clases Pasivas, don Manuel Aguilar Harrison. Puede asegurarse que la mayor parte de las pensiones tendrán un aumento del doscientos al trescientos por cien.

El decreto correspondiente, aprobado en el Consejo de ministros del 31 de Marzo pasado, es de inminente publicación en el «Boletín Oficial del Estado». Posiblemente lo será el próximo miércoles, día 26. Su normativa afecta a todas las pensiones producidas o causadas con anterioridad a 1.º de Octubre de 1965. «La nueva norma —señaló el director general— pone fin a la disparidad de percepciones mediante el aumento que suponen los porcentajes aprobados en el mismo decreto. Se da con ello justa satisfacción a las inquietudes de jubilados y pensionistas, para los que la actualización es un hecho», dijo el Sr. Aguilar Harrisson.

El porcentaje de aumento, fijado para cada Cuerpo, es el resultado de dividir el haber de jubilación calculado según las nuevas retribuciones, que hará los efectos de dividendo, por la pensión antigua, que tendrá carácter de divisor, cuyo resultado, como cociente, se aplicará a las pensiones individuales de cada titular.

La aplicación de las actualizaciones se llevará a cabo de oficio. Es decir, automática y sin que tenga que mediar previa solicitud del interesado. «La fijación del «cociente módulo» —declaró el Sr. Aguilar Harrisson— evitarán el retraso que se produciría de tener que actualizar individualmente las jubilaciones y pensiones.

Destacó igualmente el director general del Tesoro, Deuda y Clases Pasivas que «la actualización encerraba un gasto que el Gobierno, con un criterio realmente social, no ha restringido». A este respecto señaló que los gastos de pasivos, «que representaron en 1964 unos 5.000 millones, pasaron en 1965 a más de 8.000 y en 1966 a 11.000, sin tener en cuenta en los dos últimos citados los conceptos percibidos por ayuda familiar».

Paralelamente serán actualizados con la misma fecha los retiros de los militares. Igualmente, si alguna de las pensiones antiguas que se vienen actualizando a razón del veintícinco por ciento al año quedaran por bajo del módulo que ahora resulte, el beneficiario podrá optar por el nuevo señalamiento.

Desde finales de 1965 se ha venido trabajando en la preparación de este importante decreto que ahora se anuncia ya como de inminente publicación. El Ministerio de Hacienda ha cumplido los plazos marcados por la ley de actualizaciones, que, como más arriba se dijo, tendrá efectos en las nóminas que los beneficiarios perciban el uno de Agosto del año actual.

GUIA FACULTATIVA

A. López Gómez
GARGANTA, NARIZ y OIDOS
Consulta, de 11 a 2 y de 4 a 6
Espolón, 28 -- Teléfono 203577

S. IÑIGO
Médico-oculista
Consulta de 11 a 2 y de 5 a 7
Laín Calvo, 17, 1.º -- Tlf. 209923

José María Rodríguez Orive
ODONTOLOGO
Avenida del Cid, 10 (FEYGON)

C. Rodríguez Sáez
OCULISTA
Consulta de 11 a 2 y de 5 a 7
Héroes del Alcázar, 1. Tl. 207063

José María Aragüés
MEDICO ODONTOLOGO
Queipo de Llano, 2. - Tel. 205378

Alonso Bañuelos
OFTALMOLOGO
Cirugía ocular
Espolón, 2 — Telf. 209349

Jerónimo Iglesias Lucas
MEDICO DENTISTA
Consultas de 11 a 2 y de 5 a 8
Mil Viviendas, 19, 1.º (bloque 7)

José Luis Rica Rica
TOCOGINECOLOGO
Consulta: 11 a 2 y 4 a 6
Vitoria, 21, 1.º
Teléfonos 201865 y 204771

Dr. Bañuelos
Oculista
Pza. Mayor, 2. - Tl. 201066

JOSE ALONSO
MEDICINA INTERNA
CORAZON y NUTRICION
RAYOS X
Consulta de 12 a 2 y de 5 a 7
Espolón, 2 — Teléfono 201912

Benigno Andrade Loma
MEDICO
ANALISIS CLINICOS
P. Calvo Sotelo, 9 -- Tel. 205545

Agustín Rivas
PARTOS, ENFERMEDADES
y CIRUGIA DE LA MUJER
Avenida del Cid, 6, 5.º, A
Teléfono 203832

Dr. Renedo
Cirugía — Vías urinarias
Concepción, 15, 2.º
(De 11 a 1)

J. Villaquirán García
MEDICO ESTOMATOLOGO
del Hospital Militar
Consulta de 1 a 3 y de 4 a 5
San Pablo, 20, 1.º — Tl. 206593

M. Calvo Pinillos
Aparato respiratorio — Corazón
Bronquios — Electrocardiografía — Espirografía — Ventiloterapia — RAYOS X
Calle Vitoria, 27 — Telf. 203048

Dr. V. Mateos López
CIRUGIA GENERAL, TRAUMATOLOGIA, HUESOS, ARTICULACIONES — RAYOS X
Avenida del Cid, 4, 2.º
Teléfono 202254

F. INFANTE ABAJO
MEDICO DENTISTA
Laín Calvo, 20, 2.º

Arias Martínez Mata
CARDIOLOGO
Alonso Martínez, 7 — Tl. 200393

J. Martín Pardo
Diplomado Escuela Nacional de Tisiología, Ex-jefe clínica del Hospital Militar — PULMON Y CORAZON — RAYOS X
Electrocardiografía
Héroes División Azul, 3, 1.º D
Teléfono 204166

Carlos Escudero Estévez
TOCOGINECOLOGIA
Consultas, 12 a 2 y 5 a 7
San Lesmes, 3
Teléfono 207217

S. ARIAS VALLS
CIRUGIA GENERAL
Consulta, de 1 a 2 (Tl. 207909)
Héroes de la División Azul, número 3, 6.º, D.

José M. de Sebastián
MEDICO
ANALISIS CLINICOS
TRANSFUSIONES
Vitoria, 19, 2.º — Tel. 203789

HERNAEZ MOLINER
Pediatría y Puericultura
Medicina interna — Rayos X
Del Igualatorio Médico Colegial C. S.
Santander 6, 3.º

A. Gómez López
Del Hospital Militar
CORAZON y PULMON
San Cosme, 2 — Teléfono 205590

Doctor Garzón
PARTOS y ENFERMEDADES DE LA MUJER
ESTERILIDAD
P. San Fernando, 5, 2.º T. 201657

José Carazo
PARTOS y ENFERMEDADES DE LA MUJER
Del Hospital de Barrantes y Cruz Roja
Vitoria, 31, 3.º — Telf. 203590

J. M. Movilla Cuadrado
Especialista del sistema nervioso
Electroencefalografía
Exploraciones especiales del cerebro por medios radiográficos
Consulta: 12 a 2 y horas concertadas (excepto sábados)
Concepción, 17 Teléfono 200919

Manuel Sánchez Dueñas
MEDICINA Y CIRUGIA de SISTEMA NERVIOSO
Cráneo y Columna vertebral
Consulta de 4 a 6
C/ Calatravas, 3, 1.º Dcha.
Teléfono 205740-615

M. A. Ruiz de Temiño
DENTISTA
San Juan, 3, 2.º Telf. 204376

J. M. Francés
MEDICINA INTERNA
RAYOS X
Consulta de 10 a 1 y de 3 a 5
Plaza de Vega. — Telf. 205446

V. Ojeda Carcedo
APARATO DIGESTIVO y NUTRICION
Análisis clínicos
Rayos X — Metabolimetría
Consulta de 10 a 1 y de 4 a 6
Vitoria, 20, 1.º — Telf. 203667

Instituto Médico de Recuperación
Médico Rehabilitador: A. Martín Cobos
ACCIDENTES DE TRABAJO
POLIOMIELITIS — HEMIPLEJIAS — REUMATISMOS
Plaza de José Antonio, 2 — Teléfono 20 34 87

L. RODRIGUEZ PASCUAL
Enfermedades de la Piel
DEPILACION ELECTRICA DEFINITIVA
Consulta de 1 a 2 y de 5 a 7. — San Pablo, 6, 4.º. Teléfono 202946

Jesús Sánchez Martín
EX-AYUDANTE DE CLASES PRACTICAS DE LA CATEDRA DE PEDIATRIA Y PUERICULTURA DE SALAMANCA. PEDIATRA-PUERICULTOR DEL S. O. E. POR OPOSICION. — Vitoria, 56, 1.º A. (Consulta a las 12)

PARA VER MEJOR
IZAMIL LAIN CALVO 28

Junta de Adquisiciones y Enajenaciones de la Sexta Región Militar

EXPEDIENTES NUMEROS I/128.67 e I/288.67

Hasta las 11 horas del día 18 del próximo mes de Mayo, se admitirán ofertas en la Secretaría de esta Junta (calle Vitoria núm. 63), para la compra por CONTRATACION DIRECTA de 1.000 Qms. de carbón hornos (grancilla) y 30 Qms. de carbón "Galleta" con destino al Almacén Local de Intendencia de Vitoria para atenciones del segundo semestre del año en curso.

Las ofertas se presentarán en CUADRUPLICADO EJEMPLAR, reintegrado el original con 3,00 pesetas, debiendo acompañar a las mismas los documentos que señala la cláusula octava de los Pliegos de condiciones legales que regirán la compra y entre la que figurará el resguardo de fianza provisional equivalente al 2 % del importe de la oferta.

Los pliegos de condiciones pueden verse en la Secretaría de esta Junta todos los días laborables de 9,30 a 14,00 horas.

El importe de este anuncio se pagará a prorrateo entre los adjudicatarios.

Burgos, 24 de Abril de 1967.

Junta de Adquisiciones y Enajenaciones de la Sexta Región Militar

EXPEDIENTE NUMERO I/296.67

Hasta las 11,00 horas del día 16 del próximo mes de Mayo, se admitirán ofertas en la Secretaría de esta Junta (calle Vitoria núm. 63), para la compra por CONTRATACION DIRECTA de AVENA con destino a los Establecimientos de Intendencia que a continuación se indican y en las cantidades que a cada uno se señala, para atenciones del segundo semestre del año actual.

PLAZAS	AVENA QMS.
Bilbao	200
San Sebastián	320

Las ofertas se presentarán en CUADRUPLICADO EJEMPLAR, reintegrado el original con 3,00 pesetas, debiendo acompañar a las mismas los documentos que señala la cláusula octava de los Pliegos de condiciones legales que regirán la compra y entre la que figurará el resguardo de fianza provisional equivalente al 2 % del importe de la oferta.

Los pliegos de condiciones pueden verse en la Secretaría de esta Junta todos los días laborables de 9,30 a 14,00 horas.

El importe de este anuncio se pagará a prorrateo entre los adjudicatarios.

Burgos, 24 de Abril de 1967.

Junta de Adquisiciones y Enajenaciones de la Sexta Región Militar

EXPEDIENTE NUMERO I/289.67

Hasta las 11 horas del día 16 del próximo mes de Mayo, se admitirán ofertas en la Secretaría de esta Junta (calle Vitoria núm. 63), para la compra de 2.250 Qms. de LEÑA HORNOS con destino al Almacén Regional de Intendencia de esta plaza para atenciones del segundo semestre del año actual.

Las ofertas se presentarán en CUADRUPLICADO EJEMPLAR reintegrado el original con 3,00 pesetas, debiendo acompañar a las mismas los documentos que señala la cláusula octava de los pliegos de condiciones legales que regirán la compra y entre la que figurará el resguardo de fianza provisional equivalente al 2 % del importe de la oferta.

Los pliegos de condiciones pueden verse en la Secretaría de esta Junta todos los días laborables de 9,30 a 14,00 horas.

El importe de este anuncio se pagará a prorrateo entre los adjudicatarios.

Burgos, 24 de Abril de 1967.

Se ofrece
en alquiler apartamento comercial calefacción central, servicios. Distribución especial para oficinas. Razón: División Azul, número 3. Telf. 200936.

VENTA DE PISOS EN SANTANDER
Zona EL SARDINERO, próximos a playas, en un edificio y otros en zona CENTRO CIUDAD.
De 70 a 100 m.²
VENTA Y ALQUILER LIBRE — FACILIDADES DE PAGO
Información y venta:
Empresa Constructora GERARDO CARRION, S. A.
San Fernando, 4, letra C, 1.º decha. — SANTANDER.

PERSIANAS SISCART
★ ENROLLABLES DE PLASTICO
★ GRADUABLES DE ALUMINIO
(VENECIANA)
Oficinas: CORTES, N.º 7
SORIA
Fábrica: EDUARDO SAAVEDRA s/n

M.E.C.D. 2017

Visita de funcionarios hispano-americanos

Recorrieron los polígonos industriales siendo objeto de varios agasajos

Como teníamos anunciado, un grupo de funcionarios hispanoamericanos que han seguido un curso de perfeccionamiento en Alcalá de Henares, han visitado las zonas industriales del "Polo" de Promoción Industrial, invitados por la Presidencia del Gobierno y la Comisaría del Plan de Desarrollo.

La expedición, integrada por 27 personas, y dirigida por los señores García López y Menoyo, llegó a Burgos a primera hora de la tarde del domingo, alojándose en el hotel "Almirante Bonifaz". Después visitaron la Catedral la Cartuja, Las Huelgas y la Casa del Cordón, siendo acompañados por el guía de turismo señor Vivar.

Ayer, lunes, a las nueve y media de la mañana, visitaron la gerencia del "Polo" de Promoción Industrial y el titular don José María Peña les informó acerca de la planificación industrial de la ciudad, características de las empresas en funcionamiento, en construcción o pendientes de comienzo de obra, así como de aspectos de infraestructura y de servicios. Sobre todo ello, los funcionarios hispanoamericanos mostraron un vivo interés. Acompañaba al gerente el secretario señor García Oyaregui.

Después se trasladaron al Gobierno civil, donde saludaron al gobernador civil y jefe provincial del Movimiento señor Perlado que, durante cerca de 45 minutos, mantuvo un interesante cambio de impresiones con los funcionarios iberoamericanos.

Posteriormente se trasladaron al polígono industrial de Gamonal - Villimar - Villayuda, visitando la factoría de "Comanche" que precisamente tiene en Hispanoamérica uno de sus mejores mercados exteriores como exportadora de calzado. Los viajeros, quedaron maravillados del aspecto de gran vitalidad indusrial de todo aquél polígono Norte de la ciudad y el auge que van tomando las obras de infraestructura y construcción de viviendas en sus contornos.

A la una y media de la tarde, visitaron el Ayuntamiento, donde fueron recibidos por el alcalde, quien les mostró las reliquias históricas que se guardan en la Casa de la Ciudad y posteriormente, en la oficina del "Polo", les explicó, sobre los planos, la situación actual de los dos polígonos industriales.

Seguidamente la Corporación municipal obsequió con un almuerzo a los funcionarios hispanoamericanos, quienes, a las cuatro y media de la tarde, visitaron la planta industrial "Nicolás Correa", que fabrica máquinas-herramientas destinadas también a la exportación. Desde dicha empresa, marcharon al polígono industrial de Villalonquéjar y conocieron las obras que se realizan en su principal vía de acceso y en las calles interiores del polígono.

Por último, a las siete y media de la tarde, acudieron al palacio provincial y la Diputación les ofreció una recepción.

En el salón de recepciones, recibió a los funcionarios hispanoamericanos el el presidente don Pedro Carazo en unión del vicepresidente de la Corporación provincial, don Eduardo Mateos y diputados señores Tobalina y Zaldívar, asistiendo también el alcalde, señor Dancausa y concejal señor García González; presidente de la Asociación Cultural Iberoamericana, Sr. Aspeurrutia y señora; gerente y secretario del "Polo" y el señor Camón, que ostentaba la representación del consejero nacional y procurador en Cortes, señor Codón.

Don Pedro Carazo les dirigió unas palabras de saludo y bienvenida, alegrándose de su visita y lamentando que su corta estancia en Burgos les impidiera penetrar más en el alma y en el corazón de los burgaleses, llamando su atención sobre el ascendiente histórico de la Cabeza de Castilla, germen de la nacionalidad española y de la unidad de la Patria hecho que hizo posible la proeza del Descubrimiento de América sobre el cual expuso diversas consideraciones para subrayar el signo providencial de la gran gesta histórica. El señor Carazo se congratuló de la inquietud que por el desarrollo económico y social viver hoy los pueblos hispanoamericanos y formuló sus mejores votos por su progreso y prosperidad.

Después se sirvió una copa de vino español, y los hispanoamericanos fueron obsequiados con diversas publicaciones editadas por la Diputación.

Todos han mostrado su sa[illegible] nal belleza y méritos de los monumentos burgaleses y las realizaciones de la industrialización de la ciudad.

Los expedicionarios realizan el Alcalá de Henares, becados por el Instituto de Desarrollo, un curso sobre problemas fundamentales de desarrollo; parte de los becarios llevan cuatro meses en Alcalá y otros —los menos— iniciaron sus estudios hace solamente dos semanas. Los visitantes pertenecen a los siguientes países: Argentina, Bolivia, Ecuador —entre los que figura una señorita—, Perú, Salvador, Brasil Nicaragua y Costa Rica.

Desde Burgos se dirigirán hoy a Bilbao, donde visitarán la empresa de Altos Hornos de Vizcaya.

(Foto FEDE)

Asamblea archidiocesana de Acción Católica

La presidió el vicepresidente de la Junta nacional

El domingo se reunió en Burgos la Junta archidiocesana de Acción Católica con asistencia del vicepresidente de la Junta nacional, don Manuel Madariaga; consiliario de la Junta diocesana de la Acción Católica burgalesa, monseñor don Mariano Barriocanal y presidente de la misma, don José María Vicente Izquierdo y directivos representantes de la Acción Católica de las diócesis sufragáneas, Bilbao, Soria y Palencia.

La reunión comenzó a las once de la mañana en el domicilio social de Cáritas, y los asistentes trataron del comunicado de la Conferencia Episcopal Española sobre Apostolado seglar y acuerdos complementarios; del "Día de Acción Católica" que se celebrará el 14 de Mayo, Domingo de Pentecostés, y de las VIII Jornadas Nacionales de Acción Católica previstas para el mes de Junio. También trataron de asuntos económicos y en general de todos los demás aspectos de interés relacionados con la puesta al día de la Acción Católica a tenor del espíritu del Concilio Vaticano II.

TOROS

"Litri" gravemente herido, en Sevilla

"Mondeño" ha sido dado de alta

RESUMEN DE LA JORNADA TAURINA DEL DOMINGO

Madrid.—Corrida en la Monumental. Toros portugueses de los herederos de don Diego Passanha, de los que cuatro dieron buen juego. Al segundo se le dio la vuelta al ruedo. Gregorio Sánchez, oreja en su primero y ovación y vuelta en el otro. Andrés Vázquez vuelta al ruedo en los dos. Efraín Girón, aplaudido en ambos toros.

— Aranjuez. — Toros de los herederos de Carlos Núñez, aplaudidos en el arrastre. Luis Segura pitos en uno y dos orejas en el cuarto. «Cordobés», una oreja en cada toro. Pedrín Benjumea, ovación y vuelta en uno y dos orejas y vuelta en el último. Salió a hombros en unión de Segura, negándose «Cordobés» a ser izado a hombros.

— Palma de Mallorca. — Toros de Manuel Alvarez y hermanos, difíciles y peligrosos. Oscar Cruz, ovación y vuelta en los dos. «Inclusero», ovación y vuelta en uno y aplausos en el quinto. Flores Blázquez oyó palmas en los dos. El picador Fernando Vallejo sufrió una caída durante la lidia del quinto toro y resultó con fractura doble del tabique nasal, de pronóstico reservado. También fue asistido «Inclusero» en la enfermería de dos puntazos en la región parietal, de pronóstico reservado.

— Barcelona. — Toros de los herederos del Conde de la Corte, que no dieron buen juego. El segundo fue sustituido por cojo por otro de Ortega Sánchez, «Litri», mal en uno y oreja y vuelta en el cuarto. «Chamaco», aplaudido en los dos. Diego Puerta, ovación, petición de oreja y vuelta en el tercero y aplausos en el que cerró plaza.

— Sevilla. — Novena corrida de feria. Un toro de Urquijo para el rejoneador Angel Peralta, que logró una oreja. Seis toros de Miura, difíciles. Victoriano Roger «Valencia», pitos en los dos. Emilio Oliva, pitos en uno y aplausos en el quinto. «Palmeño», palmas en el tercero y ovación, petición de oreja y paseo a hombros en el último.

En las numerosas novilladas que tuvieron lugar en diversos ruedos triunfaron varios diestros. En Logroño fue herido el novillero Pedro Gallo «Gallito», a quien se apreció una herida de quince centímetros en el muslo izquierdo, de pronóstico grave. En Cádiz sufrió una herida de quince centímetros en la axila derecha, de pronóstico menos grave, el diestro José González «Chester».

En San Sebastián de los Reyes debutó el torero de color Ricardo Chibanga «Africano», de Mozambique, que logró una oreja en cada novillo.

ENTREGA DE UN TROFEO A PACO CAMINO

Sevilla.— El domingo se efectuó la entrega del trofeo al mejor diestro de 1966, otorgado por el Club Taurino de Lyón-Nimes (Francia), al matador de toros Paco Camino. Hizo la entrega el presidente del club M. Pierre Dupoint y recibió el trofeo don Manuel Martínez Elizondo, en representación del diestro galardonado. Asistieron numerosas personalidades y aficionados franceses que se encuentran en Sevilla.

«MONDEÑO» DADO DE ALTA

Sevilla.—El matador de toros Juan García «Mondeño» ha sido dado hoy de alta en la clínica de la Virgen de los Reyes. Se ha trasladado a su finca de Sanlucar la Mayor, donde dentro de unos días le serán levantados los quince puntos de sutura que le fueron dados en la ingle. Posteriormente se entrenará en varias fincas con vistas a su reaparición, que tendrá lugar en Arenas de San Pedro, el 7 de Mayo.

«LITRI» HERIDO GRAVE EN SEVILLA

Sevilla.—Ultima corrida de la feria, a beneficio de la Cruz Roja Española. Asisten Su Excelencia el Jefe del Estado y su esposa, cuya presencia en el palco de honor fue acogida con grandes ovaciones y muestras de simpatía. Todos los espadas brindaron al Caudillo la faena de sus primeros toros.

En primer lugar actuó el rejoneador don Angel Peralta, que lidió a caballo un toro de doña Pilar Herraiz, siendo ovacionado al clavar rejones y banderillas. Descabelló pie a tierra. Ovación y vuelta.

En lidia normal fueron corridos seis toros de don Carlos Urquijo, bien presentados, que cumplieron en varas y llegaron muy quedados a la muleta. Pesaron en vivo, por orden de lidia: 483, 486, 523, 574, 505 y 540 kilos. Por cogida de Miguel Báez «Litri» al veroniquear a su primero, la corrida quedó reducida a un mano a mano Jaime Ostos logró una oreja y dio la vuelta al ruedo en el primero. Oyó aplausos en el segundo y volvió a ser ovacionado en el quinto. «Curro» Romero toreó superiormente con capote y muleta a sus tres toros. Oyó ovaciones en el tercero y cuarto y logró dos orejas y vuelta a hombros en el último de la tarde. El mayoral de la ganadería también fue izado a hombros y paseado por el ruedo.

Terminada la corrida, Su Excelencia el Jefe del Estado fue obsequiado en los salones de la Maestranza.

En la enfermería se apreció a «Litri» una herida en el labio inferior que perforaba cavidad bucal e interesaba el hormicular inferior y la mucosa, otra herida en el labio, con conmoción cerebral, de pronóstico grave. También sufre una contusión en la clavícula derecha, cuyo resultado dará la radiografía que se les practique mañana. Fue trasladado a la clínica de la Virgen de los Reyes.

PALOMO LINARES ABANDONA EL SANATORIO

Madrid (Logos).—Palomo Linares abandonó hoy el Sanatorio de Toreros, saliendo hacia Toledo, donde descansará unos días y seguidamente marchará a su finca de Trujiolos, donde se entrenará hasta el 3 de Mayo, en cuya fecha actuará en Tenerife.

BRAUN

Este nuevo sistema de afeitado ha convertido a la Braun Sixtant en la rasuradora de mayor venta en Alemania

"Antes me afeitaba con otras buenas rasuradoras, pero las fuí cambiando. Ahora sólo utilizo la Braun Sixtant y no pienso cambiarla pues, pasada por pasada, esta máquina rasura más y además ¡es tan suave!".

José M.ª Alcalde

Braun sixtant P.V.P. 1.750 Ptas.

Solicite una demostración en:

COMERCIAL VELO MOTO

Calera, 10 - BURGOS

LAND-ROVER SANTANA

"OPERACION TRANSPORTE"

TODO TRABAJO. TODO SERVICIO. TODO TERRENO

Para desarrollar la "OPERACION TRANSPORTE", Land Rover Santana opera con la capacidad de trabajo de varios vehículos, tanto en el campo como en las ciudades. Puede cargar operarios, maquinaria, aperos de labranza y cualquier tipo de mercancía. Es especialmente apto para el pequeño transporte en ciudad, así como para el de productos agrícolas, llegando a las mismas fuentes de producción en los terrenos más difíciles y accidentados y trabajando siempre duramente y a pleno rendimiento.

- Dos tomas de fuerza
- Tracción a las 4 ruedas
- Gran capacidad de arrastre

LAND ROVER SANTANA
EL VEHICULO DE MAS APLICACIONES DEL MUNDO

Talleres de Asistencia Técnica en toda España con recambios originales de fábrica

SANTANA DIVISION VEHICULOS

...CON LA PERFECCION TECNICA QUE GARANTIZA

METALURGICA DE SANTA ANA, S. A.

CONCESIONARIO PARA ESTA PROVINCIA:

CASA VICAN, S. C.

Madrid, 11 - BURGOS

BUESCAS-McCANN ERICKSON

RECORDATORIOS LIBROS Y ROSARIOS DE PRIMERA COMUNION

Selecto y modernísimo surtido de estampas

Papelería TAGRA

DIARIO DE BURGOS

VITORIA, 13. ★ TELEFONO 202852

Crónica meteorológica

Continuará el anticiclón

Madrid.— ((Por José María Jiménez de la Cuadra).- En la mayor parte de España ha predominado hoy el cielo con pocas nubes. Ha estado generalmente cubierto en el Cantábrico, aunque con algunos claros en el golfo de Vizcaya. Las nubes bajas llegaban hasta el Norte de Castilla la Vieja, disminuyendo rápidamente hacia el centro del Duero y Ebro. Por lo demás, sólo se veían algunas nubes altas que dejaron lucir el sol todo el día. En Canarias estuvo generalmente nuboso aunque sin llegar a registrarse precipitaciones. En la Península, solamente las hubo muy ligeras en Galicia, Norte de Castilla la Vieja y en el Cantábrico. Ha estado dominando el tiempo sobre España en gran parte el anticiclón atlántico que, dividido, se prolongó hacia el Canal de la Mancha y Mar Bático. Las presiones son moderadamente altas en toda al Península y sólo descendió desde Cataluña hacia Córcega, donde se encuentra centrada una presión que reforzaba las corrientes de aire en el Pirineo oriental.

La persistencia de los vientos del Norte acumulaba nubes en el Cantábrico y las hacaí llegar por las salidas al Ebro y Duero. Se espera que las presiones sigan mañana manteniéndose de forma que continúe la acción del anticición sobre España, pero no de modo tan firme que no dejen de penetrar masas de aire húmedo y no muy frías de origen Norte. Por tanto, la nubosidad seguirá estancándose en la costa del Cantábrico, penetrando algo hacia el interior. También aumentará la nubosidad en el Noroeste y Baleares. Por regiones se espera, en Cantábrico muy nuboso con algunas precipitaciones ocasionales y aisladas; Sur de Galicia, León, Castilla la Vieja, salvo el Norte del Ebro y Levante, nuboso con grandes claros.

Vientos del Norte débiles y del Noroeste moderado en el Ebro. En Castilla la Nueva, Extremadura y Andalucía, poco nuboso con vientos moderados a débiles en el Norte. En Canarias nuboso o poco nuboso, con viento también del Norte.

Temperaturas extremas de algunas capitales europeas: Helsinki, 8-3 bajo cero; Estocolmo, 9-5 bajo cero; Oslo, 10-1; Copenhague, 10-3; Londres, 11-1; Amsterdam, 11-2 bajo cero; Bruselas, 12-1 bajo cero; Berna, 7-3; Bonn, 10-3 bajo cero; Berlín 10-0; París, 13.1; Madrid, 20-7,2.

Las extremas de España han correspondido a Murcia con 27 grados y a Avila con 2.

Precios máximos para el llamado plato turístico

Madrid (Cifra). — Los precios máximos del "plato combinado turístico" se fijan por una resolución del Ministerio de Información y Turismo que el "B. O. del E." publicará mañana.

CONTRIBUCION TERRITORIAL URBANA

Madrid (Cifra). — Por una Orden del Ministerio de Hacienda que el "B. O. del E." publicará mañana se determinan las zonas del territorio a que se extenderá el nuevo régimen para la exacción de la contribución urbana.

Decreto sobre pérdida de beneficios de prórroga de incorporación a filas

Madrid (Cifra).— «La mala conducta escolar o la participación en disturbios, incidentes o actos que alteren el orden público constituirá impedimento para el ingreso y permanencia como voluntario en las fuerzas armadas, así como para la obtención y disfrute de prórrogas de incorporación a filas por razón de estudios y provocará el cese inmediato en el disfrute de las mismas, con la consecuencia de la incorporación a filas lo más pronto posible», dispone el Artículo 1.º del Decreto número 801, de 20 de Abril, de la Presidencia del Gobierno, que hoy publica el «Boletín Oficial del Estado».

En el Artículo 2.º se dispone que los Ministerios del Ejército, Marina y Aire dictarán las órdenes complementarias para el desarrollo de este Decreto.

En su parte dispositiva, el Decreto dice que las vigentes disposiciones sobre reclutamiento de las fuerzas armadas exigen la comprobación de buena conducta tanto para el ingreso y permanencia en el voluntariado como para la obtención y disfrute de prórrogas de incorporación a filas de segunda clase (estudios). Y, siendo necesario reforzar esta exigencia con respecto a la disciplina escolar, que es una manifestación más de la buena conducta, es por lo que se dicta el Decreto precitado.

Universidades Laborales

CONVOCATORIA BECAS CURSO 1967/68

La Dirección General de Promoción Social ha convocado 5.237 plazas para alumnos y 774 plazas para alumnas en las distintas Universidades Laborales.

El plazo de admisión de instancias finalizará a las doce horas del día 13 de Mayo de 1967.

En la Delegación provincial de Mutualidades Laborales (Conde Jordana, 3-1.º) les será facilitada información e impresos para mencionada convocatoria.

BASCULANTES SOBRE CAMIONES

BARREIROS ALTA PRESION

PALAS CARGADORAS SEMI - INDUSTRIALES

INFORMACION TALLERES CIMA, S.A. BELCHITE, 35 - TELEFONO 229351 - ZARAGOZA (ESPAÑA)

DELEGACIONES DE SERVICIO: MADRID-SEVILLA-VALENCIA

M.E.C.D. 2017

Con carácter gratuito ha comenzado en Burgos el Plan Nacional de Erradicación de la Tuberculosis

El Estado invertirá en esta campaña 340 millones de pesetas

Como en otros muchos países la tuberculosis continúa siendo en España un grave problema. La aparición de determinados productos farmacéuticos ha creado en el ánimo de la población un clima de falsa confianza, hasta el punto de que se le ha perdido un poco el respeto o temor a esta endemia contagiosa, para la que un esfuerzo para acabar con ella se van a poner en marcha extraordinarias medidas preventivas y curativas, en todo el territorio nacional. El Gobierno a través de la Dirección general de Sanidad y del Patronato nacional Antituberculoso, se dispone a desplegar una campaña de erradicación que se desarrollará en el curso de los ocho años próximos. Alrededor de 340 millones de pesetas se invertirán en esta generosa empresa de la Sanidad Nacional, de la que se espera obtener un resultado positivo, contando con la cooperación indispensable de todos los españoles.

Se recuerda a este respecto, el éxito obtenido en anteriores tareas de esta naturaleza, como por ejemplo, la vacunación antipolio y la trivalente, para las que la población tuvo una atención singularísima, demostrando su elevado grado de responsabilidad cívica y educación sanitaria. Ojalá que esta nueva iniciativa obtenga tan saludables efectos. Los altos fines que la inspira y el alcance de la misma permiten contemplar con optimismo el desenvolvimiento de esta trascendente acción sanitaria, la primera que con caracter nacional y gratuito, emprende la Administración, utilizando muy generosamente todos los recursos económicos y los servicios sanitarios del país. La lucha antituberculosa en España ha ganado ya en anteriores batallas, importantes sin duda, pero es evidente que es ahora cuando se aplica una acción decisiva que ha de producir un resultado que nos ponga, en este vital aspecto sanitario, a la altura de los países más adelantados del Mundo.

CARACTERISTICAS DE LA ENDEMIA EN ESPAÑA

El doctor don Pedro Carazo Carnicero, jefe de Sanidad de esta provincia informó ayer a los periodistas sobre las características de la Campaña de Erradicación de la Tuberculosis, significando a la vez las circunstancias que concurren en esta endemia. "La lucha antituberculosa ha sido —dijo— una preocupación constante de nuestro Gobierno.

A través del Patronato nacional Antituberculoso, montó una serie de servicios: Dispensarios, sanatorios, preventorios, etc., en todo el ámbito nacional, en los que se podía diagnosticar y tratar adecuadamente a los tuberculosos. Este esfuerzo continuado, y la mejora progresiva de las condiciones sanitarias generales, y el aumento de salarios con el consiguiente del nivel de vida, fueron reduciendo paulatinamente, en el curso de los años, la mortalidad por tuberculosis en nustro país, paralelamente a la que se registraba en los otros países de antigua civilización.

La aplicación masiva de las nuevas drogas antituberculosas ha modificado en estos últimos años del modo más espectacular, la mortalidad tuberculosa, reduciéndola por su sola acción de un modo considerable.

En 1950 morían en España 30.000 tuberculosos, mientras que en 1960 la mortalidad por esta causa fue solo de 7.500, es decir se redujo en cuatro veces. en el curso de un decenio.

Esta cifra anual de mortalidad de 7.500 defunciones por tuberculosis, coloca a España entre los países de "Prevalencia media" es decir, con un índice algo superior a 20 fallecimientos por cada 100.000 habitantes y año. Es favorable, si se compara con la que aún ostentan unos países europeos, pero resulta muy elevada si se hace con la de aquellos cuya tasa es inferior a cinco por 100 000 habitantes, es decir que tienen una tasa cuatro veces menos que la de España.

Otro aspecto de singular importacia es el que se refiere a la morbilidad de la enfermedad, es decir —de número de individuos enfermos— en relación siempre con los índices de mortalidad como señala el doctor don Pedro Carazo, a estos países privilegiados con una mortalidad por tuberculosis inferior a 5 por cada 100.000 habitantes y año, les corresponden cifras mínimas de morbilidad: unos 15 enfermos contagiosos por cada 100.000 habitantes, en tanto que nosotros aún tenemos una incidencia de enfermos superior al centenar por 100.000 habitantes de los que aproximadamente la mitad ignoran su enfermedad.

Todo ello llega a considerar la enorme responsabilidad que a todos comporta el éxito de la Campaña que lleva a cabo la Dirección general de Sanidad a través del Patronato nacional Antituberculoso y de las Enfermedades del Tórax, contando con la necesaria colaboración de todos los centros sanitarios, tanto del sector público como del privado, entidades, empresas, organismos de toda índole y sobre todo del público en general y de cada español en particular.

¿Como se desarrolla el plan?, preguntamos al Dr. D. Luis de la Cuesta, director del Dispensario Antituberculoso.

El plan se basa en tres postulados: la prevención, el diagnóstico precoz, y el tratamiento inmediato y correcto.

Los tres se aplicarán conjuntamente y con la mayor intensidad.

Hemos iniciado en nuestra provincia, la campaña del diágnóstico precoz, se basa en el examen radiofotográfico y sistemático de grandes nu-cleos de población y en la aplicación de la prueba tuberculínica en los escolares.

Con la primera, tratamos de descubrir, entre la población considerada como sana, los sujetos afectos de tuberculosis pulmonar, que ignoran su enfermedad por estar aún en la fase preclínica y asintomática y que en general todavía no han entrado en la fase contagiosa.

Con la prueba tuberculínica, seleccionamos a aquellos niños que son tributarios de la vacunación BCG y también a los que es conveniente realizar un examen radiofotográfico para eliminar toda probabilidad de enfermedad.

—¿En qué sectores de la población se opera?

Son objeto de exámen radiofotográfico de tórax, las personas mayores de 15 años, y preferentemente a los familiares de enfermos tuberculosos, personal docente, manipuladores de alimentos, estudiantes, obreros etc. Para ello el Patronato nacional Antituberculoso, ha situado ya diversos equipos móviles de radiofotografía con el personal técnico y auxiliar correspondiente, perfectamente adiestrado, al servicio de esta provincia. El exacto cumplimiento del plan supcndrá el examen y control en el plazo de los ocho años previstos, de unos 15 millones de niños y una cifra semejante de adultos, en todo el ámbito nacional.

Las exploraciones e investigaciones que se realicen dentro de esta campaña antituberculosa, será de carácter totalmente gratuito, utilizándose técnicas unificadas de acuerdo con las normas patrocinadas por la Organización Mundial de la Salud.

A la vista de los favorables resultados obtenidos ya en otros países, como por ejemplo en Dinamarca y Suecia, donde la mortalidad por tuberculosis está localizada en cuatro de cada cien mil habitantes, surge de inmediato una pregunta: "Si la población española colabora en esa campaña como lo ha hecho en la vacunación antipolio y la trivalente más recientemente, el resultado será tan bueno por no decir tan extraordinario como el que se alcanzó en aquellas campañas, y España se habrá puesto también en esta faceta a la altura de los países más adelantados. Pero repito, ésto sólo se logrará si cada español consciente de sus deberes colaboran en esta empresa, de cuyo éxito, él será uno de los beneficiados. Y con estas palabras del doctor don Luis de la Cuesta acabamos nuestra encuesta.

El presidente de la Diputación de Logroño en nuestra ciudad

Cambió impresiones con el alcalde y el presidente de la Corporación provincial

En la mañana de ayer el presidente de la Diputación de Logroño, don Rufino Briones Matute, visitó en sus respectivos despachos, al presidente de la Diputación, don Pedro Carazo y al alcalde de la ciudad, don Fernando Dancausa, cambiando impresiones sobre problemas de interés común, entre ellos, la industrialización de Burgos, servicios, etc.

El señor Briones mostró gran interés por conocer la forma en que el Ayuntamiento ha realizado el montaje de los dos polígonos industriales.

En su visita a la Casa de la Ciudad, los funcionarios municipales de la oficina del "Polo" explicaron al presidente de la Diputació de la provincia hermana cuantos asuntos están relacionados con dichos polígonos.

Solemne fiesta de la Archicofradía del Santísimo Sacramento

Se llevó en procesión la Comunión pascual a enfermos e impedidos de la parroquia de San Cosme

Procesionalmente y con gran fervor religioso, el domingo, la Ilustre Archicofradía del Santísimo Sacramento, erigida en la parroquia de San Cosme y San Damián, llevó la Comunión pascual a 23 enfermos e impedidos de dicha feligresía, que adornó sus hogares con banderas y colgaduras.

A las nueve de la mañana, salió del templo el solemne cortejo eucarístico, y el párroco-Abad era portador del Santísimo, bajo palio, cuyas varas portaban cofrades feligreses. Durante el cortejo se entonaron himnos eucarísticos, formando en la comitiva cofrades feligreses, seminaristas de San Jerónimo, la Schola Cantorum del Círculo y una Banda de música.

A las once fue la misa solemne, en la que actuó de preste el párroco y Abad de la Archicofradía don Timoteo de la Peña, cantando la Schola del Círculo y ocupando la cátedra sagrada el reverendo Padre Fernández Achiaga, de la Compañía de Jesús.

Una vez terminada la misa, durante la cual cantó la Schola del Círculo y que reunió en el templo a multitud de fieles, el párroco actuó de preste en la bendición y reserva de Su Divina Majestad, celebrando después su junta general anual la Archicofradía, cuya junta directiva ha quedado constituida de la siguiente forma para el bienio 1967-68.

Abad, el párroco don Timoteo de la Paña.

Prior, don Bernardo Güemes.

Diputado antiguo, don Clodoaldo Alvarez.

Diputado moderno, don Maximiliano Lázaro.

Mayordomos antiguos, don José Quindós y don Daniel Arroyo.

Mayordomos modernos, don Santiago Garrido Alarcia y don Benito Rebollo Santoyo.

Secretario, don Julián Martínez Duquesnay.

Vicesecretario, don Basilio Puras Pineda.

Tesorero, don Luis Villanueva Palomares y

Vicetesorero, don Jesús Sanllorente Girón.

Máximas facilidades de los propietarios de fincas para la nueva traída de agua

Ayer celebraron una reunión presidida por el alcalde

En la mañana de ayer, en la oficina del Polo de la Casa Consistorial, se reunieron los propietarios de las fincas afectadas por la nueva traída de agua y cuyas propiedades se encuentran situadas en la carretera de Logroño (en su margen izquierda) hasta el paso del ferrocarril. Presidió la reunión el alcalde de la ciudad, señor Dancausa y asistieron el ingeniero de la Confederación Hidrográfica del Duero para nuestra provincia don José Antonio Salazar —el señor Rodríguez del Palacio ha cesado en su cargo por pase a otro destino—; ayudante de ingeniero de la Confederación Hidrográfica del Duero, don Gregorio Ramírez y el ingeniero de la empresa Hidroconstrucciones —encargada de las obras de la nueva traída—, don José María García Fernández.

En la reunión se trató del paso de la conducción de agua por las fincas de los reunidos, que mostraron la máxima colaboración y ofrecieron toda clase de facilidades por tratarse de servicio de tan vital importancia paar la ciudad.

En el momento actual quedan sólo tres kilómetros para dar por concluidas las obras del nuevo abastecimiento.

EMPRESA POLO

OFRECE 100 PUESTOS DE TRABAJO

mayoría sin cualificar, a empleados y obreros que deseen piso en propiedad. Precio coste estimado, 200.000. Aportación 50.000. Resto, 20 años, 1.000 mes. Exentos contribución.

Comienzo actividad: OCTUBRE 67

Interesados, dirigirse a:

SAN PEDRO Y SAN FELICES, 6-1.º C (de 7 a 9)

Guía del radioyente

Radio Castilla

MAÑANA. — 7,55: Sintonía. Apertura. Lectura de programas. — 7,58: Matinal cadena S.E.R.: Buenos días, Señor, por el P. Sopeña; Deportes, por Vicente Marco; El Tiempo, por Mariano Medina; En menos que canta un gallo; Nuestra ciudad; Discomanía; Humor; Paco Ruiz, detective privado. — 10: Página mañanera. — 10,30: Bachillerato radiofónico (curso 3.º); — 11,15: Al compás del trabajo. — 12: Regina Coeli. — 12,03: Capítulo séptimo de la novela «Canyon City». — 12,15: Escenario de la canción.—12,30: Programa en cadena: Melodía Cadena S.E.R.

SOBREMESA. — 13: Danone, su seguro servidor. — 13,15: Escaparate sonoro: José Guardiola. — 13,30: Discos dedicados. — 14: Felicidades con música. — 14,15: Noticias locales. — 14,20: Tres minutos con la orquesta Béla Sanders. — 14,30: Retransmisión del diario hablado de Radio Nacional de España. — 14,45: Información financiera. — 15: Discos dedicados. — 15,45: Canciones a varias voces. — 16: Capítulo 62 de la novela «Mamá». — 16,30: Capítulo 25 de «La Mirada».

TARDE.— 17: Capítulo 42 de la novela «Playa de gaviotas». — 17,25: Consultorio Avecrem. 17,30: Capítulo 67 de «Del otro lado del tiempo». — 18: Programa en cadena: Canasta Tu-tú y «Muy cerca del corazón». — 18,30: Capítulo 42 de «El misterio de las tres esposas». — 19: Capítulo 47 de «El hijo de Juan Ossorio». — 19,30: Usted elige (discos dedicados).

NOCHE.— 20: Programa en cadena: Tú y yo. — 20,30: La hora de la zarzuela: Marina de Arrieta. — 21,15: Programa en cadena: Teatro de los Quintero. — 21,30: Las canciones de Juanita Reina. — 21,45: Avance informativo. — 22: Retransmisión del diario hablado de Radio Nacional de España. — 22,15 Noticias locales. — 22,30: Programa en cadena: Aniversario. — 23: Concierto para la noche. 24: Cierre.

Radio Popular

7,55: Apertura.

PRIMER PROGRAMA. — 8: Buenos días, Burgos. — 8,05: Primer compás. — 8,15: Saludos, amigos. — 9: Regina Coeli. — 9,01: Burgos, música y noticias. — 10: Con la Prensa bajo el brazo. — 10,15: Mosaico español. — 10,30: Un ritmo para la mañana. — 10,40: Suerte, vista y... ¡Orbea!. — 11: Cita con Jorge Negrete.— 11,15: «La estirpe de lo O'Donell», capítulo 29. — 11,30: Tres palabras. — 11,45: Unos minutos con... — 12: Regina Coeli. — 12,05: Pequeño concierto. — 12,15: Ronda de la América española. — 12,30: Del brazo y por la calle.

SEGUNDO PROGRAMA. — 12,45: La nueva frontera. — 13,45: Felices los tenga usted, I — 14,10: Novedad musical. — 14,15: Un buen tema, el tiempo. — 14,30: Diario hablado de Radio Nacional de España. — 14,45: La hora del café. — 15: Iglesia misionera. — 15,15: Mensaje en alta fidelidad. — 15,25: Felices los tenga usted, II. —

TERCER PROGRAMA.— 16: «Mi prima Rachel», capítulo 31. — 16,15: Club de Amigos. — 17,30: Bazar del microsurco. — 18: Album de discos. — 18,30: Imágenes musicales de los Países Bajos. — 18,45: Estrictamente instrumental. — 19: Regina Coeli. — 19,05: Vuelo musical a través del Mundo. — 19,35: La zarzuela «Los gavilanes».

CUARTO PROGRAMA. — 20,30: Santo rosario en familia. — 21: Grandes orquestas. — 21,15: Desde la Quinta Avenida. — 21,30: La música noble de España. — 21,45: La palabra del Papa (Retransmisión de Radio Vaticano). — 22: Diario hablado de Radio Nacional de España. — 22,30: Noticiario (boletín informativo de noche). — 22,45: Con sabor español. — 23: Viajeros con estrella. — 23,45: Compás final. — 0,00: La danza de las horas. — 0,02: Palabras para el silencio. — 0,05: Cierre de la estación.

CICLOMOTOR

MOBYLETTE

SIN MATRICULA

SIN CARNET

SIN IMPUESTOS

EXPOSICION Y VENTA

MERCED, 13 BURGOS

una cerilla

dos segundos

y... agua caliente con

BUTANO S.A.

BUTANO

agua caliente instantanea y continua

M. VALVERDE

M.E.C.D. 2017

MIRANDA

Nuestro Rvdmo. Prelado bendijo el Colegio de Religiosos Concepcionistas Holandeses

El pasado domingo a las diez de la mañana, tuvo lugar el acto de bendición e inauguración del Colegio de Religiosos Concepcionistas Holandeses, asistiendo a dicho acto el excelentísimo y reverendísimo señor arzobispo de Burgos, doctor García de Sierra y Méndez, autoridades civiles y eclesiásticas y numerosos invitados.

El señor arzobispo, oficiando de pontifical, celebró la santa misa y a continuación efectuó la bendición de las dependencias del colegio, que tiene una capacidad para unos cien alumnos.

Los actos revistieron gran brillantez, sobre todo en lo que concierne a los actos religiosos.

EL DOMINGO EN MIRANDA

Día de temperatura agradable, sin llegar a primaveral, que permitió pasar las horas del día de forma agradable, para al anochecer volver el fresquete reinante en esta fallida primavera.

Festivo que tuvo sus indudables alicientes, aparte de los ya consabidos del "peregrinaje" por bares y cafeterías, buenas sesiones de cine y animados bailes.

Se celebraba el I Trofeo Samuel Caminero, organizado por el Club Mirandés de Montaña. También, la primera comunión de muchos niños mirandeses, con las consiguientes fiestas familiares. Y además se bendecía e inauguraba otro colegio religioso (de cuyos actos damos cuenta en otra parte de la crónica). En total, un día completo, con relieve propio.

EL MIRANDES JUVENIL ELIMINADO POR EL STADIUM CASABLANCA

El Mirandés juvenil no pudo remontar la diferencia de un gol que se llevaba el Stadium Casablanca de Zaragoza y por el contrario perdió por un gol a cero en su segundo partido quedando eliminado por el tanteo global de tres a uno. Hasta aquí el resultado de la eliminatoria, que es lo que cuenta. Pero queremos hacer saber a los aficionados que la eliminatoria pudo ser favorable al Mirandés a no ser por la parcialísima actuación del árbitro de turno —único borrón negro en una jornada deportiva extraordinaria— que concedió un gol ilegal a los maños y por el contrario escamoteó dos clarísimos penaltis cometidos por el Stadium Casablanca. El público —zaragozano todo— no cesó de abroncar al colegiado, aun cuando su labor fuera favorable a sus colores.

En contra de lo que se esperaba y ante el asombro de los aficionados aragoneses que asistieron en gran número al partido, el Mirandés jugó extraordinariamente, luchó con un entusiasmo sin límites y fue el equipo que mereció pasar a la eliminatoria siguiente. El partido fue el reverso de lo ocurrido en Anduva, donde el Casablanca fue el mejor. En Zaragoza apenas si pudieron contener a los rojillos y al final conseguían una victoria amasada por las irregularidades del árbitro, pero no por los méritos que los jugadores hicieran.

Decimos que la actuación del árbitro fue el único borrón, porque tanto antes, como durante el partido y al final del mismo, la deportividad fue la nota más destacada. Deportividad y simpatías a raudales, tanto por parte de directivos, como de jugadores y de público, en justa recompensa a las atenciones que ellos habían recibido en su visita a Miranda.

La Prensa de Zaragoza dedicó diarios comentarios a ésto y cuando el Mirandés saltó al terreno de juego la ovación fue de gala. Luego durante el encuentro ocurriría lo mismo, porque el juego de los chavales se hizo merecedor a ello.

Al final del partido se renovó la ovación para los mirandeses y después fueron obsequiados por el club zaragozano.

Por tanto desde el punto de vista deportivo y de confraternidad, la jornada ha sido estupenda. Y esto es lo importante. El resultado es lo de menos, porque alguno de los dos equipos tenía que pasar a la siguiente eliminatoria. Ha sido el Stadium como podía haberlo sido el Mirandés.

HOY, A LAS SIETE, SE CLAUSURA UN CURSO DE MECANICOS REPARADORES

Hoy, a las siete se clausura otro curso de mecánicos reparadores, de los que vienen celebrándose en nuestra ciudad.

Al acto asistirán autoridades provinciales y locales.

LA FIESTA DEL LIBRO

El pasado sábado en los salones de la Biblioteca Municipal se celebró un simpático acto con motivo del "Día del Libro", al que asistieron autoridades, Prensa y Radio y muchos invitados.

Abrió el acto el teniente de alcalde don Félix María Herrero, en representación del alcalde. El señor Herrero en breves pero documentadísimas palabras, puso de manifiesto la importancia que tiene para la formación de los pueblos, para su desarrollo intelectual, la creación de bibliotecas, el fomento de la lectura y de ahí, la importancia que para Miranda tiene el contar con una excelente biblioteca pública, a la que cada día asisten más lectores, el pasado año fueron más de treinta y dos mil. Fue muy aplaudido por la concurrencia.

A continuación se hizo entrega de premios —libros— a los lectores que más se han distinguido por su asiduidad.

TALLER-ESCUELA SINDICAL DE MIRANDA DE EBRO

El domingo día 23 del corriente, en la parroquia de San Nicolás y a las nueve de la mañana, efectuaron el cumplimiento pascual los profesores y alumnos del Taller-Escuela Sindical de esta ciudad.

Después de la comunión y en compañía de las jerarquías sindicales, Junta rectora y antiguos alumnos, tuvo lugar un desayuno en los locales del Hogar del Productor.

ARANDA

Curioso accidente de carretera

Las últimas noticias que hemos publicado, que confirman no sólo el definitivo establecimiento de las factorías "Michelín" en nuestra población, sino también el inmediato comienzo de las obras para la instalación de las mismas, han traído consigo una extraordinaria demanda de trabajo en las obras, así como en las industrias a establecer, que, en principio, colma cuanto esperaba.

Son incesantes las peticiones de trabajo en las obras que inicie la "Michelín", tanto en la Delegación Sindical como en el Ayuntamiento y todos los peticionarios coinciden en justificar su demanda, porque se había corrido la voz de que ya apuntaban para trabajar en mentadas instalaciones.

Simultáneamente y sin duda debido a la construcción de las dos mil y pico viviendas de la primera fase dentro del polígono residencial de que también hemos dado cuenta, la gente se apresura a solicitar viviendas, por miedo a quedarse sin el piso que tanto necesita.

Parece ser que, por el momento, no se han dado instrucciones ni para tomar nota de las solicitudes de trabajo, ni para las de viviendas, confiando en que no tardará en anunciarse tanto lo que concierne al trabajo como a las viviendas.

ACCIDENTE DE CARRETERA EN EXTREMO CURIOSO

Que demos cuenta de un accidente de circulación ocurrido en la noche del sábado, no presupone que sea una noticia atrasada, haciéndolo más que por ser un accidente, por las características que le acompañaron.

En el Km. 120 de la carretera general Madrid-Irún, de la provincia de Segovia, en lo que se ha dado en calificar de carretera "trans-europea" por las especialísimas condiciones que reúnen los 56 kilómetros de dicha carretera situados en la provincia de Segovia, sobre las diez de la noche del sábado último, se encontraba aparcado en el arcén izquierdo, según vamos a Madrid y en dirección a nuestra población, un coche turismo, una de cuyas ruedas delanteras estaba ardiendo.

En sentido contrario, es decir en dirección a Madrid, acertó a pasar a la hora indicada el camión marca "Leyland" matrícula M — 85.742, conducido por su propietario, Jesús Gómez Ros, casado, de 48 años de edad y residente en Murcia, quien con el ánimo de socorrer al vehículo siniestrado, tras aparcar su camión en el arcén de su derecha, se dirigió al turismo para prestarle ayuda.

Como quiera que tras él iba otro camión "Leyland" que hacía pareja con el suyo, que aparcó en el arcén tras el primer camión, se dirigió al conductor del segundo para que le dejase el extintor, por la ventanilla y con los pies en el bordillo de la carretera, acertó a pasar, también en dirección Madrid un "Seat 600", conducido según nos informaron por el alcalde de Riaza (Segovia), que se llevó al infortunado Jesús Gómez Ros, enganchado por la cintura, rompiendo el faro del turismo con su cuerpo y pegándose en la cabeza con el capot del coche, siendo arrastrado de diez a catorce metros y despedido precisamente debajo de su propio camión.

Tras la búsqueda realizada por los testigos presenciales del hecho, (los del segundo camión y el otro conductor que iba durmiendo en el primer camión) fue recogido inconsciente y sin pulsaciones. De otro coche que por allí pasaba, descendió una señorita, cuyo nombre lamentamos no conocer, que le hizo la respiración artificial, a lo que debe la vida el atropellado y avisado el servicio de la Jefatura de Tráfico de primeros auxilios con base en Boceguillas y trasladado al Hospital de los Santos Reyes de nuestra población.

Una vez en el Hospital le fueron apreciadas a Jesús Gómez Ros, herida contusa en región occipito-temporal derecha, desgarro en pabellón auricular, contusión en región temporal izquierda y erosiones generalizadas en cuerpo y brazo izquierdo, siendo calificado su estado de pronóstico grave.

Hemos considerado las circunstancias que rodearon a este accidente, más que suficiente para dar cuenta del mismo, pues el hecho de que una señorita que pasaba por la carretera salvase la vida a un herido, decidiéndose a hacerle la respiración artificial a una persona desconocida en plena carretera con la intención de volverle a la vida y el otro de resultar gravemente herido cuando trataba de prestar ayuda a otro vehículo siniestrado, son las dos acciones dignas de todo encomio que merecen ser conocidas y que demuestran el espíritu de caridad que existe en la carretera.

RADIO JUVENTUD

Programa para hoy. — 11,00, Apertura; 11,05, Buenos días, Ribera; 11,10, Los santos de cada día; 11,15, Bolsa de compra; 11,40, Musical express; 12,00, Angelus y lectura de programas; 12,05, Novela de la mañana; 12,25, Cita en la mañana; 12,50, La Prensa del día; 13,00, Club 13; 13,30, Confidencias; 14,00, Microdisco; 14,05, Novedad musical; 14,15, Cartelera de espectáculos; 14,20, Caja de pérdidas; 14,25, La hoja del calendario; 14,30, Conexión con Radio Nacional de España; 14,45, Antena de la actualidad; 14,50, Corresponsales de Radio Juventud; 14,55, Cartel de avisos; 15,05, Los días tienen su historia; 15,10, Sobremesa musical; 15,20, Música del oyente; 16,00, Cierre de la primera emisión con lectura de programas; 18,30, Apertura; 18,35, Novela de la tarde; 19,00, Bachillerato radiofónico; 19,45, Radio Club Musical; 20,00, Santo Rosario; 20,15, Radio Club Nacional; 20,20, El ballenato; 20,30, Aventuras del coronel Danone; 21,00, Ondas escolares; 21,20, Día feliz; 21,30, Radiodeporte; 21,55, Resumen del día; 21,58, Luces para el camino; 22, Cierre de las emisiones y lectura de programas.

ANUNCIOS Económicos

Estos anuncios se reciben en nuestra Administración (Calle Vitoria 13. Teléfono 207148) de NUEVE de la mañana a UNA Y MEDIA de la tarde y de CUATRO A OCHO MENOS CUARTO de la tarde, así como en todas las Agencias de Publicidad.

PRECIO: 10 pesetas hasta diez palabras. Cada palabra más, una peseta.

ALQUILERES

ALQUILO Laredo apartamento cinco camas. 25.000. Teléfono 221812.

¡COMERCIALISIMO! Calle Vitoria, pegando gran Hotel, 300 m2., amplias entradas, apropiado exposiciones, gran cafetería, restaurante, etc. Prigo.

¡LOCAL! 150, centriquísimo, preparado para almacén, 22 tinos hormigón para 90.000 litros, pegando Plaza Toros. Prigo.

URGE piso pequeño amueblado y céntrico, preferible con teléfono, pagaré hasta 3.000 ptas. mensuales. Ofertas: Apartado 308. Burgos. Santander.

ALQUILO piso amueblado, céntrico. Teléfono 209381.

SE NECESITA buhardilla o piso pequeño, pagaría de 700 a 800 pesetas. Informes esta Administración.

ALQUILO pisos con y sin muebles, zona Gamonal. Cantero. Concepción, 2.

PISO en renta se necesita. Ofertas: laborables de 3 a 5. Teléfono 201995.

SE NECESITA chalet amueblado con jardín, temporada verano. Ofertas: Teléfono 204027.

ALQUILO chalet La Castellana. Informarán: San Joaquín, 3, 1.º

CEDO habitación independiente propia oficina. Vitoria, 60, 2.º, derecha, exterior.

AUTOMOVILES Y ACCESORIOS

ALQUILER coches sin conductor. Joyería Gadema. Paloma 41. Teléfono 20 50 47.

ALQUILER sin conductor, nuevos: Seat 1.500, 850, 600-D, Simca, 1000. Garaje «Servi - Auto». Sanjurjo 9 y Calzados Luis. Teléfonos 207716 - 203585.

ALQUILER sin conductor: Seat 1.500, SIMCA. 600-D. GARAJE TURISMO. Calle Vitoria, 29.

AUTOS Pereda. Alquiler sin conductor. Coches completamente nuevos. Teléfs. 206555 203703.

COCHES sin conductor alquilamos. Ondine, Seat 600-D, 850, nuevos. San Juan, 12 (esquina Santander). Teléfono 202904.

SE ALQUILAN coches sin conductor. San Juan 19 y Pisones 13. Teléfonos 203142 y 201147.

COCHES de alquiler sin chófer. «Arconada». Calzadas, 36. Teléfono 204795.

COCHES sin conductor. Seat 600-D. «Ferama». Asunción de Nuestra Señora, 1. Teléfonos 203364 y 208514.

AUTO-SPORT. Alquiler coches sin conductor. Nuevos. Avisos: Teléfono 200138.

ALQUILER automóviles sin conductor. Talleres Pedro, Vitoria, 105. Teléfonos 206361 - 206854: Seat 1.000. Seat 600-D. Seat 850, Simca 1.000. Gordini y Renault S-R.

EXCURSIONES microbuses Europa, 6, 9, 18 plazas. Teléfonos 208551 y 207172.

AUTO-ESCUELA «Rivar». Alquiler sin conductor, 1.500 lujo. 600-D. Briviesca. Teléfonos 56 y 92.

BARREIROS. Recambios originales. Distribuidor oficial «Continental Auto S. A.»

FRENOS eléctricos «Iruña» Garantía absoluta Distribuidor exclusivo: «Continental Auto S. A.»

VENDO turismo utilitario, recién reparado motor. Ignacio Juez. San Juan, 18, 2.º

ALQUILER coches sin conductor. Santa Dorotea 32. Teléfono 204766.

VENDO camiones todas marcas, precios sin competencia. Informes: Bar Sur. Telf. 205992.

VENDO camión 5 toneladas. Teléfono 208745. Llamar tardes.

GRAN turismos, servicio carretera, 3 ptas Km. Teléfonos 203160 207904. 203997.

VENDO Seat 1.400-C, toda prueba. Diego Lainez, 15. Teléfono 205491.

AVIA 6.500. Ruera.

AVIA 4.000. Ruera.

AVIA 3.500. Ruera.

AVIA 2.500. Ruera.

AVIA 1.500. Ruera.

AVIA Granjero. Ruera.

ALFA ROMEO 1.000. Ruera.

FORMICHETA 400. Ruera.

MICROBUS 24 Pl/. Ruera.

MICROBUS 18 Pl/. Ruera.

MICROBUS 9 Pl/. Ruero.

MOTO GUZZI 49. Ruera

MOTO GUZZI 70. Ruera

MOTO GUZZI 110. Ruera.

MOTO GUZZI 75. Ruera

TROTTER. Velomotor. Ruera.

RUERA. Vitoria, 19. Teléfono 203337.

COMPRO coche 600 ó 2 CV., buen estado. Alejandro Santamaría. Riocerezo.

SE VENDE Citroen 2 CV. Bar Musel.

POR adjudicación de coche, vendo moto a prueba. Informes en Mil Viviendas, núm. 9, 3.º tercera.

OCASION vendo vehículos con trabajo fijo, garantizado. Briviesca, 13, bajo.

OCASION, vendo Isocarro, buen estado. Briviesca, 13, bajo.

VENDO Citroen ID-19, impecable. Teléfono 7. Sedano.

SE VENDE Land Rover 88, gasolina. Razón: Servicio Renault. Gamonal.

VENDO «Seat 1.500», impecable, Servi-Auto. Sanjurjo, 9. Telf. 207716

VENDO «Seat-600», exento impuesto lujo, buen estado. Servi-Auto. Sanjurjo, 9. Teléfono 207116.

URGE. Busco coche usado, dos CV., condiciones. Escribir: Apartado 311. Burgos.

VENDO Dauphine buen estado, 33.000 ptas. Teléfono 204390.

COMPRO coches y furgonetas, pago contado. Recauchutados Ibáñez. Detrás Parque Bomberos.

VENDO coche 1500, 12 meses matriculado, color blanco. Tratar: Teléfono 75. Salas de los Infantes.

VENDO moto OSSA. Calderón de la Barca 21. Carpintería.

HERMANOS Fuente vende, cambia cualquier tipo motocicleta, nueva o usada. San Pablo, 18.

CAMIONES usados procedentes de cambio, vende Finanzauto. Concepción, 14.

COLOCACIONES

CHICA para cuidar dos niños, se necesita, con buen sueldo. Plaza José Antonio, 3, 2.º

SE NECESITA chico. Confitería Loste. (R. O. C. 372)

SE NECESITA muchacha. Presentarse ocho tarde: Defensores de Oviedo, 9, 2.º, dcha.

NECESITO chica con informes, bien retribuida. Laín Calvo, 46, 1.º D.

SE NECESITA chico 15-17 años, Tejidos Revilla. (R. O. C. número 429).

SE NECESITA chica o señora. Bar Sotillano. Avellanos, 5.

SE NECESITA ayudante mostrador bar. Informes en esta Administración. (R. O. C. 445).

NECESITO chica mayor, buen sueldo. Restaurante Ventorro. Briviesca.

SE NECESITA chica de servicio. San Juan, 19, 2.º, izqda.

NECESITAMOS gerente de Empresa, tres tractoristas y tres pastores. Razón: Cooperativa Agrícola Gumiel de Hizán. (R. O. de C. núm. 460).

ASISTENTA necesito. Sanz Pastor. 16. habitación 7.

NECESITO dos pastores con ayudas. Hermanos Alvarez. Vallejera.

ASISTENTA se necesita para dos personas, con informes. Calle Madrid, núm. 2, habitación 9.

SE NECESITA chico. Casa Colón. Santander, 2. (R. O. de C. número 462).

SE NECESITA muchacha, buen sueldo, poca familia. Plaza José Antonio. 31. 2.º, habitación 5.

SE NECESITA mujer 25 a 40 años cuidar niños. Miranda, 5, 5.º, izquierda.

SE NECESITA muchacha. Laín Calvo, 15, 1.º

NECESITO chica. San Pedro Cardeña, núm. 2. Informes Panadería.

SE NECESITA aprendiza adelantada de peluquería de señoras. Razón: Salas, 3, 1.º, u Oficina de Colocación (R. O. C. núm. 472).

PRODUCTOS Vera precisa oficial y aprendices ambos sexos. (R. O. C. 471).

SE NECESITA pastor para ganado mayor, en Cardeñadijo.

SE NECESITA personal para granja avícola. Presentarse: en Santa Casilda, 1, 1.º, izqda. (Frente al «Cocinero»). De 10 a 12. (R. O. C. número 482).

CHICA se necesita para familia de Burgos en Madrid. Buen sueldo. Informes: Almacén de Frutas Aguirre. Calle Santocildes.

NECESITO doncella. Vitoria, 31, 6.º. Teléfono 203239.

CHICA se necesita para Madrid, pasando temporadas en Burgos. Buen sueldo. Informes: Arco del Pilar, 7, 1.º.

MUCHACHA de servicio, se precisa. Sueldo 2.000 pesetas y extras. Presentarse en Avenida del Cid, 37, 10.º.

SE NECESITA asistenta y chica, sueldo de 2.000 a 2.500. Informes: Teléfono 204641.

NECESITO asistenta medio día. Martínez del Campo, 8, 4.º, izqda., habitación 8.

SE NECESITAN engrasadores. Agencia Citroen. Sanz Pastor, 6. (R. O. C. 489).

SE OFRECE conductor carnet segunda. Información: Bar Goyo. Calle Sanz Pastor. Horas: 2 a 3 tarde.

COSEDORAS, forradoras, guantes piel. Damos trabajo domicilio. Informes: Almacenes Epifanio.

SE NECESITA aprendiz de mostrador. Bar Tudanca. Espolón, 28. (R. O. C. 486).

CHICA necesita matrimonio con niño. Poco trabajo. Colón. San Pablo, 9.

MUCHACHA con informes, se necesita. Madrid, 9, 3.º, dcha.

CHICO de 14 ó 15 años, se necesita en Droguería Nieva. (R. O. C. 119).

MATRIMONIO solo mayor, necesita sirvienta formal, 40 a 50 años. Trato familiar. Razón: Avenida Cid, 10, 4.º, A.

SE PRECISAN aprendices de 15 años en Cristalerías del Norte. (R. O. C. [illegible]4).

SE NECESITA montador de persianas y aprendiz. Informes Persifant. San Pedro Cardeña, 109. (R. O. C. 487).

SE NECESITA para servir en hotel matrimonio sin hijos o dos chicas para ayudar cocina y lavar platos. Dirigirse por escrito y con fotos: Hostal Iru-Bide. Galdácano. Bilbao.

CHICO para mostrador 14 años. Bar Ambos Mundos. (R. O. C. núm. 485).

SE NECESITA aprendiz de 14 años para fábrica textil. Francisco Salinas, 33. (R. O. C. 371).

SE NECESITA oficial de mesa para la panadería «La Flor de Huelgas». Calle Alfonso VIII núm. 27. Huelgas. (R. O. C. núm. 492).

SE NECESITA oficial panadero y pinche, bien retribuidos. Panadería Santanderina. (R. O. C. núm. 490).

CHICO 14 años, se necesita, para comercio. Trinas, 3, bajo. (R. O. C. 484).

SE NECESITAN un oficial bobinador electricista y otro instalador. Sueldo según valía. ARGA. Zatorre, 9. Burgos. (R. O. C. 491).

SE NECESITAN aprendices de 14 años en Almacenes Monasterio. (R. O. C. núm. 1.625).

MUCHACHA para la cocina, a convenir, hasta 3.000 pesetas. Sanz Pastor, 18, 2.º

PARA importante entidad de ámbito nacional, se precisan señoritas y caballeros, buena presencia y facilidad de palabra para visitas a domicilio, espléndida retribución y gran porvenir. Dirigirse por escrito a mano, indicando edad, al Apartado de Correos, núm. 308. Burgos.

SIRVIENTA necesita matrimonio sin hijos. Calatravas, 3, 2.º.

SE NECESITA camarera para Hotel en Santander. Buen sueldo. Vitoria, 56, 10.º, A.

NECESITO chica. San Cosme, 6, 3.º, dcha.

SE NECESITA muchacha o asistenta todo el día, buen sueldo. Concepción, 21, 3.º, izqda.

EMPLEADOS bien relacionados (incluso pueblecitos) multiplicarán ingresos colaborando venta —plazos, contado— interesantes artículos. Apartado 896. Madrid.

IMPORTANTISIMO Gane 100 o más pesetas diarias trabajando en casa horas libres, hombres, mujeres cualquier edad. Para informes envíen seis pesetas sellos: Apartado 124 León.

DURALEX. Platos, vasos Duralex. «Ferretería Laín Calvo». Teléfono 20 33 94.

SE NECESITA asistenta 40-50 años, con buenos informes. Quesería Sr. Mansilla. Mercado Sur.

SE OFRECE pastor. Cayo Barbero. Hortigüela.

NECESITO chófer camión basculante. Barreiros. Teléfono 209708 (R. O. C. 496).

SE NECESITAN señoritas para relaciones comerciales. Avisos en el teléfono 208511.

NECESITO asistenta tardes, días alternos. San Juan, 5, 1.º.

CHICA se necesita, espléndido sueldo. Vitoria, 31, 2.º.

CHICO 14 años, se necesita. Espolón, 30. Librería. (R. O. de C. número 495).

SE OFRECE modista o cortadora. Llamar teléfono 203979.

SE NECESITA chico 14 a 15 años. Razón: Bar Gómez. Plaza Primo de Rivera. (R. O. C. núm. 449).

SE NECESITA pastor para ovejas a fanegas en Hurones, a 8 Kms. de Burgos. Tratar con Heliodoro de Román.

CARDEÑUELA Riopico necesita guarda dula, casa nueva y leña, a cinco Kms. del Polo. Tratar: Junta ganadera.

SE NECESITA oficiala de peluquería de primera. Razón: Peluquería Benidorn. Valentín Jalón, 9, bajo.

SE NECESITA muchacha para la casa. Avenida del Cid, 10, 14.º, B, escalera izqda.

NECESITO chico 14-16 años. Plaza Rey San Fernando, 8.

SE NECESITA muchacha. Avda. del Cid, 10, 8.º, A.

NECESITO chico repartidor, 14-16 años. Sanz Pastor, 10. El Olivo.

COMPRAS Y VENTAS

COMPRO objetos antiguos: Monedas armas, cuadros muebles «Arte» Paloma. 12. Antigüedades. Teléfono 200301 Burgos.

POLLITOS de carne y puesta. «Granja Mirasol». Pisones, 7.

POLLITOS híbridos recién nacidos. Avícola María Isabel. San Gil, 7

POLLITOS recién nacidos, mixtos. Puesta y carne. Santa Clara, 5.

SE VENDEN útiles de ultramarinos, carro de mano, medidor aceite, báscula, etc. Teléfono 209381.

VENDO magnetofón cuatro pistas, marca Phlips. Carretera Logroño. Frente Central Lechera. 2. 5.º, izqda.

SE VENDE silla de niño. Razón: Avenida Norte, núm. 2, 4.º, izquierda.

VENDO semilla de esparceta. Nicolás Alvarez. Vallejera.

VENDO vestido comunión completo, muy nuevo. Avda. General Vigón, A, 7.º, dcha. Teléfono 206677.

OCASION máquina tricotar de 1,60, núm. 10, eléctrica, automática, vendo. Teléfono 203070.

VENDO mostradores magníficos de nogal, de 4 metros. Tratar: Alonso Martínez, 7. Portería.

VENDO Standard «8». barato. Teléfono 203832.

VENDO vestido primera comunión. Teléfono 202981.

VENDO vestido primera comunión y coche niño. San Pedro y San Felices, 8, 4.º, B.

VENDO traje niño y niña, primera comunión, nuevos. Calderón de la Barca, 15, bajo.

VENDO vestido primera comunión de este año. Santa Dorotea, 32, 2.º, izqda.

VENDO dos trajes primera comunión seminuevos. Informes: Cabestreros, 1, 2.º, izqda.

VENDO coche silla niño. Razón: Pisones, 65, hasta seis tarde.

SE VENDE una guitarra seminueva, a mitad de su precio. Calle Almirante Bonifaz, 14, 1.º, habitación 5.

ENSEÑANZAS

LATIN, sólo Latín. Teléfonos 204413 y 201004. Particular y grupos.

«ACADEMIA Castilla»: Contabilidad. Oficinas. Bancos, Taquimecanografía. Correspondencia. Cultura. Moneda, 10

DOY clases de Bachiller elemental y reválida. Matemáticas de 5.º. Juan de Garay, 11. Por San Julián.

FINCAS

CONSTRUCCIONES «Bu-Bi». Calle Vitoria 175 (Gamonal). Venta pisos y lonjas. Visítenos en obra, sin compromiso.

CONSTRUCCIONES Everest. S. A. Venta de pisos llave en mano, en Capiscol (frente Central Lechera), desde 200.000 a 348.000 pesetas; ascensor calefacción, lavadora fregadora, empapelado, barnizado cuatro y cinco habitaciones. Facilidades.

CONSTRUCCIONES DICAM, S. L. Venta de pisos y lonjas comerciales. Calefacción calor negro, ascensor Zona Polo Industrial. Facilidades. — Razón, ooro. Carretera de Villimar. Gamonal.

PISOS. Constructora Alonso y Arteche, S. A. vende pisos 4 y 5 habitaciones 50 m. Avenida Cid (Vadillos), calles Melchor Prieto y Matadero. Precios: 275.000, 375.000, 450.000 y 570.000 pesetas. Facilidades. Informes, oficina de la Empresa. Calle Melchor Prieto, 16, 1.º Obra.

PISO vendo 60.000 entrada, resto 3.500 mensuales 10 años: otro céntrico, calefacción Facilidades. Telf 203543

VIVIENDAS a 800 metros Catedral. ¡Las más baratas de Burgos! 4 habitaciones, más aseo y cocina (medio baño, suelo tarima, corriente industrial). Rápida construcción. Forma de pago: 50 a 75 por 100 hasta efectuar las escrituras, resto en diez años. Informes: Masegosa, Empresa Constructora. Oficinas: Avenida del Cid, 80, 2.º. Obras: Santo Toribio, 17-19 y San Zadornil (Junto a La Casera). Teléfono 209333.

SE VENDE piso nuevo llave en mano. Conde Guadalhorce. 12, 4.º, izquierda.

VENDO bonitos pisos céntricos, 5-6 habitaciones, calefacción individual y central, ascensor, descensor. Facilidades pago. Cantero. Concepción, 2.

SE VENDE piso 5 habitaciones, servicio, llave en mano. Teléfono 206326.

VENDO piso llave en mano, con facilidades. Calle Doña Berenguela, 4, 2.º, B.

LONJAS céntricas apropiadas cualquier negocio. Agencia SARO. Laín Calvo, 14.

DOSCIENTOS m2., sótano con 2,50 metros altura, buena entrada, nuevo, por calle Calvario, 2.000 ptas. metro cuadrado. Propio almacenes, criadero champiñón, etc. Agencia Palencia.

LONJAS nuevas, exentas, dos entradas camión, 358 y 200 metros cuadrados; otra 1.100 metros, varios portones, 3.500 ptas. metro. Agencia Palencia.

BONITOS pisos próxima entrega, junto Parque Artillería. Construcciones Algesa, 325.000, 350.000, 375.000, 400.000 pesetas. Amplias facilidades. Locales de negocio mismo sitio. Agencia Palencia.

¡RESIDENCIAL! Pisos más elegantes de Burgos, siete habitaciones, baño, servicio, calefacción, extraordinarios materiales, principio Parque L. Isla, sol mediodía y tarde. Baratos. Facilidades. Agencia Palencia.

NEGOCIO bar, enseres todos, cafetera, nevera, televisión, etc., muchas ventas, vendo 800.000 también traspaso, calle Cardenal Segura. Agencia Palencia.

LOCALES 28, 36, 120 metros cuadrados, por Los Cubos, baratos, cualquier negocio. Agencia Palencia.

140 metros cuadrados local en Vadillos, buena zona negocio, 700.000. también traspaso. Agencia Palencia.

VIVIENDAS 70 metros cuadrados, cuatro habitaciones, baño, servicios, nuevos, próxima entrega, 290.000, junto calle Salas, facilidades. Agencia Palencia.

¡MATRIMONIOS! Seguro que tenemos la vivienda, piso o casita que Vd. desea. Consulte gratuitamente en Agencia Palencia.

LOCALES junto calle Salas, 400 planta y 400 metros cuadrados sótano, también vendemos mitad, barato. Agencia Palencia.

VENDO locales lindando con carretera, desde sesenta a mil m2. Informes: Paloma, 37, 3.º

SE VENDEN dos pisos uno en Aparicio y Ruiz de 5 habitaciones, otro en Diego Lainez 4 habitaciones. Llamar teléfono 203372. De 1 a 2 y de 9 a 11 noche.

¡PARCELA industrial! 9.300 metros mucha fachada, carretera Logroño o 4.500 metros, económicos. Prigo.

¡COMPRO! Para mi representado, rústica, agrícola, bien ganadera Prigo.

¡SEÑORAS, visiten! las magníficas viviendas. Hallarán el piso deseado. Dos entradas, cuartos de baño, 5 salones en habitaciones, todas exteriores, gran joll, armarios empotrados, cocinas de ensueño, calefacción y agua central. 75.000 pesetas, resto 10 años. Pegando Puente San Pablo. ¡Infórmense! Prigo. Moneda, 13.

¡PISOS! Próxima terminación, económicos, detrás Venerables, sol, cuatro habitaciones, baño, 50.000, resto amplios pagos. Prigo. Moneda, 13.

¡ATENCION! Plaza Vega, casa vacía, propia cafetería, joyería, artículos regalo charcutería, 850.000, fraccionados pagos o permuto viviendas. Prigo.

¡CASA! Libre, tres plantas, céntrica, 510 de local, piso ocho habitaciones, calefacción, más otros locales. ¡Vendo ocasión!, 2.600.000 más Banco a 10 años. Prigo.

¡LA JOYA! de la Catedral, en su casa, a cinco minutos Espolón. Pisos soleadísimos. Vistas y paisajes maravillosos, económicos. 4, 3 y 2 grandes dormitorios, cocinas mixtas, suelos pino del país, otros extras, 50.000 entrada, resto 10 años. Entrega llaves a 3 meses. ¡Apresúrense! quedan pocos. Prigo Moneda 13.

SE VENDE piso Sardinero, Santander, zona veraneo, 5 habitaciones, armarios empotrados, con o sin muebles. Razón esta Administración.

SE VENDE casa con piso libre, en el centro de la capital. Razón: San Juan, 5, 3.º, I.

DE PARTICULAR a particular vendo piso sin estrenar, 125 m2., cinco habitaciones, dos cuartos de baño. Calle Vitoria. Grandes facilidades. Informes: General Mola, 5, 1.º, izqda. Burgos.

COMILLAS (Santander): Villa confort, 7 habitaciones, dos baños, jardín. Apartado 15.

VENDO o alquilo piso soleado, calle Diego Lainez núm. 9, 4.º. Razón: Teléfono 209333 ó Juana Marín. Berzosa de Bureba (Burgos).

SOLAR para 40 viviendas a dos calles, vendo 2.000 ptas. m.2, o por bajos. Albillos. Vega, 36

PISOS en construcción, pronta entrega, muy céntricos, cuatro grandes dormitorios, cocina comedor con despensa y terraza, baño, sol, semilujo, vendo, entrada 50.000, resto facilidades. Tratar dueño. Vega. 36, 2.º, izqda.

¡VERANEANTES! En Salas los Infantes, sierra y río, vendo piso nuevo, tres dormitorios, comedor, servicios, baño, dos terrazas al sol, sólo 180.000. Albillos. Vega, 36.

CHALET con jardín, agradabilísimo paseo La Quinta, se vende. Tratar: Albillos. Vega, 36.

LOCAL chaflán a dos calles, ideal exposición o instalar bar, se vende por menos importe traspaso. Albillos. Vega, 36

SOLAR magnífica situación, Gamonal, buen precio, facilidades. Trece mil m.2, facilidades. Agencia SARO. Laín Calvo, 14.

GANADOS Y APEROS

SE VENDE una trilladora Ajuria núm. 1, con motor eléctrico. 20 HP. y 400 cántaras de vino. Atilano Zamora. Astudillo (Palencia).

VENDO trilladoras «Ajuria» todos modelos. Trilladoras «Batlle». Trilladoras «Ciutat» y atadoras «Trepat» seminuevas. Anselmo Gracia. Teléfono 34. Fuentes de Ebro (Zaragoza).

SE VENDE vaca holandesa, 2.º parto, recién parida. Pablo Güemes. Quintanarrío.

VENDO tres mulas 6 años, en Villagonzalo Pedernales. Onofre Diez.

VENDO trilladora Floxan 103, con elevador y lanzapajas. Motor Lister 35 caballos, buen precio. Razón: Carmelo Fernández, en Ribafrecha (Logroño).

MAQUINAS usadas. Cosechadoras autopropulsadas Massey Ferguson de 1,80, 2,10 y 2,40 de corte, cosechadoras de arrastre de distinta marca, atadoras, trilladoras, tractores, en distintos tipos. Información y venta: Julián Tofe Pérez. Taller Mecánico. Bañares (Logroño). Teléfono 14.

ATADORAS usadas, se venden en Talleres Alu... General Mola. 12. Haro (Rioja).

VENDO 60 ovejas y 10 borras. José María Sáiz. Los Balbases.

NECESITO una cría caballar o mular para criarla por una yegua. Restituto Ortega, en Sarracín.

VENDO mula de 10 a 11 años, dos dedos sobre la marca. Para tratar con Marcial Villa. Villaverde del Monte.

SE VENDE una máquina segadora «Trepar»; una ensacadora y un remolque, dos campañas. Tratar: Alfredo Ausín. Villangómez.

HUESPEDES

ALQUILO dos habitaciones dormir, confortables. Avda. Cid, 37, 9.º, dcha.

PENSION completa a dos amigos. Calle Madrid. Teléfono 207484.

DOY pensión completa y cama, 68 ptas. Puebla, 2, 3.º.

CEDO habitación matrimonio, preferible extranjeros. Vitoria, 60, 2.º, dcha. ext.

MUEBLES

VENDO mesa escritorio y sillón. Tratar: Alonso Martínez, 7. Portería.

VENDO muebles antiguos. Verlos en Villafría. José María Ortega.

VENDO sofá, butacas, perchero, consola, sillas, cama turca. Concepción, 14, 4.º, dcha.

OCASION. Vendo cama mueble. Melchor Prieto, 4, dcha. (Entrada Delicias).

ARMARIO amplísimo, tres puertas, se vende. Teléfono 302854.

PERDIDAS

HALLAZGO cartera con cierta cantidad de dinero. Recogerla en Barriada Militar, Bloque 20, 5.º, dcha.

TELEVISORES

«TELEVISORES 19» último modelo extraplano UHF, licencia americana, con voltímetro y mesa, todo 16.900 pesetas. Diez días prueba sin compromiso. Ventas a plazos. Garantía absoluta seis meses. «Comercial Velo Moto» Calera, 10.

REPARACION televisores. Radio Burgos. Laín Calvo, 37. Teléfono 205740-673.

TRASPASOS

¡LOCAL! Ideal para restaurante 280 metros, 200.000, baja renta, por San Gil. Prigo.

¡MAGNIFICO local! Comercial 500 metros, calle Vitoria, ideal, restaurante, taller mecánico, obrador, automóviles, etc., 800.000, renta 5.000. Prigo.

¡OCASION! Magnífica casa-comidas, acreditadísima, buenos ingresos bajo alquiler, lindando Portales Antón. Prigo.

SE TRASPASA amplio local. Razón: Moban. Avenida Generalísimo. 8

MERCERIA estupenda situación, amplios locales, renta 540 pesetas, mucho negocio, barato. Agencia Palencia.

AGENCIA Palencia. Bar-Restaurante, pegando Plaza Mayor.

AGENCIA Palencia. Cantina y locales propio Bar-Comidas, en Gamonal.

AGENCIA Palencia. Bar-Meriendas, Huerto del Rey. También venta, mucho negocio.

AGENCIA Palencia. Locales vacíos Plaza Vega, La Puebla, San Juan, cualquier negocio Moneda, 13.

AGENCIA Palencia. Bar-Comidas junto al ferial, carretera Valladolid.

AGENCIA Palencia. Estupendo Bar-Freiduría junto Estación Autobuses.

AGENCIA Palencia. Almacén vinos céntrico, traspaso, venta o subarriendo.

AGENCIA Palencia. Bar-Comidas mucho negocio, casa completa junto esta Agencia.

AGENCIA Palencia. Comestibles. Ultramarinos y Alimentación varias tiendas.

AGENCIA Palencia. Bar con vivienda carretera Arcos.

AGENCIA Palencia. Junto calle Vitoria, local industrial o comercial.

AGENCIA Palencia. Avenida del Cid. Bar-Restaurante mucho negocio imposible atender.

AGENCIA Palencia. Dispone del negocio que Vd. desee. Consulte sin compromiso.

TRASPASO local pequeño, arreglado para cualquier negoccio. Teléfono 208745. Llamar tardes.

TRASPASO o cedo en arriendo, panadería semimecanizada, horno giratorio, en Ontaneda (Santander). Teléfono 17.

TRASPASO local primera planta, propio taller, con piso. Poco precio. Teléfono 202861.

SE TRASPASA acreditada tienda de comestibles, «El Maño», por no poder atender. Informes: Comestibles Paquito. Santa Dorotea.

TRASPASO económico locales. Final Cuartel Artillería. Telf. 208732.

VARIOS

REPARACION y venta relojes garantizados. Relojería Vélez. Laín Calvo, 19.

TRADUCCIONES de alemán. Se hacen toda clase de traducción. Razón esta Administración.

OFFSET y toda clase de trabajos tipográficos en TALLERES GRAFICOS «Diario de Burgos» Vitoria. 13. Tf. 202852

IMPRESOS comerciales, cartas timbradas, tarjetas de visita, invitaciones, prospectos de propaganda etc. TALLERES GRAFICOS «Diario de Burgos» Calle Vitoria. 13 Tf. 202852

M.E.C.D. 2017

DEPORTES 12

EL MADRID, CAMPEON DEL TORNEO DE LIGA

Descienden a Segunda Hércules y Coruña

El Málaga y la Real, de nuevo en Primera División

Promocionarán para el ascenso Gijón y Betis

Ascensos, descensos y promociones

PRIMERA DIVISION

CAMPEON: Real Madrid C. F.
SUBCAMPEON: C. F. Barcelona.
DESCIENDEN AUTOMATICAMENTE A SEGUNDA DIVISION: Deportivo de La Coruña y Hércules de Alicante.
JUGARAN LA PROMOCION DE PERMANENCIA O DESCENSO: Sevilla y Granada.

SEGUNDA DIVISION

(Grupo primero)

CAMPEON: Real Sociedad de San Sebastián. Asciende automáticamente a Primera División.
SUBCAMPEON: Gijón. Jugará la promoción a la División de Honor.
DESCIENDEN AUTOMATICAMENTE A TERCERA DIVISION: Indauchu y Logroñés.
PROMOCIONARAN PARA LA PERMANENCIA O DESCENSO: Burgos y Langreo.

(Grupo segundo)

CAMPEON: C. D. Málaga, que recupera automáticamente el puesto en Primera División que perdió en la temporada anterior.
SUBCAMPEON: Betis de Sevilla. Promocionará para Primera División.
DESCIENDEN AUTOMATICAMENTE A TERCERA DIVISION: Condal y Algeciras.
PROMOCIONARAN PARA LA PERMANENCIA: Atlético de Ceuta y Constancia.

CAMPEONES Y SUBCAMPEONES DE TERCERA DIVISION

Terminados los campeonatos de los diferentes grupos de la Tercera División se proclaman campeones los siguientes equipos:

Primer grupo. — Campeón, Orense; subcampeón, Lugo. Segundo grupo. — Campeón, Avilés; subcampeón, Caudal. Tercer grupo. — Campeón, Bilbao Atlético; subcampeón, Sestao. Cuarto grupo. — Campeón, Eibar; subcampeón, R. Unión. Quinto grupo. — Campeón, Huesca; subcampeón, Aragón. Décimo grupo. — Campeón, Eldense; subcampeón, Albacete. Undécimo grupo. — Campeón, Jaén; subcampeón, Almería. Duodécimo grupo. — Campeón, Jerez Deportivo; subcampeón, Jerez Industrial. Decimotercer grupo. — Campeón, Salamanca; subcampeón, Ponferradina. Decimocuarto grupo. — Campeón, Carabanchel; subcampeón, Moscardó. Decimoquinto grupo. — Campeón, Badajoz; subcampeón, sin decidir por ahora.

El Burgos cerró la Liga con un 4-0 sobre el Indauchu

La segunda parte fue buena en esta ocasión

Y con ella se recuperó el optimismo y se salvó el partido

Afortunadamente en el encuentro Indauchu-Burgos se quebró eso de que «segundas partes nunca fueron buenas». Después de una primera, de la que mejor es no acordarse y durante la cual uno sentía erizársele los pelos al pensar en la promoción, sucedió una segunda en la que todo se desarrolló ajustado a un orden mucho más perfecto, con sujeción a un tono mucho más amable y con recobrada eficacia. Hasta aquel momento no se había hecho nada a derechas, pues el desbarajuste general era muy notorio y los aciertos individuales, escasos. Incluso podríamos decir que el poco juego justo en el pésimo terreno de «El Plantío» —donde el balón se desliza a trompicones y saltos, no rueda— había estado más del lado indauchutarra que del burgalesista. El conjunto bilbaino, remozado en esta ocasión pensando en la temporada próxima, acusó un entusiasmo muy en consonancia con el estilo juvenil de la mayoría de sus hombres y exhibió un cierto sentido posicional, que el Burgos no ofreció durante todo el primer tiempo, en un embarullado y negativo hacer. Pero entre aquel desbarajustado hacer, se atisbaban unos rayos de luz, en las maneras de Galilea, a quien vimos un tanto recobrado y en las de Azurmendi, con clara visión en sus maniobras y con potencia en su labor.

Y fue a través de este «tandem» Galilea - Azurmendi cómo la acción local fue encarrilada, hasta adquirir orden, eficacia y hasta cierta brillantez. Con ello, la negativa impresión de la primera parte, entró por cauces más positivos. Y como fruto y compendio de todo ello, durante el segundo tiempo se consiguieron cuatro goles válidos, uno anulado y dos balones fueron a estrellarse en el marco de la meta bilbaína, ambos con marchamo de gol y el primero de ellos fruto de una valiente entrada y extraordinario disparo de Galinea (minuto 28 del segundo tiempo) en una de las jugadas más espectaculares de la tarde.

Como demuestran los datos, la superioridad burgalesa en la segunda parte fue neta y, por añadidura, existió el acierto suficiente para traducir en goles esa ventaja. Por tanto sobran las palabras para ilustrar estos hechos.

—o—

El Burgos se encontró con un partido que en sí mismo no encerraba ningún interés y frente a un contrincante remozado, al que se le habían incorporado tres muchachos del juvenil, pensando en la temporada próxima y en la Tercera División, en la cual estaba ya virtualmente confinado el Indauchu. Por esas razones el Burgos afrontó el encuentro con un aire entre conformista e indolente que le fue pésimamente mal durante el primer tiempo, al encontrarse frente a un contrario sin notabilidades; pero con un aire juvenil que le hacía batallar con evidente entusiasmo por forzar un resultado favorable. Y cuando el Burgos, a medida que el partido avanzaba, trató de encarrilar el juego y el dominio, le resultó difícil, tras haberlo cedido voluntariamente al contrario.

Pero como en definitiva era conjunto superior, esa cualidad terminó imponiéndose en la segunda parte y de manera principal, asentada en Galilea y en Azurmendi, sus dos hombres más destacados. La regular campaña de Azurmendi en la temporada es ya conocida. Lo que más valor puede tener, pensando en el decisivo compromiso que aun aguarda al Burgos, es esa recuperación de Galilea. Contar con un hombre que juegue y haga jugar en tal demarcación puede resultar de extraordinaria importancia. Esperemos que ese reencuentro consigo mismo de Galilea se siga poniendo de manifiesto en los próximos amistosos. Al lado de estos hombres hay que poner a Sedano, que supo centrar algunos balones, con clara intención y con ambos pies. Le falló, sin embargo, el saque a balón parado. Esto habrá de cuidarlo y practicarlo. En la puerta, Payno tuvo escaso trabajo. Sin embargo, en un tiro por alto al principio y en una salida a atajar un córner en la segunda parte, nos demostró su decisión y buena forma actual. En la defensa, nos agradó López, con gran visión en dos o tres cruces, para apoyar a los compañeros, aparte de mantener bien atendida su propia parcela. Zamora y Lolis, cumplieron. Adelante, los «hombres-punta» Menchaca II y Goyarán tardaron en encontrar su posición de remate; pero al fin lo consiguieron. A Goyarán seguimos sin verle aquel sentido oportuno que caracterizó su juego al final de la primera vuelta. Por ello perdió algunas ocasiones de gol clarísimas. Chovi, de exterior izquierda, sin velocidad y con escasas ganas.

La victoria resultó clara, indiscutida y justa. Pero no es para entusiasmar. Enfrente se tuvo a un equipo bisoño y sin notabilidades. Un auténtico Tercera, pues como Albéniz nos dijo había dado ya paso a muchachos que vienen destacando en el juvenil, pensando en la formación para la temporada próxima, pues en lo que respecta a la presente nada había que hacer.

De este Indauchu remozado en todas sus líneas, nos agradó el continuo bregar de su media y el buen hacer de sus exteriores, sobre todo el izquierda Rojo, a quien no obstante le encontramos un poco falto de potencia. Los debutantes fueron el guardameta, que tuvo de todo en su haber, Baamonde, Lasarte y Rojo. Estos cumplieron y en cuanto a Rojo, ya hemos dicho que fue posiblemente el hombre más destacado del cuadro indauchutarra.

—o—

El guipuzcoano señor Galende se encontró con un partido tranquilísimo. Estuvo en el campo, pero lo mismo podría haberle dirigido desde la tribuna. Así de apacible y tranquilo fue en su desarrollo. Su cómoda labor no la empañó con ningún gesto adverso. Aprobado. A sus órdenes los equipos formaron así:

Burgos C. de F.—Payno; López, Zamora, Lolis; Galilea, Sistiaga; Sedano, Menchaca II, Goyarán, Azurmendi y Chovi.

Indauchu.— Manolete; Rico, Villa, Urdampilleta; Larrea, Baamonde; Basaras, Gallástegui, Lasarte, Munuce y Rojo.

Al descanso se llegó con empate a cero. En la continuación, a los cinco minutos, Lolis inauguró el marcador con un centro-chut desde la misma banda. Manolete estaba atento a Goyarán y dejó pasar el balón que, en centro sesgado, llegó al interior de la red, ante la sorpresa de todos.

A los diecinueve minutos se anula un gol a Menchaca II por fuera de juego dicho jugador. A los 25, Sistiaga, en una bonita jugada, trenzada desde atrás, entra en el área y larga un fuerte disparo que Manolete rechaza, yendo el balón a Menchaca que remata de cabeza y el esférico es repelido por el larguero, recogiendo nuevamente el citado jugador que al fin consigue alojarlo en las mallas. Es el segundo. A los cuarenta minutos Menchaca cede un balón a Azurmendi, quien larga un tremendo disparo que detiene Manolete; pero sin poder sujetar por la violencia del remate y el balón vuelve a Azurmendi, quien ahora clava el gol. El cuarto se obtuvo en el minuto 42, después de una bonita jugada entre Sedano y Azurmendi, con centro de éste que Goyarán, hábilmente, desvió de cabeza, para anotarse el último gol de la tarde. Todavía en el minuto 45 Chovi estrelló otro balón contra el larguero.

Y esta es la historia, más bien resumida, de este encuentro que puso final a la competición liguera, la cual ha servido este año, en el caso del Burgos, para abrir la interrogante siempre incierta de la promoción.

ARQUERO

Los equipos del Indauchu y del Burgos, protagonistas del último partido de Liga en "El Plantío". — (Foto "Fede")

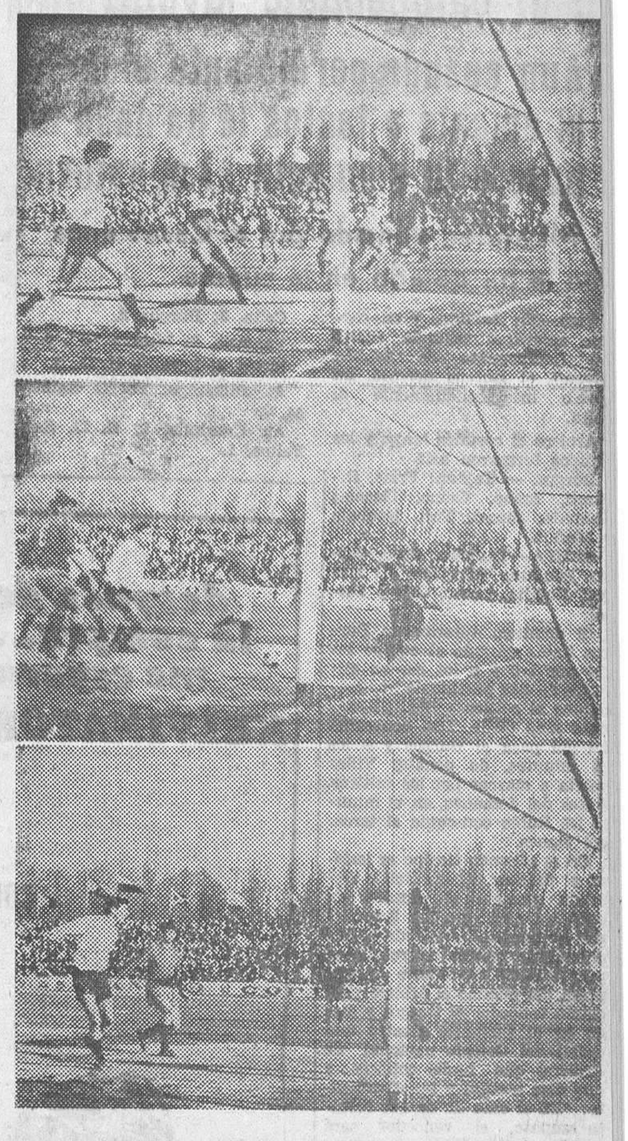

He aquí tres de los tantos conseguidos por el Burgos, frente al Indauchu. — (Foto "Fede")

El Sr. Preciado anuncia el cese de la actual directiva del Burgos como cosa "muy probable"

Vacaciones hasta el día 3 de Mayo.-Baja a Llago Iturricha y Samuel.-De cara a la promoción se celebrarán varios partidos amistosos

Como epílogo del partido Burgos - Indauchu, una vez en las casetas, consideramos más oportuno conversar con el presidente del Burgos, señor Preciado, que con los propios entrenadores, ya que poco podrían decir éstos subrayando un encuentro de ninguna transcendencia.

Por tanto, dejamos a Mureta en el vestuario del Burgos dando recomendaciones a sus jugadores, para que no abandonen la preparación física durante los diez días de vacaciones que van a disfrutar. Justamente, hasta el 3 de Mayo próximo, para reanudar la preparación el 4 de dicho mes.

En torno al señor Preciado se improvisa una pequeña «rueda de Prensa» y éste dice:

—Para concretar y sin entrar en otros circunloquios, debo decir que es nuestro propósito celebrar la asamblea general de socios antes de que termine la actual temporada, a fin de afrontar con tiempo las diversas cuestiones que puedan suscitarse como consecuencia del resultado que se produzca en la promoción y en el caso —muy probable— de que pueda cesar la actual Junta directiva, conmigo al frente.

—¿Y si la asamblea se pronuncia por su continuación?

—Han de comprender que hay posturas y condicionamientos personales que están por encima de otros aspectos. Hemos cumplido nueve temporadas al frente del Club y la hora del relevo puede ser conveniente para todos.

—Caso de producirse ese relevo, ¿qué se haría para el fútbol?

—La actual directiva trataría de ponerse de acuerdo con la nueva. Nuestra colaboración la tendrían incondicional para irse imponiendo de los diferentes aspectos y problemas. A la hora de realizar o no algunos traspasos de jugadores que hoy figuran en la plantilla, tendría que solventarse la cuestión de las deudas personales que directivos actuales tienen contraídas precisamente para hacer posibles los fichajes de esos jugadores.

—¿Propondrá la actual Junta una candidatura para sucederle?

—No. En ese aspecto quedaremos al margen, para que la asamblea pueda hacerlo con absoluta libertad. Ese es el criterio de la propia asamblea federativa nacional.

Se comenta en el «corrillo» organizado la necesidad de que se vaya creando el clima necesario para buscar posibles sucesores, a fin de que la transición de una temporada a otra se realice sin apresuramiento y sin excesivas brusquedades.

A continuación se reanuda el diálogo y el señor Preciado afirmó que teniendo 23 jugadores contratados, va a concederse la baja a seis, quedándose con 17 para afrontar el partido de promoción. Sobre quiénes pueden ser esos seis, aclara que con tres ya existe acuerdo previo y son Llago, Iturricha y Samuel. Quizá esa relación se amplíe con Amavisca, con el que, por estar sancionado durante cuatro partidos no podrá contarse en el curso de la temporada presente. Con Huerta se está pendiente de llegar a conocer la naturaleza exacta de la lesión que le aqueja y el sexto pudiera ser Chovi.

—¿Continuarán los tres porteros?

—Sí; éstos, sí.

—¿Se incorporará algún juvenil?

—A Requejo se le pasará al primer equipo. Ya se tenía pensado haberle alineado en estos últimos encuentros de Liga, pero siendo pieza básica en el conjunto juvenil, se ha estimado oportuno no privarles de él para estas eliminatorias del Campeonato nacional.

—¿Están señaladas las fechas para la promoción?

—No con carácter oficial; pero lo más probable es que se celebre en los días 18 y 25 de Junio. Tengan presente que la primera eliminatoria entre campeones y subcampeones de Tercera no se iniciará hasta el día 21 de Mayo próximo.

—¿Cómo van a cubrirse esas fechas?

—Con partidos amistosos. En principio y durante esas tres jornadas que aparecen en blanco durante el mes de Mayo, trataremos de concertar encuentros con campeones de Tercera División, si es posible, con el propio Salamanca.

Hasta aquí las palabras del presidente del Burgos, Sr. Preciado. De ellas lo más importante es su cese, con el equipo directivo que le acompaña. Aunque en principio esto lo anunció como «muy posible», luego el tono de la conversación transcurrió como si eso fuera cosa segura. Esto obliga a ir pensando en buscar el relevo. Que no será fácil, pero tampoco hay que afrontarlo como problema imposible de resolver.

RESULTADOS Y CLASIFICACIONES

PRIMERA DIVISION

Real Madrid, 5; Sabadell, 0.
Hércules, 2; Atlético de Madrid, 4.
Zaragoza, 1; Pontevedra, 0.
Barcelona, 2; Valencia, 1.
Granada, 0; Español, 3.
Sevilla, 3; Elche, 1.
Atlético de Bilbao, 3; Córdoba, 0.
Las Palmas, 2; Coruña, 0.

	J.	G.	E.	P.	F.	C.	P.
Real Madrid	30	19	9	5	58	22	47
Barcelona	30	20	2	8	52	29	42
Español	30	15	7	8	50	40	37
Atlético de Madrid	30	14	7	9	57	30	35
Zaragoza	30	14	6	10	51	50	34
Valencia	30	14	4	12	58	37	32
Atlético de Bilbao	30	11	9	10	43	26	31
Sabadell	30	11	8	11	35	38	30
Elche	30	9	9	12	41	50	27
Pontevedra	30	9	9	12	28	32	27
Las Palmas	30	9	9	13	32	38	26
Córdoba	30	9	8	13	28	44	26
Sevilla	30	9	7	14	28	47	25
Granada	30	8	7	15	32	46	23
Hércules	30	6	8	16	32	60	20
Coruña	30	7	4	19	25	57	18

SEGUNDA DIVISION

(Grupo primero)

Calvo Sotelo, 2; Real Sociedad, 2.
Osasuna, 3; Torrelavega, 0.
Celta, 0; Oviedo, 2.
Gijón, 3; Langreo, 1.
Valladolid, 3; Rayo Vallecano, 0.
Santander, 0; Logroñés, 0.
BURGOS, 4; Indauchu, 0.
Ferrol, 4; Tenerife, 1.

	J.	G.	E.	P.	F.	C.	P.
Real Sociedad	30	21	4	5	46	22	46
Gijón	30	19	7	4	55	22	45
Celta	30	14	8	8	43	25	36
Osasuna	30	13	9	8	51	39	35
Oviedo	30	15	5	10	57	38	35
Rayo Vallecano	30	13	4	13	45	31	30
Ferrol	30	13	4	13	41	30	30
Calvo Sotelo	30	10	10	10	38	38	30
Valladolid	30	11	7	12	38	40	29
Torrelavega	30	12	4	14	33	53	28
Tenerife	30	11	6	13	40	47	28
Santander	30	12	2	16	42	53	26
Langreo	30	9	7	14	32	12	25
Burgos C. F.	30	7	9	14	40	49	23
Logroñés	30	5	8	17	16	47	18
Indauchu	30	5	6	19	17	56	16

(Grupo segundo)

Huelva, 0; Constancia, 0.
Mallorca, 0; Lérida, 0.
Castellón, 1; Mestalla, 2.
Levante, 1; Europa, 1.
Badalona, 0; Betis, 3.
Algeciras, 0; Málaga, 1.
Cádiz, 0; At. Ceuta, 1.
Condal, 2; Murcia, 0.

	J.	G.	E.	P.	F.	C.	P.
Málaga	30	19	6	5	44	18	44
Betis	30	18	4	8	47	26	40
Castellón	30	15	7	7	42	24	37
Levante	30	16	5	8	41	25	37
Mallorca	30	14	7	9	46	30	35
Europa	30	12	8	10	29	33	32
Murcia	30	14	4	12	39	36	32
Cádiz	30	11	7	12	35	41	29
Mestalla	30	12	5	13	45	53	29
Badalona	30	11	5	14	32	40	27
Huelva	30	8	9	13	31	34	25
Lérida	30	8	8	14	30	40	24
Ceuta	30	11	2	17	31	44	24
Constancia	30	6	10	14	29	41	22
Algeciras	30	7	8	15	22	36	22
Condal	30	8	5	17	33	53	21

TERCERA DIVISION

(Grupo rece)

Castilla, 1; Europa, 2.
Bembibre, 3; Medinense, 1.
C. Rodrigo, 0; Leonesa, 2.
Salmantino, 0; Hullera, 1.
Júpiter, 5; JUVENTUD, 3.
La Bañeza, 3; Ponferradina, 6.
Laciana, 1; ARANDINA, 2.
Béjar, 0; Salamanca, 2.

	J.	G.	E.	P.	F.	C.	P.
Salamanca	30	26	3	1	110	12	55
Ponferradina	30	25	1	4	84	20	51
Leonesa	30	21	5	4	98	21	47
Béjar	30	16	3	11	62	44	35
Gimnástica Arandina	**30**	**13**	**7**	**10**	**42**	**56**	**33**
Europa Delicias	30	14	5	11	42	35	33
Deportivo Juventud	**30**	**14**	**3**	**13**	**59**	**45**	**31**
Bembibre	30	13	2	15	37	49	28
Júpiter	30	11	2	17	44	65	24
Medinense	30	9	6	15	40	71	24
Hullera	30	9	5	16	30	63	23
Salmantino	30	8	5	17	29	62	21
Castilla	30	9	3	18	29	52	21
La Bañeza	30	9	3	18	40	78	21
Ciudad Rodrigo	30	6	5	19	32	66	17
Laciana	30	8	0	22	44	83	16

(Los dos últimos desciende a Primera Regional)

GARAJE MADRID

DIRECCION: Calle de Madrid núm. 78 Ddo.
Teléfono 201633

Amigo Conductor: GARAJE MADRID abre sus puertas para ofrecerte sus servicios con las maquinarias más modernas para los trabajos de LAVADO A PRESION, ENGRASE AUTOMATICO, y un servicio permanente inclusive en días FESTIVOS.

Usted puede dejar sus vehículos después de su trabajo, y GARAJE MADRID le atenderá gustosamente lo que Vd. le encargue.

No se preocupe de la hora, GARAJE MADRID RESPONDE y le servirá gustosamente.

GARAJE MADRID tiene instalado uno de los elevadores de más potencia de ESPAÑA, tanto en camiones, como en turismos.

NO LO DUDE, ya llegó a Burgos GARAJE MADRID que le atenderá como se merece.

Esperamos su visita,

GRACIAS.

PLAYAS DE SALOU - CAMBRILS

ARRENDAMIENTO-VENTA
LAS PLAYAS DE MODA EN BURGOS
¡OPORTUNIDAD UNICA!

Por primera vez en España, Vd. paga «el alquiler» pero adquiere la propiedad, ello en el lugar más espectacular de nuestra Península.
Pie al mar — Agua ilimitada — Ambiente elegante — Jardines — Flores — Pájaros caza — Pesca — Deportes, etc. etc.
Apresúrese sólo 20 chalets disponibles para la presente temporada en la maravillosa.
«CALA DE EUROPA»
Urbanización «EL PARAISO». Informes: Apartado 9.029.
BARCELONA

Se precisan donantes de sangre

De 10 a 11 horas

Instituto provincial de Sanidad

(Paseo de la Quinta)

M.E.C.D. 2017

DEPORTES 12

igue adelante el Burgos n el campeonato juvenil

Aun cuando perdió ante el Celta el empate a tantos le ha dado el pase a la siguiente eliminatoria

l Mirandés, vencido por el Casablanca ue le ha dejado en la cuneta

Vigo.—En Balaidos y en partido semifinal segunda vuelta el Campeonato de España uvenil, el Burgos derrotó, un oco insospechadamente al elta.

Arbitró el coruñés Maya y los quipos formaron así:

Burgos. — Tejada; Frías, Richard, Amos; Ocina, Gracia; Nebreda, Zuazo, Toti, Requejo Muñoz.

CELTA.—Tapiolas; Soto, Carlos, Paulino; Villa, Lito II; Nuñez, Rodilla, Rubio, Geli y Paisal.

El domingo anterior en Burgos había ganado el equipo local por 1-0 y a los cuatro minutos de este partido de hoy empataba el céltico Villar. Un minuto más tarde, Toti conseguía un gol para el Burgos y a los 16 minutos, de penalty Villar volvía a marcar por los célticos. Antes del descanso, en el minuto 26, Rubio conseguía el tercer gol vigués.

En el segundo tiempo se lesionó el interior céltico Geli y Nebrada marcaba el segundo gol burgalés. Con este 3 a 2 terminó el partido, creyéndose que el empate habría de resolverse por penaltys pero ante la sorpresa del público el árbitro proclamó vencedor al Burgos y luego en el vestuario mostró una orden del Colegio nacional de Arbitros que nadie conocía y que dice textual y taxativamente: "En el caso de de que resulte empate, el vencedor será aquél que haya logrado mayor número de tantos en su partido "fuera" valorándose excepcionalmente en el doble de este número".

Esta decisión produjo entre el público el natural disgusto.

El arbitraje a cargo del señor Maya estubo bien.—Mencheta.

EN ZARAGOZA

Zaragoza.—El Stadium Casablanca de Zaragoza ha eliminado hoy, en partido de segunda vuelta, al Mirandés, del Campeonato nacional juvenil de fútbol, al vencerle, por el tanteo de uno a cero, ventaja que aumanta la que ya había obtenido el pasado domingo en Miranda el juvenil zaragozano, por 1-2.

El partido se ha jugado en el campo del Estadium Casablanca, bajo la dirección del aragonés, señor Lorente, que ha tenido una actuación imparcial.

Las alineaciones fueron las siguientes:

Stadium Casablanca.—Marquina I; Ilaberri, Marquina II, Royo; Miguel, Fabra; Melus, Padilla, Pío, Cebollero, Miguel Angel.

Mirandés. — Villasante; Molinuevo, Pastor, Angulo; Aza, Martínez; Vicente, Gómez Cuñado, Ortiz, Bastida.

El partido fue muy disputado pero deslucido por el fuerte viento que es el que más ha perjudicado a los jugadores, que hizo casi imposible el control de la pelota, con desventaja para el equipo burgalés que acostumbrado a jugar en campo húmedo, lo hizo en esta ocasión en un terreno seco y duro. Sin embargo, hemos de decir que el Stadium ha demostrado, como ya lo probó en Miranda ser superior técnicamente al Juvenil Mirandés, equipo este último en el que hay que destacar sobre todo, su entusiasmo y buena preparación física.

El Stadium con la ventaja que tría de Miranda no jugó abiertamente al ataque y el Mirandés ligó buenas jugadas, pero unas veces por el viento, que hacía evolucionar alborotadamente al balón, y en otras por la buena defensa local, no dieron resultado.

El marcador se mantuvo 0-0 hasta dos minutos antes de terminar el encuentro en que el interior del Stadium, Padilla, centró sobre Pío quien remató a la red, consiguiendo el 1-0 con que terminó el partido.

OTROS RESULTADOS

Osasuna, 1; Villafranca U. D., 1.

C. D. Damm, 4; Zaragoza, 1.

Real Madrid, 6; Hernán Cortés, 0.

Sevilla, 5; Imperio Ceuta, 2.

C. D. Victoria, 2; Las Palmas, 1.

Juvenil Toluca, 2; Oviedo, 1.

Castilla C. F. 0; At. de Madrid, 0.

Juvenil Asturiana, 4; R. C. Deportivo, 0.

Celta, 3; Burgos, 2.

Valencia, 2; Murcia "B", 0.

Elche, 2; Levante U. D., 2.

At. Bilbao, 8; Forjas Reinosa, 0.

At. Cataluña, 1; S. D. San Felipe, 1.

NUESTROS TELEFONOS

20 - 12 - 80

— Y —

20 - 71 - 48

EL DOMINGO COPA

Comenzarán a disputarse los dieciseisavos del torneo

Hércules - Levante.
Tenerife - Sevilla.
At. Bilbao - Huelva.
Valencia - Cádiz.
At. Madrid - Mallorca.
Mestalla - Granada.
Coruña - Lérida.
Constancia - Las Palmas.
Betis - Español.
Barcelona - Málaga (se juega el día 1.º).
Castellón - Pontevedra.
Ceuta - Córdoba.
Osasuna - Elche.
Torrelavega - Real Madrid.
R. Sociedad - Sabadell.
Europa - Zaragoza.

Gran recibimiento a la Real Sociedad

Con motivo de su ascenso a Primera

San Sebastián (Alfil).— El ascenso de la Real Sociedad a Primera División ha llenado de alegría a la afición guipuzcoana. La expedición donostiarra, que hizo noche en Madrid, ha llegado a primera hora de la noche de hoy a esta ciudad.

Cientos de vehículos acudieron al límite de la provincia para formar una gran caravana, portando colores y banderas del equipo, siendo extraordinario el ambiente futbolístico que los donostiarras han encontrado en todos los pueblos.

A su llegada a San Sebastián varios miles de aficionados prorrumpieron en vítores hacia los colores realistas, acompañando a los componentes del equipo por las calles de la ciudad. Precedidos de bandas de música, los jugadores fueron hasta el Ayuntamiento, donde se les ofreció una recepción.

En el acto estuvieron presentes las primeras autoridades guipuzcoanas. Se hicieron votos por la prosperidad del once realista.

Por cinco-tres fue batido el Juventud, en León

El Júpiter se adelantó con tres goles en el primer tiempo

León. — Se jugó el encuentro entre el Juventud de Burgos y el Júpiter leonés, que finalizó con el triunfo local por 5-3. Con asistencia de poco público, con tarde a ratos nubladas y fresquita.

El arbitraje corrió a cargo del vallisoletano, señor Abad, que sustituyó al señor Balsa, que dejó jugar, pitando solamente lo justo, y facilitando el desarrollo del partido, jugado con la mayor deportividad. A sus órdenes los equipos formaron así:

Juventud. — Satur; Marín, Marcos, Errastin; Maguregui, Calleja; Iñiguez, Acinas, Martínez, Cobos y Erro.

Júpiter. — José; Chamorro, Iglesias, César; Hernández, Quintero; Martínez, Artemio, Mantilla, Manolín y Pepín.

Al minuto de juego, a la salida de un corner contra la portería del Juventud, Mantilla de cabeza remató el primero. Dos minutos después una excelente combinación por el lado derecho, la remató Mantilla, de cabeza y puso el marcador en 2-0.

Cuando iban ocho minutos de juego, otra internada de Martínez, terminó con un centro que Artemio, parando la pelota con el pecho, la envió al fondo de la meta burgalesa por tercera vez.

Acortó distancias el Juventud a los 17 minutos, al rematar Maguregui un saque de su portero, avanzar por el lado izquierdo, y desde lejos lanzar un tiro cruzado que batió a José. A diez minutos del descanso, Erro culminó un avance de la delantera del Juventud con un tiro raso y cruzado, ponía el marcador en 3-2, con cuyo resultado se llegó al descanso.

A los cuatro minutos de la continuación, un avance por la izquierda de la delantera del Júpiter, finaliza con un pase de Pepín a Mantilla, que remata el cuarto gol.

Ocho minutos después se lanza un corner contra el Juventud, que Mantilla remata de cabeza. Era el quinto gol leonés, y a diez minutos del final, Marcos que había pasado a la delantera, logró el tercer tanto burgalés de tiro fuerte desde cerca. — MENCHETA.

COMENTARIO

León. — El partido Júpiter leonés y Juventud de Burgos, ha sido excelente. Los dos equipos, sin complicaciones clasificatorias jugaron abiertamente al ataque, con combinaciones veloces, a ras de suelo, y muchas veces al primer toque que llevaban al balón de una zona a otra constantemente. El Júpiter, dirigido en el centro del campo por Artemio estuvo más acertado al abrir por las alas, donde sus extremos rápidos y hábiles desbordaron con cierta facilidad a los encargados de vigilarles, centrando sobre puerta para que Mantilla ensayara el tiro a puerta o el remate de cabeza, a pesar del marcaje a que fue sometido.

Pese a que el Juventud encajó tres goles en los tres minutos iniciales, arrollado por el juego rápido, ligado y eficaz del ataque leonés, logró reaccionar y contrarrestó la labor de los locales, con los mismos métodos y habilidad: rapidez y clase. Todo ello dio como resultado, un partido muy entretenido, entre constantes aplausos del público a los dos equipos, sazonados con la abundancia de goles, en su mayoría bonitos de preparación y ejecución, aunque haya que añadir que los dos porteros resolvieron muy bien algunas cosas.

Por el Juventud sobresalieron Maguregui, Acinas, Martínez y los dos extremos. Por el Júpiter, Mantilla, el goleador; Artemio, Martínez, Quintero e Iglesias.

MENCHETA

después de la compra... me espera KELVINATOR

"Al volver de la compra es cuando aprecio mejor el confort y la comodidad que me proporciona Kelvinator. Gracias a su capacidad y a su poder de conservación puedo adquirir de una sola vez todos los alimentos necesarios para varios días.

¡Ah! Y aquí arriba colocaré la tarta para servirla en la mesa bien fría y..."teóricamente" fuera del alcance de Carlitos."

con Kelvinator me gusta mi hogar

KELVINATOR...su seguro servidor

POZA — PUBLICIDAD KELKO

DISTRIBUIDORES

ANGEL MANUEL RUERA Plaza José Antonio, 33 - BURGOS

Casa Santos Quelpo de Llano, 1 - MIRANDA DE EBRO Abundio Ruiz Presa Plaza Mayor, 3 - VILLARCAYO

Casa Abasolo José Antonio, 1 - BRIVIESCA

El grupo Norte de Segunda División

Tras un rato de «suspense» la Real Sociedad consiguió el ascenso automático

Sorprendente empate del Logroñés en Santander

Puertollano.—En emocionante partido, la Real Sociedad de San Sebastián consiguió dos tantos, obra de Boronat, a los trece minutos de la segunda parte y de Arambarri, faltando nueve minutos pra concluir, logrando así el ascenso automático a Segunda División, después de haber sido batida dos veces su puerta, por Arcacha, a los cuarenta minutos primero y después, a los cinco de iniciada la segunda parte.

TRIUNFO DEL GIJON

Gijón.—Aun cuando se defendió bien el Langreo, triunfó con facilidad el Gijón, que, pese a su victoria, no consigue el ascenso automático, debido al empate de la Real Sociedad en Puertollano. Amengual hizo el primer tanto gijonés a los 32 minutos, empatando los langreanos a los siete minutos de la segunda parte. Después, Solabarrieta deshizo la igualada a los 35 minutos de la segunda parte y el mismo jugador logró el tres-uno definitivo cuando faltaban cinco minutos para el final.

VICTORIA VALLISOLETANA

Valladolid.—Jugando al ataque, el Real Valladolid se deshizo fácilmente del Rayo Vallecano, al que batió por tres-cero. Tejedor, Melo y García fueron los autores de los goles.

DERROTA DEL TENERIFE

Ferrol.—Coque, Platas, Gringo y Sornichero fueron los autores de los cuatro tantos con que el Ferrol derrotó al Tenerife. Por el equipo canario marcó Rabelo.

EMPATE EN SANTANDER

Santander.—Mal partido del Santander, que fue abroncado por el público.

El Logroñés se batió muy bien, siendo justa la igualada a cero con que concluyó el partido.

EL TORRELAVEGA PERDIO EN PAMPLONA

Pamplona.—Encuentro de trámite, con superioridad local. Beci y Fanjul, éste con dos tantos, materializaron la victoria osasunista frente al Torrelavega, que nada pudo hacer por anular la mayor clase del Osasuna.

DERROTA VIGUESA A DOMICILIO

Vigo.—Muy mal partido del equipo local, superado plenamente por el Oviedo, que con toda justicia se apuntó la victoria, por dos tantos a cero. Los autores de los goles fueron Quirós y Achurri.

Sir Stanley Rous llega a Bilbao

Mantuvo un cambio de impresiones con los federativos españoles

Bilbao (Alfil). — Por carretera procedente de San Sebastián, ha llegado esta tarde a Bilbao el presidente de la Federación Internacional de Fútbol, sir Stanley Rous, invitado de honor del Atlético de Bilbao. Sir Stanley ha llegado en compañía del señor Jorge Sturrup, bilbaíno avecindado en Londres y delegado para Europa de la Liga americana de fútbol.

Poco después, en el avión procedente de Madrid, han llegado también el presidente y secretario general de la Real Federación Española de Fútbol, señores Costa y Ramírez, que se han desplazado a la capital bilbaína con el exclusivo objeto de tomar un contacto oficial con el presidente de la FIFA sir Stanley Rous y don José Luis Costa, acompañados por el presidente del Atlético de Bilbao y vicepresidente de la Federación Nacional de Fútbol, señor Eguzquiza, se han reunido en el «hall» del hotel en que se hospedan y han mantenido un cordial cambio de impresiones.

Esta noche, en los salones de la Sociedad Bilbaína, el Atlético de Bilbao ofreció al presidente de la FIFA y al presidente de la Federación Nacional una cena oficial a la que asistieron las autoridades locales, representaciones deportivas y otras personalidades vizcaínas vinculadas al deporte.

Talleres frigoristas y eléctricos

solicita para colaboración importante empresa. Dirigirse al apartado 627. MADRID.

M.E.C.D. 2017

DEPORTES

Van aparecidos sesenta boletos de 14 aciertos

Madrid (Alfil). — Finalizada la segunda jornada de escrutinio de las Apuestas Mutuas Deportivas Benéficas, han sido escrutados hasta este momento sesenta boletos máximos acertantes de catorce resultados; 1.386 de trece resultados y 16.393 de doce aciertos.

Mañana martes terminará el escrutinio.

Nueva negativa a Cassius Clay

Tendrá que incorporarse al Ejército el día 28

Washington. — El Tribunal Supremo de Estados Unidos ha rehusado por segunda vez conceder un aplazamiento a la incorporación en el Ejército de Cassius Clay, incorporación que está señalada para el próximo viernes.

Clay, de 25 años, declaró la semana última que se negaría a prestar juramento de fidelidad aún cuando se le asegure que no tendrá que combatir, bajo su decisión en sus creencias religiosas.

El Tribunal que rechazó el lunes pasado por vez primera la petición de aplazamiento no ha hecho comentario alguno al confirmar hoy su decisión. — Alfil.

CICLISMO

Miguel Angel Torre de Santander, ganó la prueba del domingo

Sobre el bello "Circuito de Miraflores", se ha desarrollado la carrera organizada por el Club Ciclista Burgalés, reservada para corredores juveniles. Discurría por el paseo de la Quinta, Fuentes Blancas, Cardeñajimeno, Monasterio de San Pedro Cardeña, Carcedo, Cardeñadijo. Burgos, al que hubo que dar tres vueltas con un total de 68 kilómetros.

Tomaron parte 30 corredores de Santander, Bilbao, Palencia, Soria y Burgos. Los corredores fueron en pelotón todos agrupados hasta San Pedro Cardeña, donde había establecidas dos primas en el alto del monasterio, donadas por el Club Ciclista Burgalés y un aficionado burgalés para cada una de las tres vueltas. En la primera vuelta fue ganada por el montañés Valentín Zubieta y el burgalés Rafael Romero. A poca distancia de este alto escaparía el santanderino Miguel Angel Torre que en un esfuerzo magnífico y con una regularidad extraordinaria iría sacando una gran ventaja al resto del pelotón. Esta era de 2'25" en la segunda vuelta, adjudicándose la prima establecida en el alto de San Pedro Cardeña y otra establecida en Cardeñadijo. El paso por el alto de San Pedro Cardeña en la tercera vuelta se registró una ventaja sobre el pelotón de 5' 45" del escapado, quien iría aumentando la diferencia, rodando con gran facilidad y con un estilo de gran figura entrando en la meta establecida en el paseo de la Quinta con una ventaja de más de ocho minutos sobre un gran pelotón compuesto de veinte corredores.

La media horaria del vencedor fue de 34'09, magnífica teniendo en cuenta las dificultades del recorrido y paso por tres veces por la ciudad.

La clasificación fue la siguiente:

Primero. — Miguel Angel Torre, de Santander, en 1-56-22; segundo, Valentín Zubieta, de Santander, en 2-04-10; tercero, Pedro García, de Palencia; cuarto, Juan Manuel Torre, de Santander; quinto, Rafael Romero, de Burgos; sexto, Roberto González, de Bilbao; séptimo, Tomás Díez, de Bilbao; octavo, Agustín Carlos Heras, de Burgos; noveno, Tomás Arnáiz, de Burgos, décimo, Angel Ausín, de Burgos, todos en el mismo tiempo que Zubieta.

La organización muy cuidada merced a la labor desarrollada por la Policía Municipal al paso por la ciudad y por el servicio prestado a través de toda la prueba por la Policía de tráfico de carreteras y Policía Armada.

LA QUINIELA GANADORA

Real Madrid - Sabadell	1
Hércules - At. Madrid	2
Zaragoza - Pontevedra	1
Barcelona - Valencia	1
Granada - Español	2
Sevilla - Elche	1
At. Bilbao - Córdoba	1
C. Sotelo - Real Sociedad ...	x
Celta - Oviedo	2
Valladolid - Rayo	1
Huelva - Constancia	x
Levante - Europa	x
Badalona - Betis	2
Algeciras - Málaga	2

SE ALQUILAN
excavadoras y
grúas torre
Teléfono 206652

La Gimnástica Arandina triunfó en Villablino

Venció por 2-1 al Laciana

Laciana. — La Gimnástica Arandina se ha alzado con el triunfo, sobre el Laciana, en el último partido de Liga jugado esta tarde en el campo de La Vega.

A las órdenes del señor Llanos, los equipos se alinearon así:

G. ARANDINA. — Sanjosé; Ramón, Parra, Calderón; Redondo, Emilio; Pepín, César, Arranz, Guzmán y Gonzalo.

LACIANA. — Centeno I; Centeno II, López, Carlos; Carro, Luis; Manolito, Aniano, Conrado, Ricardo y Campelo.

El equipo local inauguró el marcador a los ocho minutos de la segunda parte, en fuerte tiro de Conrado, después de varios rechaces.

Sin embargo, poco después, en la reacción lógica de los forasteros, éstos presionan sobre la puerta local y a los cinco minutos un balón que se le había escapado a Centeno I quiso despejarlo su hermano, pero lo hizo en forma que rebotó en el cuerpo del guardameta, yéndose a la red.

El tanto de la victoria de la Gimnástica Arandina fue conseguido por Pepín, en tiro de lejos y bombeado, que no acertó a despejar Centeno I, transformándose en el segundo gol burgalés.

El equipo local se desconcertó ostensiblemente después del empate y sólo tuvo reacciones esporádicas y poco eficaces, mientras la Gimnástica Arandina se encontró con una victoria insospechada, merced a un nuevo fallo del portero leonés.

Destacaron por el conjunto forastero su defensa central, Parra y por el Laciana el medio ala, Carro.

Acibarado regusto ha dejado, con esta derrota, el torneo de Liga en Villablino, aun cuando —menos mal— nada decisivo se jugaba en el encuentro, que concluyó con el triunfo forastero.

BUENA DESPEDIDA DE LA ARANDINA Y PARTICULARMENTE DE NINO

Aranda (De nuestro corresponsal). — La victoria lograda por la Arandina en su último partido liguero, pese a jugarlo fuera, ha coronado su gran campaña, la mejor realizada desde que milita en Tercera División, pues nunca ha conseguido finalizar la temporada con tres positivos como ésta.

En el día de ayer, nos ha visitado el guardameta Nino que ha defendido la portería de la Arandina como titular del equipo ribereño y que se marcha altamente complacido de la afición arandina y de la directiva de la Gimnástica de quienes no ha recibido más que atenciones, mostrándose muy agradecido y habiéndonos encomendado que despidamos públicamente de la afición, ante la imposibilidad de hacerlo él personalmente.

En su apretón de manos nos dijo "hasta nunca", pero al despedirse nosotros que hasta la próxima temporada, rectificó la expresión que consignamos, añadiendo que si le avisaban con tiempo, desde luego volvería a fichar por la Arandina, ya que se trata de un equipo que le ha tratado y considerado mejor que ninguno y que no tendría inconveniente en volver, si se acordaban de él.

Aunque esperamos volver a ver a Nino entre nosotros, atendemos su ruego, deseándole una feliz marcha de estas tierras arandinas, con los mejores deseos durante la que consideramos su breve ausencia de nuestra población.

Uriona, vencedor en la Vuelta Ciclista a Mallorca

Valentín Uriona ha resultado vencedor absoluto de la XVII Vuelta Ciclista internacional a Mallorca.

El vencedor de la última etapa ha sido igualmente Uriona, seguido de Alomar.

La clasificación general queda así:

1. Uriona, 18-21-8.
2. Jaime Alomar, 18-21-55.
3. Ramón Mendiburu, 18-22-1.
4. Juan Francisco Granell, 18-23-16.
6. Alberto Herger (Suiza), 18-23-38.
5. Louis Pieninger (Suiza), 18-23-40.
7. Luis Pedro Santamaría, 18-23-56.
8. Paul Zollinger (Suiza), 18-23-57.
9. Martín Piñeiro, 18-24-03.
10. Julio Jiménez, 18-24-09.

Hasta 56 clasificados.

Empresa
radicada en el Polo Industrial
NECESITA
2 torneros oficiales de segunda.
3 peones.
1 aprendiz ajustador.
Interesados dirigirse al Apartado de Correos número 281.
BURGOS
(R. O. C. núm. 483)

ARTICULOS SELECCIONADOS PARA UNA
ELEGANTE PRIMAVERA
PARA SEÑORA:
ABRIGOS ENTRETIEMPO y
TRAJES DE CHAQUETA
CONFECCIONADOS Y EN PIEZAS.
ESTAMPADOS
EN LAS ULTIMAS CREACIONES
FALDAS CONFECCIONADAS
EN TERGAL Y LANA.
PARA CABALLERO:
AMERICANAS SPORT
SIGUIENDO LA TENDENCIA DE LA MODA
PANTALONES TERGAL
INARRUGABLES, INDEFORMABLES, MUY COMODOS
CAMISAS, CORBATAS, JERSEYS y CHALECOS PUNTO
EN COMPLETOS SURTIDOS
TRINCHERAS
CON LA LINEA DE LA TEMPORADA
VISTA LO QUE VISTE BIEN. VISITE
Simeón

Mendoza y «su verdad»

El fútbol me ha dado sólo parte de lo que me merezco. Quiero recibir todo. Por eso me marcho del Atlético

Me apasiona la canción y la música de jazz. Me hubiera gustado ser cantante

Fabuloso es un adjetivo que me gusta y que me va bien

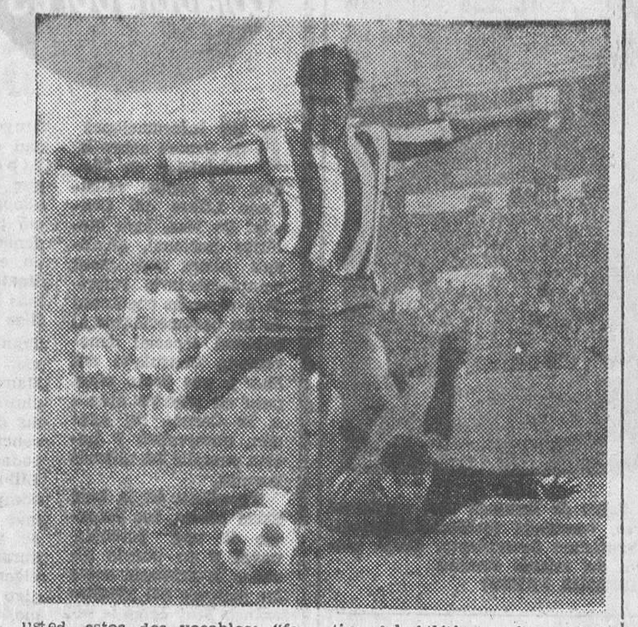

Esta vez es un ídolo quien se arriesga a abrir las puertas de su intimidad; esta vez "la verdad" es de un miembro de ese "clan" que tanto temen los moralistas del deporte. Pocos minutos antes, muy pocos, de que el chispazo de la actualidad hiciera conocer la noticia de Jorge Alberto de Mendoza había fichado por el Club de Fútbol Barcelona, habíamos estado en los vestuarios del estadio de Manzanares visitando al jugador. Se aprestaba a tomar una ducha. Lo dejó para más tarde; quiso atendernos con cuidado y cortesía.

Nos va indicando el camino hacia la sala de Prensa. Lo hace cantando. Canta muy bien Mendoza, con una voz suave, con arte.

—Es una de mis pasiones. Quizá se deba a una característica de mi raza. En casa me paso horas y horas oyendo música moderna e interpretando.

—¿Y eso...?

—Bueno; por pura curiosidad personal. Lo hago en un magnetófono.

Nos detenemos a considerar la estructura física de este discutido jugador de fútbol. Es muy alto y de armoniosa configuración corporal.

—¿Ha intentado Mendoza actuar públicamente?

—No no; me asusta hacerlo. Y no crea, he tenido proposiciones. La más sincera fue la de un guionista de cine, famoso escritor cuyo nombre me callo, que me habló de llevar mi agitada vida profesional a la pantalla. Esto gusta más, pero no cristalizó el asunto.

Aún no había saltado a las linotipias su fichaje por el club azulgrana; en el ambiente deportivo estaba oscilando el pronóstico Mendoza: "Va al Benfica No; al Español. Dicen que el Inter se interesa por él"... Cuando el sujeto de tantas suposiciones nos invita a sentarnos, le apuramos con unas reflexiones nada agradables.

—"Sus 27 años son, a nuestro juicio, más de los debidos para intentar la aventura de un nuevo club. ¿Por qué se atreve a ello? ¿Es que aún no le han dado todo cuanto usted se merece?

VALGO MUCHO, POR ESO NO TEMO NADA

Sonríe. No le ha afectado en absoluto nuestro juicio.

—Veintisiete años, teniendo clase, y yo tengo mucha, no son años para el fútbol. Acuérdese de Di Stéfano, Puskas, Chareton... No tengo miedo a esa aventura que usted dice. Vaya donde vaya triunfaré. Y en cuanto si el fútbol me ha dado cuanto merezco, le diré que no, que me ha dado sólamente parte, no todo, y que voy a por ese todo. Se que mi decisión disgustará a muchos, pero... el fútbol es un negocio donde no valen sentimentalismos. Tengo cuatro hijos y soy responsable de su futuro. Por eso quiero marcharme y me voy, para conseguir más dinero.

Es fácil la dialéctica de nuestro personaje y su castellano purísimo, sin el más pequeño roce con otra lengua. Sus propias palabras van dibujando su persona. Le gusta la sinceridad y hace uso de ella. Esta misma presunción de Mendoza es la que nos hace apremiarle así

—Usted aseguró que aborrecía el fútbol.

No duda, con expresiva rapidez nos contesta.

—El mal fútbol, ese fútbol de fuerza física, lucha y patadas, ese es el fútbol que aborrezco. El otro, el que yo practico como otros pocos más, el que se base en la elegancia, ese no me cansa ni le aborrezco. Cuando deje de jugar como profesional lo seguiré haciendo en equipos de juveniles, acompañándoles en su ilusión.

¿Qué tal? ¿Teníamos razón al hablar de la expresividad de Mendoza?

—Oiga, Mendoza ¿no tiene temor de que esta sinceridad le acarree la tapada animosidad de los que se tienen por amigos suyos?

—No se ha dado ese caso nunca. Si alguna vez se diera, ni sería mi amigo ni sería inteligente.

DE "FABULOSO" A "DIVINO"

La compuesta cortesía del jugador, del elegante Mendoza, nos dá ánimos para endurecer un tanto nuestras preguntas. Por eso acudiendo al recuerdo, hablamos así:

—For Radio y por Prensa han circulado, puestos en boca de usted, estos dos vocablos: "fabuloso" y "divino". No se encontró entonces excesivamente pretencioso a la hora de autoestimarse.

—Bueno; estoy cansado de oir calificar de "fabulosos" a jugadores de relativo valor. ¿Por qué no he de serlo yo que soy superior a ellos? En cuanto a lo de "divino" fue una jugarreta de ustedes, los periodistas. Aquel día estaba yo alegre y en broma se me ocurrió decir que "era divino. Poco necesitan ustedes para dar a cualquier cosa matices extraordinarios. Fue eso nada más, una broma.

ENVIDIADO, SI; ENVIDIOSO, NO

Estamos llegando al final. Mendoza recibe recado de uno de los auxiliares de Otto Gloria. Le espera el reconocimiento médico y la ducha estimulante. Es largo el trayecto hasta los vestuarios. Le acompañamos.

—Mendoza.

—¿Sí...?

—¿Cuáles son sus conflictos con la directiva atlética?

—Ninguno.

—¿No existe para usted ese problema?

—No es eso. La actual directiva del Atlético se ha portado bien conmigo. Conflictos siempre hay, pero no de una directiva, sino de directivo. Siempre hay alguno de ellos que no sabe guardar la distancia entre su cargo y nuestra función; son aquellos que se autoatribuyen funciones técnicas. Ese es, para mí, el único conflicto que puedo encontrar.

Se va el ídolo en busca de aires mediterráneos. La famosa "bolsa" bona de la canción le ha atraido como una de las sirenas que pueblan el misterioso mundo de la leyenda. Los atléticos aún no han salido de su perplejidad. Mendoza sigue dentro de sí mismo, sólo se ve él.

—¿Envidió usted, o envidia, a otro jugador?

—A ninguno. Acaso en mi juventud lo que hice fue imitarles, nunca endividiarles.

—No hay en usted admiración para ningún otro jugador...

—Cuidado...; no soy tan soberbio. Bobby Charlton y Pelé, el uno de Europa y el otro en América, son admirables incluso para Mendoza.

Se acabó el trayecto. No podemos continuar acompañándole.

—Mendoza: suerte.

—La tendré.

Patronato de Apuestas Mutuas Deportivas Benéficas

Delegación de Burgos

La Real Federación Española de Fútbol comunica que el partido Sabadell-Real Sociedad, incluído en el boleto de la jornada número 31, se jugará el domingo, día 30 de Abril en el campo del equipo consignado en segundo lugar.

Se recuerda al público que, según la norma cuarta de las que rigen los concursos de apuestas, tal alteración no supone variación del pronóstico; es decir, que el signo «1» significa dar por vencedor al equipo designado en primer lugar en el impreso y el signo «2» representa pronosticar ganador al citado en segundo término, prescindiendo de quién sea el propietario del terreno de juego.

Asimismo el Patronato de Apuestas Mutuas hace público que, habiéndose autorizado por el Organismo competente la celebración del partido Barcelona-Málaga incluído en el boleto de la jornada 31, después del día 30, se declara su no validez a efectos del escrutinio, cualesquiera que pueda ser en definitiva la fecha y hora de su celebración, teniéndose en cuenta, en la forma reglamentaria, el correspondiente «reserva».

Ha muerto Scarone

Montevideo. — Ha muerto Héctor Scarone y con él desaparece uno de los más importantes valores que ha conocido el Mundo en materia futbolística.

Desde el año 1917 en que se consagró junto con el Uruguay, campeón sudamericano de fútbol habiendo conseguido además el gol que daría el título a su país en la final con los argentinos hasta 1936, año en que se retiró definitivamente del fútbol obtuvo dos títulos olímpicos en Amsterdam y Colombes (1924 y 1928) y un título mundial en la primera Copa Jules Rimet que se disputó en Montevideo en 1930.

Scarone defendió al entonces poderosísimo Palermo de Italia y al Barcelona. Como entrenador dirigió al Madrid.

Burgos, campeón de sector (arqueros) en balonmano

Salamanca y Vallehermoso OJE vencieron en baloncesto en nuestra ciudad

Por estas fechas, en distintos puntos de la geografía patria, se celebran las fases de sectores de los V Juegos de la OJE en las distintas especialidades deportivas.

A Burgos le ha cabido el honor de organizar la fase de sector en la especialidad de baloncesto, para las categorías de arqueros y cadetes.

Trece equipos, representando a siete provincias han estado presentes para disputarse el pase a la fase final, a celebrar en Zaragoza.

Los resultados de la última jornada, celebrados el domingo en la Ciudad Deportiva, se obtuvieron los siguientes resultados:

En cadetes (17 a 21 años). — Avila, 30; Soria, 14. Vallehermoso OJE, 68; Salamanca, 25.

La clasificación final en esta categoría es: 1, Vallehermoso OJE (Madrid); 2, Salamanca; 3, Burgos; 4, Avila; 5, Soria; 6, Segovia.

En arqueros los resultados son: Burgos, 44; Avila, 22. Salamanca, 47; Palencia, 20.

La La clasificación final en esta categoría queda establecida así: 1, Salamanca; 2, Palencia; 3, Burgos; 4, Avila; 5, Valladolid; 6, Soria; 7, Segovia.

Los campeones de ambas categorías pasan a disputar la fase final de estos V Juegos de la OJ

— o —

En balonvolea, en la categoría de arqueros, la fase de sector se ha celebrado en Santander. A ella han asistido sus equipos, representantes de otras tantas provincias, estando divididos en dos grupos.

Los resultados del equipo burgalés fueron:

Burgos, 10; Salamanca, 6. Burgos, 15; Santander, 11. Con estos dos triunfos el equipo burlés pasó a la final, en la que venció a Avila por 11-3, con lo que se proclamó campeón del sector, ganándose el derecho a disputar la final de esta especialidad deportiva de los V Juegos de la OJE.

En cadetes, la fase de sector de balonmano se ha celebrado en Madrid asistiendo ocho provincias y obteniendo el cuarto puesto después de una brillante actuación a la que no le acompañó la suerte.

Antes de comprar su vehículo usado consúltenos
Disponemos de camiones de todos los tipos y tonelaje.
Grandes facilidades de pago.
AUTOMOBA, S. A.
Madrid, 40 — BURGOS

María Fátima Mata Bohigas, «Reina de las Nieves» 1967

El pasado domingo y teniendo como marco el incomparable paisaje de Picos de Urbión los "Montañeros Burgaleses" efectuaron la imposición y entrega de la banda y placa de honor a la nueva "Reina de las Nieves" para 1967, la encantadora esquiadora señorita María Fátima Mata Bohigas.

A continuación la nueva reina, demostrando ser digna de tan preciada distinción, emprendió con montañeros y esquiadores la ascensión a "La Mu·ela" de Urbión.

Con esta salida, la Sociedad de Montañeros da por finalizadas las excursiones de esquí de esta temporada, pródiga en esa clase de actividades, ya que recientemente componentes de dicha Sociedad, consiguieron en los campeonatos nacionales de Esquí de Educación y Descanso un honroso noveno lugar, siendo la primera vez que Burgos ha participado.

En cuanto a las actividades de montaña, el domingo próximo se inician, con la travesía de la Sierra de La Tesla (Montes Obarenes), independientemente de un programa que está siendo confeccionado con diversos itinerarios que a la vez de tener sabor montañero serán atractivos y pintorescos.

Punto muerto en el traspaso de Ramón

El Atlético de Madrid ofrece sólo cuatro millones y medio

Alicante (Cifra). — Las negociaciones entre el Hércules y el Atlético de Madrid para el traspaso del extremo herculino Ramón están en punto muerto. Ayer domingo hubo conversaciones entre el presidente y el vicepresidente del Atlético de Madrid por un lado con el presidente del club alicantino, señor Ferrer Stengre. No se llegó a un acuerdo, pues el Hércules pretende conseguir por su jugador siete millones de pesetas, mientras que el Atlético de Madrid al parecer ofrece cuatro millones y medio y la cesión de algunos jugadores.

La posición del Hércules es llegar a un acuerdo económico exclusivamente y contratar luego los jugadores que le convengan. Sin embargo, las negociaciones no se han interrumpido y ambas partes ha.. llegado al acuerdo de reconsiderar sus respectivos untos de vista por lo que se espera que dentro de las próximas 48 horas se llegue a un acuerdo.

ARIETA, JUGADOR DESTACADO EN BILBAO

Bilbao (Logos). — El trofeo que la Asociación de la Prensa de Bilbao otorga al jugador atlético más destacado a lo largo de la competición de Liga le ha sido adjudicado al joven Arieta que ha obtenido, según la puntuación considerada por los jefes de las secciones deportivas de los diarios de Bilbao, 367 puntos. Le ha seguido Iríbar con 360 puntos.

El trofeo valorado en 30.000 pesetas le será entregado al comienzo de la próxima temporada en un acto que tendrá lugar en el primer partido de Liga que se juegue en San Mamés.

NECESITAMOS
REPRESENTANTE
Importante Empresa precisa representante para la promoción de trabajos de Artes Gráficas. Ha de tener experiencia en el ramo. Excelentes perspectivas económicas. Escribir con referencias al Apartado 345. — Ref. NECESITAMOS REPRESENTANTE. — Bilbao.

Fábrica de hornos y maquinaria de panaderías y pastelerías
SOLICITA REPRESENTANTE
para difundir sus productos. Imprescindible esté relacionado con el ramo y tenga medio de locomoción propio.
Escribir con referencias a:
HORNOS FARJAS. — Miguel Servet, 112.
ZARAGOZA

M.E.C.D. 2017

Diario de Burgos

FUNDADO EN 1859

Propagandas — Folletos — Revistas
OFFSET — TIPOGRAFIA — FOTOGRABADO
TALLERES GRAFICOS «DIABUR»
Vitoria, 13 — Teléfono 202852 — Apartado 46

Nueva iglesia en Madrid

Madrid. — En la calle Alcalde Sainz de Baranda está surgiendo esta iglesia de estructura férrea, levantada mediante limosnas, que será la nueva iglesia del Santísimo Sacramento. Abajo quedará la actual cripta del mismo nombre
(Foto HISPANIA PRESS)

VERDADES

UNA LAVANDERA A PUNTO DE SUSPENDER UN PARTIDO DE FUTBOL

Utrera (Sevilla). (Alfil).— Por atrasos en el pago a la lavandera, el domingo estuvo a punto de no celebrarse el encuentro de fútbol entre el Utrera y el Alcalá.

El conjunto local retrasó bastante tiempo su salida al terreno de juego mientras miembros de la directiva trataban de convencer a la lavandera del club que hiciera entrega de la ropa necesaria a los jugadores para celebrar el partido, ya que la misma se negaba a hacerlo, mientras no le fueron pagados todos los atrasos que se le adeudan.

Al final se solucionó y los jugadores utreranos pudieron saltar al terreno de juego.

TODAS LAS OBRAS DE SHAKESPEARE, IMPRESAS EN UN MINUTO

Harlow (Inglaterra) (Efe). — Una compañía británica ha declarado hoy que había diseñado una máquina que puede imprimir todas las obras de Shakespeare en poco más de un minuto.

Trabaja de la misma manera que una grabadora, pero sin cinta, y puede imprimir de 5.000 a 10.000 caracteres por segundo. Y se espera conseguir la impresión de más de 60.000 caracteres por segundo.

La máquina, todavía en fase experimental, está siendo desarrollada para aplicarla a la constantemente creciente información que proporciona el modernísimo computador, dice la compañía.

Nuestros colaboradores

Cónsules marítimos

Por José GELLA ITURRIAGA

A las informaciones de Prensa sobre la exhibición en Madrid del códice valenciano **Llibre del Consolat de Mar**, joya histórica nacional, añadimos ahora una glosa complementaria referida a cónsules coetáneos de los pertenecientes al tribunal especial denominado Consulado del Mar y que como ellos, pero en puertos ajenos a la Corona de Aragón, observaban y hacían cumplir las mismas normas.

Barcelona, en la baja Edad Media, fue emporio de una potencia naval y su puerto alcanzó la primacía entre los mejores del Mediterráneo. Muy cerca le seguía el de Valencia. En ambos, como en otros, el espíritu gremial de la época unió a navegantes y mercaderes para atender conjuntamente, en beneficio mutuo, sus actividades afines.

En Barcelona constituyeron la universidad de prohombres de ribera; organización que siguió costumbres, adoptó usos y estableció prevenciones u ordenaciones conocidas ya en el 1258 como **Ordinationes ripariae**; normas marítimas mercantiles anteriores a las de Trani, Amalfi, Venecia, Génova, Marsella, Hansa teutónica e incluso, para algunos, a las de Pisa. Tales prevenciones fueron agrupadas en un libro (el **Llibre**) que ofrece la compilación general más antigua en su clase y más importante durante cuatro siglos de vigencia, o primer código mercantil - marítimo, ya que precedió a las leyes de Wisby en la isla de Gotland y a los juicios o **roles** de la francesa isla de Oleron.

En Valencia, los asociados establecieron, con la aprobación de Pedro III en el año 1283, el primer tribunal especial, denominado Consulado del Mar, institución ejemplar para la ejecución y observancia estricta de los usos, costumbres, prevenciones y ordenaciones originariamente barceloneses y a cuya compilación se le dio precisamente el nombre del nuevo tribunal valenciano.

Con anterioridad al Consulado del Mar, en su triple configuración de tribunal, corporación y compilación, ya existía, fuera del territorio de la Corona de Aragón, cónsules ultramarinos como delegados del Rey aragonés. Comenzaron su actuación a bordo de las flotas, mas pronto se instalaron en puertos extranjeros para gobernar depósitos francos con derecho de extraterritorialidad. Los impuso la necesidad del comercio marítimo, intenso entonces aunque hoy parecería exiguo. Galeras, balleneros, cocas, leños y otras embarcaciones aragonesas traficaban por todo el Mediterráneo, cristiano y musulmán, y por el Atlántico desde Canarias al mar del Norte en peligrosas navegaciones hostigadas por la piratería no siempre islámica (por cierto que la inglesa ya hizo acto de presencia en la ruta de Flandes), registros y represalias. En viajes y tornaviajes se transportaban las más variadas mercaderías: trigos aragoneses y sicilianos, vino, aceite, frutos secos, arroz, miel, azafrán, especias, drogas, perfumes, seda, lana, esparto, jarcia, tejidos, metales, cuero, cerámica, tintes, coral, ámbar y.. pasajeros, muchos de éstos bien a pesar suyo.

Para atender al tráfico mercantil-marítimo había en los puertos metropolitanos, junto a varaderos y atarazanas para las embarcaciones, almacenes o depósitos de mercancías y recintos de contratación, generalmente porticados, que se transformaron en lonjas, grandes edificios como los artísticos de Barcelona, Valencia, Palma y, tierra adentro, Zaragoza, vestigios espléndidos de aquel mundo de valiosas transacciones.

Análogamente, había instalaciones similares en puertos extranjeros, de escala o término de viaje de las flotas: factorías con zona franca; fondacos como las alfóndigas o alhóndigas en Egipto y Berbería con casa de contratación, capilla, posada, horno, carnecería, taberna y cementerio. Cada una bajo la autoridad del cónsul o delegado regio que, además de guardar y hacer cumplir las normas del Consulado del Mar, protegía a los súbditos y, experto conocedor de mercados y caravanas, los relacionaba con mercaderes y autoridades del lugar. Entre los consulados más importantes brillaron los de Túnez, Bugía, Sevilla, Constantinopla, Dordrech, Trápani, Génova, Chipre, Alejandría, Damasco, Pera, Pisa, Saona y Brujas, puerto este último, precursor de Amberes, en el que ya había otros españoles, mercaderes vizcainos, cuando llegaron por primera vez los aragoneses.

De aquellos cónsules (siete, seis, cinco siglos atrás) conocemos muchos nombres y apellidos que todavía existen entre nosotros: Cardedol, Arnau, Llopart, Bellsoley, Suñer, Rocafort, Vilaseca, Barceló, Robert, Bussot, Civader, Marsells, Vallseca, Maresa... Al recordarlos ahora, tras la reciente evocación periodística sobre el Consulado del Mar, honramos la memoria, en esta información complementaria, de aquellos lejanos españoles que fuera de su reino laboraron para él, mientras realizaban con el tráfico de mercancías y de ideas una misión pacificadora en tiempos turbulentos, de justicia entre tantas violencias, para concordia y unión de los pueblos; o, dicho mejor con palabras de Rey, suscritas por Jaime II en la tregua del año 1323 con Bugía y Túnez, en misión de buena voluntad, porque así «habrá», queriendo Dios, de aquí adelante **paz, buen amor y amistad.**

Dibujos con siete errores

Estos dos dibujos son aparentemente iguales. Siete diferencias los separan. Si es usted buen observador debe descubrirlas antes de cinco minutos

(La solución mañana)

No hay rejas para el amor

La viuda de un atracador se casa en la cárcel con otro delincuente

MONTEVIDEO

(Crónica del corresponsal de "Fiel-Orbelat", en exclusiva para DIARIO DE BURGOS). — Una historia desarrollada en el plazo de escasamente seis meses ha llevado a la población de esta ciudad, desde la zozobra que provoca la presencia del peligro inminente, representado por temibles asaltantes sueltos, al final feliz de una historia romántica, vivida por el principal protagonista de tan opuestos capítulos.

Hace unos seis meses, Montevideo vivía convulsionada ante el registro de una serie de atracos a mano armada, de los que fueron víctimas Bancos, casas de cambio, joyerías y paseantes. Tras mucho bregar, la investigación identificó al pistolero argentino José María Hidalgo y a un compinche uruguayo, Héctor Horacio Inella, como los responsables de los hechos. Durante largas semanas, haciéndose acompañar por elementos de menor renombre, armas en mano, atracaron toda serie de comercios, llevándose gruesas sumas de dinero.

Sin embargo, Montevideo es una ciudad difícil para los pistoleros, y apenas son identificados por las autoridades, su libertad corre serio riesgo y los escondites son cobrados a precio de oro. Así fue cómo, en pocos días, el caudal de dinero robado fue desapareciendo en las manos de otros delincuentes que cobraban por escondites, comidas, información, todo a altos precios. Por otra parte, los dos delincuentes comenzaron a sospechar hasta de sus más allegados cómplices y entonces decidieron recorrer continuamente la ciudad, cambiando de lugar, hasta que finalmente su vida se desarrollaba a bordo de taxis, mientras trataban de hallar una fórmula de alejarse de la capital.

Finalmente, fueron capturados en una zona fabril cercana, donde se les rodeó tras espectacular persecución. Junto con Hidalgo e Inella entró a la cárcel por esos días la viuda de otro pistolero, conocido por "Monterito", quien había sido asesinado en riña de hampones. Se llama Nelly Etchegaray, quien desde un comienzo se sintió atraída por Hidalgo" Así fue que cuando salió de prisión visitó periódicamente al pistolero argentino, quien, por otra parte, observaba una conducta ejemplar en la cárcel de Punta Carretas.

Poco después, ambos anunciaron que deseaban contraer matrimonio. La ceremonia nupcial se realizó en la sala de entrevistas de la prisión. Nelly Etchegaray se presentó vestida con un sencillo traje rosado, ligeramente maquillada y con cabellera rubia platino. Hidalgo, afeitado de un voluminoso bigote que había sido su "sello personal" entre los delincuentes, vestía un traje gris, camisa blanca, corbata oscura y zapatos negros.

La luna de miel de ambos contrayentes se limitó a unos minutos de conversación, a solas, en el locutorio y luego Hidalgo regresó a su celda para terminar de cumplir su condena. Nelly declaró a los periodistas: "Nos casamos porque estamos enamorados. José María no será más un delincuente. Tendremos nuestro hogar y todo lo anterior será solamente un amargo recuerdo".

ROMAN PEREZ SENAC

PASANDO EL RATO

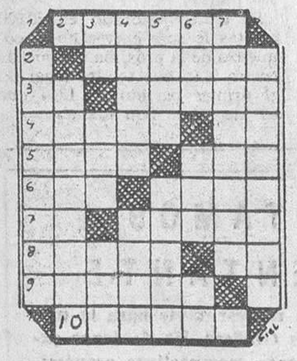

HORIZONTALES. — 1: Figura en escudo. — 2: Vigilante. 3: Dios egipcio. Obedezca. — 4: Mes. Final de un gran número de palabras del Mediodía de Francia. — 5: Volumen. Loro americano. — 6: Voz para esforzar a levantar un peso. Dorar al fuego. — 7: Artículo. Rey bárbaro. — 8: Olfateará. Contracción. — 9: Hurtar en la compra. — 10: Madre o lía del vino.

VERTICALES. — 1: Temblorosos. — 2: Ciudad brasileña. 3: Nota musical. Demostrativa. Lo que está ahí. 4: Mezquina, miserable. Gran lado salado del Asia Central. — 5: Río de Honduras. Anudaré. — 6: Pueblo de La Coruña. De esta manera. Desinencia. — 7: Obsérvala. — 8: Desafiáralo.

SOLUCIONES

AL CRUCIGRAMA:

HORIZONTALES. — 1: Mapa. Era. — 2: Are. Emes. — 3: Selenita. — 4: Lavaras. — 5: riM. Re. — 6: Un. Tom. — 7: Lábaros. — 8: Adorados. — 9: Tata. Alo. — 10: Ora. Usos.

VERTICALES. — 1: Mas. Mulato. — 2: Arel. Nadar. — 3: Pelar. Bota. — 4: Evitara. 5: Enamora. — 6: Emir. Modas. 7: Retar. Solo. — 8: Asases. SOS.

AL JEROGLIFICO:

Lo es aún.

A LOS SIETE ERRORES:

Ladrillo, agujero del árbol, pelo del señor, ramaje, pendiente, ventana y cuello de la señorita.

¡Ah, TU TAMBIEN!

Oye, Nicanor, ¿has ido a ver la película que te recomendé?

—Sí, claro —responde Nica— y la verdad me pareció francamente mala, chico. ¿Cómo se te

—¿Qué actitud adoptó?

"Los intereses creados" se apresuraba a contestar defendiendo al escritor gallego. No había modo de apearle de su opinión. Don Jacinto insistía:

—Valle Inclán es un poeta notable, único.

—Pues él no le elogia a usted —saltó alguien.

Benavente se detuvo un instante y luego con su sonrisa suave contestó:

—Puede... ¡Puede que él y yo estemos equivocados!

—Y ahora que ya he conseguido que la empresa suba mi salario, ¿no podrías aumentar tú un poco la consignación de mis gastos?

Carta de MADRID

Por TACHIN

El Madrid de 1990 se anuncia como una ciudad imposible

Rumores sobre un nuevo tipo de gasolina de más octanaje

MADRID.- Domingo cervantino. Día del libro en el aniversario 351 de la muerte de don Miguel. Misa en sufragio de su alma en San Marcos. Coronas de laurel, ante el monumento de la plaza de España, rodeado de banderas nacionales y de las Repúblicas hispanoamericanas. Puestos de libros en las calles, conferencias y otros actos en honor del Príncipe de los Ingenios. Y más de un español, que, influído por el ambiente, adoptó, una vez más, la resolución de leer el «Quijote». Nunca es tarde, hombre.

—Se paró definitivamente el corazón del gran escritor Edgar Neville, conde de Berlanga de Duero. Padecía de hipertensión y de uremia. Hace unos días corrió el rumor de que había muerto y Neville escribió su propia nota necrológica. Y decía, entre otras cosas: «La verdad es que he tenido varios encuentros con la muerte y ha habido conversaciones preliminares entre ella y yo, pero luego, al final, no nos poníamos de acuerdo y cada uno tiraba por su lado». En sus últimos momentos, le rodeaban los humoristas y buenos amigos suyos Tono y Mingote. Esta mañana ha sido enterrado Neville en la sacramental de San Lorenzo.

—Apoteosis madridista en el Bernabéu, con pancartas, entrega de copa, invasión del campo por millares de furibundos hinchas y cinco tantos, a cual más brillante, al portero del correctísimo Sabadell, Echevarría, procedente del Bilbao. Llenazo y ovaciones alirónicas, vocablo éste último que lo hemos ingresado en nuestro viejo fichero de palabras tremendas y lo ofrecemos a los cronistas deportivos desinteresadamente, a ver si variamos los topicazos futbolísticos, como «gol de antología», «posición teórica» y similares. Nos encantó ver a la Real otra vez en su sitio y nos llamó la atención la circunstancia de que dos equipos blanquiazules ascendieron y otros dos «azulblanquis» descendieran.

—Mucha gente en los toretes. Gregorio Sánchez se ganó una oreja en la Monumental y Andrés Vázquez y Efraín Girón no hicieron grandes cosas. Lo mejor, los toros portugueses «nuevos en esta plaza». Eran de Passanha .En la plaza de San Sebastián de los Reyes —nombre, por cierto, que creíamos que lo había ganado a pulso la capital de Guipúzcoa— triunfó por todo lo alto el negro Chibenga de Mozambique, que cortó dos orejas. Fue aplaudidísimo, aplausos que comenzaron ya en el paseíllo, pues el chico le cayó al público delgadísimo.

—Y en el hipódromo, el Conde de Villapadierna, con sus corceles «Cachete» y «Faraón», ganó los premios Nouvel An y Radio España.

—¿Cómo? ¿El tiempo? ¿Será posible que se nos haya olvidado citarlo? Pues, bueno, bueno.

MADRID

La capital de España tendrá en el año 1990 cerca de seis millones de habitantes, dice Somoza en «Vida nueva» al tratar de los problemas madrileños. He aquí uno de los párrafos de su reportaje: «Un caos de tráfico — pavimentos destrozados — terrible déficit de viviendas — especulación del suelo — escasez de sacerdotes — no hay complejos deportivos — no hay bastante agua — condiciones sanitarias graves. Faltan cementerios. Insociabilidad — no hay espacios verdes». Y tras de comparar a Madrid con otras capitales europeas bajo el título «Una ciudad imposible» prosigue: «Para comprender el «fenómeno Madrid» hay que partir de una base inexcusable, que esta es una ciudad artificial, los españoles hemos levantado una metrópoli donde la naturaleza no daba más que para una aldea».

«POPOS»

El Ayuntamiento anuncia sendas subastas para adjudicar ochenta y cuatro vehículos o lotes de los retirados de la vía pública. En una de las subastas figuran cuarenta y tres vehículos. Los precios de los lotes oscilan entre 100 y 41.000 pesetas. En la segunda, concerniente a los restantes, los precios oscilan entre 50 y 1.000 pesetas. Evidentemente, por algo los habían abandonado en la vía pública. Y por una vez salgamos en defensa de la denostada grúa, que los retiró de la calle, aunque el de los diez duros, fuera ya sólo alguna tuerca.

NOTICIAS BREVES

El año próximo se reunirán en Madrid diez mil esperantistas para celebrar su 53 congreso universal.

—Madrid, Barcelona y Valencia, son las principales provincias receptoras de la emigración interior.

—El mes de Febrero se celebraron desde Madrid 1,3 millones de conferencias telefónicas.

—Se dice que saldrá un nuevo tipo de gasolina de más octanaje y de más precio.

—Sigue el buen tiempo.

Boda en esperanto

Valencia (Cifra). — La ceremonia religiosa de la boda entre Antonio Maya y Vicenta Tudela, se ha celebrado en esperanto, el idioma universal. El sacerdote que bendijo el enlace pronunció también el sermón en esta misma lengua.

OBJETO VOLANTE

Lima (Efe).—Un objeto volante no identificado, de forma ovalada, fue visto anoche por miles de personas en el distrito limeño de Pueblo Libre.

El objeto, que despedía una luz intermitente de color rojo o púrpura, hizo su aparición fugaz en la novena cuadra de la Avenida Sucre, bajando a unos quinientos metros del suelo para desaparecer inmediatamente en el horizonte.

Una instantánea indiscreta

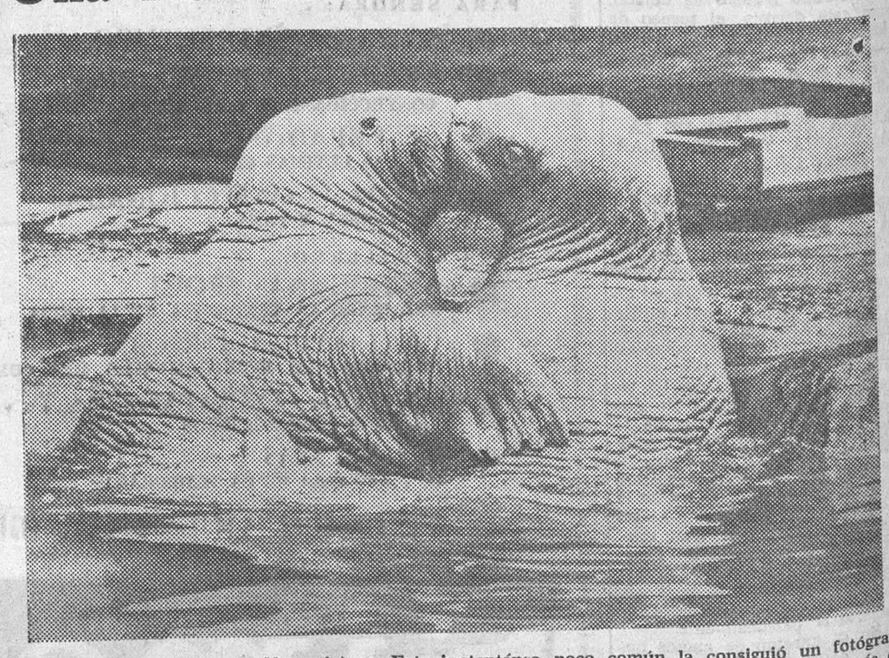

Hamburgo (Impresiones de Alemania). — Esta instantánea poco común la consiguió un fotógrafo que en los primeros días de primavera recorrió con su cámara el parque zoológico hamburgués de Hagenbeck. «Antje» y «Nickelmann», dos jóvenes morsas, que hace apenas un año y a la edad de nueve meses, trocaron su lugar de nacimiento en el Océano Glacial por la pila de rocas del zoológico hamburgués, no sólo se familiarizaron muy bien sino hasta trabaron amistad. Antes de su desayuno, que consiste en aceite de hígado de bacalao y pescado, intercambian caricias. Las morsas se aclimatan difícilmente en los parques zoológicos. — (Foto D.A.D.)

M.E.C.D. 2017