Diario de Burgos

Año LXVI - N.º - 20.207 - Martes 3 de Abril de 1956 - Apartado 46 - Teléfonos: Redacción, 1280; Administración, 2015 - UNA PESETA

"Africa del Norte es la espalda de Europa y su seguridad es de importancia vital"

No está del todo claro el sentido de la palabra "interdependencia" en las negociaciones de París sobre el futuro de Marruecos

El Generalísimo Franco advierte sobre la gravedad del peligro de infiltración comunista en los territorios norteafricanos

Importantes declaraciones del Caudillo al "New York Herald Tribune"

Nueva York. — El "New York Herald Tribune" ha publicado en su primera plana en forma destacada, la siguiente entrevista mantenida entre el Jefe del Estado español, Generalísimo Franco, y el corresponsal especial del "New York Herald Tribune", señor Frank Kelley.

"El general Francisco Franco anunció en una entrevista exclusiva que habrá un acuerdo pacífico en Africa del Norte que implica la desaparición, en su día, de la zona administrativa del Marruecos español y la creación de un Marruecos unificado, independiente, bajo el Sultán Mohammed Ben Yussef V. Luego de declarar que Africa del Norte es la "espalda de Europa y que su seguridad era de importancia vital para Europa", el Jefe del Estado español advirtió que los intentos comunistas de penetración económica en el área norteafricana, específicamente en Libia "aunque los rojos ensayan ahora el papel de reyes magos"... demuestra cómo "el tinglado comunista está bien montado para utilizarlo tanto en la guerra fría como en la caliente".

A la vista del Congreso del partido comunista en Moscú y de las "nuevas" maniobras, tales como la denuncia de Stalin por Kruschef, el general Franco, que ha luchado toda su vida contra el comunismo y que hace veinte años lo destruyó militarmente en España, insta al Occidente a ponerse en guardia contra "los muy buenos estados mayores civiles y cuarteles generales civiles, con los cuales esperan infiltrarse y engañar".

El general Franco habló sobre asuntos mundiales a lo largo de la entrevista, que duró una hora y se celebró en El Pardo, residencia de S. E. en Madrid, entrevista en la cual tratamos de la pronta publicación del segundo suplemento especial del "New York Herald Tribune", sobre la economía española y su recuperación.

Sus declaraciones sobre Marruecos preparan el camino para conversaciones cordiales con el Sultán Mohammed Ben Yussef, al cual se espera para negociaciones preliminares que se supone llevarán a una transmisión pacífica de las funciones de la administración jalifiana del Marruecos español al Gobierno marroquí del Sultán.

Es de suponer que la norma que seguirá Madrid en esta evolución será análoga a la seguida por Francia recientemente dando fin a su protectorado marroquí, prometiendo a los marroquíes su propio Ejército y Cuerpo diplomático, a la vez que se garantizan los derechos y medios de vida de los súbditos españoles o franceses que continúen en el país.

El general Franco afirmó que conocía bien el interés de Norteamérica por que se llegase a un acuerdo pacífico en el Norte de Africa, dijo que creía que se solucionarían amistosamente esos problemas.

"El problema de Africa del Norte —dijo— es un problema que interesa a todo el Occidente en general. Africa del Norte es la "espalda" de Europa y su seguridad es cuestión de vida o muerte para Europa".

Viven en Africa del Norte veinte millones de personas en lo que es esencialmente una zona del Mundo occidental. Es vital para Europa tener paz allí, y la paz de Europa es igualmente importante para los norteafricanos. Es más, es significativo que los pueblos de Africa del Norte alcancen sus aspiraciones de forma pacífica con la ayuda de la propia Europa a aliviar la pobreza que existe en tantas zonas.

Preguntado sobre la reciente petición expresada por el Sultán en París para conseguir en su día, la unidad e independencia de todo Marruecos, incluyendo el protectorado español y la zona internacional de Tánger, el general Franco dijo que ya los tratados del protectorado reconocían la unidad esencial de Marruecos y la soberanía del Sultán, que ahora se trata de hacer plenamente efectiva.

La división en zonas, francesa y española, dijo el general Franco, "es básicamente una división administrativa y la tendencia natural es hacia su unificación. Lo único que no está del todo claro es el sentido, en las negociaciones francesas, de la palabra "interdependencia" para describir el futuro de Marruecos, parece estar en contradicción con el estado de "independencia".

"En nuestra zona estamos intentando capacitar una "selección" entre los marroquíes, para que pueda haber una transferencia pacífica de co[illegible] y se llegue a acuerdos satisfactorios sobre cuestiones como el sistema financiero, el judicial, la administración pública y el estatuto de los extranjeros que allí continúen."

Tratando de la reciente sugerencia del ministro de Asuntos Exteriores francés, Christian Pineau, de que la política occidental, en la guerra fría, debería ser más flexible y dar mayor importancia a la seguridad militar, el general Franco dijo que cada problema en la guerra fría debería tratarse independientemente, y que no se podía dar una norma general para hacer frente con el comunismo, pero que se debería tener en cuenta que los rojos, "por regla general, aprovechan la ocasión donde hay pobreza e injusticia social".

Los esfuerzos de la Rusia soviética para penetrar en Africa, ofreciendo ayuda a países como Libia, dijo el general Franco, demuestran que "la maquinaria rusa está bien montada para adaptarse a la guerra fría como a la caliente".

"Claro está que en la guerra", dijo el general Franco los rojos coordinaron los Estados Mayores y cuarteles generales. En la paz tienen muy buenos estados mayores civiles, con los cuales intentan infiltrarse y engañar."

"Me dice Vd. —dijo al corresponsal— que están ofreciendo un hospital completo a los libios. ¿Puedo preguntarle cuántos rusos están en su país en la cárcel o

(Pasa a sexta página)

Mañana llegará a la capital española el Sultán de Marruecos

Mohamed V asegura que serán respetados los intereses de los 200.000 españoles que residen en Marruecos

Interés en Washington ante las negociaciones hispano-marroquíes

Rabat. — El cónsul general de España, señor Alcover, acompañado de los cónsules de España en Casablanca, Uxda, Fez y Marraquéx, todos de uniforme de gala, fueron recibidos con todos los honores por el Sultán Mohamed V en el salón del Trono.

El Sr. Alcover transmitió oficialmente la invitación del Generalísimo Franco al Sultán para que se traslade a Madrid.

Asistieron también a la entrevista el primer ministro Si Bekkai, el viceprimer ministro Mohammed Zeghari y los ministros de Estado, Mohammed Guerid y Driss M'Hamedi.

En su discurso el Sr. Alcover agradeció al Sultán y a los miembros del Gobierno marroquí la cordialidad que habían demostrado para con España durante las conversaciones preliminares que se han celebrado en los recientes días.

En su contestación, el Sultán manifestó que no dudaba en aceptar la invitación del Generalísimo Franco, ya que "el viaje que haremos a España —dijo— será preludio de una nueva era en las relaciones hispanomarroquíes".

"Estamos persuadidos —agregó— de que los estadistas españoles comprenden a fondo la significación de nuestro viaje. El éxito de nuestra misión coronará los esfuerzos que España hizo en favor del Trono de Marruecos du-

(Pasa a sexta página)

En toda España se celebró patrióticamente el "Día de la Victoria"

Varios ministros del Gobierno presidieron un solemne Te Deum celebrado en Madrid

Madrid. — Noticias procedentes de todo el país, señalan que el pueblo español ha celebrado patrióticamente la conmemoración del XVII aniversario de la Victoria. Con tal motivo hubo misas de campaña y otros actos.

Asimismo, con idéntico motivo, el Frente de Juventudes celebró el "Día de la Canción".

EN MADRID

Madrid. — En el templo nacional de San Francisco el Grande se celebró el domingo por la mañana un solemne Te Deum para conmemorar el XVII aniversario de la Victoria. Presidía el altar mayor un monolito reproducción del que figura en la Academia General de Zaragoza.

En el presbiterio, en el lado de la Epístola, ocupó un sitial el vicario general castrense, doctor Muñoyerro y presidieron el acto los ministros del Ejército, Asuntos Exteriores, Marina, Obras Públicas, subsecretario de la Presidencia.

Asistieron, entre otras personalidades, los embajadores de los Estados Unidos, del Ecuador y de Bolivia, representaciones diplomáticas y agregados militares de numerosos países, generales y altas jerarquías del Estado y del Movimiento y numeroso público.

Ofició la misa el teniente coronel señor Jover, asistido por Padres de la Comunidad. Al final, un batallón de Infantería del Ministerio del Ejército, desfiló ante los ministros y demás personalidades.

COMENTARIOS DE LA PRENSA

Madrid. — Al cumplirse el XVII aniversario de la Victoria los periódicos dle la mañana del domingo publicaron números extraordinarios en los que, ilustrados con fotografías, se insertan artículos y reportajes en los que se reflejan las repercusiones de aquel día histórico en los más diversos órdenes de la vida española.

"ABC" su editorial que titula "Los caminos de la victoria" escribe, entre otras cosas: "Nadie puede olvidar que en este 1.º de Abril que en España la lucha de clases desintegradora, postulado fundamental del marxismo, ha sido sustituida por el concierto armónico de los intereses de patronos y obreros porque unos y otros se han dado cuenta de que no hay intereses empresariales ni intereses de los trabajadores, sino única y exclusivamente intereses de España. Para ello ha hecho falta construir un programa ambicioso de política social, ha sido preciso dotar a los Sindicatos de unas cualidades que antes no tenían. También en este sentido se ha superado la etapa más difícil. A los jóvenes de ahora a la generación que vino al mundo entre el estruendo de los cañones, corresponde proseguir una tarea cuyas directrices están ya

(Pasa a sexta página)

Un Príncipe contra Inglaterra

La equis señala la posición del Príncipe Constantino de Grecia en el curso de una manifestación en favor del Arzobispo Makarios, héroe chipriota, y contra Inglaterra. El joven Príncipe junto con sus compañeros de colegio, demuestra así su patriotismo y su vinculación al pueblo que un día ha de regir.—(Foto Gil del Espinar)

Mensaje del Papa al Mundo en la Pascua de Resurrección

Pide que se ponga fin a la "carrera hacia el abismo" antes que las armas nucleares traigan la destrucción y la muerte

Jerusalén. — Los peregrinos católicos celebraron el domingo por la mañana la Resurrección de Cristo en la capilla del Santo Sepulcro, en la parte vieja de Jerusalén.

Monseñor Gori ofició la santa misa de pontifical y a continuación presidió una procesión que dió tres veces la vuelta a la rotonda del Santo Sepulcro, la antecámara al lugar exacto donde se produjo la subida a los Cielos de Jesucristo.—Efe.

MARON EN ROMA LA RESURRECCION

Ciudad del Vaticano. — A media noche del sábado el tañido de miles de campanas se ha escuchado sobre las siete colinas de Roma, proclamando la Resurrección de Cristo.

Una copiosa lluvia caía sobre la Ciudad Eterna en ese momento, mientras las campanas anunciaban el fin de la vigilia pascual, S. S. el Papa Pío XII, que a mediodía hizo un llamamiento mundial a la paz, estaba sentado en su mesa de trabajo. En ese momento, mientras se escuchaba el solemne son de la campana mayor de la Basílica de San Pedro, el Papa se retiró a orar a su capilla privada.—Efe.

MENSAJE DEL SANTO PADRE

Ciudad del Vaticano.—Su Santidad el Papa, Pío XII, ha dirigido un mensaje al Mundo con motivo de la festividad de la Resurrección del Señor, desde el balcón principal de la Basílica de San Pedro, y ante una muchedumbre enfervorizada, congregada en la plaza de San Pedro. El Padre Santo dijo:

"Como despertados por el toque de victoria del Divino Resucitado e iluminados por sus místicos fulgores, os habéis reunido, amados hijos e hijas, para unir vuestros "hosannas" a la alegría exultante de los coros angélicos. El potente coro de vuestro júbilo que resuena en este lugar sagrado tan rico en elevadas y animadoras memorias cristianas, es una admirable estrofa del himno perenne que la Iglesia entona ya desde hace dos milenios a su Rey divino, vencedor de la muerte.

"Es, pues, digno y justo que vuestro "¡¡Hosanna!!" a Cristo resucitado, que ha brotado de corazones en que rebosa la alegría por haber encontrado en El la Luz, la Estabilidad y la Vida, se difunda ahora como mensaje de salvación para todos los hombres de la Tierra, suscitando en ellos renovadas esperanzas. Queremos, por tanto, que la solemnidad de la Pascua de este año, sea ante todo un llamamiento a la Fe en Cristo, dirigido a los pueblos que todavía ignoran, aunque sin culpa de su parte, la obra salvadora del Redentor, y a cuantos querrían más bien que se borrase su nombre de las mentes y de los corazones de los pueblos. Va dirigido, finalmente, de manera especial, a aquellas almas de poca fe, que, seducidas por falaces halagos, están a punto de trocar los inestimables valores cristianos por los de un falso progreso terreno. Apresúrase por fin la hora en que toda la Tierra iluminada por los fulgores del Rey eterno se regocije como vosotros en este día, por sentirse libre de la oscuridad espiritual, en nuestros días tan densa.

Mas ¿cómo podría ser animador y convicente vuestro mensaje, amados hijos e hijas de Roma y del Orbe católico, si vuestra pro-

(Pasa a sexta página)

El Príncipe don Juan Carlos se reintegra a la Academia Militar

Ayer se celebraron funerales en Estoril por el alma del Infante Don Alfonso

Una reciente fotografía del infortunado Infante D. Alfonso, muerto trágicamente el día de Jueves Santo. — (Foto Cifra)

Zaragoza.— A las seis y media de la tarde del domingo, llegó al aeródromo de esta ciudad, procedente de Estoril, el Príncipe Don Juan Carlos. Le acompañaban sus preceptores, el Duque de la Torre y el marqués de Mondéjar. Ayer se reintegró a la Academia General Militar.—Cifra.

LA REINA DOÑA VICTORIA EUGENIA, FUERTEMENTE AFECTADA

Lausana.— La Reina doña Victoria Eugenia ha aplazado su viaje a Lisboa hasta el jueves. La noticia de la muerte de su nieto le produjo un violento "shock" nervioso. Esperaba asistir a las misas hoy, martes, pero parece que no se encuentra lo bastante bien para realizar el viaje en avión. Provisionalmente se ha fijado la salida para el jueves. Espera con gran anhelo que los médicos autoricen el viaje.—Efe.

FUNERAL POR EL ALMA DEL INFANTE DON ALFONSO

Lisboa.— En Estoril se celebró a las doce y media de la mañana, un funeral por el alma del Infante Don Alfonso de Borbón, fallecido el jueves pasado en trágicas circunstancias.

Asistieron los Condes de Barcelona y amigos de la familia. En la presidencia del duelo se hallaban los Condes de Barcelona con sus hijas las Infantas doña Pilar y doña Margarita y el Rey Humberto de Italia.

En otros lugares se hallaban la esposa del embajador de España, el ministro consejero de la Embajada, don Ignacio Muguiro, el cónsul español señor Ussía y todos los miembros de la Embajada.

La iglesia, a pesar del carácter íntimo se llenó de público.—Efe.

Se intensifican los ataques y atentados contra los británicos en Chipre

Manifestaciones nacionalistas en Irlanda del Norte

Los ucranianos residentes en Escocia observarán luto y ayuno el día de la llegada de los jefes soviéticos

Nicosia (Chipre). — Se han intensificado los ataques y atentados de los chipriotas contra los británicos.

La explosión de una bomba hirió a un anciano matrimonio británico. Otro civil británico fué muerto a tiros por la espalda, en plena calle. La víctima es un ingeniero civil acabado de llegar de Inglaterra y el primer inglés civil que muere como consecuencia de un atentado terrorista.

En Limassol se ha ordenado continúe el toque de queda "hasta nueva orden".

En Pajos hicieron explosión cuatro bombas y fueron detenidos varios estudiantes chipriotas.

EL REY GRIEGO PIDE LA AUTODETERMINACION DE CHIPRE

Atenas.—El rey Pablo ha inaugurado la sesión del nuevo Parlamento con un mensaje en que ha reafirmado la petición de su país de que sea concedida a Chipre la autodeterminación.

Grecia reclama ese derecho, dijo el Monarca, como prueba objetiva por parte de los fundadores de la Organización Internacional, de que efectivamente creen los principios de libertad y de justicia.

MANIFESTACIONES NACIONALISTAS EN IRLANDA DEL NORTE

Longstone (Irlanda del Norte). Con motivo del cuarenta aniversario de la rebelión irlandesa contra Inglaterra, los agricultores nacionalistas se manifestaron, produciéndose choques contra la policía. En Belfast se registró una sangrienta escaramuza, como consecuencia de la cual diez personas resultaron heridas.

PROTESTA

Edimburgo. — Los emigrantes ucranianos que viven en Escocia, han anunciado hoy que "celebrarán el día de la llegada de Bulganin y Kruschef con ayuno y luto".

En una reunión pública, anunciaron que llevarán brazaletes negros y trabajarán en silencio el próximo día 18, día de la llegada de los dirigentes soviéticos a Portsmouth para una visita de diez días a Inglaterra. Manifestaron que así demostrarían su profundo pesar e indignación por la acogida oficial que se dará a los políticos rusos.

EL «DIA DE LA VICTORIA», EN BURGOS

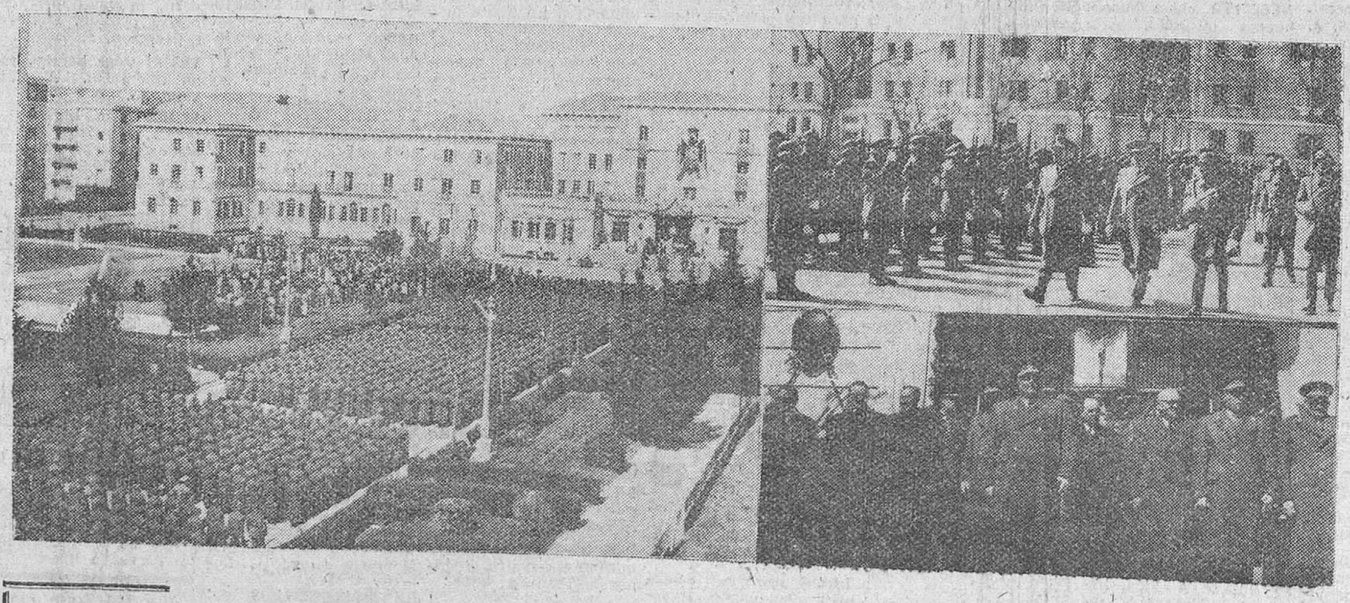

"Fede" obtuvo el presente reportaje gráfico en la "Ciudad Deportiva", durante la celebración de la misa de campaña que tuvo lugar en Burgos, en la mañana del domingo, en conmemoración del "Día de la Victoria". Puede verse en primer término una bella perspectiva del acto, en la que destacan las compactas formaciones de la tropa representativa de los Cuerpos y Servicios de la Guarnición. A la derecha y de arriba abajo, el capitán general de la región, pasando revista a las fuerzas militares que le rindieron honores, y presenciando el desfile final, acompañado de las primeras autoridades burgalesas y generales.

M.E.C.D. 2017

ACTUALIDAD BURGALESA

Ayer

DESEMBOCAMOS el domingo en el día jubiloso de la Resurrección, en esa fecha que es síntesis del triunfo de la Cristiandad y que coincidió con la fecha de gloria nacional que es el 1.º de Abril.

Después de un luminoso amanecer (de victoria), Abril optó por hacer honor a la fama que se le atribuye: aguarraditas intermitentes y juguetonas, para terminar por consolidar el tiempo durante una tarde apacible y animadísima. Tal fué, en esencia, el diorama de este domingo gozoso que con las nuevas normas de la Liturgia parece haberse visto reforzado en su contenido. Antaño los cines y teatros, después del paréntesis impuesto en los días santos, reanudaban sus actividades en el sábado. Hogaño han de hacerlo en el Domingo de Resurrección y éste es un aliciente más que se incorpora a la bulliciosa jornada, aunque debemos de reconocer que poco honor han hecho las empresas burgalesas a los imperativos de la tradición que impulsaban a reservar para esta fecha los estrenos más relevantes de la temporada.

En el presente año había otro motivo más que contribuyó a la animación un tanto desusada y externa de la ciudad: el fútbol, que con el choque Burgos - Salamanca, ofreció el partido cumbre de la jornada, según la calificación aplicada por los ortodoxos de tan popular juego. Indudablemente también él hizo su valiosa aportación a ese notorio bullicio advertido en las calles, a través de los contingentes llegados de la provincia y aun de la propia capital "chatarra" de Salamanca, para consumir en el recinto de Zatorre noventa minutos que en lugar de expansión lo fueron de angustia y sufrimiento, según manifestaciones de los ya aludidos ortodoxos.

Lo cierto es que entre unos y otros factores, la ciudad tuvo un aire de fiesta acusadísimo en todos los órdenes. Fué algo así como una "feria chica", porque la "grande" está por llegar y el Ayuntamiento ya viene madurando los festejos que la nutrirán. Sin embargo, el problema, que aunque parece baladí no lo es tanto, es el siguiente: ¿cómo asentaremos las "barracas" con el mínimo de espacio vital y comodidades que las mismas exigen? Esta es una cuestión que conviene ya ir considerando.—B. I.

Hoy sólo habrá suministro de agua de 8 a 10, de 12,30 a 3,30 y de 8 a 11

Nota de la Alcaldía

Según informes recibidos de la Compañía de Aguas, por haberse producido una avería en la conducción general, hoy, martes, día 3, solamente podrá dar agua en toda la red de la ciudad, a las siguientes horas:

De 8'30 a 10 de la mañana.
De 12'30 de la mañana a 3'30 de la tarde y de 8 a 11 de la noche.

El resto del tiempo estará suspendido el suministro de agua potable.

Con el fin de disminuir en lo posible los inconvenientes de estas restricciones en el servicio de abastecimiento de agua, la Corporación municipal colocará grifos suplet orios en las bocas de riego, abastecidas con agua procedente del servicio municipal.

Los Institutos Geográfico y Catastral y Nacional de Estadística celebran mañana la fiesta de San Isidoro

Mañana, festividad de San Isidoro de Sevilla, Patrono de los Institutos Geográfico y Catastral y Nacional de Estadística, celebrarán estos Cuerpos una solemne misa en su honor, organizada por la Jefatura provincial del Catastro y Delegación provincial de Estadística.

La misa se celebrará a las once y media de la mañana, en la capilla de la Visitación de la Santa Iglesia Catedral y en ella predicará el panegírico del Santo el muy ilustre señor don Félix Arrarás, terminando con un responso por los fallecidos de ambos Cuerpos.

Viaje de estudios de los alumnos de la Facultad de Veterinaria de León

En la mañana del domingo permanecieron en nuestra ciudad, de paso para Francia e Italia, los alumnos de la Facultad de Veterinaria de León, acompañados del catedrático de la misma e ilustre burgalés don Félix Pérez Pérez.

Después de visitar los monumentos de la ciudad, se reunieron en íntima comida, acompañados por el jefe provincial de Ganadería, don Alfredo Delgado Calvete y don Francisco Aguilar Asenjo, en representación del Colegio.

A primera hora de la tarde reanudaron viaje hacia Zaragoza

SAN ROQUE QUINADO
Gran reconstituyente

Resumen informativo de Centros y organismos oficiales

Información militar

MANDOS. — Se designa para el mando de la Tenencia Vicaria Castrense de la primera región militar y Jefatura de los Servicios Religiosos del Cuerpo de Ejército I, al coronel capellán don Luis Barbero Martínez, de la Tenencia Vicaria de esta región militar.

Crónica judicial

SEÑALAMIENTOS PARA HOY. *Audiencia Territorial*. (Sala de lo Civil). — Pleito de menor cuantía, procedente del Juzgado de Primero Instancia de Castro-Urdiales, seguido por don José Portillo Llave con La Noble Junta Vecinal de Samano.

Pleito de menor cuantía, procedente del Juzgado de Primera Instancia de Guernica, seguido por don Silverio Legarreta Uriarte y otro, con don Julian Llona Madariaga.

Pleito de menor cuantía, procedente del Juzgado de Primera Instancia de Soria, seguido por Mariano Santa Bárbara Romera con doña Lucia Alcalde García y otro.

Audiencia Provincial.—Juicio oral procedente del Juzgado de Instrucción número 2, de la capital, seguido por C. H. P., por delito de lesiones.

Juicio oral procedente del Juzgado de Instrucción de Lerma contra B. M. F., por delito de estafa.

NOTICIAS

MOVIMIENTO DEMOGRAFICO.— Durante el domingo y en el día de ayer, se verificaron en el Registro Civil las siguientes inscripciones:

Nacimientos: José Raimundo Magallares Pinedo, Carlos Padilla García, Rosalía Sadornil Gobantes, Eusebio Macho Julián, Pedro Santos Gonzalo Mamolar, Francisco Ramírez González, María Esther Asensio Santamaría y María Victoria Herrera del Pino.

Defunciones: Enrique de la Cal Esteban, de Burgos, 15 días, Vadillo; número 50 y Eugenia Ordóñez Tornadijo, de Pampliega, 74 años, Sajas número 3.

Alta calidad y precios económicos, le resultarán los espejos de fabricación propia de
Cristalerías del Norte
Vidrios - Lunas - Molduras

ROBO EN AMEYUGO. — Comunican de Ameyugo, que en el establecimiento de bebidas de Eulogio Torre Barco, se produjo un robo, advirtiéndose la falta de un salchichón, quince tabletas de chocolate, diez latas de atún y siete de calamares, kilo y medio de galletas, leche condensada y una botella de anís.

Se hacen gestiones para la detención de los autores.

CLASIFICACION DE VIAS PECUARIAS. — Ha sido aprobada por orden del Ministerio de Agricultura la clasificación de las vías pecuarias de los términos municipales de Cogollos y Villasilos.

PARA CELEBRAR UNA FIESTA
Hotel Restaurante Castellano

CAMPESINO ATROPELLADO POR UN AUTOMOVIL.— El automóvil matrícula M—136.021, que circulaba en la noche del domingo por la carretera general Madrid - Irún, atropelló al vecino de Monasterio de Rodilla, José Antonio Arnáiz Martínez, de 34 años, soltero, que fué traído a Burgos en el mismo vehículo y curado en la Casa de Socorro, donde el personal médico de guardia le apreció una herida contusa en la región occipital y conmoción cerebral; de pronóstico reservado.

Después, el herido, ingresó en el Hospital provincial.

UN INCENDIO.— Los bomberos sofocaron un pequeño incendio que, a primera hora de la mañana de ayer, se produjo, al quemarse el hollín de la chimenea, en el piso primero de la casa número 12 de la Merced, cuyo piso ocupa don Donato Mata Sanz.

Necesito aprendices
ambos sexos 14-17 años. Informes, Casa de los Guantes. San Pablo.

ACCIDENTE DE TRABAJO. Cuando en la tarde de ayer trabajaba para el Ayuntamiento el chofer Miguel Espinosa Rodríguez, de cuarenta y nueve años, que tiene su domicilio en Fernán González s/n. sufrió un accidente y resultó conmocionado y con una erosión en la región malar izquierda. Fué asistido en la Casa de Socorro y después ingresó en la clínica del doctor Vara.

Los calzados LUGASA
se venden en fábrica en beneficio del público, a precios sin posible competencia
Vitoria, 42. —— BURGOS

SE FRACTURA UNA CLAVICULA. — El militar retirado don Vicente García Fernández, de treinta y seis años soltero y con domicilio en Sanz Pastor número 10, se fracturó, ayer tarde, la clavícula izquierda a consecuencia de una caída y tuvo que ser atendido en la Casa de Socorro.

Relojes CAUNY
desde 395 Ptas.
ESPADA (Frente Correos)

EL CUPON PRO-CIEGOS.— El número premiado con 125 pesetas, correspondiente al sorteo del día de ayer, es el 456. Premiados con 12,50 pesetas, todos los números terminados en 56.

PATATAS
para pienso vendo baratas.
NEBREDA. Llana de Afuera, 19

LETRAS DE LUTO.— La enfermedad que desde hacía tiempo venía minando la salud de nuestro estimado amigo, el conocido industrial de esta plaza, don Epigmenio Alcalde Ibeas, propietario de la prestigiosa firma burgalesa "Comercial Velo-Moto", tuvo ayer funesto desenlace, falleciendo cristianamente el enfermo, a la edad de 52 años, rodeado de su esposa e hijos.

Persona dotada de excelentes cualidades de laboriosidad, caridad y simpatía, don Epigmenio Alcalde gozaba de grandes admiraciones en nuestra ciudad, distinguiéndose además como un enfervorizado propulsor del deporte, especialmente del ciclismo, actividad que practicó en sus años juveniles, por cierto, con gran éxito.

A los innumerables testimonios de pésame que en estos momentos está recibiendo la familia doliente, unimos el nuestro muy expresivo, que hacemos presente a la atribulada viuda, del finado, doña Elisea Arnáiz; hijos, don José María, intendente mercantil, doña Ana-María y doña María-Angeles; hermana y resto de deudos.

BOLETIN METEOROLOGICO comprensivo de los datos facilitados por el Instituto de Enseñanza Media, correspondientes al día de ayer:

Barómetro.—A las ocho de la mañana, 688'6; a las dos de la tarde, 689'3; a las siete de la tarde, 689'0.

Termómetro. — Temperatura máxima, 11'6 grados, a las 15'30 horas; mínima, 4'4 grados, a las 7 horas.

Dirección y velocidad del viento. — A las ochó de la mañana, calma; a las dos de la tarde, E., 7'2 kilómetros; a las siete de la tarde, N., 7'2 kilómetros. Recorrido, 148'6 kilómetros.

REINGRESO.— Por Orden de la Presidencia del Gobierno, se concede el reingreso, a petición propia y se promueve su ascenso reglamentario a estadístico técnico de primera clase, a nuestro estimado amigo, don Enrique Martín-Sánchez Román, supernumerario no activo.

NOMBRAMIENTO.— Por Orden Ministerial se aprueba la designación de doña Margarita Cuenca Llaneza, para el cargo de director técnico de las Enseñanzas del Bachillerato en el Colegio de Enseñanza Media "Liceo Nuestra Señora de Belén", de Belorado.

PEREGRINOS A LOYOLA.— El pasado domingo se detuvieron en nuestra ciudad, de paso para Loyola, donde van a ganar el Jubileo Ignaciano, los profesores, alumnos y familiares del colegio de Padres Jesuitas de Areneros, de Madrid, los cuales hacían el viaje en siete autopullmans y seis turismos, ya que la componían más de trescientas personas. Al frente de dicha peregrinación iban el prefecto de dicho colegio, reverendo P. Manuel de Juan; don Jesús Marañón, presidente de la Asociación de Padres de Familia y el secretario de la Confederación Nacional Católica de Padres de Familia, don José María Hueso.

FARMACIAS DE GUARDIA. Cuñado, Plaza de Santo Domingo de Guzmán, 13 y Hesse Murga, Fernán González 53.

SU DENTADURA POSTIZA no se moverá usando Unident CREMA ADHESIVA y quedará limpia y brillante, sin cepillo, con Unident POLVOS
DE VENTA EN FARMACIAS, PERFUMERIAS Y DEPOSITOS DENTALES

Burgos Hace 30 años

Del DIARIO DE BURGOS correspondiente al sábado 2 de Abril de 1926

EN el rápido ha llegado esta tarde, de Vitoria, el arquitecto señor Apraiz, que viene a estudiar el estado de las torres de nuestra Catedral. Esta tarde se halla reunida la comisión provincial de monumentos, bajo la presidencia del gobernador civil, para tratar de tan importante asunto.

AYER, por la noche, recorrió las calles de costumbre, la procesión del Santo Entierro. Se estrenaron una primorosa sabanilla que cubre el cuerpo yacente del Señor, regalo de doña Rosario Fernández Martos de Orio y un hermoso rosario de azabache y un finísimo pañuelo, que lució la Virgen de los Dolores, regalados por doña Dolores Moreno. Ofició de pontifical el Ilmo. Sr. Obispo, Dr. Don Jaime Viladrich. Hizo una noche de verano.

SE celebró a mediodía de ayer, en el Matadero, la tradicional exposición de ganado sacrificado. Este año no ha habido en cebones nada que sobresaliera. Se distinguieron las reses presentadas por los industriales carniceros doña Abilia López, don Pablo Frías, don Wenceslao Rodríguez, don Juan Benito, don Tomás de la Fuente, don Antonio López, don Leoncio Pérez, don José Rodríguez y don Antonio Sáiz. Fueron sacrificados 18 bueyes, 4 toros, 25 terneras, 4 carneros, 182 corderos lechazos y 22 cerdos.

LOS congregantes marianos de la sección de San Luis celebran mañana, día de la Resurrección del Señor, el trigésimo aniversario de la erección de su sección en la Merced. Para conmemorarle y para comenzar ya con algún acto el centenario de la canonización de los Santos jóvenes, San Luis Gonzaga S. J. y San Estanislao de Kostka, S. J. tendrán mañana misa de comunión general y por la tarde función en la misma iglesia.

LA temperatura máxima de hoy fué de 17,8 a la sombra y la mínima a la sombra de 10,6.

Vida religiosa

SANTORAL

SANTOS DE HOY

Feria III de Pascua. Ss. Sixto I., p., Pancracio, ob., Benigno, mr., Ricardo, ob.

Misa, con rito doble de primera clase y color blanco, propia de este día.

SANTOS DE MAÑANA

Feria IV de la Pascua. Ss. Isidoro, ob., Benito de Palermo, cfr., Zósimo, anc., Teódulo, mr.

Misa, con rito doble y color blanco, de este día, segunda oración El famulos. Gloria, Credo, Prefacio de Pascua.

Casa Diocesana de Ejercicios

De el día 23 al 28 de este mes de Abril se celebrará una tanda de de Ejercicios Espirituales, en régimen de internado, para todas las jóvenes de los pueblos de nuestra diócesis.

se ruega a los señores sacerdotes lo comuniquen a las jovenes de sus parroquias y que, cuanto antes se dirijan para informes al Consejo Diocesano de las Jóvenes de Acción Católica, plaza del Rey San Fernando, número 1, 1.º

El plazo de inscripción termina el día 10, pasado el cual no se admitirá ninguna inscripción.

Cine Cordón
Presenta hoy
PAQUITA RICO Y ANGELILLO
en
"Suspiros de Triana"
Autorizada para todos los públicos
Sesiones, 5,15, 7,45 y 11 noche
Una comedia de espectacular alegría y humor.

Popular Cinema
Gran programa doble de 4 a 11 noche.
"SUSPIROS DE TRIANA"
y
"PUEBLA DE LAS MUJERES"
Autorizado para todos los públicos

GUIA DEL ESPECTADOR

COLISEO. — "La ladrona, su padre y el taxista" (3).

AVENIDA. — "Romeo y Julieta" (3).

GRAN TEATRO. — "Abdulla el Grande" (Mi reino por una mujer) (3-R).

CORDON. — "Suspiros de Triana" (Sin calificar).

CALATRAVAS. — "Infierno en las nubes" (2) y "La primera Falange" (2).

POPULAR CINEMA. — "Suspiros de Triana" y "Puebla de las mujeres" (2).

REX. — "Unión Pacífico" (2) y "Música y lágrimas" (2).

PRIMER ANIVERSARIO
LA SEÑORA

Doña Cándida Cámara Benito

(VIUDA DE ARSENIO RICA)

falleció en Valladolid el día 4 de Abril de 1955, habiendo recibido los Santos Sacramentos y la bendición de S.S.

(Q. E. P. D.)

Sus apenados hijos, doña Soledad, don Arturo, doña Carmen, doña Anita y doña Pacita; hijos políticos, don Maximino González, don Amando Bengoechea, don Carmelo Hernando y don Aurelio Cámara; hermanos, hermanas políticas, nietos, bisnietos, sobrinos y demás familia

Suplican a sus amistades encomienden su alma a Dios y la asistencia a alguna de las misas que se celebrarán el miércoles día 4 de Abril, en la iglesia de San Miguel de Valladolid; en Huerta del Rey, en Caspe, y en Salas de los Infantes el día 5.

Por cuyos actos de piedad les quedarán muy agradecidos.

Burgos, 3 de Abril de 1956

Las misas gregorianas que dan comienzo hoy, a las nueve de la mañana (excepto los domingos, que serán a las diez y media), en el altar mayor de la parroquia de San Lesmes, se aplicarán por el eterno descanso del alma de

EL ILUSTRISIMO SEÑOR

Don Luis García Aldea

(coronel de Infantería, retirado)

que falleció en Santander el día 18 de Marzo de 1956, confortado con los Santos Sacramentos y la Bendición de Su Santidad

(Q. E. P. D.)

LA FAMILIA, ruega a sus amistades la asistencia a tan piadosos actos.

Burgos 3 de Abril de 1956.

EL SEÑOR

D. Epigmenio Alcalde Ibeas

(INDUSTRIAL DE VELO-MOTO)

Falleció en el día de ayer, a los 52 años de edad, habiendo recibido los Santos Sacramentos y la Bendición de Su Santidad

(Q. E. P. D.)

SUS EMPLEADOS

SUPLICAN la asistencia a las honras fúnebres y funeral que tendrá lugar hoy, día 3, a las DOCE, en la iglesia parroquial de San Lesmes Abad, seguidamente la conducción del cadáver al Cementerio de San José, por cúyo acto de piedad les anticipan las gracias.

Casa doliente: Héroes del Alcázar, 3.

Burgos, 3 de Abril de 1956.

"LA HUMANIDAD". — Gran Funeraria.

ANUNCIOS ECONOMICOS

ARRIENDOS

ARRIENDO molino para tratar con el presidente Páules del Agua (Lerma).

SE ARRIENDAN dos cuadras, con pajar. Razón, Alfareros 49.

AUTOMOVILES ACCESORIOS

¡AUTOMOVILISTAS! Matriculación automóviles y motocicletas, transferencias carnets conductor, Gestoría Quintanilla.

SE VENDE motor Buda, recién reparado. Informes Taller Moisés.

SE VENDE camión Ford, chasis largo. Informes, Taller Moisés.

VENDO camioneta 1.000 kilos. Informes Garaje Cagigas.

VENDO camioneta 2.500 kilos, motor 3 H. P., como nuevo; turismo año 40. Teléfono 2633.

VENDO Lube 150 cm.3, como nueva, buenas condiciones. - Informes "Agencia Espino".

DESEO comprar coche cuatro puertas, propio taxi, modelo posterior año 1948. Teléfonear 9-12 y 4-7. Teléfono 1478.

SE VENDE Ford 8 H. P. propio médico. Razón, Garaje Tárrega.

VENDO camioneta 2.500 kilos, motor 3 H. C., como nuevo; turismo año 40. Teléfono, 2633.

VENDO moto "Ossa". Vadillos, 61. 1.º, segunda.

COLOCACIONES

OBRERAS y aprendizas se admiten. P.E.F.A.S.A. ("Celulana"), Carretera Madrid 78.

APRENDIZAS se necesitan. Textiles Norte S. A. Pisones 24.

SE NECESITA pastor para manada de bueyes, desde el 15 de Mayo hasta el 1 de Octubre, sueldo 50 fanegas de trigo. Miraveche.

COCINERA se precisa. Informes, Comestibles Vadillo. Plaza San Fernando 8.

SE NECESITA chica. Avenida Generalísimo, 11, piso primero.

SE NECESITA cocinera. Razón, Sindicato de Hostelería.

SE NECESITA niñera mayor o ama para niños. Generalísimo, 8, 1.º

NECESITO albañiles y ayudantes, jóvenes, para fuera. Buen sueldo. - Bar Ibeas. Tahonas.

SE NECESITA muchacha. Espalón 30, principal.

MUCHACHA para cocina se necesita. De momento Burgos y salir luego fuera. Informes portería Hospital Militar, teléfono 1200.

COCINERA se necesita, señora sola. Generalísimo 1, segundo.

SE NECESITA chico para recados. Informes, El Búfalo.

NECESITO chica buenos informes, para dos personas. Paloma 15, primero.

NECESITO chica para máquina guantes. San Juan 3, tercero, habitación 9.

SEÑORITA cuidar niños para Vitoria necesito urgentemente. San Agustín 11, cuarto, derecha.

MUCHACHA se necesita. General Mola número 12, primero, derecha.

SE NECESITA chica buenos informes. Comestibles Vadillo, Plaza Rey San Fernando.

SE NECESITA chica para Madrid. Razón, Plaza José Antonio 31. tercero, habitación 5.

SE NECESITA chica Bar Puri. Avellanos núm. 10.

SE NECESITA asistenta matrimonio con niño. San Lesmes 14, habitación 8.

SE NECESITA chica. Héroes del Alcázar 3, segundo, izquierda.

SE NECESITA muchacha, sabiendo cocina Mercado Norte, Puesto 36. Pescadería.

NECESITO chico para recados. Informes, Transportes Austin. Madrid 28

SE PRECISA chica taller punto, preferible máquina. Llana de Afuera 12, habitación 7.

SE NECESITA pastor o se venden 90 ovejas, macho y mula 1,50 alzada, dos años. Zacarías Ausín, en Mazuela.

NECESITO sirvienta. Santander 1, segundo.

MUCHACHA con informes para matrimonio solo. Se necesita San Pablo 16, segundo, derecha.

SE NECESITA chico de 16 a 20 años, que sepa andar en bicicleta. Fuentecillas 4, segundo, izquierda.

SE PRECISA criado labrador, para fuera (G. Burgos); buen sementero, entendido avicultura, vaquería, porcino. Casado, informado. Ofertas por escrito esta Administración.

SE NECESITA interina, San Juan, 22, 3.º.

SE NECESITA pastor a zurrón, en Villimar, Melino.

SE NECESITAN mujeres para limpiar chalets, de 4 a 7 tarde, 4 pesetas hora. Informes, Madrid, 4, 2.º, izquierda.

MATRIMONIO joven, necesita chica de 15 a 18 años. Informes, Teléfono, 1141.

MUCHACHA sepa cocina para dos personas. Sueldo, 300. Santander, 1, tercero, derecha.

MUCHACHA se necesita. Vitoria, 15, 3.º (bis).

NECESITO muchacha informada. Madrid, 3, 1.º, derecha.

COMPRAS Y VENTAS

POLLITOS recién nacidos, Avícola San Isidro. Santa Clara, 46. Teléfono 4117.

SE VENDE paja blanca para pienso de 5 a 10.000 arrobas y alfalfa para pienso. Santos Díez, Cortes.

VENDO 180 arrobas de paja granilla. Casimiro Vivar, en Mazuela.

OCASION. Vendo balanza buen uso, plato liso, propio confitería, cosa análoga. - Mola, 15, 5.º - Alcalde.

SE VENDE vestido comunión niña. Concepción 14, interior, habitación 18.

TRAJE primera comunión niño, vendo. Informes, Diego Porcelo 2, cuarto.

PUERTAS hierro propias jardín, compro. Confitería Arranz. San Pablo.

VENDO reloj antesala. Razón Emperador 17. San Pedro la Fuente.

MOTOR Diesel 10-12 HP. tomaría renta 5 ó 6 meses. Compro motor eléctrico 10 H. P., Ofertas por escrito esta Administración.

¡PRECIOS desastrosos! Chicharrillo escabeche, diez pesetas kilo; chicharro gordo, doce kilo; besugo ¡qué rico!, veintiocho kilo; bonito frito escabeche, treinta y seis kilo; ciruelas pasas, diez kilo; miel, doce kilo, compro cera abejas. Arranz, San Pablo.

POLLITOS recién nacidos Leghorn e híbridos, control CEAS. Granja "San Benito". Aparicio Ruiz, 12, bajo. Teléfono 1146.

SE VENDE vestido primera comunión niña, completo. San Agustín 11, primero, izquierda, (frente al reloj Hospicio).

SE VENDE vestido primera Comunión, Santa Agueda, 19, 1.º.

VENDO máquina coser mueble secretaire, semi-nueva. Teléfono, 4868.

PELUQUERAS para establecerse, vendo aparatos nuevos, mitad de su valor Teléfono, 4868.

VENDO motor gasolina, 5 H. P., en buen estado. Ginés Ibeas. Ibeas de Juarros.

ELECTRICIDAD Y RADIO

RADIO ocasión, vendo. Abad Maluenda 2, segundo, derecha. Vadillos.

¡PRECIOS desastrosos! Chicharrillo escabeche, diez pesetas kilo; chicharro gordo, doce kilo; besugo ¡qué rico!, veintiocho kilo; bonito frito escabeche, treinta y seis kilo; ciruelas pasas, diez kilo; miel, doce kilo, compro cera abejas. Arranz, San Pablo.

ENSEÑANZAS

OPOSICIONES CAMPSA para oficiales y auxiliares. Sueldo, 19.500 para ambos, más mejoras propuestas. Oficiales: Solamente varones con título. Auxiliares: Ambos sexos, no se exige título. Información gratuita y preparación señor Zorraquino, Teléfonos, 5555 (domicilio) y 2128 (oficinas CAMPSA).

FINCAS

VENDO pisos libres muy céntricos, otros exentos contribución, cuatro y cinco habitaciones, Martínez. General Mola 12.

SE VENDEN fincas rústicas y prados libres de rentero, dos casas, matas de leña de roble, para tratar con su dueño en Montorio (Burgos), Rodrigo Ibáñez.

EN BASCONCILLOS del Tozo, vendo casa nueva planta, 6 dormitorios, 2 cocina, despensa, glorieta, bodega, cuadra, pajar, amplio local industrial, todo independiente. Informes, Manuel González (albañil).

VENDO casa para ganadero, próxima mercado, precio ocasión. Cantero, Concepción, 2.

VENDO solar barato, zona envidiable. Albillos. Vega 36.

VENDO pisos libres, soleados, céntricos, algunos exentos contribución, desde 35.000 hasta 150.000. Albillos, Vega 36.

GANADOS Y APEROS

TRILLADORAS disponemos de modernas trilladoras metálicas, marca "Mafer", rendimiento 10 horas 3.500 kilos, con elevador y lanzapajas a 10 metros, garantizadas, pesetas 50.000. Maquinaria agrícola Adonis Rodríguez. Concepción 21. Burgos.

TRILLADORA núm. 0, con motor Bernard a gasolina en perfecto estado, vende o cambia por Ajuria núm. 1, o motor Lister 25 H. P., Dionisio Pérez en Haro.

¿UN TRACTOR? Sin dudarlo: "Deutz", el mejor del Mundo. Puede verlos Central Agrícola. Frente Estación Autobuses.

MAQUINA aventadora, con motor eléctrico, seminueva. Tratar, Sinforiano Sáiz. Carrias.

SE VENDE una mula de 11 años, tres dedos sobre la marca, a toda prueba, y dos máquinas segadoras, seminuevas, marca Cormi y Tigre; dos carros de par. Para tratar, con Gerardo Tomé en Revenga de Muñó.

VENDO macho 14 años, 4-a 5 dedos. Francisco Martínez, Castrojeriz.

TRACTORES 40 C. V. Diesel alemanes, entrega inmediata. Véalos en Vidaurreta y Cía. S. A. San Pablo 20. Burgos

VENDO una vaca holandesa, a elegir entre dos paridas de uno y dos días. Ventas de Quintanaortuño. Jesús Cuezva.

POR sobrante vendo motor 20 H. P., trabajo tres campañas, propio para trilladora. Tratar Donaciano Rojo, Cabia.

POR haberse desgraciado la cría, vendo una burra, parida el día 31 de Marzo o compraría cría, en Villaveta, Onésimo Francés.

VENDO vaca holandesa, recién parida, Elías Palacios, San Medel.

VENDO pareja de novillas 4 años. E. Abad, Santa Inés.

NECESITO cría para yegua. Escribir Asterio García. Granja la Coguilla. Arcos de la Llana.

HUESPEDES

CASA particular tomaría huésped. Informes esta Administración.

CEDO habitaciones derecho cocina. Carretera Madrid, La Ventosa.

SE NECESITA habitación con derecho a cocina. Puebla 13, Casa Orcajo.

CASA honorable, céntrica, soleada, daría pensión. Informes esta Administración.

DISPONGO de camas, comer su cuenta, sin niños. Informes, esta Administración.

ALQUILO dos habitaciones amuebladas, Cabestreros, 6, 2.º.

ADMITO huéspedes. Informes, Quesería Lain Calvo.

VARIOS

LICENCIAS pasaportes, certificados penales, últimas voluntades, tramitación rápida. - Gestoría Quintanilla.

PENALES, caza, pasaportes, automóviles, subsidios. Toda clase gestiones. Gestoría Santamaría. Calera, 37.

COMERCIANTES ahorren dinero encomendando la limpieza del establecimiento a "Pulidor".

MODISTA, se cortan toda clase de patrones. Llana, 19, 2.º, derecha.

EXTRAVIO dos mulas año, negra y torda y macho castaño, el viernes. Gratificaré Pedrosa de Río Urbel. Carlos Marcos.

PERDIDA billetero verde, Jueves Santo iglesia San Cosme. Entrega Peluquería Angelines, Lain Calvo, 38, 4.º. Se gratificará.

TRASPASOS

SE TRASPASA lechería céntrica y vendo vacas recién paridas y próximas. Fernán González 70.

BAR, comestibles, piensos, vivienda; centro la Barriada Yagüe. Se traspasa. Informes el mismo.

TRASPASO droguería y mercería, calle comercial, mucha clientela por no poderla atender. Cantero. Concepción 2.

PERDIDAS

EXTRAVIO par de bueyes negros. Informes, Honorato González. Celada del Camino.

EXTRAVIO perra Setter, blanca y negra. Devolver Polvorín Viejo de Santa Ana. Gratificará Pedro Benito.

PERDIDA cartera con documentación a nombre Quirico Esteban. Gratificaré entrega Santa Clara, 27, Bar Pascual.

M.E.C.D. 2017

EL ATLETICO DE BILBAO A LA CAZA DEL BARCELONA

Los vizcaínos ganaron en Alicante, mientras que los catalanes vencieron con apuros al Celta

La Real, contra todo pronóstico ganó, en el Metropolitano

Madrid. — Atlético de Madrid, 4; Real Sociedad, 5.

Dos errores fundamentales en el Atlético motivaron la victoria donostiarra que, aunque mínima, fué merecida. Fueron estos errores la irregularidad de Pazos y la insistencia en hacer juego por alto.

El primer tanto llega a los tres minutos de juego, en un córner lanzado por Collar, que motiva varios remates y despejes cortos. El último cae en poder de Collar que, en el mismo ángulo del área y sin preparación alguna, suelta un gran tiro cruzado, que llega a la red. A los once, la Real escapa por el centro. Igoa recibe un balón en terreno contrario, avanza y antes de llegar al área suelta un gran tiro, que coge desprevenido a Pazos y el balón va al fondo de la red. A los 34 avance donostiarra. Recoge el balón Alquiza, que ha permutado su puesto y desde cerca tira y bate a Pazos.

A los cinco minutos de la segunda parte, Ansola lanza una falta sobre puerta. Pazos sale pero le gana la acción Huércanos y marca el tercero. A los ocho, Galardi lanza una falta y marca el cuarto. A los 14, Escudero logra el segundo atlético y a los 23, Verde incurre en penalty, que Gordejuela tranforma en el quinto. Después el Atlético, animado por el público, marca a los 34 y 44 minutos por medio de Miguel y Escudero, éste al ejecutar un penalty de que fué objeto Collar.

EL CORUÑA SIGUE ACUSANDO RECUPERACION

La Coruña. — Deportivo, 3; Español, 1.

El Deportivo resolvió favorablemente y con relativa facilidad un encuentro que no tuvo gran clase, ni siquiera emoción.

Hasta los cuarenta no se produce el primer gol válido. Es en un gran tiro de Bazán que parte del público estima había sido procedido por una mano de la defensa catalana y habían reclamado penalty. Fombona no señala la falta otorgando en cambio el tanto. A los 44, Arsenio marca el segundo. En el segundo tiempo, el juego tiene las mismas características, con mayor dominio siempre de los locales. A los tres minutos, el único fallo del defensa Anca, el mejor hombre sobre el campo, permite a Benavides enviar sobre el extremo derecho y centrar muy bien para que Ruiz, de cerca, empalme un remate imparable, de un buen cabezazo. A los 24, tiro de lejos de Ortega, que sigue en méritos a Anca en el equipo local y es el tercer gol.

VALLADOLIL Y MADRID EMPATAN

Valladolid. — Valladolid, 2; Real Madrid, 2.

A los ocho minutos, en salida poco afortunada de Beneggas, Joseito, bien colocado, envía un tiro rasante, que llega a la red. A los diez, se anula otro gol al Madrid, por fuera de juego —un poco discutible— de Olsen y a los 17 un despeje de Matito deja el balón a los piés de Di Stefano, que lo envía suavemente a la red. A los 24, falla Navarro y Valdés aprovecha para lanzar un soberbio tiro fuera del alcance de Alonso. A los 44, el Valladolid marca el tanto del empate. Después hay un tiro indirecto por faut de Navarro a Carlos. El segundo tiempo fué admirable y si dominó el Valladolid el Madrid supo sostener el tanteo con esfuerzo digno de elogio.

VICTORIA DEL MURCIA

Murcia.— Murcia, 3; Cultural Leonesa, 0.

A los dos minutos de juego, Gallo burla al defensa izquierdo murciano y tirando a placer, suave, por el ángulo derecho, marca el primer gol. Después de varios tiros, un golpe franco y de otro tiro que despeja la defensa forastera, Merelo establece el empate. A los 30 minutos, es retirado el defensa izquierdo local, con un golpe en la pierna izquierda. Reaparece poco después. A los 38 minutos, Prendes, de formidable remate de cabeza, logra el segundo para su equipo. En la continuación, al minuto justo, Prendes, desde fuera del área, aprovecha un hueco en la salida de Cosme y de fuerte tiro raso marca el tercero.

EL BARCELONA GANO EN LA PRORROGA DEL TIEMPO

Barcelona.—Barcelona, 2; Celta, 1.

A los 12 minutos, a meta batida, Mandi tira por bajo y el defensa Arranz despeja con la mano, sin que se entere el árbitro, por lo que oye una gran bronca. A los 32 minutos, en pleno dominio azulgrana, escapa Gausi, que centra bombeado. Ramallets no logra cortar el centro y Mauro, de cabeza, consigue el gol gallego.

En el segundo tiempo, el Barcelona sigue dominando intensamente, pero el Celta retrasa sus líneas y deja sólo a Gausi y Olmedo adelantados. A los 26 minutos, un tiro de Segarra desde fuera del área, lo desvía Kubala y logra el empate. El Barcelona busca el tanto de la victoria con ahínco, mientras que el Celta procura perder tiempo.

Cuando se jugaba la prórroga, unos cuatro minutos aproximadamente, por pérdida del tiempo, un centro bombeado de Biosca lo remata Kubala, que logra de cabeza batir al portero.

EMPATE EN MENDIZORROZA

Vitoria. — Alavés, 3; Valencia, 3.

A los 14 minutos se castigó con golpe indirecto al Valencia y puesto el balón en juego, lo recogió Ibarra, que de un tiro muy colocado bate a Timor. A los 34 minutos empata el Valencia, por medio de Pla. A los 37 minutos, en avance local, centra Aitor y Echániz, de cabeza, remata fuerte al marco, consiguiendo el segundo tanto. Con este resultado termina la primera parte.

En la segunda parte, a los 12 minutos, el defensa Sócrates avanza, rechazando el meta a tiempo y al centrar, Vila remata de cabeza hacia el marco, registrándose el empate a dos. A los 17 minutos, hay un avance arrollador de Chirri, al que se interpone un defensa, desbordándole y tirando cruzado por el lugar en que no se encontraba Carlos. El Alavés pasa unos momentos de peligro y a los 33 minutos, en una reacción impetuosa local, Ibarra, dispara desde fuera del

MERECIDA VICTORIA BILBAINA

Alicante. — Hércules, 0. Atlético de Bilbao, 3.

Con poco público, a pesar de los precios económicos, se ha jugado este encuentro. Desde el comienzo se ve que no hay nada más que un solo equipos que mande en el terreno, y especialmente el trío defensivo bilbaíno. A los 27 minutos, hay una internada de Azcárate, que chuta sobre puerta, pero el balón rebota en un defensa. Incomprensiblemente, el esférico inició el camino de la red, marcando así el primer tanto, el equipo forastero. A los 32 minutos hay un centro de Gainza, y Arteche de un chut suave, burló la salida absurda rel meta alicantino y marca el segundo gol.

En la segunda parte a los 14 minutos, Gainza corre la línea, centra y Mauri empalma, de una forma impresionante, a cuatro metros de la línea de gol, entrando el balón en la red.

BUEN PARTIDO Y TRIUNFO DEL SEVILLA

Las Palmas de Gran Canaria.— Las Palmas, 2; Sevilla, 3.

El Sevilla hizo méritos para triunfar si bien Las Palmas reaccionó y presionó más en la primera parte.

El equipo local obtuvo a los 27 minutos el primer tanto, por mediación de Macario, al aprovechar un buen servicio de Moreno.

Se inició el segundo tiempo con presión del Sevilla y a los 12 minutos se estableció el empate, en tiro cruzado del extremo izquierda Pauet. A los dieciséis minutos se adelantó el Sevilla en el marcador con el segundo gol logrado por Domenech en una jugada iniciada por Liz. El Sevilla aumentó su ventaja a los 21 minutos, en un gran tiro de Domenech desde fuera del área, el mejor gol de la tarde.

A los 38 minutos se registró una magnífica jugada de Atienza que finalizó en fortísimo tiro que entró en la red, a media altura.

¡MEDIAS NYLON GRATIS!

En el sorteo del día 31 de Marzo han resultados premiados con un par de medias nylon, todos los boletos terminados en 35

CASA "LOS CHICOS"

Resultados y clasificaciones

PRIMERA DIVISION

Alavés, 3; Valencia, 3.
Hércules, 0; At. Bilbao, 3.
Murcia, 3; C. Leonesa, 1.
At. Madrid, 4; R. Sociedad, 5.
Valladolid, 2; R. Madrid, 2.
Barcelona, 2; Celta, 1.
Coruña, 3; Español, 1.
Las Palmas, 2; Sevilla, 3.

	J.	G.	E.	P.	F.	C.	P.
Barcelona	27	20	3	4	65	25	43
At. Bilbao	27	19	4	4	72	31	42
R. Madrid	27	17	2	8	71	33	36
Sevilla	27	15	2	10	66	38	32
At. Madrid	27	13	4	10	70	46	30
Valencia	27	11	6	10	51	44	28
Valladolid	27	12	4	11	47	45	28
R. Sociedad	27	10	7	10	43	45	27
Español	21	12	3	12	42	55	27
Alavés	27	9	6	12	49	61	24
Celta	27	10	3	14	44	60	23
Las Palmas	27	10	3	14	46	53	23
Coruña	27	9	4	14	52	74	22
Murcia	27	9	4	14	42	61	22
Leonesa	27	5	4	18	32	59	14
Hércules	27	4	3	20	29	81	11

SEGUNDA DIVISION
(Primer grupo)

Zaragoza, 3; Eibar, 0.
Sestao, 1; Sabadell, 3.
Indauchu, 3; Logroñés, 2.
Tarrasa, 2; Caudal, 0.
Gijón, 2; Santander, 1.
La Felguera, 0; Oviedo, 6.
Baracaldo, 0; Ferrol, 2.
Lérida, 2; Osasuna, 2.

	J.	G.	E.	P.	F.	C.	P.
Osasuna	27	15	8	4	67	30	38
Oviedo	27	16	4	7	72	31	36
Zaragoza	27	16	4	7	49	24	36
Sabadell	27	12	6	9	46	41	30
Ferrol	27	11	8	8	42	43	30
Gijón	27	13	4	10	44	37	30
Caudal	27	11	7	9	44	35	29
Indauchu	27	12	5	10	50	43	29
Tarrasa	27	9	8	10	44	53	26
Santander	27	10	4	13	39	41	24
Lérida	27	10	4	13	46	55	24
Baracaldo	27	8	8	11	39	48	24
La Felguera	27	9	5	13	30	52	23
Eibar	27	8	6	13	36	52	22
Sestao	27	5	6	16	20	52	16
Logroñés	27	4	7	16	33	63	15

SEGUNDA DIVISION
(Segundo grupo)

Betis, 4; Tenerife, 1.
Mestalla, 1; Plus Ultra, 1.
San Fernando, 2; Málaga, 2.
Jerez, 3; Granada, 2.
Castellón, 1; Extremadura, 2.
Badajoz, 3; Cádiz, 0.
At. Tetuán, 6; E. Industrial, 0.
Jaén, 3; E. Tánger, 0.

	J.	G.	E.	P.	F.	C.	P.
Jaén	27	17	5	5	59	30	39
Betis	27	15	5	8	52	28	34
At. Tetuán	27	13	5	9	51	45	31
E. Tánger	27	13	5	9	49	40	31
E. Industrial	27	11	8	8	45	38	30
Extremadura	27	12	4	11	43	40	28
Tenerife	27	11	6	10	47	44	28
Mestalla	27	9	9	9	41	41	27
Málaga	27	9	7	11	45	38	25
Granada	27	10	5	12	60	53	25
S. Fernando	27	11	2	14	41	56	24
Jerez	27	10	4	13	49	58	24
Badajoz	27	10	4	13	35	42	24
Cádiz	27	11	1	15	37	59	23
Castellón	27	6	7	13	40	50	19
Plus Ultra	27	6	6	15	37	71	18

TERCERA DIVISION
FASE DE ASCENSO
(Grupo primero)

BURGOS, 1; Salamanca, 0.
Turista, 1; Avilés, 5.
Langreano, 2; Atlético Palentino, 1.
C. Durango, 0; Orense, 1.

	J.	G.	E.	P.	F.	C.	P.
BURGOS	10	6	2	2	23	11	14
Salamanca	10	7	0	3	14	11	14
Avilés	10	6	1	3	23	11	13
Orense	10	6	1	3	17	10	13
Langreano	10	3	2	5	11	10	8
A. Palentino	10	3	1	6	10	20	7
C. Durango	10	3	1	6	12	21	7
Turista	10	2	0	8	10	24	4

Positivos: Salamanca, 4; Avilés, 3; Orense, 3; BURGOS, 2.
Negativos: At. Palentino, 1; Langreano, 2; Durango, 3; Turista, 6.

TERCERA DIVISION
FASE DE PERMANENCIA
(Grupo cuarto)

Iruña, 3; Izarra, 3.
Recreación, 0; MIRANDES, 1.
Oberena, 4; Mondragón, 0.
Touring, 4; Tudelano, 1.
Azcoyen, 2; Peña Sport, 0.
Calahorra, 2; Hernani, 2.

	J.	G.	E.	P.	F.	C.	P.
Mondragón	11	7	2	2	34	18	16
Touring	12	6	4	2	36	20	16
MIRANDES	12	7	2	3	23	14	16
Iruña	12	4	5	3	29	23	13
Hernani	12	6	1	5	25	22	13
Oberena	12	6	1	5	26	21	13
Calahorra	12	5	2	5	22	28	12
Tudelano	11	5	1	5	18	16	11
Azcoyen	12	5	1	6	16	21	11
Peña Sport	12	4	2	6	10	23	10
Izarra	12	2	4	6	14	21	8
Recreación	12	1	1	10	13	19	3

(Grupo décimoquinto)

At. Zamora, 0; Avila, 0.
Europa, 2; JUVENTUD, 1.
Ponferrada, 3; Béjar, 0.
Castilla, 2; Astorga, 0.
Segoviana, 3; Júpiter, 3.

	J.	G.	E.	P.	F.	C.	P.
At. Zamora	11	6	2	3	26	14	14
Avila	11	6	2	3	26	14	14
Europa	11	6	1	4	32	18	13
Ponferrada	11	6	1	4	22	22	13
JUVENTUD	11	5	1	5	24	19	11
Júpiter	11	4	3	4	24	21	11
Béjar	11	5	1	5	19	21	11
Castilla	11	4	2	5	20	25	10
Astorga	11	4	1	6	15	20	9
Segoviana	11	1	2	8	14	35	2

Positivos: Ponferradina, 3; Avila y At. Zamora, 2; Europa, 1; Júpiter, 1.
Negativos: JUVENTUD, 1; Béjar, 1; Astorga, 1; Castilla, 1; Segoviana, 4.

Escriba con TINTA Watermans

Clínica
VARA LOPEZ
Abierta a toda clase de enfermos, excepto mentales e infecciosos, que pueden ser asistidos por sus médicos de cabecera o especialistas
CIRUGIA GENERAL — TRAUMATOLOGIA. — PARTOS
Servicio de Ambulancia
Informes en la Administración
Teléfonos, 2210 y 2326
Censura Sanitaria, número 180

Victoria mínima y emoción extraordinaria en el partido entre el Burgos y Salamanca

El gol de Mon, logrado a los tres minutos de juego quedó en solitario durante todo el encuentro

Portentosa actuación del trío defensivo local

Cuando de fútbol se trata, es ya normal que la brillantez no acompañe al juego en esos partidos considerados "a priori" como trascendentales, decisivos, expectantes... Esto, a fuerza de reiterarse, constituye ya axioma balompédico. Y la línea no se ha quebrado en este Burgos-Salamanca que reunía todas las estimaciones anteriormente señaladas y que a falta de belleza ofreció emoción sin tasa. También esto acostumbra a ser habitual.

Pero es que la nota emocional de este encuentro del domingo, se dió a raudales, pues fueron 87 minutos lo que se estuvo viviendo con la menguada renta de un gol, que el Burgos "fabricó" rápida y certeramente y que habría de significar la victoria y los dos puntos. Solo transcurrieron tres minutos cuando tal hecho se produjo; pero lo que había de venir a continuación fué algo muy capaz de romper el sistema nervioso más equilibrado; a falta de deleite en el juego, el aficionado tuvo frecuentes ocasiones de experimentar la más viva angustia, lo cual es una singular forma de "gozar" del espectáculo del fútbol.

Porque lo cierto es que el conjunto local, después de un arranque afortunadísimo, rubricado con el gol aludido, no acertó a serenar los nervios, ni a jugar medianamente, haciéndolo de manera muy deplorable. A partir de ese tanto y durante toda la primera mitad, quedó a merced del Salamanca. Afortunadamente el equipo charro se limitó a imponer su dominio en el centro del campo, en cuya zona mandó siempre; pero se mostró incapaz de hacer nada más. Fué inútil que ensayara cambios frecuentes en su delantera. Que unas veces situara a Abilio —su jugador "vedette"— en el interior, otras en el vértice del ataque y otras en el extremo. El resultado definitivo era siempre el mismo: superioridad de la defensa local en los momentos cumbres. Barrios cuajó un partido memorable —repetición del que ya realizara en "El Calvario"— y a su lado Villalabeitia y Basarte se agigantaron. Ellos supieron tener a raya a los premiosos delantéros visitantes y hacer que el solitario tanto de Mon significara la victoria. Realmente este partido que nos corresponde comentar muy bien pudiéramos resumirle y presentarle como un duelo de la defensa del Burgos frente al equipo de Salamanca y el éxito ya se ve a quién acompañó. El resultado lo proclama.

Desde el momento mismo en que llegó el tanto local, los forasteros replicaron con táctica de abierto ataque, sin llegar a encontrar mucha oposición en el centro. Nuestra delantera no acertaba a contraatacar —también anulada por el centro por el veterano Mieza y por las alas por sus elásticos y jóvenes laterales— y la media apenas si daba señales de vida, con un Clemen que no llega a lograr la adecuada puesta a punto y con un Cantón que se debatía con todo el magnífico espíritu que en él es proverbial, aunque sin conseguir hacer efectivo su portentoso esfuerzo. Lo cierto es que había muchos nervios y faltaba el hombre capaz de serenar el juego y ordenar la iniciativa frente a un Salamanca que se enseñoreó del centro del terreno. ¡Cómo recordamos a Errasti, con su visión y clase! Sin embargo, hemos de repetir que pese a ese dominio territorial ejercido por el Salamanca, apenas si Guti tuvo que intervenir durante todo el primer período. Luego, en la continuación hubo de hacerlo jugándose el físico, en una oportunidad, pero hasta ese momento estuvo apenas sin estrenarse.

En la segunda parte salió el Burgos más encorajinado y el Salamanca con menos gas para alentar todo aquel inficaz encaje de pase horizontal que había exhibido anteriormente. Arbe hubo de emplearse con frecuencia y seguridad, mas lo cierto es que el Burgos no supo aprovechar las covunturas favorables, pues la delantera propia actuaba con mucha inhibición en los momentos de comoromiso. Ya al final, volvió el Salamanca a la carga, con lo que el matiz emocional de la pugna —a falta de otros valores— persistió hasta que el guipuzcoano García Orbegozo hizo sonar los pitidos finales que en el presente caso constituyeron una liberación para la anhelante y numerosa masa que en esta tarde se dió cita en Zatorre. Porque ya en los minutos finales un cabezazo de Paniagua nos dió el susto mayor de la tarde.

—o—

El Burgos fué vencido por la trascendencia propia del encuentro. Afortunadamente no lo fué también por el Salamanca; pero hay que reconocer que estuvo siempre a merced de los nervios, sin acertar a coordinar su acción, ofreciendo un partido menguado y falto de valores fundamentales. Analizando su labor por líneas, sólo nos encontramos con una: la defensiva. Guti apenas si se vió inquietado. Sin embargo, en el segundo tiempo, al producirse una situación apurada en la que hubo de arriesgarlo todo, lo hizo con singular valentía y decisión. El trío de zagueros cuajó una actuación memorable. En él se fraguó la victoria. Barrios estuvo sencillamente colosal. A su lado Villalabeitia y Basarte, con su rapidez, juventud y facultades, anularon a los delánteros forasteros. Estos pudieron jugar por la zona ancha del terreno, pero al adentrarse en el área siempre tropezaron con algún defensor local en condiciones de neutralizar el peligro. La media y delantera, como líneas, no existieron. Cantón batalló como siempre incansable y a la hora de empujar se hizo notar. Clemen continúa sin ganarse el puesto y sin lograr dar a la media la solidez que cada día es más necesaria. La delantera tuvo en Hernando, su elemento más bullidor, aunque pocas veces pudiera zafarse de su celoso vigilante. Aznar fracasó. Es evidente que no recupera la forma que exhibió en encuentros anteriores; pero es que el domingo, además de no brillar, al final parecía arrastrarse por el campo, dando sensación de falta de fondo y de impotencia. Y la potencia, es su cualidad más efectiva habitualmente. Arriarán tiene en su haber dos preciosos remates de cabeza a la salida de córners, uno de los cuales desvió magistralmente Arbe. Fuera de eso se y hasta se autoeliminó en algunas oportunidades al optar por la postura más cómoda. Mon tampoco consiguió lucir, al no actuar con la debida sincronización el quinteto de ataque e Iborra, por último, se vió superado por el magnífico defensa que tuvo enfrente. En fin, que hay que mejorar ese rendimiento en las jornadas próximas.

Esto es obligado, porque bien podemos decir que ello es cuestión de vida o muerte. Y perdonen el dramatismo de la frase.

El Salamanca nos pareció un equipo que practica con bastante perfección el fútbol teórico. Mucho pasecito, pero poca o ninguna efectividad.

Al margen de esta consideración, señalaremos que el Salamanca, al igual que el Burgos, tuvo sus mejores elementos en la defensa y en el portero, ya que Arbe hubo de prodigarse en diversas intervenciones, algunas de gran calidad. La media superó a la nuestra (de ahí la superioridad impuesta en el centro del terreno) y los delanteros francamente mal. A pesar del mayor dominio territorial de su equipo, apenas si tiraron una o dos veces directamente a puerta.

—o—

Dirigió el partido el colegiado guipuzcoano Sr. García Orbegozo, ayudado por jueces de línea de su mismo colegio solicitados por el Salamanca. Nos satisfizo la labor de este joven árbitro. Siguió de cerca el juego y supo imponer y mantener su autoridad, aunque bien es cierto que, a pesar del cariz del encuentro, ambos conjuntos lucharon con nobleza. Tuvo ligeros errores y se vió mal asistido por el juez de línea que corrió la banda por la derecha del Burgos y quien dió la sensación de tener algún prejuicio contra este equipo.

Los equipos presentaron la siguiente alineación:

U. D. Salamanca: Arbe; Miche, Mieza, Miguel; Fuentes, Toni; Saracibar, Blanco, Paniagua, Abilio, Almaraz.

BURGOS C. F.: Guti; Villalabeitia, Barrios, Basarte; Cantón, Clemen; Hernando, Aznar, Arriarán, Mon e Iborra.

El único gol de la tarde fué logrado a los tres minutos de iniciarse el encuentro. Cantón recogió un balón rechazado por la defensa salmantina. Casi desde el centro del campo cruzó magníficamente un balón al lado izquierdo, donde Mon de cabeza, cobró un remate magnífico que llevó el balón hasta el fondo de la red.

Y sin más variaciones concluyó el encuentro, con un resultado que hay que estimar como justo. Territorialmente dominó más el Salamanca sobre un Burgos, inmovilizado muchas veces por su propio nerviosismo; pero la mayor profundidad rematadora, aun reconociendo la floja labor del ataque local, estuvo del lado del Burgos.

Con este tanteo el Burgos y Salamanca quedan empatados a puntos y a "gol average". Son las jornadas futuras las que han de decidir. Sin olvidar al Orense y Avilés, que también marchan embalados. Definitivamente el torneo es agotador. Física y emocionalmente.

ARQUERO

En primera posición, aparece el equipo de Salamanca y en segunda, uno de los magníficos despejes que Arbe prodigó en el partido del domingo. — (Foto Fede).

CONFITERIA
"LOSTE"
AL SERVICIO DE CAFES, BARES Y RESTAURANTES
LAIN CALVO, 25 - TELEFONO 2490

POLLITOS

de la "Granja Jané", de REUS. Raza Prat, Leghorn, Castellana negra y Rodhes, controlado por CEAS. Representante, D. Blas López. San Juan 24, 1.º dcha. Teléfono, 1953.

SEMILLAS SELECCIONADAS de las mejores procedencias

ALFALFA
Remolacha
Forrajera
Hortícolas
Pratenses

DROGUERIA NIEVA
Pedro Sancho
Madrid, 2 y Pl. de Vega - Telfs. 3466 y 3724
BURGOS

Perdió el Juventud por la mínima diferencia en Valladolid, frente al Europa-Delicias

Los burgaleses estuvieron a punto de lograr el empate

El domingo vimos jugar al Juventud de manera francamente esperanzadora. A fuer de sinceros, diremos que no confiábamos en que sacara ningún fruto en esta difícil salida a Valladolid, para contender con un Europa-Delicias, que es uno de los equipos más calificados del grupo. Si no lo consiguió atribuyámoslo a la buena actuación defensiva local, que desbarató los entusiastas y persistentes ataques del Juventud; pero por lo visto en el amplio Estadio de Zorrilla, uno sacó la impresión de que si el conjunto burgalés consigue hacer más regulares sus actuaciones y actuar en Zatorre con el mismo empeño y habilidad que lo hace fuera, tiene la permanencia asegurada y el punto negativo que aparece en su clasificación debe quedar enjugado rápidamente.

El domingo próximo recibe la visita del Avila, otro de los "gallitos" y fente a dicho contrincante le será necesario exhibir la misma decisión y coraje que mostró frente al Europa-Delicias, aunque en este caso perdiera; pero repitiendo esas entusiastas actuaciones sinceramente creemos que su posición no debe ni puede peligrar.

Y hecha estas breves consideraciones, vamos a transcribir brevemente la película de lo que fué el encuentro Europa-Juventud, en la mañana del pasado domingo.

Durante los noventa minutos se jugó muy reñidamente debido a ese entusiasmo de los forasteros que no decayó ni cuando el marcador señalaba un 2-0 en su contra.

A los 17 minutos de la primera parte marcó el Europa su primer gol por medio de Rodríguez.

En el segundo tiempo siguió el Juventud batallando con el mismo entusiasmo que no puede impedir que los vallisoletanos consigan su segundo gol a los tres minutos de comenzar esta parte. Menéndez, situado en posición de extremo derecha envía un centro largo que Rodríguez consigue transformar. El Juventud no se entrega y pasa a la ofensiva. A los 32 minutos recoge el resultado de su esfuerzo. Rivero se ve en apurada situación y para deshacerse de ella se ve obligado a pasar una pelota a su portero con tan mala fortuna que éste no pudo recoger el esférico que llega a la red, dando así el gol de los forasteros. Este tanto anima más al Juventud que busca afanoso el empate pero sus ataques no hacen mover ya el marcador.

El resultado indeciso, ha hecho que el partido resultara en todo momento interesante, pues el Juventud ha inquietado constantemente el área local, especialmente al final del encuentro, gustando su actuación y limpieza de juego.

Europa-Delicias: Esteban; Rivero, Martín, Carmelo; Llorente, Quetu; Andrinu, Menéndez, Rodríguez, Redondo, Regueiro.

Juventud: Castellanos; Dioní, Paco, Julio; Juez, Herrera; Castillo, Eguiguren, Arguiarro, Moral y Rufino.

CITACION

Se cita a los jugadores del Deportivo Juventud, para que esta tarde, se personen a las seis, en el campo de Zatorre.

M.E.C.D. 2017

Con solemnidad extraordinaria se celebró en Burgos la Pascua de Resurrección

En la Santa Iglesia Catedral actuó de Pontifical el Arzobispo de la Diócesis

Al final de la Misa dió la Bendición Papal

Aspecto qu eofrecia la escalinata del Sarmental a la salida de dos fieles, después de la bendición Papal y con motivo de la Pascua de Resurrección. — (Foto Fede)

Después de celebrarse en Burgos los cultos de la Semana Santa y de la Vigilia Pascual, en los que tan claras pruebas de Fe religiosa dieron autoridades y pueblo, el domingo se celebró con todo esplendor en nuestra ciudad la Pascua de Resurrección. Iniciado el día con las salvas de ordenanza, en todos los templos hubo misas solemnes, siendo realmente incalculables los fieles que se asociaron al júbilo de la Iglesia y se acercaron al comulgatorio para recibir el Sacramento de la Eucaristía, sobre todo en las misas parroquiales y en general en las que tuvieron lugar a primera hora.

Con una extraordinaria concurrencia de público que llenó la Basílica Metropolitana, dieron comienzo a las diez de la mañana, las ceremonias solemnes de la Pascua, en las que ofició de Pontifical el arzobispo de la Diócesis, Excmo. y Rvdmo. Sr. Dr. Don Luciano Pérez Platero quien, a su llegada fué recibido por el Cabildo y después de orar, según piadosa costumbre, ante el Santísimo Cristo de Burgos, pasó el Prelado a su trono.

Ya en él, el Dr. Pérez Platero entonó Tercia solemne, actuando la capilla de música y Escolanía catedralicias con la Schola del Seminario.

Seguidamente el propio arzobispo celebró la misa de Pontifical y en ella oficiaron, de presbítero asistente el Deán, Monseñor don Buenaventura Díez y de diáconos de honor, diácono de misa y subdiácono, los M. I. Sres. Ortega y Arnáiz, Niño Palomino y López Martínez, respectivamente, mientras que de ministros de mitra y báculo, lo fueron los beneficiados señores González Arce y Rubio.

La capilla de música, escolanía y Schola del Seminario, interpretaron la segunda Pontifical del maestro Perossi, a tres voces mixtas con orquesta. Y el sermón de la Pascua estuvo a cargo del Magistral doctor Cigüenza.

Al final de la misa, el Prelado, dió la Bendición Papal a los numerosísimos fieles que asistían a la sagrada ceremonia, y entre los que podía verse a grupos de asociaciones católicas, de colegios religiosos y cursillistas de las Juventudes Misioneras de la Milagrosa.

S. E. Rvdma. fué objeto de una deferente y cariñosa despedida, siendo muchísimas las personas que besaron su pastoral anillo.

A las cinco de la tarde, se celebraron Vísperas solemnes en la Catedral.

Profesión religiosa

Ayer, a las once de la mañana, tuvo lugar en el Real Monasterio de San Felices, Orden Militar de Calatrava, la emocionante ceremonia de la Profesión trienal de la novicia de coro, Sor María Encarnación de Jesús Bárcena Río.

Celebró la solemne misa el reverendo señor don Ildefonso del Campo, capellán de la Comunidad y recibió sus votos el reverendo señor don Angel Sáiz Sedano, capellán de los Establecimientos provinciales de Beneficencia, el cual la dirigió una fervorosísima y brillante plática alusiva al acto.

Actuó de madrina la piadosa señora doña Presentación Castro, viuda de Pérez Cecilia.

Los invitados al solemne acto fueron obsequiados en el locutorio del Monasterio.

¡Enhorabuena a la nueva profesa calatrava!

Centro Coordinador provincial de Bibliotecas

RESUMEN ESTADISTICO DE LECTURA EN LAS 32 BIBLIOTECAS DE LA PROVINCIA DEPENDIENTES DE ESTE CENTRO COORDINADOR, DURANTE EL AÑO DE 1955

Durante el pasado año de 1955 han sido leídas 142.225 obras, con 154.283 volumenes, distribuidos por materias en la forma siguiente:

Obras generales, 78.245; Filosofía, 839; Religión, 1.609; Derecho y Ciencias sociales, 1.217; Filología y Lingüística, 1.678; Ciencias puras, 2.783; Ciencias aplicadas y tecnología, 5.834; Bellas Artes, 2.408; Literatura, 39.154; Historia y Geografía, 8.158.

Distribución de los lectores por edades y sexos: Hombres, 49.660; mujeres, 19.610; niños, 43.618; niñas, 29.437.

BRILLANTE CONMEMORACION DEL "DIA DE LA VICTORIA"

En la Ciudad Deportiva hubo una misa de campaña que presidieron el capitán general y primeras autoridades

El Frente de Juventudes celebró el "Día de la Canción"

La conmemoración del XVII aniversario de la Victoria de los Ejércitos nacionales en la Cruzada librada contra el comunismo, se efectuó el domingo en Burgos mediante una misa de campaña que tuvo por escenario la Ciudad Deportiva Militar.

Todas las fuerzas de la guarnición vistieron uniforme de gala, izándose la bandera nacional y poniéndose colgaduras en los edificios militares.

En víspera del "Día de la Victoria", el capitán general de la región, teniente general Gálera envió un cariñoso saludo a las unidades de su mando, salutación que fué insertada en la "orden de la plaza" y que era del tenor siguiente: "En la celebración solemne del "Día de la Victoria" envío a V. E. y fuerzas de su jurisdicción mi cariñoso saludo, conmemorando las viejas glorias de las Armas y Servicios que constituyen el patrimonio indivisible del Ejército, en constante emulación por el mejor servicio y engrandecimiento de la Patria".

Para presidir la misa de campaña, llegó a las once y media de la mañana de ayer, a la Ciudad Deportiva, el teniente general Galera a quien acompañaba el jefe de su Estado Mayor, general Iglesias y seguido del mismo pasó revista a las fuerzas que le rindieron honores a los acordes de la "marcha de Infantes". Se trataba de una compañía del Regimiento de Infantería, San Marcial número 7, con escuadra, bandera, banda y música, y un escuadrón a pie del Regimiento de Caballería Cazadores España número 11, con escuadra, estandarte y banda de trompetas.

Ambas unidades formaban enfrente de la fachada principal de la Residencia militar, en cuya escalinata había sido instalado un artístico altar en forma de tríptico y labrado en nogal, que además, llevaba al fondo las cruces de las cuatro Ordenes militares de Caballería, a saber, la de Montesa, Calatrava, Santiago y Alcántara. Atributos de todas las Armas, banderas nacionales, escudos, gallardetes y macetas rodeaban el altar así como también el recinto o pequeña plaza que, al pie de la Residencia Militar, abre el acceso principal a la Ciudad Deportiva. En ese espacio aparecían las tribunas reservadas a personalidades, generales y comisiones militares.

Después de pasar revista a las tropas y de saludar a las primeras autoridades burgalesas que allí se encontraban, el capitán general ocupó su sitial y a la derecha suya lo hicieron, el gobernador civil y jefe provincial del Movimiento, señor Posada Cacho; alcalde de la ciudad, señor Díaz Reig; presidente de la Diputación provincial, señor Fernández-Villa; gobernador militar de la plaza y subinspector de la región, general Troncoso y jefe del sector Aéreo, teniente coronel Ibarreche. A la izquierda del general Galera se colocaron el presidente de la Audiencia Territorial, señor Basanta; fiscal jefe, señor González y Fernández Villaamil; inspector médico, jefe de los Servicios médicos de la Sexta región, doctor Segoviano; jefe de Estado Mayor, general Iglesias y el de los Servicios de Artillería, de la región, general Bergareche.

Inmediatamente detrás se hallaban los coroneles jefes de Unidades y Servicios y ayudantes de generales.

Jefes, oficiales y suboficiales, francos de servicio, llenaron la segunda tribuna y en otro lugar formaron comisiones de tropas de los diferentes Cuerpos de la guarnición.

Las pistas deportivas y lugares inmediatos aparecían repletos de público.

A los acordes del Himno Nacional y antes de comenzar la misa de campaña fueron trasladados al presbiterio el estandarte y la bandera de los Regimientos de Caballería e Infantería, dando escolta de honor la escuadra de gastadores de San Marcial.

Acto seguido ofició en el Santo Sacrificio, el teniente vicario castrense de la región, coronel capellán don Luis Barbero, al que asistió el capitán capellán don Alfonso Belaustegui. Durante la misa la banda militar ejecutó composiciones religiosas y el Himno nacional a la Elevación.

Después de la misa de campaña, las fuerzas encargadas de rendir honores, desfilaron ante el capitán general y autoridades.

EL FRENTE DE JUVENTUDES FESTEJA EL "DIA DE LA CANCION"

La Delegación provincial del Frente de Juventudes de Burgos, conmeró el "Día de la Canción", y los grupos de rondalla, filarmónicas y otros dieron alegres pasacalles, y detuviéronse ante los domicilios de las autoridades a quienes obsequiaron con números de su repertorio.

Ayer, lunes, hubo una reunión extracrdinaria en el Hogar de las Falanges Juveniles de Franco y las centurias escucharon la consigna del día.

TOROS

Gregorio Sánchez, herido de gravedad

Aplausos y vuelta para Pedrosa en Bilbao

RESUMEN DE LA JORNADA TAURINA DOMINGUERA

Cinco corridas de toros hubo el domingo último en los ruedos españoles. En la plaza "Monumental" de Madrid", con cinco toros de Saturnino Pérez Alonso, grandes y con poder y un sustituto de Jaral de Mira, se las entendieron Victoriano Posada que dió la vuelta en uno y escuchó aplausos en el otro; Manuel Chacarte, que confirmó su alternativa y pasó sin pena ni gloria y el portugués Joaquín Márquez, que tomaba la alternativa y estuvo mal en ssu dos toros.

Se inauguró la temporada en la "Maestranza" de Sevilla, lidiándose toros de Buendía, que cumplieron. El toledano Gregorio Sánchez, que tomaba la alternativa de manos de Antonio Bienvenida, fué empitonado durante la faena a su primero. Pasó a la enfermería, para no reaparecer y se le apreciaron una herida en la región glútea, de 15 centímetros de extensión y una contusión en la boca, con gran hemorragia y schock traumático, de pronóstico grave. Antonio Bienvenida oyó una gran ovación en su primero, con petición de oreja y vuelta. En el cuarto, hizo una faena de castigo. Mató el primero de Gregorio Sánchez, de media estocada buena. El mejicano Joselito Huerta, fué ovacionado en los tres.

En Zaragoza se celebró la tradicional corrida de la Pascua de Resurrección, con un gran cartel. Se lidiaron seis toros de Bohorquez, que fueron sosos. Aparicio y Antonio Ordóñez, escucharon protestas. En cambio, "Antoñete", realizó a su primero una faena variada y al final escuchó una gran ovación, con petición de oreja, vuelta y saludos. En el que cerró plaza, volvió a ser fuertemente aplaudido.

Con toros de Guardiola, bien presentados, actuaron en Cartagena, César Girón y Joaquín Bernadó, que fueron ovacionados y el palentino Marcos de Celis, que fué ovacionado y dió la vuelta ensu primero y cortó dos orejas en el último.

Reapareció en la plaaz de Palma de Mallorca, el diestro cordobés José María Martorell, retirado de los ruedos. Se lidiaron toros de Buendía y Benítez Cubero. Martorell, fué ovacionado en los dos y dió vueltas al ruedo y en el cuarto el público pidió la concesión de la oreja. Dámaso Gómez, aplausos en uno y oreja en el quinto. Paco Mendes, oreja en el tercero y ovacionado en el que cerró plaza.

DESTACADA ACTUACION DE RAFAEL PEDROSA EN BILBAO

Bilbao.— Novillada inaugural de la temporada en la plaza de "Vista Alegre". Buena entrada. Novillos de Bohorquez, que dieron mal juego a excepción del último. Rafael Pedrosa toreó magistralmente con la capa a su primer enemigo. A fuerza de porfiar, Pedrosa sacó buenos pases, sufriendo una volteretа, sin consecuencias. Mató con brevedad, de un pinchazo y una estocada y escuchó abundantes aplausos. En su segundo, que fué más manejable, lanceó con temple y arte con la capa, ganándose ovaciones. Brindó la muerte de este novillo al aficionado burgalés don Gonzalo de Sebastián. La faena fué torera y dominadora, toda ella sobre la derecha, porque el novillo punteaba por el pitón izquierdo. Hubo dos series buenas de naturales, manoletinas y otros pases de adorno. Con el acero empleó dos viajes, matando de un pinchazo y una estocada, por lo que perdió la oreja. Entre grandes aplausos dió la vuelta al anillo y salió a saludar al tercio.

Enrique Orive, escuchó ovaciones en su primero y estuvo breve en el quinto. Antonio Palacios dió la vuelta al ruedo en el tercero y le fué concedida la oreja en el que cerró plaza.

ABUNDANCIA DE NOVILLADAS

Se celebraron además muchas novilladas de primero y segundo orden en las plazas de "Vista Alegre", de Madrid, "Monumental", de Barcelona, Málaga, Córdoba, Algeciras, Granada, Cáceres, Lorca, Tarragona, Aranjuez, Cádiz, Tarazona, Motril, Cabra, Medina del Campo, Puertollano y Palencia.

En todos estos festejos hubo abundante concesión de trofeos y salidas triunfales en hombros, prodigándose también los avisos para algunos espadas.

FALLECE EL GANADERO DON LUIS GAMA

Lisboa.— A los 87 años de edad, ha fallecido en esta capital don Luis Gama, cuya ganadería de reses bravas vendió a don Antonio Pérez Tabernero, de Salamanca. Ultimamente se dedicaba a la cría de caballos para rejoneadores.

EN MURCIA

Murcia. — Cinco toros de Benítez Cubero y uno de Saltillo. Antonio Ordóñez ovación y saludos en su primero. Pasa a curarse un varetazo en el tercio medio del muslo izquierdo, en su cara interna, de pronóstico leve. Lumiliano ovación en su primero. En el quinto cuaja una gran faena al son de la música, que se jalea. Estocada hasta el puño. (Gran ovación, dos orejas, rabo, vuelta y saludos).

César Girón, ovación, vuelta y saludos. En el último, de Saltillo, realizó una gran faena, entre música y olés y mata de media superior. (Gran ovación, dos orejas, rabo y vuelta).

EN LOS RUEDOS AMERICANOS

Lima. — Toros de Acho. Calerito, después de ser cogido sin consecuencias, cortó la oreja y dió vuelta al ruedo en el primero; en el otro cortó otra oreja y dió también vuelta al ruedo; Manolo Vázquez perdió la oreja del segundo por no acertar con el pincho. Fué ovacionado y dió tres vueltas al ruedo. En el otro fué ovacionado. Salió en hombros; Alfonso Merino, muy valiente, pero no consiguió realizar faenas y oyó protestas.

—o—

Ciudad Juarez.— Reses de Xajay. Curró Ortega ovacionado y dió vuelta al ruedo. En el otro recibió un puntazo en una pierna y se retiró a la enfermería. Despachó al toro Jaime Bravo, con prontitud. Fué ovacionado; en los dos de su lote, Bravo dió la vuelta al ruedo y en el otro estuvo regular.

—o—

Jerez.— Toros de San Antonio de Triana. Jesús Córdoba ovacionado en el primero y vuelta al ruedo en el otro; El Ranchero bien en el segundo y las dos orejas y rabo en el cuarto.—Efe.

MARTORELL Y DAMASO GOMEZ ABURRIERON AL PUBLICO EN ARLES

Arles.— Segunda corrida de Pascua. Toros de Pablo Ramos para Antoñete, Martorell y Dámaso Gómez.

Antoñete realizó una gran faena en sus dos senemigos, escuchando música y muchas palmas. No estuvo afortunado con el acero y esto hizo que no cortara orejas.

Martorell y Dámaso Gómez aburrieerron durante la lidia de los toros que les correspondieron. El público les pitó y abroncó. Terminada la corrida, numerosos aficionados se situaron frente al hotel donde se hospedan los dos diestros citados, teniendo que intervenir la policía para protegerlos.

INTERESA REPRESENTANTE

bien relacionado, conocedor de instalaciones calefacción en general. Escribid: Sr: Lauro. DARDO. José Antonio, 16. — MADRID.

ANUNCIOS OFICIALES

Compañía de Aguas de Burgos, S. A.

AVISO

Se pone en conocimiento de todos los abonados al servicio de agua de esta Compañía que, debido al reciente temporal de lluvias, se ha producido un desprendimiento de tierras que ha afectado a la tubería de conducción.

Por este motivo, y de acuerdo con la Delegación de Industria, se procederá a la reparación el martes, día 3 del corriente, lo que impondrá cortes suplementarios en el suministro, de acuerdo con el siguiente horario: el servicio se dará, alternativamente, de ocho y media a diez de la mañana; de doce y media a tres y media de la tarde y de ocho a once de la noche. El resto del día, el corte será total en toda la red.

No obstante, se advierte al público que podrá suspenderse el servicio, aún dentro de las horas indicadas, si el consumo excesivo lo hiciese necesario.

Burgos, 2 de Abril de 1956

Oposiciones Depositarios Fondos Municipales

Convocadas 140 plazas para peritos mercantiles y títulos superiores

Edad 21 a 45 años. - Instancias hasta el 14 de Abril

Preparación por competente profesorado

Academia Centro Concepción n.° 28 - Teléfono 4441 - BURGOS

Fué inaugurado ayer en Burgos el VIII Cursillo de Juventudes misioneras

Participan 430 jóvenes que representan a treinta y nueve provincias españolas

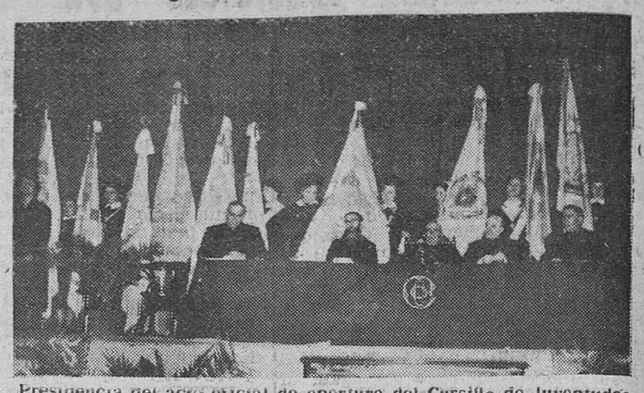

Presidencia del acto oficial de apertura del Cursillo de Juventudes Misioneras. — (Foto Fede)

Comenzó ayer en Burgos el VIII Cursillo de las Juventudes Misioneras de la Milagrosa, organizado por el colegio de La Visitación (vulgo Saldaña) y cuyo proposito es fomentar las obras misionales dando a conocer sus fines y labor apostólica en una asociación seglar dependiente de la Obra misional Pontificia que tiene, asimismo, el ideal de reclutar misioneros seglares.

Participan en dicho Cursillo cuatrocientas treinta jóvenes, procedentes de 26 provincias españolas. Su primer acto fué asistir a la ceremonia de bendición papal el domingo en la Catedral y en la arde visitaron los principales monumentos, acompañados del canónigo, don Manuel Ayala.

Igualmente fué inaugurada la tómbola pro-misión de Cuttack. Ha sido montada en la sala municipal de exposiciones y los fondos que se recauden iran destinados a ayudar económicamente a la referida misión católica de la India.

En la emisión radiofónica de "Crismón" se dedicó especial interés a subrayar la importancia del Cursillo misional, y entre los oradores habló el director de la Obra misional.

LOS ACTOS DE APERTURA

En la mañana de ayer, lunes, tuvieron lugar los actos de apertura y, precedidos de sus banderas, los cursillistas acudieron a la iglesia de San Cosme, donde asistieron a una misa de Espíritu Santo oficiada por el reverendo Padre Veremundo Pardo, prefecto general de las Juventudes Misioneras de la Milagrosa.

Luego y en el salón de actos del Círculo Católico de Obreros, se celebró la sesión inaugural del Cursillo, presidiendo en el escenario el vicario general del arzobispado y dean del Cabildo, monseñor Díez y Díez, prelado doméstico de Su Santidad; el misionero paúl, Padre Ibilcieta, llegado expresamente de la India con el fin de asistir a las tareas; el Padre Pardo; el secretario de la Obra, Padre Juan José Ormazábal y el capellán del Colegio de Saldaña, canónigo penitenciario y consiliario de la Junta Diocesana de Acción Católica de Burgos, don Manuel Ayala.

Detrás de la presidencia se colocaron las abanderadas de las Juventudes Misioneras. Ademas y en el lugar preferente, figuraban las reverendas Madres Asistenta del Consejo provincial de Hermanas de la Caridad y Superiora del Colegio de Saldaña, así como representantes de las diferentes provincias.

Primero habló el Padre Pardo, que dirigió un saludo a todos y explicó los fines apostólicos del Cursillo. En términos análogos intervino en Padre Ormazábal y después lo hizo monseñor Díez y Díez que interpretó los fervientes deseos y bendiciones del arzobispo de Burgos para que el Cursillo Misional alcance copiosos frutos espirituales. También puso de manifiesto el carácter burgalesista del Colegio de Saldaña y su vinculación a la historia de la Cabeza de Castilla.

La alumna del Colegio de la Visitación, Carmen Tarrida dirigió un cariñoso saludo a las cursillistas forasteras y enumeró y agradeció las ayudas recibidas en orden al mayor éxito de la organización del Cursillo. Después desarrolló la primera ponencia la señorita Esperanza Valpuesta, exalumna del Colegio de Saldaña, concluyendo el acto cantándose el himno misional.

Hoy seguirán las tareas.

El capitán general marchó a Madrid

En la tarde del pasado domingo y para resolver asuntos oficiales, salió para Madrid, el capitán general de la región, teniente general Galera, que permanecerá varios días en la capital de España.

ESTAFETA DE LA CIUDAD

Cartas al DIARIO

Sr. Director de DIARIO DE BURGOS
Ciudad:

Muy distinguido señor mío: Amparado en la seguridad de que todo cuanto tiende a mejorar la vida ciudadana en cualquiera de sus aspectos encuentra en usted al más decidido valedor, me permito acudir a su benevolencia para hacer públicas, si usted lo estima oportuno, algunas observaciones a que dió pie la Procesión del Santo Entierro.

Empiezo por afirmar, con entera convicción, que se va logrando mucho en cuanto a organización y a esplendor de esa piadosa manifestación del Viernes Santo. En conjunto, este año ha sido superado, a mi entender, cuanto hasta el presente se había conseguido. Vaya por ello un aplauso a los directivos de las respectivas Cofradías.

Y ahora, anunciaré simplemente las observaciones a que antes aludí, seguro de que, evitadas en lo posible las imperfecciones que las han motivado, saldrá ganando ese magnífico desfile procesional. Son éstas:

1.ª Es de mal efecto ver a un equipo de individuos que, sin uniforme ninguno, van exteriormente impulsando el avance de un "paso".

2.ª No resulta edificante observar que ciertos nazarenos quebrantan la seriedad propia de una procesión para dirigir unas palabritas a tal o cual persona conocida.

3.ª Ganaría la estética si los capirotes apuntasen aproximadamente en la misma dirección; porque no es grato ver que, mientras muchos cofrades los llevan en sentido casi vertical, en otros aparecen casi horizontales.

4.ª De los hachones propios para llevar lámpara alimentada por pila eléctrica, una gran parte iban apagados. Hay que pasarles revista y ponerles en condiciones de funcionar durante todo el trayecto.

5.ª En alguno de los grupos compactos que figuraban en el devoto desfile, se echaba de menos cierta compostura y prudente rigidez de porte.

Con la esperanza de haber prestado un modesto servicio encaminado al perfeccionamiento de nuestra más solemne procesión de Semana Santa, y agradecido a usted por haberme facilitado adecuada tribuna para mi intento, quedo suyo affmo. s. s.,

Un burgalés

GUIA FACULTATIVA

J. GUTIERREZ MANZANEDO
GARGANTA, NARIZ y OIDOS
Madrid, 1, 1.° Teléfono 4975

JOSE CARAZO
PARTOS Y ENFERMEDADES DE LA MUJER
Del Hospital de Barrantes y Cruz Roja
Vitoria, 31, 3.° — Teléfono 3591

RICARDO CUEVA
GARGANTA, NARIZ Y OIDOS
Vitoria, 17, 1.° decha. Telf. 1721

MUÑOZ CASAS
PIEL Y VENEREAS - ONDA CORTA
DIRECTOR DEL DISPENSARIO ANTIVENEREO
Consulta de 11 a 2 y de 4 a 8
A. Bonifaz, 12, 1.°, Teléfono, 1539

M. A. Ruiz deTemiño
DENTISTA
San Juan 3, 2.° — Telf. 4370

G. BAÑUELOS
OCULISTA
PLAZA MAYOR, 2 - TELEF. 1306

LABORATORIO DE ANALISIS CLINICOS
Luisa Eraña Sáiz
Médico
Sanz Pastor, 4. Tél. 2843

V. OJEDA CARCEDO
APARATO DIGESTIVO Y NUTRICION
Análisis clínicos. Rayos X. Metabolimetría. Consulta de 10 a 2 y de 3 a 5
Vitoria, 20, 1.° — Teléfono 3667

DOCTOR GARZON
PARTOS Y ENFERMEDADES DE LA MUJER. — ESTERILIDAD
Pl. Rey S. Fernando 3, 2.°. T. 1446

F. URRACA
OCULISTA
LAIN CALVO, 17 - TELEFONO 1311

DOCTOR VILLA
HUESOS Y ARTICULACIONES
CIRUGIA GENERAL, RAYOS X
Calera 15, 1.° — Tlfnos. 1047 y 1446

José Muñoz Avila
RIÑON Y VIAS URINARIAS
A. Bonifaz, 12, 1.°. Telefono 1539

Federico Gascón
MEDICO DENTISTA
Santander 19, 3.° dcha. - Tel. 2432

M.E.C.D. 2017

Lequerica llegó ayer a Nueva York

Hoy presentará sus cartas credenciales en la O.N.U.

El Sr. González Gallarza se encuentra en El Cairo

Nueva York. — Don José Félix de Lequerica, representante español en las Naciones Unidas, ha llegado a las 15'35 (hora española) al aeropuerto internacional de Idlewild, a bordo de un avión de la Iberia procedente de Madrid.—Efe.

LA DELEGACION ESPAÑOLA EN LA O. N. U.

Madrid. — Ha quedado completada la delegación española en la O. N. U., que preside como delegado permanente don José Félix de Lequerica, y de la que formarán parte el consejero de Embajada don Diego de Bulgas Dalmau y los primeros secretarios con Manuel de Abarca y don Mario de Pinies.—Cifra.

HOY PRESENTARA SUS CREDENCIALES

Nueva York. — A su llegada al aeropuerto de Idlewild, el representante español ante las Naciones Unidas, don José Félix de Lequerica declinó hacer ninguna declaración sobre las actividades de su delegación en la Organización internacional, explicando que es posible que el ministro español de Asuntos Exteriores, que llegará a los Estados Unidos el próximo lunes día 9, haga esa declaración.

Manifestó el Sr. Lequerica que no sabía si iría hoy a las Naciones Unidas, pero que posiblemente el martes presentará sus cartas credenciales al secretario general de la Organización, "Dag Hammarskjoeld.

EL SR. GONZALEZ GALLARZA EN EL CAIRO

El Cairo. — El teniente general González Gallarca, ministro del Aire español, ha declarado a la Agencia United Press que el pueblo español quiere a los árabes y siente gran afecto por el pueblo egipcio. Asegura que el presidente de Egipto, Gamal Abdel Nasser, será recibido con gran entusiasmo en España.

Dijo que se reuniría hoy con el presidente egipcio para saludarle en nombre del Generalísimo Franco y del pueblo español.

El teniente general Gallarza y sus acompañantes asistieron a una recepción en la Embajada de España con motivo del Día de la Victoria.—Efe.

Inauguración de dos reuniones científicas internacionales en Madrid

Se ha posesionado de su cargo el nuevo Rector magnífico de la Universidad Central, señor Royo Villanova

Llegó a España el famoso actor norteamericano Cary Grant

Madrid. — En el Consejo Superior de Investigaciones Científicas se ha celebrado la sesión inaugural de la III Reunión internacional sobre Reactividad de los Sólidos. Ocuparon la presidencia el ministro de Educación, el presidente del Consejo Superior de Investigaciones Científicas, presidente de honor de la reunión, presidente efectivo y otras personalidades.

El profesor Hedvall, ilustre investigador, sueco, desarrolló una conferencia sobre el tema "Investigación y aplicaciones de la reactividad en los sólidos".

Cerró el acto el ministro de Educación Nacional.—Cifra.

OTRA REUNION CIENTIFICA INTERNACIONAL

Madrid. — En el salón de actos del Consejo Superior de Investigaciones científicas se celebró esta mañana la apertura de la reunión internacional de Cristalografía organizada por la Unión internacional de dicha Ciencia a invitación del expresado Consejo.

Presidieron el acto el director general de Enseñanza Universitaria, el presidente de la Unión Internacional de Cristalografía, doctor Wyckoss; vicepresidente del Consejo Superior de Investigaciones Científicas, los dos vicepresidentes de la Unión Internacional y el presidente de la comisión organizadora.

Asistieron más de trescientos representantes extranjeros de Austria, Bélgica, Brasil, Canadá, Chile, China, Dinamarca, Francia, Alemania, Gran Bretaña, Grecia, Holanda, Italia, Japón, Noruega, Portugal, Suecia, Suiza y Estados Unidos.

SE POSESIONA EL NUEVO RECTOR DE LA UNIVERSIDAD CENTRAL

Madrid. — El ministro de Educación ha dado posesión de su cargo al nuevo rector magnífico de la Universidad de Madrid, don Segismundo Royo Villanova.

Al acto, que se celebró en la Universidad, asistieron, además del ministro, el director general de Enseñanza Universitaria, secretario general del S.E.U., Junta de gobierno de la Universidad, catedráticos y alumnos.

El secretario de la Universidad, dió lectura a la orden por la que se nombra el nuevo Rector magnífico y el señor Laín Entralgo pronunció unas palabras en las que expresó la satisfacción que le producía entregar las tareas directivas de la Universidad Central al señor Royo Villanova. Este pronunció otras de agradecimiento al Caudillo y al Gobierno por el honor que para él supone este nombramiento.

Por último el ministro, en breves palabras, dijo que más que un relevo, era éste un acto de identificación ya que tanto el señor Laín Entralgo como el señor Royo Villanova tienen bien acreditadas sus magníficas cualidades de profesores universitarios y su lealtad a España y al Caudillo.—Cifra

FERIA DE MUESTRAS

Murcia. — El subsecretario de Comercio, señor Basabe, en nombre del ministro ha inaugurado la Feria de Muestras cuyas instalaciones fueron bendecidas por el Prelado.

Acto seguido, el subsecretario, recorrió los distintos pabellones.

En el recinto han sido instalados doscientos cincuenta pabellones y la Feria está emplazada en el Jardín Botánico y en el Murcia parque, ocupando una superficie de 41.500 metros cuadrados.

HOMENAJE A LA MEMORIA DE VARIOS MARTIRES DE LA PATRIA

Toledo. — El Cardenal Primado, doctor Pla y Deniel, ha presidido esta mañana un homenaje rendido por la Diputación provincial al hijo del conde del Alcázar de Toledo, don Luis Moscardó Guzmán; al deán de la catedral de Toledo y colaborador de "A B C", don José Polo Benito y al comandante de Infantería don José María Gomez de Salazar y Orduña, así como a otros mártires toledanos que sufrieron cautiverio en el palacio de la Diputación, transformado en cárcel por los marxistas en los primeros días del Alzamiento nacional.

Pronunciaron discursos el presidente de la Diputación, el gobernador civil y el doctor Pla y Deniel. — Cifra.

GENEROSO DONATIVO

Bilbao. — Un ingeniero de Minas, que oculta su nombre, ha donado al alcalde de Galdácano un cheque por valor de veinte mil pesetas, para que sean distribuídas entre las familias de los obreros muertos en el accidente ocurrido días pasados.

LLEGA A MADRID EL FAMOSO CARY GRANT

Barajas. — Procedente de París, llegó en avión el actor de cine Cary Grant.—Cifra.

LA FAMILIA REAL DE JORDANIA

Amman. — Primera fotografía obtenida en el Palacio Real de la princesa Alvica, que nació el pasado día 13 de Febrero, acompañada de sus padres, el Rey Hussein y la Reina Dina. El pueblo jordano quedó desilusionado, pues esperaban naciese un príncipe (Foto Cifra)

En Cartagena se construye la Central térmica más importante de nuestra Patria

Parece que el gas metano que fluye en el pueblo navarro de Gastiain es susceptible de aprovechamiento

Cartagena. — La gran central térmica que la Hidroeléctrica Española construye en la dársena de Escombreras convertirá en energía eléctrica los subproductos de la destilación del petróleo, creando así una nueva fuente de energía que, siendo la más importante de España, resolverá el suministro eléctrico de las nuevas industrias metalúrgicas, cementera y de otras que se proyectan instalar en Cartagena, así como los problemas que hoy tiene planteados la minería y el resto de la industria existente.

La inversión total que Hidroeléctrica Española va a realizar para lograrlo es del orden de los 1.200 millones de pesetas. Las proporciones de esta central son tan extraordinarias que ella sola supera la suma de las cuatro centrales más importantes de la misma empresa va que su producción será de 280.000 kw.

En la construcción de la maquinaria colaboran las empresas americanas más importantes en el ramo de la industria eléctrica y mecánica.

GAS METANO

Pamplona. — Después de suspendidas las exploraciones petrolíferas que venían realizándose en Gastiain, el gas metano que apareció hace algún tiempo, aumenta considerablemente en su presión. En el transcurso de pocos meses ha llegado a más de 200 atmósferas. La Compañía Española de Petróleos está dispuesta a explotar industrialmente este gas del pozo de Gastiain. Actualmente en la última medición que se ha verificado el gas alcanza una presión de 260 atmósferas, lo que hace suponer que el yacimiento es de importancia excepcional.

La zona Zúñiga - Gastiain, que abarca una extensión superficial de 9.275 hectáreas, sigue considerándose como una de las más interesantes de España en orden a la búsqueda de petróleo y, por ello, va a abrirse un pozo en Zúñiga, mediante el concurso de un nuevo tren de sondeo americano capaz de alcanzar los 5.000 metros de profundidad. Al mismo tiempo, la perforadora que hoy se levanta en Gastiain será también trasladada a Zúñiga, donde se abrirá otro pozo.

El día 1 de Mayo Estados Unidos realizarán en el Pacífico otra prueba de bomba H

Inglaterra será el primer país que lance uno de estos artefactos desde un avión

Washington.— Una gran prueba de bomba "A" se realizará el primero de Mayo en los terrenos de pruebas atómicas de Eniwetok, en el Pacífico.

INGLATERRA LA LANZARA DESDE UN AVION

Londres.— Inglaterra será la primera nación que lanzará una bomba "H" desde un avión, según anuncia el "Daily Express". Manifiesta que la bomba será arrojado desde un aparato de reacción en "algún punto" de la parte oriental de la isla de Pascua, en el Pacífico meridional. La prueba se efectuará en 1957.—Efe.

RUSIA HA HECHO OTRO ENSAYO

Washington.— La Unión Soviética ha realizado otra prueba atómica en los últimos días, dentro de su programa de pruebas nucleares.

El anuncio ha sido hecho esta noche por el presidente de la comisión atómica, Lewis Strauss.—Efe.

Poderosas fuerzas militares francesas operan contra los rebeldes en Argelia

Eisenhower y su jefe de E. M. estudian la situación argelina

Reina tranquilidad en Marruecos

Argel. — Tres buques de transporte de tropas han llegado al puerto de Argel, con 3.000 soldados de refuerzo. Un comunicado oficial da cuenta del desembarco efectuado por los "comandos" de infantería de Marina cerca de la frontera tunecina al Este de Bona.

Destruyeron una base rebelde al Sur del Lago Tonga y regresaron a sus barcos.—Efe.

AUMENTA EL NUMERO DE REBELDES MUERTOS

Argel. — El número de muertos continúa aumentando en esta región. Las fuerzas francesas atacan por aire y tierra a los nacionalistas rebeldes, los cuales, al parecer, han suspendido sus actividades ante los enormes refuerzos franceses que han entrado en acción. Los paracaidistas, cerca de Bona, han dado muerte a 47 rebeldes.—Efe.

LOS FRANCESES DESCUBREN UNA CONJURA NACIONALISTA EN ARGELIA

Argel. — La policía francesa ha descubierto una conjura nacionalista para volar con explosivos la presa de Uad Foda e inundar la zona de Orlaensville, cuya ciudad tiene 32.000 habitantes.

En una redada, la policía detuvo a diez nacionalistas.

TRANQUILIDAD EN MARRUECOS

Rabat. — Reina cierta tranquilidad en Marruecos, si se exceptúan ciertos actos de bandidaje realizados en el fin de semana. Por primera vez en los últimos años las playas se han visto concurridas por miles de bañistas y muchos coches llenan las carreteras donde hasta hace poco solamente circulaban convoyes militares.

En Fez celebraron un congreso los musulmanes argelinos que habitan en Marruecos y criticaron la política francesa en Argelia. Fueron aprobadas mociones en las que se pide el pleno apoyo para los rebeldes argelinos.

NUEVOS ENVIOS DE TROPAS A ARGELIA

París. — Desde la cuenca industrial del Norte de Francia, la intranquilidad reinante se ha desplazado hasta las factorías siderúrgicas de Lorena, donde varios millares de trabajadores de la industria pesada se manifestaron en apoyo de los rebeldes argelinos. Los manifestantes portaban banderas, gritaban y cantaban himnos nacionalistas argelinos.

Se informa que el jefe del Gobierno ha decidido enviar al ministro con residencia en Argelia, Lacoste, 40.000 soldados de refuerzo "en las próximas semanas".

DETENCIONES EN METZ

Metz. — Han sido detenidos 120 argelinos que se manifestaron y desfilaron por esta ciudad pidiendo a gritos la libertad de Hessali Hadj y entonando himnos nacionalistas. También solicitaban en sus gritos el restablecimiento de la libertad de circulación entre Argelia y Francia metropolitana.—Efe.

INMINENTE REUNION ARABE PARA TRATAR DEL PROBLEMA ARGELINO

Damasco. — El primer ministro sirio ha manifestado que los de Asuntos Exteriores de los países árabes han decidido reunirse en El Cairo, el jueves, para tratar sobre la cuestión de Argelia. Serán estudiadas dos propuestas, una de ellas pide que el bloque afro - asiático exija a la Asamblea general de la ONU que convoque una reunión extraordinaria.

DESORDENES EN ORAN

Argel.— Se han registrado actos de violencia en el Departamento de Orán, donde hasta ahora reinaba cierta tranquilidad.

Hubo que lamentar dos muertes y 30 personas resultaron heridas, a causa de una explosión ocurrida en un cine de Marnia, donde fué colocada una bomba de fabricación casera.—Efe.

EISENHOWER ESTUDIA LA CRISIS ARGELINA

Washington. — El presidente Eisenhower y el almirante Arthur W. Radford, jefe del Estado Mayor conjunto, trataron sobre la crisis argelina y sus efectos en la N.A.T.O. en presencia del general Jean E. Valluy, miembro francés del Consejo de la NATO.

La compañía Ford crea un premio en memoria del fundador y su hijo

Será destinado a premiar la investigación atómica en favor de la paz

Cambridge (Massachusetts). — Una recompensa internacional que rivalizará con los premios Nobel en volumen ha sido establecida con una dotación de un millón de dólares por la compañía automovilística "Ford" para una fundación destinada a honrar la memoria de Henry Ford y de su hijo Edsel.

El premio está inspirado por la propcsición de "Atomos para la paz" del presidente Eisenhower. Estará abierto a todos los hombres de ciencia e ingenieros de todo el Mundo, independientemente de nacionalidad o de credo político.

El nuevo premio, una medalla y metálico que llegará hasta 75.000 dólares al año será concedido a la persona, grupo u organización que los jueces consideren han realizado la mayor contribución para los usos pacíficos de la energía atómica.

Si algún año no se encuentra candidato calificado para obtener el premio, el dinero del premio será adjudicado más tarde o será destinado a fines considerados como más adecuados para contribuir a aplicaciones pacíficas nucleares.

Nombramiento del Dr. D. Félix Pérez y Pérez, como miembro permanente de la Sociedad Europea de Cirujanos Veterinarios

Dentro de unos días saldrá para Italia al frente de un grupo de alumnos de la Facultad de León en viaje de estudios

Procedente de Zurich (Suiza), donde asistió al Primer Congreso Europeo de Cirugía Veterinaria, se encuentra en Burgos nuestro distinguido paisano el joven e ilustre catedrático de la Universidad de Oviedo (Facultad de Veterinaria de León), Dr. D. Félix Pérez y Pérez.

El Dr. Pérez y Pérez acaba de ser nombrado miembro permanente de la Sociedad Europea de Cirugía Veterinaria y en el mencionado Congreso presentó dos interesantes comunicaciones sobre "Transplantación de uréteres y recto" y "Gastronomía de los animales domésticos".

Después de permanecer en nuestra ciudad con sus familiares, el doctor Pérez y Pérez emprenderá viaje, dentro de unos días, con dirección a Italia, al frente de una expedición de alumnos de la Facultad de Veterinaria, de León, que visitará diversos centros científicos en viaje de estudios.

Seis accidentes aéreos se registraron durante el día de ayer en América

El total de víctimas asciende a cuarenta y dos

Trescientas personas resultaron envenenadas en un pueblo italiano

Pittsburgo. (Urgente).— Un avión comercial de la TWA se ha estrellado e incendiado cerca del mayor aeropuerto de Pittsburgo esta noche.

Se trata de un avión bimotor y se estrelló poco después de despegar.

Doce viajeros y dos tripulantes han conseguido salvar la vida y en el accidente han encontrado la muerte 22 personas.

Uno de los supervivientes, Dorothy Yingling, de Pensilvania, dice que uno de los motores hacía un ruido extraño. El pasajero que estaba a su lado fué aplastado en la caída, pero ella abrió su propio cinturón de seguridad y se tiró del avión.

Otro de los pasajeros dice que parecía que el avión no tenía la suficiente fuerza para mantenerse en el aire. La mayoría de los muertos estaban en la parte de atrás, donde quedaron bloqueados, al parecer, por las llamas.—Efe.

OTROS TRES ACCIDENTES AEREOS CAUSAN LA MUERTE DE DOCE PERSONAS

San Francisco.— Tres aviones alcanzados por las tempestades del domingo de Pascua de Resurrección, en la costa del Pacífico, se han estrellado, causando la muerte de 12 personas. Cuatro murieron en cada una de las catástrofes. Un avión de pasajeros privado, cayó cerca de Pendleton (Oregón); otro cerca de San Miguel (a medio camino entre San Francisco y Los Angeles) y el tercero se estrelló contra una colina de San Bernardino, en California meridional.—Efe.

UN QUINTO ACCIDENTE EN CHILE

Santiago de Chile.— Cinco personas han resultado gravemente heridas cuando un avión cayó y ardió en las montañas, a unos 40 kilómetros al Norte de las minas de cobre de Chuquicamata. El avión se encontraba realizando una misión fotográfica.

NUEVOS CASOS DE POLIOMIELITIS EN LA ARGENTINA

Buenos Aires.— El Ministerio de Sanidad anuncia que otros veinte nuevos casos de poliomielitis han elevado el número de atacados por el terrible mal, en esta temporada, a la cifra de 2.412 y la suma total de muertos a la de 210.—Efe.

OTRA CATASTROFE AEREA

Port Angeles (Washington). — El servicio de guardacostas norteamericano anuncia que un avión Stratocruiser, de las Northwest Airlines, se ha estrellado en Puget Sound, a unos dos kilómetros de Point Robinson, en la punta oriental de la isla Vashom.

El servicio de guardacostas anuncia haber recogido 34 supervivientes. Tres personas han sido dadas por desaparecidas.—Efe.

TRESCIENTOS CASOS DE ENVENENAMIENTO

Catania.— Más de trescientas personas han sido tratadas por envenenamiento en el pueblo de Adrano durante un festín con dulces de Pascua que estaban en mal estado.—Efe.

NUMEROSOS ACCIDENTES DE TRAFICO EN FRANCIA

París.— Durante la Semana Santa se registraron 1.070 accidentes de tráfico en todo el país, habiéndose registrado 35 muertos.

Sesenta mil policías de tráfico montaron guardia durante la Pascua para aliviar la congestión de vehículos, mediante la imposición de medidas de tráfico más enérgicas.

Debido a las medidas adoptadas, las víctimas registradas han sido inferiores a las del año pasado, que se elevaron a 80 muertos y 1.294 heridos.

DETENCION DE UN LOCO ASESINO

La Habana.— La policía ha logrado capturar a un demente que escapó del manicomio nacional el pasado sábado y que, en una serie de arrebatos de locura furiosa asesinó a puñaladas a cuatro personas. Una quinta persona, atacada por el loco se encuentra hospitalizada en muy grave estado.

El asesino loco, llamado Emilio Rodríguez, fué detenido cuando estaba sentado tranquilamente en un bar tomando una copa. En el momento de su detención llevaba sobre sí el cuchillo con que realizó sus desmanes.

DECORIT
LA SUPERFICIE MODERNA

EL SEÑOR

Don Epigmenio Alcalde Ibeas

(INDUSTRIAL DE VELO-MOTO)

Falleció en el día de ayer, a los 52 años de edad
habiendo recibido los Santos Sacramentos y la Bendición de Su Santidad

Q. E. P. D.

Su apenada esposa, doña Elisea Arnáiz; hijos, José María (intendente mercantil), Ana-María y María Angeles; hermana, doña Trinidad; hermanos políticos, don Esteban, doña Fidela y doña María Arnáiz; sobrinos, primos y demás familia,

RUEGAN a sus amistades una oración por el eterno descanso del alma del finado y suplican la asistencia a las honras fúnebres y funeral, que se celebrarán en la iglesia parroquial de San Lesmes Abad, hoy, martes, día 3, a las DOCE, seguidamente la conducción del cadáver al cementerio de San José, actos piadosos por los que les anticipan las gracias.

Casa doliente: Héroes del Alcázar, 3. La familia no recibe. Burgos, 3 de Abril de 1956.

"La Humanidad". Gran Funeraria.

Nuestros teléfonos: 2015 y 1289.

¡ULTRAFIJOS!
Son los componentes químicos con los que ha sido posible crear el
Rojo impermeable ULTRA-FIJO
Lápiz y Fijador en un solo producto.
Tonos modernísimos.
Anaranjados - Rosas - Corales
El lápiz de labios.
Fijo, Fijo, Fijo...
¡ULTRA-FIJO!
Presente este anuncio en cualquier perfumería y recibirá una muestra gratuita.

M.E.C.D. 2017

MENSAJE DEL PADRE SANTO AL MUNDO EN LA PASCUA DE RESURRECCION

S. S. bendice los esfuerzos encaminados al empleo de la energía atómica para la paz

(Viene de primera página)

pia fe no fuese sincera e inconmovible, viva y operante? Vosotros representáis, sin duda alguna, aquella humanidad sin miedo que aún viviendo en medio de las borrascas del siglo sabe conservar intacta en el fondo de su espíritu la serenidad sustancial; más aún: está dispuesta a hacer frente al mal y al desorden para superarlos con el bien, pero, ¿en qué se funda esta serenidad vuestra? No por cierto, o al menos no en primer lugar, en la pretendida omnipotencia del hombre, ni solamente estriba en los recursos del progreso exterior o en las crecientes posibilidades de organización, ni tampoco únicamente en la capacidad de defensa contra las amenazas de la naturaleza y de los hombres. La serenidad, fruto de seguridad adquirida, radica principalmente en la fe de Cristo. Si el miedo, tan difundido hoy en el género humano, no tiene cabida en vuestros corazones, lo debéis a la certeza que como miembros del Cuerpo místico de Cristo tenéis, de que seréis partícipes de su triunfo sobre el Mundo, es decir, sobre el reino de las tinieblas, de las incertidumbres y de la muerte que os rodean por todas partes.

La Fe es, pues, luz y alimento de la vida, es la bandera a la que sonreirá la victoria en el combate espiritual que está llamado a sostener todo cristiano. Según la palabra explícita del apóstol San Juan es la victoria que vence al Mundo, nuestra fe.

Sin embargo, no a cualquier apariencia de esta se halla segurada la victoria, sino a la fe que adora en Cristo crucificado, al Hijo unigénito de Dios que, después de resucitado "subió a los Cielos y está sentado a la diestra de Dios Padre Todopoderoso; desde allí ha de venir a juzgar a los vivos y a los muertos". Está prometida la victoria de la fe que se traduce en obras de cumplida justicia, en la observación de los mandamientos y de los deberes de cada uno que, en una palabra, se concreta en amar a Dios y por El y en El, a los hermanos, a los hombres todos, mayormente a los humildes y a los pobres.

En cambio, sería una apariencia de fe destinada a la derrota, ese vago sentimiento de cristianismo vano que no rebasa el umbral de la persuasión en las mentes, ni en el del amor en los corazones, que no está puesto como cimiento y coronación ni de la vida, privada ni de la pública, que sólo ve en la Ley cristiana una ética puramente humana de solidaridad y una disposición cualquiera para promover el trabajo, la técnica y el bienestar exterior. Los que agitan la engañosa bandera de este cristianismo vago, lejos de estar al lado de la Iglesia en la lucha gigantesca en que está empeñada para salvaguardar para el hombre del siglo presente los eternos valores del espíritu, más bien aumentan la confusión, haciéndose así cómplices de los enemigos de Cristo. Tales serían, en concreto, los cristianos que, arrastrados por el engaño o doblegados por el terror, dicen su cooperación a sistemas discutibles de progreso material que exigen contrapartida, la renuncia a los principios sobrenaturales de la fe y a los derechos naturales del hombre.

La Iglesia, cimentada sobre la roca viva de la fe, de cuya integridad es la única depositaria, enarbola la bandera salvadora de esta misma fe en medio de los pueblos, a fin de que los creyentes verdaderos y activos, guiados por ella, realicen la salvación común. La Iglesia nada teme del Mundo ni en el mundo porque vive en cada instante el misterio de la Pascua con el saludo animador que es a la vez promesa, del Redentor resucitado. "Fax vobis" (Lic. 24. 36). Paz a vosotros. Por la omnipotente asistencia de El, la Iglesia así como no ha temido en el pasado ni a los tiranos ni a los obstáculos interpuestos en su benéfica intrepidez, aun en el campo de las conquistas civiles, así ahora siente en sí el valor y la fuerza para afrontar los problemas más espinosos que torturan la humanidad, como es el de establecer entre los pueblos la coexistencia en la verdad, en la justicia y en el amor.

La firme confianza es premisa indispensable al triunfo de la paz. Por eso no son ciertamente fautores de la paz los que se dejan dobiegar por el viento del pesimismo, difundido arteramente y que halla expresión en dichos tan desconsoladores como éste: "Tanto trabajo para no conseguir nada", ni tampoco la favorecen los que cerrando los ojos a no pocas actuaciones en las reformas del orden económico y social, de los que también ellos se benefician —ventajas obtenidas no pocas veces mediante extenuantes fatigas y venciendo obstáculos casi insuperables— no ven sino lo que falta, lo que aún no se ha conseguido plenamente, y prestan fácilmente oídos a las sugestiones de los sembradores del descontento.

El verdadero amigo de la paz ha de saber reaccionar en sí mismo contra semejantes instigaciones y persuadirse que el enemigo de la paz se aprovecha precisamente de la parte débil del hombre, como el pesimismo, la codicia, la envidia, la manía de la crítica infundada, para sembrar en los ánimos la turbación. Se sirve una vez de una de estas pasiones; otra vez de otra, estimulando ya una, ya otra, amenazando o lisonjeando, discutiendo aquí, hiriendo allá, hoy exaltando sus mitos, mañana condenándolos, hoy alejándose duramente, mañana acercándose, hoy anunciando un nuevo sistema, mañana volviendo al antiguo.

Por otra parte, amados hijos, hay que notar que la paz verdadera no es un descanso semejante a la muerte, sino más bien potencia y dinamismo de vida. De esto se sigue que cuanto más elevada es la condición del ser y más intensa su obra, tanto más profunda se debe manifestar la armonía de la paz, la cual, por lo tanto, no se opone a ninguna conquista del pensamiento ni al desarrollo de las actividades productivas y técnicas, sino al contrario, crea las condiciones más aptas para el progreso de toda obra artística, económica, política y científica.

Con todo es conocido de todos cómo algunos éxitos rápidos y potentes de las conquistas humanas pueden de hecho crear ansias y temores en los hombres, poniendo en grave peligro su vida individual y social. Basta considerar lo que actualmente sucede en la aplicación de la energía nuclear de la que tanto se habla, sobre la que tanto se estudia, se espera y se teme. El uso de esta formidable energía para fines pacíficos constituye el objeto de cuidadosas y contínuas investigaciones, para las cuales van nuestra bendición junto con la aprobación y aplauso de toda alma honesta y de todo pueblo civilizado. En efecto, su empleo, ya por los medios de transporte que lograrán hacer mucho más fáciles y expeditos los intercambios de las materias primas para su distribución entre todos los componentes de la gran familia humana, ya por las aplicaciones de los isótopos radiactivos a los conocimientos de los hechos biológicos, a la cura de enfermedades gravísimas, a la ayuda de determinados procesos industriales, ya por la reproducción de energía en las centrales atómicas, abre la Historia del género humano nuevos y admirables horizontes. Sin embargo nadie ignora que se están buscando y hallando otros usos capaces de procurar la destrucción y la muerte, y ¡qué muerte! Cada paso que se da es un triste avanzar en este camino trágico, un darse prisa para llegar solos a esta meta, o los primeros o de la mejor manera posible. Y el género humano casi pierde la esperanza de que sea posible detener esta locura homicida y suicida. A aumentar el pavor y terror han venido los modernos proyectiles de radio dirigidos, capaces de alcanzar enormes distancias para llevar, mediante armas atómicas, la destrucción total de hombres y de casas.

Así, pues, para que los pueblos se detengan en esta carrera hacia el abismo, Nos levantamos, una vez más, nuestra voz, implorando de Jesús Resucitado, luz y fuerzas para los que rigen los destinos de las naciones. Sea, pues, la presente Pascua mensaje de fe, mensaje de paz para los hombres todos, por cuya salvación en el tiempo y en la eternidad, Cristo, inmoló su vida. Que este doble mensaje llegue a todas las almas, llevándoles consuelo y renovando sus esperanzas; que éstas, a modo de flores abiertas al calor del sol de justicia, maduren rápidamente llevando frutos sustanciosos de justicia completa y de concordia fraterna.

Con estos votos, que Nos ofrecemos al Divino Resucitado, como oración nuestra y vuestra, a vosotros aquí presentes y a todos nuestros amados hijos unidos aquí espiritualmente, en particular a los pobres y a los enfermos, impartimos nuestra bendición apostólica."

El discurso de Su Santidad fué transmitido por la Radio Vaticana en 28 idiomas, a ambos lados del "telón de acero". Diecinueve estaciones europeas y africanas lo han retransmitido y cuatro estaciones en Estados Unidos, Canadá, Gran Bretaña y Alemania han hecho una retransmisión diferida del mismo.—Efe.

MILLARES DE PEREGRINOS LLENABAN LA PLAZA DE SAN PEDRO

Ciudad del Vaticano. — Una hora antes de la aparición del Papa se calculaba ya en unas 35.000 personas las que se apiñaban en la espaciosa plaza de San Pedro.

Los altavoces daban avisos a la muchedumbre en español, italiano, inglés, francés y alemán. Peregrinos españoles formaban parte de la enorme masa reunida en la plaza de San Pedro. — Efe.

BENDICION DEL PAPA

Ciudad del Vaticano .— El Padre Santo dió este mediodía su bendición a diez mil peregrinos y turistas congregados en la plaza de San Pedro y que acogieron la aparición del Pontífice ante el ventanal de su biblioteca particular con entusiastas aclamaciones.—Efe.

Distribuidor:
Don Gonzalo de Sebastián
Almirante Bonifaz 20- BURGOS

Importantes declaraciones del Caudillo

(Viene de primera página)

campos de concentración sin hospitales? ¡Y ahora ensayan el papel de reyes magos en Libia!"

"Ciertos aspectos del comunismo tienn más importancia de lo que creemos. Los soviets pueden adaptar su política con gran libertad de movimiento, cambiar de táctica para enfrentarse con cada nueva situación."

"En 1936, antes de empezar nuestra guerra civil, había tan sólo dos diputados comunistas en nuestras Cortes. Sin embargo, al estallar la guerra, muchos grupos obreros y otras asociaciones se hicieron inmediatamente comunistas. No teníamos relaciones diplomáticas con la Unión Soviética y, no obstante, aareció en seguida un "embajador" rojo que participaba en las reuniones del gabinete del Gobierno republicano.

"En algunos lugares del Mundo encontrará usted comunistas que se disfrazan de socialistas, en otro actúan como anarquistas; algunas veces también se hacen pasar por liberales."

Refiriéndose a la afirmación de que existe un comunismo clandestino en Barcelona y otras grandes ciudades españolas, el general Franco admitió que "había algunas pequeñas células comunistas en nuestras grandes ciudades" pero "mantenemos —dijo— una estrecha vigilancia sobre las mismas y de vez en cuando intervenimos para deshacerlas.. Los rojos se quedan quietos durante algún tiempo y después vuelven a agrúparse".

Estas células —dijo el general Franco—, no consiguen una gran cosa en punto a ganar adeptos entre los trabajadores serios de España, pero siempre pueden aprovecharse de algún descontento.

Preguntado sobre si existían pruebas de la inspiración comunista de los recientes disturbios estudiantiles de Madrid, el general Franco, contestó:

"Sí. Tenemos pruebas de que un pequeño grupo ha estado entrando y saliendo de Francia con contactos comunistas. Para poderlo hacer el grupo tomaba en la apariencia una actitud "liberal". Entre aquellos que más tarde fueron aquí detenidos, alguno ha confesado estar al servicio del comunismo. Otros estudiantes que parecían más que otra cosa interesados en faltar a las clases, fueron "utilizados" por los rojos. Los comunistas saben muy bien cómo pueden crear disturbios entre los 25.000 estudiantes universitarios de Madrid. Por otra parte, es muy difícil, tratándose de una Universidad enclavada en una gran ciudad, impedir que elementos extraños a la misma, penetren en ella y provoquen desórdenes." — Efe.

Un joven gitano muerto por sus cuñados en Alar del Rey

Varios accidentes de tráfico en Palencia

Cartagena.— En las obras que se realizan para la construcción de terraplanes de la línea férrea de enlace con la general, entre Escombreras y Cartagena y en lugar cercano a la granja militar del caserío del Hondón, al proceder a la descarga de un camión volquete el ayudante del chófer, Gonzalo Campillo Ros, que se hallaba cogido a la caja del camión, ésta tocó a unos cables de alta tensión y Gonzalo recibió una tremenda descarga eléctrica. Trasladado a la Casa de Socorro, se le practicó la respiración artificial y ante el agotamiento del facultativo se pidió a la autoridad de Marina un "Pulmotor" de la base submarina. A pesar de ello, no pudo salvársele y pereció. En la cabina del camión se hallaba el chófer, que no sufrió daño alguno por hallarse la cabina aislada de la caja.—Cifra.

NIÑO HERIDO POR UN EXPLOSIVO

Teruel.— Cuando en el pueblo de Fonfría se hallaba cuidando ganado el niño Salvador Moreno Lahoz, de 15 años, encontró abandonada una bomba de mano y al golpear con ella en el suelo, hizo explosión. La metralla le produjo heridas muy graves. El muchacho, al sentirse herido, pudo recorrer unos trescientos metros que le separaban de la ermita donde se celebraba una romería. Los romeros le recogieron y trasladaron al pueblo, donde el médico le asistió de lesiones muy graves.—Cifra.

CUATRO HERIDOS EN ACCIDENTE AUTOMOVILISTA

Palencia.— Desde Palencia se dirigía a Valladolid, donde reside, el comandante médico palentino, don Ramón Gutiérrez Cabezas, acompañado por su esposa doña Rosario Díez y sus hijos, Fernando e Ignacio. El coche de su propiedad en que iban, sufrió un patinazo y fué a chocar contra un árbol. Curados de primera intención en Dueñas, fueron trasladados después a la capital, donde se apreció al matrimonio diversas heridas graves, y a los hijos, de pronóstico reservado.

GITANO MUERTO EN REYERTA

Alar del Rey (Palencia).— En la Venta de Becerril, coincidieron dos bandas de gitanos. En una de ellas se hallaban Benito Hernández Jiménez, de 17 años, casado y separado de su mujer hacia un mes, que vió a su esposa en el otro bando. Como al dirigirse a ella le rechazara, Benito la emprendió a palos con su padre político. Los hijos del agredido, Silvano y Pasual, al ver maltratar a su padre, comenzaron a dar golpes de vara a Benito, que cayó por un terraplen, siendo perseguido por Silvano, quien, al parecer, le dió con un cuchillo un fuerte golpe en la espalda, causándole la muerte. Los agresores huyeron y son perseguidos por la Guardia Civil.

SACERDOTE HERIDO EN ACCIDENTE

Palencia.— Cuando el presbítero del pueblo de Villalobón, don Julián Mediavilla González, de 25 años, marchaba en motocicleta en dirección a Villagimena, sufrió un encontronazo contra un coche de la capital, que conducía Gregorio Martínez y salió despedido de la máquina. Fué trasladado al hospital de Palencia, donde fué asistido de heridas de pronóstico grave.

Siria pide la mediación de España en la cuestión argelina

Damasco. — El Ministerio de Asuntos Exteriores de Siria ha solicitado del Gobierno español, así como de los de otros países, que intervenga con el fin de que cesen en Argelia las represalias francesas.—Efe.

Todo puro y fresco, en proporciones precisas y fuerte en su punto.
MARIA ARTIACH
lo contiene
Medias latas y tercios.
Paquetes de 100 y 200 grs.

Eisenhower niega a Israel las armas que por valor de 64.000.000 de dólares, había pedido

"Si fallasen las negociaciones con Occidente sobre al presa de Asuan, recurriríamos a Rusia", afirma Nasser

Washington. — El presidente Eisenhower ha decidido no conceder a Israel las armas que por valor de 64.000.000 de dólares ha pedido dicho país, ha sido anunciado en círculos allegados a la administración norteamericana.

Se afirma en tales círculos que el presidente norteamericano adoptó tal decisión después de una entrevista de dos horas con el secretario de Estado, John Foster Dulles. Israel formuló la petición el 1 de Noviembre último.—Efe.

DECLARACIONES DE NASSER

Nueva York. — El primer ministro Nasser, en una interviu concedida al "New York Times", dice hoy que si fallasen las negociaciones sobre la ayuda occidental al proyecto de la presa de Asuán, Egipto tomaría, desde luego, en consideración una oferta de ayuda de la Rusia soviética. Añade Nasser que aunque la oferta soviética sigue en pie, él no la menciona en el sentido de amenaza o "bluff". "Aunque no la hemos estudiado —dijo el jefe del Gobierno egipcio— tampoco la hemos rechazado".

Dijo también Nasser que las conversaciones con los occidentales para la ayuda a la construcción de la gran presa, avanzan, pero que le preocupan recientes declaraciones, especialmente en Gran Bretaña, de que tal ayuda sería retirada como represalia contra una supuesta campaña antibritánica en Egipto. También alega que Inglaterra trata de poner el Sudán en contra del proyecto egipcio - sudanés de distribución conjunta de las aguas del Nilo, y que él se había quejado de ello al ministro de Asuntos Exteriores, Selwyn Lloyd, durante la reciente visita de éste a El Cairo.

Efe

APRENDA a DISECAR
aves, mamíferos, peces y toda clase de animales. Le enseñaremos por correspondencia en sus horas libres. Conserve sus trofeos; adorne su casa. Diviértase y gane dinero disecando para otros. Pida folleto informativo gratis al "Instituto Jungla". Sección AD, Goya, 118. Apartado 9.183.-MADRID.

EL TIEMPO

Madrid.— Información general: Se han formado durante el día abundantes formaciones cumuliformes en l amitar Norte de la Península, habiéndose registrado por la tarde chubascos, particularmente intensas en Cataluña. Se han recogido 27 litros en Gerona, 19 en Barcelona y 5 en Lérida.

Tiempo probable: Disminuirá la nubosidad durante la noche en Cataluña y el resto de la Península. Nuevas formaciones cumuliformes durante el día y en las mesetas y cordilleras Cantábrica, Pirineos e Ibérica, con probables chubascos por la tarde, que en algunos puntos serán tormentosos.

Temperaturas de Madrid: Máxima, de 17,1 grados a las 17 horas; mínima, de 6,3 grados a las 6 horas.

Temperaturas extremas de España: Máxima de 23 grados en Valencia y mínima, de un grado bajo cero en Teruel.—Cifra.

Los niños de Bolonia tributan un gran recibimiento al actor infantil Pablito Calvo

Fué invitado de honor del Cardenal Lercaro

Bolonia. — El mal tiempo ha deslucido el desfile de máscaras infantiles con que los niños de Bolonia iban a dar la bienvenida al pequeño actor español Pablito Calvo. Sin embargo, el famoso intérprete de "Marcelino Pan y Vino" fué objeto de una imponente recepción a su llegada y ha recibido numerosos regalos, entre ellos un gigante huevo de Pascua, en chocolate, que mide más de medio metro de diámetro y una colección del periódico infantil "Il Corrierino".

Pablito Calvo, que ha sido invitado de honor en un almuerzo que le ofreció el cardenal Lercaro, arzobispo de Bolonia, permanecerá aquí hasta el miércoles por la mañana para poder asistir al desfile de máscaras que hoy ha tenido tan mala fortuna.

«Turismo» en Rusia

Estambul. — La policía soviética pidió diecisiete veces sus pasaportes a un grupo de turistas franceses que visitó Odessa, en el curso de un crucero a bordo del barco griego "Ionis", organizado por una agencia de viajes francesa establecida en Estambul. Los doscientos veintiocho turistas son los primeros franceses que visitan la "Riviera" rusa de la guerra acá. Las autoridades aduaneras tardaron cinco horas en permitirles bajar a tierra y llevaron la minuciosidad del registro hasta el punto de pinchar las naranjas de que eran portadores.—Efe.

Conmemoración del "Día de la Victoria"

(Viene de primera página)

señaladas, perfectamente señaladas y delimitadas".

"Arriba", publica una serie de artículos con los que quiere contribuir —dice el diario— a la interpretación actual del hecho histórico de la victoria.

Por su parte, "Ya" en su comentario dice: "Haber ganado aquí dentro, con esfuerzo gigante parcelas históricas y espirituales por las que el mundo entero anda escindido y en lucha, es un bien tan positivo, un punto de partida tan sólido para trabajar por el presente y el porvenir que andar buscando otros equivale a una criminal insensatez parecida a la de aque empeño republicano de engarzar en una tradición antedior a Recaredo. De la victoria resurgimos, por la victoria enlazamos con las esencias permanentes de nuestro propio ser nacional. Nada podemos edificar políticamente que no arranque de la victoria, de su carácter y de su significación".—Cifra.

EN TETUAN

Tetuán. — A mediodía, con ocasión del XVII aniversario de la Victoria, se celebró en el acuartelamiento del Grupo de Regulares Tetuán, núm. 1, una misa de campaña a la que asistieron autoridades y representaciones civiles y militares.

Presidió el Alto Comisario.

Después del oficio religioso, desfilaron ante la tribuna del teniente general García Valiño, en el mismo acuartelamiento, agrupaciones de las distintas Armas y Cuerpos de la guarnición del territorio.

El Sultán de Marruecos reitera sus sentimientos de amistad a España

Actualmente trabaja en tres declaraciones que hará la presente semana sobre las negociaciones de Madrid

Mañana llegará a la capital española Mohamed V

(Viene de primera página)

rante la prueba que acaba de sufrir nuestro país."

Mohammed V tuvo frases de elogio para la actuación del Alto comisario de España en Marruecos, teniente general García Valiño.

Dijo, por último, que su visita coronará "esta política de amistad y comprensión que España ha seguido para con el mundo árabe y musulmán".

El Sultán pidió también al cónsul de España que asegure a los 200.000 españoles que habitan Marruecos que sus intereses legítimos y su dignidad serán respetados, dentro de un Marruecos libre e independiente y unificado, pero siempre hospitalario.

Tras los discursos, el Sultán y el representante español celebraron una cordialísima conversación durante la cual Ben Yuseff agradeció a España su postura en los meses en que se encontraba exilado en Madagascar.—Efe.

COMENTARIOS EN WASHINGTON

Washington.— Según círculos políticos bien informados de esta capital, los detalles de la integración de la zona española de Marruecos en un Marruecos soberano estarán terminados probablemente, al tiempo que las tentativas similares para integrar la zona francesa hayan plasmado en realidad.

Los mencionados círculos ponen de relieve que España desea convertirse en un gran amigo aliado de Marruecos y que durante las próximas conversaciones que se celebrarán a principios de este mes en Madrid, entre el Generalísimo Franco y el Sultán Mohamed Ben Yussef, se espera dar la mayor importancia y relieve a este factor.

La administración —añaden estas fuentes— desea ver un Marruecos amigo de España y en armoniosas relaciones con Estados Unidos. En consecuencia, las tentativas de España en esta dirección, serán muy apreciadas por Washington y contribuirán a reforzar aún más las buenas relaciones de España con los países árabes.

En relación con este problema, Martín Artajo y Foster Dulles tratarán, en las conversaciones que celebren en esta capital, sobre todas las cuestiones de la zona mediterránea y se sabe que el secretario de Estado norteamericano está interesado en conocer los puntos de vista del ministro español.

PERSONALIDAD FRANCESA QUE ACOMPAÑARA AL SULTAN

Rabat. — Oficialmente se anuncia que el conde de Caluzel, encargado de las relaciones entre la oficina del Alto comisario francés y el Palacio Imperial, acompañará al Sultán Mohamed Ben Yussef, en su próximo viaje a España.—Efe.

DISCURSO DE GARCIA VALIÑO

Tetuán. — En un acto celebrado después de la ceremonia religiosa con que se conmemoró el Día de la Victoria, el Alto Comisario, teniente general García Valiño pronunció un discurso, en el que tras aludir a la gloriosa fecha que se conmemoraba, dijo: "No son días de discursos, pero tampoco quiero marcharme sin que sepáis la satisfacción que he sentido al convivir entre vosotros estas horas de compañerismo y patriotismo.

Estamos en vísperas de acontecimientos importantes para Marruecos. Yo marcho a Madrid para recibir a Su Majestud el Sultán y tomar parte en conversaciones que han de transformar la situación jurídica del Protectorado. Yo quiero que tengáis confianza, satisfacción y alegría, porque si el protectorado va a cambiar ha de ser exclusivamente para que España tenga en Marruecos un papel más trascendente del que hasta ahora ha tenido. Por eso, los sacrificios y la sangre que el Ejército ha derramado en estas tierras no ha de ser estériles, porque el patriotismo del Caudillo y la gratitud de los marroquíes así lo garantiza. Porque eso sea así, gritad conmigo: ¡Viva España! ¡Viva Franco! ¡Viva el Ejército!".

Grandes aplausos y vítores, acogieron las últimas palabras del teniente general García Valiño.—Cifra.

PREPARA LAS DECLARACIONES

Rabat. — El propio Sultán Mohammed V está redactando en su palacio las tres declaraciones que hará esta semana sobre las relaciones hispano - marroquíes, según fuentes bien informadas.

Agregan que las conversaciones preliminares celebradas en esta ciudad para la redacción de una declaración conjunta hispanomarroquí sobre la independencia de Marruecos y la unidad territorial del protectorado, han progresado satisfactoriamtnte, por lo que se espera que la declaración se firme al final de los cuatro días de estancia del Sultán en la capital de España.

Mohammed V hará mañana una primera declaración, en vísperas de su salida para España: otra en la ceremonia inaugural de las conversaciones hispano - marroquíes y finalmente, pronunciará un tercer discurso en Tetuán, durante su viaje de regreso a Rabat.

EL SEÑOR ALCOVER VISITA AL GENERAL GARCIA VALIÑO

Tetuán. — En la tarde del domingo, el Alto Comisario, teniente general García Valiño, recibió la visita del cónsul general de España en Rabat, don Felipe de Alcover, quien, cumpliendo instrucciones del Ministerio de Asuntos Esteriores, dió cuenta al Alto Comisario de sus repetidas entrevistas con Su Majestad el Sultán Mohammed V, con motivo del próximo viaje que ha de realizar a España, como preludio de las negociaciones hispanomarroquíes que van a celebrarse. Aludió de modo especial al acto cordial celebrado el sábado último, en el que Su Majestad expresó a los representantes diplomáticos de España en Marruecos su deseo de que el Alto Comisario asista a las negociaciones que han de tener lugar en Madrid, haciendo constar, asimismo, la estimación que siente por el teniente general García Valiño de quien hizo los mejores elogios.

MAÑANA LLEGARA EL SULTAN

Madrid. — Mañana miércoles, día 4, llegará a Madrid, en avión especial de la Compañía Iberia, Su Majestad Imperial el Sultán de Marruecos. En el aeropuerto de Barajas será recibido Mohammed V por las altas autoridades del Estado. Después de revistar a la compañía que le rendirá honores militares, Su Majestad Imperial se trasladará al palacio de la Moncloa. Fuerzas del Ejército cubrirán la carrera desde el aeropuerto hasta el lugar designado para la residencia del Monarca marroquí. A media tarde el Sultán se entrevistará en el palacio del Pardo con S. E. el Jefe del Estado.—Cifra.

EL SEQUITO DE MOHAMMED V

Rabat. — En un avión Superconstellation de la Compañía Iberia, puesto a su disposición por el Gobierno español, saldrá el miércoles día 4 para Madrid el Sultán de Marruecos. Mohammed V irá acompañado de sus hijos, S. A. I. Muley Hassán, Príncipe heredero y jefe del Estado Mayor de las fuerzas armadas, de su hermano S. A. I. Muley el Hassan; el jefe del Gobierno, Si Bekkai; varios ministros y destacadas personalidades, hasta un total de 65 personas. En Madrid se unirá a ellos S. A. I. el Jalifa de Tetuán.—Efe.

J. SANJIAU
Materiales de construción
"YESO BLANCO"
PARA SUS COMPRAS
¿CUANTO DINERO NECESITA?
MUY SENCILLO
Créditos Aragón, *se lo facilita*
Calle Miranda, 6, 1.º — Teléfono 5442

M.E.C.D. 2017

MAS INFORMACION DEPORTIVA

En Venezuela desean la visita de uno de los "grandes" del fútbol español

Un guardameta inglés herido por dos veces con una escopeta de aire comprimido

Madrid. — En el diario "Marca", se dice que Venezuela quiere llevarse al Madrid, Atlético de Bilbao o Barcelona, para el torneo de Caracas.

Con el club español que acepte participar, intervendrán el Oporto, de Portugal, y el Torino, de Italia, comenzando el torneo internacional después del 30 de Junio.

GUARDAMETA HERIDO

Huddersfield (Inglaterra).- El guardameta de fútbol, Alan Hough, ha sido herido dos veces en un partido jugado ayer por dos jóvenes, que al parecer creían que podían al otro equipo disparando con una escopeta de aire comprimido.

El primer disparo le alcanzó en la mano derecha cuando se lanzaba por el balón. No pudo alcanzarlo y el otro equipo marcó un tanto.

El otro disparo le alcanzó en la rodilla.

El equipo de Alan venció por 5-2 y los dos muchachos han sido detenidos y serán juzgados por un tribunal.

¡Un conflicto!

Efectivamente, es un conflicto, tanto para los novios como para los invitados, eso de elegir los

REGALOS DE BODA

Pero si Vds. los novios, han depositado su lista de regalos, a Vd., como invitado buscan

La solución

no tienen más que un camino. Elegir solamente donde puedan encontrar extenso surtido y calidad en el precio más justo... Pero siempre

GOMEZ e IBAÑEZ

RESUELVEN LA «PAPELETA»

Derrota del "San Miguel" frente al "Rukler" por 2-0

Sin embargo los burgaleses salvaron la primera eliminatoria del torneo

El Huelgas celebra su segundo aniversario

Con media hora de retraso dió comienzo el partido eliminatorio del campeonato nacional juvenil entre los equipos campeones de Salamanca y Burgos.

La cuasa estuvo en la densa niebla que los salmantinos encontraron hasta Valladolid y que les obligó a una marcha moderada.

Bajo las órdenes del colegiado señor Albo, ayudado en las bandas por Goicoechea y Elías, los equipos formaron así:

San Miguel de Sesa: Márquez; Tasito, Salinas, Desi; Josele, Higueras; Prieto, Benja, Arturo, Hierro, Arahuetes.

Ruklor: Fausto; Miche, Domingo, Miguel; Chuchi, Pedro; Fajardo, Eloy, Hermosa, Maxi, Reifar.

Los dos equipos son muy aplaudidos al saltar al campo por el numeroso público que acudió a Zatorre.

Los burgaleses hicieron entrega de un banderín a los salmantinos.

En el primer tiempo, presionaron los juveniles burgaleses, debido al mejor juego de sus delanteros que desbordaban a la floja defensa contraria. Tuvieron los locales varias ocasiones de inaugurar el marcador, que fueron desaprovechadas. No obstante, se empezó a apreciar que los del Ruklor constituían un equipo con condiciones superiores a las esperadas y las que permitía suponer un equipo derrotado en el partido anterior por 3-0. Mayor potencia, mejor toque de balón y un más adecuado sentido de las jugadas. Especialmente su delantera dió el toque de alarma por el bien actuar de los dos interiores. A ellos fueron debidos los momentos de agobio que pasó el área local. Al final de este tiempo, se lesionó el defensa izquierdo Desi, que fué retirado del campo.

Con empate a cero se retiraron los equipos a las casetas.

El segundo tiempo lo inició el San Miguel con diez jugadores. A los diez minutos, reapareció Desi en el extremo derecha, pero pese a su voluntad, sólo estuvo de figura decorativa. Esta inferioridad numérica y la deficiente actuación del equipo local, dió el mando de este tiempo a los salmantinos, que dominaron intensamente.

A los siete minutos, marcó Hermosa el primer gol. Los locales intentaron alguna internada inútilmente por falta de rapidez en su nula delantera, fallando Arturo una inmejorable ocasión en dicho defecto.

A los 32 minutos logró Maxi el segundo gol. En los tres minutos finales reaccionó el San Miguel y una internada de Hierro fué cortada por Miguel con la mano, pero Albo no quiso señalar el claro penalty, ya que faltaban escasos segundos y en el córner que concedió contra el Ruklor se consumió el tiempo.

Jugó mal el equipo burgalés y mereció salir eliminado de este partido. Pudo influir en su rendimiento de la segunda parte la ausencia efectiva de Desi, que obligó a cambiar las líneas. Pero con todo, fueron inferiores a su rival y a merced de su iniciativa, estuvieron casi todo el partido. Salvo el portero, Tasito e Higueras, los restantes estuvieron muy flojos en su labor, aunque no les regatearemos su entusiasmo.

Pasada esta difícil eliminatoria, merced a los aciertos del partido jugado en Salamanca, el que se presenta contra Valladolid, ofrece bastante inquietud después de ver a nuestros juveniles.

EL HUELGAS CELEBRA SU SEGUNDO ANIVERSARIO

El domingo celebró el C. D. Huelgas el segundo aniversario de su fundación. Se iniciaron los actos con una solemne misa en el Monasterio de las Huelgas, oficiada por don Filadelfo Barrado, interviniendo el coro de religiosas del Monasterio y asistiendo la Junta directiva del Club, numerosos socios e invitados. Después del acto religioso, se efectuó una detenida visita colectiva al Real Monasterio.

A las doce del mediodía y en el domicilio social del Club, se procedió a la entrega a don Miguel Sotelo, jefe del grupo de Deportes de SESA, de un artístico banderín, como homenaje y reconocimiento a su gran labor deportiva al frente del mismo. Hizo el ofrecimiento el presidente del C. D. Huelgas, don Benito Mayoral. A continuación, se sirvió una copa de vino español, brindándose por los futuros éxitos del C. D. Huelgas, que ha cumplido ya dos años de activa vida deportiva.

Bover y Corrales ganadores de las pruebas ciclistas de Pamplona

Massip sé adjudicó el Gran Premio de Cataluña

Pamplona. — Miguel Bover ganó al sprint la prueba disputada el domingo en esta ciudad.

Con buen tiempo y ante millares de personas se celebró la prueba ciclista "Circuito del Sprint" organizada por el diario "El Pensamiento Navarro". Consistía en cincuenta vueltas a la Avenida de Carlos III y Plaza del Castillo, con un total de 65 kilómetros. Venció, destacado, Mariano Corrales, con 52 puntos, seguido de Marigil, Company, Iturat, Arana, Saura, Navarro, Giral, Ferraz, Bover, Trobat, Vidaurreta y Botella.

MASSIP GANA EL GRAN PREMIO DE CATALUÑA

Manresa. — Francisco Massip se ha adjudicado el triunfo definitivo del gran premio de Cataluña de ciclismo, cuyo segunda etapa se ha corrido esta mañana y ha sido ganada por Aniceto Utset.

El vencedor de hoy ha sobresalido en todo momento, batiendo por dos segundos la marca del circuito, adjudicándose el trofeo al corredor que cruzara más veces primero por la meta, ya que después de escapar en las primeras vueltas ha mantenido el primer puesto.

La clasificación general queda establecida así:

1.° Francisco Massip (Español), 6-52-54.
2.° José Mateo.
3.° Juan Crespo.

Por equipos venció el R. C. D. Español - Mobilette - G. A. C.

Orense y Avilés vencieron en sus visitas al Durango y Turista, respectivamente

El Langreano ganó al Palentino por 2 - 1

CULTURAL DE DURANGO, 0; ORENSE, 1.

Alineaciones:

Orense: Rodríguez; Cortizo, Paula, González; Santos, Ramos; Quesada, Otero, Bolitas, Ginés y Pérez.

Cultural de Durango: Erdoiza; Cortázar, Balier Milicua; Celayeta, Legarra; Gorosarri, Elguea, Urien, Avendayo y Magunacelaya.

Arbitró Teja, bien.

El partido se ha llevado siempre a gran tren por parte de ambos equipos. En la primera parte el dominio fué alterno y en medio del campo, fué el Orense el que mandaba más, aunque cuando se internaban en el área, daba más sensación de peligro el equipo local. Ninguno de los dos conjuntos movió el marcador, llegándose al descanso con empate a cero.

Se igualó aun más el dominio en la segunda parte y hubo muchos peligros en ambas porterías, mostrándose seguros los cuartetos defensivos. Y únicamente cuando iban transcurridos 32 minutos de esta segunda parte, Quesada, logra el único gol a favor del equipo gallego, aprovechándose hábilmente de un fallo de la defensa local, uno de los poquísimos que tuvo, que costó el partido, puesto que fué transcurriendo el tiempo reglamentario y ya ninguno de los dos equipos consiguió volver a marcar, por lo que terminó con la victoria del Orense por uno-cero.

La Cultural ha jugado mejor que en el anterior encuentro, si bien su vanguardia no estuvo feliz en los remates. El Orense, ya se ha dicho que hizo un buen juego, especialmente en medio de campo, aunque también dejó mucho que desear cuando entraban en el área. Se distinguieron por los visitantes su portero, que estuvo muy seguro y realizó paradas de verdadero mérito y junto con la defensa, su interior derecha.

Por la Cultural, los mejores fueron Balier y Avendaño.

TURISTA, 1; AVILES, 5.

Vigo.— Bajo las órdenes de Galindo, que estuvo acertado, los equipos se alinearon así:

Avilés: Asenjo; Mantido II, Mantido I, Chelona; Hériz, Ernesto; Riestra, Moro, Doval, Robledo y José-María.

Turista: Rafa; Alfonso, Sola, Lalo; Platas, Mundito; Patouro, Pastor, Sampedro, Herrera y Berrabil.

Arbitró Galindo, bien.

El partido ha sido de una clara superioridad del Avilés que ha causado una gran impresión, por su excelente juego, que en todo momento superó a un Turista, que por lesiones y otras causas, tuvo que sacar esta tarde una alineación de circunstancias, y que fué superado en todo momento por el gran equipo asturiano. Se impuso el once forastero nada más salir al campo, y mandaba por su buena actuación en todas sus líneas.

Así, a los siete minutos ya obtuvo el primer tanto de la tarde como anticipo de los que, más tarde, habría de marcar con todos los merecimientos. Fué Robledo el autor de este gol, que se anticipó a la acción del portero cuando José María había sacado una falta contra el equipo local.

El Turista se ve dominado por sus rivales. A los 22 minutos, a la salida de un córner Hériz tira desde lejos a ras de suelo y el balón entra rozando un larguero y consigue el segundo tanto.

Con 2-0 a su favor, cedió algo el Turista en su juego de ofensiva, por lo que el Turista realizó algunos intentos infructuosos de marcar. En cambio, a los 45 minutos, Doval, tras una buena jugada consiguió el tercer gol para el once astur y con ese resultado de 3-0 a su favor se llegó al descanso.

En la segunda parte los asturianos se dedican a conservar los tres tantos que tienen en el marcador, y ceden en sus ataques, aunque reforzaran su defensa, si bien dejan en punta a su delantero centro, que pone en constante peligro por sus arrancadas peligrosísimas la meta local. Y a los 12 minutos Doval remata una falta sacada por Hériz y vuelve a batir al portero local, al marcar el cuarto tanto para el Avilés.

Se registra una reacción rabiosilla del Turista, y a los 20 minutos Sampedro consigue el único tanto para el equipo vigués, pero a los 27 minutos Doval establece el definitivo 5-1 con que habría de terminar el partido, en el que como se dice el conjunto asturiano ha causado una impresión profunda por su buen juego.

MINIMA VICTORIA DEL LANGREANO

Santa de Langreo.— El Langreano ha vencido al Atlético de Palencia por dos tantos a uno en partido disputado ayer lunes.

La primera parte fué de ligero dominio local. A los 23 minutos, el Langreano saca un córner. Lo lanza Roces y Chelo tira en mala postura, pero su propio fallo sorprende al portero visitante, a quien le pasó el balón entre las piernas, marcándose así el primer gol, con el que se llegaba al descanso.

En la segunda parte empieza atacando mucho el Atlético Palentino y contraataca también en algunos momentos el Langreano. A los 20 minutos, un despeje largo de la defensa local lo recoge Chelo, que de un zurdazo marca el segundo tanto local. Domina más a partir de este momento el Atlético Palentino y a los 42 minutos, Briansó hace un pase profundísimo a Marcelo, quien obtiene el único gol de los visitantes. Los últimos minutos fueron de insistente acoso palentino y de gran emoción, pero el resultado ya no se modificó.

Arbitró bien el colegiado gallego Fariñas.

OTROS PARTIDOS DE LA FASE DE ASCENSO

(Segundo grupo)

Elgoibar, 1; Rayo Vallecano, 0.
Gerona, 6; Amistad, 0.
Ar. Zaragoza, 3; Villafranca, 3.
Aranjuez, 2; Manresa, 2.

(Tercer grupo)

Eldense, 5; Granollers, 1.
Mahón, 2; Alicante, 0.
Levante, 2; Cartagenera, 1.
Tortosa, 7; At. Baleares, 0.

(Cuarto grupo)

Linense, 3; Cacereño, 2.
Almería, 2; Ceuta, 1.
Melilla, 3; Algeciras, 2.
Don Benito, 0; Córdoba, 5.

Portugal se proclama campeón de hockey sobre patines en Montreux

España quedó empatada a puntos, pero se vió superada por el "gol average"

Montreux.—Portugal y España han empatado a tres tantos en el partido correspondiente al torneo internacional de hockey sobre patines para la copa de las naciones. El primer tiempo terminó con empate a dos tantos. El partido fué presenciado por dos mil aficionados. Las alineaciones fueron:

Portugal: Matos, Edgar, Cruzeiro, Perdigao, Lisboa.

España: Zabalia, Orpinell, Coronat, Puigbó, Ferrer.

Arbitró el suizo Martinetti.

En el segundo minuto, Perdigao marca el primer tanto. En el 3 Zabalia se luce con una magnífica parada a un tiro de Lisboa, pero un minuto más tarde Lisboa marca el segundo tanto portugués.

España reacciona enérgicamente y dos minutos después Puigbo pasa a Ferrer que de un tiro bate a Mateos.

España continua precionando estimulada por el tanto conseguido, Orpinell tira desde lejos y Matos no puede hacer nada por evitar el tanto del empate. Los portugueses reaccionan. Zabalia tiene que usar de toda su capacidad upara detener dos peligrosos tiros en los minutos 10 y 11. España rompe este dominio portugués un minuto antes del final del primer tiempo.

El segundo tiempo comienza con un ataque español, pero Matos salva las situaciones.

En el octavo minuto España marca el tercer tanto al rematar Puigbo en un momento de confusión ante la meta portuguesa. Los portugueses protestan alegando que Boronat había cometido falta anteriormente. El público de la razón al árbitro y a los españoles. En el minuto 11. Portugal cambia a Lisboa por Correia Santos quien en el 13; después de driblar a Orpinell ante la meta española, marcó el tanto del empate.

AEULTADA VICTORIA SOBRE YUGOESLAVIA

Montreux.— Yugoeslavia fué derrotada por España por 8-0. Los autores de los goles fueron: Guipbó (6), Ferrer y Orpinell.

El encuentro estuvo más bien carente de interés, pues aunque España trató de mejorar su posición media de tantos on un número elevado, evitó el ansar a sus jugadores con objeto de que estén mañana dispuestos para los dos últimos partidos contra Bélgica y Suiza.

PORTUGAL GANA A SUIZA

Montreux.— Portugal ha derrotado a Suiza por 3-1 (2-0) en el torneo en hockey sobre ruedes para la Copa de las Naciones.—Alfil.

VICTORIA SOBRE BELGICA

Montreux.— España ha vencido a Bélgica por 3-1 en el partido de hockey sobre patines, correspondiente al torneo de la Copa de las Naciones.

ESPAZA TAMBIEN GANO A SUIZA

Montreux (Suiza). — España ha derrotado a Suiza por un tanto a cero, terminando el primer tiempo on este mismo resultado.—Alfil.

PORTUGAL, CAMPEON

Montreux.— Portugal ha vencido en el torneo internacional de hockey sobre patines (Copa de las Naciones), al vencer hoy a Italia por cinco goles a uno. El primer tiempo finalizó con un tanto de cuatro a cero, a favor de los lusitanos.

Portugal y España cuentan con la misma puntuación final de trece puntos, pero la primera nación tien mucho mejor goal-average ya que el portugués es de 41 goles a favor por seis en contra; mientras que el español es de 22 tantos a favor por cinco en contra.

Portugal y España han ganado todos los partidos y el disputado entre ambos se resolvió con empate a tres

Mueren dos corredores automovilistas

En una prueba inglesa

Goodwood (Inglaterra). —Dos corredores automolistas han muerto hoy en accidentes separados durante la celebración de la carrera organizada por el Automóvil Club de la Gran Bretaña.

En la primera prueba celebrada A. P. Rogers, de 46 años de edad, falleció en el hospital a consecuencia de las heridas que sufrió al volcar.

En la tercera prueba, A. F. Denis, de 22 años de edad, se mató en su Jaguar, al dar tres vueltas de campana.

El equipo juvenil del Real Madrid queda tercero en Ginebra

Ginebra. — El Real Madrid ha vencido al Bayern, de Munich, por 5-0, en un partido del torneo internacional de fútbol juvenil.

El Real Madrid jugó con el equipo más débil de su grupo, el Bayern.

PERDIO FRENTE AL UDINESE

Ginebra. — El equipo italiano Udinese ha vencido al Real Madrid, por 2-0 (1-0), en un partido de fútbol correspondiente al Torneo Internacional Juvenil.

EL MADRID QUEDA EN TERCERA POSICION

Ginebra. — El Real Madrid ha logrado el tercer puesto en el torneo internacional de fútbol juvenil al vencer al Olympique, de Lila, por 3-0.

El Mirandés ganó por 1-0 al Recreación en Logroño en partido accidentado

Serrat resultó con rotura de fibras

Logroño. — A las órdenes del colegiado señor Langarica se han enfrentado en partido de tercera división los equipos Recreación de Logroño y Deportivo Mirandés. La actuación del colegiado ha dado lugar a numerosos incidentes y constantes broncas del público que ha considerado parcial su labor, en especial al serle anulado un gol a los locales y no señalar un claro penalty en las postrimerías del encuentro.

En el equipo mirandés se apreció mejor juego, sabiendo replicar bien a las ansias de lucha con que saltaron los locales al terreno, deseosos de alzarse con los puntos frente a sus rivales regionales. No obstante el dominio fué más intenso y favorable a los riojanos, pero estuvieron contenidos por la maravillosa actuación del portero Félix y de los tres defensas del Mirandés.

En la primera parte marcó el Recreación un gol en un barullo, aprovechado por Jacín para tirar a puerta devolviendo el balón el poste y Río remató batiendo a Félix, pero Langarica anuló el gol por supuesto fuera de juego, ganándose una estrepitosa bronca, ya que el colegiado señaló primero la concesión del tanto rectificando después al ser protestada su concesión por los jugadores mirandeses. El error arbitral endureció el juego y Serrat fué objeto de una plancha a consecuencia de la cual sufrió rotura de fibras, siendo retirado del campo y jugando el Mirandés con 10 jugadores. Esta primera parte finalizó sin moverse el marcador. En el segundo tiempo la presión de los locales es mayor pero los de Miranda sacaron fuerzas de su gran entusiasmo, batiéndose a la defensiva con acierto y además Félix, en rachas de acierto paraba todo lo que le llegaba a su puerta. A los 35 minutos reacciona el Mirandés y un despeje fuerte de su defensa es recogido por Cubillo, quien se interna a una velocidad endiablada y cuando llega cerca de la meta contraria larga un tiro cruzado imparable que entra como un obús por el ángulo opuesto al que defendía Heredia.

Por el Mirandés destacaron Feliz, Martínez, Aramburu y Alvarez.

Alineaciones:

Recreación: Heredia I; Paco, Heredia II, Mario; Juanito, Lafuente; Fortu, Castellanos, Ríos, Jacín, Romero.

MIRANDES: Félix; Martínez, Aramburu, Grijuela; Alvarez, Palix, Saeta, Quique, Serrat, Cubillo, Sani.

La prueba de regularidad motorista Salamanca-Burgos

Con motivo del partido Burgos-Salamanca, se celebró el domingo por la Peña Motorista Salmantina una prueba de regularidad, cubriendo el recorrido existente entre la ciudad charra y nuestra capital.

Participaron en la prueba automóviles y motos y a pesar de la inclemencia del tiempo se cubrió la etapa prevista, aun por los vehículos de pequeña cilindrada. El control de llegada se hallaba establecido en el kilómetro 5 de la carretera de Valladolid, donde se situó una nutrida representación del Moto Club Burgalés, mientras el presidente, directivos y socios se trasladaron a treinta kilómetros para recibir a los visitantes. A la una del mediodía comenzaron a llegar los participantes, en número de quince motos y diez coches. Todos ellos cubrieron el recorrido a tenor de la velocidad media establecida que era para las motos de hasta 200 c. c. de 45 kilómetros por hora y para las de gran cilindrada de 61.

Una vez hecho el control participante, acompañantes y motoristas burgaleses se trasladaron en ordenada caravana al Restaurante Eladio, donde fueron obsequiados amablemente.

Se cambiaron impresiones entre los representantes de ambas peñas motoristas y se concertó a llevar a cabo una concentración motorista entre todas las provincias inmediatas a Salamanca y Burgos. Tanto el señor Sagardía, presidente de la peña salmantina como directivos y socios participantes quedaron muy complacidos por el recibimiento que les fué dispensado.

Después del partido de la tarde, emprendieron el regreso siendo despedidos por los burgaleses, en medio de un ambiente de confraternización entre nuestra ciudad y Salamanca.

Un éxito más de este entusiasta Moto Club Burgalés que tanto labora en pro del prestigio y consideración del deporte burgalés.

QUINIELA SOBERANO

Relación de los boletos acertantes y premiados en la quiniela correspondiente al viernes 23 de Marzo de 1956

1.° UNA MOTO LAMBRETTA: D. Miguel Navarro. Bar Alarcos, Ciudad Real.
2.° UN FRIGORIFICO EDESA: D. Antonio Caneha. — Desamparados, 12, Madrid.
3.° UN VIAJE A PARIS, DOS PERSONAS, CON VIAJES MELIA: Hotel Unión, Restaurante. — Tudela (Navarra).
4.° UNA PULSERA DE ORO, DE VILLANUEVA Y LAISECA: Don Andrés Fabregat Boix. — Las Casas, Tarragona.
5.° UNA ESCOPETA UGARTECHEA: Doña Cristina Alcázar. —García de Paredes, 33. — Madrid.
6.° UNA RADIO CON PICK-UP PHILIPS: D. Rafael F. Torredor. García Morato, 109, Madrid.
7.° UN MUEBLE BAR ALFA: D. Jacobo López. — Caborana (Oviedo).

Y las 10.000 pesetas a repartir entre los 63 acertantes restantes, pesetas 158,90 cada uno; correspondiendo en esta provincia a don ian Cruz Mardones. — San Juan, 14 (MIRANDA DE EBRO).

Quiniela ganadora correspondiente al miércoles 28 de Marzo de 1956:

1.° Escopeta - 2.° Pulsera - 3.° Bar
4.° Viaje — 5.° Moto — 6.° Radio
7.° Nevera

No deje de escuchar el próximo viernes, a las once y cuarto de la noche, "La Quiniela de la Alegría", retransmitida a través de la cadena de emisoras de la Sociedad Española de Radiodifusión, para la adjudicación de premios y formación de la nueva quiniela.

¡ATENCION!

Apresúrese a rellenar y enviar sus boletos, porque la última quiniela Soberano se formará el viernes 27 de Abril próximo.

¡Mucha suerte!

GONZALEZ BYASS

Industrias Giménez Cuende, S. A.

PALOMA, 8. Teléfono, 1315

CALEFACCION

Nuestras instalaciones son garantizadas y el cobro no se efectúa hasta su puesta en marcha en perfectas condiciones.

SANEAMIENTO

Existencias, todo lo que fabrica la Casa ROCA

Precios sin posible competencia
Tarifas y muestras a domicilio

Sastrería Martiniano

Le ofrece su nuevo sistema de corte perfecto sin prueba

LAIN CALVO, 21

Basconcillos del Tozo

Se celebrarán los días 3 y 4 de Abril

GRANDES FERIAS

de toda clase de ganado

M.E.C.D.-2017

Diario de Burgos

En Estados Unidos se investigaron 1593 casos de supuestos «platillos volantes»

Más de cuatrocientos resultaron inexplicables y siguen manteniendo el misterio

En un libro objetivo y excepcional el jefe de los investigadores explica todo lo que sabe de cierto

Por Leslie HASTINGS

No es un recurso periodístico. No es la oportunidad cogida por los cabellos del que no sabe de que escribir. Es volver sobre un tema que apasiono al mundo y que después, como tantas cosas, fué olvidado porque otras preocupaciones más vivas atenazaron nuestra atención, gracias a las excepcionales revelaciones de uno de los hombres que más profundamente estudió el misterio. Edward J. Ruppelt fué desde los años 1951 a 1953, jefe de la Oficina Libro Azul, creada para la investigación de los "platillos volantes" —organismo todavía en funcionamiento en Estados Unidos— y autor de un libro aparecido ahora bajo el título frío, científico, sin sensacionalismos, de "Relación sobre los objetos volantes no identificados".

Durante años, detrás de los platillos volantes se veía un futuro pavoroso. La guerra de los mundos parecía un hecho a través de aquellos inexplicables ingenios voladores, que llegaron a producir una psicosis de terror y angustia colectivos de incalculable trascendencia. Nadie llegó a ponerse de acuerdo sobre si se trataba de aparatos construidos por el hombre, o de aeronaves procedentes de otros planetas o simples alucinaciones. Ni los científicos americanos ni el Ejército, la Marina y la Aviación de Estados Unidos llegaron a una explicación concorde. Pero el hecho no acepta quedar arrinconado en un ángulo y el gobierno norteamericano lo admite.

Después de todas las fantasías sobre naves especiales con base en Marte, de todas las posiciones que lo desmentían, de todas las interpretaciones —pesimistas u optimistas— sobre los platillos volantes, ahora ha aparecido el primer libro autorizado sobre la investigación llevada a cabo por la Aviación americana.

UNA VERSION SERIA

El libro no ofrece una contestación que cierre este asunto fascinante. Esta es la verdad. El misterio, por lo tanto, continúa. Cabe esperar una resurrección de aquella psicosis colectiva de que hablábamos al principio, en cualquier momento. Y el libro ofrece una versión de cuanto se ha estudiado e investigado, absolutamente seria, absolutamente fidedigna, sin dar beligerancia a la fantasía, con una fraldad científica y una objetividad auténticas. Pero a pesar de estas condiciones previas, el libro es apasionante porque ofrece un cuadro nuevo de cuanto ha ocurrido en el mundo y de cuanto se sabe de los misteriosos objetos.

La densa literatura que sobre platillos volantes ha aparecido, el libro de Ruppelt es el más serio, el más documentado, el más verídico. Incluso contiene el texto del informe oficial presentado. Ruppelt estaba en un lugar privilegiado para conocer cuanto explica, sin violar los secretos militares.

"U. F. O."

Con esta sigla son conocidos los objetos volantes —discos o platillos— desconocidos, acerca de los que es imposible una explicación válida. U. F. O. quiere decir "Unidentified Flying Object", o sea: objeto volante no identificado. Para llegar a precisar los U. F. O., oficialmente registrados, se ha tenido que realizar una depuración a fondo, pues en los momentos de la psicosis general era correntísimo ver platillos volantes. Muchísima gente tomaba por fenómenos inexplicables lo que tenía una lógica explicación: pájaros, fenómenos luminosos, errores de identificación de objetos comunes.

Pero Ruppelt, que se confiesa neutral entre quienes creen en los platillos volantes y los que no creen en ellos, acude al testimonio de la técnica y dice que cuando se sentía escéptico por tantas falsas informaciones pensaba en los expertos pilotos y en los operadores de radar, en los científicos y otras personas que saben bien lo que ven, cuyas informaciones tenían un valor muy distito. Y las habían facilitado, con suficientes detalles para que el asunto siguiera candente, aunque las indagaciones dirigidas hacia dichas señales no hayan despejado la incógnita.

1593 CASOS ESTUDIADOS

Cuando Ruppelt fué llamado a dirigir la encuesta, la Aviación norteamericana hizo una declaración pública en la que decía "que no había negado nunca la posibilidad de existencia de naves especiales interplanetarias, pero que las noticias recogidas hasta entonces sobre objetos volantes, no ofrecían absolutamente ninguna prueba de que tales naves existieran".

Al final de 1953, cuando Ruppelt presentó su informe, se habían estudiado 1.593 casos. Un estudio a fondo, a conciencia, sin eliminar ningún detalle, de los mismos, un 18,5 por 100 resultaron ser aerostatos un 11,7 por cien, aviones; el 14,2, cuerpos astronómicos; un 4,2, luces proyectadas en las nubes por reflectores, u inversiones de luz, pájaros o papeles transportados por el viento. Sólo un 1,5 por ciento resultaron ser una broma.

Pero quedaba un 26,9 por 100 que fueron declarados "U. F. O.". Más de 400 objetos volantes que no pudieron identificarse, que permanecieron en el misterio. El autor del libro hace notar que los 1593 estudiados fueron basándose en algún detalle concreto que llegara a la investigación. Más de 3.000 casos fueron descartados porque no veían bien explicados, eran vagos e imprecisos y carecían de sustancia.

Ruppelt presentó su informe en Enero de 1953, en una reunión secretísima de científicos que intentaron hallar la explicación que él y sus colaboradores de la "Oficina Libro Azúl" no encontraban. Formaba parte del grupo uno de los creadores de la bomba de hidrógeno, dos célebres físicos, un famoso especialista de radar, varios expertos militares, un astrónomo y un técnico en cohetes.

APARECEN EN JULIO Y EN ZONA TECNICAMENTE INTERESANTES

Dos aspectos importantes que advirtieron los técnicos y científicos, eran el tiempo de aparición de los "U. F. O." y los lugares elegidos. Se observó que el nivel máximo de objetos volantes señalados tenían lugar en Julio y el mínimo en Navidad, así como el hecho de que aparecieran en zonas "técnicamente interesantes", como instalaciones para la energía atómica, puestos militares y zonas industriales básicas. El número de "objetos no identificados" era menos en las grandes ciudades y lo más exiguo en las zonas militares de gran importancia. Esta evidencia contradice un tanto la postura de quienes achacaban a alucinaciones la indicación de platillos volantes, que es en las grandes ciudades donde podía desarrollarse con mayor amplitud el fenómeno de historia colectiva y habría una relación entre las apariciones y las zonas de más densidad de población. Y sin embargo no fué así.

Los científicos no consiguieron encontrar a estas dos observaciones una explicación satisfactoria, así como consideraron como "prueba inadecuada" la proyección de dos películas por Ruppelt, en la que se registraban dos casos de "U. F. O.".

La reunión de aquella especie de tribunal que debía juzgar sobre la existencia o la inexistencia de los platillos volantes se levantó y los sabios facilitaron las siguientes conclusiones: "Como grupo no creemos imposible que cualquier otro cuerpo celeste sea habitado por criaturas inteligentes. No es imposible que estas criaturas hayan conseguido llegar a la tierra. Pero en las señaladaciones de los llamados "platillos volantes" no existe ninguna prueba de que esto esté verificado.

Y los sabios se marcharon a su casa. Hace ya un tiempo que no se habla de los platillos, pero ahí quedan los cuatrocientos y pico de "U. F. O." registrados por Ruppelt para mantener el misterio.

(Una exclusiva de la Agencia "Mirospa" para nuestro periódico. Prohibida su reproducción).

EL PROBLEMA DE LOS LIBROS

Por Francisco Javier MARTIN ABRIL

DIFICIL y apasionante problema, el de los libros! Los libros pueden traernos la paz o la guerra, la belleza o la fealdad, la más alta diversión entre las diversiones de cultura, o el más abrumador de los aburrimientos. Frente a los libros, ¿qué actitud adoptaremos? Amamos a los libros y tememos a los libros. Devoramos libros y a veces, somos devorados por los libros. ¿Qué libro compraremos esta tarde? Yo creo que existe un olfato especial para descubrir los buenos libros: su presentación, su título, su peso, el perfume que se desprende de sus hojas, ¡qué sé yo! Sería estupendamente fácil traer a colación las numerosas frases que se han escrito sobre los libros. Si quiero reflejar algunas, desconocidas hasta ahora por mí, que me han impresionado. Son de Maragal, quien empezaba el año, quizá para ver la vida directamente, con la mesa desembarazada de libros. El libro —decía— "cuanto menos perturbe, cuanto más intensifique la contemplación de mis sentidos en su libertad actual, mejor será cuanto más se asemeje a un niño, cuanto más se asemeje a un hombre, mejor será. Si esta sensación de pureza que me da el cielo y esta sensación de alma que me da el hombre, las encuentro también en el libro, diré que el libro es bueno; pero si no las encuentro, si me son enturbiadas por las terribles filas de letras de molde, o si llego a olvidarlas y el libro me deja descontento de la vida y agitándome en el vacío de su negación, entonces diré que el libro es malo. Ya tengo criterio nuevo".

¿Leemos todos los libros que compramos? No. Algunos, por su fuerza de captación, nos los bebemos de un tirón, casi sin respirar. Otros, en cambio, se nos caen de las manos en seguida. A lo más, picamos aquí y allá. Basta. Y sobra. Pero también es posible que, por lo que sea, un buen día nos sorprenda agradablemente un libro que trajimos a casa y que no leímos. ¡Qué gusto nos proporcionan estos hallazgos! Junto a los libros que permanecen y que sobre cuyas páginas posamos la vista una y otra vez, los libros que pasan. No acaba de ser buen libro el que no resiste la segunda, la tercera, la equis lectura. Si el libro "muere" a la lectura primera, malo. ¿Para que nos sirve ya?

¿Influyen los libros, no ya en la cultura, sino en la finura espiritual y social de las gentes? Mucho. Pitigrilli sostiene que el trato con los libros contribuye a la belleza de la mujer. Puede ser. Porque la belleza no es sólo el conjunto de facciones perfectas o graciosas, sino esa luz que se enciende en la mirada, esa sonrisa que ilumina el semblante, esa manera de decir, ese modo de hablar, ese sentido para elegir colores y seleccionar emociones. Nuestros ojos anuncian el trasfondo de la cultura o de la incultura. Eugenio d'Ors dijo que "los ojos de los hombres que han estado en la guerra o han vivido en el mar no son ya como los de los demás hombres. Se ha fijado en ellos esta manera de mirar característica a los más apasionados visitantes de museos. Aquéllos contemplan continuadamente su museo interior, el Museo de Mnème, o la memoria". Si no es cierto, es bonitísimo. Y algo parecido podría decirse de los apasionados lectores. Y, en cierta manera de la belleza especial de las mujeres que andan entre idiomas, cuadros, libros.

Gran fiesta para el espíritu, el día que encontramos uno de esos libros deliciosos, profundos, suaves, inolvidables. Gran decepción, cuando nos topamos con un libro mediocre, vulgar, de esos que no dan la medida. ¡Y cuántos de éstos! Terminar la jornada entregados a la lectura lenta de un libro hermoso, pequeño y de capítulos cortos, es un regalo inefable. La lectura nos recreará y abrirá en nuestro pensamiento nuevas vías para la meditación y la navegación espiritual.

Madrid celebró la fiesta de la Victoria y la Prensa publicó amplios trabajos

Carta de Madrid

Dos comedias, una revista y trece películas se estrenaron el domingo.- Toros en la Monumental y Vista Alegre.- Llega a Madrid la famosa escritora Helen Keller, ciega y sordomuda

Madrid. — (Crónica de "Tachín", para DIARIO DE BURGOS).

Comienzan a nutrirse los habituales resúmenes del domingo con noticias primaverales, como se nutren de granos algunas caras. Buena falta hacía que volvieran los toretes y demás.

Se celebró la fiesta de la Victoria y todos los periódicos publicaron extensos trabajos alusivos a la efemérides, invitando a la meditación ante la significación del triunfo.

El nuevo orden litúrgico dió lugar a que los clásicos estrenos del Sábado de Gloria se trasladaron al Domingo de Resurrección, así como las reposiciones de cartel. Se estrenaron dos comedias y una revista. Aquellas, "Separada del marido", una gran creación de Lili Murati, y "Pleito de familia", de Diego Fabri, conmovedora e intensa producción que tendrá un éxito de público. En las pantallas madrileñas se proyectaron trece nuevas películas. Cuatro españolas, seis norteamericanas y tres italianas. Lo curioso es que de las de Hollywood, cuatro, nada menos, son del Oeste, tema, por lo visto, más inagotable que un pozo venezolano de petróleo. Entre las italianas se dió a conocer una con el novísimo título de "Pan, amor y...". Esta vez nos hemos quedado sin saber cual es la tercera palabrita. No hay que decir que anda por medio Vittorio de Sica, en plan de divo, y que la protagonista femenina, la Loren, es una pescadora garbosa y descaradilla. No creemos que se pueda exprimir más un título cinematográfico.

En el estadio, los atléticos y los realistas jugaron a quién metía más goles. Los de San Sebastián, ante el asombro de la masa, marcaron cinco y uno menos los colchoneros, pasmados de que su brillante racha fuera destrozada por los donostiarras, los del antifútbol, el cerrojo y demás zarandajillas, que ayer no se vieron por ninguna parte. Lo curioso fué que también el Atlético jugo y no poco ni mal precisamente. Con juego y sin violencias, tuvo en jaque la Real al Atlético, que no salía de su asombro. Un triunfo justísimo, si señor.

Corrida inaugural en la plaza de Madrid. Festejo mate, contra lo que prometía el cartel y esperaban los impacientes aficionados, ansiosos de paseillo, de comentario y de puro con la sortija puesta. Victoriano Posada dió una vuelta al ruedo, y se acabaron los elogios. Manolo Chacarte confirmaba su alternativa. Tuvo mala suerte con sus dos toretes y se limitó a derrochar buena voluntad. Y el portugués Marquez, que tomaba su alternativa, evidenció trazos verdosos en su actuación.

El público se mostró exigente con él, lo que acabó por azorarle. En la novillada de Vista Alegre hubo de todo. Orejas, vueltas, avisos y una salida en hombros. Esta fué la de Miguel Mateo, que ha optado por apodarse "Miguelín". Diecisiete años, algecireño, valiente, simpático y que sabe manejar la capa, las banderillas y el estoque. Torero cotizable, que dirían los enterados.

Y un tiempo que también tuvo de todo.

MUSICA

Desde ayer y durante toda la semana se reunirá en Madrid el XI Congreso internacional de juventudes musicales, con representación de mil congresistas y veinte países. Los conciertos y recitales serán reservados casi en su totalidad a intérpretes y compositores españoles. Los actos han comenzado hoy con una misa en la Ciudad Universitaria.

CASO

Acaba de llegar a Madrid Helen Keller, famosa escritora americana, cuyo renombre es mundial. Es ciega y sordomuda desde los dos años y dedica su vida a los que padecen el mismo drama. América la ha convertido en un ídolo, divulgando su labor en millones de ejemplares de sus libros. Le acompaña Polly Thompson, que le "habla" por medio del tacto. Visitará en España las instituciones de ciegos y sordomudos. Con el producto de sus libros crea escuelas, ayuda a los impedidos más necesitados y recorre el Mundo dando ánimos a quienes padecen su misma desgracia.

HALLAZGO

Fernando Navarra, el explorador francés que dirigió las expediciones al Monte Aralar, se halla en Madrid y ha dicho que en un próximo libro dará cuenta del sensacional hallazgo del Arca de Noé, que señaló la aviación en uno de sus vuelos de exploración. Esperemos el libro.

Noticiario misional

PEQUEÑO "DESORDEN" INFANTIL EN EL HOMENAJE AL PAPA

Ciudad del Vaticano. — 224 niños integraron el grupo que dedicó al Papa en San Pedro un homenaje infantil, durante las fiestas jubilares recientemente celebradas. En este acto los niños cantaron el himno "Oremos pro Pontifice". Como nota curiosa se dió el caso de que cuando el niño que representaba a Italia se disponía a pronunciar ante el micrófono su discurso, un niño inglés le interrumpió diciendo: "Que nos toca a nosotros". Y cantó al Pontífice su "Happy birth day". Más tarde, el niño representante de Norteamérica olvidó su discurso e improvisó como pudo otro cuyo final fué éste: "Y que apagues muchísimas más candelas en el futuro". Por último, cuando el Papa se disponía a dar la bendición al grupo infantil, un niño de un Jardín de la Infancia le interrumpió y dió al Santo Padre su personal felicitación.

EL CAFE DE COSTA RICA SE DEBE A LOS MISIONEROS

Ciudad del Vaticano. — Mons Rigutti, observador de la Santa Sede ante la Organización de Alimentos y Agricultura de las Naciones Unidas, con motivo de una visita realizada a Malaya ha declarado que en Costa Rica el café fué introducido por los misioneros franciscanos. Según una antigua leyenda los misioneros acostumbraban imponer como penitencia a los colonos tres Padrenuestros, tres Avemarías y sembrar una mata de café. Durante mucho tiempo las exportaciones de café han constituido más del 50 por 100 de la riqueza nacional de Costa Rica.

CADA DIA UNA COSA CURIOSA

Un "pequeño error" del servicio de Correos de la Argentina

Córdoba. — En la Alcaldía de Córdoba se ha recibido una carta dirigida al alcalde de Córdoba, Argentina.

Esa firmada por Glauchi Alvarez y en ella se pide "que sea colocada una lámpara en el cruce de las calles Esquiú y Buchardo, pues esta última se encuentra sin pavimentar y "ello supone un peligro para los transeuntes". La carta fué puesta en correo aéreo y en la Administración de Correos la dirigieron a España por suponer que estaba destinada al alcalde de la Córdoba española.— Cifra.

Carlen
Concesionario de venta de
HAYNES-STELLITE
DIVISION DE LA UNION CARBIDE INTERNATIONAL COMPANY, NEW-YORK
Recubrimiento duro de las superficies de acero expuesto a desgastes, choques, calor y ataque químico
PRODUCTOS CARLEN-Panteja, 4 (Prosperidad)-MADRID

Pantalla Indiscreta

Los "Oscars" no han sido una sorpresa

Por Alfredo VILAR

Escribo esta crónica cuando han transcurrido apenas cuarenta y ocho horas desde la concesión de los famosos "Oscar", denominación familiar de las estatuillas de oro que en términos oficiales llevan el nombre de "Academy Awards". Hubo pocas sorpresas en el "Hollywood Theater", escenario de la entrega. Los augures más o menos oficiales habían previsto los nombres de Ana Magnani y Ernest Borgnine para los galardones de mejor actriz y mejor actor, respectivamente. La jornada ha sido enteramente italiana. Parece como si desde Hollywood se hubiera querido añadir una cortesía al presidente Groncho, regresado hace unas semanas a Roma tras su viaje por todos los Estados. "The rose Tattoo", la película que ha valido a Ana Magnani el premio, es una historia de emigrantes italianos, como historia de emigrantes de idéntica nacionalidad es "Marthy", de Albert Mann, que ha obtenido el premio de guión y puesta en escena, a la vez que es la película que ha hecho posible a Ernest Borgnine obtener el galardón.

Por cierto que el grueso carnicero de "Marthy" tenía un serio rival en la persona de Frank Sinatra, protagonista de "El hombre del brazo de oro". Antes de partir para España, donde llegará dentro de pocos días, Sinatra se jactó con el estilo ostentoso que le es habitual de su posible triunfo. "Ganaré el "Oscar", dijo en uno de los más célebres locales nocturnos de por aquí en voz suficientemente alta para que le escucharan los vecinos de mesa. Eso dijo, pero no lo ha ganado. ¿Causas? Vayan ustedes a saber, pero lo cierto es que las grandes productoras llevaron a cabo una gran lucha para influenciar previamente a los mil setecientos votantes de los "Academy Awards".

Hace dos meses, por ejemplo, David Selznick firmó un contrato con una de las mayores firmas publicitarias para exaltar las dotes y virtudes de Jennifer Jones, a quien se señalaba como candidata al premio por su papel en "El amor es una cosa maravillosa". Por la misma época aproximadamente, la "Metro" comenzó a poponer por las nubes en todos sus textos propagandísticos la interpretación de Susan Hayward en "Lloraré mañana". Y la "Columbia" trató de que la atención pública convergiera sobre Rosalind Rusell en la personificación de la decepcionada maestrilla de "Picnic".

La verdad es que desde el 16 de Mayo de 1929, fecha en que se efectuó la primera entrega de los "Oscar", la concesión se ha ido sucediendo año tras año sin grandes sorpresas. Las predicciones que la Prensa hace durante los últimos días puede considerarse siempre la lista exacta de los premios. Y es que resulta difícil mantener un secreto bien guardado en esta ciudad del cine. Y mucho más teniendo en cuenta el proceso que se sigue en los premios para su concesión. Es éste: La Academia de Ciencias y Artes Cinematográficas inquiere de las asociaciones profesionales, de actores, directores y guionistas, quienes merecen ser candidatos a su juicio. Una empresa que lleva el nombre de "Prince y Waterhouse" se encarga de hacer el recuento y anunciar al público los resultados de la primera selección. Y luego, los miembros de la Academia que son en total 1.600 deciden quiénes son los mejores entre los candidatos.

LAS NORMAS PREVISTAS

En realidad, no sólo los resultados están siempre previstos en la concesión de los "Oscar", sino los mismos detalles de la velada en que se otorgan. Como de costumbre, la gala tuvo lugar en el "Hollywood Theater" y como es de rigor también, un caballero llamado William Miller, especie de secretario de la entidad, hizo la entrega del sobre lacrado al maestro de ceremonias.

Actuaba este año en este puesto el conocido músico Irving Berlin, cuyas melodías tantas películas han animado. Entre los asistentes había numerosísimos rostros conocidos. Allá estaba Lana Turner, hermosa como siempre y envuelta en un blanco armiño que los "técnicos" evaluaron inmediatamente en unos 20.000 dólares. Allá está Audrey Herpburn, recién llegada a nuestra ciudad después de una dilatada estancia en Europa. Al lado de Audrey, la silueta alta y delgada de Mel Ferrer, desmintiendo así los rumores que circulaban sobre una próxima separación. Radiante entre todas, Anita Eckberg, a quien se "acusa" —en Hollywood hay que hablar así— de ser excesivamente admirada por el veterano Gary Cooper, Grace Kelly, centro de todas las miradas, eclipsa con su belleza a todas las más "glamurosas" estrellas. Entre ellos, Gregory Peck —largo y estirado— y Jean Pierre Aumont, cuyo compromiso con Marisa Pavan —hermana de Pier Angeli— acaba de anunciarse.

Afuera, en las aceras, los proyectores, la luz y el público de siempre. Tampoco esto varía; siempre es el mismo público fiel de Hollywood.

CRUCIGRAMA

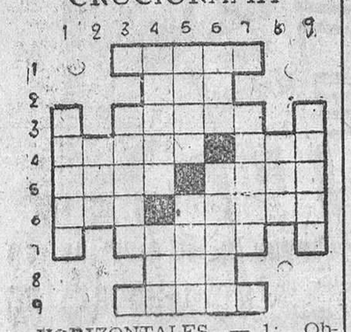

HORIZONTALES. — 1: Obtusos, sin punta. — 2: Igualdad de nivel. — 3: Chorros de agua. — 4: Piedra preciosa. Cólera. — 5: Embarcación de remos. Cuerpo magnético. — 6: Parte del sombrero. — Tal vez. — 7: Ondas. — 8: Entregan. — 8: Pueblo de Santander.

VERTICALES. — 1: Completo. — 2: Tanto. — 3: Probar. — 4: Loco. Acción de marcharse. — 5: Habitabilidad. Casualidad. — 6: Plantígrado. — Imagen venerada por los rusos. — 7: Abismos. — 8: Nivel. — 9: Huecos.

Pelikan
Tinta estilográfica

Tubería de hierro negra y galvanizada
TODOS LOS DIAMETROS
AUTOGENA MARTINEZ, S. A.
Depositario en Burgos:
DANIEL MERINO VILLALAIN, Concepción, 15, Teléfono, 2435

De Genealogía y Heráldica

El apellido Novoa

Por Antonio de la BRAIDA

Son varios los tratadistas que coinciden en que el primitivo solar de este apellido tuvo su emplazamiento en la hoy parroquia de Novoa, en la provincia de Orense, aunque haya algunos que señalan a la parroquia de Maceda, en Limia, también de Orense, como lugar del primer solar de los Novoa, pero de todos ellos el más antiguo, aún siendo las dos casas señaladas de la misma familia, fué el de la parroquia de Novoa.

Parece que el linaje de Novoa arranca de Hernán Yáñez, a quien el Rey Alonso II, reinante en los años de 739 al 753, señaló para la guarda y albergue de los peregrinos que acudían al Santuario de Santiago y este caballero entroncó con el linaje de Novoa. Su hijo Juan Yáñez de Novoa, llamado también Juan Arias de Novoa, fué Señor del castillo y casa de Novoa.

El tratadista Flórez de Ocáriz, al mencionar a esta familia dice que "el principio del gran linaje de los Novoa, según antigua tradición es de la sangre real de Galicia. El obispo don Servando afirma que vienen del Infante Davilo, hijo de Teodomiro, y que fué quien sanó San Martín de Hungría, y que primero se llamaron Ebanes y que descienden también de Cayonovario, cónsul, con cuya hija que se llamaba Ubanora, casó Davilo, el Infante.

La historia general que mandó hacer y recopilar el Rey D. Alfonso el Sabio, dice que los de estas familias tienen su solar en el reino de Galicia y conviene en que descienden de una Infanta, hija de un rey deste reino y que su divisa es un águila y un castillo con tres torrecillas.

Pedro Yáñez de Novoa se pone por tronco y primer pariente, señor del Castillo y Casa de Novoa en tiempos del rey don Alonso el Magno, a quien sirvió contra los moros cuando ganó a Coimbra y Viseo.

Don Gonzalo Yáñez de Novoa, maestre de Calatrava en tiempo del rey don Fernando III, llamado el Santo, por los años 1.218. Fué el maestre don Gonzalo, valentísimo caballero y el que señaló contra los moros en la batalla de las Navas de Tolosa y por sus grandes hazañas mereció el maestrazgo. La crónica general dice de él que con los caballeros de su Orden corrió la tierra hasta Ecija y Carmona. Los moros de Sevilla salieron a resistirse y los puso en huida, matando dos mil infieles y que por esta victoria le acrecentó el rey un león en sus armas, como lo pone Argote de Molina en su libro.

Este autor citado por Ocáriz, don Gonzalo Argote de Molina, en su libro "Nobleza de Andalucía", dice que los Novoa fueron muy distinguidos caballeros y que el noveno maestre de Calatrava fué protagonista de un hecho de armas muy curioso y que le diera notoriedad y fama de hombre astuto. Relata aquella hazaña y afirma que el mencionado maestre estaba sitiado por los moros en el alcázar de Baeza, desde hacía muchos días, con falta extremada de víveres y agua. Resolvió Novoa el que sus caballeros pusieran al revés las herraduras de sus caballos y saliendo de noche con todas sus gentes llegaron a una alquería, repusieron fuerzas y arreglaron nuevamente las herraduras, volviendo al alcázar.

A la mañana siguiente, al descubrir los moros tantas pisadas de caballos, creyendo que los sitiados habían recibido considerables refuerzos, acordaron levantar el cerco, marchando a Ubeda, constituyendo un éxito la estratagema ideada por el caballero gallego.

Hubo numerosas casas solariegas de Novoa, particularmente en Galicia y sus caballeros probaron su nobleza en las Ordenes Militares y en Valladolid, usando varios escudos de armas. El que reproducimos es este que ostentaron muchas casas gallegas que traía escudos gironados, primero en campo de gules; un águila de oro, segundo, en campo de plata un león rampante, de gules y tercero, en campo de oro, un castillo de gules.

Anúnciese en
DIARIO DE BURGOS

Se ha puesto a la venta a
NUEVA LEY DE ARRENDAMIENTOS URBANOS
Comentarios y cuadros de rentas y elevación de rentas
J. M. MARTIN LIEBANA
Abogado
Secretario-Letrado de Cámaras Oficiales de la Propiedad
Imprescindible para Abogados, Notarios, Juzgados, propietarios, comerciantes...
De venta en Librerías
Precio 20 pesetas
Pedidos a TALLERES GRAFICOS «Diario de Burgos»

M.E.C.D. 2017