Diario de Burgos

Año XXXIX. Núm. 11.608.—Burgos • Apartado 46. Oficinas: Vitoria, 16, bajo. Teléfono 165. • Jueves 16 de Mayo de 1929

Intereses provinciales

La carretera de Salas de los Infantes al límite de la provincia

Contestación a una carta abierta

Sr. D. Estanislao Medrano.

Mi querido amigo: Efectivamente, he intervenido (como afirma V. en la carta abierta que me dirige en el DIARIO DE BURGOS correspondiente al 9 del actual) como comisionado para gestionar el asunto de la carretera provincial de Salas de los Infantes al límite de la provincia, en su doble aspecto de pase al Estado y arreglo inmediato, por la Diputación, dada la urgencia del caso, así como en otros problemas de interés general para esta región. Esto lo sabe todo el mundo y creo que público es también el resultado de las gestiones; sin embargo, V. me pide que las manifieste en el mismo DIARIO, y a ello accedo gustoso, contando con la benevolencia de su director.

Hay un hombre de prestigio y de mucha bondad, burgalés de pura cepa y apasionado por su patria chica, a la que ha beneficiado considerablemente, que sabe el triste abandono en que ha estado siempre esta pintoresca zona de pinares, de la que nadie se acordó nunca (me refiero a los que por obligación debieron acordarse), que tiene derecho a mejorar y progresar para no quedarse a la zaga de la España que hoy mejora y progresa, porque es acaso, puede decirse sin jactancia, el rincón más rico de la provincia de Burgos, que nadie se acuerda que sus maderas son tan buenas como las mejores de la nación, cuando es problema palpitante la competencia ruinosa de las maderas extranjeras; región de la que nadie se acuerda, dejando huérfanos de protección y tutela a 8.000 burgaleses (que siguiendo así las cosas renegarán de serlo), que llevan una vida lánguida y miserable en medio de la inmensa riqueza de sus montes, ahogando en ellos toda iniciativa y toda idea de perfección en su trabajo; este hombre, que sabe también que aquí no hay ferrocarril, ni telégrafo, ni teléfono..., y que nuestra única comunicación con el resto del mundo es la carretera cuyo lamentabilísimo estado describe V. en su carta; este hombre, amigo Medrano, yo creo que compadecido de esta situación nos ofrece su apoyo y valiosa cooperación. Excuso decirle que, esperanzados y agradecidos, aceptamos. En un momento determinado pide mi pobre intervención.

En estas condiciones nos ponemos en campaña, yo con el entusiasmo y la credulidad propios de mi inexperiencia en estas lides (entusiasmo y credulidad que hoy se encuentran mal parados). En unas gestiones se obtuvo algo, en otras menos—pero esto no es del caso—y llegamos a la Diputación. Ante sus distinguidos representantes, exponemos el desastroso estado de la carretera en cuestión, problema de importancia vital para esta zona, y suplicamos que intervenga la Excma. Diputación para procurar su incautación por el Estado, y por ella (la Diputación) el arreglo con la urgencia que el caso requiere, ya que se corre riesgo de que, sobre todo en algunos trozos, llegue a ponerse verdaderamente impracticable.

El resumen de lo que se nos dijo es el siguiente: No se cree (hay antecedentes) que el Estado quiera hacerse cargo de esta carretera; de todos modos se le hablará el excelentísimo señor ministro de Fomento. En cuanto al arreglo inmediato que se pide, la Diputación no puede de momento enviar ninguna apisonadora por tenerlas ocupadas en arreglos de otras carreteras, envío por lo demás inútil ya que el acopio de piedra, en los kilómetros subastados, no está completo (esto era en el mes de Enero último), y aunque ya ha transcurrido el plazo concedido al contratista para hacerlo, si ahora se echan sobre él quedándose con la fianza por no haber cumplido el compromiso, habrá que anunciar otra vez la subasta, conceder nuevo plazo y se pierde mucho más tiempo. Se le escribirá para que lo active.

Hay para este año, de esto ya está V. enterado, un presupuesto de cinco mil pesetas; no se ha podido consignar más y no puede distraerse nada absolutamente de las demás atenciones del presupuesto; hay cinco mil pesetas—dicen—que pueden emplearse en su totalidad en piedra y que haciendo los acopios por administración entre los pueblos interesados, puede meterse más cantidad que si lo hace un contratista y con un cilindro de tracción animal ir bacheando los sitios peores. Esto creo lo saben los Ayuntamientos.

Plan ulterior de la Diputación respecto a esta carretera; el abandono (aunque se convierta en un camino); es muy cara de sostenimiento y la Diputación no tiene dinero para atenderla. Este fué el resultado de nuestra primera entrevista y para no hacer esta carta interminable le diré que algo análogo ocurrió en la segunda y tercera; en esta última se nos prometió que vendría la apisonadora el 1.º de Mayo, (unque nos manifestaron su creencia de que es tan malo el estado de la carretera, tal el arreglo que se va a hacer y, sobre todo el tránsito de camiones sobrecargados, que a los tres meses estará otra vez como en la actualidad.

Esto creo es lo que V. quiere de mí y bien se me alcanza, aunque corto en el alcanzar, que ha de ser para seguir haciendo esos comentarios que en tono festivo hace en la suya, siempre encabezados con una fotografía de la colección que posee y que debía V. enviar a la Exposición de Sevilla para exhibirla en el pabellón correspondiente, al lado de la galena argentífera de Neila. En ese pueblo ya sabrá V. que están haciendo una carretera que le pone en comunicación con éste.

Sabe es de V. afímo. y buen amigo.

F. I.

Quintanar, 14 Mayo 1929.

Burgos hace 30 años

Del DIARIO DE BURGOS correspondiente al martes 16 de Mayo de 1899

Para solemnizar el 13.º aniversario del natalicio de S. M. el Rey, el comandante en jefe del sexto cuerpo revistará en gran parada a las tropas de esta guarnición, mañana, a las doce, en el paseo de la Quinta.

—A los 83 años de edad ha fallecido doña Catalina Carranza Barba, madre política de don Antonio Villalaín.

—El jefe de vigilancia ha detenido a un empleado del Penal, procesado, según parece, por vender o facilitar la venta de armas a los corrigendos.

Diario de Burgos

SE VENDE

EN MADRID: Kiosco de Las Calatravas.—Calle de Alcalá.

EN BILBAO: Librería T. Cámara.—Alameda de Mazarredo y Alameda de Urquijo.

EN SANTANDER: Librería de Fernández Hermanos.—Calle Blanca.

EN SAN SEBASTIAN.—Romana Samaniego.—Garage Garnier.

EN VALLADOLID: Librería de Lauretino de la Justicia.—Plaza Mayor

EN PALENCIA: En la librería de Santiago Morrondo.—Mayor Principal

EN LAS ESTACIONES de Miranda y Venta de Baños.

—Con esto de que la moda en las señoritas sea estar delgadas, en mi casa no se echan al puchero más que pitrafas.

—Pues las mías sólo comen angulas y fideos.

Un rasgo generoso que puede servir de ejemplo

La gentil y gran artista argentina Camila Quiroga, no hace mucho aplaudida en Burgos, ha tenido en Madrid un rasgo generoso, merecedor del más sincero aplauso, por su alta significación cultural.

La Prensa de Madrid, llegada ayer a Burgos, nos refería ampliamente la función extraordinaria celebrada en el Teatro de la Princesa, y dedicada a los niños y niñas de las escuelas públicas de Madrid.

Unos dos mil niños han presenciado y aplaudido la obra argentina «Los mirasoles».

No nos vamos a detener para analizar este rasgo admirable de Camila Quiroga, que quizá en la tarea de la aproximación hispanoamericana, tenga tanto valor como los centenares de actos que se celebran todos los años con ocasión de la llamada «Fiesta de la raza» llena casi siempre con discursos de relumbrón, de los que se sa-
Solamente nos fijamos en el hecho
ca muy poca utilidad práctica.
de llevar al niño al teatro.

Tal y como están hoy las cosas en este orden, se hace peligrosa la asistencia de los niños a las representaciones teatrales.

Tanto daño hacen a chicos y grandes, obras francamente obscenas, como estas otras, que desgraciadamente tanto abundan, en las que se ciñe la acción de la comedia a retorcimientos estúpidos del idioma.

Se ha llegado a mirar al teatro con cierta desconfianza, que se acentuará más cada día. Las gentes sencillas huyen de él, creyéndole envuelto en un ambiente de pecado. Los de mediano gusto, se apartan también asqueados de tanta truculencia. Algunos de los más asíduos concurrentes han acabado por paladear con placer los platos fuertes y autores, empresas y actores se apresuran y rivalizan en la confección de estos manjares que atrofian el gusto.

Los niños no pueden asistir a estos actos. Y como en ellos la curiosidad es tan grande, y los deseos de saber tan justificados se abandonan a lecturas y espectáculos sin elección.

Es corriente encontrar grupos de niños y de mocitos, hablando de cosas iinsustaciales con un calor y un entusiasmo que dan lástima.

Marcas de autos y bicicletas, nombres de corredores y futbolistas y toreros; todo lo dominan a la perfección. Pero no les preguntéis por profesores eminentes, ni escritores famosos, ni artistas sublimes.

No es fácil apuntar la única causa de estos males. Lo mas fácil es que sean varios los culpables y muy variadas también las raíces del mal.

La actitud de Camila Quiroga nos ha recordado algo de lo que debemos hacer.

Cuando el gran actor Ricardo Calvo, a su paso por Burgos puso en escena «La Cenicienta», cuento arreglado por el insigne Benavente, decíamos, que la misión de las autoridades, es más elevada que adoquinar calles y procurarse edificios suntuosos.

Aconsejábamos al Ayuntamiento la que llevase a los niños al teatro, para que soñaran despiertos unos momentos.

Nada se hizo.

Camila Quiroga se entusiasmó al ver tanto niño reunido en el teatro, y lloró cuando una niña cieguecita la besó en nombre de todos los niños de Madrid.

La gran actríz no olvidará nunca los aplausos y las risas infantiles.

Los niños madrileños, se olvidarán unos momentos de los puñetazos que se prodinan en las películas, para escribir en sus cuadernos de clases, que una compañía argentina les obsequió con una obra de su país, y dedicarán unas líneas para hablar de arte, de la Argentina y de sus relaciones con España.

INSTRUCCION PUBLICA

Asociación de maestros

Llegan noticias hasta nosotros de importantes trabajos que se llevan a cabo por la «Asociación Nacional del Magisterio Primario»», y la comisión ejecutiva de la Confederación de maestros, encaminados para lograr la completa unión de todos los profesionales de la enseñanza.

Se han formulado unas bases para esa unión, y no es difícil que se celebren asambleas provinciales para puntualizar algunos extremos que tanta importancia tienen dentro de la vida corporativa de la clase.

Adquisición de material

Se abre un concurso público, voluntario, en la Dirección general de Enseñanza superior y secundaria, para adquirir aparatos cinematográficos para proyectar películas ya impresionadas y de aparatos y cámaras para impresionarlas.

Las películas tendrán como asunto los adelantos científicos, manifestaciones de cultura científica industrial y artística, que puedan ser utilizados como medio de educación y de enseñanza.

La Dirección general, llevará al Ministro sus propuestas sin que el importe total de la adquisición exceda de 50.000 pesetas, reservándose el Ministerio el derecho de inspección.

En los Altos Hornos de la Nueva Montaña

Tres obreros mueren carbonizados.-Numerosos heridos

SANTANDER.—A las cuatro y media de esta madrugada se produjo en la factoría de los Altos Hornos de Nueva Montaña un desgraciado suceso, que ha costado la vida a tres obreros.

A dicha hora el aparato estufa de un alto horno comenzó a derrumbarse, y sin duda alguna, debido a la presión del aire, se incendió, adquiriendo pronto las llamas enormes proporciones

Junto a este aparato, que era de marca Cowper, de un peso extraordinario y que tenía una altura de 20 metros, por más de 25 de diámetro, trabajaban bastantes obreros, que quedaron sepultados entre los escombros. La rotura se produjo un poco más abajo de la mitad del aparato, y gran parte de ladrillos, al desprenderse, cayeron sobre una caseta inmediata, donde se hallaban 18 obreros esperando su turno en la carga.

Varios de estos al sentir la explosión y advertir el derumbamiento del monumental aparato, buscaron precipitadamente las salidas, agolpándose en las puertas.

Inmediatamente después de llegar el personal de la Cruz Roja y bomberos de Santander comenzaron los trabajos de desescombro tarea que resultó sumamente difícil, por encontrarse incandescentes los ladrillos.

Después de extraordinarios esfuerzos, se consiguió separar parte de los escombros adoptándose extraordinarias precauciones porque un tubo que pasaba a nivel de los cuatro hornos se había quebrado en una extensión de 20 metros.

Las víctimas

Poco después de las cinco de la mañana fueron extraídos los dos primeros cadáveres completamente carbonizados.

Se hallaban en un ángulo de la escalera, lo que demuestra que angustiados en la precipitación de la salida, se refugiaron en aquel rincon, donde les sorprendió la muerte.

Sucesivamente fueron apareciendo muchos obreros heridos, algunos de bastante gravedad, y una hora después, cuando ya terminaban los trabajos de desescombro apareció otro cadáver igualmente carbonizado.

Los tres muertos son: Moisés Meneses, habitante en Peña de Cuervo, casado y con varios hijos; Manuel Montes, de cuarenta y dos años, tambien casado y con hijos, y Manuel Herrera, soltero.

Estos dos últimos vivían en Peña Castillo.

Los heridos

Son más de veinte, y de ellos cinco de extrema gravedad. Todos fueron trasladados en la ambulancia llegada de Santander y en diversos automóviles al Sanatorio Madrazo, de esta capital.

Los cinco heridos graves son: Juan García de diez y nueve años, habitante en Nueva Montaña; Teodoro Juez, de veinticinco; Emilio García, de treinta y cinco; Sixto Herrero, de treinta y ocho, y Gerardo Guijuela, de veintiuno, habitantes todos en Peña Castillo.

La tremenda desgracia ha producido extraordinaria impresión en toda la provincia, muy especialmente en la comarca donde habitaban las víctimas.

Las familias de los muertos quedan en la más angustiosa situación.

El cumpleaños del Rey

Habiéndose dispuesto que este año no se celebre recepción el día 17 del actual, cumpleaños de S. M. el Rey (q. D. g.), el Excmo. Sr. Capitán general de la región ha dispuesto se coloquen en ese día en el vestíbulo de capitanía general una mesa con pilegos para recoger las firmas o tarjetas de todos aquellos que en dicho día deseen testimoniar su adhesión a nuestro augusto soberano.

Notas taurinas

Se aproxima el día del Corpus y ese día hemos de ir a la plaza de toros a ver la inauguración de la temporada pero es el caso que los alrededores del coso taurino están imposibles y eso hay que arreglarlo

Nosotros estamos seguros de que bastará esta indicación para que aquello se arregle.

NOTAS DE LA ALCALDIA

Multas

Por la Alcaldía han sido multados: Con 10 pesetas cada uno, el conductor de un automóvil, por circular con exceso de velocidad, y los dueños de dos perros por tenerles sueltos en la vía pública, y con 5 pesetas cada uno, el conductor de un automóvil, por adelantar a otro vehículo en la calle del Cid; un individuo por promover escándalo, otro por descargar un camión de carbón en la vía pública, otro por no consignar los precios de los artículos que tenía a la venta, y una expendedora de pescado fresco, por vender unas chirlas con falta de peso.

Ayuntamiento

SESION DE LA PERMANENTE

A las 5,35 se abre la sesión, bajo la presidencia del alcalde señor García Vedoya, asistiendo los señores Holguera, Martín Ortega, Martín Lostau, Merino y Herrera.

Orden del día

Acta de la celebrada el 11 de los corrientes.

Aprobada.

DICTAMENES

Cementerios.—En la instancia de don Aniceto Mansilla Orué, solicitando la propiedad de una sepultura en el de San José.

Concedido.

Gobierno.—En la instancia de don Juan Navas Alonso, en súplica de que se le incluya en el padrón de habitantes de este término municipal.

Concedido.

Obras.—En la instancia de don Atanasio Lejarreta, solicitando permiso para construir un piso sobre los dos de su casa número 14 de la calle de Santa Clara.

Concedido.

—De don Dámaso Larrá, para revocar la fachada de su casa número 7 de la calle del Prado.

Concedido.

—De don Joaquín Vélez, para idem idem de su casa número 10 de la calle de la Paz, del barrio de Villimar.

Concedido.

—De don Enrique Vallejo, para elevar dos pisos à su casa número 19 de la calle del Progreso.

Concedido.

—De don Hilario Gil, para reducir un hueco de puerta de cochera de su casa número 3 de la calle de los Alfareros.

Concedido.

—De don Hipólito Santamaría, para incrustar en el colector general la alcantarilla de las aguas sobrantes del puesto número 4 del Mercado de Abastos.

Concedido.

—De don Juan José Unceta, para construir un cobertizo en el interior del jardín anejo a la casa número 3 de la calle de El Burgense.

Concedido.

Paseos, Caminos y Campos.—En la instancia de don Perpetuo Pérez, en representación de los colonos de la Granja de Escobilla, solicitando autorización para construir una rampa en el término del «Parralejo», propiedad de la Corporación.

Desestimada.

—De don José Gómez Gómez, pidiendo permiso para abrir una zanja en todos los linderos de su finca, sita en el término de «El Chopo de la Media Legua».

Desestimada.

—De don Angel Hernáez, para extraer césped y tierra de los terrenos comunales del Barrio de Villayuda, para el arreglo del cauce de su propiedad.

Concedido

Salubridad y Policía Urbana.—En la instancia de don Víctor Peña, solicitando autorización para construír un pozo en su finca «La Tesorera».

Concedido.

Comisión Especial de Ensanche y Reforma.—En la instancia de doña Guadalupe Illana, solicitando permiso para construír una casa-vivienda en los Vadillos.

Concedido.

—De don Lucas Casado, para construír un edificio destinado a viviendas en terrenos de la finca denominada «La Tesorera».

Queda sobre la mesa.

—De don Miguel Tárrega, para construír unos cobertizos con carácter provisional en el interior de su finca del callejón de la calle del general Sánz Pastor.

Concedido.

—De don Manuel Sancho, para que se le determine la forma en que pueda edificar en la parte alta del solar número 12 de la calle del Hospital de los Ciegos.

Concedido, debiendo presentar los planos.

—De don José Ruiz, para construír una pasarela con portada para el servicio de su finca sita en los Vadillos.

Concedido.

—De don Dámaso Tobar, para colocar un puente de acceso a una finca que lleva en arriendo, sita en los Vadillos, que ponga en comunicación con la calle del Morco, así como para construír un pozo en el centro de la misma para el riego.

Concedido.

—De don Pedro Martínez, sobre que se le marque la alineación a la finca de su propiedad, sita en los Vadillos donde proyecta construír.

—De don Pablo Jiménez, sobre idem idem, a su casa número 11 de la calle de la Paloma para reconstruírla.

—De don Mariano González, don Anastasio Cámara y don José González, para que se les fije la alineación a sus fincas en el término llamado «La Tesorera».

Se aprueban los precedentes dictámenes.

—Del señor presidente de la Cooperativa de Casas Baratas «La Florida», solicitando se les ceda terreno en los Vadillos para construír una casa-vivienda.

Concedido.

CUENTAS

Se aprueban de diversas comisiones.

Fuera de convocatoria

LA JURA DE LA BANDERA

Se da lectura de una comunicación del capitán general de la región, en la que participa que el viernes tendrá lugar la jura de la bandera de los reclutas del último reemplazo, y rogando se enarene el paseo central de la Quinta.

Se accede a lo solicitado.

Y se levanta la sesión a las seis en punto.

La cuestión de los marcos

A la Prensa española y al pueblo español

Próxima la fecha señalada para la celebración, en Madrid, de las sesiones de la Sociedad de Naciones, las Asociaciones españolas de poseedores de marcos, dejarían abandonados sus más elementales deberes si no pusiesen de manifiesto, ante la opinión pública, su protesta por el atropello de que sus representados fueron víctimas con el hecho a todas luces arbitrario, realizado por el Gobierno alemán, retirando de la circulación el marco-papel, sin admitirlo al canje por el nuevo signo creado, sino en razón de una valoración tan mínima como un marco por billón.

Las Asociaciones españolas de poseedores de marcos, reconocen noblemente que el pueblo alemán no es culpable de este hecho, realizado exclusivamente en favor de unos centenares de industriales financieros y de la Banca internacional.

Saben también que el hecho se produjo para acallar las acusaciones de las oposiciones políticas contra las condescendencias tenidas por el Gobierno, concediendo a los industriales del Rhur capitaneados por el célebre financiero Stinnes, préstamos reintegrables, que éstos invirtieron en la adquisición de divisas extranjeras, por valor de trece mil millones de marcos de oro, en que se calcularon por la Comisión Dawes.

Y ante el convencimiento de estos hechos, con los cuales se ha menospreciado el derecho público, y en vez de aplicar la penalidad adecuada a los causantes de la premeditada desvaloración, el Gobierno alemán hace oídos de mercader a las reclamaciones que se le formulan, como si se tratase de una cuestión baladí, estas Asociaciones españolas, que representan la voluntad de más de la décima parte de sus compatriotas, próxima la reunión de la Sociedad de las Naciones, hace una vez más, pública su protesta, y confía en que este alto Tribunal internacional, creado para evitar las discordias entre unos y otros pueblos, la recogerá y planteará en sus sesiones, sin abandonar su discusión hasta dejarlo resuelto.

Estas Asociaciones confían todavía en la Justicia de los hombres y por eso eleva hasta ellos su petición, como confía en que todos los elementos sanos del país, prensa y pueblo, se sumarán a ella por un acto espontáneo de su propia honradez, que no puede transigir con las injusticias, y mucho menos cuando éstas son realizadas por el fuerte contra el débil.

Que nuestra voz sea escuchada con la simpatía que merece; que pueblo y prensa soliciten con nosotros de la Sociedad de Naciones, la discusión acerca de la legalidad o ilegalidad de la anulación del marco papel, y habremos cumplido todos el más alto deber de ciudadanía; el de no transigir con el atropello de que se ha hecho víctima a toda una generación mundial.

Madrid y Abril de 1929.—Por la Junta Directiva, V.º B.º, el presidente, Casiano Rouco.—El secretario, S. Blanco.

ECOS DE SOCIEDAD

Ha regresado a Madrid, después de una larga excursión por el extranjero, acompañado de su distinguida esposa, nuestro querido amigo y paisano don Bernabé Pérez Ortiz, residente en Buenos Aires, que ya lleva un año de estancia accidental entre nosotros.

El señor Pérez Ortiz ha recorrido casi toda Italia, donde fué recibido por Su Santidad el Papa, y gran parte de Francia, por el deseo, sobre todo, de estudiar el régimen fascista, y vuelve ahora a España para visitar las Exposiciones de Sevilla y Barcelona y pasar el verano en el pueblecito de su nacimiento, Pineda de la Sierra, al que tantos bienes ha proporcionado.

Luego, en Octubre, regresará a la Argentina, para proseguir allí su hermosa obra de españolismo y en pro del acercamiento de los países hispanoamericanos.

M.E.C.D. 2017

ECOS DE LA PROVINCIA

El DIARIO en Santibañez Zarzaguda

LAS FIESTAS PATRONALES

Los festejos organizados para los días 9 y 10 del actual en honor de su patrón, San Nicolás, se deben al corresponsal del DIARIO DE BURGOS y al dignísimo Ayuntamiento que los ha aprobado, prestando valioso apoyo, ya que se trataba de asunto tan honesto, autoridades y funcionarios públicos de la villa y en general el pueblo entero de Santibáñez, no faltando en ningún momento dada la concurrencia extraordinaria el dignísimo y competente sargento comandante del puesto don Elías González Conde y demás individuos de la guardia civil, que mantuvieron el orden sin registrarse el menor incidente y llevándose a efecto con toda facilidad los actos anunciados.

Afortunadamente el programa de festejos ha sido cumplido al pie de la letra (nunca visto en Santibáñez), excepto el cinematógrafo público, por que una desgracia de familia impidió concurrir al operador, que en este caso había ofrecido ser el simpático farmacéutico de Santa Cruz del Tozo, familiar nuestro.

Los lectores, no pueden imaginarse la alegría que los festejos han proporcionado a la villa, constituyendo además un saneado negocio para los establecimientos públicos,.

Al amanecer del día 9, comienza el período de fiestas con el disparo de cohetes y bombas y el toque de una diana por los afamados dulzaineros Vicente Benito e hijos, de Burgos.

A las diez, tuvo lugar la función religiosa en la parroquia, con todo esplendor, a la que asistió el Ayuntamiento, oficiando en ella don Argimiro Ayala, asistiéndole de ministros los párrocos de Huérmeces y Las Rebolledas. Se cantó la gran misa coral de Pío X por los niños y niñas de escuela, acompañados al armonium por el organista de la parroquia de San Esteban, de Burgos. Ocupó la cátedra del Espíritu Santo, el elocuente orador sagrado don Félix Antón Burgos, párroco de Lodoso, quien presentó al santo patrono como modelo de sabios y de santos.

Terminada la solemnidad religiosa, las autoridades y títulos de la villa se trasladaron entre cohetes, bombas y toques de las clásicas dulzainas, a una elegante tribuna, adornada con ramajes y banderas de los colores nacionales y 13 corredores en bicicletas, de la comarca y burgaleses, nos obsequiaron con una carrera de preciosas cintas de seda, donadas por 14 señoritas de la localidad y que ya saben los lectores, entre las que figuraba la simpática joven María García Martínez, que por un olvido involuntario dejó de consignarse anteriormente.

A las tres de la tarde tuvieron lugar las vísperas en la parroquia con acompañamiento de órgano y adoración de la reliquia del santo patrono.

Seguidamente se organizó la gran carrera ciclista Santibáñez Zarzaguda-Santa Cruz del Tozo-Santibáñez Zarzaguda. (52 kilómetros) y el jurado, formado por los señores que ya consta, pasaron a la tribuna y entre disparos de bombas y cohetes y la Marcha Real de las dulzainas, se dió la salida a los participantes en la carrera.

Los hermosísimos niños de 4 años Juanín Guerrero y Angelín Martínez, con sus triciclos y trajeados como los mejores campeones ciclistas, causan la admiración y reciben merecidos aplausos. Este número es el que más llama la atención por tratarse de niños tan simpáticos.

Mientras se celebró la carrera se dirigió el numeroso público a la ermita de Nuestra Señora de las Eras, rezándose el Santo Rosario, cánticos por las señoritas del pueblo y haciendo el ofrecimiento de las flores las niñas de escuela como también saben los lectores.

Terminada la parte religiosa del día volvió el gentío al lugar señalado para la llegada de los corredores que recibieron nutridos aplausos como a la salida. Entónces se elevaron globos grotescos y se dispararon bombas y cohetes. Sin perder momento, comenzó una animada romería en la plaza pública, amenizada por los dulzaineros,. Este número terminó a más de las doce de la noche.

De once a doce de la noche y por un técnico empleado en paseos del Ayuntamiento de Burgos (a) «Cañamón», se quemaron los fuegos artificiales con gran traca final.

Se colocó en la plaza pública una bonita iluminación a la veneciana que lució durante la noche.

Día 10, al amanecer, los dulzaineros, tocaron alegres dianas y a las once misa solemne a la que asistió don Manuel Ayala, beneficiado de la Catedral de Burgos. En esta función religiosa dirigió la palabra al selecto auditorio, el venerable orador del día anterior, explicando el sermón con brillantez y elocuencia.

Seguidamente se elevaron globos grotescos y se celebraron las carreras en sacos tomando parte 29 corredores, obteniendo el primer premio el joven Simón González, el segundo Lorenzo González García y el tercero Esteban Pérez, Gerónimo Martínez, Andrés García y Maximiliano Casado. En los entreactos tocaron los dulzaineros bonitas piezas bailables.

A las cinco de la tarde tuvieron lugar las carreras en burras, adjudicándose tres premios, que habían de ganar las caballerías que más tardasen en hacer el recorrido Santibáñez - Miñón - Santibáñez, (4 kilómetros) a cuyo fin nadie podía montar en su propia caballería, sino en la ajena, obteniendo los premios los ganados de Clemente Alvarez, Jacinta Alvarez y de Félix Alvarez. La caballería del Clemente recibió 5 pesetas más por ser la que mejor atavjada hubo de presentarse al concurso.

Seguidamente se formó una alegre romería amenizada por los dulzaineros en la plaza. Se terminó esta fiesta a las diez de la noche y durante ella se dispararon cohetes y bombas y se elevaron globos grotescos.

Conviene advertir, teniendo en cuenta el sistema de organización, para hacer desaparecer creencias que muchas veces pueden suponerse, el modo y forma que han sido cubiertos los gastos:

Gastos: Organista, 43 pesetas; premios a los corredores ciclistas, 60 pesetas; idem a las carreras en sacos, 14; idem en la de burras, 23; fuegos artificiales, 95; cohetes y bombas, 16; pirotécnico, 20; iluminación, 18; globos grotescos, 18; obsequio al Club Ciclista Burgalés, en el establecimiento de Daniel Rodríguez, 23,20; gastos de correspondencia y colocar la tribuna, 8,35. Total, 346,20.

Ingresos: Ayuntamiento, 50 pesetas; don Francisco Estébanez, dueño del autoómnibus correo, 25; Restaurant Alvarez H.º (Gaona), de Bilbao, 15; Guillermo López, Serafín Herrera y Agustín Varona, taberneros de la villa, cuotas de 15; señor Vadillo, recaudador de contribuciones de la zona, Mariano Berezo, carnicero, y don Manuel Lomas, de Portugalete, de 10; Zacarías y Gerardo, Hermenegildo Rodríguez, de Bilbao, don Restituto Serna, Silvio Herrera ,de Burgos, Andrés Ibáñez, de Celadilla, señor alcalde, juez municipal, párroco, médico, veterinario, maestro y Daniel Rodríguez (taberna), con cinco pesetas cada uno; don Agustín Montero, párroco de Palacios de Riopisuerga, 3; la Farmacia del pueblo, Donato Cidad, panadero, maestra, sacristán, María S. Martín (tienda), Maximina Ortega tienda, Miguel García (tienda), Narciso Lázaro, Eloy García, Andrés Pérez, Cipriano Ortega y Felipa Herrera (mesón), con 2 pesetas; y Pedro López, Jacinto Pérez, Epifanio García, Francisco García, Eulogio Alvarez, Angel González y Cándido Alvarez, repartidor del DIARIO DE BURGOS, con 1 peseta y un señor desconocido 3 pesetas.

Total, 262 pesetas, lo que arroja un déficit de 84,20 pesetas, que de no aumentarse las suscripciones, será levantado, como así se propuso, por el propio organizador de los festejos y da las gracias a cuantas personas le ayudaron al fin expresado.

El pueblo todo, de Santibáñez, me ruega exprese su agradecimiento al Club Ciclista Burgalés, cuya directiva en pleno, acudió al festival citado y así como a los padres de los niños Juanín y Angelín y a DIARIO DE BURGOS, que publica nuestras crónicas y a mi amigo «P. Dalier».

EL CORRESPONSAL

Hoy, 14 de Mayo de 1929.

PROFESIONALES

Clínica Odontológica y Laboratorio Dental
— DE —
L. VIVAR IBEAS
CALLE DEL ALMIRANTE BONIFAZ, NUM. 11 DUPLICADO
HORAS DE CONSULTA: DE NUEVE A DOCE Y DE TRES A SEIS

Secretas - Piel - Vías urinarias
Doctor Muñoz Casas
Médico por oposición de la profilaxis venérea.
Diatermia, lámpara de cuarzo, endoscopia
Consulta: de once a una y de cuatro a seis
Calle de San Juan, 52 y 54, 2.º

A. Hergueta
MEDICO-OCULISTA
Del Instituto Oftálmico de Madrid
peraciones, curaciones y graduación de lata.
Consulta diaria de diez a dos.
Gratis a los pobres.
Laín-Calvo, 63, 1.º, derecha

Oculista
FERNANDEZ BRAVO
Consulta de once a dos.
Espolón, número 58, entresuelo
(antigua Casa de Correos)

Clodoaldo Padilla
ESPECIALISTA
Partos y enfermedades de la mujer
Consulta: de doce a dos y de cuatro a seis
General Santocildes, 10, 1.º

Aurelio Pérez Martín
CIRUGIA GENERAL
Consulta: de doce a dos y de cuatro a seis
Santocildes, 10, principal derecha.

CLINICA URRACA. dirigida por el Oculista Pérez-Lucas
DEL HOSPITAL DE BARRANTES
Consulta de once a dos y de cuatro a seis
Gratis a los pobres.
SAN JUAN, 48 y 50, 2.º

Gabinete Médico-Quirúrgico
E. Martín Renedo
ESPECIALIDAD: APARATO DIGESTIVO Y SU CIRUGIA
ANALISIS—RAYOS X
Se hacen toda clase de operaciones, principalmente de vientre.
Tarifas módicas para operación radical de la hernia.
Horas de consulta: de once a dos.
Almirante Bonifaz, 11, dup.º, 1.º, izqda.

Clínica Dental Arnaiz
JESUS ARNAIZ PRIETO, odontólogo
consulta de diez a una y de cuatro a seis
Huerto del Rey, 22, 1.º

Román Carazo
Médico de la Maternidad e Inclusa Provincial
Enfermedades de los niños
Consulta: de doce a dos y de seis a siete.
Laín-Calvo, 10, 1.º

F. Sáez Royuela
ESPECIALISTA EN ENFERMEDADES DEL APARATO DIGESTIVO
Rayos X y análisis clínicos
Exayudante del Dr. Hernando, de Madrid
Consulta: de once a una.
Espolón, número 28, principal

Gabriel Sala
DENTISTA
Almirante Bonifaz, 4.

Médico dentista
J. DEL VAL
Duque de la Victoria, 19, principal izquierda

Doctor López Gómez
Especialista en garganta, nariz y oídos
Paseo del Espolón, 42
Horas de consulta: de doce a dos.

Daniel Gutiérrez Sáez
Practicante de la Beneficencia Municipal de Burgos
Cirugía menor, inyecciones, etc., etc.
Huerto del Rey, número 1, 1.º

Guillermo Navarro
DENTISTA
Sucesor del doctor Mardones
RAYOS X
Plaza de Prim, núm. 25.—Burgos
Cirugía de la boca y dientes / Tratamientos sin dolor / Dentaduras artificiales de todas clases / Puentes fijos y móviles / Especialidad en trabajos de oro / Ultimos adelantos
Composturas en seis horas.
Consulta particular y con hora fija: de nueve a doce.
General para obreros, con honorarios reducidos: de seis a ocho de la tarde.

ZACARIAS BURGOS LOPEZ
Corredor de Comercio colegiado
y administrador de fincas
Ofrece sus servicios
Plaza del Duque de la Victoria, 19
planta baja, teléfono 106. Burgos

Doctor Federico Frank, dentista alemán
Clínicas dentales con asistencia personal del titular:
MADRID: San Marcos, 37, teléfono 19.925.
SAN SEBASTIAN: Prim, 7, teléfono 14.933. (Abierta los meses de Julio, Agosto y Septiembre.
Rayos X. Rayos ultravioleta para blanquear dientes; Rayos luminosos para inflamaciones

VIDA RURAL

Nebreda-El Valle

Luz eléctrica

Siguen muy adelantados los trabajos en la instalación del tendido de la luz eléctrica en esta localidad y su término y se nos asegura que muy en breve será la inauguración, quizá para San Antonio, patrón del pueblo. El alumbrado público constará de unas 20 lámparas diseminadas en los sitios estratégicos de la población llenando esta mejora una importante necesidad pública, que hace tiempo ha debido ser cumplida, sobre todo en un pueblo, en que por lo difícil de los desagües, se hacen en invierno, casi intransitables algunos sitios.

Solarana

Ejercicios de tiro

Corre el rumor que para el 20 del actual tendrá lugar, en el hermoso manantial de la Hontielma, de este término municipal, el ejercicio de tiro al blanco del somatén de este distrito y se prevé que ha de estar muy animado, dado el lugar tan ameno en que se ha de verificar dicho acto.

San Isidro

Para el 15 del actual, celebrará este pueblo su típica fiesta de San Isidro Labrador y parece ser se ha de ver muy animada, por el numeroso público que suele acudir de los pueblos limítrofes.

Para su día reseñaré lo que de particular haya.

EL CORRESPONSAL.

—o—

Tejada

Posesión

Ha tomado posesión del cargo de juez municipal de esta villa don Pedro Fernández,

Enhorabuena.

Municiones

Ayer, en la misa mayor, se leyeron las primeras amonestaciones de los jóvenes de esta localidad Trinidad Abajo y Salvador Alonso.

Enhorabuena.

Viajeros

Han llegado con el fin de pasar una temporada al lado de sus familias don Patricio Fernández, don Angel Abajo y los hermanos don Eugenio y don Mariano Abajo, oriundos de esta villa y todos del comercio, de Madrid.

Sean bienvenidos.

EL CORRESPONSAL

Tejada 13 de Mayo de 1929.

—o—

Villangómez

Las Fiestas de Pentecostés

Con motivo de la festividad de la Pascua de Pentecostés tendrán lugar en el pueblo de Villangómez los renombrados festejos que con tanto esplendor se vienen celebrando años anteriones y este año con más humor que nunca.

La junta organizadora tiene confeccionado el programa de festejos que es el siguiente:

Día 18.—Llegada de los acreditados dulzaineros «Los Farraguses»», saliéndles a recibir los jóvenes del pueblo .Acompañados de éstos, darán pasacalles por las calles del pueblo, disparando bombas y cohetes.

Día 19.—Al amanecer, dianas.

A las diez y media, misa solemne con orquesta y sermón, a cargo de un afamado orador de la capital de Burgos. De doce a dos, baile público.

A las cuatro de la tarde, procesión a la ermita de Nuestra Señora de Fuente el Toro, cantando el rosario y cánticos de flores las jóvenes del pueblo, trasladando la Virgen a la iglesia parroquial, bailándola como de costumbre al son de la música y disparándose infinidad de cohetes y bombas.

Terminados dichos actos, baile público.

Día 20.—Después de la misa, gran desafío de juego de bolos, por seis grandes jugadores.

A las tres de la tarde, vísperas, rosario y cánticos a la Virgen. A las cinco, baile público.

Día 21.—Baile público por mañana y tarde y paseos por la carrera de la ermita.

La sociedad de jóvenes ha acordado obsequiar con refrescos y dará invitaciones para el baile, por lo que se espera la afluencia de forasteros.

EL CORRESPONSAL

Coliseo Castilla

Mañana, 1.ª jornada de la maravillosa película en dos

CASANOVA, GALANTE AVENTURERO

El Carnaval en los canales de Venecia, escenario de las prodigiosas hazañas de

CASANOVA, GALANTE AVENTURERO

Para dar a su fastuosidad el realce de la realidad. las escenas más salientes de

CASANOVA, GALANTE AVENTURERO

ha sido impresionada por el procedimiento tecnia-color.

Taxímetros

Dos magníficos coches Renault, últimos modelos cinco y siete plazas, gran confort, a su disposición.

En parada, matrículas BU-1.418 y BU-1.419.

Avisos, José Rodríguez ó Pedro Sanz. Santa Agueda, 32, 2.º Teléfono número 206, Burgos.

El DIARIO en Medina en Pomar

Suscripción para el homenaje a un ilustre medinés

Con motivo del llamamiento hecho por nuestro Ayuntamiento a todos los medineses para contribuir mediante suscripción al homenaje con que Medina ha de honrar y celebrar la elevación al Episcopado de su preclaro hijo el Ilmo. Sr. Dr. D. Manuel López Arana, se han recibido por la Comisión, nombrada al efecto, los donativos siguientes:

Don Pedro S. Torre, 5 pesetas; don Antonio Muga Torre, 50; don Joaquín Muga López, 5; don Faustino Muga López, 5; señorita Virginia Muga López, 5; Comunidad monjas clarisas, 20; don Juan Cárcamo Rueda, 2; don Zoilo Ruiz-Cuevas, 25; don Dionisio Aguilar Martínez, 5; don Fidel Ortiz de Zárate, 2; don Juan Ruiz-Cuevas, 10; doña Fermina Melzer Fernández, 5; don Raimundo Balcabao Brunet, 10; don Antonio Marco Terenti, 1; don Félix García Villate, 10; don Félix Pérez Rueda, 1; don Julián Sáinz de Navarrete, 10; don Everardo Montiel Carriazo, 10; don Blas García Torre, 2; don Tomás Marañón, 1; don Francisco Marañón Para, 2; don José Ramón de Leivar, 5; don Saturio García González, 5; Sres. Lucio e Hijo, 5; don Florencio López García, 5; don Pedro Sáinz Zamora, 10; don Emilio Zuñeda Cadiñanos, 25; doña Candelas Zuñeda Cadiñanos, 5; doña Francisco Zuñeda Cadiñanos, 5; don Tomás Zuñeda Cadiñanos, 5; don Valeriano Zuñeda, 2; señorita Isabel Zuñeda, 2; doña Filomena González Sáinz Baranda, 2; don Luis López Brizuela, 5; don Frutos Gómez Marañón, 2; don Bartolomé Santidrián, 2; doña Avencia López Villaluenga, 10; señora viuda de José A. López, 2; don Tomás González, 2,50; don Lorenzo Condado, párroco de Pereda, 5; don Demetrio Martínez, 2, y don Severiano Ceniceros Rojo, 20.

Importa lo recaudado, 312,50 pesetas.

Comentarios

Nos congratulamos y felicitamos al pueblo medinés por haber respondido con su proverbial nobleza a tan loable iniciativa. Eso no obstante, hemos de confesar ingenuamente que no estamos satisfechos.

Estando tan próxima la fecha (día 4 de Junio según la Prensa) para la consagración del homenajeado, estimamos debía apresurarse el que tuviera buena voluntad a depositar en manos de la Comisión su óbolo, pues siendo tan breve el plazo, se nos antoja, y creemos que con justa razón, que de demorarse las entregas, resultará el homenaje desvirtuado. Nuestro criterio es que, transcurrida la fecha fijada para la consagración del obispo electo, no sería oportuno, aunque ello no rebajara su mérito, regalarle nada, y por ende, sin que nuestras palabras suenen a crítica y si a nuestros deseos de llevar las cosas por su cauce, estamos convencidos de que se impone la necesidad de no ser morosos.

Necrológicas

Víctima de rápida enfermedad, ha fallecido en el día de ayer la virtuosísima señora doña M. Vázquez, esposa del industrial don Justo Gómez.

—También ha dejado de existir en la vecina villa de Noufentes el cristianísimo caballero don Pedro Sastre, comerciante y vecino de Madrid.

Reciban sus familias y allegados el testimonio de nuestro más sentido pésame.

Viajeros

Procedente de Burgos, donde estuvo sometida a tratamiento, ha llegado la esposa de don José Guinea.

—Igualmente se encuentra ya entre nosotros, de regreso de Madrid, donde fué a someterse a delicada operación quirúrgica, el diputado provincial don Máximo de la Rivaherrera.

Sean bienvenidos y restablézcanse pronto y totalmente de sus respectivas dolencias, por lo que hacemos votos.

EL CORRESPONSAL

Medina de Pomar y Mayo de 1929.

Coliseo Castilla

El domingo, la superproducción de sacrificio, amor, lucha de encontradas pasiones y abnegación titulada

Oro sucio

Contusiones - Reuma - Dolores - Golpes

Contusiones - Reuma - Dolores - Golpes
Venta: farmacias y droguerías.
Autor: GONZALO F. MATA
Laboratorio: LA BAÑEZA (LEON)

SEDAS

El mayor colorido. Las mas altas calidades.
Al más bajo precio, las presenta
REGENT

ANIS DEL CID
Y
GRAN LICOR DES GOURMETS
Los preferidos por los inteligentes
M. del Barrio, Santander, 36.

Acciones Banco Español de Crédito

A partir del primero de Junio próximo ha sido acordado el pago del cupón número 56 de dichas acciones, a razón de pesetas 11,67 (once con sesenta y siete céntimos) líquidas por cupón, a cuenta del ejercicio 1928-1929, el que se hará efectivo a partir de dicha fecha en las oficinas del

BANCO DE BURGOS
Almirante Bonifaz, 24

¡Atención!

¿No habéis visto la peluquería higiénica del maestro madrileño

Domingo Elvira
Calle Mayor, 27, 1.º--Lerma

Nada os cuesta hacerle una visita y quedaréis muy convencidos de los servicios tan esmerados e higiénicos en toda clase de cortes de cabello, afeitados, lavados de cabeza y ondulaciones.

Independencia para señoras y señoritas.
Precios muy económicos.

Almacenistas y taberneros

Los vagones de corambre de la mejor calidad, a 4 pesetas por día, en alquiler. Pellejos sueltos, a 5 céntimos por día, y en venta, de 7 a 45 pesetas.

Gran surtido en botas para vino, a precios sumamente económicos, como igualmente en los demás artículos de botería.

Casa Sancho
SAN PABLO, 10

DIABETICOS

El Pan de gluten marca «La Teresita», fabricado por Ramón Quer, de Villafranca del Panadés, cura vuestras enfermedades, haciendo bajar la glucosa a los dos días de tomarlo.

Consultadlo con vuestro médico y os lo recomendará.

Sabor agradable y resultado eficaz.
Venta exclusiva: San Lorenzo, 34.—BURGOS.

Se hacen encargos de toda clase de pastas gluten.

M.E.C.D. 2017

POR TELEGRAFO Y TELEFONO

Servicio de la Agencia Mencheta

El día en Madrid

El programa de la estancia de los Reyes on Barcelona

Ya está ultimado en principio el programa de la estancia de la familia real en Barcelona, con motivo de la Gran Exposición Internacional.

Día 19, a las doce, inauguración del Certamen, y por la tarde corrida de toros; a las nueve de la noche, banquete oficial, organizado por el Comité en honor de la familia real, Gobierno y personalidades extranjeras.

Día 20, inauguración del Congreso de Ciencias, por la mañana, y por la tarde inauguración del Stadium y de las Secciones de Dinamarca y Bélgica. La familia Real almorzará con el príncipe Canuto en el buque en que éste realiza el viaje.

Día 21 ,inauguración de la Sección de Francia, con asistencia de los ministros de la República y personalidades francesas que vienen con tal objeto.

Día 22, inauguración de la Sección de Suecia. Por la tarde ,inauguración de nuevos pabellones.

Día 23, inauguración del Sanatorio de Calafeld.

Día 24, inauguración de la Sección de Noruega.

Día 25, bendición de la bandera del Somatén del Bruch, en Manresa

Día 26, bendición de las banderas de la Guardia civil y del Somatén, de Barcelona, Por la noche, banquete de gala en el Ayuntamiento.

Día 27 inauguración del pabellón de Alemania.

Día 28, fiesta organizada por la Diputación en Monserrat.

Día 29, inauguración de la Sección de Italia,

Día 30, bendición de la bandera de la Cruz Roja.

Consejo de ministros

Esta tarde, a las cinco y media, se reunirán los ministros en Consejo.

A las nueve y media saldrá el marqués de Estella para Zaragoza y Barcelona.

Un almuerzo

A las dos de la tarde se ha celebrado en la Secretaría de Relaciones Exteriores un almuerzo con que el Gobierno obsequia al conde de Volki

Asistieron los ministros y distintas personalidades.

Regreso del Sr. Ponte

De Sevilla ha regresado esta mañana a Madrid el ministro de Justicia y Culto.

Fué recibido por el alto personal del ministerio.

Una película titulada "Por la paz en Marruecos"

Desde Palacio marchó el marqués de Estella al cuarteel de la Montaña, donde se aloja el regimiento de Asturias.

Acompañado del general Lobada y de los jefes y oficiales del regimiento vió la proyección de una película titulada «Por la paz en Marruecos», de la que es autor el comandante García Figueras.

Este, que fué felicitado por el presidente, explicó los distintos pasajes de la cinta.

Despacho y visitas

Primo de Rivera despachó en el ministerio del Ejército con los señores Montesinos y Kindelán.

Recibió al general Goded y al señor Dómine.

Este presentó al presidente a la célebre jugadora de tennis Lilí Alvarez.

Calvo Sotelo ha recibido al marqués de Hoyos.

—El sábado no habrá oficinas en Hacienda.

Firma regia

Don Alfonso ha firmado los siguientes decretos de Hacienda:

—Excluyendo de los derechos reales y timbre la conversión de valores emitidos por Ayuntamientos y Diputaciones.

—Concediendo gratuitamente a varios Ayuntamientos edificios de la propiedad del Estado.

—Idem en plena propiedad al Patronato de casas para militares, para los fines de su creación tres solares sitos en La Coruña.

—Señalando la fecha de arranque de los intereses en liquidación que se hayan practicado o se practiquen en la venta de bienes de Diputaciones y Ayuntamientos.

—Concediendo varios supleementos de créditos con cargo a distintos artículos del presupuesto.

De Economía

Visitaron al conde de los Andes el embajador de Alemania, el duque de Fernán-Núñez y el conde de Erit.

De Gobernación

Martínez Anido ha recibido al ex ministro señor Bergamín, al presidente del cabildo insular de Tenerife y al presidente de la Diputación provincial de Guipúzcoa.

De Palacio

Con el Rey ha despachado hoy el marqués de Estella.

De Trabajo

El señor Aunós ha recibido a los señores Losada, Andújar y Salas, a la Junta directiva de la Unión de remolacheros y cañeros, a la presidenta del Sindicato femenino de Valencia, a la Junta directiva de la Comisión mixta de comestibles de Barcelona, a los presidentes y secretarios de los comités paritarios de comerciantes de Tarrasa y panaderos de Madrid y al secretario de la Escuela Industrial de Zaragoza.

—En el pabellón del Estado de la Exposición de Barcelona va a resultar muy interesante la instalación de la Dirección de Trabajo y de la Sección de Corporaciones.

Enviarán dos estatuas, representando el trabajo y la previsión.

PROVINCIAS

Al Congreso Mariano

ALMERIA.—Ha salido con dirección a Sevilla, con el fin de asistir al Congreso Mariano, el obispo de la diócesis, Fray Bernardo Martínez.

Los turistas

BARCELONA.—Desde hace varias días, llegan los trenes procedentes de Francia, completamente atestados de viajeros. En los llegados hoy, hicieron muchos el viaje a pie en los pasillos de los coches.

Sin noticias

BARCELONA.—Los periodistas, no pudieron ser hoy recibidos por el gobernador civil.

Lo hizo el oficial mayor, quien les manifestó que no tenía ninguna noticia que transmitirles.

Un carrotero muerto al salvar a un niño

ALICANTE.—En la calle Mayor del pueblo de Novelda, junto a la esquina de Méndez Núñez, un carro conducido por Manuel Sánchez Tormo, estaba a punto de atropellar a un niño llamado José Ferrer.

El carretero se arrojó del vehículo para evitarlo, empujando al niño que quedó a salvo, pero él fué aplastado contra la pared, quedando muerto en el acto.

Este acto de heroismo de Manuel está siendo muy elogiado.

Se piensa iniciar una suscripción a favor de la familia de la víctima.

El "Conde Zeppelín"

BARCELONA.—Noticias recibidas en esta capital anunciaban la salida del «Conde de Zeppelín» de Basilea a las cinco horas cincuenta y ocho minutos de la mañana.

A las dos horas treinta y cinco minutos pasó el aparato sobre Barcelona.

Volaba a tan escasa altura, que se divisaba perfectamente desde las calls el nombre del dirigible.

En libertad

BARCELONA.—Ha sido puesto en libertad Eduardo Leiret, que se hallaba detenido por el fracasado complot de Septiembre.

Las diligencias por el hallazgo del hombre descuartizado

BARCELONA.—El juez señor Lecea se mostraba hoy muy reservado.

Al recibir a los periodistas dijo que lo hacía por cortesía, pero que nada tenía que manifestarles.

Esta tarde continuarán las indagatorias a los procesados.

Parece que toma algunos visos de certeza una reseña publicada por los periódicos referente a los soliloquios de Ricardito.

Por el palacio de Justicia no se ha visto hoy a los agentes de la brigada de ferrocarriles, por lo que se cree que estarán realizando algunas diligencias encomendadas por el juez.

Después de la explosión

SANTANDER.—Ha muerto otro de los obreros. Se llamaba Teodoró Juez, de treinta y dos años, soltero, del barrio de Peñacastillo.

Los demás heridos continúan en el mismo estado de gravedad. El que más serios temores inspira es Juan García, que tiene graves quemaduras en el rostro, manos y piernas. Entre los fallecidos figuraba Manucel Herrera, que por la tarde había vendido una vaca y cobrado las dos mil pesetas de su importe, cantidad que tenía en los bolsillos en dos fajos de billetes. Cuando ocurrió la explosión seguida del derrumbamieento, Manuel no pudo ponerse a salvo; se le prendieron las ropas y pereció carbonizado, quemándose también los billetes.

Se ha recibido un telegrama del ministro de la Gobernación dando el pésame en nombre del Gobierno a las familias y diciendo que si lo neecesitan acudirá en su socorro.

Los sucesos de Ciudad Real.- Los defensores de los procesados

CIUDAD REAL.—Como es sabido el día 23 comenzarán las sesiones del Consejo de guerra que ha de juzgar a los encartados en los sucesos militares desarrollados en esta población en la noche del 30 de Enero.

Los procesados tendrán los defensores siguientes:

El auditor de brigada y exministro don Luis Rodríguez de Viguri defenderá al coronel del regimiento de Artillería don Joaquín Paz Faraldo.

Don Isidro Suárez, también auditor de brigada, defenderá al comandante Goicoechea y al capitán Zamarro.

El teniente coronel de Infantería don José Alba defenderá al teniente coronel Briso de Montiano y al teniente Sauquillo

El teniente de Ingenieros don Aurelio Corretjer defenderá al comandante Moltó, al capitán Pacheco y al teniente Corretjer

El comandante de Infantería y abogado don Aurelio Matilla defenderá al comandante Lacal, capitanes Beltrán de Lis, Macides y Soriano, y tenientes Aláu, Cifuentes (don Jesús y don José), Fernández Aranci, Casal, Martínez Ubago, Méndez Irjarte y Comba.

El capitán de Caballería señor Casado actuará de defensor del capitán Barra.

El capitán de Infantería Elasco de Larro es defensor del capitán Recio.

El capitán de Infantería San Juan defiende al capitán Herrero.

El capitán de Ingenieros de complemento y abogado señor Vidal y Moya defenderá al capitán Lecanta.

El teniente coronel de Estado Mayor y abogado señor Fuentes Cervera tendrá a su cargo la defensa del capitán Pomares y del teniente Warleta.

El capitán de Infantería señor Martínez Ballesteros defiende a los dos tenientes hermanos Sánchez Ramírez.

El capitán de Infantería señor Dueñas es defensor de los tenientes Zaragoza, Briseo de Montiano y Queipo.

El capitán de Infantería señor Astillero defiende al teniente señor Fernández Falla.

El capitán de Infantería señor Bermúdez de Castro actuará de defensor del teniente Moltó.

EXTRANJERO

Del Vaticano

Dice el Papa que corresponde a la iglesia la educación de los jóvenes

ROMA.—Al recibir hoy a los alumnos y antiguos alumnos del Colegio Católico, Su Santidad el Papa ha pronunciado una alocución, en la cual, haciendo alusión al discurso recientemente pronunciado en la Cámara de Diputados por el presidente del Consejo, señor Mussolini, ha declarado formalmente que la misión de la educación de los jóvenes corresponde a la Iglesia y a la familia, siendo tan sólo de la incumbencia del Estado completar la obra realizada por la familia y por la Iglesia.

En Bombay

Se agrava la situación con la actitud de los huelguitas

LONDRES.—Noticias recibidas en esta capital, procedentes de Bombay, dicen que la actual situación en las fábricas de hilados reviste gravedad, a consecuencia de la actitud levantisca de los huelguistas, que obstruyen las puertas de las hilaturas, impidiendo la entrada de los pocos que quieren reanudar el trabajo y solicitan el aumento de los salarios.

Se han registrado disturbios y choques entre los huelguistas y la policía, que se vió precisada a hacer varias descargas al aire y a dar algunas cargas a la bayoneta para dispersar a los revoltosos.

Las pocas fábricas que habían abierto sus puertas han vuelto a cerrarlas en vista de la actitud de los obreros.

Un congreso original

Se reunirán unos 3.000 vagabundos de todos los países

STUTTGART.—Esta semana se inaugurará en esta ciudad un original Congreso: el Congreso de los vagabundos. Los organizadores de este Congreso estiman que asistirán unos 3.000 vagabundos de todos los países de Europa. Entre los congresistas amantes de la vida de los caminos figuran numerosos pintores y dibujantes, con sus alumnos.

En relación con este original Congreso, se realizará una expedición de arte de vagabunods.

ESTE NUMERO HA SIDO VISADO POR — LA CENSURA —

Ultima hora

Una nota oficios acerca de las fotografías de las Exposiciones

Una nota oficiosa facilitada esta tarde dice que sin duda por una mala interpretación se ha creído que algunas entidades o personas se hallan en posesión de derechos o éxclusivas para tomar fotografías y reproducirlas en la Prensa, en postales o en cinematógrafo, de vistas de los edificios, materiales, instalaciones o actos relacionados con las Exposiciones.

No es así, y los jefes de los departamentos de que dependan las instalaciones o servicios podrán autorizar ó negar, según las circunstancias, reservándose determinadas reproducciones fotográficas o exhibiciones de fotografías, pero sin exclusivas para informaciones periodísticas de aquéllas que se autoricen.

Reproduce la nota un telegrama del capitán del vapor «Colón» dirigido al marqués de Estella saludándole respetuosamente en nombre de los pasajeros y felicitándole por el éxito de la Exposición de Sevilla.

El presidente ha contestado con otro, agradeciendo el saludo.

Agasajos

BARCELONA.—El delegado general de Italia en la Exposición ha obsequiado hoy con un banquete en el Hotel Ritz a las autoridades y distintos elementos directivos.

Pronunciáronse discursos.

La escuadra española

BARCELONA.—Han llegado los barcos de la escuadra española, procedentes de Cartagena.

Los submarinos llegarán mañana.

Los barcos cambiaron los saludos con las baterías de la plaza.

Parricidio y suicidio

TALAVERA DE LA REINA.—Esta mañana, un individuo llamado Francisco Gonzáez, de 36 años, dió ocho puñaladas a su esposa, sin saber por qué, dejándola en gravísimo estado.

Después, creyendo que la había matado, se ahorcó.

Un homenaje

ZARAGOZA.—Los alcaldes de la provincia han rendido un homenaje al gobernador civil señor Cantón Salazar, haciéndole entrega de un artístico album, con las firmas de los Ayuntamientos, Diputación y secretarios locales.

Se pronunciaron discursos, dándose vivas, a España, al Rey y al gobernador civil.

Se aplaza el Consejo

Después del almuerzo celebrado en la Secretaría de asuntos exteriores, en honor del conde de Volki, en donde no se pronunciaron discursos, pasaron a despachar con el marqués de Estella, los ministros de Hacienda, Economía, Fomento y Trabajo.

Permanecieron reunidos hasta las cinco y media de la tarde, no pudiéndose celebrar el Consejo anunciado para esa hora y quedando aplazado hasta las seis y media de la tarde.

Joven agredida por su exnovio

Pasando por la calle de la Reina, un joven de 28 años llamado José Seisdedos López divisó a su exnovia Pilar García Izquierdo ,de 26, que se negó a reanudar las relaciones según le proponía José.

Entonces éste agredió con una navaja a Pilar, produciéndola heridas menos graves.

El "Conde Zeppelín" deja caer correspondencia

BARCELONA.—Al paso del «Conde de Zeppelín» por Barcelona, dejó caer dos saquitos de correspondencia que fueron a parar en el paseo de Gracia, frente a la casa número 35.

A un lado del saquito, tenía un departamento con arena y en el opuesto una banderita de la república alemana.

Contenía un paquete con unas treinta postales, dirigidas todas ellas a particulares.

El asunto del "trigémino"

SANTIAGO DE COMPOSTELA. — El reputador doctor Walter, ha realizado ensayos en su gabinete, inspirado en los trabajos que viene realizando el doctor Asuero en San Sebastián.

Numerosos enfermos que se quejaban de agudos dolores en las piernas han experimentado un inmediato alivio al darles toques de cocaína en el trigénimo.

Coliseo Castilla

Mañana, 1.ª jornada de la maravillosa película en dos

Casanova, galante aventurero

El Carnaval en los canales de Venecia, escenario de las prodigiosas hazañas de

Casanova, galante aventurero

Para dar a su fastuosidad el realce de la realidad, las escenas más salientes de

Casanova, galante aventurero

han sido impresionadas por el procedimiento tecnia-color.

COLISEO CASTILLA

Mañana, a las siete y media sección única proyección de la 1.ª jornada de la maravilla de las maravillas, el título que la crítica mundial ha aplicado a

Casanova, galante aventurero

El sábado se exhibirá la 2.ª y última.

El domingo, estreno de la apasionante superproducción de sacrificio, amor y abnegación, titulada

Oro sucio

Coliseo Castilla

El domingo la superproducción de sacrificio, amor, lucha de encontradas pasiones y abnegación, titulada

Oro sucio

UNIFORMES MILITARES

Guardia civil --Carabineros.--Servidumbre etc,

Inmenso surtido en estambres, satinados, gabardinas, etc , para diario y gala.

Esta casa cuenta en la actualidad con un cortador —que ha cursado sus estudios y practicado en las principales sastrerías de Madrid--especializado en la confección de uniformes exclusivamente.

Sastrería MARTINIANO

Almirante Bonifaz, 15

GUANTES

Ofrecemos al público guantes de ocasión a precios baratísimos.

Surtido en tallas y colorido.

Fábrica del paseo de Los Pinones

Muebles, camas y jergones metálicos

Antes de comprar, visitad la «Casa Alcalde», la que más barato vende Camas a la mitad de su precio. En muebles hay verdaderas gangas. No deje de verlos.

Plaza del Duque de la Victoria, 19. (antes del Arzobispo).

Gran pañería DE Hijo de Elías López

Hemos recibido un enorme surtido en toda clase de colorido y dibujo de las grandes fábricas de Sabadell, para la temporada actual, como igualmente para señoras.

Mercado, 1 y Plaza Mayor, 22

Ya llegaron

Los géneros más selectos en colorido y dibujos, de lo más nuevo de la temporada actual.

SASTRERIA DE ELIAS LOPEZ MARCOS

Espolón, 8.

Gorras :: Sombreros :: Boínas

Ultimos modelos para caballeros y niños

Sombrerería **Casa Sáiz** Sombrerería, 4

Esta casa presenta la última moda en sombreros de señoras, señoritas y niños

Exclusiva de la fábrica de sombreros de Madrid Casa LA HORRA

BOLSA DE MADRID

	Interior.	DIA 14		Interior.	DIA 14
Interior	74 50	74'70	Banco de España	587 00	587'50
Exterior	86 75	00 00	Hipotecario	528 00	530 00
Amortizable 4 %	78 50	00'00	Hispano Americano	223'00	000'00
Idem 5 % antiguo.	93'60	92 00	Español de Crédito	468 00	000 00
Idem 5 % 1927.	92 60	91 10	Central	198 00	000'00
Idem 1926	101'75	000 00	Río de la Plata	236 00	235'00
Idem 1927 con impt.	90 10	88 65	Ferrocarril del Norte	632'00	633 50
Idem 1927 libre	101 50	101 25	Idem ídem, Obligaciones.	75 00	00'00
Ferroviario	100 95	100 50	Ferrocarril M. Z. A.	583 00	583 50
Cédulas hipotecarias 4 %	93 50	93 20	Idem ídem Obligaciones, 1.ª hipoteca	336 00	335'50
Idem ídem 5 %	99 90	100 00	Alicantes, Obligaciones	188'00	000'00
Idem ídem 6 %	119'50	110'95	Azucareras preferentes	160'00	000 00
Francos franceses	27'55	27'50	Idem ordinarias	60 50	64 00
Idem suizos	135 40	000'00	Tabacaleras	237 00	236'00
Idem belgas	97'[illegible]0	00 00	Altos Hornos.	189 50	188 00
Libras	34'08	34'76	Duro Felguera	88 25	87'75
Dólares	7'04	7 03	Telefónica Nacional	103 50	103 75
Liras	36 85	00 00			

M.E.C.D. 2017

INFORMACION LOCAL

NOTICIAS

Esta mañana han llegado, procedentes de Lisboa, dos aparatos portugueses, tomando tierra en el aeródromo de Gamonal.

Coñac, manzanilla, jerez quinado de la Casa Argudo

Coliseo Castilla

Mañana, 1.ª jornada de la maravillosa película en dos

Casanova, galante aventurero

El Carnaval en los canales de Venecia, escenario de las prodigiosas hazañas de

Casanova, galante aventurero

Para dar a su fastuosidad el realce de la realidad, las escenas más salientes de

Casanova, galante aventurero

han sido impresionadas por el procedimiento tecnia-color.

SE REGALA

una inicial plateada a toda compradora de

Bolsos

En «MI TIENDA», Sombrerería, 3 y 5

†

Mañana viernes 17, darán principio las misas gregorianas por el alma de D. Francisco de la Garza Martínez (q. e. p. d.), en el altar de San José, en la parroquia de San Lesmes, a las ocho y media.

Medias, calcetines, camisas y corbatas
Casa de las Medias

Se arreglan toda clase de jergones y se colocan telas metálicas.

VITORIA, 13.—BURGOS

En la calle de la Paloma, núm. 8 está instalado el el «Sanatorio de Relojes», gran taller de relojería, en donde se hacen toda clase de trabajos garantizados.

JABON ZOTAL

Sin rival para el baño

Ha tomado posesión de su cargo el inspector de vigilancia de segunda clase don José Hernández Aquillada, que prestaba sus servicios en Sevilla.

Coñac Barbier

CARTA DE ORO.—Es el mejor.

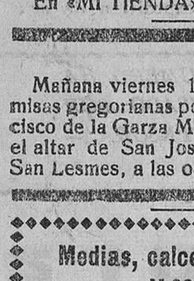

CONCHA

SALON DE SEÑORAS

Lavado de cabeza, tintes, ondulaciones, peinados, manicura procedente de París.

Horas: mañana, de diez a una; tarde, de tres y media a siete.

PLAZA MAYOR, 22

Entrada por MERCADO, 1.

El día de fiesta, en Santo Domingo de la Calzada le fué sustraída del bolsillo interior de la americana al vecino de Miranda de Ebro, Dionisio Mendi Bistia, una cartera que contenía la cédula, cartas comerciales y dos billetes de 25 pesetas.

Como presunta autora ha sido denunciada al juzgado municipal la vecina de Logroño, Socorro Hernández Cacho, de 50 años, viuda, a la que se le encontraron ocultos en la media de la pierna derecha tres billetes de 50 pesetas y dos de 25, y como dicha señora no diera explicación satisfactoria sobre la procedencia de los citados billetes, le fueron estos ocupados y entregados a la autoridad judicial

Coliseo Castilla

El domingo, la superproducción de sacrificio, amor, lucha de encontradas pasiones y abnegación, titulada

Oro sucio

Enormes lotes

de medias y calcetines a precio de fábrica

En «MI TIENDA», Sombrerería, 3 y 5

"SAN ROQUE" Jerez Quinado

Gran aperitivo Tónico Reconstituyente. Propietario:

Tejada y Caña. (Sucr.) Areta (Alava)

Representante: Luis Labín, Doña Jimena, 16, Burgos.

CORSES Y FAJAS
Casa de las Medias

†

Todas las misas que se celebren mañana viernes en la capilla del Santísimo Cristo de Burgos (Catedral) y la Exposición del Santísimo Sacramento en el convento de las MM. Esclavas, serán aplicadas por el alma de D. Mariano Rodríguez Miguel (q. e. p. d.)

Casa Pío

Joyería - Platería - Bisutería fina

DUQUE DE LA VICTORIA, 20

Ultimos modelos en objetos propios para regalos de boda, cubiertos, bandejas, servicios completos de café y mesa en plata de ley, alianzas oro ley, pulseras y sortijas para petición.

Esta casa se encarga de toda clase de alhajas, sea cual fuere su valor.

Pinturas en obras y particulares

A. RETES.—PUEBLA, 46

Plumas estilográficas con plumilla de oro de 14 kilates marca «The Empire», a cinco pesetas. Gran surtido de otras excelentes marcas a los precios de 6, 7'50, 7'75 y 9 pesetas. Depósito exclusivo de las famosísimas plumas «The Unique», de 9'95 pesetas, garantizadas completamente. Tintas, accesorios y piezas de recambio a precios económicos.

Librería LAIN-CALVO, Lain-Calvo, 29.

Oposiciones libres

Maestros

Relación de los señores opositores que han realizado en el día de hoy el ejercicio práctico:

Las dos primeras cantidades, corresponden a los ejercicios de Religión y Ciencias, y la última al ejercicio práctico.

Don Restituto González García, 8—19—40.
» Florentín González Merino, 30—28—65.
» Felipe Olazarán Olabuenaga, 30—39—45.
» Cesáreo A. del Río Yarto, 40—36.—60.
» Prudencio Robredo Oteo, 23—19.—45.
» Guillermo Martínez Tello, 25—20.—55.
» Alberico Alaña Salazar, 36—19.—50.
» José Alcántara Antequera, 30—23.—50.
» Félix Aguirre Lumbreras, 37—27.—50.
» Dionisio Monreal Martínez, 30—20—50.
» Florenció Fernández Cuevas, 20—20—50.
» Elías Amigo Diez, 20—12—50.
» Esteban Zayas Navas, 40—44.—90.
» Francisco Ruiz de Gauna, 20—30.—50.
» Eduardo Rodríguez Gómez, 20—41—55.

LA MUNDIAL
SEGUROS
Delegado: Luis Urbina
SANTANDER 12, 2.º

HOMELITE

ES LA

Moto-bomba portátil

de 47 kgs. de peso, que funciona en cualquier sitio sin montaje. La motobomba HOMELITE es la más potente del mundo con relación a su peso y tamaño.

MEDIO METRO CUBICO de rendimiento por MINUTO, 30.000 LITROS POR HORA, con gasto de 0,35 pesetas de gasolina.

Aspira a seis metros; expulsa hasta TRECE METROS.

Gran resultado como BOMBA DE ACHIQUE.

Inimitable resultado como bomba de RIEGO.

PRODUCTOS HOMELITE S. L.
Bailén, número 9. Bilbao

CASA GRIGELMO, Merced, 6 y 8, Burgos

Los Previsores del Porvenir

En la segunda quincena del presente mes pueden hacer efectivos sus cobros los pensionistas que no lo hayan efectuado en la primera.

También pueden hacer efectivo el cobro del talón núm. 4 los previsores, accionistas de su Banco Popular.

El día 31 del presente mes, termina el plazo de preferencia concedido a los actuales accionistas, para suscribir a la par el 50 por 100 de las acciones que poseen.

Los boletines de suscripción pueden adquirirlos en la representación de «Los Previsores del Porvenir», Puebla, 35.—Fernández Vaquero

Agua en su casa

Todo agricultor, floricultor y dueño de establecimiento puede tener un pozo tubular sistema OLLERO, a voluntad y por poco dinero.

El agua es una de las primeras atenciones a resolver y esa está resuelta poniendo usted un pozo en su finca.

Podemos atestiguar en cualquier momento los buenos resultados de los muchos instalados.

Demostraciones se hacen en la calle de San Pedro Cardeña, chalet de D. Rafael Arnáiz.

Problema resuelto por los pozos OLLERO Elevación de agua a cualquier altura

Más informes: Antonio Mesa, San Juan número 27.

El mejor servicio

Para viajar con toda seguridad y confort

Amador Santos

dispone de magníficos automóviles de alquiler.

Esta casa es la más antigua, y cuenta con distinguida clientela.

San Pablo, número 5

(Junto a la nueva casa de Correos)

Teléfonos 401-472.--Burgos

Escuela automovilista

Enseñanza completa

SAN GIL, 3)-(GARAGE: DE 10 a 12

Comerciantes - Industriales

De interés para todo comerciante e industrial, es el escoger con acierto un anuncio llamativo. «Publicidad Ruiz» proporciona propagandas muy eficaces con sus anuncios luminosos.

PUBLICIDAD RUIZ.--Puebla, 14 y 16

La Misericordia

Nueva Agencia de Pompas Fúnebres

Avisos: Durante el día, en Santa Clara, 2, y por la noche, Progreso, 2.

TELEFONO 176

Propietario: CIPRIANO SANTIDRIAN.

Nota.—Esta Agencia tiene por norma no visitar a las familias dolientes, en caso de fallecimiento, mientras no sean requeridos sus servicios.

La Solana de la Plata

Venta de hortalizas

Plantas y semillas de flores clasificadas

Diario de Avisos

Notas religiosas

SANTOS DE MAÑANA

Pascual, Restituta, Pablo, Aquilino, Víctor, Bruno.

CULTOS

SANTA AGUEDA.—Novena a Nuestra Señora de Rebolleda.

A las siete de la tarde, los días laborables y los días festivos a las tres.

AGUSTINAS.—Novena a Santa Rita.

Predicará los días 17, 18, y 19 don Domingo Ortega González, párroco de San Esteban.

CAPILLA DE CASA DE VENERABLES Festividad de San Pascual Bailón, patrono de la Asociación de Jueves Eucarísticos.

Comunión general, a las ocho de la mañana, y por la tarde, solemne función religiosa con exposición de S. D. M., predicando don Elías Ruiz Martínez, coadjutor de la parroquia de San Esteban.

LAS FLORES DE MAYO

SAN LORENZO.—Por la mañana, a las siete y por la tarde, a las ocho.

MERCED.—A las seis y media de la mañana, y a las ocho de la tarde.

SANTA AGUEDA.—A las siete de la tarde, días festivos a las tres.

CARMEN.—A las ocho de la tarde.

SEMINARIO DE MISIONES.—A las seis y cuarto.

SAN ANTONIO ABAD (Huelgas).—A las ocho de la tarde.

CAPILLA DE SAN ZOILO.—A las siete de la tarde.

Boletín Oficial

Extracto del número correspondiente al día de hoy:

Dirección general de Administración.—Nombramientos de interventores de fondos.

Dirección general de enseñanza superior y secundaria.—Vacante de una plaza de profesor.

Gobierno civil.—Relación de las películas cuya proyección ha sido autorizada.

Dando cuenta de la recogida de una caballería.

Declarando en rebeldía a dos individuos procesados.

Edicto de registro por don Pascual Eguiagaray de 54 pertenencias para la mina de hulla «Segunda Pradera», sita en Contreras.

Concediendo a los interesados en las minas que se citan un plazo de diez días para que procedan al reintegro por derechos de pertenencia.

Providencias judiciales y anuncios oficiales.

Registro civil

DEFUNCIONES

Ninguna.

NACIMIENTOS

Adelajda González Pesquera, Teresa Peña Ruiz, Felisa García Gutiérrez, Isidro Marijuan Isla, Pilar Ortiz Alonso.

MATRIMONIOS

Celestino Pérez con Josefa Ramos, mañana, a las seis y media, en San Gil.

Atilio Guijarro Serrano con Paula Arce Gómez, mañana, a llas once y media, en San Gil.

Estado del tiempo

Observaciones meteorológicas del Instituto en el día de hoy:

BAROMETRO

A las ocho de la mañana, 691,5.
A las dos de la tarde, 690,6.
A las siete de la tarde, 689,0.

TEMPERATURAS

Máxima a la sombra, 17,2.
Mínima a la sombra, 3,0.

DIRECCION DEL VIENTO

A llas ocho de la mañana, NE.
A las dos de la tarde, NE.
A las siete de la tarde, NE.

Espectáculos

COLISEO CASTILLA

A las siete y media:
«Casanova, galante aventurero».

Las nuevas grafonolas

«Viva-Tonal», reformadas, reproducen toda la escala musical con el cien por cien de igual sonoridad en toda ella

Audición y venta:

Relojería de Pérez Cecilia

Espolón, 2 y 4

Carpintería mecánica

— DE —

Victoriano Baruque

Se construye todo lo concerniente al ramo de carpintería. Tengo siempre a la venta puertas, ventanas y balcones de varias medidas, a precios baratísimos.

San Julián, 3.--Burgos.

Representante

Casa seria, necesita una persona en Burgos que disponiendo de pequeño capital esté bien relacionado y tenga ganas de trabajar, pudiendo obtener de 400 a 500 pesetas mensuales. Escribir con el mayor detalle posible a apartado de Correos número 1.114.—Madrid.

Se desean

personas para vender artículos entre particulares y comerciantes. No precisan capital. Escribir y remitir sellos para la respuesta a E. Prat, Cortes, 560. Barcelona.

Construcciones
LUIS OLASAGASTI (S. A.)

Construcción general. Obras de hormigón armado-asfaltados. Trabajos de albañilería, entretenimientos y reparaciones.

Oficinas

BURGOS: Sanz Pastor, 12

SAN SEBASTIAN: San Marcial, 50.

Presupuesto y consultas técnicas, gratuitas

EL CENTRO.-Gran peluquería PLAZA MAYOR, NUMERO 4

(junto al Círculo de la Unión)

Gabinete de señoras. Lavado de cabeza y ondulación Marcel. Especialidad en el corte de pelo de señora. Se habla francés

ANUNCIOS ECONOMICOS

TARIFA
Quince palabras, 60 céntimos. Cada palabra más, cinco céntimos.

TARIFA
El impuesto del Timbre, a cargo de la Administración.

ALMONEDAS

SE VENDE mesa de comedor y aparatos de luz. De tres a seis, San Juan 48-bajo, y 50, 3.º derecha.

SE VENDE cama de hierro y aparador grande de comedor. Huerto del Rey, 16, 1.º derecha.

SE VENDE un armario de luna y varios muebles. San Pedro, Procurador, 11.

ARRIENDOS

SE ARRIENDA un piso en Barrantes, 9. Razón, San Juan, 56, 4.º.

ARRIENDO un almacén espaciosa de 80 a 90 metros cuadrados, en la Llana de Adentro, número 9. Informes, Plaza de Vega, 16, Zapatería de Francisco Santa María.

SE ARRIENDA un local espacioso, de nueva construcción, propio para industria con terrenos colindantes de gran extensión, bien situado, y también caso de convenir se cedería en venta. Informes: San Juan, 38, 1.º.

AUTOMOVILES

AUTOMOVIL Dodge, perfecto estado, toda prueba, se vende, precio razonable, Progreso, 13, 2.º derecha.

MOTOCICLETA «Armor» toda prueba dos y medio H. P. 4 tiempos. Vendo o cambio por otra tres y medio. José Amigo, Llana de Afuera, 12.

WHIPPET nuevo, sin estrenar. Se vende baratísimo. Razón: Garage Amador Santos, San Pablo, 5.

CITROEN 10 caballos, abierto, cinco asientos, en estado nuevo y a toda prueba, vendo barato. Informes, Puebla, 15, primero.

MOTOCICLETA «Favor» dos y medio caballos, modelo 1929. Como nueva vendo barata. Informes: Gregorio González, Ultramarinos, Plaza de Prim, 3.

CAMIONETA media tonelada y máquina de escribir, vendo baratas. Quintanilla, Paloma, 22.

CAMIONETA Ford, vendo barata. Razón. Pescadería de Avelina.

OCASION automóvil «Ruby» en buenas condiciones y a toda prueba se vende, Vitoria, 15, garage.

COLOCACIONES

SE NECESITA oficial de barbería que sepa cumplir con su obligación en la Barbería de José Rodríguez, Salas de los Infantes.

EN MASA se halla vacante la plaza de guarda municipal, con el sueldo anual de 30 fanegas de trigo. Para informes el alcalde de dicho pueblo.

SIRVIENTA se necesita para casa de comidas, Calera, 11.

CRIADA para la limpieza y que entienda algo de cocina, se necesita en el almacén de música y antigüedades de Evencio Luis López.

SASTRE necesito oficiala y medio oficiala, Fernán-González, 46, 1.º.

MACHACADORES se necesitan en el camino de Riocerezo a Rublacedo, para machacar en caja. Informarán Obras y Vías provinciales. Diputación provincial.

SASTRE Faltan buenos oficiales Sastrería Martiniano, Almirante Bonifaz, 15.

VACANTE se halla la plaza de médico de los distritos Villangómez, Villafuertes y Villaverde del Monte, a 20 kilómetros de Burgos; con el haber anual de 7.000 pesetas por iguales. Para informes, dirigirse a Hilario Benito, en Villafuertes.

SE NECESITA representante colegiado, competente, para la venta de alcoholes vínicos e industriales que esté bien relacionado con almacenes y fábricas de licores, dirigirse a César Ruiz de la Torre, Arnedo (Logroño).

MAESTRO panadero se necesita, en la panadería de Angelino Lozano, en las Ventas de Saldaña de Burgos.

HUESPEDES

UNICO huésped estable, admitiría en casa de buena familia. Razón, San Gil, 1, segundo.

NODRIZAS

AMA DE CRIA, leche abundante y fresca, se necesita para casa de los padres, Espolón, 58, entresuelo, derecha (antigua Casa Correos).

PERDIDAS

PERDIDA de una sortija de oro con tres brillantes pequeños, por el paseo del Espolón a la Isla. Se ruega a la persona que la haya encontrado lo entregue en Plaza Mayor, 67, 1.º, donde se gratificará.

PERDIDA de un pendiente de oro desde la calle de la Puebla a la Quinta. Se gratificará en San Juan, 29, 3.º, izqda.

TRASPASOS

TRASPASO tienda de vinos con cubas y corambres para quinientas cántaras. Informarán, Moneda, 16.

VENTAS

BICICLETA para niño, se vende barata Razón: Carranza, Concepción, 6.

CHAMPAGNE Viuda Clicquot, Sidra Gaitero, Ojén Morales Anís del Mono, Coñacs Byass, Domecq y España, Whisky, Rhum Negrita, Vermouth Martini Rossi, etc., etc. Consultad precios, indicando cantidad de compra. Almacén de coloniales, vinos, licores y cerveza de Ignacio Palacios, Merced, 12.

CASA en Sotopalacios junto a la carretera y próxima a la estación, se venderá en pública subasta en la misma casa el 19 del corriente, a las cuatro de la tarde.

SE VENDE gramófono Pathe de zafiro, con ocho discos dobles. Razón: en «La Eléctrica», Plaza de Alonso Martínez, 1.

ACEITE oliva refinado, clase extra fino, de calidad todavía mejor que la anterior Almacén de coloniales vinos, licores y cerveza de Ignacio Palacios, Merced, 12.

PABELLON, tejavana o materiales usados para construir, se compran. Juan Manrique, San Pablo, 5.

SE VENDE por cesación de labranza, un rebaño de 70 ovejas emparejadas y 40 borras nuevas. En Castrojeriz, doña Nieves del Mazo, viuda de Calleja.

SE VENDE una vaca holandesa de tres años, primer parto, con cría. Razón, Roque Antón «La Ventilla».

SOGAS de esparto cocido, de todos los gruesos y tamaños aplicables a cualquier uso industrial o de labranza. Almacén de coloniales, vinos, licores y cervezas de Ignacio Palacios, Merced, 12.

SE VENDE forraje de cebada, para una o dos caballerías, servicio a domicilio diariamente. Informes, señor peatón de Renuncio.

SE VENDE una escalera que tiene la particularidad de encerrarse en un palo y un filtro propio para hospitales, cuarteles, fondas, etc., etc., ambas cosas en buen uso. Darán razón, Cid, 11 y 13, 2.º izquierda.

JEREZ Quina, especial para enfermos, Jerez Oro y demás vinos finos jerezanos de la importante casa señores Manuel Fernández y Compañía Depositario Ignacio Palacios, almacén de vinos licores y coloniales, Merced 12.

MOTOR eléctrico de 5/7 caballos, en buenísimo estado, se vende barato. Razón, en esta Administración.

OCASION Se venden puertas, procedentes de reparación de casa, a precios sumamente convenientes. Razón Prim, 24, almacén.

VENTA de 1.000 fanegas de yeros, Alhóndiga, Francisco Carcedo.

MOTOR trifásico, tres caballos, A. E. G. Se vende muy barato. Razón en esta Administración.

MAIZ plata superior, se vende en el almacén de vinos y coloniales de Ignacio Palacios, Merced, 12.

TRANSMISION con poleas de madera. Se vende muy barata. Razón en esta Administración.

MOTOR eléctrico, once caballos, corriente continua. Tiene regulador de velocidad, se vende. Informes en esta Administración.

SE LIQUIDA un lote de gorras en inmejorables condiciones. Informes: Vitoria, 5.

MELOCOTON SUPERIOR primera marca española, precio especial para 5, 10, 25 50 o más cajas, en botes de kilógramo y de medio, Almacén de vinos y coloniales: Ignacio Palacios, Merced, 12.

SE VENDE un piso de la casa número 8, de la calle de Nicolás de Vergara de esta ciudad, (antigua huerta de Arcocha). Tiene gran galería con buen sol: Informarán en la misma casa.

SE VENDE terreno para edificar por parcelas, en la finca las Delicias, próximo a las casas de la Prensa. Para tratar, Espolón, 42, Sastrería.

LATITAS de bonito y sardinas, de 200 y 400 gramos a precios reducidos. Almacén de coloniales, vinos, licores y cerveza de Ignacio Palacios, Merced, 12.

VENTANAS vendo cuatro nuevas con su marco, de 1,10 por 1,70. Elías López, Espolón, 8.

COMPRO un carro volquete en buenas condiciones o cambio por carro de varas grande, para tres o cuatro toneladas. Para tratar, —Pedro Marijuan en Burgos.

SE VENDE en Briviesca carro bien vestido, en muy buenas condiciones, para tratar con Pedro Alonso.

SE VENDE bicicleta seminueva, Informarán, Plaza Vega, núm. 23, 2.º

TAPONES DE CORCHO para todos los envases, Almacén de vinos y coloniales Ignacio Palacios, Merced, 12.

GABINETES, y comedores a precios sin competencia. San Juan, 27, taller.

SE VENDEN portones seminuevos, propios para garage o cochera, Alfareros, 3 duplicado. Hilario Gil.

VARIOS

CONTRATISTAS El Ayuntamiento de Espinosa de los Monteros abre concurso para ejecución obras de abastecimiento de aguas y saneamiento, bajo el tipo de 161.565,94 pesetas. El día 6 de Junio Junio a las doce, expira el plazo para presentar los pliegos de proposiciones.

¿QUEREIS que vuestros hijos sean pensionistas vitalicios? Inscribirlos en «Los Previsores del Porvenir». Puebla, 35.

TRANSPORTES rápidos y económicos. Avisos: Nicolás Ortega, Cid, 11, tienda y Teléfono 610 R.

SACERDOTES. Sombreros de seda mixta, calidad superior, a 22 pesetas; gorros, bonetes y solideos. Casa Sain. Sombrerería, 4.

PAPELES pintados para habitaciones, lo más moderno y económico. Pida muestrarios. Perfumería Casa Fermín. Santander, 6.

A LOS CONSTRUCTORES de obras interesa saber que Agustín Esteban, carpintero, en Salas de los Infantes, ha hecho grandes reformas en su taller contando con maquinaria moderna y personal competente para la fabricación de puertas y ventanas. Presupuestos gratis a quien los solicite.

Imprenta del DIARIO DE BURGOS

M.E.C.D. 2017

PAGINA AGRICOLA Y MERCANTIL

MERCADOS

De Burgos

Cereales

Sigue retraída la oferta. Por el contrario la demanda cada vez más activa mejora el precio por lo poco que entra, pagándose clases medianas de Rioseras, Celadilla y Villanueva a 88 y 88 reales y medio.

En clases buenas a 89 y 89 y medio se colocan con facilidad, pero la oferta está fuerte en los 90 reales y de seguir este retraimiento la demanda no tendrá más remedio que aceptar las pretensiones de la oferta.

De granos de pienso solamente se presentó un par de sacos de yeros, pagándose a 70 reales.

DESPOJOS DE FABRICA

Harjnilla, a 18 pesetas saco de cuatro arrobas.

Comidilla, a 14.

Salvado, a 9,50 y 10 pesetas, según clases y peso.

Salvadillo, a 9,50 y 10.

HARINA

Precio de tasa único, para toda clase de harinas panificables, sean o no de mezcla, a 60 pesetas sin saco.

PAN

En panadería, 60 céntimos.
A domicilio, 62.

Abonos

En casa de los Sres. Martínez y C.ª

Precios corrientes al detall:

Superfosfato de cal 18/20 por 100 ácido fosfórico, a 12,50 pesetas.
Sulfato de potasa 90/93 por 100 a 36.
Cloruro de potasa, 80/83 por 100, 29,50
Sulfato de amoniaco, 20/21 por 100 35.
Abonos completos, 22.
Nitrato de cal, Basf, 15/16 por 100, 33,50
Todo en sacos de 100 kilos.
Nitrato de Sosa de Chile, 15/16 por 100, a a 37,00.

Abastos

En el Mercado cubierto

Pollos, 12 y 13 el par.
Gallinas, 13 y 14.
Huevos, 2 pesetas docena.
Pichones, 3,00 y 3,50 par.
Conejos caseros, 4,50 y 5 uno.
Patatas encarnadas, 4,00 pesetas arroba.
Idem blancas, 3,50 y 3,25.
Queso duro, 3,00 y 3,50.
Idem fresco, 1,40 y 1,50.

En las Pescaderías del Norte

Merluza, 2,40.
Pescadilla, 2,20.
Besugo, 1,40.
Sardinas, 1,40.
Bonito, 3,00.
Almejas, 1,00.
Anchoas, 0,80.

De la provincia

SEDANO
Trigo álaga, 88.
Idem mocho, 85.
Idem rojo, 85.
Cebada, 58.
Yeros, 72.
Alubias, 220.
Patatas, arroba 12.
Huevos, 1,90.
Cerdos al destete, de 180 a 280 uno.
Idem de seis meses, 23 pesetas arroba en vivo.
Ovejas, 140.
Carneros, 200.
Lanas, arroba, 110.
Pieles de cabrito, 21.
Idem de cordero, 9.

VILLADIEGO
Trigo álaga, 86.
Idem mocho, 85.
Rojo, 84.
Centeno, a 70.
Cebada, 56.
Yeros, 74.
Lentejas, 110.
Avena, 42.
Garbanzos superiores, 210.
Idem regulares, 120.
Medianos, 100.
Alubias, 184.
Muelas, 68.
Salvado primera, fanega, 32.
Idem, segunda, 30.
Idem tercera, 29.
Patatas, arroba 12.
Ovejas, 120.
Idem emparejadas, 170.
Carneros, 180.
Corderos, 72.

SALAS DE LOS INFANTES
Trigo mocho, 89.
Idem rojo, 87.
Centeno, 70.
Cebada, 70.
Muelas, 66.
Yeros, 72.
Garbanzos superiores, 180.
Idem regulares, 140.
Idem medianos, 120.
Alubias, 190.
Patatas, 11 reales arroba.

OTROS MERCADOS

Valladolid

TRIGOS.—Ha transcurrido la primera quincena del mes que nos rige con escaso movimiento de operaciones en trigos del país y la mayor parte de los ajustes practicados, han correspondido a las plazas del litoral, que al ser más favorecidas por las bonificaciones en los trigos exóticos, les es permitido a aquellos fabricantes pagar al máximo nivel.

Pretenden los tenedores de partidas de 92 a 92 y medio reales fanega de 94 libras (53,19 y 53,48 pesetas los 100 kilos), clases buenas y a estos precios se han realizado algunos ajustes puesto en fábrica.

La tendencia del negocio es de franca flojedad.

Nuestros mercados locales del detall se ven poco animados de entradores y se han venido ajustando las partidas que llegan sobre la base de 91,50 y 92 reales (52,90 y 53,19 pesetas los 100 kilos).

Hoy hubo las siguientes:

Canal: nulas.

Arco: 200 fanegas a 91 y medio y 92 reales (52,90 y 53,19 pesetas los 100 kilos).

CENTENO.—No ofrece novedades el negocio de este grano; sigue operándose con mucha dificultad, ofreciéndose partidas por 66 reales fanega de 90 libras (39,85) pesetas los 100 kilos.

CEBADA.—Tampoco es importante el número de operaciones que se llevan a efecto en este grano de pienso, oscilando la oferta de partidas de 53 a 54 reales fanega de 70 libras (41,14 y 41,92) pesetas los 100 kilos, siendo floja, con tendencia a la baja, la marcha del negocio. A 53 reales (41,14) pesetas, se han hecho algunas ventas.

AVENA.—Muy paralizado este negocio y lo poco que se opera es a 42 pesetas los 100 kilos.

ALGARROBAS.—De Medina del Campo y estaciones próximas se ceden partidas a 34,69 pesetas los 100 kilos.

HABAS.—Extremadura pretende de 41 a 42 pesetas los 100 kilos.

YEROS.—Procedencias de La Mancha se ofrecen por 36 pesetas los 100 kilos.

Barcelona

El mercado de trigos, encalmado, con poca oferta y precios firmes.

Se han vendido trigos de Noa superiores, a 54,50 y de Navarra, de 53,50 a 53,75. Todo pesetas los 100 kilos.

HARINA.—Extra blanca, corriente, a 73; intervenida, a 67 pesetas los 100 kilos.

MAIZ.—Plata, viejo, de 41 a 41,50 y nuevo, a 42,50 pesetas los 100 kilos, sobre carro.

AVENA.—Extremadura, de 43,50 a 44 pesetas los 100 kilos.

Soria

Han regido en el mercado los siguientes:

Trigo, la tasa.
Centeno, a 69.
Cebada, a 69.
Yeros, a 69.
Lentejas, a 68.
Avena, a 46.
Garbanzos regulares, a 160.
Alubias, a 246.
Muelas, a 69.

INTERESES DEL LABRADOR

Nuestro ganado lanar

El culto ingeniero agrónomo D. Juan Diez-Muñoz que trabaja en el Laboratorio de la Asociación de Ganaderos ha publicado en nuestro querido colega «A B C» un interesante artículo, bajo el título que encabeza estas líneas y del que entresacamos los siguientes párrafos:

Las razas españolas

La topografía de nuestra Patria, con una altitud media muy elevada, y la escasez o la desigual repartición anual de la lluvia en gran parte de nuestra Península, determinan el desarrollo de la ganadería lanar, que es la única capaz de aprovechar económicamente ciertos pastos, pastizales y rastrojeras.

España cuenta con 87,7 cabezas de lanar por cada cien habitantes. Unicamente Grecia, en Europa, ofrece una cifra más elevada. La densidad por kilómetro cuadrado en España es de 38,4, también de las mayores.

Muchas de las renombradas cabañas de poderosas naciones tienen sangre del merino español. Los españoles, en su asombrosa obra colonizadora, llevaron sementales que mejoraron el ganado indígena, cuando no crearon una riqueza completamente nueva; y algún país, como Australia, que no estuvo bajo nuestra influencia, debe probablemente a la captura de un barco español la introducción de sementales nuestros, punto de partida de su actual renombrada estirpe de excelente lana.

Se estima hoy día en unos 19 millones de cabezas de ganado lanar existentes en España.

La densidad máxima por Kilómetro cuadrado la alcanza Badajoz con la cifra de 99,9, que repasa con mucho los países europeos, cuyo clima y fisonomía agrícola tiene grandes analogías con nuestras provincias de la vertiente cantábrica, figurando en segundo lugar Burgos con 7,05, también por Kilómetro cuadrado.

Varias son las razas de lana existentes en nuestro país, siendo las más caracterizadas la merina y la churra. La primera, en sus diversas modalidades, trashumante y estante, productora de excelente lana, es apenas lechera. Por el contrario, la churra, que es de aptitud lechera, produce la lana llamada colchonera, cuyo nombre indica su destino, bien diferente de la lana merina, buscada por los industriales para sus mejores trabajos.

Entre las razas merina y churra, extremos opuestos por sus aptitudes, están la manchega, rasa y lacha.

La producción de lana y el régimen del rebaño

La cabaña merina española no ha degenerado como la de otras naciones, en las que los cruzamientos han determinado pérdida en la calidad de la lana. La merina, sigue gozando de una fama envidiable, pudiendo competir, en cuanto a finura, con las mejores del mundo procedentes de Australia.

Es curioso y digno de señalar el antagonismo existente entre la calidad vellón y la aptitud lechera. La leche exporta, sin duda, principios proteicos, que hacen desmerecer visiblemente la lana al perder finura, elasticidad, resistencia y tacto, y aunque no influye en la longitud, sí lo hace en lo que pudiéramos denominar densidad, fibra del animal, que se hace mucho menor en los sometidos a ordeño. Esta observación y la que a continuación haremos sobre la alimentación del ganado son de gran interés para la racional explotación de los rebaños, pero subordinadas al aspecto económico del mercado, el cual puede llegar hasta a cambiar el modo de explotación.

Es preciso evitar al ganado los periodos de escasez en los crudos inviernos y los de hartazgo, no raros en las buenas primaveras. La alimentación irregular ocasiona fatales consecuencias en la producción de lana, cuyas fibras presentan entonces poca resistencia, desigual diámetro y puntos de ruptura. La fama de la lana de las merinas trashumantes, atribuída, durante algún tiempo, y aun hoy, al recorrido que efectúan al desplazarse de Norte a Sur y viceversa en otoño y primavera, la comprendemos por la continuidad del régimen alimenticio a que están sometidos los rebaños. En los valles de Alcudia Serena y otros, durante el invierno, y en las estribaciones de la cordillera Pirenaica en el verano, constantemente aprovechan los tiernos brotes, que son la parte más nutritiva de la vegetación.

La existencia de «pelos muertos» diferentes de la lana, no sólo morfológicamente sino también de diversa composición, tiene para nosotros, como causa determinante, una deficiente alimentación del ganado. No conozco ninguna cabaña de merino trashumante ni estante bien tratada, que acuse tener «pelos muertos o cabrunos», que son por el contrario, bastante usuales en los rebaños que pasan por época de escasez o en los que explota la aptitud láctea.

A pesar de ser la raza merina la mejoradora de las cabañas de otras naciones, no se pierde la preocupación de su posible mejora, sobre todo en cuanto a longitud de mecha, única cualidad por la que acaso nuestras lanas no son las primeras del mundo. A la uniformidad de la alimentación es preciso unir la selección de crías y sementales, buscando una mayor longitud de lana, vellón que cubra lo más posible el cuerpo, carencia de pelos muertos, etc.

Ofrece nuestra Patria lanas variadísimas, que son buscadas por otros países exportándose a Bélgica, Francia y Alemania donde son elaboradas o distribuídas a otras naciones. La industria española teje más del 90 por 100 de la producción nacional, la cual estimamos en 40 millones de kilogramos en sucio con un rendimiento muy desigual.

La balanza comercial es favorable a España, en este aspecto, en más de de siete millones de pesetas.

A los hortelanos

Se les participa que «El Riojano» compra todas las partidas de ciruela Claudia, por importante que ésta sean

Dirigirse a

"EL RIOJANO"

Fábrica de alpargatas

Paloma, 54 :-: Teléfono 730 :-: Santander, 12

La mejor media es la D H

Unica marca de medias garantizada por su colorido y duración

GRAN REBAJA DE PRECIOS

Todas las calidades, lo mismo en hilo que en seda en

Casa Domingo Hospital

Espolón, número 44.

Inmenso surtido en todas clases de holandas y retortas de hilo a precios de fábrica.

Ya sabe usted

que a única casa que tiñe a la muestra, garantizando el parecido en todos colores y géneros es la

TINTORERIA MASIP

Sección especial permanente para

Lutos en ocho horas

La instalación más moderna para la limpieza en seco

Se tiñen abrigos de cuero

Lain-Calvo, 31 :-: Hospital Militar, 5,

Calefacciones centrales y por cocina
Saneamiento

Proyectos y presupuestos gratis,

Ladislao Merino

Calle de Santander, 1.

Fábrica de materiales de construcción

LADRILLO LIGERO DE CARBONILLA insustituible para tabiquerías a panderete y con coeficiente de résisténcia la fractura de 45 kilógramos por centímetro cuadrado.

BLOQUES DE HORMIGON HIDRAULICO en varias formas y dimensiones para montarlos en imitación de piedra de Hontoria.

PIEDRA ARTIFICIAL MOLDEADA en imitación de toda clase de piedras naturales y con resistencia a la comprensión de 600 kilógramos por centímetro cuadrado.

GRANITO COMPRIMIDO en toda clase de colores y matices, con fabricación en serie de gradas, fregaderas, labavos, etc.

TUBERIAS DE CEMENTO en diámetros de cinco a cincuenta centímetros de luz, provistos de armadura metálica.

VIGUETAS DE CEMENTO ARMADO con gran resistencia, indispensables en la construcción de todo piso rápido y económico.

BALDOSAS HIDRAULICAS en gran surtido de modelos a precios reducidos.

Esta fábrica se encarga de la confección de toda clase de materiales hidráulicos con arreglo a croquis y dimensiones acotadas.

Fábrica; Progreso, 7, duplicado, teléfono 246.—Burgos

Solicítense presupuestos y precios.

La Unión y el Fénix Español

Seguros sobre la vida.—Seguros contra incendios.—Seguros de valores.—Seguros contra accidentes.—Seguros contra incendios de cosechas

Capital social: 12.000.000 de pesetas efectivas, completamente desembolsadas

Agencias en todas las provincias de España, Francia, Portugal y Marruecos.

65 años de existencia.

Subdirector en Burgos y provincia: LUIS GALLARDO.

Oficinas: Progreso, 17, 1.º, dcha.ª. Tl.º 15

Si el niño está malo

dele usted Maltarina para que se ponga bueno.

Si el niño está bueno

dele usted Maltarina para que nunca este mal.

MALTARINA

AUTODIGESTIVA
El alimento medicinal.
Venta farmacias y droguerías.

Representante: Marciano Gutiérrez, Santander, 2, Burgos.

FERNANDEZ-VILLA HERMANOS

BANQUEROS.—BURGOS

Espolón, 58 (antigua Casa de Correos)

CASA FUNDADA EN 1872

Abona en cuentas corrientes intereses de 2 y 1/2, 3 y 3 1/2 por 100 según las condiciones.

Imposiciones de Ahorro con interés de 3 y 1/2 a 4 y 1/2 según los plazos.

Compra y vende al contado valores del Estado y monedas de oro y billetes.

Compra y vende valores en comisión en las Bolsas de Madrid, Barcelona, Bilbao, París y Londres.

Giros, Cambio, Descuentos de letras, Pago de cupones. Préstamos, Depósito de valores y en general toda clase de operaciones bancarias.

Sastrería y pañería

DE

Casa Munguía

Plaza Mayor, 42 y Lain-Calvo, 9 y 11

BURGOS

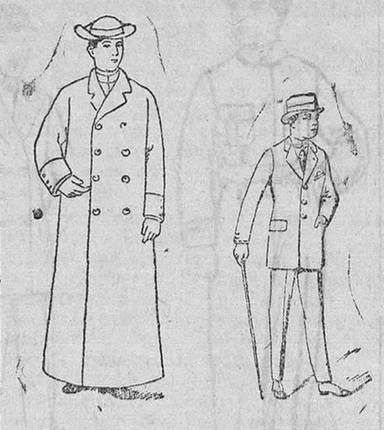

DULLETAS impermeables, a 90, 95, 100 y 115 ptas.

TRAJES de confección de corte moderno, a 75

Se hacen trajes de moderna confección a precios muy baratos.

Para el estiaje

RIEGOS :-: FUERZA MOTRIZ

Pedid presupuestos al

Centro de Representaciones

Vitoria, 14, bajo. Burgos

Numerosísimas referencias en toda la provincia, de instalaciones con motobombas eléctricas, motores Diessel a gasolina, etc.

Presupuestos y detalles gratis.

Numancia

Incendios

Seguros - Cosechas - Accidentes

Automóviles a todo riesgo

Subdirector: GERARDO RENTERIA

Calle de Salas, núm. 4

A PRECIOS MUY ECONOMICOS

Gafas y lentes

el mayor surtido

Despacho inmediato de recetas de los señores oculistas

IMPERTINENTES
en concha y metal, últimos modelos

GEMELOS PRISMATICOS
marca
Zeiss-Busch-Rodenstock-Olges-etc.

Barómetros, termómetros, lupas, etc.

Optica Internacional

Almacén y fabricación de artículos de óptica.

Sólo Vitoria. 15 (al lado de la Escuela Normal).

Curación de las hernias

INTERESA SABER: que el reputado ortopédico de Barcelona, con nombre oficialmente registrado señor Torrent, estará en Burgos y en el Hotel Universal únicamente el sábado día 18 de Mayo y recibirá a cuantos herniados quieran hallar, con sus notables aparatos, un instantáneo alivio y una curación pronta de sus hernias. Estos aparatos, que son el bello ideal de todos los pacientes porque dan salud y vida y que no molestan ni hacen bulto, amoldándose al cuerpo como un guante, deben usarlos todos, absolutamente todos, cuantos sufran dichas dolencias, hombres, mujeres y niños, por ser el remedio único eficaz de todos los herniados. Miles de curados agradecidos lo pregonan, infinidad de eminencias médicas lo prescriben como muchos son también los médicos que para sus propias hernias, con gran satisfacción lo usan.

tiempo y dinero no debe nunca nadie comprar bragueros ni vendajes de clase ninguna sin antes ver al especialista Sr. Torrent, de nombre registrado.

Especialidades para señoras: Fajas ventrales y demás aparatos, modernísimos y de grandes resultados, para disminuir los vientres voluminosos, corregir y evitar las hernias umbilicales, los abortos, los descensos abdominales y de la matriz, las relajaciones, eventraciones, etc., etc.

Herniados todos: Acudid sin pérdida de tiempo, y con la más absoluta confianza, al especialista señor Torrent, no dejéis de visitarle y tened muy presente que estará en Burgos y en el Hotel Universal únicamente el sábado día 18 de Mayo.

Notas.—Dicho especialista estará también en Haro el día 17, en el Hotel Adela, en Valladolid, el día 19, en el Hotel Imperial, y en Palencia, el día 21 en el Hotel Central, donde asimismo podrán visitarle todas cuantas personas lo deseen, desde las nueve de la mañana hasta las cuatro de la tarde solamente.

Talleres y despacho en Barcelona: Unión, 13. Casa Torrent. Cuya reputada casa deben visitar todos los que vayan a Barcelona con motivo de la Exposición y quieran radicalmente curarse con estos famosos aparatos, debiendo guardarse este anuncio para tenerlo muy presente y no equivocarse núm. 13, Calle de la Unión, núm. 13. CASA TORRENT, BARCELONA. Cuya reputada casa deben visitar todos los que vayan a Barcelona con motivo de la Exposición y quieran radicalmente curarse con este famoso aparato, debiendo guardarse este anuncio para tenerlo muy presente y no equivocarse. Número 13, CALLE DE LA UNION NUM 13, CASA TORRENT. BARCELONA.

¡¡¡No molestarse!!!

Como **Ford** EL AUTOMOVIL UNIVERSAL ninguno, por muchas combinaciones y patrañas que la competencia haga y diga, celosa de la expectación causada por los nuevos modelos.

Agencia oficial:

Garage Moderno

Plaza de Alonso Martínez, núm. 2.—BURGOS

M.E.C.D. 2017

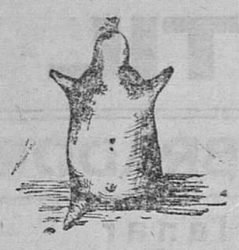

Corambres nuevas, empegadas freseal, piel manchega

Cántaras	Pesetas
2	20
3	23
4	25
5	30
6	38
6 1|2 a 7	43
7 1|2 a 8	50
8 1|2 a 9	60

En alquiler por vagones, 50 pesetas por viaje, hasta 20 días.
Pieles para aceite, cosidas, a 11'50 pesetas.
Corambres en uso, desde 5 pesetas en adelante
Botas para vino de todos los tamaños. De un litro, 2'90 pesetas.
Compostures a precios económicos
Soplar y lavar una corambre, 5 céntimos.

Botería de Lucio G. de Abajo

Calle de la Merced, número 36

BURGOS

NOTA.—De los precios indicados concederé un descuento según la importancia del pedido

Las Marítimas Francesas

C. Gral Trasatlantique — Cia. Sud Atlantique y Cargeurs Reunis

Línea de Brasil, Uruguay, Argentina

Servicio quincenal fijo y sin transbordo desde el puerto de BILBAO para RIO DE JANEIRO, MONTEVIDEO y BUENOS AIRES.

Próximas salidas

Día 28 de Mayo DESIRADE — Día 18 de Julio AURIGNY,
Día 28 de Junio CEYLAN. — Día 8 de Agosto, LIPARI.

Admitiendo pasajeros de primera, segunda, preferencia, tercera con camarote y tercera clase.

La clase de preferente (antigua segunda económica) está situada en el centro del barco, satisface el gusto más exigente, siendo todos los camarotes exteriores.

Todos los pasajeros de tercera y tercera especial, están servidos, sin excepción, por el personal de a bordo en su comedor correspondiente, siendo la comida a la española.

Línea extra rápida de Burdeos para Río de Janeiro, Santos, Montevideo y Buenos Aires

Próximas salidas

Día 4 de Mayo, MASSILIA. — Día 25 de Mayo, LUTETIA.

Admitiendo pasajeros de gran lujo, lujo, primera, segunda y segunda intermediaria.

Línea Postal Santander, Habana y Veracruz

Día 22 de Mayo ESPAGNE — Día 22 de Junio CUBA

Admitiendo pasajeros de lujo, medio lujo, primera, segunda, preferente y tercera clase.

Para informes y billetes de pasajes, dirigirse a los agentes de la Compañía Félix Iglesias y C.ª, Ribera, 1, Bilbao —Teléfono número 9.67

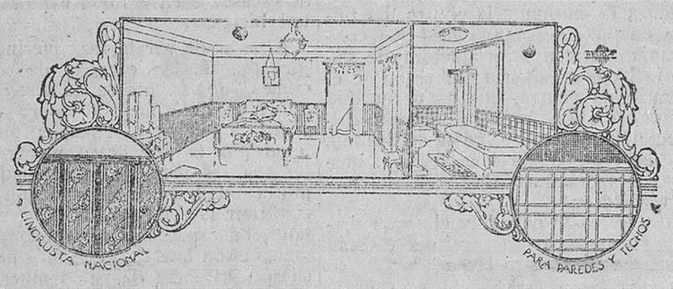

LA VIVIENDA MODERNA

La casa, la intimidad del hogar, es el premio del hombre trabajador que consume sus energías en el rudo batallar que la vida actual impone.

Encontrar en las habitaciones de nuestra morada la comodidad y satisfacción de los sentidos, es la felicidad que nos proporciona el uso del **LINOLEUM** y de la **LINCRUSTA NACIONAL.**

La **LINCRUSTA NACIONAL** presta a la vivienda un suntuoso y agradable aspecto, y los pavimentos que se cubren con **LINOLEUM NACIONAL** completan la decoración interior, agregándole las condiciones de comodidad que pueden apetecerse.

Tener una casa atractiva y confortable, ha dejado de ser hoy privativo de los afortunados.

Las paredes, los techos y los pavimentos más estropeados, pueden repararse con un gasto razonable, cubriéndolos con **LINCRUSTA Y LINOLEUM NACIONAL**, con lo cual su casa quedará modernizada y reuniendo las mayores garantías higiénicas.

LINOLEUN NACIONAL dispone de obreros especializados para su pronta colocación, por sistema alemán, de perfecto arte y garantía.

Pida hoy mismo informes, muestras y presupuestos gratis a nuestro agente en Burgos y su provincia.

FELIPE VILLALAIN, calle Santander, 2, 3.º, derecha, Teléfono, 618.-Burgos

Holland América Line de Rotterdam

Servicio regular de vapores correos entre los puertos del Norte de España y los de Cuba-Méjico y Nueva Orleans

Próximas salidas para la Habana, Veracruz y Tampico.

EDAM	Bilbao	21 Mayo	MAASDAM	Bilbao	11 Junio
	Coruña	22 »		Coruña	12 »
	Vigo	23 »		Vigo	13 »
LEERDAM	Bilbao	2 Julio	SPAARDAM	Bilbao	23 Julio
	Coruña	3 »		Coruña	24 »
	Vigo	4 »		Vigo	25 »

Precios del pasaje en tercera clase para Habana 545,25 pesetas; para Veracruz y Tampico, 588,50, incluídos losimpuestos.

NOTA.—Todos los señores pasajeros son acomodados en camarotes de dos, cuatro y seis literas, completamente independientes.

Para toda clase de informes dirigirse a los agentes señores don Francisco García, en Santander; Pérez Ullívarri e Hijos, en Bilbao; López y Sánchez, en Coruña; don Joaquín Dávila y Compañía, en Vigo; y Viuda de Antonio López de Haro, en Gijón.

Gran fábrica

— DE —

Libros rayados y cajas de cartón

Mayores : Diarios : Copiadores : Actas
Encuadernaciones de lujo.

ENCUADERNACIONES SENCILLAS

Precios muy económicos

Enrique Martínez

LAIN-CALVO, 12.—BURGOS

PIDANSE EN TODAS PARTES

VIÑA TONDONIA

1915 PLANTACIÓN 1919

Depositario exclusivo para Burgos

Ignacio Palacios

Merced, núm. 12

BURGOS.

Navarro e Hijos

Portal de Urbina, 1, 3 y 5

VITORIA

Fundiciones de hierro y metales - Construcciones metálicas - Máquinaria y accesorios para madera - Instalaciones de panadería - Material para minas y ferrocarriles.

SOLICITE PRESUPUESTO

VINO ONA

Medicamento fortificante completo. Excelente para convalecientes, débiles y anémicos.

VINO ONA

Abre rápidamente el apetito y favorece el crecimiento de los niños.

VINO ONA

Es de gran eficacia para las jóvenes débiles, para las madres que crían y el mejor reconstituyente para los ancianos.

BICICLETAS
AUTOMOTO-PEUGEOT-B. S. A. y otras marcas económicas

Pagando en plazos de poca importancia, puede usted adquirir insensiblemente una bicicleta de estas grandes marcas

No necesita usted venir a Burgos, basta con enviar el siguiente boletín.

Sr. D. J. Tinao
Prim, 24.—Burgos

Franquéese con un sello de 2 céntimos

Sírvase remitirme Catálogo de Bicicletas
Nombre y apellidos _____
Dirección _____
Pueblo _____
Provincia _____
Desea comprar al contado o a plazos _____

Papel blanco para envolver

Se vende en la Administración de este periódico.

Compañía Trasatlántica

Servicios del mes de Junio de 1929

Línea del Cantábrico a Cuba-México

El vapor ALFONSO XIII saldrá de Bilbao, el día 21 de Junio, de Santander el 24, de Gijón el 25 y de Coruña el 26, para Habana y Veracruz, escalando New York al regreso.

Próxima salida el 20 de Julio.

Línea del Mediterráneo al Brasil-Plata

El vapor INFANTA ISABEL DE BORBON, saldrá de Barcelona el 5 de Junio, de Almería el 6, de Málaga el 6 y de Cádiz el 8, para Santa Cruz de Tenerife, Río de Janeiro (eventual), Montevideo y Buenos Aires.

Próxima salida el 5 de Julio.

Línea del Mediterráneo a New York-Cuba

El vapor MAGALLANES, saldrá de Barcelona, el 14 de Junio, de Tarragona el 14, de Valencia el 15, de Alicante el 16, de Málaga el 17, de Cádiz el 18 y de Vigo el 20, para New NYork y Habana.

Línea del Mediterráneo a Cuba-New York

El vapor MANUEL CALVO, saldrá de Barcelona el 25 de Junio, de Tarragona el 26, de Valencia el 27, de Alicante el 28, de Málaga el 29, y de Cádiz el 1 de Julio, para las Palmas, Santa Cruz de Tenerife, Santa Cruz de la Palma Santiago de Cuba, Habana y New York.

Próxima salida el 7 de Julio.

Línea del Mediterráneo a Puerto Rico Venezuela y Colombia

El vapor MANUEL ARNUS, saldrá de Barcelona el 23 de Junio, de Valencia el 24, de Málaga el 25 y de Cádiz el 27, para las Palmas, San Juan de Puerto Rico, La Guayra, Puerto Cabello, Curaçao, Puerto Colombia y Cristóbal, escalando al regreso en Santo Domingo.

Próxima salida el 19 de Julio.

Línea de Filipinas

El vapor C. LOPEZ LOPEZ, saldrá de Bilbao el 23 de Mayo, de Liverpool el 2 de Junio, de Gijón el 5, de Coruña el 6, de Vigo el 7, de Cádiz el 10, de Cartagena el 11, de Valencia el 12, de Tarragona el 13 y de Barcelona el 15, para Port-Said, Suez, Colombo, Singapore y Manila.

Línea de Fernando Póo

El vapor MONTEVIDEO, saldrá de Barcelona el 15 de Junio, de Valencia el 16, de Alicante el 17 y de Cádiz el 20, para Arrecife, Las Palmas, Santa Cruz de Tenerife, Santa Cruz de la Palma, Río de Oro, Monrovia y Santa Isabel (Fernando Póo).

Próxima salida el 15 de Julio.

Servicio tipo Gran Hotel.—T. S. H.—Radiotelefonía.—Capilla.— Orquesta, etc.

Las comodidades y trato de que disfruta el pasaje se mantienen a la altura tradicional de la Compañía.

También tiene establecida esta Compañía una red de servicios combinados para los principales puertos del mundo servidos por líneas regulares.

Para informes, en las Oficinas de la Compañía:

PLAZA DE MEDINACELI, 8.-BARCELONA.

Lubrificantes americanos

Especiales para motores Diesel y AUTOMOVILES.

Aceites tipo *Monopolio* a precio de *tasa*.

NEUMATICOS de todas marcas y con el máximo descuento

Repuestos FORD —Accesorios de todas clases para «autos»—Exportación a provincias

CONRADO ROCH - Paseo del Prado, 46 - MADRID - Apartado 7.025

Método J. E. RIGAL

HERNIADO

El verano aumenta las molestias, los peligros Para ahorrar tiempo y dinero, evitar sufrimientos siga el camino que os indican los que ansiosos como usted, de curación, de alivio verdad, lo han encontrado y lo dicen agradecidos, para el bien de los demás.

HUESCA 10 de Abril de 1929.

Señor don J. RIGAL, 135 —DIPUTACION —BARCELONA—Muy señor mío Con gran satisfacción le participo que gracias a su METODO Y APARATOS, me hallo curado de mis dos hernias, una de ellas antigua de 25 años; muy voluminosa y bastante dolorosa Tratadas muchos años sin resultado favorable por medio de varios aparatos y sistemas, lo que me hacía hecho casi incrédulo sobre una posible mejoría cuando visité a usted Hoy libre de toda dolencia aprecio como es debido el inesperado resultado conseguido por su METODO J. E RIGAL y deseo que todos los herniados para su bien, lo adopten y se lo recomienden mutuamente. etc.—Domingo Morales, en vicien Huesca.

Y, así miles de otras declaraciones de agradecido (varias de esta región), porque con el METODO J E RIGAL, garantizado cómodo APLICADO EXCLUSIVAMENTE por el mismo cirujano herniólogo garantizamos que hasta en los peores casos hay siempre RESULTADO SATISFACTORIO.

DAMOS todas las GARANTIAS exigibles las FACILIDADES de pago convenientes Pida nuestro folleto gratuito ALGO UTIL y sin equivocarse visite al apreciado especialista ortopédico, en

LOGROÑO, viernes 17 de Mayo. Hotel Comercio
BURGOS, sábado 18 de Mayo HOTEL UNIVERSAL
CASTRO JERIZ, domingo 19 de Mayo Fonda Los Pichones,
PALENCIA, martes 21 de Mayo, Central Hotel Continental
ARANDA DE DUERO, domingo 16 de JUNIO, Hotel Ibarra

J. E. RIGAL, 135, Diputación.--BARCELONA.--(Matriculado).

LA CASA más surtida y que más barato vende en Burgos las camas y muebles es sin duda alguna

La Gran Bretaña

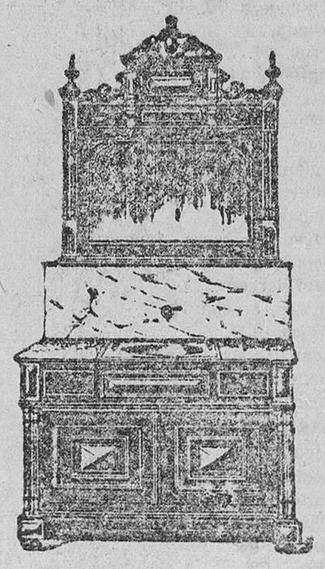

Siempre nuevos modelos
Siempre las últimas novedades

Antes de comprar camas y muebles, visite esta casa para convencerse de su baratura

Siempre grandes existencias

Géneros de absoluta confianza

Fabricación especial de colchones metálicos

La Gran Bretaña - Vitoria 14 Burgos

Gran casa de tejidos y ropas confeccionadas

PARA CABALLERO, SEÑORA, JOVENES Y NIÑOS

SASTRERIA Y PAÑERIA

TELEFONO 603 R

Buzos azules, color kaki y blancos, a 8, 10 y 15 ps — Trajes de confección fina, a 50, 60, 70 y 90 ps. — Guardavolvos en color gris y kaki, de 7 a 20 ps.

Gabanes - Trincheras - Abrigos de cuero - Pellizas - Trajes de paño y pana - Abrigos y vestidos de señora y niñas - Mantas - Colchas Artículos de viaje - Géneros de punto - Diversidad de artículos

Siempre grandes existencias encontrarán en la

Casa Munguía

Plaza Mayor, 42, y Lain-Calvo, 9 y 11.-BURGOS

Folletón del DIARIO DE BURGOS (67)

EL DIABLO EN PALACIO

POR

DON RAMON ORTEGA Y FRIAS

Publicación autorizada por la Casa Editorial de D. Manuel Castro.—Madrid

sita a su esposa, como prueba de su tierno cariño al parecer; pero en realidad para saber si aquélla tenía en su cuarto a doña Ana de Mendoza.

Isabel de Valois, estaba aún ataviada con el mismo traje y los mismos adornos que le habían servido para recibir a su cotidiana tertulia.

Llevaba un vestido de seda azul, recamado de plata, y en una de sus muñecas brillaba un precioso brazalete, el mismo que el paje había sustraído del armario de la princesa.

Esta había lucido en la tertulia de aquella noche, otro enteramente igual, y ésto había llamado la atención del rey, porque el travieso pajecillo, se había permitido decir con su acostumbrada desvergüenza, que doña Ana de Mendoza y la reina Isabel, tenían el mismo gusto, y que lo que la una deseaba para sí, la otra lo codiciaba también.

Con pretexto de alabar la delicada elección en trajes y adornos de la reina, examinó su esposo el brazalete y le dijo:

—Si no me engaño, habéis regalado otro igual a la princesa de Eboli.

—No—contestó Isabel—, y forzosamente ella lo habrá mandado hacer como el mío, porque ya sabéis que tiene envidia de cuanto yo poseo.

El rey fingió no comprender el doble sentido de estas últimas palabras, muy parecidas a las del paje, y repuso:

—Y en verdad que es bonita alhaja.

—Para mí al menos, señor, vale tanto, que por ninguna la cambiaría.

—¿En tanta estima tenéis esa prenda?

—En tanta, señor, que casi casi no titubearía en llamarla sagradá para mí.

Miró Felipe a su esposa como si quisiese leer en su semblante el significado de aquellas palabras, y no adivinándolo, dijo:

—Si no os explicáis más...

—Es muy sencillo—repuso Isabel—; lo que este brazalete encierra es naturalmente para mí cosa que no tiene precio.

—¿Lo que encierra?

—Mirad— añadió la reina.

Y levantando la tapa del rosetón, enseñó a su esposo un retrato.

—Ese.. soy yo...

—Ahora comprenderéis, por qué estimo en tanto esa alhaja.

—Gracias, señora— dijo Felipe a la vez que estampaba un beso en la frente de la reina.

—¿Os he complacido?

—¿Eso me preguntáis?

—Ya sabéis, señor, que vuestra esposa os ama, y que cuando no os vé piensa en vos.

El rey, que sólo había ído a visitar a su esposa para saber si doña Ana se había retirado ya a su cuarto, turbóse al pensar, que en pago de su fingimiento, había recibido una prueba de cariño verdadero. Y atormentado, aunque no mucho, por la conciencia, pensó en alejarse, para ver si la acallaba olvidando.

—Debe ser tarde— dijo mirando un precioso reloj que tenía enfrente.

—¿Ya os vais, señor?

—Espero a Ruy Gómez, para despachar algunos asuntos de importancia.

Entonces, no os detengais, que primero es la salud del Estado.

El monarca salió, y yendo a su aposento, mandó llamar a Ruy Gómez de Silva.

—Toma— dijo a éste cuando hubo llegado.— Entérate del contenido de esos pliegos, y haz un apunte de lo más interesante para que yo pueda despacharlos fácilmente. Voy al cuarto de mi esposa y pronto volveré; pero si antes hubieses despachado, espérame, porque tengo que encargarte de una comisión para el cardenal Espinosa.

—Bien, señor.

—No te muevas de aquí, ¿entiendes?

—No me moveré.

Salió el rey de su aposento, pero en vez de dirigirse, como había dicho a don Ruy, al de la reina, fuese derecho, y envuelto en su capa, al de doña Ana de Mendoza.

Aguardábale la noble dama sentada en el diván que ya conocemos, y junto al color verde esmeralda de la manga de su vestido, resaltaban los brillantes resplandores de la roseta del brazalete, que el paje le había puesto en lugar del que tan hábilmente le robara.

—En vos pensaba— señor,— dijo la princesa, fijando en Felipe una mirada ardiente y seductora.

Estremecióse el rey a su pesar.

—Excuso decíros,— contestó,— que en vos pensaba yo también.

Y sentóse junto a doña Ana.

—Estáis encantadora— añadió— con ese traje, y tenéis el más delicado gusto para vuestros adornos.

—No soy sóla, según la opinión del paje de doña Blanca.

—Ese paje, señora, crece más en picardías que en cuerpo, y al fin me veré obligado a poner coto a sus desvergüenzas.

—Sin duda lo dijo sin malicia, y a cuento de casualidad de que la reina llevase un brazalete enteramente igual al mío.

—Casualidad— repuso el monarca,— que a deciros lo que siento, me llama mucho la atención.

—Más a mí, no solamente por la igualdad de la alhaja, sino porque la reina no se ha puesto su brazalete hasta esta noche en que yo me he puesto el mío.

—¿Hace mucho tiempo que lo tenéis?

—Mucho, señor; hace más de tres meses.

—¿Y por qué lo habéis guardado hasta ahora?

—Porque como han dado en decir que el diablo está en palacio, he tenido miedo de que ese supuesto Satanás adivinase lo que mi brazalete contenía.

Si esta alhaja no fuese más que lo que aparenta, como sucede a la que tiene vuestra esposa, entonces...

—¿Acaso no es así?

—No señor.

—Decis que tiene una cosa...

—¿Queréis verla?

—Sí, habéis picado mi curiosidad.

—Pronto quedará satisfecha,— repuso doña Ana.

Y levantando el rosetón como lo había hecho la reina, sonrió, a la vez que sus ojos brillaron con la alegría del triunfo que iba a alcanzar con la sorpresa que recibiría el monarca al ver el retrato. Empero, la sorprendida, fuelo ella, al ver que el rey palidecía, y abriendo extremadamente sus ojos, dejó escapar un grito de cólera y no una exclamación:

—¿Qué os sucede?

—Señora, ¿habéis pensado burlaros de mí?

—¿Qué estáis diciendo?— replicó la princesa, que no acertaba a comprender tan repentino cambio.

—¿Por ventura ignoráis lo que encierra este brazaleet?

Doña Ana miró maquinalmente la alhaja, y a su vez escapóse de su boca un grito de espanto.

El brazalete tenía el retrato del príncipe don Carlos.

—¡Esto es una infame traición!—exclamó la dama.

M.E.C.D. 2017