Temperatura en Manila
Máxima de ayer a la 1:50 p. m. 34.4
Mínima de hoy a las 5:35 a. m. 22.4

LA VANGUARDIA

Temperatura en Baguio
A las 2 p. m. de ayer, 22 (71.6)
A las 6 a. m. de hoy, 15 (59.0)

AÑO XXVII. NUM. 64 — DIARIO FILIPINO INDEPENDIENTE Informacion Mundial, Local y Servicio de Provincias — MANILA, I. F., JUEVES, 16 DE ABRIL, 1936 — Registrado en la Oficina de Correos en Manila como correspondencia de segunda clase el 19 de Febrero de 1918 — 10 PAGINAS—7 CTS.

HEMEROTECA MUNICIPAL MADRID ENTRADA 2 JUN 1936

LA TENSION ANGLO-ITALA SE AGUDIZA

SI INGLATERRA AMENAZA, LISTA ESTARA ITALIA

Mussolini advierte que no suspendera el avance a Etiopia

NINGUNA PERSPECTIVA

No se esperan arreglos, pues el Duce insiste en que se levanten las sanciones

(Servicio Transoceanico)
Exclusivo a "La Vanguardia"

Roma, 15 de abril.—Las instrucciones del gobierno italiano a su delegado Baron Aloisi son extraordinariamente severas, segun círculos fidedignos de aquí. Al par que hacen constar la disposición de Italia en principio a entrar en negociaciones, da enfasis, sin embargo, al hecho de que Italia rehusa enérgicamente a sostener ninguna discusión en el entretanto que siga la extensión de las sanciones. Se dice también que el Baron Aloisi dirá al Sr. Madariaga, delegado español y presidente del Comité de Trece, que no se expedirá ninguna orden a las tropas italianas para suspender sus operaciones hasta que Italia reciba seguridades de que se eliminaran todas las sanciones.

La tensión entre Italia Bretaña se agudiza

Dícese en estos círculos, que la actitud de Italia no se guía por la de Abisinia sino por la actitud de Inglaterra, y hay la convicción general de que la tensión entre Italia y la Gran Bretaña está llegando rápidamente a su climax.

El órgano semi-oficial "Giornale d'Italia" modazmente refuta el punto de vista adelantado en la prensa inglesa al efecto de que "el lago Tana es inglés", y dice que el no hasta hace poco abisinio ha sido conquistado por los italianos.

Ninguna perspectiva de acuerdo en la conferencia

El consenso de la opinión aquí sobre las conversaciones de Ginebra no ofrecen la menor perspectiva de éxito. La prensa italiana, en el entretanto, dedica mucho espacio a las conversaciones del primer Sarraut con el embajador italiano en París, que se consideran como indicativas de que habrá pronto la aproximación entre Italia y Francia.

En este respecto, "Corriere Della Sera" hace la observación de que las relaciones franco-británicas, llegan ahora al "punto de congelación". Puesta en la alternativa de escoger entre la amistad inglesa y la amistad italiana, Francia, segun el periódico, se inclina hacia Italia".

Italia dispuesta si Inglaterra amenaza

Roma, 15 de abril.—Refiriéndose a la intranquilidad manifiesta en

(Continua en la última página)

UCHIYAMA ESTA RESENTIDO DE LO QUE DIJO QUEZON

Asegura que Tokio no intervendra en Davao si la solucion es satisfactoria.--"No podeis bluffearme", dicen que dijo el Presidente

Mostrándose grandemente resentido por las alegadas declaraciones hechas por el Presidente Manuel L. Quezon acerca de la naturaleza de la solución del problema de Davao, el Consul General del Japón en Filipinas, K. Uchiyama, en una declaración hecha esta mañana, insinuo fuertemente que el gobierno japonés no intervendra nunca en el problema de Davao siempre y cuando que el mismo sea solucionado amistosamente y a satisfacción tanto de los japoneses que han invertido mucho dinero en Davao, como de los funcionarios del gobierno de la Mancomunidad.

Tokio observa los acontecimientos

Reveló, además, que las autoridades de Tokio están siguiendo paso a paso el hilo de los acontecimientos y que el consulado japonés en Manila, cumpliendo con la rutina de los trabajos consulares, ha sometido ya un informe completo de todo el problema con el resultado de las discusiones que se han llevado a cabo sobre el asunto.

Refiriéndose a la no intromisión del gobierno de Tokio en la cuestión de Davao, el Consul Uchiyama dió a entender que su gobierno no podría de ninguna manera dar este paso mientras el Presidente Quezon no haya dado a publicidad la solución que parece haber encontrado ya y "que como es natural, él debe saberla". Con esto, el Consul Uchiyama pareció dar a entender que la intervención del gobierno imperial en el asunto solo se realizará en el caso de que la solución que aparentemente ha encontrado el Presidente Quezon no fuese satisfac-

(Continua en la última página)

MARTIN TEME LA INFLUENCIA JAPONESA AQUI

Suscita la cuestion al pronunciar Paredes su primer discurso

ESTE PIDE JUSTICIA

Abolición del impuesto sobre el aceite pide y hace un elogio de Quezon

(De la "Associated Press")

Washington, 15 de abril.—Se ha suscitado hoy en la Cámara de Representantes la cuestión de si las Islas Filipinas estan inclinandose o no hacia la influencia japonesa. Y la cuestión surgio precisamente cuando el Comisionado Residente Quintin Paredes dió en el Congreso la alarma contra legislaciones reaccionarias.

El Representante John A. Martin, democrata de Colorado, pregunto al Comisionado Paredes si los informes eran ciertos al efecto de que la influencia japonesa se estaba robusteciendo en las Islas, desde la inauguración, en noviembre último, del programa congresional concediendo a Filipinas completa independencia después del periodo de transicion de diez años.

Paredes demanda la ayuda del Congreso

El Comisionado Paredes, replicando al Representante de Colorado, dijo: "si es cierto que la influencia japonesa esta tomando incremento esa es una razón mas para que el Congreso nos ayude a colocarnos en posición de mantener nuestro bienestar economico juntamente con nuestra independencia política". Añadio que no habia oido de semejantes informes sobre el aumento de la influencia japonesa en su país, como lo citaba el Representante Martin, y afirmo que dudaba de la veracidad de los informes.

"Los filipinos", dijo el Comisio-

(Continua en la pagina 9)

Varias huelgas en España

Cinco iglesias grandes y las oficinas del periodico monarquico "La Nacion" fueron incendiadas por amotinados durante los desordenes que estallaron en Madrid en la noche del 13 de marzo pasado. Policias y comunistas se tirotearon durante los disturbios. La fotografia representa las torrecillas en llamas de la iglesia de San Luis, una de las quemadas por manifestantes anti-clericales en Madrid.

Dos muertes en otros graves desordenes

MUCHOS HERIDOS

En Tarragona la presencia del Arzobispo impide que se celebre una parada

(De la "Associated Press")

Madrid, 15 de abril.—Varias bajas se registraron en España durante este día como resultado de varias huelgas y desordenes que cundieron por todas las partes de la república.

Varias personas fueron heridas en un tiroteo entre comunistas y fascistas en Jerez de la Frontera.

Huelga a generales en Bilbao y en Pamplona

Los obreros de construcciones se declararon en huelga en Bilbao.

Continua una gran huelga general en Pamplona donde los monarquicos rechazaron las intentonas comunistas de apoderarse de la casa municipal.

Mucha sangre derramada en graves amotinamientos

(Servicio Transoceanico)
Exclusivo a "La Vanguardia"

Madrid, 15 de abril.—Graves amotinamientos con derramiento de mucha sangre se registraron anoche en varias partes de España, después de las celebraciones del martes por el quinto aniversario de la república española.

En Jerez, el jefe local de la organización fascista fué atacado y gravemente herido por marxistas. Mas tarde, una persona fué muerta y seis fueron heridas durante el tiroteo.

En Linares hubo choques entre los socialistas demócratas y los co-

(Continua en la última p

UN EXAMINADOR COMPARECE HOY

Las causas petroleras se reparten entre cuatro fiscales

El examinador Cecilio Guzmán de la Oficina de Aseguros de la Tesorería Insular compareció esta mañana ante el Fiscal Auxiliar Gregorio Narvasa para aclarar algunos puntos de su informe sobre el estado de las empresas petroleras actualmente investigadas por la Fiscalía.

El informe del examinador Guzmán contiene datos de las prácticas de las empresas petroleras que se han dedicado a negociar acciones especulativas.

Se tiene entendido que no hay cuestión sobre los hechos cometidos por los promotores de las empresas en entredicho. Se tiene por admitido que son ilicitos, pero surge una cuestión de derecho, referente a la aplicación de la Ley de Acciones Especulativas (Ley No. 2581), lo cual es la causa principal de la demora en la investigación. Esta cuestión de derecho se esta estudiando por los funcionarios correspondientes, y se confia que se hallara un medio para interpretarla en favor del interés público.

(Continua en la última página)

VALDES HABLA DE LA DEFENSA

Horrores de la guerra son preferibles a la esclavitud, declara

"La esclavitud política es peor que los horrores de la guerra", declaró el General Basilio Valdes, del Ejército Filipino, en un discurso pronunciado al mediodía de hoy en el Rotary Club, sobre la defensa nacional. "Cualquiera madre animada del espíritu de la verdadera filipina estaría dispuesta a hacer cualquier sacrificio para salvar a su progenie de semejante suerte. Ser hombres libres y felices en nuestros hogares, disfrutar de las libertades que la noble nación americana nos ha otorgado, es un privilegio divino. Y sin duda alguna, llegará el tiempo en que seremos llamados a dar lo que más precioso hay de nuestras posesiones si esperamos retener este alto privilegio."

El ejército de las democracias

"La única clase de fuerza armada que puede vivir felizmente ligada con una democracia, es un ejército de ciudadanos", dijo el orador, en parte. "Hay muchas clases de ejércitos de ciudadanos en las democracias de hoy día. Cada uno es diferente porque no hay dos democracias exactamente parecidas. Todo el problema consiste en determinar qué forma de ejército de ciudadanos se adapta mejor a la democracia.

"Los factores esenciales en este cálculo son:

1.—"El carácter del pueblo, esto es, si es pastoral, industrial, altamente civilizado o primitivo, nacionalista o tribeño en leal-

(Continua en la pagina 9)

MEJORAS PARA EL CEMENTO

Plan presupuestal, nueva maquina que costara 260,000 pesos

La preparación de un "budget" con los gastos debidamente especificados y detallados, la instalación de una nueva máquina en la fabrica de Cebú que ha de costar P260,000, la continuación del taladro de la nueva veta de carbón hallada en Cebú, son, entre otros, los acuerdos importantes adoptados por la junta directiva de la Compañia de Cemento en su reunión celebrada esta mañana que duró más de dos horas.

La preparación del "budget" para la Compañia de Cemento ha sido encomendada al comité de hacienda presidido por el Sr. Paciano Dizon, con el director A. D. Williams y el Dr. Manuel Roxas como miembros. Esta es la primera vez que la Compañia de Cemento tendrá un presupuesto de gastos debidamente preparado y especificado tal como se hace en el gobierno insular, al decir del Secretario Eulogio Rodriguez, presidente de la citada compañía. En años anteriores, la compañia no ha tenido ningún plan presupuestal.

La instalación de la nueva máquina para la planta de Cebú por valor de P260,000 ha sido otro de los asuntos aprobados por la directiva esta mañana. El contrato para este fin ha sido adjudicado a la Earnshaw Docks and Honolulu Iron Works.

La construcción de un Barrio Obrero en la fábrica que tiene la compañía en Cebú también fué considerada en la reunión de esta mañana pero la directiva decidió endosar este asunto al comité correspondiente para su estudio y recomendación.

El asunto que fué causa de que la sesión se prolongara mas y que provocó una discusión animada ha sido el sueldo del secretario de la compañia y un suelto que apareció en cierta parte de la prensa sobre el particular. En este respecto, el Secretario Rodriguez después de la reunión desmintió categóricamente lo mencionado en dicho suelto en el sentido de que hubo alteración

(Continua en la última página)

Quezon inauguro hoy el pantalan de Iloilo; irá mañana a Capiz con Roxas

(Servicio Telegráfico)
Exclusivo a "La Vanguardia"

Iloilo, 16 de abril.—El pantalan de medio millon de pesos de Iloilo fue inaugurado a las nueve de esta mañana por el Presidente Quezon que elogió a los ilongos por sus esfuerzos de construir el mejor pantalan provincial y expreso la esperanza de que la prosperidad de la región continuara.

Urge se salvaguarden los intereses de la nación

El Presidente advirtio al pueblo ilongo de las responsabilidades que asumira Filipinas en el futuro cuando sea completamente independiente. Les urgio que salvaguarden los intereses y la vida de la nación, afrontando las mayores responsabilidades que han de venir. También elogió el entusiasmo del pueblo por la inscripción para el entrenamiento militar.

Descorchando una botella de champan el Presidente dijo jocosamente: "Como sabeis, mi trabajo anterior era de mayordomo". Y agregó, "Dejemos parte del champan a Varona".

El ex-Representante Francisco Varona hizo uso de la palabra, elogiando a los obreros y urgiendo apoyo para la administración de Quezon, que tiene el proposito de servir los mejores intereses del pue-

(Continua en la última pagina)

MONTILLA ESPERARA A QUEZON EN NEGROS

Actuará de portavoz de los azucareros para plantear sus dificultades

Para cuando el Presidente Quezon pase por Negros Occidental, de regreso a Manila, el Speaker Montilla se dispone a darle la bienvenida al ilustre visitante y a ser el portavoz de la provincia, especialmente de los azucareros. El Speaker de la Asamblea Nacional, que se encontraba en Baguio con toda la familia veraneando, había salido hace dos semanas para Iloilo y de ahí a Negros Occidental donde aguarda la visita del Presidente.

Según informes recibidos en Manila, el discurso de bienvenida entrañará bastante importancia política y económica, siquiera dentro del horizonte local. Probará con hechos que Negros Occidental o su elemento azucarero es adicto como el que más a la sagrada causa de la independencia del pueblo filipino. Entre otros, invocará la ratificación de la Carta Magna de Filipinas por mayoría abrumadora de sufragios y el alistamiento de mozos de 20 años de edad, en más de la señalada cuota, para la defensa nacional.

Citará igualmente la confiada y considerable inversión de capital en la industria del azúcar por Negros Occidental por gente adinerada de la provincia. En efecto, financieros negrenses con el mismo Speaker Montilla a la cabeza son los que acaban de adquirir la mayoría de las acciones de la Binalbagan. Y son también de Negros Occidental con la propia familia Montilla por principal contribuyente, los que asumieron las responsabilidades de

(Continua en la última página)

ES UNA ORDENANZA PARCIAL, DICE AMADOR

El fiscal pide se sobresea un asunto entablado contra un cine

El Fiscal Doroteo Amador ha declarado en corte abierta esta mañana que la ordenanza de la Junta Municipal que se refiere a la capacidad de cines de primera clase es una ordenanza de clase y por tanto no debio haberse dictado como se ha dictado.

La declaración del Fiscal Amador se hizo en relacion con su petición de sobreseimiento del asunto del Pueblo de las Islas Filipinas contra Jose Gonzales, gerente del Cine Ideal, que fue acusado de permitir que el Cine Ideal admitiera mas gente de lo permitido por la ley.

El Juzgado, atendiendo a la petición del Fiscal, sobreseyo el asunto en el acto.

La interesante peroración del Fiscal Amador, sobre la ordenanza en

(Continua en la última pagina)

Capturada la ciudad-llave de Dessie, los días del imperio abisinio estan muy contados

(De la Agencia Reuter)

Roma, 15 de abril.—Los días del antiquisimo imperio abisinio estan contados, cablegrafia el corresponsal de una agencia italiana en el cuartel de campo italiano en el norte de Etiopia hoy.

Dando cuenta de la toma de Dessie, ex-cuartel general del Negus, temprano esta mañana, el corresponsal dice que las tropas italianas han atravesado las cien millas de Quoram a Dessie en nueve horas. Patrullas en motocicletas fueron las primeras en alcanzar su objetivo; rodearon Dessie por tres lados anoche, pero aunque parecia cierto, no se atrevieron a entrar hasta a su numero reducido.

Dos columnas de coches blindados seguidos de askaris, llegaron temprano esta mañana y entraron en el pueblo sin oposición. Izaron la bandera italiana en el palacio y luego consolidaron sus posiciones.

El camino a Addis Abeba está franco

El camino para coches de motor de Addis Abeba, que esta a 160 millas de distancia, esta abierto hoy. Segun informes de aviones exploradores, el camino parece absolutamente desierto y aparentemente no hay tropas que guardan la carretera etiope.

La ultima victoria de los italianos se esta celebrando con regocijos en Roma y en toda Italia y se cree que el Mariscal Pietro Badoglio tratara de conquistar Addis Abeba hacia el 21 de abril, festival de la Fundación de Roma.

Contraataques desesperados de los etiopes

Addis Abeba, 15 de abril.—Los ejercitos etiopes derrotados en el norte estan contratacando a los italianos victoriosos, segun correos del norte que han llegado hoy.

Se ha declarado que el escurridizo emperador, con 20,000 hombres escogidos, obtuvo una gran victoria el domingo al sudoeste del lago Ashangi. Informes extraoficiales dicen que las bajas de los invasores son 2,000 eritrenses y 400 italianos muertos.

En una radioemisión mundial anoche, la emperatriz de los etiopes hizo un llamamiento en nombre de la humanidad contra "las intolerables atrocidades italianas" y pidió oraciones por la salvación de su pais en las horas mas negras de sus sufrimientos.

Solo una parte pequeña del mensaje de la emperatriz se oyo mas alla de Addis Abeba pues fue interrumpido por una serie de desperfectos

(Continua en la última página)

5 gemelas deformes nacen en Bucarest

(De la "Associatea Press")

Bucarest, 15 de Abril.—El prefecto de policia de Oradea ha dado cuenta del nacimiento de cinco gemelos deformes siendo la madre de las criaturas una labriega de 25 años de edad.

El telefonema del policia a Bucarest decia que habia pocas esperanzas de que vivieran mucho tiempo los gemelos deformes, siendo cuatro de ellos parecidos a los gemelos siameses.

El nacimiento de los cinco gemelos ocurrio en una hacienda gitana en la Transilvania. Un reporter de periodicos dijo que las criaturas, dos niños y tres niñas, nacieron de Mrs. Maria Linguraru, de 25 años, después de que esta fuera a trabajar en el campo. No pudo llamarse a ningun medico, y el marido sirvio de partero. La madre parece que esta reponiendose, pero el reporter dijo que los infantes, nacidos dos meses antes de tiempo, eran extremamente pequeños con aspecto anormal.

OTRO POLICIA SECRETA ES INVESTIGADO HOY

Otro miembro del Servicio Secreto de la Policia de Manila, el detective Fernando Perelio, va a ser investigado por sus superiores en relacion con una riña en que se enzarzó anoche en el Cabaret Mabuhay, de San Juan del Monte, con un grupo de personas, y de la que segun se alega ha sido el provocodor.

El Coronel Juan Dominguez, jefe del Servicio Secreto al recibir la denuncia contra el detective Perelio, ordeno su pronta investigacion con vistas a castigarle si resulta culpable.

El detective llamado al Servicio Secreto esta mañana, alegó que la riña no fué provocada por él, y que solo quiso defenderse, pero de todos modos, cualquiera que fuese el resultado de la investigacion sobre la riña, el detective Perelio no se escapara del castigo administrativo, pues hay una orden en pie del jefe de policia que prohibe a los miembros de la policia de Manila acudir a los cabarets, galleras y otros centros a menos que esten en comision de servicio.

Arresto del agresor de una mujer ya muerta, ordenado

En relación con el caso de la mujer Juliana Amanceda, que fué hallada hace días sin sentido en el Cementerio del Norte y que murió poco después, la División Secreta de la Constabularia ha ordenado a la Constabularia de Palawan que vigile la barca de pesca "Rufo I" que según se cree, se encuentra ahora en aguas de aquella provincia y arreste a Felizardo Beltrán, supuesto autor de dicha agresión que, según informes obtenidos en Manila, forma parte de la tripulación de aquella barca.

Tanto la Policía Secreta como el Servicio Secreto de la Constabularía que están investigando este caso, temen que con la publicación del nombre del sospechoso en algunos periodicos matutinos, este decida no volver ya a Manila, causando así mayor trabajo a los investigadores.

Se sabe que el "Rufo I" estará de vuelta a Manila hacia el 29 de este mes, pero las autoridades temen que Beltrán sea informado de lo que dicen los periódicos sobre él y decida quedarse en alguna provincia en vez de volver a Manila.

De unas declaraciones obtenidas por la constabularia de Concepción Lopez, amante de Felizardo Beltrán, el presunto autor de la muerte de Juliana Amanceda, fué Beltrán, quien durante un altercado que tuvo con ella la abofeteó de tal forma que la mujer cayó contra un pono de manga en La Loma. La mujer sufrió una lesión en la cabeza poco apesar de dicha lesión se levanto y fué caminando hacia el Cementerio del Norte, donde cayó sin sentido. Murió mas tarde en el Hospital General.

La supuesta causa de la muerte de Juliana se descubrió gracias a Concepción Lopez, amante de Beltrán, que se apersonó en la estación de Meisic donde relató todo lo ocurrido. Juliana según ella, habia estado persuadiendola para que fuera con otro hombre. Dio cuenta de esto a su amante, que, furioso, buscó a Juliana, agrediendola en la forma ya descrita.

LA JOVEN QUE MATO A SU NOVIO, A LA CARCEL

Hallada culpable del delito de asesinato, Belen Justiniano y Sarmiento que el 24 de enero de 1936 dio muerte a su novio Osmundo Coral fue sentenciada hoy a extinguir la pena de 10 años y un dia de prision mayor a 17 años 4 meses y un dia de reclusion temporal a pagar a los herederos del occiso la suma de P1,000 y a pagar las costas del juicio.

Belen Justiniano fue acusada de haber matado a su novio Osmundo Coral en vista de que este no cumplio su promesa de casarse con ella. En la mañana del 24 de enero de este año, mientras Osmundo desayunaba con su hermano, Belen aparecio y asesto una puñalada a Osmundo, la cual causo su muerte.

El Juez Emilio Mapa le encuentra culpable del delito de asesinato con la atenuante de obcecacion y le impone la pena referida arriba.

Varios millones en radium robado

(Servicio Transoceanico)
Exclusivo a "La Vanguardia"

Karlsbad, Checoeslovaquia, 15 de Abril.—Robos de radium y compuestos de uranio, que montan a varios millones de coronas checas, se han estado cometiendo en las minas de Joachismthal durante ocho años, sin que las autoridades pudieran descubrir la identidad de los ladrones.

Por fin, los dueños de las minas y la policia concentraron todos sus recursos para dar con los culpables. La policia cogio infraganti en uno de estos dias, a uno vendiendo radiumcloride, y siguiendole la pista, al fin encontraron a los verdaderos delincuentes.

Julio Budda, de 32 años, empleado en la administracion de la mina, y otros tres fueron arrestados acusados de robar y vender radium. Cuatro miligramos de radium que valen miles de coronas se encontraron en su poder.

EL ALMIRANTE MARQUART VISITA A DE LOS REYES

El Contra-Almirante E. J. Marquart, comandante del 16.o Distrito Naval, Cavite, acompañado de su ayudante de campo, hizo esta mañana una visita oficial al General José de los Reyes, jefe de estado mayor del ejército filipino, siendo recibido por una compañia de soldados y la Banda de la Constabularia a la entrada del edificio del ejército en Binondo.

El Almirante se retiró satisfecho de los progresos del ejército y del trato dispensado a él.

Otra vez se vende carne mezclada en los mercados

La venta de carne de carabao mezclada con carne de vaca en el Mercado de la Divisioria, ayer, ha obligado al Alcalde a ordenar una campaña más rigida contra los que defraudan al público, a pesar de las regulaciones que ha puesto en vigor el Tesorero de la Ciudad, Victor Alfonso, para evitar engaños.

Esta vez, los que se alega han sido cogidos vendiendo carne de carabao mezclada con carne de vaca, no son chinos si no dos tenderos filipinos. El Alcalde ha instruido a sus agentes que lleven estos casos a la fiscalia para la accion contra los supuestos culpables.

Un agente especial, Alejandro Santos, de la Oficina del Alcalde, es el que mas esta trabajando para descubrir engaños en la venta de carne de carabaos. Advierte el publico de todos los mercados que sepan distinguir la carne de carabao con la de vaca: dice que la gordura de la carne de carabao es blanca pero la de carne de vaca es medio amarrillenta. La carne de carabao, ademas, de su color oscuro y tiene fibras mas gruesas.

En el matadero de la ciudad en la calle Azcarraga hay dias en que el numero de carabaos destinados al sacrificio es mucho mayor que el numero de vacas. Algunos atribuyen el mayor numero de carabaos que se matan para el consumo publico al hecho de que muchos labriegos estan abandonando la agricultura. Dicen que no solamente carabaos viejos sino jovenes y bien acondicionados para la labranza se envian al matadero.

M.E.C.D. 2016

PORTAVOZ DE LAS PROVINCIAS

LA USURA ESTA RAMPANTE HOY EN PANGASINAN

Prés t a m o s con intereses exorbitantes dejan en la miseria a agricultores

(Servicio Informativo)
Exclusivo a "La Vanguardia"

Lingayen, Pangasinan, 12 de abril.—La usura está rampante ahora en la provincia de Pangasinan especialmente en los pueblos que dependen exclusivamente de los productos agrícolas. Se esperá debido a esto que se practicara una minuciosa investigación por los representantes del Comité contra la Usura. El propósito es escarmentar a los prestamistas desalmandos que están arruinando a los pobres.

Se dice aquí que una gran mayoría de los prestamos usurarios que se dan a los pobres agricultores, proceden de capitalistas sin escrupulos y también de algunos comerciantes chinos. Los prestamistas, al conceder dinero a intereses exorbitantes, exigen como garantía la hipoteca de la proxima cosecha que avaloran a precios muy bajos, o si no piden la garántía de los terrenos o el traspaso de propiedad de ciertas cabezas de ganado de labor, todo esto tasado a precios muy reducidos. Así si los deudores no consiguen pagar y las propiedades ofrecidas en garantía pasan automaticamente en poder de los prestamistas. Pero también se sigue aquí otro sistema que si bien es tan ruinoso, prolonga por algún tiempo las miserias de la gente. Consiste en que en el caso de que el deudor no consigue satisfacer el importe de la deuda, el prestamista le concede otro plazo para una cosecha mas, pero añade a la deuda un interés acumulado que duplica el valor de la deuda original contraida.

Los agricultores por otro lado se ven forzados a acogerse a estos prestamos en vista de que les proporciona dinero en ocasiones en que más necesitados están. Esto es, los prestamos se ofrecen al comienzo de la temporada de siembras en que los agricultores necesitan de fondos para comprar semillas, para roturar el terreno y para pagar el jornal de los sembradores y hacer frente además a otros gastos imprescindibles en la temporada de siembras.

Así ocurre que cuando llega la epoca de la cosecha, todo el arroz cosechado casi se entrega enteramente en manos de los acreedores los cuales como una concesión, vuelven a adelantar dinero a los agricultores para tener con que atender sus necesidades hasta la siguiente cosecha.

Afortunadamente, debido al hecho de que la gente de aquí ignora casi enteramente la protección que las leyes les dispensa, y además debido al hecho de que las victimas de los usureros son en general gente sin instrucción, estos manejos usurarios han pasado hasta ahora inadvertidos.

Mejora agricola en los pueblos de Ilocos Sur

(Servicio Informativo)
Exclusivo a "La Vanguardia"

Vigan, Ilocos Sur, 14 de abril.—La rotación de cosechas y la diversificación de productos agrícolas ha contribuido grandemente al mejoramiento de la industria y de la agricultura en esta provincia, según informe sometido por el agronomo provincial de Ilocos Sur, Sr. Calixto Dario.

Las cebollas de Bermuda, el algodon de Batangas, tabacos de Virginia, son las principales plantas que se emplearon aquí para la rotación de cosecha. El pueblo de Tagudin ha sido el principal productor de las cebollas de Bermuda. Este es el cuarto año en que los plantadores de este pueblo cultivaron cebollas de Bermuda, habiendo esta vez levantado una cosecha total que asciende a 12,000 kilos. Este producto vendido al precio corriente de 14 céntimos por kilo produce un rendimiento neto de P1,680.00.

El algodón de Batangas por otra parte está desarrollandose rápidamente aquí, especialmente en los barrios de San Julian y Sto. Domingo. Debido a esta introducción el algodón de Batangas que es de mejor calidad va reemplazando rapidamente el consumo de algodón ilocano.

Las plantaciones de maguey y coco también fueron incluidos en el programa de industrialización de los productos nativos en esta provincia. En Ilocos también se ha dado comienzo a la industria de fabricación de esteras de bonotes de coco. La provincia ha realizado en venta de estos productos industriales la suma de P15,000. Los agricultores también fueron instruidos sobre el cultivo de las distintas variedades del arroz, como la clase Inapostol, Khao Bai, Elon-elon, Guinangnang y Siput.

Jueces de paz que saludaron a Quezon

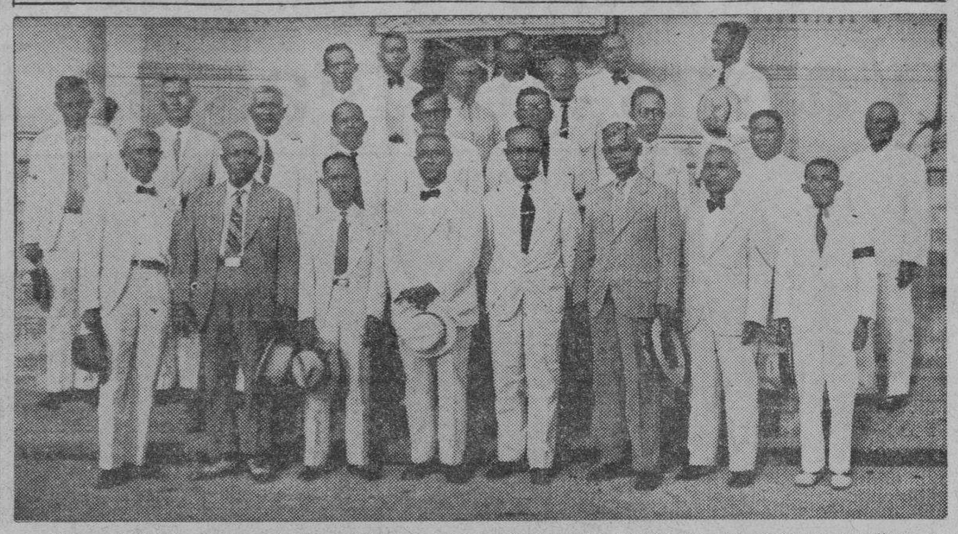

Grupo de jueces de paz de los pueblos cercanos a Catbalogan, Samar, que se reunieron en dicha cabecera para saludar al Presidente Quezon con motivo de la llegada de la Comitiva del Presidente a Samar. Algunos jueces de los municipios lejanos no pudieron llegar a la cabecera sino un dia despues, cuando el Presidente Quezon y su comitiva ya se habian marchado.

Tres días de Congreso Eucarístico Parroquial en Puerto Princesa

(Servicio Informativo)
EXCLUSIVO A LA VANGUARDIA

Puerto Princesa, Palawan, 12 de abril.—Desde el 17 de este mes hasta el domingo, 19, tendrán lugar las solemnidades con motivo de la celebración del Congreso Eucarístico Parroquial que se ha organizado aquí bajo la dirección de la Prefectura Apostólica de Palawan. Esta celebración coincide con la XXV aniversario del nombramiento del Rdmo. Monseñor Prefecto Apostólico de Palawan, Fr. Victoriano Roman, de San José, A. R.

El programa completo de esta celebración es el siguiente:

Jueves, 16

ANUNCIO Y PREPARACION

12:00 m.—Volteo de Campanas, anunciando el Triduo.

3:00 p. m.—Confesiones especialmente para mujeres.

Viernes, 17

DIA DE LAS MUJERES

5:30 a. m.—Misa de Comunión General para las mujeres. Escogidos motetes y Plática breve.

7:00 a. m.—Misa Cantada, Sermon sobre "La Obligación de Comulgar". Oración por el Congreso, leida por el Hon. Vicente Palanca, Presidente Municipal. Bendición y Reserva. Himno Filipino al S. C. de Bendición con el Santísimo.

9:30 a. m.—Junta general de Señoras, presidida por un Prelado. Preparación de los niños y niñas para la comunión de mañana. (Casandos).

3:00 p m.—Confesiones de niños y niñas.

(Continua en la pagina 8)

Se reanuda la vista contra los bandidos de la Sierra Madre

(Servicio Telegráfico)
Exclusivo a "La Vanguardia"

Sta. Cruz, Manila, 14 de abril.—Tomasa Blaza, de 24 años de edad, soltera, hija de Valentin Blaza, ha declarado este día diciendo que los acusados Pío Villamin y Gregorio de León, no habían estado en Manipon, como se dijo antes por otros testigos. La testigo negó las declaraciones por el testigo de la acusación Jacinto Morales de que cuatro bandidos llevaron cuatro carabaos a la casa de Valentin Blaza en Sampaloc.

Otro testigo presentado por la defensa es Ambrosio Meras, el cual dijo que es compañero de barrio del acusado Pío Villamin desde que eran niños. Dijo que Villamin era un buen vecino y tenía buena fama en la comunidad y que posee algunas propiedades. Meras dijo también que había presentado una petición al gobernador con la firma de unos cuarenta vecinos en la cual se hacia constar que Villamin era un vecino de muy buena reputación y de conducta irreprochable.

Isabelo Flores, del barrio de Paowin, obrero, al ser llamado a declarar, corroboró las declaraciones prestadas por Meras respecto a la conducta del acusado Villamin. Negó haber estado de visita en la casa de Valentin Blaza. Este testigo también declaró que en cierta ocasión, en octubre de 1935 fué obligado juntamente con otros vecinos a concurrir a un miting organizado por Blaza en Sampaloc con la amenaza de ser muerto si no acudía a presenciar la reunión. Dijo que escarmentado por el asesinato de Valdellon en Cabanalan asistió al miting.

Diriase—continua nuestro informante—que aquello no es sino una verdadera clinica donde todos los problemas de la vida de caracter triste o alegre, se airean libremente en toda su plenitud—una mezcla de consultorio médico, bufete legal y oficina de psicologia al mismo tiempo.

Por otra parte, la personalidad atrayente de Madame Zomara—prosigue—su penetrante y fina intuición, su don de gentes, todo combinado con su vasta cultura, pues ella habla con fluidez el ingles, frances, aleman y el español—y sus conocimientos sobre las ciencias ocultas, religion, mitologia, astrologia, caracterologia, numerologia, asi como sus investigaciones en el campo psiquico-espiritual, la capacitan para el trabajo a que ella se viene dedicando con éxito.

Madame Zomara—nos dice por ultimo nuestro informante—ha proporcionado valiosos consejos a no pocos de los prominentes personajes de la politica, leyes, finanzas, educación, ciencias y artes, aqui y en otros paises donde ha viajado.

Madame Zomara tiene hoy un nuevo local

Una visita a Madame Zomara, en su nuevo local en la calle Alhambra 134, Manila, es algo realmente digno de hacerse puesto que nos pone de manifiesto muchas cosas interesantes que ignorabamos y de las que nos enteramos merced al talento y poderes psiquicos que Madame Zomara demuestra en la exposición de las mismas. Tal es lo que nos participa una persona que acaba de visitar a dicha señora.

OBRAS PUBLICAS EN LA PAMPANGA

La reanudación de las construcciones alivia la falta de trabajo

(Servicio Informativo)
Exclusivo a "La Vanguardia"

San Fernando, Pampanga, 13 de abril.—La reanudación de las construcciones públicas hace tiempo esperada en esta provincia, ya ha comenzado. Varios importantes proyectos ya se están llevando a cabo, proporcionando trabajo a centenares de obreros desempleados desde el cierre de la temporada de molienda del azúcar en las centrales de la provincia.

Además el gobierno local, convencido de la gran utilidad de las carreteras de cemento concreto y la baratura de su costo en comparación con las carreteras de asfalto, está ahora esbozando un extenso programa de construcciones de carreteras de cemento que se extienden a todos los municipios de la provincia.

Las carreteras que fueron dañadas por las pasadas inundaciones, como la carretera entre Lubao y Palawi, en Bacolor, están convirtiéndose ahora en carreteras de cemento que eliminan enteramente el peligro de quedar nuevamente socavadas cuando ocurren inundaciones.

Se dice que la nueva carretera de cemento ahora en construcción es la carretera entre Betis y Bacolor, la porción más dañada de las carreteras en toda la provincia de la Pampanga. Centenares de obreros sin trabajo, están trabajando ahora en esta construcción.

Además se ha anunciado que todas las nuevas carreteras que la provincia va a construir se han de hacer de cemento concreto para evitar en el futuro grandes gastos de reparación.

Se ha anunciado igualmente que la carretera que había comenzado a construirse algún tiempo desde Floridablanca, con el propósito de facilitar la comunicación entre Pampanga y Zamboanga, y que fué suspendida después por falta de fondos, ha sido reanudada otra vez. La carretera pondrá en directa comunicación el pueblo de Floridablanca con el pueblo de Dinalupihan, Bataan, y se espera que dará mayor impulso al intercambio comercial entre las dos provincias.

CONDONACION DE MOROSIDAD PIDE CALOOCAN

Estan dispuestos a pagar cédula para ayudar al nuevo gobierno de Mancomunidad

(Servicio Informativo)
Exclusivo a "La Vanguardia"

Caloocan, Rizal, 15 de abril.—Aprovechando la visita del Subsecretario del Interior Leon G. Guinto, los vecinos de Caloocan, especialmente la gente de las sementeras, encabezados por su Concejo Municipal, ha entregado al Subsecretario una resolución en la cual se pide la condonación de todas las morosidades en el pago de la cédula personal hasta el 31 de Diciembre de 1935, comprometiendose dichos vecinos a entrar en nuevo trato con el gobierno, pagando cada cual, religiosamente, su impuesto personal correspondiente desde este año.

Los vecinos de Caloocan explican en la resolución que la mayoría de los peticionarios eran sakdalistas que fueron convencidos por las predicaciones de Benigno Ramos y no han pagado cédula desde entonces. La morosidad fué agrandándose de tal manera que aún estando ahora en situación de poder pagar su contribución personal al gobierno, no se atreven a hacerlo porque serán obligados a pagar las morosidades anteriores.

En cambio si el gobierno concede ahora la condonación de las anteriores morosidades, los vecinos se proponen pagar sus respectivas contribuciones y colaborar con el gobierno en el cobro de la cédula de tal manera que aquellas contribuciones que el gobierno puede considerar incobrables por morisidad o incapacidad económica del contribuyente, puedan ser cobradas en su mayoría y se acrecentarán los ingresos del municipio y también de la provincia y del gobierno insular.

Además de esta resolución los tenientes de barrio de Caloocan han presentado otra petición en el sentido de que se autorice al municipio a dar chápas para los tenientes regidores de los barrios, chapas que estos ostentarán en el cumplimiento de sus deberes como guardianes del orden publico en sus respectivos barrios.

El Sub-Secretario Guinto ha indicado que favorece esta petición y que someterá al Secretario del Interior la recomendación correspondiente para que se conceda a los municipios la autorización necesaria para proveer de chapas o distintivos de autoridad a los tenientes regidores de los barrios.

Pampanga donara cuarenta mil pesos al gobierno de la provincia para diques

Los municipios de Porac, Lubao, Sta. Rita y Floridablanca están dispuetos a aportar los fondos

(Servicio Informativo)
Exclusivo a "La Vanguardia"

San Fernando, Pampanga, 15 de Abril—Debidamente autorizado por el Departamento del Interior, el Gobernador de la Provincia, Sr. Pablo Angeles David, recibira de los propietarios de los pueblos de Porac, Lubao, Sta. Rita y Floridablanca, donaciones hasta cubrir la suma de ₱40,000 para costear los trabajos de construcción de diques de control para el río Pasig de Porac, que anualmente esta causando pérdidas a la agricultura por el continuo desbordamiento de dicho río.

El Gobernador Angeles David, hablando de este asunto, manifestó que los vecinos de los cuatro pueblos mencionados, comprendiendo la situación económica en que se encuentra el gobierno, han expresado deseos de donar al gobierno las cantidades necesarias para costear la construcción del dique de control y proteger sus plantaciones contra las continuas inundaciones del mencionado río Pasig.

Los planes del dique de contención que se tratan de construir a lo largo del rio Pasig, ya han sido sometidos y aprobados por el Director Williams de la Oficina de Obras Públicas, y se tasaron las obras en P40,000.

La Junta Provincial ya ha aprobado la resolución correspondiente pidiendo autorización al gobierno central para recibir las donaciones de los propietacios de los cuatro pueblos mencionados y para invertir el producto de las donaciones en la construcción del dique.

Según noticias traidas este día por el Gobernador Angeles David, el Departamento del Interior ya ha concedido la autorización correspondiente para que el gobierno de la provincia pueda recibir las contribuciones voluntarias de los cuatro municipios.

SOLEMNIDADES EUCARISTICAS EN PANGASINAN

Cuatro días de culto religioso en la parroquia de Mangatarem

(Servicio Informativo)
Exclusivo a "La Vanguardia"

Diócesis de Lingayén, abril 8.—De conformidad con el manifiesto de los propósitos de este Congreso Eucarístico Parroquial de Mangatarem, Pangasinán, distribuido más de un mes antes y del programa de las solemnes festejos Eucarísticos, se llevaron a cabo las fiestas del citado Congreso de la Parroquia de San Raymundo de Peñafort en los días 25, 26, 27 y 28 del próximo mes pasado de marzo, 1936.

Los tres primeros días se dedicaron para la peregrinación de todos los habitantes de los barrios rurales, habiendo sido la del 27 de marzo muy animada y nutrida.

El día 28 de marzo, último del Congreso acudieron en romerías numerosas delegaciones de Camilmil, San Clemente, Urbiztondo, Aguilar, Salasa, Lingayen, Malasiqui y otras parroquias hasta de Pangasinan.

(Continua en la pagina 8)

Formula approved No 214492: Camphora 8 Gm.; Menthol 15 Gm.; Resorcinol 50 Gm.; Acid Salicylic 50 Gm.; Zinc oxide 240 Gm.; Sulphur 120 Gm.; Excipiens q.s. 1000 Gm.

Formula: Menthol 0.3 gm., Camphor 3 gm., Oil Eucalyptus 0.1 gm., Boric Acid 3.5 gm., Oil Pinus Pupillo 0.1 gm., Excipients to make 30 gm.

LOS PRECIOS MAS BAJOS DEL MUNDO

VENTA ESPECIAL de

SORBETERAS

2 a 32 Cuartillos de Capacidad
Recien llegadas de Estados Unidos

2.98 para arriba

Muchos otros articulos grandemente reducidos

Cooperative System Sales Co.

600 Dasmariñas, esquina David (cerca de Escolta)

LAXANTE PARA NIÑOS Y ANCIANOS
LAXOL
SABROSO COMO LA MIEL
RECHACE IMITACIONES

Aceite de Ricino, 350,000 gramos, Sacarina 0.50 gramos, Aceite de Menta, 1.00 gramos Vanillin, 0.06 gramos.

Cure Las Almorranas

No permita que las almorranas, ya sean sangrantes, pruriginosas, internas o protuberantes, minen su vitalidad y acaben por someterlo a una operación dolorosa y costosa. En 15 minutos puede hacer cesar el dolor y desvanecer rápidamente tos tejidos inflamados, con la nueva fórmula médica. Chinaroid, garantizada que lo mejorará en 10 días o se le devolverá el dinero. Pida en las boticas Chinaroid garantizado.

Acid Tannic, 30 gms.; Quinine & Urea Hydrochloride, 2.5 gms.; Benzocaine, 10 gms.; Phenol, 7.5 gms.; Ephedrine Sulphate, 1 gm.; Lanolin Anhydrous, 316 gms.; Petrolatum light amber, 633 gms.; Glycerine, 30 gms.

Cambie de Bujias cada 10,000 Millas

Bujias Champion

Distribuidores por

BACHRACH MOTOR CO.

Manila

Esteras Floor Tex

Duraderas De Calidad Superior

Tenemos esteras Floor-Tex con diseños apropiados para cada cuarto.

Nuevos Precios Bajos

Nuestra nueva remesa de esteras Floor-Tex está atractivamente expuesta para que pueda Vd. escoger facilmente el diseño y los colores que prefiere.

Estas esteras se ofrecen por tiempo limitado, a precios especialmente bajos.

Esteras Floor-Tex de 6x9 piés
Precio Especial . . P7.15 cada una
Precio regular P10.00

Esteras Floor-Tex de 9x12 piés
Precio Especial . P14.05 cada una
Precio regular P19.00 cada una

Linoleum Floor-Tex: Esta es una estera bonita y durable, con las cualidades superiores de Floor-Tex. Seis piés de ancho; puede cortarse según el largor deseado. Precio regular por metro P3.50; Precio Especial, P2.40 el metro lineal.

Esteras Floor-Tex para Pasillos: 24 pulgadas de ancho; puede cortarse según el largor que se desee. Precio regular por metro—P1.20; Precio Especial, P0.80 el metro lineal.

American Hardware and Plumbing Co.

125 Escolta, esquina a David

M.E.C.D. 2016

...N NUEVO BILL ...E MINAS ESTA ...YA REDACTADO

...tiene disposiciones para ...cer cumplir mandatos de la Constitución

...l primer esbozo de un proyecto ...ey sobre minas bajo el gobierno ...l Mancomunidad con el que se ...ra el desenvolvimiento general ...as industrias mineras en el país ...ante el presente régimen, ha si...completado, y copias del mismo ...on referidas a los abogados es...listas en la ley de corporacio...y a los caudillos de la industria ...ra, para sus recomendaciones y ...tarios.

...esbozo original fué preparado ...funcionarios de la Oficina de ...as relacionados con la divi... de minas de dicha oficina, y ...sometido a la consideración ...Asamblea Nacional por con... del Presidente de la Manco...idad, previa recomendación del ...tario de Agricultura y Comer... como una medida de adminis...ón.

...nueva legislación sobre minas ...esperada ansiosamente en los ...os mineros y por todos los fac... principales de la industria mi... en el país. La medida cubre ...los aspectos y fases de la in... y también abarca la explo... de todos los recursos mine... de las islas.

...explica en ciertos círculos mi... que mientras la Constitución ...Mancomunidad Filipina pro... la nacionalización de todos los ...os naturales, incluyendo mi... y la abolición de la libre pose... de los terrenos mineros, no ...e en cambio ley alguna que es... una política definitiva y ...la forma como se deben dis... los terrenos mineros según se ...e por la Constitución.

...consecuentemente las actividades ...as han sido limitadas a ciertas ...edades adquiridas previamente ...s pertenencias obtenidas antes ...inauguración del nuevo go... Excepto en lo que se refie... las minas de petróleo, el go... actualmente no podrá autori... la explotación de nuevos yaci...os minerales.

...iputado Kalaw ...enseñará en la F. E. U.

...Diputado Maximo M. Kalaw ...or muchos años fue decano ...legio de Artes Liberales de ...versidad de Filipinas y es ...rado una autoridad en cien... política formara parte del claus... profesores de la Universi... Eastern, según ha anun... Dr. Nicanor Reyes, su pre...

...Dr. Kalaw enseñara varias ...uras de ciencia politica, a ...del curso escolar que empe... junio. Es muy probable ...eñe una asignatura sobre el ... de Filipinas, las teorias ... y sobre materias legisla...

...Decano Kalaw"—declara el ...ente Reyes, al justificar el ...amiento—"representa el tipo ...profesor que la universidad con...re ideal. Encarna un entrena...to academico amplio con un ...imiento practico de la politi...a es su asignatura. Desea... hombres y mujeres en nues...versidad que sepan la teo... tengan practica".

...entalmente, el Decano Ka... modificado algunas de sus ... sobre la ciencia politica. ...dio con un compañero poco ... de la clausura de las sesio... la Asamblea Nacional dijo: ...politica practica es muy di... de la politica teorica. Cuan...a yo mis conclusiones po... a la vista de libros de refe... me colocaba desde un pun...vista teorico e indiferente. ...ue tengo que decidir mi ac...icos desde un escaño de ...blea y en las sesiones de ... necesito ser practico. En ...ceme que estoy aprendien...o mas de mi asignatura ... la ciencia politica".

...ión del servicio ...militar para moros

...nción de los moros del en...nto militar obligatorio ha ...omendada por Ubaldo D. ...bernador provincial interi... Lanao.

...ima recomendación fué he... el ex-Gobernador John ...n antes de acogerse al re... gobernador de Lanao. El ...or Laya dice ahora que ... con la recomendación de ...sor en el cargo.

...cutivo de Lanao cree que ...cometanos deben quedar ...de las disposiciones obliga... la defensa nacional hasta ...o que los problemas econó... sociales de los mahometa... han sido resueltos.

...e el gobernador que se de... tiempo a los moros para ...arse mentalmente y apre... necesidad del entrenamiento ...

...timirles del entrenamiento ...n este tiempo, dice, el go... también evita el peligro que podria fácilmente surgir del entrenamiento de soldados mal dispuestos.

LA DESTITUCION DE DOS EMPLEADOS DE ADUANA SE URGE

Papeles endosados al departamento de Hacienda.-Decisión esperada antes de que finalice junio

Zoilo Tiongco y Eduardo Zamora, empleados de la Aduana suspendidos recientemente por el Administrador Vicente Aldanese, fueron hallados culpables de negligencia por el investigador José Gallofin, que recomendó su separación del servicio. El investigador sometió su recomendación ayer después de leer las explicaciones de los dos empleados.

Todos los papeles relacionados con este asunto han sido endosados este día al Departamento de Hacienda por conducto de la Oficina del Servicio Civil. Entre los papeles figuran las explicaciones por escrito de ambos empleados y las recomendaciones hechas por el Administrador Aldanese.

Comoquiera que los reglamentos del Servicio Civil prescriben que la suspensión temporal de los empleados del gobierno, sujetos a una investigación, solo puede durar dos meses, se espera que la decisión del Departamento de Hacienda se dicte antes de finalizar el mes de junio.

Aunque no se han publicado oficialmente las explicaciones dadas por Tiongco y Zamora, se sabe que ambos han reiterado todas sus declaraciones verbales hechas durante la investigación preliminar del asunto ante el Jefe José Gallofin, de la División Administrativa de la Aduana. En dichas explicaciones, ambos empleados alegaron falsificación de sus iniciales y un error cometido, sosteniendo que las 14 cajas objeto de la anomalía fueron confundidas con otro cargamento consignado a nombre de otra compañía.

Proyecto de estandarizar sueldos inicia un comite

Una labor presupuestal madrugadora ha decidido iniciar el comité de presupuestos de la Junta Municipal, con un plan de estandarización general de salarios efectiva en 1.o de enero de 1937, según ha anunciado el concejal Valeriano E. Fugoso, miembro de dicho comité. El Presidente Manuel de la Fuente apoya el plan de estandarización general de salarios y jornales. Una economía de P150,000 se espera con la estandarización.

Teniendo en cuenta que el plan presupuestal es sometido por el Alcalde cada mes de octubre, cuando la Junta elige a un nuevo Presidente o reelige a su Presidente, el concejal Fugoso ha convencido al comité para que desde ahora se haga un cuidadoso y detenido estudio de estandarización de sueldos y jornales. Esta labor, según el concejal Fugoso, requiere meses de estudio.

El plan viene a ser lo siguiente: Equiparar los salarios del ingeniero y el tesorero y todos los demás sueldos no fijados por la ley, a los jefes de burós de primera clase y no darles un salario mayor que lo que reciben dichos jefes de burós; reducir los sueldos de jefes de división para que no sean mayores que los de jefes de burós de segunda clase; y reducir los sueldos de los oficiales mayores (chief clerks) para que no sean mayores que los sueldos ordinarios de los oficiales mayores en oficinas del Gobierno Insular; y, finalmente, emplear parte de las grandes economías en la reducción de sueldos, para dar un jornal más equitativo para los basureros, los cubeteros y otros obreros de la ciudad en cuyos hombros pesa "el peor de los trabajos urbanos", como dice el concejal Fugoso.

Conforme a este plan, el ingeniero de la ciudad que gana al año P9,500 solo recibirá P7,200; el jefe de policia, que tiene P8,000, tendrá solo P6,600; el tesorero que gana P9,000, solo recibirá P6,100; los jefes de división que ganan P5,000 al año, solo tendrán P4,000 y los oficiales mayores, en ningún caso, tendrán sueldos mayores de P3.000 al año. El concejal Fugoso dice que el 70% del presupuesto anual se consume en sueldos solamente de funcionarios y empleados, incluyendo los obreros que "se llevan la peor tajada", al decir de dicho edil.

El Obispo Walsh que estuvo aqui en 1930 ha muerto en Nueva York

Despachos recibidos ayer en Manila anunciaban la muerte del Obispo James Anthony Walsh, cofundador y superior general de la Catholic Foreign Mission Society de América en el centro de dicha sociedad misional en Maryknoll, Nueva York. Tenia 67 años edad y hace seis años, en 1930, estuvo de visita en Manila.

El Obispo Walsh fundó la sociedad comunal de Maryknoll en junio de 1911 y la vio desarrollarse desde una pequeña orden de clerigos hasta un numeroso grupo de mas de quinientos miembros. Esta sociedad cuenta con misiones en Japón, Manchuria, Korea, China, Hawaii y Filipinas ademas de varias escuelas en los Estados Unidos

Los padres de Maryknoll son el Rev. William A. Fletcher, M.M. secretario privado del Arzobispo de Manila; el Rev. Austin Hannon, M.M. y el Rev. Russel J. Hughes, M.M. directores del "St. Rita's Hall" situado en la Avenida Taft.

El difunto Obispo Walsh fue tambien quien fundó una orden de hermanas de la caridad en 1917 llamada "Foreign Mission Sisters of St. Dominic" conocida generalmente por las Hermanas de Maryknoll. Estas hermanas tienen a su cargo cuatro instituciones en Manila, el Hospital de San Pablo; la Escuela Normal de Malabon; el "St. Mary's Hall", un dormitorio para universitarias y la Escuela de Maryknoll en Baguio.

A las 8:00 de la mañana del martes que viene una misa de requiem se dira en la Catedral de Manila en sufragio del alma del difunto Obispo Walsh. A esta misa estan invitados todos los catolicos de Manila.

Obispo JAMES ANTHONY WALSH

El Obispo Mon. James Anthony Walsh, que acaba de fallecer en Maryknoll, Nueva York a los 67 años de edad. Fue fundador de varias sociedades misionales y en 1930 estuvo de visita en Manila.

El barco "Tricolor" llega a S. Francisco

(De la "Associated Press")

San Francisco, 15 de Abril.—El barco de carga noruego "Tricolor" llego hoy a la bahia de San Francisco, con rastros del incendio que estallo a su bordo tres veces mientras venia de Yokohama.

El buque envio dos llamadas de socorro en el dia en que el incendio se descubrio, pero llego al puerto sin ayuda alguna. Sus dieciseis pasajeros, incluyendo a siete procedentes de Manila, se trasladaron al buque tanque britanico "Yarraville" en medio del Pacifico.

LOS DEPOSITOS PARA PROTESTAS CASI AGOTADOS

Aviso a los interesados con el objeto de que los repongan pronto

En dos protestas electorales los depósitos en metálico (de a P500) ya estan en déficit y en varias otras, casi todas se hallan o casi exhaustos o bastante mermados. Consiguientemente se ha pasado aviso a los interesados para que, a la primera oportunidad se repongan o se completen en P500 dichos depósitos, bajo apercibimiento de sobreseimiento de las correspondientes protestas o contra-protestas.

Los depósitos ya en actual déficit, esto es, menos que los gastos incurridos son los de Fuentebella vs. De Leon y de Rimando vs. José. Los casi exhaustos o bastante mermados son todos los de los demas, entre protestantes y contra-protestantes, particularmente los de Tolentino vs. López, Lopez vs. Tolentino (contra-protesta), Robles vs. Alzate, Peña vs. Bonto y otros Fuentebella, recurrente en la protesta Fuentebella vs. De Leon ha significado ya su intención de reponer o completar el depósito correspondiente.

Cuando celebró sesión el lunes, 30 de Mayo último, la Comisión Electoral facultó al Comisionado Perfecto para acordar, según sea procedente, el aumento de los depósitos en metálico hechos por los interesados en las diferentes protestas electorales. En vista de que todos los hechos necesitan estar repuestos o completados, dicho Comisionado Perfecto ha tenido que acordar el aumento de los depósitos en cuestión y avisar de ello a los interesados.

Para tal fin, hubo de venir a Manila con su secretaria particular la Srta. Elenita Perfecto.

Se constituyen otras juntas de aceptación

Jorge B. Vargas, secretario del Presidente, dió anoche a publicidad los nombres de miembros de las juntas de aceptación del ejercito para 13 provincias adicionales. Esta lista es suplementaria a las dos ya publicadas anteriormente.

La lista suplementaria es como sigue:

Agusan—Ten. Pedro Alviola, Dr. Hospicio Solidum, Dr. Sabas E. Yap, José R. Villanueva y Juan Corvera.

Batanes—Dr. Alfredo Latorre, Victor de Padua, Juan Agudo, Mariano Lizardo y Bernardo Barsana.

Batangas, 1.er distrito—Ten. L. Balolong, Dr. Tomas Dimayuga, Dr. Jose Ylagan, Leon Martinez y Florencio Oliva.

Cagayan, 1.er distrito—Dr. Alfredo Gorospe, Dr. Antonio Nolasco, Ten. Salvador Babista, Dr. Oscar Catolico y Jose Sumabat.

Camarines Sur, 1.er distrito—Dr. Francisco Gomez, Dr. Arsenio Imperial, Gregorio Olivan, Emiliano Fausto y Ten. Juan Delosa.

Capiz, 2.o distrito—Ten. F. Villaseñor, Arsenio R. Frial, Dr. Miguel Mantalbo, Dr. Atanacio Baltazar y Carlos Andaya.

Masbate—Dr. Donato S. Juan, Dr. Mateo S. Pecson, Fausto Bayot, Pascual Bacolod y Ten. Alfonso Torrilo.

Mindoro—Dr. Justo de la Llana, Dr. Manuel R. L. Luna, Dr. Mariano L. Ylagan, Dr. Genaro V. Alberto y Fernando S. Fuentes.

Misamis Occidental—Dr. Cayetano Hernandez, Dr. Jesus Sanciangco, Dr. Roque Velasquez, Dr. Genaro Bomediano y Aniceto Y. Enerio.

Provincia Montañosa—2.o distrito—Com. Emil Speth, Capt. V. Punsalang, P.A., Dr. T. Arvisu, Dr. Jose de la Rosa y Gregorio Natividad.

3.er distrito—Ten. A. L. Gonzalo, Dr. Juan B. Llopis, Francisco Taguba, Rodolfo Hidalgo y Alberto Crespillo.

Negros Oriental, 1.er distrito—Pedro Changco, Ten. Luis T. Dator, Dr. Pio Lauengco, Dr. Florentino Tiongson y Julian Teves.

Tarlac, 2.o distrito—Joé Lozada, Dr. Marcos Corpus, Ten. Fidel Reyes, abogado Francisco Villarta y Dr. Regino Castro.

Zambales—Ten. P. A. Ausejo, Dr. Anicio Pascual, Dr. Antonio C. Jovellanos, abogado Juan Arvisu y Aurelio Francisco.

M. SOTELO
COMISIONES
Y CONSIGNACIONES
P. O. Box 137, Iloilo

35 N. Domingo San Juan
JOSE MATTI
Relojero
Con garantía de un año compone toda clase de relojes cronometros, barometros y toda máquina de precisión.

limpia más rápidamente
Desde que empiece a usar la Crema Dentífrica Listerine sus dientes tendrán mejor aspecto — una nueva blancura — un lustre admirable. E78
...PURIFICA EL ALIENTO
CREMA DENTIFRICA LISTERINE

SODA ROYAL
ES LA BEBIDA PARA MEZCLAR
DE MAYOR VENTA EN FILIPINAS
DEBE HABER UNA RAZON PARA ESO

En Interes de la
SEGURIDAD
Le invitamos a que sea un Cruzado de la Seguridad en los Caminos y Exhiba este—

Para ajustarse a la Placa de la Licencia delantera — Tamaño natural.

Emblema del Verdadero Motorista

IMPULSADO por un deseo de aminorar el creciente número de accidentes que han mermado vidas causados por la imprudencia en el manejo de coches de motor, el SOCONY SAFETY CLUB se ha constituido. Este Club cooperará con todos los interesados en reducir los accidentes automovilísticos. Ud., que maneja su coche, puede ayudar mucho para la seguridad del tráfico en aras del bien común.

UNASE AL "SAFETY CLUB" *No hay cuotas de entrada—no hay mensualidades que pagar—ni otras obligaciones mas que el cumplimiento fiel de las Reglas del "Safety Club".*

Pueden ser miembros todos los dueños de vehículos de motor, los cuales se distinguirán por un Emblema de Pegaso. Este emblema atractivo del Caballo Alado Encarnado que se ofrece a cada miembro hace hermoso juego con la placa blanca y encarnada de los automóviles de este año.

COMO SER MIEMBRO. Todo lo que Ud. tiene que hacer para ser un miembro del "Safety Club" es comprometerse a cumplir las siguientes reglas:

(Llene y envie por correo este formulario al Socony Safety Club, c/o Standard-Vacuum Oil Co., Manila, dirigiéndose después a la Estación de Servicio Socony mas cercana para obtener su Emblema de Pegaso gratis).

Como miembro del "SOCONY SAFETY CLUB"

Yo Prometo:

1. Observar siempre las reglas del tráfico.
2. Manejar el coche a una velocidad sin perder el dominio seguro del mismo.
3. Ir hacia la izquierda, y en el tiempo debido, dar la señal de parada o de doblar en cualquiera dirección. Ponerme en el lugar apropiado del tráfico antes de dar la vuelta.
4. Observar las señales de "SLOW" (Despacio) y "STOP" (Pára) y otras Señales del Tráfico.
5. Aminorar la velocidad en las esquinas y lugares congestionados ó cuando se acercan viandantes.
6. Tener cuidado, particularmente de noche, de los carabaos y otros obstáculos en los caminos.
7. Obscurecer las luces cuando vienen otros coches por la noche.
8. Nunca adelantarme a otro coche que vaya en la misma dirección en una colina, curva o esquina.
9. No dejar parado mi coche en lugares donde pueda obstruir o exponer al peligro el tráfico.
10. No guiar el coche cuando no me hallo en condiciones para ello.

Observe Siempre las Cortesias del Camino

Marca del Coche ....
(Buick, Chevrolet, Ford, etc.) Nombre

Coche No. ....
Dirección

DONDE OBTENER SU EMBLEMA GRATIS

Pase en cualquiera Estación de Servicio Socony y pida su EMBLEMA *GRATIS* de PEGASO—CABALLO ALADO ENCARNADO. A cambio de ello, le encarecemos que ponga todo de su parte para ayudar a aminorar los accidentes en el motorismo cumpliendo fielmente las reglas del tráfico.

Guie y Camine **CON CUIDADO** La Seguridad Ante Todo!

Standard-Vacuum Oil Company

Fabricantes de la Gasolina Socony y Mobiloil "Clarosol," La Combinación Ideal

ADVERTENCIA A LOS MOTORISTAS Y COCHEROS! LAS ESQUINAS DE RAONSALES Y EVANGELISTA-RAON SON PELIGROSAS Y EN ELLAS SON FRECUENTES LOS ACCIDENTES. MANEJE CUIDADOSAMENTE EN ESTOS LUGARES!

Agradeceremos de los lectores de La Vanguardia nos envien informes de otros lugares y esquinas peligrosas. GRACIAS A TODOS!

M.E.C.D. 2016

LA VANGUARDIA

DIARIO FILIPINO INDEPENDIENTE

Consagrado a la defensa de los derechos e intereses del Pueblo Filipino.

EDITADO POR LA "TVT PUBLISHING CORPORATION"
Directores Asociados:
PEDRO AUNARIO (Editoriales) — FRANCISCO RODRIGUEZ (Informaciones)

MIEMBRO DE LA ASSOCIATED PRESS

La "Associated Press," es la unica autorizada a reproducir despachos periodisticos acreditados o no a ella y publicados en este periodico. Tiene el mismo derecho sobre las noticias locales que aparecen en este periodico. Los derechos de reproduccion de despachos especiales tambien quedan reservados.

OFICINAS: Edificio TVT, Calle Florentino Torres, Santa Cruz. Manila. Apartado de Correos No. 775
Telefono 2-11-34 con comunicacion con todos los departamentos.
Oficina en Nueva York: 33 West 42nd Street, Tel. Pennsylvania 6-14-85.

(Registrado en la Oficina de Correos en Manila como correspondencia de segunda clase el 19 de Febrero de 1910.)

PRECIOS DE SUSCRIPCION:

En Manila—al mes	₱1.50
En el extranjero—al año	40.00
En Provincias:	
Al mes	1.50
Trimestre	4.50
Semestre	8.00
Un año	15.00
Sabatino—al año	5.00

(Pago Estrictamente por Adelantado)

NOTAS EDITORIALES

DEBE ACLARARSE

SI no existe ninguna ley que exima al Manila Hotel del pago de la renta anual al municipio por el terreno que ocupa cerca de la nueva Luneta, el Manila Hotel debe cumplir con la obligación.

Todo el mundo sabe que el erario municipal anda flaco en estos días, y de cuando en vez se leen en los periódicos noticias que hablan de las dificultades que pasa nuestro municipio antes de poder pagar los jornales de sus trabajadores.

El Manila Hotel, que marcha bien en sus negocios, y es un establecimiento semi-gubernamental, no debe evadir el cumplimiento de una obligación que el municipio reclama, si no cuenta con un privilegio especial por virtud de una ley, que le exima de tal obligación.

Este es un punto que debe aclararse.

RECORDATORIO

EL Comisionado Residente Quintin Paredes, abogando en su primer discurso pronunciado en el Congreso para que los intereses filipinos sean tratados con justicia y equidad, recordó que la imposición del impuesto de sisa sobre el aceite de coco de estas Islas, constituye una violación abierta del convenio establecido por la ley de independencia Tyding-McDuffie, aprobado por el mismo Congreso.

Nuestro pueblo—recordó el Comisionado—ha tomado ese convenio como un compromiso formal y solemne, que sólo puede ser modificado mediante mutuo acuerdo entre ambas partes. Y pidió luego que se aprobase urgentemente el proyecto de ley Dockweiler que propone la abolición del impuesto de sisa para evitar la ruina de la industria aceitera local.

Veremos qué efectos tendrá en el ánimo del Congreso el discurso de apelación de nuestro Comisionado Residente. En el mundo económico, la única ley que vale en estos días, es la que dicta la necesidad, según parece. Los convenios los pactos solemnes y los tratados, se violan cuando la necesidad así lo requiere.

Y no hay tribunales internacionales que pueden dirimir estas cuestiones; ni la Liga de Naciones.

LOS INMIGRANTES

ESA suma de ₱2,000,000 que los inmigrantes filipinos en Hawaii prometen reunir, según se asegura, como una contribución al plan de defensa nacional, demuestra prácticamente lo que vale la inmigración exterior como ayuda económica para el país de donde proceden los trabajadores.

Los chinos y los japoneses, desparramados en todo el mundo formando colonias, envian cada año a sus respectivos países sumas de dinero que representan los ahorros de su trabajo. Esas sumas sirven a veces para equilibrar las diferencias existentes en el balance del comercio de exportación de esos países.

Es una lástima que nuestros obreros no puedan emigrar libremente a los lugares del globo donde existen mucha riqueza, comercio e industrias desarrolladas, para que puedan trabajar en competencia, y sepan lo que son los estímulos del ahorro y del trabajo en tierras extrañas, donde ordinariamente tienen que depender de sí mismos.

Esa oferta de los filipinos que trabajan en Hawaii es un ejemplo. Se asemeja al caso de los chinos y de los japoneses, cuando éstos, respondiendo a los llamamientos del deber para con su pueblo en momentos de exaltación patriótica, disponen de una parte de sus economías para ofrecerlas a su gobierno.

Los millones de pesos, descontando los gastos del servicio de recaudación y administración, bien los necesita nuestro gobierno, como una ayuda a la formación de nuestro ejército de defensa nacional, que como todo el mundo sabe, consume, y consumirá cada año grandes recursos del tesoro.

El gobierno insular, sin embargo, debe intervenir en ese plan, y tomar todas las precauciones necesarias para que los fines patrióticos de la contribución no se malogren.

Diez mandamientos de la esposa de Mussolini para las italianas

(De la Agencia Reuter)

Roma, 14 de abril.—"Diez mandamientos para las mujeres de Italia" es lo que ha lanzado a publicidad Donna Rachels Mussolini, esposa del Duce; y espera que las mujeres de otros paises europeos y de America los entenderan tambien.

Los mandamientos son:

1.—Dedicaros orgullosamente, absolutamente a Italia y al Fascismo, creado por Benito Mussolini.

2.—Procurad que todos los dias de vuestra vida surja de vosotros una ola lirica y luminosa que coloree de optimismo a la nacion.

3.—Considerad la vida de ideas y sentimientos mas sagrada cada momento. Sed fieles a ella no la rechaceis.

4.—Mirad mas alla de la brutalidad y sufrimiento del parto. La maternidad es espiritual, una oblacion a la humanidad de una fuerza que habra de continuar perfeccionandose hasta completarse.

5.—No os considereis aisladas sino vivid el esplendor de la arquitectura social que se disciplina humildemente de acuerdo con su profundas leyes.

6.—Destruid sistematicamente en vosotras pequeñas vanidades esteriles sin llevar la mascara de la hipocresia.

7.—Estad orgullosas y agradecidas de vuestro destino de mujeres.

8.—Desenvolved vuestra inteligencia, cuidadosamente observando la vida del saber y de la ciencia y seguid con bravura todos los nuevos pasos, particularmente los mas dificiles.

9.—Cuidad de vuestros cuerpos a fin de adquirir belleza, salud y fuerza.

1.—Trabajad mucho.

DR. PEDRO AVECILLA
MEDICO-CIRUJANO
ESPECIALISTA EN APENDICITIS.
HEMORROCIO, ALMORRANAS.
Y ESTERILIDAD
Operaciones indoloras, heridas pequeñas, bajo anestecia local.
Consulta: 4 a 6 p. m.—815 Reina Regente, Palomar—Tel. 4-99-47

EMULSION de SCOTT
FORMULA OF SCOTT'S EMULSION:—Cod Liver Oil, 29.032%; Glycerine, 12.097%; 1% Solution of Hypophosphites of Lime and Soda, 56.937%; Excipient, 1.796%; Flavoring, .138%. . . . *Approved and Registered by the Board of Pharmacy.*

MERCY HOSPITAL
CIRUGIA GENERAL y MATERNIDAD
Laboratorio de RAYOS X y Ultra-Violetas
Teléfono 5-16-09
810 F. B. Harrison, Pasay

LAXANTE
de acción segura, compuesto de sal natural termal de Kissingen y de extracto de ruibarbo y cáscara sagrada.
Kissinga Píldoras Laxantes
Se toman 1-2 píldoras al acostarse.
No contienen fenolftaleina
BOXBERGER, BAD KISSINGEN.
Casa fundada en 1711
Un Producto de Alemania
De venta en la BOTICA BOIE y otras farmacias

UN NUEVO BARCO PARA EL CORREO AEREO ALEMAN

Mide setenta y cuatro metros de largo y desplaza dos mil toneladas

(Servicio Transoceanico)
Exclusivo a "La Vanguardia"

Kiel, 15 de Abril.—El primero de de los vapores de nuevo tipo de catapulta para el servicio postal aereo del sur del Atlantico fue botado con grandes ceremonias el miercoles, en los astilleros de Howaldts. Este barco, bautizado "Ostmark" tiene una longitud de setenta y cuatro metros y un desplazamiento de dos mil toneladas, movido por dos motores Diesel de novecientos caballos de fuerza y con una velocidad de quince millas nauticas. Es el primer vapor construido a peticion de la German Airways.

Se recordara que la Deutche Lufthansa ha mantenido desde la primavera de 1934 un eficiente servicio aereo regular y permanente entre Alemania y Sur America, y para ese fin ha hecho uso de dos balsas flotates para aterrizaje, las balsas "Westfalen" y "Schwabenland," que anteriormente eran buques de pasaje pero que se convirtieron en unidades equipadas convenientemente para ese servicio.

El motor "Schwabenlad" sera requerido muy pronto para los primeros experimentos en un servicio aereo regular transoceanico a traves del norte del Atlantico, por lo cual se necesita un tercer barc para mantener el servicio ahora completamente establecido para el sur del Atlantico. El 'Ostmark' hara su primer viaje el 15 de Mayo.

SISTEMA DE DIETAS DE RETIRO EN JAPON

Las industrias niponas con ello adquirirán un empuje mayor

(De la Agencia Reuter)

Tokio, 14 de abril.—El cuidado paternal del gobierno y de los capitalistas, que en parte ha sido responsable del notable desarrollo en los recientes dias de las industrias japonesas, ha tenido un empuje mas por la declaracion hecha hace poco por la Federacion de sociedades cooperativas en favor del sistema de dietas para retiro tanto en las fábricas como en las casas comerciales.

La Federacion, que estuvo opiniendose al sistema por temor de que fuera un gravamen para capitalistas de pocos recursos, ha cambiado ahora de frente y esta sosteniendo la medida.

El "Asahi" de hoy dice que esta es consecuencia de la marcha de la situacion economica, que se ha acentuado por el incidente del 26 de febrero, cuando una sección del ejercito estacionado en Tokio se rebelo contra el gobierno.

El periodico vaticina que los viejos caudillos de la industria en el Japon, como Ginjiro Fujiwara, que se opuso al sistema de dietas de retiro, como presidente del comite ejecutivo de la Federacion de Sociedades Cooperativas, dejara su puesto para ser ocupado por caudillos mas vigorosos y capaces de ejecutar la reforma industrial y economica.

En el entretanto, las organizaciones mercantiles de Mitsui han anunciado el retiro de Seihin Ikeda como director de Mitsui Gomei Kaisha.

El Senador Borah sale derrotado en Illinois

El publicista Knox le vence aplastantemente en las primarias.—El resultado satisface a sostenedores del "nuevo trato"

(De la "Associated Press")

Chicago, 15 de abril.—En el primer resultado claro de la lucha presidencial en Estados Unidos con miras a las elecciones de noviembre, el Coronel Frank Knox, publicista de periódicos en Chicago, ganó la delantera sobre el senador William E. Borah, de Idaho, en las primarias presidenciales para la preferencia entre los republicanos de Illinois. Cincuenta por ciento de los votos emitidos en el estado dan a Knox 190,197 contra 132,018 de Borah.

En las primarias, los democratas votaron mas que los republicanos en una proporción de dos contra uno.

La derrota de Borah ha sido aplastante

Chicago, 15 de abril.—Los últimos resultados de las elecciones primarias republicanas correspondientes a Illinois muestran una aplastante derrota del senador William E. Borah por el Coronel Frank Knox, ganando el último por 190,197 votos contra los 131,018 de Borah.

Las primarias de Illinois son consideradas como piedra de toque de la relativa popularidad de los dos aspirantes a la nominación presidencial republicana. Knox ha sido publicista del Chicago Daily News desde 1931, fecha en que dejó la gerencia general de los periódicos de Hearst.

El resultado satisface a los pro-"nuevo trato"

Washington, 15 de abril.—Los sostenedores del "nuevo trato" y tres principales candidatos a la nominación presidencial de los republicanos, vieron hoy con satisfacción los resultados de las primarias de ayer en Illinois y Nebraska.

Mientras que el gobernador Alfred M. Landon, republicano de Kansas, contaba ya con 93 de los delegados ya elegidos para comprometerse a sostenerle en la nominación presidencial en la Convención de Cleveland; los sostenedores del Coronel Frank Knox, publicista de periódicos en Chicago, alegaban que la victoria de su candidato en las primarias de Illinois hacia subir

WILLIAM E. BORAH
Senador por Idaho

a 130 el número de delegados elegidos ya comprometidos a su favor.

Borah tiene buena ventaja en Wisconsin

Solamente 391 de los delegados a la Convención de Cleveland han sido elegidos hasta la fecha y la mayor parte de ellos no llevan instrucciones.

Con 21 de los 24 delegados de Wisconsin sosteniéndole, el Senador William E. Borah, hizo una buena demostración en las primarias de Illinois.

La Administración ha puesto especial atención en el hecho de que los votos para el Presidente Roosevelt y para los tickets democraticos excedian en gran manera a los totales de los republicanos en ambos estados. Hay indicaciones de que el Presidente ganara 450,000 votos mas que Knox y Borah combinados en Illinois.

Los victoriosos aparentes en las primarias de Nebraska, a la vista de los resultados de 1,417 de los 2,025 precintos, fueron los candidatos democratas, Roosevelt para la presidencia, Terry Carpenter para senador de Estados Unidos, y el actual, R. L. Cochran, para gobernador. Sus votos fueron 79,354. Los ganadores republicanos solo cuentan con 51,192 votos y son Borah, para presidente, R. G. Simmons para senador y Dwight Griswold para gobernador.

Informacion Cablegrafica de todas partes del mundo

JAPON

Nuevo agregado militar japonés en China

(De la Agencia Reuter)

Tokio, 15 de abril.—El comandante general Kita, el nuevo "attache" militar nombrado para la embajada japonesa en China, sale hoy para Shanghai.

Kita ha sido jefe de la sección en la oficina de Guerra referente a los asuntos de Manchuria y Mongolia. Releva al comandante general Isogai en China.

CHINA

Desórdenes por las licencias para rickshaws en Shanghai

(De la Agencia Reuter)

Shanghai, 15 de abril.— Graves desórdenes ocurrieron en las afueras de un puesto de licencias para tiradores de rickshaw en el distrito oeste ayer por la noche.

Esto sigue a la amenaza del Concejo Municipal de compeler a los propietarios de rickshaws a que den de alquilar sus vehículos a tipos más bajos mediante la limitación del número de licencias que se han de conceder en este año.

ITALIA

Siete perecen en un desastre aereo

(De la "Associated Press")

Roma, 15 de Abril.—Unos siete italianos se cree que han perecido hoy en un desastre aereo sufrido por un avion de pasajeros entre Milan y Turin.

ALEMANIA

Convenio con Francia prolongado por unos meses

(Servicio Transoceanico)
EXCLUSIVO A LA VANGUARDIA

Berlín, 14 de abril.—Por convenio entre los gobiernos de Francia y Alemania, se ha prolongado hasta el 26 de julio el derecho de Alemania como la nación más favorecida en los territorios bajo mandato francés que expiraba el 20 de abril.

ESTADOS UNIDOS

La ayuda al inglés contra la depresión

(De la Agencia Reuter)

Cincinnati, Ohio, 12 de abril.—Dos factores han permitido a Inglaterra conseguir la derrota de la depresión, segun opinión de Sir Arthur Willert, quien recientemente se retiró del servicio como jefe del departamento de noticias de la Oficina del Exterior.

Los factores son: el sistema británico de seguro contra el desempleo, y el programa de viviendas nacionales.

Hablando ante la Unión de Habla Inglesa aquí, Sir Arthur dijo: "de cerca de tres millones de desempleados hemos llegado a la reducción de la suma a menos de dos millones, y las cosas van yendo cada día mejor".

Sir Arthur que fué corresponsal en Washington del London Times ha venido a visitar varias veces a sus amigos en los Estados Unidos, y ha sido obsequiado con fiestas por el Presidente Roosevelt y señora.

La calmante suavidad del Talco Boratado MENNEN es una protección esencial para los nenes. Alivia la irritación y protege su delicado cutis contra infecciones.
Al cambiarle el pañal . . . Después del baño . . . emplee abundantemente este talco finísimo. Es inmejorable . . . Produce bienestar . . . . Mantiene al nene saludable, contento y cómodo.
TALCO BORATADO MENNEN

RUSIA ACOMETE UN PROGRAMA DE RECONSTRUCCION

Millones de pesos en 150 nuevos edificios, cinco hospitales, cinco puentes, etc.,

(De la Agencia Reuter)

Moscow, 14 de abril.—Doscientos cincuenta troley-buses, cinco veces mas de los que actualmente estan en operacion, seran puestos en servicio en Moscow, en este año, como parte del gran programa de reconstruccion en la capital soviet.

Millones de libras se gastaran en los planes de 1936 para la ciudad. El programa incluye:

150 grandes edificios escolares
5 nuevos hospitales
7 centros de cambio telefonico automatico; y
5 puentes nuevos.

Ademas de la nueva flota de troley-buses, la ciudad tendra mas de 20 millas de lineas tranviarias. Una segunda sección se pondra en las obras del canal Volga-Moscow.

Varias de las calles de la ciudad se estan reconstruyendo y ensanchando, y muchas avenidas dentro y fuera de la ciudad seran modernizadas con nuevas superficies de asfalto.

EL PAPA PROCLAMARA UN AÑO DE JUBILEO

Así celebrara Su Santidad el décimo cuarto año de su pontificado

(De la "Associated Press")

Ciudad del Vaticano, 15 de abril.—Los prelados del Vaticano manifestaron hoy que habia posibilidades de que Su Santidad el Papa Pio XI proclamara un año de jubileo, comenzando el 31 de mayo, para celebrar el décimo cuarto año de su pontificado. Para esas fechas, el Papa habrá llegado a la edad de setenta y nueve años.

Su Santidad que antes de ser elevado al solio pontificio se llamaba Achille Ratti, nació en Desie, el 31 de mayo de 1857. Fue nombrado cardenal en 1921, y el 6 de febrero de 1922 fue exaltado a la dignidad de cabeza visible de la Iglesia Católica.

De algún tiempo a esta parte, ha habido cierta preocupación por la salud del Papa, y su delicado estado le impidió celebrar la misa en la basilica de San Pedro el domingo de pascua último, habiendo tenido que decir la misa en dicho día en su capilla privada.

Inapreciables tesoros de China, en peligro

El barco "Ranpura" que lleva quince millones de libras esterlinas en joyas de arte chino embarranca en el Gibraltar

(De la Agencia Reuter)

Gibraltar, 14 de abril.—Inapreciables tesoros artísticos de China cuyo valor se calcula en unos cien millones de pesos, estan en inminente peligro de perderse como resultado del embarrancamiento que en las rocas fuera de Algeciras, cerca del extremo noroeste de la bahia de Gibraltar, ha sufrido el barco "Ranpura", de la Peninsular and Oriental.

Un fiero huracan hizo que embarrancara el barco con sus tesoros a bordo. Inmediatamente dos remolcadores del Almirantazgo se apresuraron a ayudar al barco, pero no pudieron moverlo de su sitio, a pesar del hecho de que también el barco procuraba con propia maquina salir a flote.

Los pasajeros son llevados a la playa

Uno de los remolcadores consiguió recoger a varios de los pasajeros y llevarlos a playa, pero el "Ranpura" rastreo sus anclas y los remolcadores no pudieron mas acercarse otra vez. Muchos pasajeros sufrieron molestias pues asi se privaron de sus equipajes.

Se cree que el "Ranpura" esta embarrancado en un sitio arenoso entre las rocas, y se estan haciendo todos los esfuerzos para librarlo tan pronto como sea posible.

La mar gruesa y los fuertes vientos estan impidiendo toda ayuda, pero se cree que lo mas mañana sera salvado el barco. Por la fuerza de la tormenta, todos los buques de guerra en Gibraltar estan prestando especial vigilancia por si el barco pierde sus amarras.

Circulos artisticos de Londres, preocupados

Se muestra mucha ansiedad en los circulos artisticos de Londres al enterarse del peligro que corren esos tesoros chinos, que son absolutamente insustituibles. Se tomaron prestados esos tesoros del gobierno chino al que van a ser devueltos despues de una exhibición muy exitosa en la Academia Real. Los tesoros se habian llevado a Londres el año pasado a bordo del crucero Suffolk, desde Shanghai.

Todos los pasajeros se hallan sanos y salvos

Gibraltar, 15 de abril.—Los remolcadores del almirantazgo han suspendido las operaciones de salvamento del "Ranpura" durante la noche. Reanudaran sus trabajos a las seis de esta mañana, tiempo esta mejorando, y se espera que el barco, con su carga de tesoros chinos, sera salvo de las rocas.

Todos los pasajeros han sido trasladados sanos y salvos con sus equipajes.

Dos estivadoras sufren daños al tratar de remolcarlo

(Servicio Transoceanico)
Exclusivo a "La Vanguardia"

Gibraltar, 15 de abril.—Todos los esfuerzos por sacar a flote el "Ranpura" son hasta ahora inutiles, viéndose muy dificil el trabajo de salvamento a causa de la violencia del huracan. Dos estivadoras que intentaron remolcar al "Ranpura" han quedado grandemente dañadas.

Como es extraordinariamente precios la carga del barco por los numerosos objetos artisticos chinos que lleva, el gobernador de Gibraltar pidió otra vez a las autoridades españolas que mantuvieran una estricta vigilancia contra posibles robos o acción de matuteros.

Tres remolcadores no logran sacarlo a flote

Tres remolcadores de la compañia inglesa estuvieron trabajando toda la noche. Los cables de los remolcadores se rompieron muchas veces por la tremenda tension que causaba la tempestad.

Se espera facilitar el salvamento extrayendo del barco varios centenares de toneladas de aceite combustible.

El vapor "Barrabool" que pasó por Gibraltar poco antes del accidente del "Ranpura" ha recibido ordenes de interrumpir su viaje a Australia y volver a Gibraltar para recoger a los pasajeros del "Ranpura". No se intenta, sin embargo, al menos por ahora, descargar los tesoros chinos del "Ranpura" pues no se cree que este se halle en inmediato peligro.

Se calcula que el valor total de los tesoros chinos que lleva el barco, monta a quince millones de libras esterlinas. Se recomienda que los tesoros artisticos han sido de someterse al seguro, para evitar el pago de grandes primas de seguro.

Baguio es el mejor sitio donde pasar el fin de semana durante estos días de intenso calor de verano

A las 11 de la noche del próximo Viernes
17 DE ABRIL

El Tren Expreso Nocturno de Baguio saldrá de la estación de Tutuban.

Usted estará en Baguio antes de las 8 de la mañana siguiente, listo para pasar dos días enteros jugando al golf o al tennis, paseandose o simplemente disfrutando del clima templado de aquella hermosa ciudad.

Y luego puede usted volver el Domingo por la noche, saliendo de Baguio a las 9:00, si viaja en primera, y a las 8:00, si viaja en tercera clase, para llegar a Manila a las 6:00 de la mañana siguiente.

Viaje de Vuelta: el tren sale de Damortis a las 11:00 de la noche del domingo; el "auto-bus" para los pasajeros en primera, sale de Baguio a las 9:00 p. m. mientras que el "auto-bus" para pasajeros en tercera, parte a las 8:00 p. m.

TARIFAS DE PASAJE

UNA DIRECCION:	1.a Clase	B.a Clase
Manila a Baguio	₱10.78	₱3.72
Baguio a Manila	10.78	3.72
Manila a Baguio en coche con Aire Acondicionado	11.89	
IDA Y VUELTA (Válido para 120 días):		
Manila a Baguio (coches regulares solamente)	₱19.40	₱5.71
Camas (por cada viaje)	2.50	

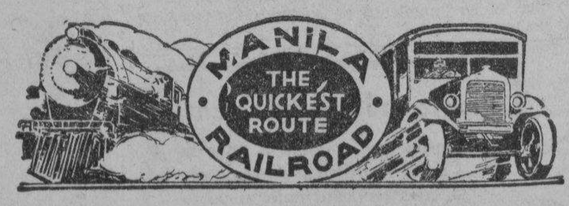

MANILA RAILROAD COMPANY
943 Azcarraga — Manila, I. F.

M.E.C.D. 2016

PAGINA SOCIAL

Gran animacion por los bailes antipoleños

...rias agrupaciones de Manila ...comenzado los preparativos pa... los bailes que acostumbran dar ...Antipolo durante la temporada ...romeria. Entre las primeras que ...iniciado los trabajos de orga...cion, figura, el Nucleo Solteril, ...fiestas antipoleñas han des...siempre por su originalidad ...numero y la calidad de sus ...tados.

...animacion entre los elemen... de sociedad es tan grande, y es... bastante para asegurar, que ...concurrencia y el entusiasmo que ...ran en los proximos bailes an...leños seran mayores que los de ...años precedentes.

...Nucleo Solteril prepara, ade... del baile, un elaborado y di...tidisimo programa de entreteni...tos, juegos y concursos de sa... para los cuales hay destinados ...sos premios donados por los ...tarios de la sociedad. Durante ...fiesta se llevara a cabo la elec... de la Lakambini del Nucleo ...teril, y desde hoy se susurran ...bres de varias candidatas que ...ran en la lid, siendo algunas de ...la Srta. Carmen Mapua, hija ...arquitecto Tomas Mapua, y la ...Rosario Puno, de la conocida ...ilia del mismo apellido de Pam...ga, residente en Manila. La ...del Nucleo Solteril tendra lu... en el 'Antipolo Cabaret', el 17 ...Mayo. Amenizara el baile la or...ta Ylaya.

...organizadores los miembros ...Junta Directiva.

Distinguida hija de Masbate que se casa

Srta. MAURA ALCUAZ

Distinguida dalaga de Masbate, y una de las nominadas en el primer concurso de popularidad femenina de la TVT, que el proximo sabado contraerá matrimonio con el Teniente Manuel Olaño, del Ejercito Filipino. Ella es hija del difunto ganadero Don Jose M.a Alcuaz y de Doña Magdalena de la Rosa Vda. de Alcuaz. La boda se celebrara en la Iglesia de la Ermita, el sabado, 18 de los corrientes, a las 6:00 de la mañana.

Baile de los profesionales bulaqueños

Malolos, Bulacan, Abril 15.—El proximo baile de vacaciones grandes del Club de Profesionales de esta cabecera promete, gaya animacion como siempre, y tambien gratas sorpresas como nunca. Su presidente, el ingeniero Hermenegildo Reyes, hoy al servicio de la Junta Nacional de Prestamos está ya elaborando que atracciones sociales se han de brindar con tal ocasion a la concurrencia.

El Sr. H. Reyes es hermano del Dr. Reyes y las Srtas. Maria y Crispina Reyes, ambas graduadas por el Centro Escolar y pertenece a prominente familia de Barasoain, de esta misma cabecera, que cuenta con valiosos elementos de sociedad como los Buktaw, Roque, Bautista, Jacinto, Torralba y otros. Dicha fiesta social de los profesionales de aqui suele tener lugar durante abril.—A. H.

Un publico inteligente y cosmopolita ovaciono a la soprano Mercedes Matias en el recital de esta en Burnham Park

En su recital dado en el auditorium del Burnham Park de Baguio la semana pasada, la profesora Mercedes Matias, eminente soprano ligera, cosechó una ovacion que raras veces se ha tributado a cualquiera artista de aqui. La ocasion fue a la vez un triunfo artistico y personal de la eximia cantatriz, cuya voz ya tiene subyugado a nuestro publico desde hace tiempo.

La Profesora Matias se hallaba en condiciones excelentes. El auditorio cosmopolita que incluia a un contingente selecto de las notabilidades de Manila y Baguio, premió con repetidos aplausos la belleza exquisita de su voz, su timbre delicioso y vibrante y su emision sin esfuerzo.

El programa presentado por la Profesora Matias estaba integrado de numeros variados y dificiles. El brillante y pintoresco "Polonaise" "No Son Titania", un extracto excepcionalmente dificil y espectacular del 'Mignon', de Thomas, con su brio y fanfarria juguetones es una pieza de prueba para una tiple ligera. En ella, la Profesora Matias dió sobradas pruebas de sus elevados logros tecnicos. "Batti, Batti" del "Don Giovanni" de Mozart, por otro lado, pusieron de relieve las cualidades extraordinarias de artista de la concertista, su destreza en la interpretacion y su comprension de la obra. Esta pieza pinta las apelaciones de una doncella ante su amado, prorurandole hacer docil mediante el empleo de astucias innatas en el elemento femenino. Mercedes Matias interpretó esta hermosa pieza con completo exito.

Pero el numero que cosecho una ovacion instantanea e insistente del auditorio fue el "Bituin Marikit", del finado Abelardo. Unos aplausos atronadores llenaron el salon cuando el publico, insistente, demandó una repeticion que la encantadora artista gustosamente concedio.

Acaso haya tiples ligeras dotadas de una voz mas rica que la Profesora Matias, pero muy contadas son las que como ella, pueden hacer una interpretacion habil, cantando con gusto y talento. La Matias conoce bien su musica y le da las inflecciones mas sutiles.—A. H. LACSON.

Funciones del U. P. Dramatic Club en Baguio

Durante la presente temporada veraniega, los miembros del U. P. Dramatic Club presentarán tres funciones en Baguio bajo la direción de Alberto Cacnio. Estos mismos artistas actuaron con gran exito en Lingayen, Pangasinan, el mes pasado.

Las funciones en la ciudad veraniega se celebraran en los días 23 y 26 de Abril, y el 10 de Mayo. Las obras escogidas son: 'Sham, the Ghost Story'; 'A Marriage Proposal (a peticion de numerosos vacacionistas); Catesby, Surpressed Desires'; 'Forbidden Fruit', y 'Clarence', esta ultima en cuatro actos.

El elenco incluye a las Srtas. Daisy Hontiveros, Naty Narciso, Corazon Juliano, Virginia Oteyza, Flora Celi y Lina Flor, y los señores Jose Lukban, Felix Makasiar, Raymundo Lorenzana y Victor Oteyza.

Habra sorpresas en la fiesta de la Western Equipment esta tarde

The Western Equipment and Supply Co. que tiene su agencia en Manila establecida en la calle T. Pinpin, No. 123, celebrará esta tarde una fiestecita a los amigos de la compañia consistente en un tea party desde las 4 de la tarde hasta las 6.

La compañia celebra hoy el 50.o aniversario de su fundacion, y los gerentes de la misma no pueden dejar pasar esta oportunidad sin ofrecer una fiestecita a los amigos.

En la fiesta se darán sorpresas en forma de unos premios que se van a rifar entre los concurrentes.

PERSONALES

Para un mes de vacacion, marchara a Baguio mañana el Sr. Justiniano Santiago, secretario del 'Nucleo Solteril'.

\# \#

Despues de una breve estancia en

(Continua en la pagina 6)

BODA MACASAET-ADRIATICO

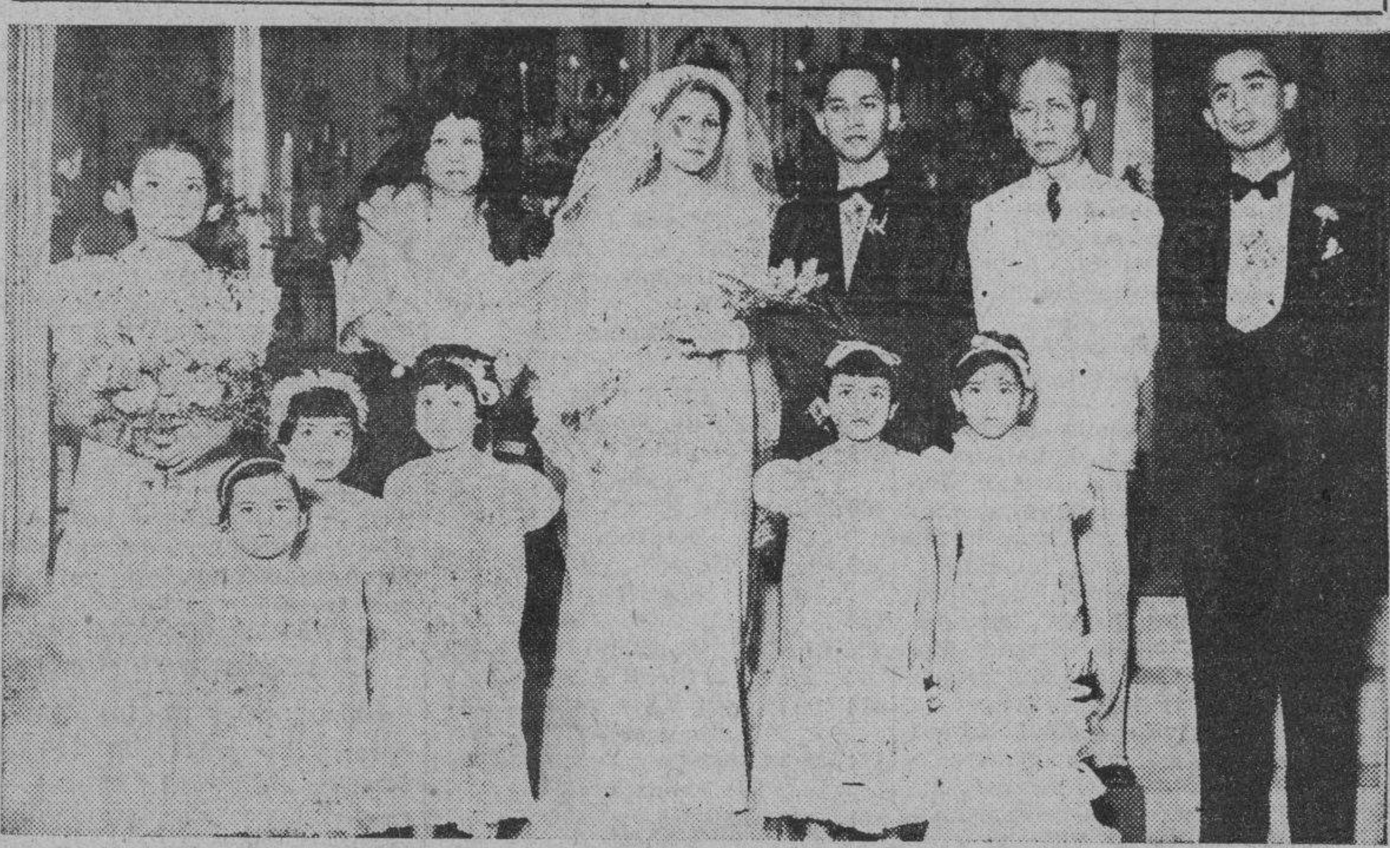

Los nuevos esposos, Dr. Carlos Macasaet y Pacita Norma Adriatico, fotografiados después de la ceremonia de su enlace, en el templo del Espiritu Santo. Con los recien casados aparecen sus padrinos, el Ex-Comisionado Pedro Guevara, y la Sra. de Macasaet. La dama y el caballero de honor son, Srta. Rebecca Osias y el Dr. Yamsuan. "Flower girls": Nati Peña, Teresita Luna, Pilar Peña, Baby Luna y Laury de Leon. La novia fué conducida al altar por su hermano politico, el Diputado Juan L. Luna. De la iglesia, la comitiva nupcial, sus padrinos y amigos pasaron al Great Eastern Hotel, en donde se sirvió un desayuno. Los nuevos conyuges salieron para China y Japón en viaje de novios. La hoy Sra. de Carlos Macasaet es hija del malogrado Don Macario Adriático.

De la Colonia Española

...encuentra pasando unos dias ...Calatagan, la señorita Elena ...

\# \# \#

...han subido a Baguio, para una ...porada, Doña Conchita Her...dez y Doña Carmen Crame.

...cnic' celebrado en el rio de Quingua

...el picnic del "Colegio de los ...', una sociedad integrada ...prominentes vecinos de Qui..., Bulacan, la celebracion de ...fiestas sociales en Quingua du... esta temporada comenzó el ...ngo pasado, 12, de abril. El ...tuvo lugar en el rio de Qui...

...sirvieron platos filipinos, figu... 'lechon', nilagang manok', ...Un improvisado 'pala-pala' ...struido y alli los excursionis...lebraron la fiesta. Despues de ...las Stas. Arsenia Camitan ...Ichay Santos cantaron 'kundi... acompañadas por la compar... Bintog. El vice-presidente del ...blo Sr. Francisco Castro pro...ció un discurso. El ex-vice pre...te Sr. Flaviano Garcia actuo de ...tador.

...la tarde todos se trasladaron ...bierno municipal en donde bai... el 'rigodon' y el 'lanceros' en...dos por el 'Decano' del cole... Sr. Jose J. Mariano, presidente ...ipal de Quingua. Aqui toma...sorbete, el 'antidote' del calor ...einaba en ese dia.

...re los presentes se hallaban: ...Mariano y Sra.; Donato Ra... y Sra.; Dr. Marcelo Alejandri... Sra.; ingeniero Graciano Mi... y Sra.; Pedro Vergel de Dios ...; Emilio de Leon y Sra.; Do... Herrera y Sra.; Santiago de ... y Sra.; Sra. de Primitivo Ale...no; Sra. de Mariano Alejan...; Sra. Patricia Marcelo Vda. ...rera; Sra. Ignacia Cruz; se... Felicidad Santos; Praxedes ...tino; Felicisima Villalon; ...dad Cruz; Carolina Mariano; ...Vergel de Dios; Josefa Deve...riqueta Camitan; Ichay San...cenia Camitan; Rosario Ma...Amari Militante; Dr. Fidel ...Avendaño; Dr. Vicente E. de ...; Francisco Castro; Vicente ...Agustin Constantino; Ceci...; Luis Villalon; Agripino ...Marcos Marcelino; Severo ...; Francisco del Rosario y ... Garcia.—*Un Concurrente.*

Noticiero Religioso

Jueves, 16 de Abril

Calendario de hoy: Ss. Calixto, Carisio, Optato, Marcial, Urbana, y Julia, Mrs.

Calendario de mañana, viernes, 17 de Abril: Ss. Aniceto PP. y mr., Fortunato, y Marciano, mrs.

ADORACION NOCTURNA

Hoy, 16 de Abril, habra funcion de las Marias en San Ignacio, encargandose de los cultos el Turno presidido por Doña Teodora Gomez.

Mañana, dia 17, sera el Turno presidido por Doña Ramona de Dreshbach.

MISA SOLEMNE POR EL TRANSITO DE LOURDES

Mañana, a las 6:00 a. m., habrá Misa solemne en la Iglesia de los Padres Capuchinos en conmemoración al glorioso transito de Santa Bernardita de Lourdes. Después de la misa se dará a besar la reliquia de la Santa. Todos los devotos de Sta. Bernardita de Lourdes están

(Continua en la página 6)

Los concejales de Pasay agasajados con una cena

Los miembros del concejo municipal de Pasay fueron agasajados por el abogado Arturo Mendoza el domingo pasado, 12 de abril, con una esplendida cena en el Banahaw. La lista de comensales incluia al anfitrion, Sr. Mendoza; al presidente municipal, Moises San Juan; vice-presidente Jose S. Milan; concejales Perfecto B. Manahan, Cecilio Cabrera, Macario Vasquez, Adolfo C. Santos, Miguel Gutierrez, Roque Inocencio y Matias Felix; secretario municipal Ramon Comagon, y el jefe de policia de Pasay, Rosendo Tuason.

TELAS ESTAMPADAS
QUE SON DIFERENTES

NUEVA REMESA
Ahora en exhibicion
•
CHIFFONS
Lisos y Estampados
para
Uso de Noche, la Tarde y Paseos.
•
VESTIDOS LAVABLES
De Etiqueta
frescos y modernos
•
LAMAZETTES
•
VESTIDOS SPORT
•
Todos acaban de llegar directamente de los centros de modas. Todos a los precios más moderados.
HAMILTON-BROWN
FASHION SALON
Famosos Cosmeticos Venecianos de
ELIZABETH ARDEN'S

CLASES DE VERANO
ABIERTAS
AHORA
Mme. Adameit
Cosmopolitan Ballet & Dancing School
727 San Marcelino — Tel. 5-62-36

COMMONWEALTH FASHION ACADEMY
Curso completo de Corte y Confección de Trajes para señoras por ₱30 solamente. Mecanografía, Taquigrafía, Pintura a Pluma, Bordado a Máquina y Diploma todo LIBRE de pago.
Para más pormenores, acúdase a la
Prof. Srta. Margarita Santamaria
COMMONWEALTH UNIVERSITY
No. 1556 Azcarraga, Santa Cruz
Manila.

AVISO ESPECIAL
Una demostracion de confeccion de pasteles y la decoracion de Pasteles de Boda y de Cumpleaños---
Por Anna Bonner
Asistida por la
Srta. E. Crisostomo y la Sra. Simpao Elizaga
en el EDIFICIO AGUINALDO
500 Juan Luna, Manila
18 de Abril, 1936, á las 8:30 A. M.
Entrada GRATIS

AVISO DE TRASLADO
EL "MODERN BEAUTY SHOP" tiene el gusto de anunciar a su numerosa clientela el traslado del SALON de la calle A. Mabini 464 a la Calle
M. H. DEL PILAR NO. 622
Nuestro nuevo local es mas grande y fresco. Tiene capacidad para una clientela más numerosa.
Mrs. C. H. BOWERS
Propietaria y Gerente
Graduada de "Maison Felix Beauty School"
Pittsburg, Pennsylvania, E. U. A.

¿DESEA GANAR DINERO?
Adquiera un formulario FORMOSO que contiene 2,000 procedimientos industriales al alcance de todos.
₱25.00
Pedidos a provincias, C. O. D.
MANILA GRAFICA INC.
No. 62 Escolta

ESPINILLAS, POROS DILATADOS
síntomas de poco vigor en el
CUTIS INTERIOR
Estimúlelo con esta crema penetrante

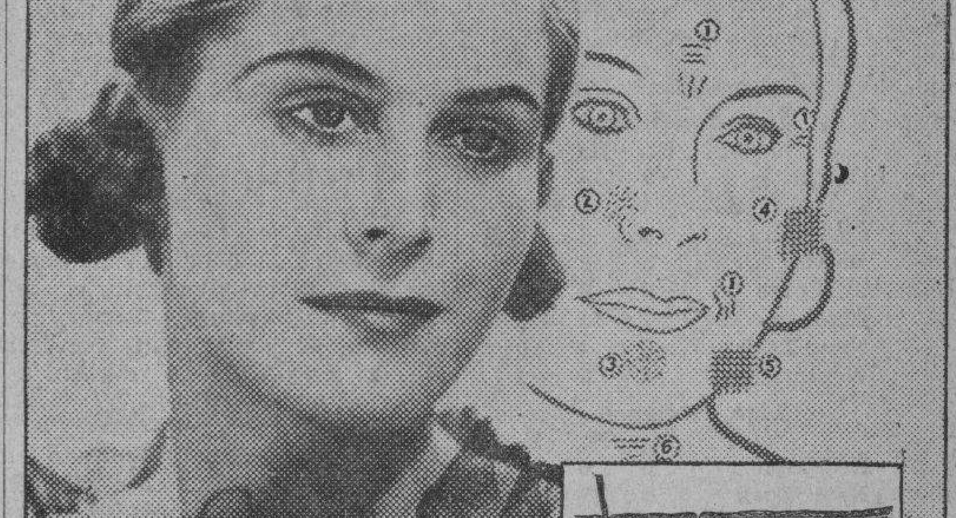

LOS POROS dilatados y espinillas en la nariz y barbilla no son simples faltas del cutis. Indican la falta de vigor en el interior de la piel. Glándulas y músculos que no funcionan bien—materias cerosas acumuladas. De allí las espinillas y los poros dilatados.

Las arrugas también son señales exteriores de la piel interior debilitada.

¡Pero Vd. puede estimular el interior de la piel! La Cold Cream Pond's contiene aceites especiales que penetran muy adentro.—No sólo limpian el cutis—lo estimulan. Al aplicarse esta crema a palmaditas, los nervios, glándulas, músculos, vibran fortalecidos, reaccionan con nuevo vigor.

Todas las noches, aplíquese activamente la Cold Cream Pond's. Desaloja toda basura e impureza de la piel. Séquese y repita el tratamiento. Su cutis interior reaccionará deliciosamente, su cutis exterior aparecerá lozano y terso.

Por las mañanas, antes del maquillaje, use la Crema Pond's. Estimulará el interior de la piel. ¡Su rostro aparecerá limpio, fresco y radiante de hermosura y de salud!

El Origen de los Defectos de la Piel

En el interior de la piel se hallan nervios, glándulas, músculos y células. De ellos depende el aspecto—bueno ó malo—de su cutis exterior. No hay cutis sano con una piel interior debilitada.

1. **Las arrugas** desaparecen cuando se estimulan los tejidos interiores.
2. **No se forman espinillas** cuando el cutis interior funciona bien evitando acumulaciones.
3. **No hay manchas** en la piel cuando se evitan las espinillas que las causan.
4. **Los poros** se contraen cuando no hay secreciones interiores que los dilaten.
5. **La piel seca** se suaviza cuando los aceites penetran bien, activando las glándulas perezosas.
6. **Los tejidos** no se aflojan si las fibras del interior de la piel se tonifican y se estimulan.

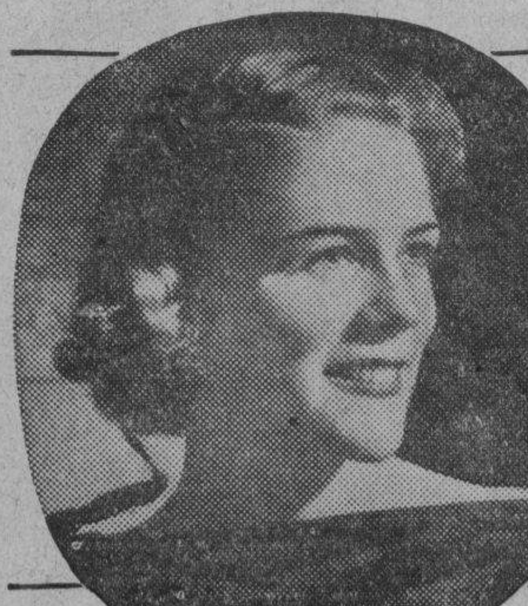

La Sra. Douglas Robinson
sobrina nieta de THEODORE ROOSEVELT y nieta de la célebre hermana de éste, CORINNE ROOSEVELT ROBINSON, dice: "La Cold Cream Pond's da frescura a mi piel y las arrugas producidas por cansancio desaparecen."

La Cold Cream Pond's penetra y limpia. Estimula y vigoriza el interior de la piel.

MUESTRAS GRATIS: Llene y envíe el cupón (más 10 cts. para cubrir envase y franqueo) y recibirá muestras gratis de las dos Cremas Pond's y del polvo nuevo Pond's. Indíquese el matiz: ☐Natural ☐ Crema Rosa ☐ Trigueña
Dodge & Seymour, Ltd. Dept. P-
P. O. Box 1345, Manila, P. I.
Nombre
Dirección
Marca Registrada, 1936, Pond's Extract Company

NoMend
MEDIAS DE SEDA
con
"ARMORED HEEL"
(Talon Reforzado)
resisten como el hierro.

Si los talones de sus medias pronto ceden, pruebe las "NoMend." Su talon reforzado ("Armored Heel") se recomienda por su gran durabilidad... por el Better Fabrics Testing Bureau y por miles de señoras que han hallado en las "NoMend" la solucion de sus problemas sobre estos talones que pronto se rompen.

AGUINALDO

Tome Ud. Ahora Leche Fresca de Vacas Selectas Holstein!!

Vaqueria Modelo Hacarin---
En las colinas soleadas, altas y secas, de Novaliches donde pastan a diario las vacas sanas, pastos que dan a la leche la vitamina "D" indispensable para la salud!

Esta deliciosa leche superior contiene abundantes vitaminas y elementos nutritivos—Es especialmente buena para los bebés y los debilitados por mala digestion, porque las partes solidas de la leche se digieren facilmente.

Pinta ₱0.25
Cuartillo 0.45

Esta deliciosa leche sana esta pasteurizada; esta embotellada y se encarga de su repartición la

Entrega Gratis A Domicilio

MAGNOLIA DAIRY PRODUCTS PLANT

M.E.C.D. 2016

Mal dia para pitchers fue el primero de las ligas mayores en E.U.

"Dizzy" Dean entre los que tuvieron que abandonar su puesto.-'School boy' Row gana su encuentro

ESTADO DE EQUIPOS

Liga Nacional

	G.	P.	P.
Chicago	1	0	1.000
New York	1	0	1.000
Philadlphia	1	0	1.000
Pittsburgh	1	0	1.000
Boston	0	1	.000
Brooklyn	0	1	.000
Cincinnati	0	1	.000
St. Louis	0	1	.000

Liga Americana

	G.	P.	P.
Boston	1	0	1.000
Chicago	1	0	1.000
Detroit	1	0	1.000
Washington	1	0	1.000
Cleveland	0	1	.000
New York	0	1	.000
Philadelphia	0	1	.000
St. Louis	0	1	.000

(De la "Associated Press")

Nueva York, 14 de abril.—En medio de las gritería de 203,000 fans la temporada de baseball de las ligas mayores comenzó el martes con el gran entusiasmo que siempre ha caracterizado el deporte más grande de América.

El Presidente Roosevelt lanzó la primera pelota en Washington y los Senadores celebraron el acontecimiento derrotando a los Yankees de Nueva York.

Los poderosos bateadores en ambas ligas hicieron pasar muy malos ratos a los renombrados pitchers. "Dizzy" Dean fué uno de los que cayeron de su pedestal al empuje de los poderosos hits.

"School Boy" Row, el pitcher estrella de los Tigres de Detroit fué de los pocos lanzadores que dominaron la situación. Dió a su equipo la primera victoria de la serie limitando a los Indians a cuatro hits. No concedió "pase", no permitió a un solo indian llegar a segunda base e hizo struck out a media docena de adversarios.

Babe Herman encabezó a los bateadores de los Cardenales con un homer, tres doubles y un single.

Otros "homers" fueron marcados por Frank Damarce, de los Cubs, que consiguió dos veces recorrer el circuito; Chuck Kline, también de los Cubs y Charles Hartnett del mismo equipo, con un homer cada uno a su crédito.

Resultados completos:

Liga Americana

	R.	H.	E.
Boston	9	13	4
Philadelphia	4	10	1
Cleveland	0	4	0
Detroit	3	10	0
St. Louis	6	9	1
Chicago	7	12	2
New York	0	4	0
Washington	1	7	2

Liga Nacional

	R.	H.	E.
Brooklyn	5	6	1
New York	8	17	4
Boston	1	4	0
Philadelphia	4	8	0
Pittsburgh	8	14	3
Cincinnati	6	14	4
Chicago	12	18	2
St. Louis	7	14	4

Programa para el 15

Liga Nacional:
Boston en Philadelphia.
Brooklyn en New York.
Pittsburgh en Cincinnati.
Chicago en St. Louis.

Liga Americana:
St. Louis en Chicago.
Detroit en Cleveland.
Philadelphia en Boston.
New York en Washington.

Fue retirado

Pitcher de los Cardenales de St. Louis que al poco tiempo de haber comenzado a lanzar por su equipo tuvo que ser retirado del juego cuando una lluvia de hits cayeron sobre él.

Perry sufre un accidente

(De la Agencia Reuter)

Budapest, 15 de Abril.—Fred Perry, el campeon mundial ingles de tennis cayo sin sentido esta tarde cuando fue alcanzado por la pelota en un terrible "drive", durante un partido de exhibicion aqui.

Cayo al suelo como una piedra ante el formidable golpe.

Despues de algunos minutos volvio en si y continuo jugando en medio de las ovaciones de los fans. Su juego no fue del todo bueno, sin embargo, y el y su compañero perdieron el partido entre dobles por sets seguidos.

PERSONALES

(*Continuacion de la pagina* 5)

esta capital, el Diputado G. Perfecto, su distinguida señora e hija (Elenita Perfecto) vuelven hoy o mañana a Baguio para continuar alla su temporada de veraneo.

# # #

Tambien se ha reintegrado a la ciudad veraniega el Diputado N. Rafols que, por unos dias habia estado en Manila por asuntos relacionados con minas sobre que él es miembro de comite.

# # #

Miembros de la conocida familia Ocampo, de San Fernando, Pampanga, estuvieron recientemente en esta capital para despedir a sus amistades de la misma provincia que se van en viaje de recreo.

# # #

La Srta. Maria Rosario Nadal, una de las graduadas de 1936 de la Academia de Musica de Manila, ha marchado a Baguio, para una temporada de vacaciones. Se fue en compañia de su padre y de su hermana, Leonor.

# # #

Tambien han subido a Baguio, en disfrute de vacaciones, la señorita Emilita Barreto y su madre, Doña Concepcion Barreto.

Noticiero Religioso

(*Continuacion de la pagina* 5)

invitados a la función.

EN HONOR DE SAN JOSE

En los días 17, 18 y 19 de este mes, a las 6:00 de la mañana, se celebrará en la Iglesia de Tondo el Triduo dedicado al glorioso patriarca San José.

El día 19 a las 8:00 habrá Misa cantada y comunión general. Por la tarde, la función de costumbre, en la que predicará Mons. José N. Jovellanos. Después de la reserva del Santísimo se dará a besar la Reliquia del Santo.

El día 18 habrá Padres confesores.

DEBUTO ANOCHE CON EXITO EL CINCO MILITAR

Vencio al equipo Ricarte por el recuento de 45-35.—El All-Malate derrota decisivamente a Tanque

El equipo de basketball del Ejército Filipino debutó con gran éxito en uno de los primeros partidos de la liga de verano de la Student YMCA venciendo al quinteto Ricarte por el recuento final de 45-37. Como resultado de esta victoria los militares empatan con el quinteto All-Malate por el primer puesto en la división junior.

En otro partido el All-Malate venció por el recuento final de 53-33 al cinco Tanque. Los chicos de Malate aventajaron desde el comienzo y no estuvieron en peligro ni por un momento.

Dos partidos interesantes hay señalados para mañana por la noche. En el primer juego la American YMCA medirá fuerzas con Juan de la Cruz Studio y en el segundo encuentro Sons of the Flame se verán con Tanque.

Resultados de anoche:

ESTADO DE EQUIPOS

Seniors

Tanque	1	0	1.000
Plaza	1	0	1.000
Sons of Flame	1	0	1.000
Vikings	0	1	.000
Chinese YMCA	0	2	.000

Grupo Juniors

All Malate	2	0	1.000
P. I. Army	1	0	1.000
Tangke	1	1	.500
Nanyang	0	1	.000
Ricarte	0	1	.000
Eros	0	1	.000

Grupo II

Mangahan	1	0	1.000
Angustia	1	0	1.000
Smart Set	1	0	1.000
American YMCA	0	1	.000
J. de la Cruz	0	1	.000
Falcon Electric	0	1	.000

Para el viernes

American Y-J. de la Cruz—Jrs.
Sons of Flame-Tanque—Srs.

Resultados de anoche:

JUNIORS

P. I. Army—45		Ricarte—17	
Carlos	1	Santiago	3
Abujuela	0	Rodriguez	3
Domingo	1	Salvador	0
Victorino	2	Geronimo	12
Binsang	9	Pacifico	1
Agustin	4	Fulgencio	4
De la Cruz	1	Afable	7
Punzalan	0	Roxas	1
Celis	16	Lintag	1
Martin	0		
Nieva	1		
All-Malate—53		**Tanque—33**	
Cuisia	9	Bautista	4
Miranda	15	Salazar	0
Morales	4	Gabriel	0
Cuenca	3	San Luis	16
Jones	14	Servillon	4
Aragon	0	F. Custodio	5
Espiritu	3	M. Bautista	2
Policarpio	5	Nepomuceno	0
		De Lara	2
		Flores	0

Nuevos alleys se inauguran

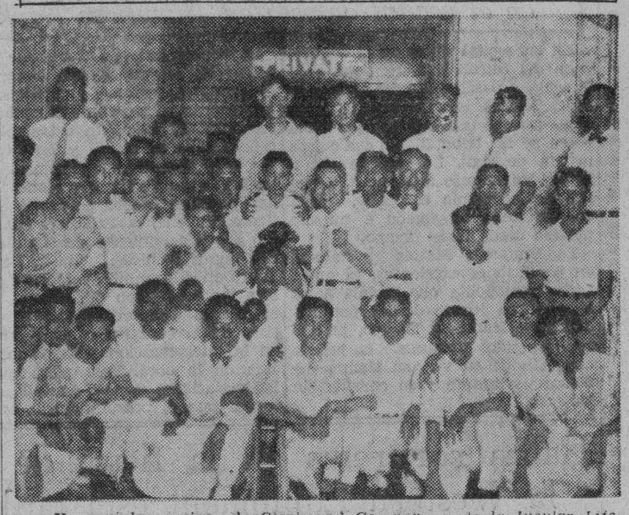

He aqui los equipos de Clark and Company y de la Insular Life Association que ayer jugaron el partido inaugural en los nuevos alleys del Employees Bowling Hall, en la calle Dasmariñas. Clark ganó el encuentro.

El atletismo europeo confia en vencer al norteamericano

Por CHARLES RIVERS

(De la North American Newspaper Alliance)

Berlin, marzo de 1936.—En los juegos olimpicos invernales celebrados en 1932 en la localidad norteamericana de Lake Placid los atletas estadounidenses obtuvieron una victoria decisiva. Esta victoria, empero, sirvió de acicate a sus competidores europeos, y cuatro años después, en Garmish-Partenkirchen, el equipo norteamericano ha sufrido una derrota igualmente decisiva.

Esto ha dado ánimo a los atletas europeos que tomarán parte en los certámenes del verano próximo en Berlín, y ya se predice abiertamente otra derrota norteamericana. El equipo de los Estados Unidos perdió nueve titulos olimpicos en Garmisch-Partenkirchen, dejando así comprobado que no era invencible, como algunos habian afirmado anteriormente. El atleta noruego Ivar Ballangrud ganó por sí solo casi tantos puntos como perdieron los competidores de allende el Atlántico, haciéndose acreedor a tres medallas de oro y una de plata, mientras que los norteamericanos solo obtuvieron una medalla de oro y tres de bronce.

En los circulos deportivos de Berlin se dice que en una competencia tan reñida como la que acaba de celebrarse en esta localidad alemana, un tercer puesto hubiera sido una victoria y un cuarto puesto habría tenido cierto mérito; pero un quinto lugar, como el obtenido por la representación de los Estados Unidos, es pura y simplemente una derrota. Es por eso que existe actualmente mayor confianza en las esferas atléticas de Europa de que llegada la olimpiada de verano, los norteamericanos perderán muchos de sus títulos ganados en las carreras llanas y de obstaculos, en el salto, en el lanzamiento del disco y jabalina, etc.

Los competidores alemanes y de otras naciones europeas se están consagrando con un entusiasmo sin precedentes a su preparación para las pruebas de verano, alentados por la victoria de Garmisch-Partenkirchen. Hans Borowik, especialista en cuestiones de atletismo y cronista del órgano oficial de la Liga Atlética del Reich, ha confeccionado una lista de posibles vencedores en la próxima olimpiada, que reproducimos a continuación por considerar que encierra el consenso deportivo europeo.

Según el especialista citado, los siguientes campeones constituirían la lista de los vencedores:

100 metros llanos—Paul Hanni, de Suiza, y Josef Sir. húngaro.

200 metros llanos—Hanni y Ostendarp, holandés.

400 metros llanos—Albert Roberts, inglés, y Albert Brown, inglés.

800 metros—Kasimir Kucharski, polaco, y Mario Lanzi, italiano.

1,500 metros—Luigi Beccali, italiano, y Fritz Schaumburg, alemán.

5,000 metros—Lauri Virtanen, finlandés, y Taiso Maeki, finlandés.

10,000 metros—Ilmari Salminen, finlandés, y Arvo Askola, finlandés.

110 metros vallas—Donald Finlay, inglés, y Hakan Lidman, sueco.

400 metros vallas—Josef Kovacs, húngaro, y Kjell Areskoug, sueco.

Salto en alto—Karl Kothas, finlandés, y Gustav Winkoetz, alemán.

Salto en largo—Wilhelm Leichum, alemán, y Henrik Koltai, húngaro.

Lanzamiento del disco—Harald Andersen, sueco, y Willi Schroeder, alemán.

Lanzamiento de la jabalina—Matti Jarvinen, finlandés, y Gerhardt Stoeck, aleman.

Maraton—Francois Begeot, francés, y Palme, sueco.

Decathlon—Hans Sievert, alemán, y Erwin Humber, aleman.

Quizás el especialista aleman se deja llevar por su entusiasmo al confeccionar esta lista, y olvida a algunos candidatos que hay que tomar muy en cuenta en todo certamen olimpico. Ahi esta, por ejemplo, el argentino Zabala, que ganó la maraton en Los Angeles, y que recientemente ha ganado varias carreras de fondo en Escandinavia, dando asi pruebas de haber no solo conservado sino mejorado su forma. Y en los Estados Unidos mismos han surgido algunos formidables corredores de distancias menores, como Gene Venzke, Glenn Cunningham, Joe Mangan y Bill Bonthron, que corren con mucha frecuencia, se preparan con cuidado, y tienen de su parte la ventaja que representan las esplendidas pistas norteamericanas.

EL RECORD EN HIGH TRIPLE FUE MEJORADO

Agapito Natividad, de Justicia y Arsenio San Pablo de Comercio establecen nuevo registro.

El record de high triple que hasta últimamente ostentaban conjuntamente Cabiling, de la Oficina de Montes y Angel P. Miguel de Terrenos, fué mejorado anoche por Agapito Natividad de Justicia y Arsenio San Pablo de Comercio. El primero logró un pinfall total de 415 y el segundo obtuvo un 377. Los juegos de anoche se celebraron en relación con el actual torneo de duck pins entre oficiales del gobierno.

Jugando en los alleys de los Caballeros de Colon, el equipo de Obras Públicas venció decisivamente a la Biblioteca. En otro juego, Terrenos "A", el equipo campeón el año pasado fué vencido por Sanidad.

Resultados de anoche:

EN EL COLUMBIAN

	Treasury		
506	529	489 —	1524
	Supreme Court		
495	501	448 —	1444
	Malacañang		
492	478	463 —	1433
	Police		
491	518	517 —	1526

EN EL PLARIDEL

	Treasury 2		
494	500	511 —	1505
	Science C		
479	453	433 —	1365
	Supply		
480	475	507 —	1462
	City Finance		
482	489	500 —	1478

EN EL K OF C

	Public Works		
528	574	550 —	1652
	Library		
460	542	525 —	1527
	Manila		
566	484	505 —	1555
	Sheriff		
522	451	501 —	1474

EN EL CENTER BOWLING HALL

	Fiscal		
476	469	440 —	1385
	Commerce		
504	543	519 —	1566
	Lands 4		
491	540	466 —	1497
	Health		
505	502	550 —	1557

EN LA YMCA

	Forestry		
494	482	503 —	1479
	Science A		
454	522	490 —	1466

EN LA CWL

	Customs		
509	523	538 —	1570
	Lands B		
504	501	507 —	1512
	Justice		
558	526	586 —	1670
	Science B		
480	414	505 —	1479

Comenzara su entrenamiento

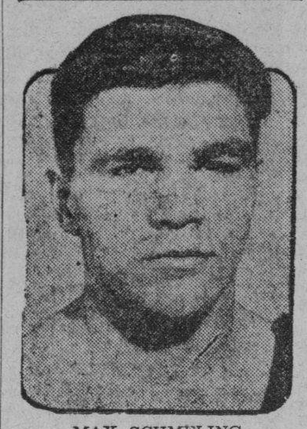

MAX SCHMELING

(Servicio Transoceanico)

Exclusivo a "La Vanguardia"

Bremen, Alemania, 14 de abril.—Max Schmeling, anterior campeón heavyweight del mundo se embarcó aquí el miércoles a bordo del gigantesco barco *Bremen* con rumbo a Nueva York en donde comenzará inmediatamente a entrenarse para su próximo encuentro contra Joe Louis, el sensacional boxeador negro. El encuentro está señalado para el 17 de junio.

Clark & Company vence en bowling

El equipo de duck pins de Clark and Company venció al de la Insular Life Association en un partido bastante interesante jugado ayer en los nuevos alleys del Employees Bowling Hall, en la calle Dasmariñas con motivo de la inauguración de dicho establecimiento. El score final fué 1487-1420.

Gonzales y Lugod se lucieron por el equipo vencedor mientras que Villaluz se distinguió por el equipo perdidoso.

Resultados:

CLARK AND COMPANY

Fredo	87	109	92—	288
Zaro	111	88	96 —295	
Biason	92	95	81—	268
Lugod	92	118	91—	301
Gonzales	123	91	121—	335
	505	501	481—	1487

INSULAR LIFE ASS.

Ortega	83	92	83—	276
Roldan	96	94	97—	287
Cruz	80	103	96—	289
Litonjua	98	96	87—	281
Villaluz	102	96	109—	307
	459	479	482—	1420

SUCUMBE PO... 5-3 EL EQUI... HEADQUARTE...

Fué vencido inesperadamente por el cuarteto del 26 de caballeria.—El Capt. Hutchinson se luce

Encabezado por el Capitan Hutchinson el cuarteto de caballeria vencio decisivamente poderoso equipo del Depto. Headquarters por el recuento de 5-3 en relación con el de alto handicap que ahora se celebrando en Fort Stotsenburg. La victoria del equipo de caballeria fue una verdadera sorpresa pues todos los fans allí presentes esperaban ver triunfante a la imidable combinación "Blues".

Jugando con un handicap de goals el equipo del 26 de caballeria logro marcar durante el partido total de dos goals y luego agregamitio tres goals al equipo adversario. En el primer partido de relación con esta serie, el equipo pasado, Headquarters venció al imidable quinteto de Los Tamaraos.

En el encuentro último, sin embargo, por el equipo vencedor el capitan Hutchinson que fue el que hizo los dos tantos que les dio la victoria. Por otra parte el capitan McD. Jones fue el responsable de los tres goals marcados contra el de caballeria.

Durante el primer "chukker" el partido fue ya muy refiido y durante el mismo cuando el capitan Hutchinson marcaba el tanto a favor de su equipo los "Blues" lucharon desesperadamente por igualar el recuento en el periodo de tiempo pero no lo consiguieron sino a mediados del segundo "chukker".

Durante todo el juego los equipos demostraron ser fuertes en la defensa y esto se manifestó en el tercer "chukker" cuando ninguno de los dos equipos logro marcar un solo tanto.

Las alineaciones eran las siguientes:

Philippine Department

1. Capt. L. J. Lockett
2. Com. T. W. Hastey
3. Capt. McD. Jones
4. Com. C. H. Gerhardt

26th Cavalry

1. Capt. C. B. Hutchinson
2. Capt. T. Robinson
3. Capt. Z. W. Moores
4. Capt. M. E. Jones

Goals: Department Headquarters, Capt. McD. Jones, 3. 26th Cavalry: Capt. C. B. Hutchinson, 2.

M.E.C.D. 2016

COOPERACION CONTRA LOS COBRADORES DE "JUETENG" EN MANILA

Ayuda de pueblos vecinos solicitada para cortar la comunicación entre capitalistas y agentes

La cooperación de la policía de los pueblos limítrofes de Manila, con el fin de coger a agentes del juego de "jueteng" que invaden esta ciudad, ha sido urgida por las autoridades municipales. Se ha sabido que en este respecto se han cursado comunicaciones de carácter confidencial.

Los informes que obran en la oficina del Alcalde y en la policia demuestran que los capitalistas del "jueteng" en Manila son individuos que tienen su residencia en Malabon y otros pueblos de Rizal, y los cobradores que se mueven en Manila entregan sus ingresos a agentes que vienen diariamente a esta capital.

Para este fin se han destacado miembros del escuadron contra el vicio en las puertas de la ciudad, para vigilar los movimientos de personas que se sospecha son agentes de capitalistas de "jueteng". El propósito es "cortar la comunicación" entre los capitalistas y los cobradores empleados en los diferentes distritos de Manila.

Mientras tanto, ayer, varios cobradores de "jueteng" fueron cogidos por el nuevo escuadron contra el vicio, y de esta cogida ha sido informada la oficina del Alcalde y el jefe de policia. En poder de uno de los cogidos se han encontrado listas de numeros, lapiz y dinero cuyo total corresponde al total de dinero apostado, según la lista.

Las autoridades de la ciudad creen que, sin la cooperación de la policia de los pueblos donde están las fuentes del "jueteng", toda campaña para reducir a su minima expresión los efectos que este vicio está causando entre las masas empobrecidas, no dara los resultados esperados.

También se ha decidido pedir la cooperación de la Constabularia para cerrar la entrada a los "juetengueros" en Manila.

LOS COMITES DE UN CONGRESO, FORMADOS

Funcionarios y sacerdotes son designados para encabezarlos

Los presidentes de todos los comités, con excepción de uno, dedicados al trabajo de organización del XXXIII Congreso Eucarístico Internacional, acaban de ser nombrados según anuncia el comité de publicidad del Congreso.

Los recien nombrados con sus respectivos comités son los siguientes: Mr. E. J. Deymek, 'chairman' del comité de relaciones; Rev. Austin N. Hannon, M. M., 'chairman' del comité diocesano; Rev. J. Ortea, O. P., 'chairman' del comité de participantes; Rev. Joseph Kock, 'chairman' del comité de arreglos y acontecimientos.

Los presidentes de las diferentes divisiones del comité de participantes son: Brigadier General Basilio Valdes, participación militar; Rev. A. Caldaña, O. M., participación del clero; Rev. R. Santos, participación de los seglares; y Rev. J. Ortea, O. P., participación de notabilidades, cónsules, etc. Bajo el comité de arreglos están: M. Rev. R. Salinas, O. S. B., litúrgico; Rev. J. Koch, general; y Sr. M. Mañosa, técnico.

Para asegurar el continuo contacto necesario entre los grupos diferentes, los presidentes de todos los comités han sido admitidos en el comité ejecutivo del que es presidente el Obispo Finnemann.

F. Hannon, secretario ejecutivo, dice que los funcionarios del Congreso confían tener todos los detalles del próximo congreso que se celebrará en Manila el año que viene, planeados y terminados hacia el mes de septiembre.

UN CANJE PUEDE AHORRAR UNOS CIEN MIL PESOS

Negociaciones de terrenos entre la Ciudad y el Manila Hotel

Unas negociaciones para un canje de propiedades entre el Ferrocarril y el gobierno de la ciudad de Manila, que podría ahorrar a ambas entidades gastos de más de cien mil pesos, se están haciendo y es probable que queden perfeccionadas este mismo año, según ha informado la oficina del Alcalde.

Se trata de 771.40 metros cuadrados de terreno de la ciudad que está usando el Manila Hotel, y un terreno cerca del mar y terraplenado por el Ferrocarril en la vecindad de la calle Del Pan, San Nicolás. En el terreno del Ferrocarril, la ciudad abrió un campo de recreo

Esta información se ha dado en la oficina del Alcalde en vista de una cuestión suscitada por el Presidente Manuel de la Fuente, de la Junta Municipal, preguntando al auditor por que la ciudad no está cobrando nada, por el terreno usado por el Manila Hotel, controlado por el Ferrocarril, no obstante la renta anual de P1,902.30 fijada por la Resolución No. 198, de la serie de 1921.

Según el Presidente De la Fuente, los papeles para el arriendo de dicho terreno por el Manila Hotel fueron enviados por el Ingeniero Santiago Artiaga a la fiscalía el 24 de agosto de 1921, hace ya 14 años, pero hasta ahora no se ha hecho ningun contrato formal de arriendo. Dice que lo que la ciudad debe cobrar al Manila Hotel ya llega a P27,-320.28.

A raiz de esta cuestión suscitada por el Presidente de la Junta, el Alcalde ha hecho una aclaración en el sentido ya indicado. Dice que la ciudad también está ocupando hace ya años el terreno del Ferrocarril en San Nicolás y ha establecido en él un amplio campo de recreo, sin pagar nada al Ferrocarril y será más ventajoso para la ciudad ser dueña de este terreno, en cambio de la cesión al Manila Hotel de los 771.40 metros cuadrados mencionados por el presidente de la Junta. Este terreno, según el Alcalde, por ley se destina solamente para un hotel o un parque.

Se tiene entendido que cuando las negociaciones entre la ciudad y el Ferrocarril estén perfeccionadas, el Alcalde enviará un mensaje a la Junta Municipal.

El anexo del "Manila Hotel"

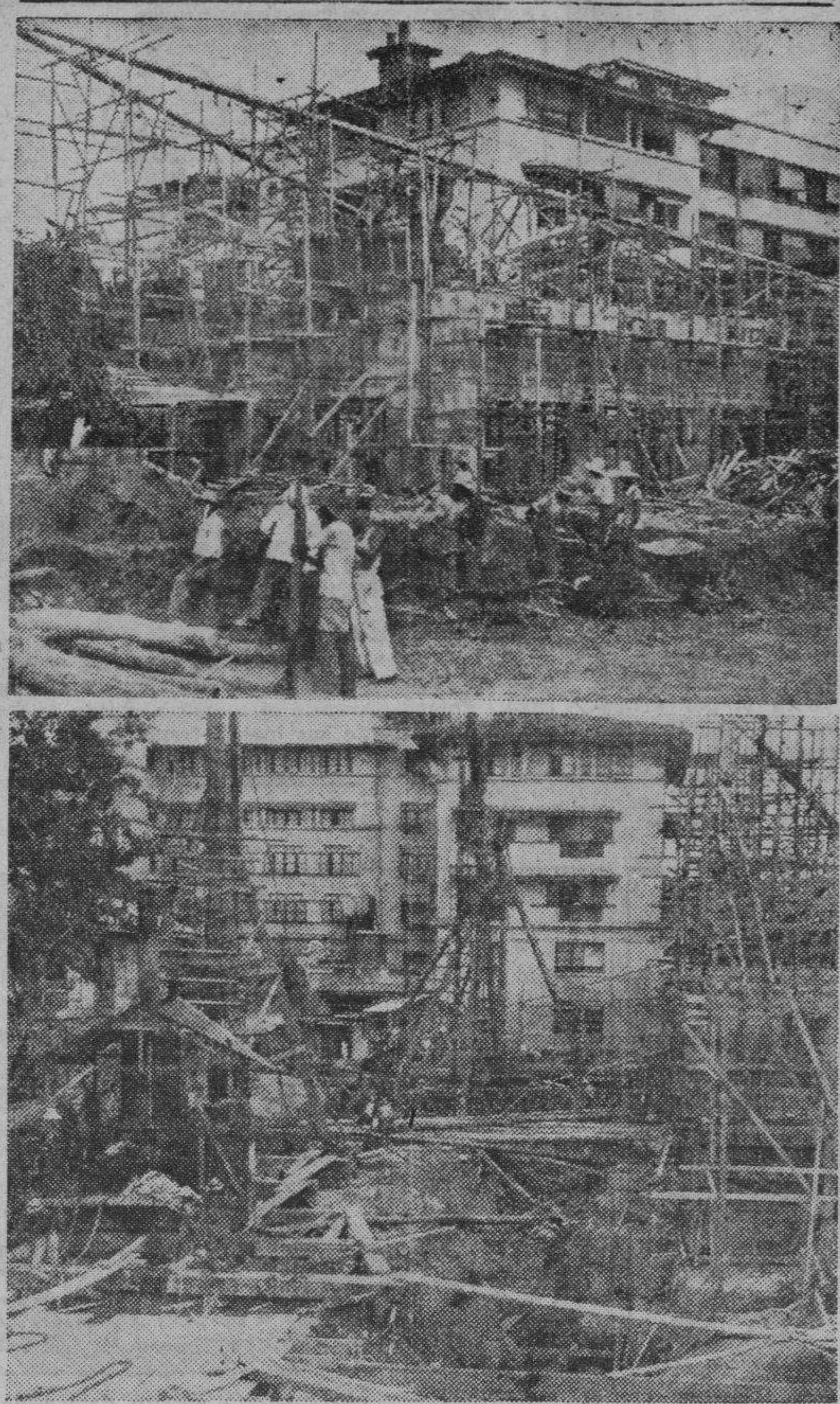

Dos vistas de los trabajos de construccion en el edificio anexo al Manila Hotel que están a cargo del ingeniero Pedro Siochi, ingeniero contratista de obras. Los trabajos en el proyecto que envuelven un gasto de P200,000 se están acelerando para terminarlos antes de la celebracion del XXXIII Congreso Eucaristico Internacional que tendrá lugar en Manila en febrero del año que viene. El anexo estará dotado de las conveniencias mas modernas y estará provisto de un salon de baile, salon para convenciones y comedores privados.

Filipinos en Hawaii donarán a Filipinas dos millones de pesos

Una asociación de Defensa Nacional de Filipinas y que se propondrá recaudar dos millones de pesos para los proyectos de defensa de las Islas acaba de ser formada por los filipinos residentes en la colonia de Hawaii. La nueva sociedad se denomina "The Philippine National Defense Association of Hawaii" y su presidente es Mariano R. Gorospe, un comerciante de Hilo. Este, en una carta al Presidente de la Mancomunidad Manuel L. Quezon hace dos meses esbozó los planes de los filipinos residentes en Hawaii de levantar fondos mediante una suscripción pública. Desde entonces y ante los reiterados ofrecimientos hechos desde Hawaii, los funcionarios del gobierno dieron los pasos necesarios para aceptar el plan de recaudar los dos millones de pesos de Hawaii para la defensa nacional de Filipinas. Todos los papeles relacionados con el asunto serán endosados en breve a Malacañang y al Departamento del Trabajo.

En otra carta firmada por Pedro Yray, presidente de la Liga Cívica Filipina, los filipinos en Hawaii reiteraron su adhesión al nuevo gobierno y su determinación de contribuir financieramente para el funcionamiento de la Mancomunidad. La carta fué dirigida a la Asamblea Nacional por conducto del Speaker Gil Montilla.

Según el plan, el dinero recaudado en Hawaii sería depositado en un banco bajo la contraseña de "Fondos de Defensa Nacional Filipina" y no podrán ser retirados por nadie hasta después de la obtención completa de la independencia.

Un comisionado residente o un agente consular podrá ser designado por el gobierno filipino para supervisar esta suscripción entre los filipinos de Hawaii. Este representante del gobierno podría hacer las funciones de funcionario educacional y del trabajo entre todos los obreros filipinos de la colonia hawaiiana.

El pueblo de Binalonan celebra su centenario hoy con un carnaval

(Servicio Informativo)
Exclusivo a "La Vanguardia"

Lingayen, Pangasinán, 15 de abril. —La celebración del centenario del pueblo de Binalonan, será caracterizado con un pequeño carnaval y exposición que serán inaugurados mañana, 16 de abril. A esta inauguración seguirán cinco días de continuas fiestas. Todas las firmas comerciales establecidas en la provincia participan en la feria comercial, así como las oficinas de Comercio, Ciencias, Fitotecnia, Forestal y Sanidad. Todos los municipios de la provincia toman parte en la exposición.

La conferencia conjunta de agricultores y comerciantes y la convención de las asociaciones de crédito rural constituídas en la provincia tendrán lugar durante el día de la fiesta. En relación con la exposición se darán cinco noches de bailes en el auditorium público, las cuales noches de bailes serán los de inauguración, noche centenaria, coronación, accionistas y máscaras. Durante la noche del baile de máscaras, se darán premios a los participantes que lleven los disfraces más carnavalísticos. También se concederán otros varios premios en distintos concursos que tendrán lugar durante el tiempo que dure la exposición.

El pueblo de Binalonan tuvo un comienzo muy humilde, hace cien años, hasta convertirse ahora en uno de los centros de contratación comercial más importante de la provincia de Pangasinán. Los archivos demuestran que el pueblo de Binalonan fué fundado el año 1836 por un cura español con la ayuda de un grupo de emigrantes ilocanos que vinieron de los pueblos del norte. De este comienzo humilde, la población llegó a ser actualmente un municipio de segunda clase con una población de 20,340 habitantes, y un promedio de ingresos de Γ47,-700 anuales.

Se han retirado otros veintidos americanos

Otros 22 americanos al servicio del gobierno filipino se han unido al exodo de americanos dimitiendo de sus puestos durante los dos meses pasados de febrero y marzo, segun los datos recopilados por la oficina del Servicio Civil.

Una mayoria de estos funcionarios americanos se han retirado acogiéndose a los privilegios de la ley de gratificación para los americanos y unos pocos bajo la ley de pensionamiento de maestros.

Los que dimitieron de sus respectivos cargos durante los meses de febrero y marzo de este año, fueron:

Magistrado James C. Vickers, Magistrado John A. Hull, Columbus E. Piatt, Harvey A. Bordner, Mrs. Maude M. Bordner, Eva Moore, Clara Olive Carter, Esther Sprowl Creigton, Marguerita Wood Fraser, William J. Hollis, Virginia P Johnson, Frances McCann, Ethel R. Potts, Lucille H. Steffens, Kate F. Whitwell, Lamonte T. Clark, John W. Creighton, Wallace J. Lamon, Mason R. Lowe, Helen P. O'Malley, Merril S. Potts, Robert Robb.

Se llevará a cabo el concurso de los ciegos

En relación con la denuncia por libelo suscrita por el Sr. Paulino de San Pablo contra el Sr. Ernesto Barretto, se han recibido varios telefonemas en la oficina de la National Blind People Association preguntando si se llevará a cabo o no el concurso organizado por dicha asociación y titulado "Didjever", "Vistetu" o "Ikaokaya".

El Sr. Barretto desea hacer constar que dicho asunto entre él y el Sr. Paulino de carácter puramente personal nada tiene que ver con la campaña a favor de los ciegos ni con el concurso organizado por su asociación.

"El concurso está más animado que nunca—dice Barretto—y dentro de poco se hará una diseminación por radio de sus actividades, con un programa ameno literario y musical."

Intensa campaña para el desarrollo de la industria ganadera del país

Una intensa campaña para llevar a cabo los trabajos de extensión de las actividades de la Oficina de Fitotecnia a provincias, se está planeando actualmente de resultas de un viaje de estudio efectuado recientemente por el director de dicha oficina, Dr. Gregorio San Agustin que acaba de regresar de un viaje de dos semanas.

Acompañado por el Dr. Segundo Alano, jefe interino de la División de cruce de animales de la misma oficina de Fitotecnia, el director San Agustin ha recorrido en automóvil la ciudad de Baguio, Bontoc, Abra, Ilocos, habiendo salido de Manila el día 1.o del mes en curso. El Dr. San Agustin extendió sus viajes hasta las provincias de Pangasinán y Zambales. Durante su viaje ha estado conferenciando con los gobernadores de cada provincia y otros funcionarios en relación con la situación ganadera de cada región.

Segun el resultado de esta inspección, el Dr. San Agustin expresó el parecer de que las provincias de Abra y Zambales ofrecen las mejores posibilidades para el desarrollo de la ganadería. La castración del ganado de inferior calidad para dar lugar a la introducción de ganados de mejor raza es necesaria en las dos provincias mencionadas.

El Dr. San Agustin también expresó el punto de vista de que en la ciudad de Baguio se necesita una inspección más detenida de la carne que se pone en venta en los mercados para proteger la salud de los residentes de dicha ciudad veraniega. El Dr. San Agustin abriga ciertas dudas respecto a la procedencia de la carne que se vende en Baguio y cree que se debe de adoptar cierta vigilancia para evitar la introducción de carne de ganado enfermo. También dijo que el distrito de Antamok debe de contar con un servicio de inspección de la carne. Los empleados que trabajan en las minas de Antamok hacen un consumo diario de mil kilos de carne.

La granja avícola de los Elizalde en el valle de Trinidad está resultando una empresa próspera. En la granja hay unas 1,500 gallinas ponedoras todas de la clase White Leghorn que producen unos 800 huevos diarios. Esta cantidad de huevos es, sin embargo, insuficiente para proveer el consumo de la ciudad que compran huevos al precio de P1.00 por docena.

El Director San Agustin también se propone emprender otro viaje esta misma semana para inspeccionar las provincias del sur de las islas.

SE OFRECERA PROTECCION A REPATRIADOS

Gobierno y entidades cívicas acogeran bien a filipinos que vuelven de EE. UU.

El gobierno ya ha dado los pasos necesarios para la debida protección que se ha de conceder a los centenares de filipinos repatriados que se espera llegarán a Manila procedentes de los Estados Unidos dentro de algunos meses, segun declaraciones hechas ayer por el Secretario del Trabajo, Ramón Torres.

El Secretario dijo que no solamente la Oficina de Bienestar Público sino también el Capítulo Filipino de la Cruz Roja Americana, el departamento de policía de Manila y algunas instituciones cívicas, además del Departamento del Trabajo, trabajan para dar a estos repatriados una buena acogida cuando vuelvan a pisar suelo filipino.

El Secretario Torres ha expresado el parecer de que el regreso de los filipinos repatriados que vienen de América y de Hawaii no dará lugar a ningun problema en la vida económica de la comunidad. Expresó la creencia de que no solamente el gobierno sino también las instituciones cívicas constituidas en el país deben de velar para proporcionar bienestar a estos filipinos que vuelven y tener presente las dificultades que los mismos hubiesen afrontado si permanecían en suelo extranjero.

"En cuanto afecta al Departamento del Trabajo", el Secretario Torres dijo", disponemos de muy pocos fondos para "homeseekers" en Mindanao. Nosotros podremos disponer de una pequeña parte de estos fondos para enviar a los repatriados a cultivar los terrenos de Mindanao si es que esos filipinos desean realmente vivir independientemente y lamentamos que todo lo que podemos hacer quede limitado a este pequeño alivio. Sin embargo, hay instituciones caritativas y organizaciones privadas que están dispuestas a tender su mano protectora para que esos filipinos que vuelven a su patria puedan hallar apoyo durante los primeros días de su regreso al país.

El Departamento del Trabajo, explicó el Secretario Torres, está preparando actualmente un censo de los desempleados en las islas, pero debido a la falta de fondos, sus trabajos están tropezando con serias dificultades. Sobre este respecto, el Secretario expresó la opinión de que el gobierno debe emprender cuanto antes la formación de un nuevo censo en Filipinas, adelantando respecto a este asunto el parecer de que este es un trabajo importantísimo que debe merecer inmediata atención por parte del gobierno.

Por último, anunció que está dando los pasos para la completa reorganización de su Departamento con vistas a capacitar su oficina para abarcar todos los problemas obreros. Habló de la labor importante que la Secretaría del Trabajo ha tenido en los años pasados para resolver los varios problemas de carácter social y los beneficios que ha rendido para el bien de las familias trabajadoras.

Otra amenaza de tifon detiene al "China Clipper"

(De la "Associated Press")

Alameda, California, 15 de abril.—Un área de baja presión en el mar ha obligado a los funcionarios de la Pan American Airways a posponer por otras veinticuatro horas el vuelo del "China Clipper" a Manila.

El gigante hidro-avión ha quedado retrasado tres días debido a tempestades en el Océano Pacífico.

SWEEPSTAKES DE UNA FEDERACION, LEGAL

Se prescribe una modificación ligera del plan original

El "sweepstakes" que la Federación Nacional del Trabajo proyecta celebrar se considera legal por el Fiscal de la Ciudad, en una opinión sometida ayer al Departamento de Justicia, si el plan original es levemente modificado.

En su opinión, el Fiscal Diaz declara que el "sweepstakes" de la Federación sería legal si en las carreras se inscribiesen 10 caballos numerados de "1" a "0". Sobre el plan original, que consistía en numerar a los caballos de "2" a "8", el Fiscal declara que los tenedores de los digitos "1" y "0" quedarían virtualmente defraudados, puesto que no tendrían oportunidad de ganar, en la combinación de números en las carreras porque estos digitos están emitidos en la numeración de los caballos.

La idea original de los organizadores del "sweepstakes" era hacer una combinación de los números de los caballos que participan en la carrera, en el orden en que llegaren a la meta.

Soldado muerto por un moro juramentado

El soldado Dalmacio Lustan, de la Compañía No. 78 del ejercito filipino estacionado en Buluan, Cotabato, fué muerto por un moro juramentado hace algunas semanas, según informa el Gobernador Dionisio Gutierrez de Cotabato, al Buró de Tribus no Cristianas.

El soldado estaba de guardia en la puerta principal del cuartel cuando fué subitamente atacado con un kris por el juramentado Pagalad, que le causó heridas gravisimas de las que falleció horas después.

El soldado pudo dar voces de socorro antes de morir atrayendo al sargento Tongo que de varios tiros de escopeta mató al juramentado.

El Gobernador Gutierrez también informa el arresto y querella contra el moro Amani Que, por asesinato.

LOS INQUILINOS DE LIAN TIENEN UN NUEVO PLAN

Trescientos son demandados hoy por no pagar el canon del año pasado

Unos 300 inquilinos de la hacienda de Lian, Batangas, han sido demandados por la hacienda, pidiendo el desahucio de los mismos por incumplimiento del pago del canon correspondiente al año pasado. El presidente de la asociación de los inquilinos se ha apersonado ayer en la Secretaria de Agricultura y Comercio para dar cuenta de la situación, pero se le informo que el asunto de las haciendas se halla actualmente en manos del Presidente Quezon y que este es ahora la unica autoridad que puede decidir la politica que ha de seguir el gobierno en relación con las negociaciones habidas, con vistas a la compra de las haciendas.

El presidente de la asociación de los inquilinos dio cuenta de que ademas del procesamiento de unos 300 inquilinos de la hacienda, la administración con infracción de las condiciones estipuladas en el convenio de molienda, se ha posesionado de todo el azucar que corresponde a los inquilinos y depositado en la central, cargándolos a cuenta de rentas no pagadas, de tal manera que los inquilinos se ven privados del producto de toda la cosecha pasada y no disponen de medios para pagar a los aparceros la participación que corresponde a estos en el reparto del producto de la cosecha.

Para terminar de una vez con este asunto, los inquilinos de la hacienda de Lian han sometido al gobierno una nueva proposición en el caso de que el Presidente Quezon desista del plan de comprar las haciendas de las corporaciones religiosas.

La nueva proposición consiste en considerar las relaciones que existen entre los inquilinos y la administración de las haciendas como asunto de utilidad publica, ya que en la solución del conflicto va envuelto el bienestar de centenares de miles de familias, y que la Comisión de Servicios Públicos sea la encargada de regular las relaciones que deben de existir entre los inquilinos y la hacienda y fijar ademas el tipo de canon que los inquilinos deben de pagar por la ocupación de los terrenos.

Se celebrara este año el Dia de Hospitales

Los hospitales de Filipinas celebraran el 12 de mayo el Dia Nacional de Hospitales, según ha anunciado ayer el Dr. Eusebio D. Aguilar de la Oficina de Sanidad, que es presidente del comité ejecutivo encargado de la celebración.

Los miembros del comité ejecutivo son, los Dres. R. Abriol, Sixto Francisco, Augusto Villalon, Andreas Tepp, Gumersindo Garcia, Mariano Dimanlig, Miss Bertha Parker, B. Stewart, Sra. S. S. Diaz, Dr. Alfredo Hocson, Miss Mary L. Deam, Sister Redempta, y Dr. Tee Han Kee.

THEATRE DE LUXE STATE
DELIGHTFULLY COOL-COMFORTABLE PERFECT VISION

—HOY—
Primera Función 10 A. M.
Matine hasta 3:30 P. M.
No se reservan asientos

La Quinta Avenida Expuesta!
Las temerarias revelaciones de lo que pasa al otro lado de los suntuosos cortinajes de las mansiones de la Quinta Avenida. Que sacrificios se rinden ante el ara del ESPLENDOR!

Atracciones Adicionales
"OVER THE WEST INDIES"
(Travelogue)
"MAORI DAYS"

SE ESTRENA HOY
Metropolitan THEATRE
FUNCIONES: 11:50, 1:40, 3:30, 5:20, 7:10, 9:00 P. M.

La vivaracha dramatica del lienzo en su rol mas dinamico!

Se maravillara Vd. a cada momento inolvidable de esta diferente y encantadora historia de amor de una mujer que casi casi espero demasiado... antes de admitir que ella es una mujer!

con CARY GRANT
BRIAN AHERNE
EDMUND GUENN

—TAMBIEN—
La selección de estrellas recien halladas!
MAJOR BOWES'
AMATEUR THEATER OF THE AIR
(Release No. 2)

Se Estrena AHORA
IDEAL
PRIMERA FUNCION: 10 A.M.
Después: 11:50, 1:40, 3:30, 5:20, 7:10, 9 P. M.
PRECIOS DE MATINE HASTA 3:30 P. M.
No se reservan asientos

La Comitiva Mas Divertida de la Pantalla A Muchas Millas Arriba!
Cinco estrellas comediantes encabezados por Jack Benny en su mas graciosa película de risas y diversión! Otro éxito de la M-G-M!

M.E.C.D. 2016

EN LAS AULAS *de la* EXPERIENCIA

Por DOROTHY DIX

Alimentele bien, busque su comodidad y halaguele—en tal caso habra poco peligro de que su marido se extravie del seno del hogar.

Cuando el marido de una mujer de mediana edad le cambia por alguna otra mujer, ella siempre lo atribuye al hecho de que el se ha caido en las garras de una vampiresa o de otro modo, o que ella ha perdido su juventud y belleza. De este modo ella salva su cara, como suelen decir los chinos, porque es evidente de que ninguna mujer mortal puede competir con una sirena poseida de facultades sobrenaturales de fascinacion, ni tampoco puede alguna mujer detener la mano del tiempo que marchita las rosas de sus mejillas, que siembra cenizas en su cabello y que convierte su figura un tiempo gracil y esbelta en gruesa y obesa.

Ahora bien, una excusa es tan buena como otra cualquiera por perder un marido y si para una mujer abandonada le salva el orgullo el creer de que su infortunio es una obra de Dios, por la cual ella no es de ningun modo responsable entonces déjese que ella tenga ese consuelo. Ninguno sera lo bastante cruel para privarla de ello, pero de hecho, ninguna de sus excusas son buenas.

En primer lugar, las mancebas carecen de una magia secreta para conjurar a los hombres que no lo tengan las mismas esposas. Y en segundo lugar, los hombres raras veces se casan en gracia a la belleza de una mujer, como esta sobradamente probado por el numero de mujeres casadas que nunca fueron "Miss Philippines". Mas aun, cuando un hombre escoge a una esposa que le parece buena, ella continua pareciendole buena hasta que ella hace algo ademas de perder su juventud y su belleza para desengañarle.

Porque es una misericordia del cielo para con las esposas el que sus maridos raras veces las miren lo bastante cerca para percatarse de que han cambiado. Siempre ven a sus esposas tales como estaban en el dia de su boda en tanto que les aman. Todos conocemos a mujeres viejas y achacosas que fueron adornadas con joyas por sus maridos que les consideran mas guapas que cualquiera de las mujeres que participan en un concurso de belleza. Conocemos a mujeres gruesas que hacen espantar a las mismas balanzas cuando se ponen a pesar, cuyos maridos les llaman cariñosamente "amor mio", "mujercita mia", "cielito mio".

En vista de que los hombres indisputablemente se casán por amor, porque es muy evidente de que ningun hombre querra asumir para toda su vida la carga de tener que pagar la manutencion de la mujer y sus gastos de compra sin creer que no puede vivir sin ella, por que entonces los hombres con frecuencia dejan de amar a la mujer que han escogido de entre todas las mujeres por esposa? Creo que existen tres cosas principales que influyen en el extravio de los maridos.

primera de estas es la ausencia de comodidad en el hogar. Cuando digo comodidad me refiero no solo a la buena comida y a una casa ordenada y limpia sino un sitio pacifico y tranquilo donde vivir. En estos dias de la fiera competencia en el negocio y en las profesiones, la mayoria de los hombres sufren una tension que no es comprendida por sus esposas y con la cual no simpatizan. No se dan cuenta de que cuando un hombre regresa a casa cansado y hambriento despues de los arduos trabajos del dia, con los nervios que amenazan romperse a cada momento, lo que el busca con mas anhelo que cualquier otra cosa en la tierra es tan solo la comodidad fisica. Unas manos acariciadoras que le arrastren a traves del umbral.Unas sonrisas alegres. Una buena cena. Quietud y descanso.

Millones de mujeres literalmente ahuyentan a sus maridos del hogar por sus malos guisos, sus fastidios y sus quejas. Carecen de sentido suficiente para comprender que la mejor manera de conservar atado a un hombre en el seno de su hogar es llenarle de tanta buena comida y buscar su comodidad para no querer salir de alli. No existe un remedio mas seguro para unos pies andarines como las chinelas de casa.

El segundo factor que pone a los maridos a caza de faldas es el hastio. Muy pocas esposas consideran como formando parte alguna de su deber el mostrarse compañeras agradables y divertidas para con sus maridos, y el resultado es que la mayoria de las noches pasadas en casa resulta sosa. Los maridos y esposas se quedan sentados en silencio al punto de que se puede percibir el caer de una aguja o de otro modo, lo animan con riñas o la esposa aumenta la depresion en que se ha sumido todo el dia su marido diciendole todas las malas noticias de que puede pensar.

Es para alejarse de la atmosfera sombria del hogar lo que contribuye que muchos hombres cojan el sombrero tan pronto como terminan de cenar para ir al cine o a su club, o para pasearse con chicasalegres que han de animarle y hacerle reir.

Y la tercera manera y la mas comun de todas como las mujeres llegan a perder a sus maridos es por su negativa de halagarles y alegrarles. Muchas esposas creen como su deber sagrado el decir a sus maridos sus defectos y en general herir su vanidad. Nunca ha habido un pasatiempo mas peligroso porque cada vez que la esposa pincha con alfiler el pequeño balon de rosa de su marido, ella le obliga a buscar alguna otra mujer que no critica su gramatica, ni se muestra cansada cuando el trata de relatar un cuento, sino que por el contrario le dice que es grande, admirable y magnanimo.

Porque todo hombre necesita de alguna mujer ante quien ufanarse y envanecerse y a quien pueda hacer alarde como no le es dable hacer a un hombre, y si su esposa no le aclama y le aplaude, siempre hay alguna mujer en la esquina que gustosa lo hara.

Despues de todo, si una mujer no desea perder a su marido, ella debe tomar tanto cuidado en conservarle como lo hace con un collar de perlas.—DOROTHY DIX.

CURIOSIDADES DEL CINEMA

Por el Capt. ROSCOE FAWCETT

TARZAN EL INDOMABLE — Por Edgar Rice Burroughs

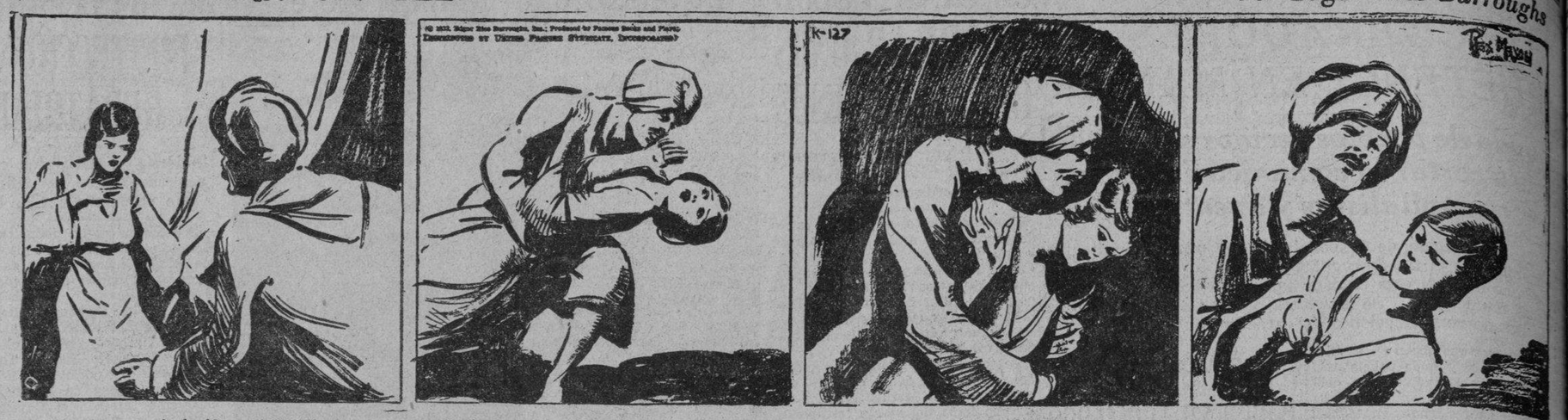

"Su Alteza, qué significa esto?" dijo temerosamente Pat a medida que el Maharajah se aproximaba a ella. "Significa", contestó diabólicamente, "que desde que yo la ví por primera vez, la he querido—y ahora la tengo!" Demasiado asustada para contestar, Pat se volvió rapidamente hacia atras.

Al hacerlo, una alfombra de seda, que se resbaló en el suelo lustrado, la traicionó y ella se cayó. Inmediatamente el monarca astuto la cogió, y no obstante sus luchas frenéticas, la ciñó en sus brazos.

Pat se dió por vencida, sabiendo cuan inutil era gritar en demanda de socorro. Ella pensó de su padre—y de Roger—Oh! Por qué no habia ella aceptado su amor honrado! El aliento del hombre ya tocaba su cara... ella oyó su voz burlona.

Por un momento, no pareció ver mas que todo negro. Al instante su inteligencia se aclaró... Ella se acordó de la mención sutil de la Ranee al suicidio: "Las mujeres de tu raza prefieren la muerte al deshonor!" Inmediatamente ella arrancó la daga enjoyada de su seno.

CONNIE — Por Frank Godwin

CONNIE: Hm! "Golden Dawn" era el nombre de ese barco hundido. Hm!

CONNIE:—y ese mensaje escrito detrás de mi traje de buzo se hizo con una sustancia blanda y aceitosa. Hm!

CONNIE: Es una idea fantástica, creo yo. Pero aún cuando lo fuese, lo he de averiguar.

CONNIE: Capitán, voy a probar otro viaje al fondo. Pero esta vez tendré un salvavidas atado en mi.
CAPITAN: Huh!

FRITZI la corista — Por Ernie Bushmiller

NANCY: Un brazalete!

NANCY: Tita Fritzi, acabo de encontrar un brazalete pero no lo puedo alzar. Está clavado en el suelo.

FRITZI: Albricias! Es una escalera de escape.

PAPA — Por J. Miller Watt

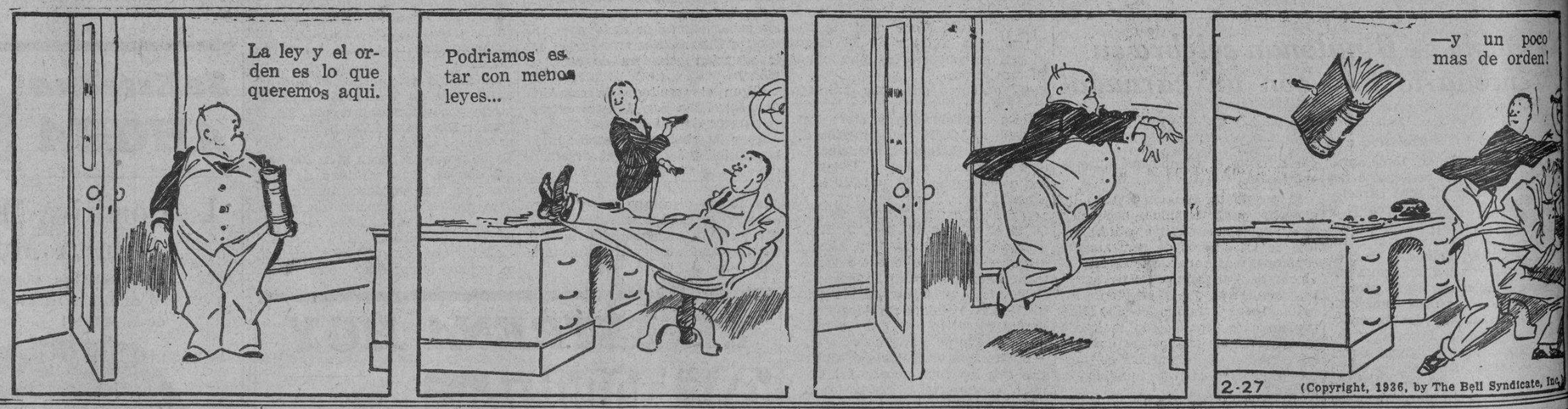

Tres días de Congreso...

(*Continuacion de la pagina 2*)

5:30 p. m.—Exposición Mayor. Sto. Rosario. Triduo.—Hora Santa. Sermon sobre "La Obligación de Comulgar". Oración por el Congreso, leida por el Hon. Vicente Palanca, Presidente Municipal. Bendición y Reserva. Himno Filipino al S. C. de Jesús.

Sábado, 18
DIA DE LOS NIÑOS

6:30 a. m.—Misa de Reina. Sermón Fervorin. Comunión General de los Niños y Niñas. Exposición Mayor, Bendición y Reserva.

9:30 a. m.—Junta general de hombres presidida por un Prelado.

3:00 p. m.—Confesiones de Hombres.

5:30 p. m.—Exposición Mayor. Sto. Rosario. Triduo-Hora Santa. Sermón sobre "La Eucaristía y el Congreso Internacional". Bendición. Oración por el Congreso, leida por el Hon. Eriberto B. Misa, Sub-Director de Prisiones. Reserva. Salve Solemne y Joseph. Himno a Cristo Rey.

Domingo, 19
DIA DE LOS HOMBRES.
DIA PRINCIPAL

5:00 a.m.—Volteo de Campanas y Diana por la Banda.

6:30 a. m.—Misa de Comunión General para los Hombres. Motetes y Plática.

8:00 a. m.—Misa Pontifical. Sermón, Exposición Mayor. "Te Deum Solemne", Guardia de Honor al Santísimo cada hora.

10:00 a. m.—Felicitación al Rdmo. Mons. Fr. Victoriano Roman, Prefecto Apostólico.

5.30 p. m.—Sto. Rosario. Triduo. Procesión Solemne. A la vuelta y en el atrio de la Iglesia, Consagración al S. C. de Jesús, leida por el Hon. Higinio Mendoza, Gobernador de la Provincia. Himno Oficial del Congreso Internacional Eucarístico, leído por la niña Dolores Lagunsad. Bendición y Reserva. Plática de Acción de Gracias. Despedida Solemne. "Himno".

Lunes 20

6:30 a. m.—Misa Solemne de Requiem por los Difuntos Especialmente por los de la Prefectura, Apostólica de Palawan, I. F.

SOLEMNIDADES EUCARISTICAS EN..

(*Continuacion de la pagina 2*)

Tárlac, habiendo cantado en la Misa solemne del día 27 los de Paniqui.

El Excelentísimo y Reverendísimo Señor Obispo de la Diócesis, Monseñor Doctor Don César Ma. Guerrero celebró su Misa en Mangatarem el día 28 de marzo y distribuyó la Santa Comunión general, en la que participaron en el banquete celestial centenares de fieles, cuyo número fué muy extraordinario, no habiendo sido suficientes dos grandes copones llenos de las sagradas formas, por lo que se dispuso celebrar otra Misa en la que comulgaron los muchísimos que quedaron sin comulgar en la Misa de Su Excelencia el Señor Obispo.

Durante los días del Congreso estuvieron en Mangatarem para ayudar en la tarea de oir Confesiones los Revs. PP. de San Nicolas, Bugallong, Salasa, Urbiztondo, y el Muy Rev. P. Rector del Seminario Diocesano de Binmaley. Las confesiones duraron hasta altas horas de la noche, principalmente en la noche del 27 de marzo en que duraron hasta la media noche. En este último día se echó de ver la suma necesidad de Confesores, y se quedaron muchos confesandos sin haber podido confesarse por falta de Sacerdotes.

El día 24 de marzo, víspera del primer día del Triduo que precedió al Congreso dieron conferencias públicas los dos distinguidos miembros de la Junta Diocesana de la Cruzada Eucarística de Lingayen, Honorable Pastor Endencia y el Señor Antonio Bengson, y, en la tarde del día 27 de marzo, último día del Triduo dieron igualmente conferencia pública el ex-Gobernador de la provincia Hon. Dr. Antonio Sison, miembro de la Junta Diocesana de la Cruzada Eucarística y la señorita Pastora Sison de Lingayen, y, en la mañana del último día del Congreso, después de la Misa solemne dieron asímismo conferencias públicas el prestigioso abogado de Camiling, señor Sotero Serrano que desarrolló el tema "La Eucaristía y la redención del género humano" con mucha erudición y doctrina con que lo explicó con sencillez y claridad, y, el Presidente de la Cruzada Eucarística del Sentro de Mangatarem, señor José Ferrer, quien explicó que los gobernantes de la Mancomunidad Filipina no están de ninguna manera cohibidos y por consiguiente tachados en profesar públicamente su Credo Católico. Al terminar de hablar el último día del Congreso se acordó enviar un telegrama de respetuoso saludo al Excelentísimo Señor Delegado Apostólico de Su Santidad en Filipinas, Monseñor Guillermo Piani, reiterando el homenaje de respeto, amor, adhesión, sumisión y obediencia del pueblo católico de Mangatarem, reunido en aquel Congreso Eucarístico Parroquial al Papa, Pío XI, Padre común de todos los fieles; telegrama que Su Excelencia el Señor Delegado Apostólico, Monseñor Piani, contestó en los términos siguientes:

"Presidente Municipal y Cruzada Eucarística de Mangatarem, Pangasinan.—En nombre Santo Padre de corazón felicito, bendigo Párroco, Presidente Municipal, Presidente Cruzada, fieles congresistas.—(Firmado) Guillermo Piani, Delegado Apostólico".

A las 8:00 p. m. de la noche del día 27 de marzo, penúltimo día del Congreso, solemne hora santa, en la que el Director Diocesano de la Cruzada Eucarística dirigió la palabra a la numerosa concurrencia que llenó la Iglesia y en la tarde del 28 de marzo, día del Congreso, una vez terminado el Rosario cantado y otras preces litúrgicas, salió la gran manifestación Eucarística, llevando la Custodia de la Santísima Eucaristía, Su Excelencia el Señor Obispo de la Diócesis, Monseñor Doctor César M. Guerrero que recorrió un trayecto de más de un kilómetro por las calles principales de la población. Apenas salía de la Iglesia la procesión Eucarística cayeron gotitas de lluvia que se hicieron cada vez más fuertes, pero no fueron bastantes para apaciguar la animación y devoción de los manifestantes que, mojados como estaban no se apartaron de las filas por el amor y devoción a Jesús Sacramentado.

Bajo las aguas de la lluvia que, si no fueron torrenciales, fueron bastantes para amedrantar a ánimos tímidos paró la procesión ante dos altares primorosamente adornados; el primero fué preparado y adornado por el Doctor Antonio Reyes de la División Sanitaria de Mangatarem y Señora Doña Soledad P. de Reyes, y, el segundo por los vecinos del barrio Pías y en particular los señores de Mendoza y la familia del señor Esteban Sison.

Después de dos horas de recorrida llegó de vuelta la procesión Eucarística a la Iglesia, y, después de los cánticos litúrgicos, el Honorable Gobernador Provincial, señor Servillano de la Cruz recitó la Consagración del Género Humano al Sacratísimo Corazón de Jesús en inglés y repetido después por el Presidente de la Cruzada Eucarística en Pangasinán, terminándose el Congreso Eucarístico parroquial de Mangatarem con la bendición del Santísimo por el Excelentísimo Señor Obispo, Monseñor Guerrero quien, en su satisfacción por la esplendidez del Congreso no pudo menos de dirigir una alocución al pueblo católico de Mangatarem, en especial a la Cruzada Eucarística, bajo cuyos auspicios se celebró este Congreso Eucarístico Parroquial en honor y gloria a Jesús en el Sacramento de la Eucaristía.

Como frutos espirituales fueron revalidados dieciocho matrimonios, varias conversiones de indiferentes, espiritistas, protestantes, aglipayanos y sabadistas. Hubo setecientos sesenta y seis confirmaciones de niños de ambos sexos.

Programas de Radio

KZIB

Jueves, 16 de Abril

7:00 p. m.—Notas del mercado.
7:05 p. m.—Programa "G: Cleff & Treble".
7:40 p. m.—Numeros suplicados.
8:00 p. m —Anuncios.
8:10 p. m.—Programa español.
8:30 p. m.—Programa germano—The Philips Radio.
8:50 p. m.—Programa de The Scott's Emulsion.
9:10 p. m.—"Schubert's Quartette in E Flat—Op. 125 No. 1"—Musical Art Quartette.
9:40 p. m.—Kay Kyser y su Orquesta, con el Glee Club.
10:00 p m.—Hora de aficionados.

KZRM

Jueves, 16 de Abril

6:00 p. m.—'Tirso's Mabuhay Orchestra.
6:20 p. m.—Informaciones en castellano.
6:35 p. m.—Informaciones en ingles.
6:55 p. m.—Cotizaciones—Swan, Culberson y Fritz.
7:00 p. m.—Ralph, Boots y Buddy.
7:15 p. m.—'On wings of song,' con Ramon Alberto.
7:30 p. m —El Monitor Comercial.
7:45 p. m.—Piezas sinfonicas—
Russian and Ludmilla—overture—Glinka
Finlandia—Sibelius
Pleasure Deme of Kublai Khan—Coffes
Minuet—Brahms
8:15 p. m.—Recital de canto por Fe Villamor—
Ave Maria—Schubert
Lovely Spring—Coomen
Parla—Arditi
8:30 p. m.—'Piano Stardust,' con Miguel Velarde, jr.
8:45 p. m.—Cotizaciones y Notas del Mercado.
9:00 p. m —Hora de aficionados, con Simeron Unterheisen, maestro de ceremonias.
10:00 p. m.—Programa popular—Numeros suplicados.

KZEG

Jueves, 16 de Abril

2:00 p. m.—Cantos de las Pampas.
3:00 p. m.—'Sonata in C major (Brahms). Por Yehudi Menuhin, violinista.
3:30 p. m.—'Symphony No. 3 in F (Brahms). Por la Philadelphia Symphony Orchestra, bajo la direccion de Leopold Stokowski.
4:00 p. m.—Aires filipinos.
5:00 p. m.—La hora del cocktail—'Your Ambassador of Rhythm'.
6:00 p. m.—Cantos de Filipinas por Rosalina Peña.
6:15 p. m.—'The Musical rab Bag'.
6:30 p. m.—Programa 'New Magic Brand'.
7:00 p. m.—Francisco Romualdez y sus cantos.
7:15 p. m.—'Variedades' musicales.

M.E.C.D. 2016

VALORES Y ACCIONES

JUEVES, 16 DE ABRIL, 1936

CAMBIOS DEL BANCO DE LAS ISLAS

Jueves, 16 de Abril de 1936

...d. Bilbao y Madrid	G.T.	27.55	Singapore	G.T.	118.20
... Provincias	G.T.	27.65	Sidney	G.T.	29½
..... A la vista	G.T.	24-1/16	Vancouver	G.T.	202.75
.....	G.T.	24.00	Wellington	G.T.	29⅛
... Francisco... A la vista	G.T.	200.00	Zurich	G.T.	66.70
... S. Francisco	G.T.	200.50			
.....	G.T.	60.40	TIPO DE COMPRA		
.....	G.T.	139.00	Barcelona	G.T.	27.00
.....	G.T.	34.80	Kobe ..... 60 d/s L/C		56.40
.....	G.T.	98.75	Londres ..... A la vista		24⅝
.....	G.T.	139.75	Londres ..... 90 d/s L/C		24-13/16
.....	G.T.	75.60	N. Y. y S. Francisco .. A la vista		199.00
.....	G.T.	82.40	N. Y. y S. Francisco.. 60 d/s L/C		198.00
.....	G.T.	66.00	TIPO DE COMPRA:		
.....	G.T.	58.30	Nueva York	G.T.	494.40
.....	G.T.	16.20	Londres	G.T.	494.25
.....	G.T.	13.35	PLATA EN BARRA:		
.....	G.T.	8.80	Nueva York ..... 1 Oz.		0.45
... Tientsin	G.T.	61 05	Londres ..... 1 Oz.		20¼
.....	G.T.	136.25			
.....	G.T.	60.30			

CAMBIOS DE MIGUEL PUJALTE

Jueves, 16 de Abril de 1936

...	20¼	20-5/16	HONGKONG	65.90	Pesos
... York	44¾		SINGAPORE	116.90	"
...ques—Teleg....	2/01⅛	9.9482	SHANGHAI	60.25	"
... vista	2/01⅛	9.9482	INDIA	75.40	"
...—Teleg....	200.75	Pesos	JAVA	138.25	"
...	200.75	"	DOLLARS ESPAÑA	7.32	
... vista	13.30	"	LIBRAS NUEVA YORK ..	494¼	
...—Teleg....	13.30	"	LIBRAS ESPAÑA	36.19	
... vista	27.50	"	FRANCOS LONDRES		74.95
...—Teleg....	27.50	"	PESETAS NUEVA YORK.	13.67	
... vista	27.00	"	JAPON	58.20	Pesos
... .			AMOY	60.30	"

DEL MANILA STOCK EXCHANGE

Jueves, 16 de Abril de 1936

MINAS

Placer	.04 V—	.04	—
...ador	.03 V .02	—	—
...ld M. C.	1.50 V1.45	—	—
...Gold M. C.	.27 V .26½	—	—
...Gold M. C.	.18 V .17½	.18	.18
... Mc. Co..	14.00V13.50	13.75	13.75
... Consol..	11.60V11.50	11.50	11.50
... Explo...	.12½ V .12	.12½	.12½
...dore M. C.	.17½ V .17	.17½	—
...ldfield Ms.	.01 .009	.0095	.0095
...ration..	.44½ V .43½	.43½	.44
...reek M. C.	.08 V .07½	.08	.08
...iver M. C.	.04 V .03⅝	.03¾	—
...ld Ms. Inc.	.28 V .22½	—	—
... Mg. Co....	.73 V .71	.70	.73
... D. M. C.	1.05 V1.00	1.05	1.05
...			
... Cons....	.46 V .45	.45	.45½
... Res. Tr..	.24½ V .24	.24	.24
... Ms..	.15½ V .14½	.15	.15
...le Gumaus	.20 V .19½	.19½	.19½
...Dorado	.05½ V—	—	—
...Iron Mines	60.00V40.00	—	—
... Mc. Co.:	.09 V .08½	.08¾	.08¾
...ercio M. C.	.79 V .78	.78	.79
...Consol....	.27 V .26½	.27	.27
...Gold Dr..	.36½ V .30	—	—
...Paracal.e	.44½ V .44	—	—
...ual Explo.	.12 V .11½	.12	.12
...Explo. Co.	— .08	—	—

VALOR APROXIMADO

P305,208

AZUCAR

Bacolod Murcia	—	20.00	—
Bogo-Medellin Co.	—	—	—
Calamba Sugar)Com.)	—	—	—
Calamba Su. (7% Pref)	—	—	—
Cebu Sugar Co	—	5.00	—
Central Azucar. Bais..	—	545	—
Central Azu. La Carlota	—	155	—
Central Azucar. Tarlac	—	118	—
Central Luzon Mil. Co.	—	90.00	—
Hawaiian-Philip. Co. ..	—	25.00	—
Kabankalan Sugar Co...	—	—	—
Luzon Sugar Co.	—	7.50	—
Mount Arayat Sug. Co.	50.00	40.00	—
North Negros Sugar Co.	—	—	—
Pampanga Sug. Dev. Co.	—	45.00	—
Pilar Sugar Central ..	—	130	—
Talisay-Silay Sugar Co.	—	20.00	—
Victorias Mil. Co.....	100	—	—
Do. Do. (9% Pref.)...	—	95.00	—

BANCOS

Bank of the P. I.	120	100	—
Chartered Bank	—	—	—
China Bank	50.00	46.00	—
Hongkong Bank (Hk.)	—	—	$155
Do. Do. (Londres)....	—	—	£101
Peoples Bank	75.00	—	—

BONOS

Azucarera de Tarlac 8%	—	1000	—
North Negros 8%	—	—	—
Pilar Sugar 8%	—	1000	—

COMERCIAL E INDUSTRIAL

El Ahorro Insular 7%, 8%, 9%, 10%...	—	—	—
El Hogar 7%...	—	—	—
El Hogar 6%...	—	—	—
Insular Drug Co	—	—	—
Marsman & Co.	40.00	39.00	40.00
Peoples Mort. Inv't Co.	—	—	—
Do. Do. "B"....	—	—	—
Do. Do. 7½% (Prf.)	—	—	—
Phil. Education (Ord.)	—	—	—
Do. Do. (Pref.)....	60.00	40.00	—
Pampanga Bus Co. ...	100	—	—
San Miguel Brewery ..	100	90.00	95.00

SEGUROS

Filipinas	—	26.00	—
Insular Life	—	18.50	—
Philippine Guaranty....	—	22.50	—
Union of Canton	—	—	$540
Canton Insurance	—	—	—

MINAS DEL CONSOLIDATED MINES
395,000

TOTAL DE ACCIONES VENDIDAS
751,280

...NERO A PRÉSTAMO

...re Acciones de Minas y otros valo... un tipo de interés bajo.

...también se compran Acciones de Mi... para la cuenta del parroquiano so... clase de garantía.

...mpra y venta de acciones sin de... de corretaje.

...ente: Wm. Anderson, Cuarto 112, ... Principal, Crystal Arcade, Escol... Manila, Teléfonos 2-17-32 y 2-19-20.

...Oficina: Ciudad de Baguio, Ses... Road, Lopez Building, No. 13, ... Piso.

ANUNCIOS JUDICIALES

...TA EN SUBASTA PUBLICA ...EXTRAJUDICIAL DE UN IN...MUEBLE SITUADO EN LA PO...BLACION, MUNICIPIO DE ...RAL TRIAS, PROVINCIA DE ...VITE

...DE CUANTO, en escritura rati... por Don EMILIO P. VIRA... de 7 de Julio de 1933, ante ...REMESIO ZAMORA, Notario ... de Manila dicho Don EMI... VIRATA confirió poder bas... irrevocable al Gerente de ...ese Filipino, Sociedad Mutua ...nstruccion y Prestamos", pa... vender en publico remate extra... por medio de Notario el ...ble con todas sus mejoras que ...ituacion se describe:

...parcel of land (Lot No. 240-... the subdivision plan Fls-..., being a portion of lot ...940 of San Francisco de Ma... Estate, G.L.R.O. Record ..., situated in the poblacion, ...icipality of Gral. Trias, Pro... of Cavite, Island of Luzon, ...ded on the Northwest, by ...a Mayor (canal) of 7 to 12 ...wide; on the Northeast, by a ...ion of 5 m. wide; on the ...utheast, by San Rafael Street ...to 30 m. wide; and on the ...orthwest, by lot No. 240-A of ...subdivision plan (property of ...co Transportation Co., Inc.)) ...taining an area of One Thou... One Hundred Sixty-Three ...re Meters (1,163), more or ...

...e inmueble tiene Certificado ...Transferencia de Titulo No. ... de la Oficina del Registra... de Titulos de la provincia de ...te.

...do de que cierta deuda hipo... reconocida en dicha escri... publica, quedase vencida por ...incurrido Don EMILIO P. ... en incumplimiento de cual... de las obligaciones menciona... dicha escritura y el Direc... de la Sociedad declarase que ...ha optado por utilizar el ...de considerar vencida di... deuda.

...Y TANTO, habiendo queda... vencida dicha deuda por haber ...do Don EMILIO P. VIRA... incumplimiento de las obliga... mencionadas en dicha es... y habiendo declarado dicho ...ado que dicha Sociedad ha ...por utilizar su derecho de ...ar vencida la deuda hipo... de Don Emilio P. Virata ...cumplimiento garantizaba el ... antes descrito, y habiendo ...timado por el Directorio el ...scribe Notario Publico de Ca... para anunciar la venta en su... y adjudicar el remate al ...postor; se publica este anun... durante 20 días en tres lugares ...s de General Trias, Cavite, ... en el Edificio Municipal, ...Juzgado de Paz y en la Ad...cion de Correos y ademas, ...ce por semana, durante tres ...as consecutivas en el perio...dico "La Vanguardia" de circulacion general en la Ciudad de Manila y en General Trias, Cavite, por el cual se hace saber al publico en general, que el dia 7 de Mayo de 1936, a las 10:00 de la mañana, y en la puerta principal del Edificio Municipal de General Trias, Cavite se adjudicará en publica subasta el inmueble antes descrito, al que resulte mejor postor bajo las condiciones siguientes:

1.a—El rematante depositará en las Cajas de "El Hogar Filipino, Sociedad Mutua de Construccion y Prestamos," el importe de su postura inmediatamente despues del remate y se le dará un resguardo por dicho deposito y el Gerente de la Sociedad otorgará escritura de venta a favor del rematante.

2.a—Dicha escritura de venta estará sujeta al derecho del deudor, sus causahabientes o cualquier acreedor judicial o acreedor por virtud de embargo del mencionado deudor o de cualquiera persona que tenga un gravamen sobre la finca posterior a la hipoteca a favor de "El Hogar Filipino", de poder rescatarla en cualquier fecha dentro del plazo de Un (1) Año, a contar esde el dia de la venta, y dicho rescate se regirá por lo que disponen los articulos 464 y 466 inclusive del Codigo de Procedimiento Civil, siempre y cuando los mismos no sean incompatibles con las disposiciones de la Ley No. 3135, tal como ha sido reformada por la Ley No. 4118.

Gral. Trias, Cavite, hoy a 8 de Abril, 1936.

M. PRODIGALIDAD
Notario Publico
Mi nombramiento expira el 31 de Diciembre de 1936.
(16-23-30-abr.-36)

ESTADOS UNIDOS DE AMERICA
Mancomunidad de Filipinas

OFICINA DEL SHERIFF DE LA CIUDAD DE MANILA

SUBASTA PUBLICA

Por cuanto que el HON. QUIRICO ABETO, Juez del Juzgado de Primera Instancia de Manila, Filipinas, ha expedido con fecha 18 de Marzo de 1936, en la causa civil No. 45560, en la cual MONTE DE PIEDAD Y CAJA DE AHORROS DE MANILA, es demandante y JOSE V. LEGASPI, demandado, una ejecucion que copiada en su parte principal dice:

"Por cuanto que el 23 de Junio, 1934, se dictó sentencia por el Juzgado de Primera Instancia de Manila, en el asunto arriba titulado, ordenando que Jose V. Legaspi deposite en este Juzgado en o antes del dia 26 de Enero, 1936, la cantidad de Dieciocho mil pesos (P18,-000.00) mas los intereses de 10% al año, a contar desde el 15 de Diciembre de 1933 hasta su completo pago; la suma de Mil Seiscientos cuarenta pesos P(1,640.00), importe de los intereses vencidos y no satisfechos hasta el 15 de Diciembre de 1933, mas un interes legal sobre esta suma desde el 27 de Noviembre de 1933 hasta su completo pago; la suma de Treinta Pesos con Dieciseis Centimos (P30.16) como importe de la prima de seguro; y la suma de Mil Pesos (P1,000.00) en concepto de clausula penal y al pago de las costas de este juicio.

"Y por cuanto que Jose V. Legaspi no ha cumplido con lo dispuesto en la sentencia arriba citada.

"Por tanto, ordenamos que vendais en publica subasta al mejor postor las dos parcelas de terreno con sus edificaciones y mejoras que a continuacion se describen:

"'1. A PARCEL OF LAND (Lot No. 1 of Block No. 2626 of the Cadastral Survey of the City of Manila), with the buildings and improvements thereon, situated on the NW. line of Calle Aviles, District of San Miguel. Bounded on the NE. by Lot No. 2 of Block No. 2626; on the SE. by Calle Aviles; on the SW. by Calle Rodriguez; and on the NW. by Lot No. 5 of Block No. 2626. Containing an area of Twelve Square Meters and Thirty Square Decimeters (12.30), more or less.

"'2. A PARCEL OF LAND (Lot No. 5 of Block No. 2626 of the Cadastral Survey of the City of Manila), with the buildings and improvements thereon, situated on the NE. line of Calle Rodriguez, District of San Miguel. Bounded on the NE. by Lot No. 7 of Block No. 2626; on the SE. by Lot No. 1 of Block No. 2626; on the SW. by Calle Rodriguez; and on the NW. by Lot No. 6 of Block No. 2626. Containing an area of Two Hundred Eighty Two Square Meters and Seventeen Square Decimeters (282.17) more or less.'"

Por tanto, en virtud de dicha ejecucion con arreglo al articulo 454 y en relacion con el articulo 257 del Codigo de Procedimiento civil vigente en Filipinas, vendere en subasta publica al mejor postor y al contado el dia 30 de Abril de 1936, a las nueve (9) de la mañana, en la puerta principal del Juzgado de Primera Instancia de Manila, situada en la Calle Arzobispo No. 121, Intramuros, Manila, Filipinas, las propiedades arriba descritas, para satisfacer dicha ejecucion con las costas, intereses y gastos de la venta.

NOTA: El rematante se cuidara de investigar los titulos de dichas propiedades y los gravamenes que pesen sobre las mismas, si los hubiere.

Manila, Filipinas, 6 de Abril de 1936.

JOSE CASIMIRO
Sheriff de Manila
(9-16-23-abr.-36)

Pasajeros que llegan y salen

A bordo del PANAY llegaron ayer Misamis, Iligan, Dumaguete y Cebu: J. Kaamiño, E. Romero, J. E. Romero, C. Paguay, Alfaro Edem, Justo Alindagah, J. Palay, E. Ocaya, C. M. Pastrero, Marquita Ng, Maria Ng, P. Soriano, R. Parcon, Srta. Avelino, Emiliano Ansaca, Estanislao Laciste, Eugenia Laciste, Antonio Laciste, M. P. Soriano, Mr. Weinbrener y señora, Jo Kial, Benito Balisay, Pacita Saptan, Antonia de Tevez, Emilio Tevez, Eulogio Supnit, Srta. J. Licup, Marcela Almonte, Candida Santos, V. Amais, C. Villamil, D. Supoan, Victoria Lagudo, J. Horilleno, Uy Kuy, Srta. Francisca Abatayo, Narcisa Vda. de Navarro, Rev. Juan Mendiluce, Pedro Medina, Dr. Eugenio Carlos, Pet. J. Vallejo, J. V. Austria, M. C. Grey, Juan Concon, Sra. de Mang-Haram, Jaime Gonzales, Sor. Asuncion San Jose, M. Khacham, P. Kecham, W. N. Brown, J. Osmeña, Amado Lagdameo, M. Parks, E. Yap, Lim Tian Ting, M. Hassamal, Segundina Aligores, Olimpia Padilla, V. de Gomez, B. Kharachand, Carmen Mullat, Macario Cadungan, M. Calvo, Nicolas Mediano, Rosario Ginco, Remedios M. Mediano, G. Montesclaros, Lauro Lascobes, Jose Santiago, Simeona Santiago, Genoveva Mañacap, Adela Nigajo, Florencia N. Bola, Eugenia Valencia, Teodorico Tollo, Ruperta M. de Trinidad, Arcadio Omboy, Jose Bautista, Maxima Gosoris, Macario Gosoris, Ambrosia Villarosa, Severo Samblaneño, Rufina de Layco, F. Castillo, P. Almendras, Antonio Perez, Genoveva Cloma, Aurelia Cloma, Rafael Tabotabo, Felisa Misola, B. N. Assavano, Antonio Canlas, Tiu Chy Lay, D. Aquino, M. Salvador, Pedro Maduago, F. Tista, Antonio Tista, C. Malderasa, Alberta Boloy, Lucas Aguilar, Marcos Bacon, Beatriz Bacon, Rosario Aquino, Sergia Widman, Regina Bailose, F. Balquiedra, M. Morelos, M. Rocha, E. Sunay, Prima Sabate, Jose Ong, Ramon Roxas, Gregorio Aquino, Juanita Pagdagan, Lourdes Cosquillo, Luz Mora, C. Alcares, J. Adiadan, Tan Shan Chiu, Chua Sun, Clarita Destrito, Gial Dee Chiao, C. Racaza, Antonio Jahrling, Ema Gomez, Victor Gomez, L. Atienza, F. Baño, M. Rodriguez, C. Malabana, V. Casalla, D. Lara, E. Darimat, L. Rodriguez, D. Par, P. Rodriguez, Peding Conductor, Andrea Ynto, Gaudencia Arbajo, D. de la Mido, B. Naptiel, C. Baja, Anacleta Pakiding, Ysabel Dasilo, Balbina Villanueva, Francisca Rebella, Josefina Rebella, Florentina Lagurio e Ysabel Bagmas.

A bordo del RIZAL de Cebu: P. Napiñas, S. Bebera, J. Franco, Mrs. Crawford, Jose Sala, Uy Chik Tiam, Sin Eng Huat, Sia Fhian y Nena Corominas.

De Dumaguete: Leonarda Delfina.

De Cotabato: Ong Chong Tiam, C. Floresca, Engracia Almagra, Juan Floresca, Felix Pagador, F. Pulacas, D. Pampo, Sr. Perez y señora, Nicolasa Perez y Gerardo Flores.

NOTAS MARITIMAS

DE ALTA MAR E INTERINSULAR

BARCOS DE CABOTAJE

El MAGALLANES, de Gutierrez Hermanos, llega este dia de Legaspi, Tabaco Lagonoy y Nato; sale el 18, a las 5 p. m. para los mismos puertos.

El BISAYAS también arriba esta tarde, de Iloilo y Pulupandan saldrá el 19 a las 7 a. m. para los mismos puertos, según Elizalde and Co.

El YLOILO, de De la Rama, llegará mañana de Cebú; reanudará el viaje a Iloilo, el 18, a las 5 p. m., según Siy Cong Bieng and Co.

El ISIDORO PONS será despachado el 20 para Aparri via Currimao y Pandan y otros puertos, según la Compañía Gral. de Tabacos de Filipinas.

BARCOS DE ALTURA

El CITY OF BRISTOL parte esta tarde para Cebú y Kolambugan para completar su cargamento; va el 20 a Europa via Singapur y Suez.

El HELENUS llegó hoy de Nueva York, Panamá y Los Angeles; mañana parte para Hongkong, Shanghai y Kobe, según Orth and Stevenson, Inc.

El ANKING, con 242 pasajeros, arribó esta mañana de Emuy; volverá a salir para el mismo puerto el 18, según la casa Smith, Bell and Co.

El LLANDILO, fletado por la Compañía General de Tabacos de Filipinas, se hace a la mar esta tarde, rumbo a España via Canal de Suez.

MOVIMIENTO DE VAPORES

LLEGADAS

Barcos de altura

Tel. No. HOY
49891 Puertos americanos atlanticos y Puertos de Gulfo via Cebu, Iloilo, Honolulu, San Pedro y Panama—EFFINGHAM, Am. s.
22401 España via Suez—LLANDILO, Br. s.
22794 Hongkong, Shanghai y Dalny—BRIGHTCOMET, Br. s.
22481 Cebu—BARBRO, Nor. tk. m.
22062 Europa via Cebu, Kolambugan, Singapur y Suez—CITY OF BRISTOL, Br. s.
22696 Makassar, Bali y Java—TJISADANE, Dut. m.
ABRIL 17
22062 Hongkong, Shanghai y Kobe—HELENUS, Br. s.
21521 Halifax, Boston y New York via Cebu, Davao, Java, Singapore y Cape of Good Hope—SIAMESE PRINCE, Br. m.

Barcos de cabotaje

Tel. No. HOY
49860 Cebu, Bais, Dumaguete, Zamboanga, Cotabato, Port Holland y Jolo—RIZAL, Am. m.
48143 Gasan, Boac, Pitogo, Macalelon y Srta. Cruz—KIM LING, Am. s.
ABRIL 17
49839 Cebu, Dumaguete, Misamis e Iligan—PANAY, Am. s.
49839 Cebu, Maluso y puertos de escala—SAMAL, Am. s.
ABRIL 18
49839 Iloilo y Pulupandan—NEGROS, Am. s.
49839 Masbate, Calbayog, Catbalogan y Tacloban—LEYTE, Am. s.
49839 Cebu, Cagayan de Misamis y Bugo—LUZON, Am. s.
22794 Masbate, Tacloban y Catbalogan—CHURRUCA, Am. s.
49046 Iloilo—YLOILO, Am. s.
22794 Cebu, Zamboanga y Davao—VIZCAYA, Am. s.

SALIDAS

Barcos de altura

Tel. No HOY
23131 Japon—LEVERNBANK, Br. m.
23131 Amoy—ANKING, Br. s.
22062 Ne Yowrk, Panama y Los Angeles—HELENUS, Br. s.
23131 New York, Los Angeles y San Francisco—LOSSIEBANK, Br. m.
22696 Shanghai, Amoy y Hongkong—TJISADANE, Dut. m.
ABRIL 17
23151 Japon—KISO MARU, Jap. s.
49873 Shanghai via Puertos filipinos del sur—TAI YANG, Nor. m.
ABRIL 18
21554 Japon—RYUTO MARU, Jap. s.
ABRIL 19
21944 Japon via Cebu—CYCLOPS, Br. s.
22286 Europa via Singapur—AGRA, Swd. m.
22324 Europa via Port Said, Colombo, Penang y Singapur—POTSDAM, Ger. s.

Barcos de cabotaje

Tel. No. HOY
21960 Rio Guinobatan, Paracale y puertos de escala—TAURUS, Am. s.
49832 Masbate, Calbayog, Catbalogan y Tacloban—LEYTE, Am. s.
22794 Masbate, Tacloban y Catbalogar—CHURRUCA, Am. s.
22794 Iloilo y Pulupandan—BISAYAS, Am. s.
21193 Legaspi, Tabaco, Lagonoy y Nato—MAGALLANES, Am. s.
48143 Bulan, Magallanes, Sorsogon, Donsol y Casiguran—MARINDUQUE, Am. s.
49839 Bulan, Casiguran, Sorsogon, Laoang y Catarman—MASBATE, Am. s.
ABRIL 17
49046 Iloilo y Cebu—YLOILO, Am. s.
49839 Cebu, Cagayan de Misamis y Bugo—LUZON, Am. s.

VALDES HABLA DE LA DEFENSA

(Continuación de la pagina 1)

tad y sumisión?

2.—"¿Dónde radica su peligro y en qué consiste?

3.—"¿Cuál es su posición geográfica y estratégica?

4.—"¿Qué gastos puede hacer?"

Examinado estos factores en relación con la Mancomunidad, el orador prosiguió diciendo que tenemos un pueblo que depende generalmente de la agricultura para ganarse la vida. Es sumiso y obediente y sus intereses son acaso más provinciales que nacionales y entre sus elementos hay desde las minorías más primitivas hasta las más cultas. No vive en centros densamente poblados ni es el servidor de industrias técnicas. Para esta clase de pueblo, el mantenimiento del orden interno debe ser cuestión relativamente fácil, que requiere una pequeña fuerza armada que debe estar dispersa como la población. La fuerza de su ejército permanente debe ser medida por la necesidad de la protección externa más bien que la de paz interna. Su organización y su entrenamiento deben ser muy sencillos para que todos los elementos de la población puedan ser bien absorbidos. Debe ser definidamente un instrumento nacional, uno de cuyos propósitos es la cohesión del pueblo de que sus componentes proceden. Es un país en que la mayoría del pueblo es de ascendencia malaya. La lealtad personal más bien que la lealtad a una causa, es una característica malaya.

Adaptado a nuestro pueblo

El general explicó después cómo la Ley de Defensa Nacional se adapta a las características de nuestro pueblo. Con la reducción de la Constabularia y el traslado de los hombres a otros componentes del Ejército, no hay peligro de que los jóvenes llamados para la instrucción militar queden envueltos en cualquier conflicto civil ni inviertan cualquiera parte de su muy breve período de entrenamiento en patrullar senderos montañeses y cazar bandidos.

Los fondos votados por la ley limitan el número de ciudadanos que pueden ser llamados anualmente. Hay 135,000 jóvenes elegibles cada año. De éstos, el 75%, o sea, unos 101,250 están físicamente cualificados, según se cree, para servicio militar ilimitado. Pero si todos los 101,250 fueran separados de su trabajo normal por un año entero, la agricultura sufriría considerablemente y el estado tendría que afrontar grandes gastos para mantener a los dependientes que se quedan sin sostén. De aquí que solo una porción de este total será tomada anualmente de la vida civil. Además, el período de instrucción se ha reducido de un año a cinco meses y medio. Actualmente, se proyectaba mantener constantemente en entrenamiento a unos 20,000.

Instrumento de cohesión y desarrollo nacionales

La ley también dispone, según el orador, el entrenamiento militar de niños que lleguen a los 10 años de edad. Este entrenamiento es de índole preparatoria y no estorba los estudios del niño ni los trabajos que tenga después de su graduación. El orador recalcó asimismo que la ley garantiza que el Ejército será un instrumento nacional, en vez de ser mero instrumento de un individuo ambicioso, decretando en primer lugar que los conscriptos sean seleccionados por sorteo. Por tanto, no hay ninguna posibilidad de que cualquiera clase o región dominara y la fuerza de reserva será verdaderamente representativa del pueblo.

El entrenamiento prescribe el desarrollo físico y cultural y la instrucción cívica. "Por consiguiente", declaró el orador en este respecto, "el Ejército, como escuela de entrenamiento, se propone realmente, no solo formar individuos mejores sino también enseñar a estos individuos a subordinar los intereses propios y locales al interés nacional. Inculca la idea de que el servicio al estado es una obligación y un privilegio que dependen, para su ejecución eficiente, de la preparación individual.

"Este es el por qué consideramos el Ejército cívico como un instrumento de desarrollo nacional, que nós asegurará la cohesión y el espíritu nacional de que a veces nos acusan de carecer."

Los peligros externos

El orador pasó a hablar después de los peligros externos. Observo que desde los tiempos de Magallanes no hemos estado libres del dominio extranjero. Ahora estamos por ser libertados, pero la nación que nos libertará no garantiza nuestra libertad. Ninguna gran potencia tampoco garantiza nuestra neutralidad en caso de una guerra entre las potencias. Desde el punto de vista económico, este país no es menos deseable hoy que en el pasado.

"Estamos definidamente dentro de la orbita económica de dos grandes potencias", dijo, "y a menos que seamos diplomaticamente muy astutos, estaremos a la merced de cualquier estado ambicioso que necesite una colonia rica. En las relacionales de hoy solo existe un precepto jamas violado. Es este: 'El fin justifica los medios'."

Estrategicamente, prosiguio el orador, estamos bien situados en las rutas maritimas entre los manufactureros americanos y europeos y los mercados del Asia oriental. Esta es una ventaja economica para nosotros y una cuestión de considerable interes para los paises que tienen inversiones en estos mercados. Pero geograficamente, estamos en una situación desventajosa. Si en vez de 7,000 islas pequeñas, tuviéramos una sola isla grande, nuestra situación geografica para fines defensivos seria probablemente mas ventajosa. Tal como esta, todo nuestro territorio tiene que ser defendido, recalcando la defensa de areas vitales. Esto requiere alguna fuerza defensiva en todas y cada una de las islas o el mantenimiento de una fuerza aerea y naval suficiente para asegurar la comunicación interinsular contra cualquier invasor. La primera es la solución menos costosa de una de nuestras dificultades geograficas; la segunda esta fuera de nuestros medios.

Lo que podemos y debemos gastar

"Finalmente", prosiguio el general, "que podemos gastar para nuestra defensa? Si observamos a otros paises de nuestro tamaño aproximado, veremos que el 25 por ciento de nuestro ingreso anual no seria una cantidad excepcional para la defensa. Si preguntamos al contribuyente, contestara: "Por que sacar eso a colacion? Los Estados Unidos se han encargado de eso por nosotros durante treinta años y no nos ha costado nada; esperemos". Pero que ha estado costando esto a Estados Unidos? Por el ejercito americano solamente les ha costado P32,000,000 al año. Es obvio que esto es mas de lo que podemos pagar y mas de lo que los Estados Unidos se avendrian a darnos. El 25 por ciento de nuestro ingreso anual de unos sesenta millones y medio son P15,125,000. Si deducimos de esta cifra nuestra consignacion para la constabularia, nos quedan unos P8,000,000 adicionales para defensa, sobre el presente gasto para la policia insular. Este aumento esta enteramente al alcance de nuestros medios. Es un aumento per capita de unos 61 centavos, un precio ciertamente muy bajo por la independencia.

"Diez y seis millones de pesos al año para la defensa es lo justo. Si fuera mayor, no podriamos afrontarlo y si fuera menor no tendriamos defensa ninguna".

Es natural detestar la guerra, prosiguio el orador, pero no pueden rehuirse los sacrificios que supone, por mas horrorosas que sean, si deseamos mantener nuestra libertad. Una nacion que no hace esfuerzos apropiados para protegerse, es una tentacion continua para paises ambiciosos y dados a la guerra.

"Los Estados Unidos", termino el orador, "han sido una madre verdadera para los filipinos. Nos ha dado una educacion envidiable, una prosperidad incuestionada; nos ha guiado desinteresadamente por el sendero de la emancipacion politica. ¿Podriamos decir lo mismo si otra nacion ambiciosa, aprovechandose de nuestra falta de preparacion, conquista Filipinas despues de que la bandera americana aqui sea arriada?"

Precios en el mercado de Manila

PRECIOS DEL ABACA

Jueves, 16 de Abril
(De la O. de Comercio)

AB—P22.00	S3—P13.50		L2—	6.50	
CD— 21.00		13.75		5.75	
E— 19.00	G—	12.25	M1—	5.50	
F— 18.00		12.50		5.75	
I— 17.00	H—	9.25	M2—	4.50	
17.25	J2—	10.50		5.00	
S2— 16.50	K—	8.00	Y3—	4.75	
17.00	L1—P	7.00			
J1— 14.50		7.25			

Mercado local quieto.

PRECIOS DE COPRA

Jueves, 16 de Abril
(De la O. de Comercio)

Compradores por 100 kilos
Buencorriente, P8.10.
Semiresecada, P8.55.
Resecada, P9.00.
Lucena ayer) buen corriente P7.66.
Cebú ayer) semiresecada P8.75-P9.00.
Zamboanga (ayer) resecada P8.80-P9.00.
Legaspi (ayer) corriente P7.30.
Londres, F. M. M., L12-15 nominal.
San Francisco, F. M. M., 2.45 centavos.
Mercado local quieto. Recibidos ayer 1,411 sacos o 83,661 kilos.

PRECIOS DEL AZUCAR

Jueves, 16 de Abril
(De la O. de Comercio)

El centrifugado de exportación de Manila, quieto, P8.90-P9.00. Consumo local P8.00.

Centrifugado de Iloilo: exportación P8.80-P8.90; consumo local P7.60-P8.05, Muscovado No. 1, P6.45-P6.50.

Mercado de Nueva York firme pero quieto.

Mercado (futuras), mayo, 2.86; julio, 2.82 septiembre, 2.82; noviembre, 2.81; enero, 2.67; marzo 2.63; Transacciones, 19,850 toneladas.

Cotizaciones del Arroz

Jueves, 16 de Abril
(De la O. de Comercio)

Las transacciones del arroz esta mañana se hicieron con los precios siguientes por saco de 57 kilos exbodega:

ELONELON—
1.a clase .. .. P7.10—P7.20
2.a clase .. .. 7.05— 7.10
MACAN—
1.a clase .. .. P6.90—P7.00
2.a clase .. .. 6.80— 6.90

Mercado local regular. Recibidos ayer, por ferrocarril 2,250 sacos de arroz y 1,485 sacos de palay por vapor 1,088 sacos de arroz.

PRECIOS DE LA CARNE

Jueves, 16 de Abril

Según la oficina de Comercio los precios de la carne este día fueron los siguientes:

Cerdo primera P0.50-P0.55, según de P0.40-P0.45, carne nativa primera P0.60-P0.65; segunda P0.50-P0.55; tercera P0.40-P0.45.

Carne importada primera P0.90-P1.00, segunda P0.70-P0.80, tercera P0.55-P0.60.

MARTIN TEME LA INFLUENCIA...

(Continuación de a página 1)

nado, "favorecen los productos americanos con preferencia sobre los productos extranjeros".

El nuevo gobierno comienza bajo buenos auspicios

En su vigoroso discurso, el primero que pronuncia en la Camara de Representantes, el Comisionado Residente de Filipinas, manifesto que la Mancomunidad comenzaba su obra con buenos auspicios. Pero advirtio al Congreso, sin embargo, que este podria echar abajo toda su esplendida labor si aprobaba legislaciones reaccionarias.

"Vosotros podeis destruir toda vuestra esplendida labor, aprobando leyes reaccionarias", dijo. Y abogando por una modificación del impuesto de sisa sobre el aceite de coco, el Comisionado Paredes declaro:—"Ese impuesto viola el espiritu del convenio contenido en la ley de independencia y arruina una de las mas grandes industrias sin beneficio para vosotros".

Urge la abolicion del impuesto sobre el coco

El Comisionado urgió la aprobación del proyecto de ley Dockweiler que anula el impuesto sobre el aceite no comestible, y apropósito de esto leyó un cablegrama del Presidente de la Mancomunidad, Manuel L. Quezon, que dice:

"Esta proposición es un compromiso razonable con los intereses agrícolas domésticos aunque los filipinos consideran la Ley de Independencia como un solemne convenio". Esto, declaró Paredes, es modificable solamente mediante consentimiento mutuo. No obstante, hizo la observación de que desde la aprobación de la Ley Tydings-McDuffie, se han impuesto limitaciones al azúcar y los cordeles y se han gravado con un impuesto las remesas de aceite.

Paredes recordó, asímismo, que el Presidente Franklin D. Roosevelt, pidió al Congreso el 28 de mayo de 1935 que reconsiderase el impuesto de sisa sobre el aceite, diciendo que dicho impuesto "es contrario a las intenciones contenidas en las disposiciones de la Ley de Independencia".

Por qué entrará en EE. UU. libre de derechos el "babassu"?

También se ha observado que el precio medio pagado por el aceite de coco y por la copra durante el año pasado es solamente la mitad de lo que se había pagado durante el período de 1926-1929. Paredes atacó el impuesto por esta condición y también la importación libre de derechos del aceite "babassu" del Brasil.

Esto, dijo, arruinaría completamente la industria de aceite de coco de Filipinas, situación que es empeorada con la libre entrada de aceite de semilla de algodón que viene del extranjero.

LA VISTA CONTRA DOS BANDIDOS HA TERMINADO

Desfilan varios testigos para presentar defensa de coartada

(Servicio Telegráfico; Exclusivo a "La Vanguardia")

Santa Cruz, Laguna, 16 de abril.—Dos bandidos, Esteban Asedillo y Jesus Acuno declararon ayer. La defensa presento a cuatro testigos: Castor Agana, Dionisia de Ramos, Antonio Pagaraga y Severino Cabisura.

Esteban declaro que no es cierto lo alegado por el policia especial Domingo Acueza en su testimonio de que el, (Esteban) habia dado la señal a los bandidos en la emboscada tendida contra municipes de Longos. El que dio la señal, segun el, fue Maximino Abulon, que aun no esta capturado.

El bandido Jesus Acuno desmintio la declaracion de Castor Agana de que el estaba con Asedillo, Encallado, los hijos de este y otros, cuando los municipes de Longos fueron asesinados.

Dionisia, esposa de Esteban y testigo de la defensa, declaro que el 15 de mayo, su marido estuvo todo el dia en su casa en el barrio de Lamao, San Antonio Tambien dijo que a la noche de aquel dia, unos veinte bandidos fueron a su casa. Asedillo desperto a todos los de la casa e invito a Esteban para que se afiliara a la "Anak Pawis". Este, segun su esposa, se nego, porque tenia un dolor de estomago. Despues, la familia, temiendo a los bandidos, se traslado a San Antonio.

Otro testigo de la defensa, Antonio Pagaraga, declaro que durante el asesinato de los municipes de Longos, Jesus Acuno y otros miembros del "Turnohan" estaban en la casa de este en el barrio de Bukal, Cavinti, reparandola. Como prueba, Antonio mostro un cuaderno que contiene una lista de los miembros del "Turnohan", con las contribuciones que han dado. La lista esta escrita por diferentes personas.

El testigo de la defensa, Cabisura, declaro que durante el asesinato Jesus fue a su casa en Lamao, para pedir prestado un arado. Jesus fue a Bukal a las cinco de la tarde. El asesinato ocurrio a las dos.

El abogado Marcelo Zorrilla dio por terminada la presentacion de pruebas a favor de sus clientes.

Hoy se celebrara la vista de la causa contra Sotero Conde, Nicolas Peras y otros defendidos por el abogado Severino Izon.

Varias huelgas en España

(Continuación de la pagina 1)

munistas, usando ambas partes armas de fuego, muriendo uno y saliendo heridas de gravedad tres personas entre ellas el jefe de la policía local.

Choferes de taxis en Madrid, en huelga

En Pamplona se ha declarado una huelga general por gremios obreros socialistas como protesta contra el desempleo.

En Madrid, todos los conductores de taxicabs se declararon en huelga a la media noche para imponer su demanda de aumento de jornales.

En Tarragona, radicales izquierdistas protestaron ruidosamente contra la presencia del Arzobispo en la plataforma principal durante las celebraciones del quinto aniversario de la república, mientras habia un desfile militar. La protesta dió por resultado el que los representantes de partidos republicanos abandonaran la plataforma, y la parada tuvo que cancelarse. Los izquierdistas demandaron la dimisión del burgomaestre por haber invitado al Arzobispo a las ceremonias.

Quezon inauguró hoy el pantalán...

(Continuación de la pagina 1)

blo.

El Obispo McCloskey bendijó el nuevo pantalan.

A Capiz mañana en tren, en compañia de Roxas

El Presidente Quezon se dirigió después con el ex-Delegado Tomás Confesor y otros funcionarios para inaugurar el puente de Cabatuan.

El Sr. Eugenio Lopez ofrecera al Presidente Quezon una fiesta en la isla de Guimaras esta tarde.

El Presidente ira mañana en tren especial a Capiz, en compañia del Diputado Manuel Roxas.

El Presidente Quezon desembarco aqui por vez primera anoche desde su llegada anteayer en que permaneció a bordo del "Arayat" debido a una ligera indisposición.

Llamados por el Presidente, el Dr. José Fabella, Comisionado de Sanidad y el Dr. Miguel Cañizares, le trató al Presidente, que anteanoche tuvo que consultar al Dr. Fermin G. Caram, delegado que fué a la Asamblea Constituyente.

Quezon cambia de opinión; proseguira la inspección

Aliviado del mal de estómago que le aquejó, el Presidente anunció que reanudará la inspección de las otras provincias incluidas originalmente en su itinerario como Negros, Capiz y Antique que habia tenido que cancelar previamente.

Para corresponder a la cortesia de los residentes locales, el Presidente Quezon ofrecerá un "dinner dance" a bordo del "Arayat" esta noche. El viernes por la mañana inaugurará el nuevo puente de Miagao.

Salvador Benedicto y Amando Avanceña, presidente y ex-presidente respectivamente de la Confederación de Plantadores, visitaron ayer al Presidente y le pidieron que trabaje por la desaprobación de los bills Costigan y Vandenberg sobre el azucar. El Presidente prometió estudiar el asunto.

Para disfrutar un mes de descanso, llegó aqui ayer mañana el Presidente Ramon Avanceña de la Corte Suprema en compañia de su hermana Jacoba.

Investigan la especulación

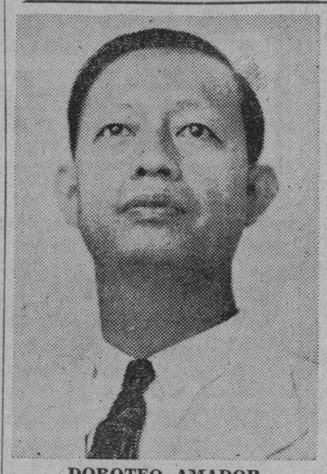

DOROTEO AMADOR

FRANCISCO B. ALBERT

GREGORIO S. NARVASA

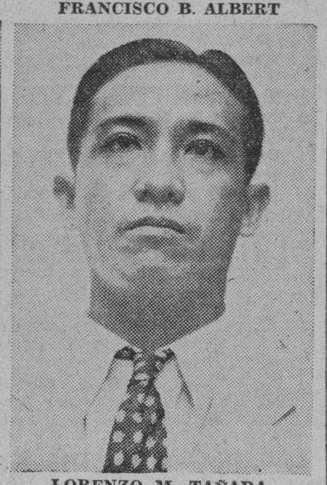

LORENZO M. TAÑADA

Estos son los cuatro fiscales auxiliares de Manila designados por el Fiscal de la Ciudad, ex-Juez Gervasio Diaz para investigar las actividades especulativas de varias compañias petroleras hoy en entredicho.

CAPTURADA LA CIUDAD-LLAVE DE..

(Continuación de la pagina 1)

chos.

Lucha fiera en el fuente de Ogaden

El corresponsal de Reuter en Diredawa hoy da parte de que hay informes de una lucha fiera en el frente de Ogaden donde los italianos estan tratando de irrumpir a traves de Jijiga y Harrar.

El general turco Wahbi Pasha y el "Dedjasmatch" Nassibu estan dirigiendo personalmente las operaciones de las fuerzas etiopes que estan compuestas principalmente de tropas escogidas.

Los etiopes pretenden que, a pesar del intenso bombardeo, estan manteniendo su terreno.

La ciudad-llave de Dessie cae en poder de italianos

(De la "Associated Press")

Roma, 15 de abril.—Un comunicado italiano de guerra anunció hoy que las fuerzas fascistas, que operan en Etiopia, se han apoderado de la ciudad-llave de Dessie, en el camino para Addis Abeba, capital del imperio africano de Haile Selassie. Ya habian anunciado dias antes los italianos que el avance fascista habia llegado hasta Dessie.

Italia desea a toda costa llegar a Addis Abeba

(De la "Associated Press")

Paris, 15 de abril.—Las alegaciones italianas al efecto de que sus fuerzas habian capturado la ciudad-llave de Dessie, se discutieron el miercoles por Etiopia, cuando el Premier Benito Mussolini, segun informes de fuentes diplomaticas en Paris, aviso al ministro frances del exterior, Pierre Etienne Flandin, al efecto de que "Italia rehusa a que se le impida hacer llegar sus fuerzas a Addis Abeba.

Esas fuentes de información decian que la manifestación de Il Duce fue comunicada por el embajador italiano Vitorio Cerruti al ministro Flandin, cuando, segun se afirma, dicho embajador manifestó que Italia esta deseosa de cumplir con sus obligaciones y ayudar a Francia contra Alemania bajo el Pacto de Locarno solamente si la Liga de Naciones retira sus sanciones contra Italia.

En el entretanto, en Ginebra, un portavoz italiano dijo que la delegación fascista a la conferencia de la Liga sobre la paz en el Africa Oriental ha llegado sin instrucciones de Mussolini respecto al arreglo de la guerra italo-etiope. Dijeron que habian venido al comité de trece de la Liga solamente para convenir en el procedimiento para comenzar las negociaciones de paz.

Mussolini lanza otra amenaza a Inglaterra

Centros oficiales en Paris dijeron que el convenio frances de ayudar a la escuadra inglesa si era atacada en el Mediterraneo "no vigirá" si Inglaterra desempeña un papel solitario contra Italia. Esta advertencia a Gran Bretaña fue publicada por el periodico "Le Temps" y fue confirmada en circulos oficiales.

El premier frances Sarraut ha declarado que Francia se vera obligada a dejar la Liga si "su fe en la seguridad colectiva" se quebranta por el fracaso de la Liga en castigar a aquellos que "han roto convenios internacionales". Se referia a la repudiación de Alemania sobre el Pacto de Locarno y la remilitarización nazi de la zona del Rhin. El premier Sarraut dijo que Francia es lo suficientemente fuerte para cuidarse de su propia seguridad si la Liga cae.

En Londres, los estados mayores de Inglaterra, Francia y Belgica conferenciaron varias horas, y se supone que fue por la cuestión de la cooperación militar. La sesión se suspendió hasta mañana.

Desde Dessie hay buena carretera hasta la capital

Circulos militares en Roma, discutiendo el anuncio italiano de la ocupación de Dessie, indicaron que desde Dessie hay una buena carretera de 170 millas que lleva a Addis Abeba, la capital etiope. El corresponsal de la Stefani News Agency en Asmara, comento que "los dias del imperio etiope estaban contados". Añadio que la sección Shoa, columna vertebral del reino de Haile Selassie, continua abierta a la ocupación italiana.

En Addis Abeba, el gobierno etiope negó que Dessie haya sido ocupada por los soldados italianos.

Badoglio comunica la conquista de Dessie

(Servicio Transoceanico)

EXCLUSIVO A LA VANGUARDIA

Roma, 15 de abril.—El ultimo telegrama del mariscal Badoglio desde el frente que acaba de publicarse aqui como comunicado oficial No. 185, dice "nuestras tropas entraron en Dessie el miercoles antes del mediodia.

Consolidan la base para otro avance

(Servicio Transoceanico)

Exclusivo a "La Vanguardia"

Asmara, 15 de abril.—Las tropas italianas que marcharon sobre Dessie el miércoles por la mañana, hallaron el pueblo casi completamente deshabitado, segun dicen cuarteles italianos de aquí. Hacia la medianoche, sin embargo, la mayoría de los habitantes regresaron y se volvió a reanudar la vida ordinaria. Tres doctores de la Cruz Roja Francesa y monjes de la Misión Católica visitaron a las autoridades militares, quienes pidieron que continuasen con sus trabajos. Las tropas italianas ocuparon un triple anillo de fortificaciones alrededor de las alturas de Dessie. La artillería gruesa, arrastrada por tractoras, ha llegado ya y tomó posiciones. Todas las columnas de transportes de motor están convergiendo trayendo municiones y provisiones, en preparación de una fuerte base para un avance ulterior sobre Addis Abeba, distante unas 150 millas a campo traviesa, o a doscientas millas por carretera. La bandera tricolor ondea ahora sobre Gibbi, donde estuvieron los cuarteles del Negus.

Gran fiesta por la toma de Dessie

Roma, 15 de abril.—La ocupación de Dessie por las fuerzas italianas se celebrará en toda Italia con gran despliegue de banderas y festones, música, procesiones y festividades de acuerdo con la orden de Mussolini.

Más tropas y municiones enviadas al Africa

Roma, 15 de abril.—Varios transportes de tropas para el Africa Oriental salieron inmediatamente después de las fiestas de Pascua. Entre ellos "Lombardia" llevaba 2,600 soldados, quinientos trabajadores y municiones de todas clases. A pesar de los éxitos militares de los italianos, se están preparando precipitadamente más transportes de tropas principalmente secciones de artillería. En cada uno de los dos pueblos del norte de Italia, Alejandria y Placenza, las baterías de la artillería están dispuestas a comenzar el exodo. En Nola, el principe heredero se despidió de una fuerte sección artillera que está por partir.

Muchos empleados no quieran reducción

(Continuación de la página 1)

ciñendo gastos porque, entre depresiones económicas y calamidades públicas, las rentas no acusaban gran reacción, y, consiguientemente, se continuó la política de reducción de salarios y gastos.

Con el advenimiento de las nuevas responsabilidades anexas al "Commonwealth", la política de economía se consideró tan imperativa como durante la anormalidad económica. Y una dificultad hallada es la oposición de varios al corte de salarios.

OTRA QUEJA SE HA FORMULADO CONTRA CAILLES

Un vecino de Cavinti le acusa de hacer caso omiso de una denuncia

Con la instruccion de que se tome accion inmediatamente el Departamento del Interior ha endosado este dia al Gobernador Juan Cailles de Laguna, una queja administrativa suscrita por Florencio Valente, de Cavinti, en la que se imputa al gobernador supuesto descuido o abandono en relacion con otra queja administrativa anterior suscrita por el mismo denunciante contra el presidente municipal de Cavinti.

En la queja recibida en el Departamento del Interior se alega que el denunciante el 11 de Diciembre de 1935 suscribio una queja administrativa ante la Junta Provincial de Laguna contra el presidente municipal de Cavinti, acusando a este de irregularidades cometidas en el desempeño de sus funciones.

El Gobernador Cailles inmediatamente despues de haber recibido la queja nombro a un investigador especial el cual despues de breves averiguaciones sometio un informe diciendo que segun las pruebas que habia reunido algunos de los cargos artribuidos al presidente denunciado parecian haberse cometido y que habia indicios de las irregularidades objeto de la acusacion.

El caso, sin embargo, es que despues de recibir dicho informe el gobernador nada ha hecho en relacion con el mismo ni ha sometido recomendación, alguna a la Junta Provincial para que se practicase una investigacion oficial de la queja.

Uchiyama está resentido de lo...

(Continuacion de la pagina 1)

toria para los intereses de todos los japoneses de Davao. Entonces, Tokio tendría que intervenir para defender los intereses de sus súbditos en la provincia, siempre por conducto del consulado en Manila.

Critica ligerezas en la lectura de informes

El Consul Uchiyama criticó, de paso, la ligereza con que, según él, se leen a veces los informes que aparece en los periódicos, refiriéndose indudablemente a supuestas declaraciones suyas publicadas en parte de la prensa y sobre las cuales parecen haberse basado las declaraciones de Quezon reproducidas en los periódicos de esta mañana.

"Si en vez de basar sus conclusiones en los titulares de una noticia se llegase al fondo de la noticia", declaró el Consul Uchiyama esta mañana, "no nos dejariamos arrastrar por derroteros falsos."

El consul japonés manifestó también en el curso de sus declaraciones hoy que si el asunto se ha de resolver con el mismo espíritu de amistad y paz que ha predominado hasta ahora, sería bastante contraproducente darle un nuevo giro que pudiese empañar, aunque muy ligeramente, este espíritu de franca exposición de hechos y fraternal cooperación para la consecución de una solución mutuamente satisfactoria para japoneses y filipinos.

"No podeis 'bluffearme'", dicen que dijo Quezon

(Servicio Telegráfico)

Exclusivo a "La Vanguardia"

Iloilo, 15 de abril.—Personas bien relacionadas con el Presidente Quezon dicen haber oido al Jefe Ejecutivo decir que ninguno, nadie, ni el Consul General del Japón, está enterado de lo que ha de hacer sobre el problema de Davao. La solución del caso solo es conocida por el Presidente de Filipinas, dicen que dijo el Sr. Quezon.

Se ha revelado de fuentes autorizadas asimismo que durante las recientes conversaciones en Davao, los consules japoneses llegaron a insinuar "graves consecuencias" si se toma una acción precipitada en la solución del problema de los terrenos en Davao. Pero el Presidente, según afirman, contestó a los japoneses que no le intimiden con la amenaza de plantear la cuestión con el gobierno imperial del Japón, agregando que Filipinas por sí sola se encargará de solucionar el asunto. "No podeis 'bluffearme'," fué la contestación del Presidente.

Sin intervención extraña resolverá el problema

Se asegura asimismo que el Presidente, refiriéndose a la cuestión de Davao, declaró que "esta es nuestra propia criatura y tratamos de cuidarla lo mejor que podamos sin intervención extraña."

Navarro urge una solución inmediata

El caso de los arriendos y subarriendos de terrenos en Davao por los japoneses vá adquiriendo cada vez un aspecto mas serio, siendo hoy objeto de comentarios entre destacados comerciantes filipinos, los cuales consideran el caso como un asunto de vital importancia para el futuro del país.

El Sr. R. F. Navarro, Presidente de la firma comercial "Navarro, Carriedo & Co., Inc." hablando sobre el particular, manifestó que es conveniente que el caso de Davao sea resuelto hoy de un modo definitivo, puesto que si se deja para después de mucho tiempo, es de temer que no se encuentre ninguna solución satisfactoria, especialmente para este país.

—Tenemos que admitir que somos una nación débil—añadió el Sr. Navarro—y si durante el actual periodo transitorio previo a nuestra independencia no logramos resolver un asunto como el de Davao, nos será mucho más difícil, si no imposible, resolverlo después de 10 o 15 años, y es de temer qeu suceda a Filipinas lo que ha sucedido a Manchuria hace tres años.

El Sr. Navarro, sin embargo, confía en que con los esfuerzos de las altas autoridades del país y con la buena voluntad de los representantes japoneses en estas islas, se conseguirá hallar una solución satisfactoria para ambas partes en el caso de Davao.

Cuatro sacerdotes misioneros han llegado

Padres misioneros que han estado numerosos años en la Indochina francesa y en Formosa llegaron esta mañana en el vapor "Tjisadane". De izquierda a derecha, Rev. P. Antonio Ubach, que estuvo 37 años en Tonkin; Rev. P. Angel R. Rodriguez, que estuvo tambien realizando trabajos como misionero por 36 años; Rev. P. Benito Matino, misionero en Formosa por 37 años; y Rev. P. Gonzalo Alvarez, que estuvo 16 años en Hong Kiang Wang.

LOS DE SAN NICOLAS DEMANDAN A POSADAS

No quieren que permita a un chino instalar una caldera en la calle Camba

El Alcalde Juan Posadas es parte demandada en un recurso de interdicto prohibitorio preliminar, pedido del Juzgado de Primera Instancia por vecinos del distrito de San Nicolás, encabezados por uno llamado Francisco Copresa, y representados por el abogado Bienvenido A. Tan.

La cuestión proviene de un permiso solicitado por un chino llamado Ang Sioc, que desea instalar una máquina con caldera de seis caballos de fuerza, en la calle Camba.

Se alega en la demanda que los vecinos de la calle Camba se han opuesto a la instalación de la máquina, por ser perjudicial a la salud de la vecindad; que el superintendente de escuelas también se opone porque está dentro del radio de doscientos metros próximos a la escuela elementaria de la calle Asunción; y que el ingeniero de la ciudad también ha puesto reparos, pero que el Alcalde, a pesar de todo esto, "está por dar el permiso solicitado".

El emplazamiento ha sido enviado este día al Alcalde y el Fiscal de la Ciudad, Sr. Gervasio Diaz, consejero legal del gobierno de la ciudad, representará al Alcalde en la demanda. Para los vecinos de la calle Camba esta demanda es la comidilla del día.

Es una ordenanza parcial, dice Amador

(Continuación de la página 1)

cuestion va a continuacion:

"Respecto a esta causa contra Jose Gonzales, gerente del Cine Ideal, acabamos de leer la Ordenanza No. 2347 de la Ciudad de Manila, que es la ordenanza infringida. Acabamos de saber tambien que no existen ordenanzas similares para los cines de segunda y tercera clase, aparte del hecho de que, segun el testigo de la acusacion, el policía Lorenzo, al tiempo de investigar el caso, él no ha visto ni ha investigado si los que tenian en su posesion tickets de entrada habian sacado ticket para el palco o para los asientos de abajo, puntos muy importantes que se tienen que probar por la acusacion. La Ordenanza No. 2347 de la Ciudad de Manila, aprobada el 17 de abril de 1936 solamente castiga a los "managers" de cines de primera clase que expiden y venden tickets de dichos cinematografos de primera clase, en exceso de la capacidad de asientos de dicho cine y no castiga a los managers de cines de segunda y tercera clase. Leyendo detenidamente esta ordenanza que tenemos delante, sostenemos respetuosamente que se trata de una ordenanza de clase, y por consiguiente discriminatoria, porque si el deseo de la Junta Municipal es prohibir la aglomeracion de gente para evitar accidentes en caso de incendio o de peligro, tanto se debia prohibir a los cines de primera como a los cines de segunda y tercera clase. Siendo una ordenanza de clases, Señor Juez nuestra opinion es que real y verdaderamente esta ordenanza no debio haberse dictado de la manera como se ha dictado, por cuyos fundamentos pedimos el sobreseimiento de esta causa, con las costas de oficio".

Relato espeluznante de sus experiencias con bandoleros

Narrando espeluznantes historias de persecuciones por parte de los bandidos y rojos chinos en el interior de la Republica y cruentos padecimientos por hambre y sed y malos tratos, un reverendo padre misionero español, destinado por muchos años a predicar la doctrina del catolicismo en China, desembarco esta mañana en Manila, del vapor "Tjisidane". Con él vinieron otros tres misioneros que estuvieron en Formosa y la Indochina francesa.

Los cuatro misioneros son el Rev. P. Benito Martinez Lopez, Rev. P. Antonio Ubech, Rev. P. Angel Maria Rodriguez Romero y el Rev. P. Gonzalo Alvarez.

Entre estos misioneros, uno de los que mas sintieron los padecimientos originados por un largo cautiverio en poder de los bandidos chinos que infestan el interior de China es el P. Alvarez, quien en una breve entrevista esta mañana conto como el, despues de haber estado algun tiempo en poder de los bandidos fue sentenciado a muerte por estos, una practica a que recurren cuando han perdido la esperanza de conseguir rescate por sus prisioneros y la presencia de estos les estorba en sus correrias.

Los cuatro msioneros serán huespedes en Manila del Muy Rev. P. Serapio Tamayo, Rector de la Universidad de Sto. Tomas quién fué personalmente esta mañana al pantalan a recibirlos.

SI INGLATERRA AMENAZA LISTA...

(Continuación de la pagina 1)

los periódicos ingleses respecto a la ocupación italiana del puesto aduanero de Gallabat, en la frontera del Sudan, se declara en círculos bien informados que no se ha sentido ninguna ansiedad en Italia por la proximidad que hay entre las fuerzas italianas y las inglesas, en los respectivos lados de la frontera de Sudan. No hay ninguna razón para suponer que los soldados ingleses pongan su planta en territorio ocupado por Italia, o que los soldados italianos entren en el Sudan.

Se hace, sin embargo, la advertencia por el órgano semi-oficial "Giornale d'Italia", de que en caso de necesidad los italianos están preparados para contrarrestar cualquier amenaza. Esta observación se ha hecho por la declaración aparecida en el "Daily Express" declarando que hasta ahora el lago Tana había sido considerado de Gran Bretaña y que siempre lo será. "El lago Tana", dice el 'Giornale d'-Italia', "ha sido más bien de Abisinia y ahora está en manos de los soldados italianos. Esta es la situación innegable, y considerar el lago como inglés es solamente una expresión de un piadoso deseo".

(Servicio Transoceanico)

Exclusivo a "La Vanguardia"

Mucho interés por la sesión de la Liga

Ginebra, 15 de abril.—El programa de lo que ha de hacer la sesión ordinaria No. 92 del Consejo de la Liga de Naciones que se reune el 11 de mayo bajo la presidencia de Eden, fué publicado por la secretaria de la Liga el miércoles. La agencia provisional comprende diecinueve puntos, la mayoría de los cuales, sin embargo, no son de gran importancia. El interés se enfoca en el número 18 que es el número correspondiente al conflicto italoabisinio. El número 19 se refiere a la cuestión del Pacto de Locarno.

Como afectará a varios países las sanciones

Ginebra, 15 de abril.—A todos los estados miembros de la Liga de Naciones se ha dirigido por el presidente de la conferencia sobre sanciones un memorandum de quince páginas que trata de cómo ha quedado afectado el comercio internacional por la operación de las sanciones.

Los asuntos estadísticos cubren el periodo de noviembre, 1935, a enero 1936, haciéndose las comparaciones en dollars oro. Este documento encierra significación extraordinaria por el hecho de que aparece en vísperas de la sesión del comité de 13 señalada para el 16 de abril.

Aloisi conferencia con el delegado español

Ginebra, 15 de abril.—Inmediatamente despues de llegar el miércoles por la noche el Barón Aloisi conferenció por varias horas con el presidente del comité de trece Sr. Madariaga, no habiéndose dado a publicidad nada de lo tratado, alegándose que solamente se trató de procedimientos. La reunión no trajo ningún resultado concreto, pero se continuará el jueves por la mañana en presencia del secretario general de la Liga Sr. Avenol.

Los franceses discuten qué actitud adoptar

Paris, 15 de abril.—Hubo una reunión entre Sarraut, Flandin y Paul Boncour, el miércoles por la noche, para determinar la actitud de Francia en el comité de trece. La conferencia duró más de una hora, sin darse nada a publicidad.

SOLO DE YU... DEPENDERA... DEL ARRAN...

Se le consultará si... gobierno asumir los... jos el 1 de ju...

Contraria a las impresi... se abrigaban al principio... prevalece la opinion segun... el anterior Secretario de... Elpidio Quirino, respecto... piracion del contrato de... Terminal con la Manila... Board por el servicio de... en los piers, el gobierno... sesionarse de dicho servi... de Junio de este año, pero... el presente contrato expi... de Mayo proximo, se ha... saber hoy que por virtud... mo contrato, el gobierno... ra que fuese la opinion que... mine, no podra posesionar... servicio hasta el año 1937.

Se ha explicado en rela... este asunto entre la Manila... nal y el Departamento de... da, que la decision del ... pende en la actualidad... mente de la opinion que... emitir el Departamento de... cia bajo cuyo estudio se ha... tido el asunto. Segun las... ciones dadas por fuentes... das, la cuestion unica a... nar por el Secretario de... es si el gobierno en cuanto... cha podra avisar a la Manila... mina de su deseo de poner... mino al contrato de arrend... dicho aviso solo puede ha... la expiracion del contrato, ... de Mayo de todos los años.

Si el Departamento de... de acuerdo con los info... considera legal el primer p... vista, el gobierno podra... narse del servicio de arr... mes de Enero del año ... lo segundo el traspaso del... tendra que hacerse despues... de Mayo de 1937, pero de... podra rescindir el contrato... de este mismo año.

YA NO PODRA RECAUDAR MAS CONTRIBUCION...

Con efectividad hoy, la ... de Bienestar Público, ha ... el permiso que habia dado... Oriental Labor League, de la... Magdalena, para recoger con... ciones con destino a sufragar... gastos por la participación de... cha Liga en la celebración de... de mayo en Manila.

En la nota de revocación, el... rector José Fabella, sugiere al... blico que se abstenga de dar... los a solicitantes de dicha Liga... que al mismo tiempo informe... buró de bienestar público si ... via saben de alguna actividad... recaudaciones por parte de miem... bros de la mencionada Liga.

Montilla esperará a Quezon en Negros

(Continuación de la página 1)

una central de Leyte.

De paso, el Speaker Montilla ... pondrá el hecho de que la produ... ción de caña es capaz de dar ... tiples rendimientos. De manera ... pone de manifiesto estos otros ... chos, a saber: que de la tierra ... gadiza a la caña se han derivado ... fertilizantes o abono; de la miel ... alcohol; de las cenizas del bag... materia prima para la fabricación ... de botellas. Conste que, en la ... moción de estas industrias ... das, el Speaker Montilla es ... siasta promovedor, capitalista y ... tenedor.

Mejoras para el Cemen...

(Continuación de la página 1)

de actas para favorecer a ... cionario de la compañía.

"Es absolutamente falso," ... Sr. Rodriguez, "haya habido ... ción de actas. El Sr. Paciano ... que es el único miembro que ... de la anterior directiva cerci... veracidad y autenticidad del ... y el Sr. Joaquín M. Elizalde, ... fué el presidente anterior ... junta, no hubiera estampado ... ma en la misma si no fuese ... tica. Esto lo digo en justi... secretario de la compañía."

El Sr. Jose V. Bagtas, gerente ... cemento, ya desmintió anteri... te está misma información.

Un examinador comparece

(Continuación de la página 1)

Los asuntos ya han sido ... buidos entre los Fiscales Auxi... de la Fiscalía. Al Fiscal Au... Doroteo Amador se le asign... asuntos de la Bondoc Oil Ex... tion y North Cebu Oil Develop... Al Fiscal Gregorio Narvasa se ... la Telegria Oil Exploration, al ... cal Francisco Albert la Fran... Exploration y al Fiscal Lorenzo ... ñada, los asuntos de la Tayaba... Development Company y la ... rado Mining Company.

Por otro lado se ha sabido ... acusado H. Hougton en el caso ... tra la "Tayabas Oil Develop... Company" llegara pronto a M... Se asegura que vendrá si no ... "President Grant," en el "Em... of Japan."

El "President Grant" llegó ... 20 de abril y el "Empress ... nada," el 26 del mismo mes.

PARA LA PIORREA USE PYORR-E-TIN

Form.: Fenol 4%, AC. Benz... Paraisopropilmetacresol, A.A. 10%... C. S. 100.

M.E.C.D. 2016