1A SECCION 1

SERVICIO DE ASSOCIATED PRESS
Esta queda autorizada para usar nuestro servicio y noticias de información.

Servicio exclusivo de la Agencia «Havas» y del «Herald Tribune, de New York.

DIARIO DE LA MARINA

El DIARIO DE LA MARINA es el periódico más antiguo de Cuba. Fué fundado en el año mil ochocientos treinta y dos.

Servicios especiales de España. — Hilo directo con New York y recepción directa por radio de otros servicios.

1A SECCION 1

AÑO CVII.—NUMERO 251 — ACOGIDO A LA FRANQUICIA POSTAL — LA HABANA, VIERNES, 20 DE OCTUBRE DE 1939.—SANTOS JUAN CANCIO E IRENE — TIEMPO PARA HOY: VARIABLE — PRECIO: 5 CENTAVOS

CORTE A LA EXPANSION ROJA; PELIGRO PARA ITALIA; GOLPE RUDO AL REICH; SERA UNA NUEVA POLONIA

Tal es en síntesis la impresión que acerca del Pacto firmado por Turquía con Francia y la Gran Bretaña, se sustenta en los centros oficiales de las naciones a las que puede afectar.

(VEASE COLUMNA UNO Y CINCO)

Vuelven las tropas francesas y alemanas a las posiciones que ocupaban al iniciarse las hostilidades

Pide la ayuda de los EE. UU. a los aliados

Con entera franqueza lo hizo el Senador republicano Austin, provocando con ello un debate

AUSTIN PREVE AGRESIONES DE ALEMANIA EN AMERICA

WASHINGTON, octubre 19. (AP). El senador Austin, republicano, de Vermont, partidario del proyecto de ley de neutralidad de Roosevelt, manifestó hoy con entera franqueza ante la Alta Cámara que era necesario suprimir el embargo de armas y municiones con el fin de ayudar a la Gran Bretaña y a Francia a ganar la guerra, eliminando de esa manera el peligro de una agresión alemana contra el hemisferio occidental.

Las palabras de este senador causaron gran excitación.

Mientras el senador McCarran, demócrata, aseguraba que los partidarios del proyecto del Gobierno han perdido de vista el objetivo de la neutralidad y desean tomar partido en la guerra, Austin le interrumpió para decir: «Creo que es necesario para promover la paz y la seguridad de los Estados Unidos que ganen los Aliados».

El senador Borah se puso en pie inmediatamente para pedir una definición de la palabra «ganar».

Austin contestó que «ganar» significa contener la agresión y paralizar los acontecimientos que pueden conducir a la ocupación de Canadá y de las islas cercanas por «las naciones totalitarias que tratan de dominar al mundo».

En este punto el senador Vandenberg preguntó si el argumento de Austin no significa, lógicamente, la participación activa de los Estados Unidos en la guerra en el caso de que el levantamiento del embargo pasara en su propósito de obtener una victoria aliada en corto tiempo.

Durante el día se perfeccionaron las enmiendas que presentarán los demócratas partidarios del proyecto.

Buena impresión franco-británica ante el convenio

Chamberlain, con una sonrisa de satisfacción hizo altos elogios del pueblo otomano

DALADIER INFORMO A SU CONSEJO EN PLENA LABOR

LONDRES, oct. 19. (AP).—La diplomacia francesa e inglesa ha ganado a Turquía—perro de presa de los Dardanelos—para un pacto de mutua ayuda por quince años y en el Parlamento, en medio de manifestaciones de satisfacción, el primer ministro Chamberlain anunció que el pacto se había firmado en Ankara, agregando que el instrumento consolida «una política de colaboración de largo plazo» y no es «un arreglo transitorio para hacer frente a una contingencia».

La Cámara de los Comunes se había en actitud expectante hoy, cuando Chamberlain pidió permiso para interrumpir un debate sobre los precios de la guerra y la especulación.

Los miembros sabían que el pacto iba a firmarse.

Después de recordar a la Cámara el anuncio que hizo el 12 de mayo pasado de que la Gran Bretaña y Turquía habían convenido en concluir un pacto de mutua ayuda a largo plazo, Chamberlain dijo que las condiciones del tratado se aprobaron hace unas tres semanas.

«Pero la firma se aplazó—dijo—porque se esperaba por el Gobierno turco que la visita del ministro de Asuntos otomano a Moscú diera por resultado la conclusión de un tratado análogo entre Turquía y Rusia».

Puso de relieve que Turquía y Rusia siguen siendo amigos.

El Gobierno otomano, dijo Chamberlain, ha decidido no esperar más tiempo.

«Con sumo gusto anuncio a la Cámara que el tratado se firmó en Ankara (Ankara) hace media hora».

Sonrió el jefe del Gobierno, al mismo tiempo que en la Cámara se prodigaban vítores y aplausos.

Terminó Chamberlain haciendo notar que Turquía como país que merece la mayor consideración y admiración por las cualidades de carácter de su pueblo.

En un consejo de ministros de tres horas dió a conocer Daladier el pacto con Turquía

PARIS, oct. 19. (AP).—Las noticias que llegan esta noche a París procedentes de Ankara dan cuenta de que días antes de la firma del tratado de partido entre Francia, Inglaterra y Turquía, habían comenzado las conferencias militares.

A juicio de los franceses, el pacto de mutua ayuda firmado en Ankara tiene una significación grande por la razón de haber seguido a la ruptura de las negociaciones ruso-turcas y los comentadores diplomáticos franceses dicen que el pacto es una derrota diplomática para Alemania que puede tener repercusiones militares.

El primer ministro Daladier dió a conocer el pacto en un Consejo de Ministros de tres horas de duración, que se celebró en el Palacio del Elíseo, bajo la presidencia de Albert Lebrun, en el cual se estudió la situación militar y diplomática.

CENSURA EL EMBAJADOR AMERICANO EN TOKIO LA CONDUCTA DEL JAPON EN LA CHINA

(COLUMNA DOS)

FIRMES LOS NORDICOS ANTE LA GRAVE SITUACION RUSO-FINLANDESA

Los escandinavos no retrocederán frente a las pretensiones de los rusos y dan su apoyo a Finlandia

El derecho a la neutralidad de los países del Norte de Europa se considera tan inalienable como el que tienen a la independencia, declara el primer acuerdo

AGRADECEN LA COOPERACION UNANIME QUE LES HAN BRINDADO A ESA GESTION LOS PAISES DE AMERICA

ESTOKOLMO, Suecia, Octubre 19. (Por SERGIO DE CHESSIN, corresponsal de la Agencia HAVAS).—En los círculos diplomáticos suecos se considera esta noche que los discursos de los Jefes de Estados nórdicos, son la más clara indicación posible de que la situación surgida entre Rusia y Finlandia es grave y que son igualmente graves los problemas que hay que resolver. De las palabras pronunciadas por el Presidente Kallio se infiere que la presión que Moscú ha ejercicio sobre Helsinski es fuerte, y que las pretensiones rusas alcanzan no solamente a las islas del golfo de Finlandia sino también a Hangoe.

Por otra parte, en los círculos oficiales del Reich se hizo saber a los corresponsales berlineses de los periódicos nórdicos, que Alemania no tiene el deber de asumir el papel de protectora de los países escandinavos, ya que de ellos solamente Dinamarca aceptó firmar un pacto de No Agresión. Pero como no se olvida que los convenios de esa clase entre el Reich y las repúblicas bálticas no impidieron que el Gobierno de Berlín entregase a éstas a los Soviets, en Estokolmo, Oslo y Helsinski sólo se ve en esa declaración correspondiente una maniobra de intimidación.

Contesta el Rey Gustavo a los Presidentes de América

ESTOKOLMO, Octubre 19. (Havas) Contestando los telegramas de simpatía recibidos de los Presidentes de varias Repúblicas de América, el Rey Gustavo envió hoy a Mr. Roosevelt y a los demás Presidentes del Nuevo Mundo, mensajes expresando el sincero aprecio de los reyes escandinavos y del Presidente de Finlandia, por las pruebas de simpatía que significaron aquellos telegramas.

Partió hacia Helsinski el Presidente Kallio

ESTOKOLMO, Octubre 19. (Havas) A las cuatro de la tarde partió en avión hacia Helsinski el Presidente de Finlandia, K. Kallio, siendo despedido por el Rey Gustavo, el Príncipe heredero y otros miembros de la familia real. El Ministro de Estado finlandés, Eljes Erkko, permanecerá en Estokolmo hasta el viernes, que partirá hacia su país.

Reconocido el derecho de Finlandia a la neutralidad

ESTOKOLMO, Octubre 19. (Por SERGIO CHESSIN, corresponsal de la Agencia Havas). — El comunicado que se dió a la publicidad al terminar la Conferencia de Estokolmo confirma que la cuestión finlandesa será tratada y resuelta en función de la neutralidad general de los países nórdicos, y que para Finlandia el derecho de ser neutral equivaldrá al derecho a ser independiente. Se juzgó conveniente no mencionar el nombre de Finlandia en el comunicado, por considerarse que la invocación al derecho de todas las naciones del Norte, sin excepción, a reivindicar el derecho a la neutralidad, y con ésta a la independencia, implica una adhesión absoluta de todo el Norte de Europa a la causa finlandesa.

Se convino en que ésta era la mejor fórmula, teniéndose en cuenta el estado de las negociaciones entre Moscú y Helsinski. Por otra parte, los firmantes del comunicado expresan una tan firme voluntad pacifista y de neutralidad, basada en la justicia y el derecho, que esta noche se tiene en Estokolmo la esperanza y la convicción de que después de ser aprobada esa actitud por todos los países democráticos, especialmente los de América, será difícil atentar contra la integridad de Finlandia, sin provocar una violenta protesta de la opinión mundial.

Es digno de mensión que aunque el comunicado hace votos por la paz europea, reconoce implícitamente que las condiciones no son propicias, en los momentos actuales, para la mediación de los neutrales. La afirmación de que la única paz posible consiste en garantizar la seguridad de todas las naciones, da a entender que la paz propuesta por Alemania (discurso de Hitler ante el Reichstag, el 6 de Octubre) no cumple en manera alguna dicha condición.

La Conferencia de Jefes de Estados del Norte Europeo agradece las simpatías de las Repúblicas Americanas.

ESTOKOLMO, Octubre 19. (AP).—La Conferencia de los países neutrales del Norte terminó hoy sin que se prometiera de manera definitiva ayuda material a Finlandia.

Un comunicado conjunto que se publicó después de la Conferencia entre los Reyes de Noruega, Suecia y Dinamarca y el Presidente de Finlandia, pone de relieve la unidad entre los tres países, pero no contiene ninguna mención del problema finlandés.

En los centros oficiales se insiste en que la Conferencia no ha tenido carácter militar alguno.

«Nuestra fuerza no está en los barcos, ni en los cañones, ni en las aeroplanos», dijo uno de los representantes de los países. «No desafiamos a ninguna potencia. Nuestra fuerza está en nuestra tradición, en nuestro valor a la comunidad de naciones y a nuestro llamamiento a la razón».

Uno de los últimos actos de la Conferencia fué expresar su agradecimiento a los Estados Unidos y a las demás naciones americanas por su apoyo, haciéndola constar en sus discursos por radio el Rey Gustavo, de Suecia; el Rey Christián, de Dinamarca; el Rey Haakon, de Noruega, y el Presidente Kyoesti Kallio, de Finlandia.

El Presidente finlandés inmediatamente se trasladó al aeródromo, en compañía del Rey Gustavo, para emprender el viaje de regreso a Helsinski.

Al referirse a los mensajes recibidos del Presidente Roosevelt y de las restantes naciones americanas, el comunicado de la Conferencia dice:

«Estos mensajes son altamente apreciados en los países del Norte. Los Estados representados en la reunión han encontrado en estos mensajes un valioso apoyo para sus efuerzos en pro de la paz y de la justicia internacional».

El Ministro de Estado de Finlandia, Eljas Erkko, se quedó en Estokolmo esta noche.

El Rey Christián de Dinamarca y el Rey Haakon de Noruega partieron para sus países respectivos, por tren, en compañía de sus Ministros de Estado.

HELSINSKI, Octubre 19. (AP).—La capital de Finlandia ha recibido con satisfacción esta nochc la declaración de Estokolmo en virtud de la cual los Jefes de los cuatro Estados Nórdicos anuncian estar íntimamente solidarizados en la preservación de la neutralidad.

Un representante del Gobierno dijo que Juhu Kusti Paasikivi, Jefe de la Delegación finlandesa que ha tratado con los funcionarios soviéticos, probablemente no partirá para Moscú hasta el sábado por la noche.

El Ministro de Estadó, Eljas Erkko, que permaneció en Estokolmo para continuar las discusiones con los Ministros de Noruega, Suecia y Dinamarca, se espera que regrese mañana, en avión, a Helsinski.

Los círculos del Gobierno están muy complacidos con el entusiasta recibimiento que se hizo al Presidente Kyoesti Kallio en la capital sueca, lo que se interpreta como señal de la cooperación entre los Estados del Norte para presentar un frente común al mundo.

Los funcionarios finlandeses celebrarán mañana otra sesión para discutir las negociaciones rusas a la luz de los resultados de la Conferencia de Estokolmo.

El embajador Grew censuró acremente la conducta nipona

Dijo que Estados Unidos se sentían de veras agraviados por los japoneses en China

TOKIO, Octubre 20. (Viernes). (AP.)— Los círculos oficiales y diplomáticos sufrieron hoy una sacudida por el discurso que pronunció el Embajador de los Estados Unidos, Joseph G. Drew, en el cual declaró francamente que la opinión americana está profundamente resentida por «los bombardeos, las indignidades y las ingerencias en los derechos americanos» en China, por parte del ejército japonés.

El Embajador americano habló ante un auditorio compuesto de notables japoneses en un almuerzo organizado por la Sociedad América-Japón.

La exposición de la reacción americana por Grew sorprendió al auditorio en el que figuraban el Almirante Barón Kan Suzuki, Canciller privado, Renzo Sawada, exviceministro de Estado, nombrado Embajador en Francia y el Conde Aisuke Kabayama, miembro de la Cámara de los Pares.

«Los americanos —dijo el Embajador— ven con gravedad la violación e ingerencia de los derechos americanos por los japoneses en China con manifiesta falta de respeto para los tratados y los convenios», declaró Grew.

«Cuando tal opinión tiende hacia la unanimidad, es fuerza que el Gobierno no pueda pasarla por alto y no deje de reflejarse en la política y acciones».

Agregó que es creencia personal suya y del pueblo americano que muchos de los agravios que se han infligido a los intereses de los Estados Unidos han sido innecesarios.

Terminó diciendo el Embajador que únicamente mediante la consideración de tales hechos y la adopción de medidas para alterarlos, pueden mejorar las relaciones entre japoneses y americanos.

Los E. U. no aceptan el nuevo estado de cosas que implanta el Japón en China

TOKIO, Octubre 19. (AP.)— Los periódicos de esta capital no recogen en sus columnas las porciones más fuertes del discurso que pronunció el Embajador Grew, pero el periódico «Chugai Shogyo», que es uno de los más importantes en el campo de la finanza, dice que el punto de vista americano ha sido expresado tan formalmente que «no puede por menos que servir como prueba de que los Estados Unidos se niegan a aceptar en forma y sustancia» la actitud del Japón en China.

«Es cosa sabida que la opinión pública americana hacia el Japón es adversa y que el pueblo japonés se encuentra profundamente impresionado por ello», afirma.

El periódico independiente «Yomiuri» dice que el discurso «puede interpretarse como el anuncio formal de la opinión de los círculos oficiales de los Estados Unidos» y agrega que el ruego que hace de que el Japón modifique su actitud en China «equivale a ignorar las intenciones y esfuerzos del Japón para establecer un nuevo orden de cosas».

EL PRIMER MINISTRO DE BULGARIA FUE ENCARGADO DE FORMAR EL GABINETE

SOFIA, Bulgaria, oct. 19. (Havas). El primer ministro de Bulgaria, George Kiosseivanoff, presentó hoy la dimisión de su gabinete al rey Boris. Inmediatamente el monarca le encargó la formación de nuevo gabinete.

La caída del Gobierno se esperaba desde hace días en los círculos oficiales, pues que era conocido que el primer ministro tenía la intención, ya declarada, de ampliar la base de su gabinete, en vísperas de la nueva reunión del Parlamento, para dar entrada en el ministerio a ciertos grupos de la Cámara de Diputados.

En algunos centros circula esta noche el rumor de que Kiesseivanoff tiene la intención de pedir que se le concedan plenos poderes, en atención a las circunstancias internacionales europeas y a los problemas que afronta Bulgaria actualmente.

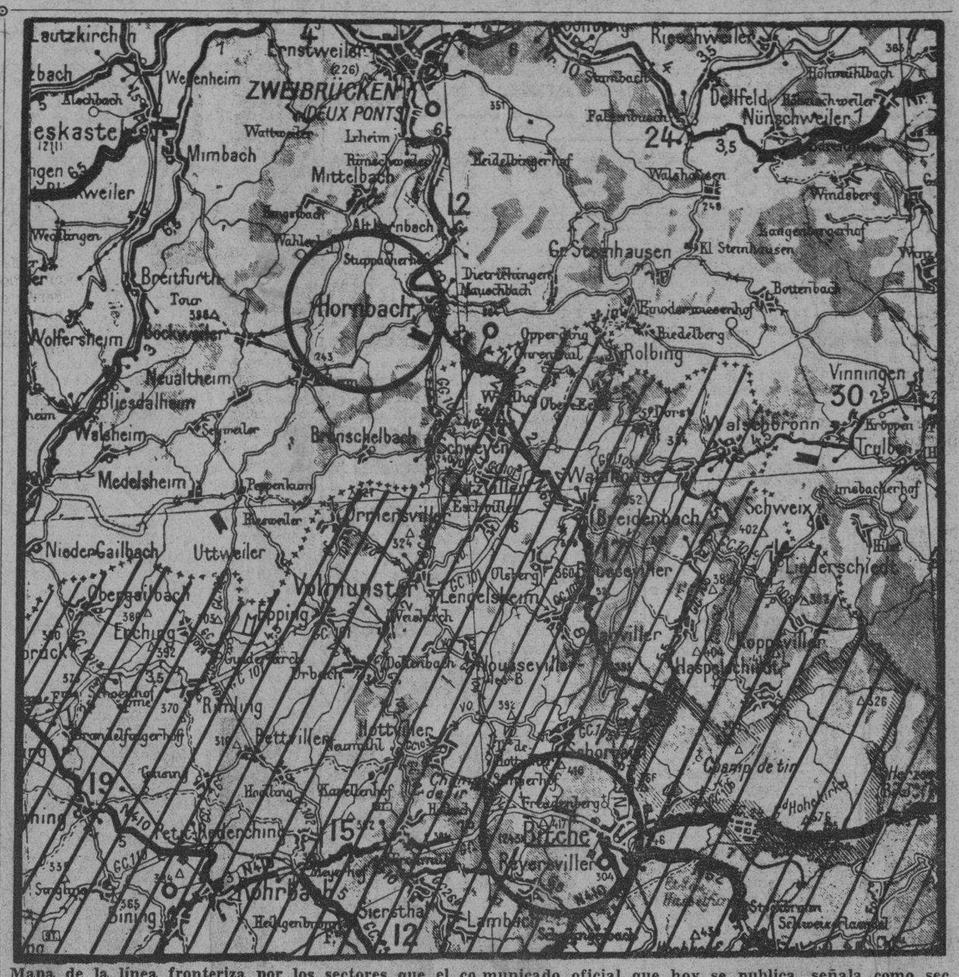

Mapa de la línea fronteriza por los sectores que el comunicado oficial que hoy se publica, señala como sector «al Este del Sarre-Hornbach-Bitche». Los informes de ambos bandos participan la evacuación de las tropas francesas que tenían ocupadas las aldeas del saliente de Hornbach (círculo superior), así como también todas las que aparecen al Oeste de la misma población. En la parte inferior se destaca la población de Bitche, en cuya zona están establecidas las fortificaciones de carácter permanente a las que se replegaron las avanzadillas. La división territorial de los dos países aparece marcada por las líneas diagonales (zona francesa) que aparecen extendidas desde la frontera (línea de cruces) hacia el Sur.

Tembló ayer la tierra en Ohio, Estados Unidos

También afectó al Canadá. Fué registrado a unas 150 millas al Norte de N. York

NUEVA YORK, octubre 19. AP. Nueva Inglaterra, la parte oriental del Canadá y lugares del interior hasta Ohio, fueron sacudidos hoy por un temblor de tierra.

La estación sismológica de Harvard dice que el temblor de tierra fué importante y que el centro se hallaba a unas 150 millas al Norte de la ciudad de Nueva York. Comenzó a las 6.55 de la mañana y duró media hora, siendo el más fuerte desde el 18 de noviembre de 1929, cuando un terremo causó daños en el cable submarino de los Grandes Bancos.

ESTADO DEL TIEMPO

Pronóstico para hoy, viernes

Vientos flojos a frescos, del nordeste al sur. Cielos despejados y parte nublados. Algunas lluvias diseminadas por el territorio.

Observatorio Nacional.

Alemania considera que el Tratado Turco-Anglo-Francés perjudica más a Italia que a ella o a los Soviets

Llega a decirse en el Reich que Turquía se ha situado «en la posición de Polonia, sin tener árboles bajo los cuales protegerse de la aviación», peleándose con Rusia

INGLATERRA NO PUEDE DAR A LOS TURCOS AYUDA MAYOR QUE LA QUE OFRECIERA A LOS POLONESES

BERLIN, Octubre 19. (AP).—En los centros autorizados se ha visto con ansiedad la firma por Turquía de un pacto de mutua ayuda con la Gran Bretaña y Francia, temiendo que pueda provocar una guerra por estar comprometidos en ese pacto los intereses de Rusia y de Italia.

En dichos centros esperan la reacción italiana como potencia mediterránea y dicen que el hecho de que Turquía haya dado las espaldas a Rusia es suficiente para que ese país e Italia trabajen juntos, como los nazis y los soviéticos lo están haciendo ya.

En los mismos centros se dice que el pacto de Turquía con Inglaterra y Francia ha causado «profundo disgusto» en Rusia.

La inmediata reacción por parte de Adolf Hitler fué ratificar formalmente el tratado de amistad con Rusia firmado en Moscú el 28 de Septiembre y el convenio del 4 de Octubre, con relación a las fronteras en Polonia y esferas de influencia en ese país.

La solidaridad entre Alemania y Rusia parece más firme que nunca.

También se anunció formalmente la anexión al Reich de Pomerellen o el «corredor polaco», y de la Alta Silesia polaca, mientras un comunicado del Cuartel General alemán dice que «la primera fase de la guerra en el Oeste» ha terminado con la evacuación por los franceses de las pequeñas áreas del territorio alemán que ocupaban.

En los centros nazis se dice que francamente no pueden comprender por qué Turquía ha actuado «contra sus mejores intereses» y creen que la situación en que se ha colocado es análoga a la de los polacos.

En aquel caso el Ministro de Estado, Josef Beck, irritó a Alemania obteniendo la ayuda de Inglaterra la primavera pasada y concertando un pacto de mutua ayuda con ese país y con Francia.

«Inglaterra no puede dar a Turquía más ayuda de la que dió a Polonia», afirman.

En un centro se decía hoy: «Dios ayude a los campesinos angolianos. Allí no tienen árboles donde esconderse cuando llegue la aviación. Y en Polonia los había».

Creen a Italia la más afectada y esperan que hable Mussolini

No ven los centros autorizados nazis una inmediata amenaza para la posición estratégica y militar de Alemania en los nuevos e inesperados acontecimientos. En cambio creen que Italia es la potencia más directamente afectada y que, por lo tanto, corresponde hablar ahora a Mussolini.

No ha habido hoy indicación acerca de que el nuevo convenio turco con los aliados occidentales altere en manera alguna la decisión germano-rusa de reorganizar la Europa oriental, de acuerdo con sus planes, y libres de toda influencia exterior.

Los acontecimientos más importantes del día fueron:

Primero: Alemania anunció la anexión del Pomerellen y de la Alta Silesia polaca y creó los distritos de la Prusia occidental y Posem.

Segundo: Hitler anunció la ratificación de los convenios con Rusia.

Tercero: El Alto Mando anunció que la primera fase de la guerra en el Oeste terminó con la retirada del último soldado francés del territorio alemán.

Cuarto: Pone de relieve el Alto Mando que el ejército francés se ha detenido a corta distancia de la frontera francesa, indicando, según parece, que el Reich todavía espera persuadir a Francia de que la guerra es innecesaria.

Quinto: El Embajador alemán en Turquía, Franz von Papen, partió para Berlín a fin de tratar de los acontecimientos en el Mediterráneo.

Los nazis dicen que el pacto entre Turquía y los países occidentales les puede poner en peligro la neutralidad de los Balcanes.

«Puede suponerse con certeza—observó un comentador—que los demás miembros de la Entente Balcánica—Grecia, Yugoeslavia y Rumanía—considerarán la acción turca como una renuncia a la política de neutralidad acordada por los Balcanes».

Agrega el comentador que un nuevo elemento debe tenerse en cuenta, y son los grandes intereses turcos en el Mediterráneo.

Dice también que es demasiado pronto para poder determinar el efecto que ejercerá sobre las negociaciones de un pacto entre Turquía y Rusia. En opinión de los alemanes esas conversaciones no se habían roto aún.

El informe alemán sobre la jornada en el Oeste

El comunicado del Alto Mando alemán expresa que en ninguna acción del Oeste se han empleado más que pequeños destacamentos de soldados, siempre muy inferiores a 200, lo que es contrario a lo que afirman los aliados.

Y añade: «Hasta ahora los alemanes no han visto a los soldados ingleses en ninguna parte de la primera línea del frente occidental».

«Nosotros sabemos muy bien donde se hallan los ingleses—dijo un oficial alemán autorizado—pues los soldados franceses, utilizando grandes letreros, nos han indicado donde están».

Solamente un hombre ha sido muerto a lo largo del frente de más de 100 millas, donde el Rhin forma una frontera entre Francia y Alemania, dice el comunicado, y falleció a consecuencia de los fragmentos de un proyectil, al Norte de la frontera suiza.

En el resto del frente—desde Luxemburgo al Oeste de Karlsruhe—dice el Alto Mando que los alemanes han tenido hasta el 17 de Octubre 196 muertos, 356 heridos y 114 desaparecidos.

Los aviones enemigos derribados en ese frente son 60, de los cuales 48 son franceses y 12 ingleses. Los alemanes perdieron once aparatos.

En los centros informados se dice que el hecho de que las tropas alemanas no traten de avanzar en Francia no significa que Alemania proyecte una nueva ofensiva de paz.

«Dienst aus Deutschland» informa: «El discurso pronunciado por Hitler en el Reichstag contenía todo lo que podía decirse por Alemania con respecto a su deseo de paz, en que basaba su deseo y cuáles eran los propósitos programáticos del Reich».

Un oficial autorizado dijo que la aparición de una fuerza algo mayor que una compañía en la lucha del frente occidental daba lugar a una acción que tenía una significación puramente local.

«Mis colegas, los franceses encargados de redactar diariamente los comunicados de guerra —aseguró este oficial— tienen que haberse reído entre sí muchas veces».

Hacia lugares previstos se han replegado en un frente de 22 millas las fuerzas francesas

Hay disparidad en el fondo del repliegue, pues el parte francés dice que fué de diez kilómetros o de seis en otros puntos y el alemán dice de cinco

LAS GRANDES LLUVIAS DESBORDAN LOS RIOS Y OBLIGAN A LOS EJERCITOS A BOMBEAR AGUA

PARIS, oct. 19. (AP).—El alto mando francés anunció esta noche que sus fuerzas se han retirado hasta seis millas a lo largo de un sector de 22 millas en el flanco septentrional del frente occidental, lo que indica que los franceses se encuentran ahora casi detrás de sus propias fronteras, puesto que los mejores cálculos acerca del avance francés en Alemania los colocaba a no más de siete millas en un punto.

Sólo ligera actividad se anunció desde el frente occidental, donde las grandes lluvias han desbordado los rios. Los observadores franceses dicen que las tropas alemanas de la Línea Sigfrido están haciendo funcionar las bombas para combatir la inundación.

Los dos ejércitos se vuelven a encontrar ahora en las mismas posiciones que ocupaban cuando comenzó la guerra.

Los alemanes han consolidado las posiciones que capturaron mientras las patrullas francesas trataban de hacer algún prisionero para interrogarle.

Comunicado oficial de la noche, del Gran Estado Mayor francés

PARIS, oct. 19. (Havas).—El comunicado de la noche del Gran Estado Mayor francés, informa lo siguiente:

«Durante la jornada de hoy (jueves), hubo intenso movimiento y patrullas por las dos partes, especialmente en la región al este del Mosela. Nuestra artillería se mostró particularmente activa en la misma región.

«El conjunto de los informes recibidos confirma que los alemanes atacaron en masa el lunes último, en un frente de seis kilómetros, al este del Mosela, y de 23 kilómetros al este del Saar. Los ataques fueron inútiles. Los destacamentos de caballería, así como algunos de infantería que [illegible] pocos elementos que mantenían el contacto con el enemigo desde el repliegue de las divisiones q. empleamos efusivamente a principios de septiembre, también se replegaron, de acuerdo con las órdenes recibidas, al comenzar la preparación de artillería. Su movimiento se realizó con éxito en todo el frente, y en una profundidad que en ciertos puntos llegó a ser de diez kilómetros.

«Como se había previsto, esas unidades retrocedieron sobre una línea preparada con anticipación, muy a vanguardia de nuestro sistema de fortificaciones permanentes, sufriendo en su repliegue muy escasas pérdidas. Sólo uno de los destacamentos, formado por un oficial y cincuenta hombres, se vió envuelto por el enemigo. Luchó con gran valentía. Después de algunas fluctuaciones, el frente de combate está actualmente estabilizado en la línea prevista. Hicimos prisioneros en diferentes lugares».

82 aviadores ingleses han muerto

LONDRES, octubre 19. (AP).—El Ministerio del Aire anunció esta noche los nombres de 22 individuos muertos o fatalmente heridos, pertenecientes a las Reales Fuerzas Aéreas de la Gran Bretaña, desde que comenzó la guerra, sumando el total 82 muertos.

El Director del Instituto hizo entrega del cargo

La Dra. García Tudurí, que lo recibió, también ha renunciado a él. Hoy se reúne el Claustro

Mantiene el doctor Isidoro Castellanos, director del Instituto de la Habana, la renuncia que presentó a dicho cargo.

Contra lo que se ha venido diciendo y de acuerdo con nuestra información sobre el asunto, el doctor Castellanos, que abandona la dirección por encontrarse agotado a causa de la ruda labor rendida, hizo entrega precisamente ayer, a las cinco de la tarde, del citado centro docente.

La doctora Mercedes García Tudurí, vicedirectora del plantel, que acaba de regresar del extranjero, donde estuvo disfrutando de una licencia, recibió la dirección de manos del doctor Castellanos, por corresponderle por sustitución reglamentaria, pero ha presentado a su vez su renuncia a dicho cargo.

El claustro de profesores del Instituto de la Habana, se reunirá, a las seis de la tarde de hoy, para conocer de dichas renuncias.

6 bombardeadores de los EE.UU. irán a Río de Janeiro

Estos gigantescos aviones son de 4 motores, y cada uno pesa cuarenta y cinco mil libras

WASHINGTON, octubre 19. (AP). —Se ha publicado el itinerario de los seis bombardeadores que enviarán los Estados Unidos a Río de Janeiro en el mes de noviembre con motivo de las fiestas del aniversario de la República.

Los aviones están dotados de cuatro motores y pesan 45,000 libras cada uno. Saldrán de su base de Langley Field, Virginia, el 11 de Noviembre para Miami, de donde irán a Panamá, Lima, Asunción y Río Janeiro.

El viaje de regreso lo harán por la costa oriental. Saliendo de Río Janeiro harán escala en Natal, Paramaribo, Caripito y Maracaibo, partiendo desde esta última ciudad en vuelo sin escalas hasta Langley Field, donde llegarán el 25 de noviembre.

Tomarán parte en el vuelo 25 oficiales y 26 alistados.

Irán al mando del Teniente Coronel Robert Olds.

EL PRESIDENTE DE FRANCIA DIO UNA COMIDA AYER AL EMBAJADOR DE INGLATERRA

PARIS, oct. 19. (AP).—El Presidente Albert Lebrun dió hoy una comida de despedida en el Palacio del Elíseo en honor de Sir Eric Phipps, embajador británico, cuyo retiro se demoró varios meses por causa de la crisis europea y el comienzo de la guerra.

El Presidente regaló al embajador un servicio de loza de Sevres.

ALEMANIA ANUNCIA A LOS NEUTRALES QUE TORPEDEARA SUS BARCOS SI VAN ESCOLTADOS POR ENEMIGOS

BERLIN, octubre 20. (Viernes). (AP).—Alemania ha puesto en conocimiento de las naciones neutrales que sus buques serán echados a pique sin previo aviso en el caso de que acepten ser escoltados por barcos de guerra ingleses o franceses, según informa la agencia Dienstaus Deutschland.

Agrega que Alemania ha llamado la atención de las potencias neutrales hacia el hecho de que no es permisible que sus buques viajen en convoyes de barcos de guerra enemigos.

Pídese al Senado que se pospongan las elecciones

Créese que el proyecto no tiene oportunidad. Deben tener lugar en Noviembre

Se ha propuesto la posposición de las elecciones para delegados a la Convención Constituyente—que se encontraban señaladas para el día 15 de noviembre del año en curso—para el día 30 de mayo del año próximo.

En las últimas horas de la tarde de ayer se presentó una proposición de ley en esos términos al Senado de la República y fué incluída en la orden del día para la sesión ordinaria del lunes.

Suscribe la citada iniciativa legislativa el senador Luis Caíñas Milanés, que pertenece al comité parlamentario de la Mayoría de la Alta Cámara.

Dicho legislador tiene el propósito, según se nos informa, de interesar el propio lunes la suspensión de los preceptos reglamentarios para entrar en el tratamiento de dicha cuestión con toda urgencia.

Hemos tratado de obtener en distintos círculos la impresión sobre el ambiente que pudiera encontrar este proyecto entre los miembros del Congreso y en las esferas oficiales y, en realidad, podemos informar que en la mayoría persiste el propósito inicial, es decir, el de celebrar las elecciones a la Asamblea Constituyente el 15 de noviembre, la fecha ya señalada.

M.E.C.D. 2016

TRATARON LOS ROTARIOS SOBRE LA TRASCENDENCIA DE LOS PROXIMOS COMICIOS DE LA CONSTITUYENTE

CONDENARON LOS ORADORES A LOS QUE SE ABSTIENEN DE INTERVENIR EN LA POLITICA

«La política ha sido en Cuba la actividad amenazadora de una minoría», dijo el Dr. Francisco Ichaso. En la sesión del jueves próximo hablarán Fernández Concheso y W. Albanés

La sesión-almuerzo rotaria de ayer, celebrada en el Hotel Nacional fué dedicada a tratar sobre el gran evento nacional que tendrá lugar el día 15 del próximo mes de Noviembre en que se celebrarán en la Nación los comicios para elección de la Asamblea Constituyente. Con tal motivo, fueron invitados de Honor algunos intelectuales, que tanto en esta sesión de ayer, como en la próxima, expusieron sus puntos de vista sobre lo que debe ser la Carta Magna que coloque a Cuba entre los pueblos civilizados, normalizando su vida republicana.

Presidió la sesión de ayer, el Presidente del Club, doctor Carlos M. Calvet, que inició la apertura del acto con algunas palabras, diciendo entre otras cosas:

Los oradores que han sido invitados, al exponer sus conceptos sobre la futura Constituyente, recibirán, a veces, aplausos. Tales aplausos no significarán asentimiento alguno a lo que se exprese, ni la opinión nuestra con respecto a lo que se diga. Hacemos estas declaraciones, obedeciendo a lo dispuesto en la Resolución 34 de Rotary International, que expresamente prohibe al Club participar en política y recomendar partidos o candidatos».

«Este Club, —continuó diciendo el Dr. Calvet—, como miembro de una Organización Internacional, se caracteriza por la heterogeneidad de ideas de todos sus componentes. Por tanto, el Club no puede discutir Plataformas, ni Programas, ni Tendencias. Y mucho menos debatir las ventajas o promesas que ofrezcan los partidos o los candidatos. Siempre acatamos respetuosamente la situación legal creada por las leyes vigentes. Todos los miembros del Club Rotario de la Habana, como residentes de Cuba, desean conocer el significado de las elecciones para la Asamblea Constituyente que están señaladas para el próximo mes de Noviembre».

Seguidamente hizo uso de la palabra el Dr. René Acevedo, quien comenzó fustigando duramente a los ciudadanos que se abstienen de participar en las luchas políticas, diciendo: «La abstención en la economía es la ruina de cualquier país; pero la abstención en la política, es un verdadero crimen. Creo que es denigrante cuando se dice, con un timbre de orgullo: yo no hago política, yo no estoy afiliado a ningún partido».

«Si los cubanos, —continuó el doctor Acevedo—, se hubiesen abstenido de participar en las luchas por nuestra independencia, Cuba hoy no fuera libre».

Después hizo uso de la palabra, pronunciando una brillante conferencia sobre alta política, nuestro querido compañero del DIARIO, doctor Francisco Ichaso, miembro prominente del Partido A.B.C. Se refirió el doctor Ichaso a los próximos comicios constituyentes y su significación y trascendencia para nuestra vida ciudadana, diciendo que todos los países civilizados del mundo tienen una Constitución, una Ley de leyes, que normaliza y encauza su vida política, mientras Cuba permanece en una provisionalidad que clama por una Constitución.

«La política, —dijo el Dr. Ichaso—, ha sido por lo general, entre nosotros, la actividad amenazadora de una minoría; la actividad perjudicial, la actividad dañina de unos cuantos hombres proyectados por la audacia o la abstención —como significó Acevedo—, sobre la vida pública». «El no actuar en política y apartarse de la vida pública, es un error. No se puede desertar de la política, como no se puede desertar de la atmósfera en que se vive».

Hizo el doctor Ichaso, exposición del Proyecto de Constitución de la República de Cuba que defiende el Partido A.B.C., explicando los móviles que habían inspirado algunas reformas necesarias a la maquinaria gubernamental, como la supresión de los Gobiernos Provinciales, organismos inútiles que vienen funcionando desde la instauración de nuestra República.

Los claros conceptos, la palabra fácil y la brillantez de imágenes, le merecieron al Dr. Ichaso muchas felicitaciones de los concurrentes.

El entusiasta rotario y Presidente de la Asociación de Comerciantes y Banqueros de la calle de Obispo, señor José Carreras, que fungió de Secretario, anunció la celebración en la villa de Guanabacoa de una sesión interclubs, en que tomarán parte los clubs de Artemisa, Santiago de las Vegas, San Antonio de los Baños, Marianao, Regla, Güines, Matanzas y la Habana. Dicha sesión se efectuará en honor del ex-Gobernador del Distrito, Arquitecto Horacio Navarrete, del Presidente del Club de Guanabacoa, señor Mariano Blanco y de las respectivas esposas de éstos dos connotados rotarios.

El Presidente Calvet presentó a los rotarios que ocupaban la «Mesa de la Vieja Guardia», entre los que se encontraba el doctor Miguel A. Branly, que acaba de regresar de Europa, donde le sorprendió la guerra. Fué objeto de una calurosa bienvenida por parte de la concurrencia. El doctor Branly estaba cumpliendo una misión universitaria en Alemania, cuando estalló el conflicto bélico europeo, logrando salir para Cophenague, Dinamarca. Hizo uso de la palabra para exponer el gesto noble y generoso del Dr. Manuel Galigarcía, ex-Gobernador Rotario del Distrito 25, (Cuba), quien no sólo se interesó desde los primeros momentos, por su difícil situación, sino que le situó por cable la cantidad de quinientos pesos, recolectados con ese fin, que resolvió primordiales problemas, tanto a él como a otros cubanos.

Se refirió después el doctor Branly al espíritu de compañerismo rotario que pudo observar en distintas partes de Europa y especialmente en Cophenague, donde se tiene aún mejor concepto del rotarismo que en los mismos Estados Unidos. Agradeció las gentilezas de que fué objeto por parte del Gobernador Rotario, Thomson, y por el dueño del hotel en que se hospedó, y finalmente, hizo entrega al Presidente del Club de la Habana, Dr. Calvet, de una bandera de Dinamarca con la insignia rotaria que envía el Club de Cophenague al de la Habana, en correspondencia a las dos banderas cubanas donadas por el doctor Branly y el doctor Galigarcía a aquel Club europeo.

El eminente alienista y connotado rotario, doctor Manuel Galigarcía, fué objeto de una verdadera ovación de la concurrencia, por su magnífico gesto de compañerismo rotario.

Fué muy felicitado el Arquitecto Horacio Navarrete, ex-Gobernador del Distrito, por volver al Club ya restablecido de las graves lesiones que sufriera en un accidente automovilístico en el que también resultó lesionada su gentil esposa, señora Beatriz Castro de Navarrete.

El Sargento de Armas, Alfred T. Sample, dió a conocer los nombres de los invitados, entre los que se encontraba una nutrida representación del Club Rotario de Holguín, integrada por el doctor Wilfredo Albanés, doctor Mario Manduley, Alberto Cardet, Manuel Góngora, el doctor Joaquín Martínez Saenz, doctor Jorge Mañach, que se excusó de hacer uso de la palabra por encontrarse afónico; el doctor Francisco Ichaso, el señor Frank Hawe, Vice Presidente del Club de Colón; Blaire Ewing, Vice Presidente del National City Bank of New York; José Balcells, doctor Victoriano Agostini, Manuel Solís, el eminente médico italiano, doctor Lorant, invitado especial del doctor Alberto Oteiza y nuestro querido compañero del DIARIO, Francisco C. Bedriñana.

Y terminó la sesión, anunciando el Presidente Calvet que en la próxima sesión, que también será dedicada a tratar el tema de la Constituyente, harán uso de la palabra el doctor Aurelio Fernández Concheso y el doctor Wilfredo Albanés.

¿Es Ud.
ESTREÑIDO?
¿Padece Ud. del
Hígado?
"Use
Bólduk
y sabrá lo que es salud".
El Hígado y el Intestino mandan en todos los acontecimientos del cuerpo. Tome "Bólduk", el Laxante-tónico que no se parece a ninguno... porque los supera a todos.

NOTAS POLITICAS

MAÑANA, GRAN FIESTA NACIONALISTA EN ARROYO APOLO

El Partido Unión Nacionalista, que preside en la Habana el doctor Antonio Beruff Mendieta, celebrará mañana sábado, en 10 de Octubre y Santa Catalina, el segundo de los actos señalados en una serie de propaganda política durante la presente campaña constituyentista.

La primera de estas fiestas del punismo habanero, se celebró el sábado pasado en el parque de Tulipán, constituyendo un franco éxito para sus organizadores, líders en los barrios que comprende la junta municipal electoral del Oeste.

Este mitin de mañana se espera que supere al que nos hemos referido, ya que los que intervienen en su organización hacen cuantas gestiones consideran necesarias para ese fin, porque aquél fué deslucido por intempestiva lluvia.

Como en el anterior, asistirán los dirigentes del PUN en esta capital, a cuyo efecto visitan los 43 barrios de la municipalidad, los seores Francisco Rivero, Orosmán Viamontes y Manuel Gutiérrez Macún.

El doctor Beruff Mendieta, personalmente, atiende todo lo relacionado con este acto nacionalista de gran demostración política.

Los más destacados oradores del Partido en la municipalidad, harán uso de la palabra en este acto.

Inmediatamente de celebrado este mitin se iniciará la organización del que le sigue, que tendrá lugar en la Plazoleta de Antón Recio el jueves 26 del presente mes.

Después, el día 28, se efectuará un mitin en el parque del Cristo, para continuar con el señalado para el día dos de noviembre en el parque de Trillo.

ACTO EN SAN LAZARO

Al finalizar el presente mes, celebrarán un mitin, en Soledad y Aramburo, los que integran el Directorio Nacionalista del barrio de San Lázaro.

Así se acordó en una reunión celebrada por este organismo que preside el señor Miguel A. Perera.

LA CONVENCION DE MUJERES LIBERALES

Con la asistencia de una nutrida representación de la sargentería habanera, se inició la Convención de Mujeres Liberales en el vecino término de Marianao.

Abrió el acto la presidenta de la Convención, doctora Hortensia Michelena, haciéndolo a continuación el doctor José Manuel Cortina.

Entre los dirigentes del liberalismo que asistieron a Marianao, estaban los señores Rafael Guás Inclán, Félix Ayón, Elpidio Oliva, Esperanza Mazorra, Abelardo Puentes, E. Pizzi de Porras, R. García Navarro y otros.

También hablaron en este acto: Néstor Carbonell, Aída Ramírez de Ortega, Doroeta Serrano, Esperanza Mazorra, Rogelio Díaz Pardo, Santa R. Piloto y el doctor Guás Inclán, quien tuvo a su cargo el resumen

Anoche, a las nueve, continuó esta convención de mujeres liberales, comenzando las labores que se refieren a los temarios presentados.

Una radiación de propaganda

Hoy viernes, de 4 a 5 de la tarde, comenzará a ser radiada una hora de propaganda del Partido Demócrata Republicano, que será dirigida por los señores Virgilio Ferrer y Leopoldo de J. Jova.

En el acto inaugural usarán de la palabra los doctores Esteban de Varona, Jorge Casuso, Manuel Borbolla, Miguel Coyula y Pelayo Cuervo.

Misa por abecedarios

El día 8 de Noviembre se celebrará en la Iglesia de la Catedral de la Habana, una misa de requiem, en conmemoración de los abecedarios caídos en el año de 1933.

Invitan para la misma: Eva de la Llera, Rafael Fundora, Bienvenido Valdés, José Fernández Morini, Miguel H. Banda y Serafín Lanuza.

Toman posesión en Arroyo Apolo

Hoy tomarán posesión de sus respectivos cargos los señores recientemente elegidos para el Comité ejecutivo del barrio de Arroyo Apolo del Partido Revolucionario Cubano (Auténticos).

El acto se celebrará a las ocho de la noche, en Gelabert número doce, domicilio del señor Luciano A. Fernández.

Comité femenino liberal

Quedó constituído en el reparto Padre Zamora, del término municipal de Marianao, un Comité Femenino liberal.

Se eligió la siguiente directiva:

Presidenta, señorita Raquel Fernández González; vices: señora Adela González de Alpízar, señora Evangelina Sánchez Blanco, señora María Susana Domínguez, señora Candelaria González González, señora Concepción Fernández de Febles, señora Ana Cruz Iglesias; secretaria de actas, señora Petrona Herrera Herrera; vice, señora Juana Viera Ramos; secretario de correspondencia, señorita Aleida Mato Embil; vice, señora Edelmira Morejón; tesorera, señora Felicia Ramos González; vice, señora Patria Rubio; contadora, señora María Josefa Barbón Alvarez; vice, señora María Dolores García Alfonso; directora, señora Amparo González González; vice, señora Mercedes Ezequiel de García y más de treinta vocales.

LOS CENEDISTAS

En reunión celebrada por los presidentes y secretarios del cenedismo habanero, acordaron intensificar la campaña en la Habana con vista a la Constituyente.

Estos elementos que pertenecen a la sargentería habanera, serán homenajeados el sábado con un almuerzo.

VEASE más información POLITICA en la página DIECISEIS

¿Tiene Ud. algo que vender en los Estados Unidos?
¿Tiene Ud. productos de la hacienda, fábrica o minas? Nosotros le buscaremos comprador. Diríjase a la Foreign Advertising & Service Bureau, Inc., #7 East 42nd Street, Nueva York, E. U. A. Establecida desde 1905. — Cable: "PERELES", Nueva York.

EL CORONEL BATISTA RECIBIO A SECRETARIOS, SENADORES Y AL PRESIDENTE DE LA CAMARA

No se pueden tramitar ingresos para el Sanatorio de La Esperanza más que por conducto de los dispensarios que mantiene actualmente el Consejo Nacional de Tuberculosis

El comandante Jaime Mariné, jefe de los ayudantes del coronel Batista, nos informó que éste había recibido ayer, en su residencia de la Ciudad Militar, al señor secretario de Obras Públicas, doctor Antonio de la Riva.

Más tarde, en sus oficinas de la Ayudantía General, recibió el jefe del Ejército al senador José Ambrosio Casabuena, al presidente de la Cámara de Representantes, Dr. Marcelino Garriga; a los representantes señores Pardo Machado y Balán y, por último, al senador Ramón Vasconcelos.

Estas fueron las únicas audiencias que ayer concedió el coronel Fulgencio Batista.

Una nota importante

Ayer nos informaron en el Consejo Nacional de Tuberculosis que esa institución, atendiendo al gran número de personas que procedentes de todo el amplio radio de la ciudad de la Habana y aun de distintos pueblos de la provincia—sin contar con los que vienen de otras regiones—visitan diariamente sus oficinas de la calzada de Columbia, frente a la Ciudad Militar, para gestionar su ingreso en el sanatorio de La Esperanza, ha querido evitar a todos las molestias que significa el viaje. A ese efecto se acaba de disponer por la superioridad del Consejo Nacional de Tuberculosis, que los ingresos en el referido hospital-sanatorio no se tramiten ni se dispongan en las oficinas centrales de dicho Consejo, sino que a partir de la fecha expresada sean tramitados y se dispongan exclusivamente por los dispensarios antituberculosos del Consejo Nacional de Tuberculosis, de los cuales existen cinco en la ciudad de la Habana y uno en cada una de las capitales de provincias.

De modo—nos dijeron por último—que tanto los enfermos como sus familiares que deseen gestionar ingresos en el sanatorio «La Esperanza», deben dirigirse a los dispensarios ya que de ninguna manera se les podrá tramitar dicho ingreso en las oficinas centrales del Consejo Nacional de Tuberculosis, dada la disposición anteriormente acordada.

Del Centro de Orientación Infantil

Continúa la labor de organización que se viene realizando en el Centro de Orientación Infantil desde que, regido por un patronato, pasó a vincularse al Consejo Corporativa de Educación, Sanidad y Beneficencia, el día 19 de julio último, en que se hizo cargo de aquel Centro.

La transformación de Torrens, en donde se organizan dos centros de reeducación de varones: uno de carácter agrícola y otro industrial será absoluta. Cada uno de estos centros tiene capacidad para 500 muchachos.

Cada menor ya tiene allí su ficha médico-dental y se realiza la de su historial completo, estudiándose sus caras y sus peculiaridades, a fin de llegar a una clasificación científica. Luego se hará una discriminación vocacional a fin de convertir a cada uno de esos muchachos, caídos en lamentable zona de delincuencia, un ciudadano útil a la sociedad y a su familia. Esta misma labor se viene realizando en el Centro de Reeducación de Niñas, de Aldecoa.

Respecto de los menores que están en peligro moral, la acción del departamento de Protección y Asistencia del Centro de Orientación Infantil viene rindiendo una gestión fecunda.

En la Colonia Infantil de Tiscornia 700 niños son atendidos con esmero y solicitud paternales. En Cayo Duán funciona otra colonia donde se da atención y cuidados especiales a más de 200 niños.

También es digno de mención el trabajo que se realiza en pro de los fundadores de la patria: el Hogar del Veterano, situado en Rancho Boyeros, sostiene a 250 ancianos que fueron esforzados paladines de la gesta libertadora, y que, hasta hace poco, vivieron como parias en el abandonado local del antiguo mercado de «La Purísima».

Como se ve, la obra social del Consejo Corporativo alcanza cada día más grande extensión, siendo especialmente digno de notar esta que desarrolla en el Centro de Orientación Infantil, del cual se ha hecho cargo, como decimos, hace sólo tres meses.

Consejo de guerra

Por el Cuartel General se ha nombrado un Consejo de Guerra General, que se reunirá en la Sala de Justicia del regimiento número 8, «Rius Rivera», para ver y fallar la causa número 28 de 1939 de la sección de Auditoría de la Ayudantía General. Integran el Consejo los capitanes José M. Delgado y Amador, M. M., Rogelio de la C. Quesada y Medina, M. M., José R. Domínguez y Medina, M. M., y Pablo Estupiñán y Caballero, S. D.; primeros tenientes (auditor) Pedro L. Perdomo, José G. Pérez y Martínez, M. M., y José M. Fernández y Dueñas, todos del regimiento número 8, «Rius Rivera»; como secretario actuará el suboficial (taquígrafo) Pablo Arenado y Pando y como defensor del Ministerio Fiscal el capitán veterinario Luis J. González y Barquín, M. M.

Reserva Militar

Por la orden general 178, el Cuartel General ha nombrado primer teniente de la Reserva Militar al doctor José L. Rutureta y Sivilla (médico), y suboficial al sargento del propio cuerpo, Raúl J. Fajardo y Real (ingeniero aeronáutico). Ambos prestaron el juramento dispuesto en el reglamento para el cuerpo de la Reserva Militar.

Condecoración

La Sociedad Nacional Cubana de la Cruz Roja ha concedido el ingreso en la Orden de Honor y Mérito de dicha institución, con el grado de Caballero, al segundo teniente (A.G.) Antonio de la C. Agosta y Noguera, M. M., del Cuartel General. Ayudantía General, quien ha sido autorizado para usar la medalla y el distintivo correspondiente.

Renuncia aceptada

El Cuartel General ha aceptado la renuncia presentada por la señora Juana Mesa y García de su cargo de empleada civil (temporera) de la delegación de la clínica-hospital «4 de Septiembre», en el regimiento número 8, «Rius Rivera», nombrando en su lugar a la señora Herminia Cruz y Ortega.

Relevo

Por el párrafo 18 de la orden especial 215, el Cuartel General ha relevado de encargado de la propiedad del Centro Militar de Veterinaria al segundo teniente Luis López, M. M., nombrándose en su lugar al segundo teniente José V. Morera y Martínez, destacado en el expresado Centro Militar de Veterinaria.

Aceptada la renuncia de un teniente de Policía

De acuerdo con lo dispuesto, el Cuartel General ha aceptado la renuncia presentada por el teniente de quinta categoría José González y Alvarez, M. M., de la sección de Yaguajay, Tercera División de la Policía Nacional.

Todos los días que restan de este mes puede recibir Gratis
LOS DOS MAGNIFICOS PERIODICOS,
DIARIO DE LA MARINA
POR LA MAÑANA,
—Y—
AVANCE
POR LA TARDE.
Si ahora se suscribe a estos dos periódicos
LA SUSCRIPCION SOLO CUESTA
$1.50 AL MES
Suscríbase
por los teléfonos:
M-7911,
M-7912 y
M-7913,
en nuestra Administración, para disfrutar de ese beneficio que le ofrecen los dos periódicos mejor informados y más completos que se editan en Cuba.
Las suscripciones en Provincias pueden solicitarse directamente o por mediación de nuestros Agentes.

Rechaza el Dr. Buttari los infundios que se han lanzado sobre su obra al frente de la Secretaría de Comercio

Defiende a los gobernantes de buena fe y dice que la intervención oficial en beneficio de los intereses del pueblo, además de ser provechosa, resulta ahora necesaria

El ex Secretario de Comercio, señor Edgardo Buttari, nos envía, con el ruego de su publicación, las siguientes declaraciones:

«Con motivo de mi renuncia a la cartera de Comercio, se ha propalado una serie de infundios pretendiéndose desvirtuar la obra diáfanamente honesta y constructiva realizada por el departamento durante los catorce meses que estuvo a mi cargo. Denuncio esas versiones tan incongruentes como plagadas de mala fe, no porque considere que mi silencio podría constituir un desprecio a la opinión pública, ni porque me crea obligado a entrar en aclaraciones en defensa de mi actuación personal. Lejos de eso. Estas líneas no pueden tener otra interpretación que un acto de gobierno efectuado desde la vida privada. Salgo, sencillamente, al encuentro de los difamadores de la reputación de todos los gobernantes de buena fe que ha tenido, tiene y tendrá nuestro país. Sólo pretendo con ellas a que no se siga extraviando la conciencia ciudadana responsable en cuanto a la confianza a que es acreedor un gobernante, cuando la merezca por sus obras.

«Se ha hablado del «negocio» de las esponjas, del alcohol desnaturalizado, del sebo, de la manteca, de los artículos de primera necesidad, en resumen, de cuantos problemas abordó la Secretaría. Eso es tan protervo como falso. Durante mi gestión al frente de ella, tanto mis colaboradores como yo, hemos trabajado incansablemente, mereciendo reiteradas felicitaciones, en defensa de los intereses del pueblo y de la pequeña burguesía industrial y comercial, y siempre contra los pulpos absorbentes de nuestra economía; todo ello dentro de la más amplia y flexible protección de los intereses nacionales. Ahí se encuentra, en la Gaceta Oficial, una nutrida colección de decretos que lo atestiguan. Véanse, por otra parte, los informes de la gasolina, del costo del flúido eléctrico, sobre los fletes marítimos, la legislación sobre los productos farmacéuticos y sobre los precios de los artículos de primera necesidad, todos resueltos bajo mi firma, en defensa de los intereses superiores y permanentes de la nación, y los cuales constituyen el mejor argumento de la nitidez y la eficiencia de los trabajos practicados por el departamento.

«El cretinismo, la procacidad y la ignorancia de lo que se ha chachareado, tanto del negocio de la manteca como de los otros, sólo movería a silencio si no afectara el prestigio de la política oficial, enderezada durante mi gestión contra los intereses clásicamente intocables de nuestra economía, por lo demás anarquizada y sin ideal creador.

«Por otra parte, se ha hablado sobre la existencia de un fondo común organizado por los grandes magnates del comercio, aspirándose con ello a dar la sensación de que ha existido un oculto contubernio entre dichos intereses y el departamento. Esa patraña, lanzada a rodar precisamente por algunos de aquellos señores que se desengañaron abruptamente de su poderío cuando fueron recluídos en el Príncipe y procesados por maquinación para alterar el precio de las cosas, no merecía los honores de esta aclaración si no fuese que el escepticismo criollo pudiera prestarse a sus propósitos revanchistas.

«Quiero, antes de terminar, señalar la campaña que se viene realizando sobre el fracaso del intervencionismo del Estado. El Estado, siempre que no invada el campo de la gestión privada del individuo y siempre que respete los principios básicos del capitalismo, debe y tiene que intervenir. Así lo demanda la naturaleza socialista del liberalismo actual y las exigencias nacionales de la economía contemporánea. En Cuba, menos que en ninguna otra parte, puede calificarse como fracasada la intervención oficial. Si el intervencionismo del Estado no puede evitar las fluctuaciones en los mercados extranjeros, puede, en buena lógica, eliminar la especulación que se organiza a la sombra de aquéllas.

Octubre 19 de 1939.

Edgardo Buttari».

UN ACTO NACIONALISTA EN LA «ACERA DEL LOUVRE»

En los primeros días del mes de Noviembre se celebrará en la «Acera del Louvre» una fiesta de afirmación Nacionalista en honor de los candidatos a la Constituyente así como de los dirigentes del Partido. Así nos lo comunican los señores Juan F. Gutiérrez, Miguel Angel Pérez, Teodoro de Lara, Buenaventura Ramírez, Sixto Navarro, Pedro R. Ziller y José R. del Cueto, dirigentes de los Nacionalistas de la Acera del Louvre.

Un folleto político de Cruz Alvarez

El doctor Rubén Cruz Alvarez ha publicado un folleto del cual nos envía un ejemplar en el que se hace relación detallada de la cálida polémica que en Cárdenas han sostenido las dos tendencias del Partido Liberal.

Un proceso en extremo discutido, el de la reorganización, está reflejado en esas páginas polémicas que terminan anunciando la constitución de la izquierda liberal de Cárdenas y publicando la lista de los integrantes de sus comités en cada barrio de Cárdenas.

Acuerdan una serie de fiestas republicanas

En la tarde del miércoles se reunieron en el despacho del Dr. Zaldín, Presidente de la Asamblea Provincial y los Candidatos a Delegados a la Convención Constituyente, a fin de trazar el plan de la campaña política con vista de las elecciones constituyentes.

Se acordó celebrar una serie de fiestas políticas en distintos términos de la Provincia, empezando el día 26 del corriente mes.

CENTRO DE LA PROPIEDAD URBANA DE LA HABANA

(FUNDADO EN 1881)

CONVOCATORIA A JUNTA GENERAL

Por acuerdo de la Junta Directiva se convoca a JUNTA GENERAL EXTRAORDINARIA, para el Jueves 26 del presente mes de Octubre, a las tres de la tarde, en nuestro local social, calle de Tejadillo, número 158, altos, con el objeto de someter a discusión el Proyecto de Reforma del Reglamento social.

Para tomar parte en la reunión es necesario acreditar la condición de asociado, presentando el último recibo de la cuota trimestral.

Habana, 20 de Octubre de 1939.

Bartolomé S. PADILLA,
Secretario p. s. r.

†

E. P. D.

LA SEÑORA

ROSA LARRAURI DE BUSTO

HA FALLECIDO

(Después de recibir los Santos Sacramentos y la Bendición Papal)

Y dispuesto su entierro para hoy, viernes, a las cinco de la tarde, los que suscriben, viudo, hijos, hermanos y demás familiares, ruegan a las personas de su amistad se sirvan concurrir a la casa mortuoria, calle C No. 612, entre 25 y 27, Vedado, para acompañar el cadáver al Cementerio de Colón, favor que agradecerán.

La Habana, Octubre 20 de 1939.

Manuel Busto, María, Rosa, Dolores y José Manuel Busto Larrauri; María, Enrique, Arturo y Alipio Larrauri; Ismael Boschmonar, Dr. Rodolfo Sotolongo, Dr. Pedro Castillo, Dr. Gustavo Odio de Granda, R. P. Nicanor Suárez.

¡DISFRUTE DEL PARAISO DE CUBA!
EN EL
Gran Hotel del Balneario
SAN MIGUEL DE LOS BAÑOS
MATANZAS-CUBA

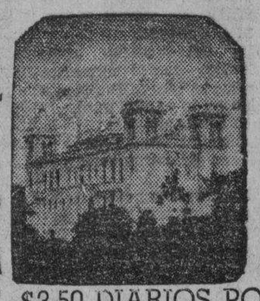

Abierto todo el año. 50 habitaciones confortables. Restaurant de PRIMERA CLASE. Diversiones de salón y al aire libre. A 40 minutos de la PLAYA DE VARADERO. Departamentos para LUNA DE MIEL. Aguas comprobadas por más de dos siglos como eficaces para la curación de las afecciones de las vías digestivas, urinarias, diabetes, anemia y trastornos de la nutrición. Dirección facultativa, Fisioterapia, Radioterapia, Laboratorio, Dentista y Farmacia.

Busque su salud donde la Naturaleza se la brinda pródigamente. El descanso aumenta las defensas y evita las enfermedades. Mantenga su máquina orgánica en buenas condiciones y hará su trabajo más alegre y más eficazmente. No emprenda un viaje al extranjero en busca de lo que Cuba le ofrece, a dos horas de la Habana y 800 pies sobre el nivel del mar, en un primoroso paisaje de montañas. Si no puede residir en los Manantiales, visítelos y haga que sus aguas vayan a su casa. Pida los botellones, sacados en el día, a Tacón Nº 6. TELEFONO A-7627.

PENSION COMPLETA DESDE $3.50 DIARIOS POR PERSONA.

M.E.C.D. 2016

ADEUDA EL MUNICIPIO $1.289,789.78 DE OBLIGACIONES VENCIDAS Y NO PAGADAS DEL ACUEDUCTO DE ALBEAR

PROPONESE LA CAMARA LLEVAR ADELANTE EL IMPUESTO A LOS DERIVADOS DEL PETROLEO

PEDIRA AL SENADO QUE APRUEBE EL PROYECTO QUE TIENE EN SU PODER, O ELLA FORMULARA OTRO

Planteará el asunto el Representante Caiñas-Milanés, y su proposición tiene el apoyo de muchos de sus compañeros del hemiciclo. El proyecto lleva dos años en el Senado

En la primera sesión que tenga efecto en la Cámara el diputado por Oriente, Armando Caiñas Milanés solicitará la adopción de un acuerdo que se considera de mucha importancia para las relaciones parlamentarias que mantienen los cuerpos integrantes del Congreso.

Los subproductos del petróleo

El señor Caiñas Milanés—según le dijo al repórter—interesado en que los asuntos legislativos no permanezcan más del tiempo necesario en las gavetas congresionales, demandará de la Cámara que se dirija al Senado comunicándolo a resolver, en cualquiera forma, la situación del proyecto que establece determinados impuestos a los subproductos del petróleo.

La petición del señor Caiñas Milanés cuenta, de antemano, con las simpatías de un nutrido número de compañeros de hemiciclo.

La mayoría cameral desea sinceramente conocer la opinión del Senado en el asunto aludido para obrar en consecuencia dentro del tiempo más breve.

Quiere esto decir que aceptarán la resolución del Senado si ella es favorable a los impuestos, o que votarán otros o ratificarán los anteriores si aquel organismo los rechaza o deja pasar el tiempo sin discutirlos.

El proceso de la ley

El proceso de la ley de adeudos sobre los derivados del petróleo puede resumirse así:

La Cámara de Representantes votó, hace más de dos años, un proyecto suscrito por el entonces congresista Alberto García Valdés, creando impuestos a los subproductos petrolíferos.

El asunto pasó al Senado para su ratificación.

Pero hasta nuestros días el proyecto no ha dado señales de vida. Prosigue en el Senado durmiendo, a lo que parece el sueño de los justos.

Otro proyecto de tributos

Meses atrás la Cámara de Representantes aprobó una ley general de impuestos tras largas y laboriosas sesiones.

La sección IV del capítulo V de este proyecto estaba dedicada a crear tributos a los derivados del petróleo.

Temiendo la comisión que redactó la legislación fiscal que el Senado hubiese decidido, aunque extraoficialmente, archivar la proposición del señor García Valdés, determinó incluir en ella el precepto de referencia, estimando injusto hacer excepciones en favor de tal o cual industria, máxime cuando los derivados del petróleo nunca habían tributado.

El accidente

Al someterse a la consideración de la Cámara—mientras se discutía la legislación fiscal—el impuesto a los subproductos, el representante José Manuel Quintana, miembro de la minoría oposicionista, se levantó en su escaño para solicitar que la sección IV del capítulo V no fuera tratada siquiera por existir un proyecto similar, votado por la Cámara y pendiente de la ratificación del Senado.

El señor Quintana adujo, en apoyo de su petición, que la ley de relaciones del Congreso dispone, en su artículo 13, que «mientras esté pendiente en uno de los cuerpos colegisladores algún proyecto de ley o de resolución, no puede hacerse en el otro ninguna propuesta sobre el mismo objeto de aquél».

La solicitud del señor Quintana tuvo éxito, y la Cámara accedió a desglosar de la ley de impuestos la sección IV del capítulo V.

La petición Caiñas Milanés

El señor Caiñas Milanés, que en anteriores sesiones se refirió a la imperiosa necesidad de pedirle cuentas al Senado respecto a la suerte de la ley García Valdés, se dispone a librir una batalla final en favor de la aprobación de los impuestos a los derivados del petróleo y a ese fin hará que la Cámara actúe cerca del Senado invitándolo oficialmente, con la energía propia de estos casos, a darle una solución definitiva al problema.

Como dejamos consignado más arriba, de esa solución depende la conducta cameral.

Lo que sí puede asegurarse—y nos atenemos a impresiones recogidas en los pasillos del Capitolio—es que la Cámara se propone llevar adelante el impuesto a los derivados del petróleo.

N. de la R.—En esta edición precisamente encontrará el lector la noticia de que las compañías gasolineras han anunciado un aumento de dos centavos en el precio del galón de gasolina. El presidente de la República ha ordenado al secretario de Comercio una inmediata investigación para impedir que se lleve a cabo dicho aumento.

Niega Campa que se registrara presión en asuntos cubanos

El doctor Miguel Angel Campa, refiriéndose a un artículo aparecido ayer en un diario de la mañana, aclaró ante los periodistas, terminantemente y en la parte que le concierne como Secretario de Estado, que es incierto que algún alto funcionario de un Gobierno extranjero haya pretendido, durante la Conferencia de Panamá y a su presencia, imponer «el criterio del castigo» que se cita en esa información.

El Secretario ha dirigido una carta al autor del artículo de referencia, haciéndole conocer su profundo disgusto por la falsa información de que se ha hecho eco.

La producción alcoholera en el Brasil

El señor Alfonso Hernández Catá, Ministro de Cuba en Brasil, ha enviado a la Secretaría de Estado un interesante informe relacionado con la producción de alcohol en el Brasil.

Cuando el Gobierno del Brasil —significa el Ministro Hernández Catá— estableció la defensa de la industria azucarera, resolvió aprovechar el exceso de la producción de azúcar para reducir la importación de alcohol.

En 1932, la producción de alcohol fué de 19.265,909 litros. Durante los dos años posteriores, la producción de alcohol fué casi igual, pero en los años siguientes de 1935 y 1936 aumentó considerablemente a 47.524,474 litros y 138.611,595, respectivamente.

Durante la última zafra de 1927-38, se registró la mayor producción de alcohol, desde la intervención del Gobierno en la industria azucarera: 63.861,605, litros, de los que fueron 43.244.835 de alcohol potable y 20.616,770 de alcohol anhidro, por valor de 47.391,000 reis.

En resumen —termina diciendo el Ministro informante —se puede afirmar que, de una manera general, la política alcoholera del Gobierno ha obtenida aumento no sólo en la cantidad productiva, sino también en su valor, según demuestran las estadísticas oficiales brasileñas.

En espera de los viáticos, laboran en la Cancillería

En su propósito de actuar con la consideración de que son merecedores, los funcionarios del Servicio Exterior que esperan la situación de sus viáticos por la Secretaría de Hacienda para ocupar sus puestos, la Secretaría de Estado procura resolver el problema actual del Departamento —que se encuentra sobrecargado de trabajo con motivo de la guerra— utilizando el Gobierno provisionalmente a dichos funcionarios en las distintas oficinas de la Cancillería. En esa forma no se les ocasiona a los que acudan a las oficinas a trabajar, el perjuicio que les causaría embarcarse sin recibir los viáticos antes mencionados.

Ya en días pasados ofrecimos una información sobre la disposición de los altos jefes de la Cancillería para que, en tanto no se sitúen los fondos necesarios para el abono de viáticos a los funcionarios diplomáticos y consulares, éstos rindan servicio en las distintas dependencias de la Secretaría. Las últimas designaciones llevadas a efecto son

Doctor Ramón Román y Aragoneses, Cónsul de Tercera Clase, al Negociado de la Liga de las Naciones; doctor Ricardo Sarabasa, Secretario de Segunda Clase, destinado a la Legación en Centro América y provisionalmente a la Oficina Panamericana; doctor Pedro Saavedra Alemán, Cónsul de Segunda Clase, al Negociado de Comercio Internacional; señor Ricardo Rodrigo Queipo, Vicecónsul, al Registro General de Correspondencia; doctor Juan J. Paisán, Canciller, a la Oficina de Ciudadanía y Migración; doctor Pedro Corpión y Caula, Secretario de Primera Clase, al Negociado de Cancillería, y doctor Carlos Andreu y Chaple, Canciller, al Negociado de Información y Publicidad.

El doctor Horacio Martínez Franque, Secretario de Segunda Clase de Panamá, ha sido trasladado a Portau Prince, Haití, y el señor Justo A. Proenza, Vicecónsul, a la Legación en Santo Domingo. Ambos embarcarán inmediatamente hacia los mencionados lugares.

HABIA CONSIGNADOS EN LOS PRESUPUESTOS DE 1938-39 Y 1939 $1.335,728 PARA BONOS

Cossío del Pino dice que las obligaciones del Acueducto fueron pagadas de modo normal hasta el bono número 185. La actual Administración empezó a pagar con el bono 187

El concejal de este Ayuntamiento, señor Alejo Cossío del Pino, nos envía las siguientes declaraciones refutando otras de la Consultoría Municipal:

«Al llevar a la Cámara Municipal el problema del Acueducto lo he hecho velando por el patrimonio municipal y en cumplimiento de mis ineludibles deberes como concejal. Lamento que las aclaraciones realizadas por el doctor Juan Manuel Alfonso, lleven implícitas una desautorización a mis afirmaciones y me obliguen, muy a mi pesar, a ser más explícito.

«En forma alguna he tratado con mi gestión, desconocer los pagos efectuados de los bonos del Acueducto por la actual Administración. A lo que me he referido es a los que se han dejado de realizar y que no pertenecen a pasadas administraciones, como enfáticamente se afirma. Si los pagos hubiesen sido normales, el Acueducto en los meses de abril y julio de este año, hubiere quedado libre del gravamen de las dos hipotecas.

«Las obligaciones del Acueducto fueron pagadas normalmente hasta el bono número 185 que vencía en julio de 1936 y se hizo efectivo en agosto 29 del propio año, o sea, al mes siguiente. El número 186 venció en octubre 1 de 1935, fué hecho efectivo en enero 25 de 1936, y el primer bono que paga la actual administración en la primera hipoteca es el número 187, que venció en enero 1 de 1936 y se hizo efectivo en mayo de 1936. El número 188 venció en abril 1 de 1936 y se hizo efectivo en agosto 17 de 1936. El número 189 venció en julio 1 de 1936 y se hizo efectivo en enero 23 de 1937 y el 190 venció en octubre 1 de 1936 y se pagó en siete plazos, terminándose éstos en octubre 21 de 1938. El número 191 sólo se pagaron los intereses, pues el principal no se ha pagado todavía. El número 192 venció en abril 1 de 1937 y se pagó en agosto de 1937, mediante un crédito especial que se consignó en presupuestos de 1937-38; y el 193 (último pagado) venció en julio 1 de 1937 y se pagó en cuatro plazos, terminándose éstos en mayo 14 de 1938. Todos estos bonos pertenecen a la primera hipoteca y no relaciono la segunda por no hacer muy extenso este escrito, ya que se ha comprobado es la actual administración la responsable de ese atraso y que mis afirmaciones no han podido ser desvirtuadas. Los créditos estaban consignados en presupuestos en la forma siguiente:

Año Fiscal.	Crédito
1935-36	$653.597.50
1936-37	661.574.32
1937-38	663.674.11
1938-39	776.374.26
(De Junio a Diciembre). 1939	559.354.54

y queda pendiente un total de adeudo de $1.289.789.78 que, como antes señalo, hubieron vencido en abril y julio de este año.

«Rechazo que sea el sofisma el que desautorice una opinión basada en documentos ciertos y con la buena fe de resolver un enojoso problema como éste, que destruye el crédito de la administración pública y más, si tomamos en consideración procedimientos empleados que declino consignar en este documento.

NOTA.—Del año fiscal de 1938-39 sólo puede tomarse el 50 por 100 o sea $388.187.13.—**Alejo Cossío del Pino**, Concepal del Ayuntamiento de la Habana».

La Habana, Octubre 19 de 1939.

ANUNCIO DE VADIA

PHILIPS

Presenta sus Nuevos Modelos

"Super 3" para 1940

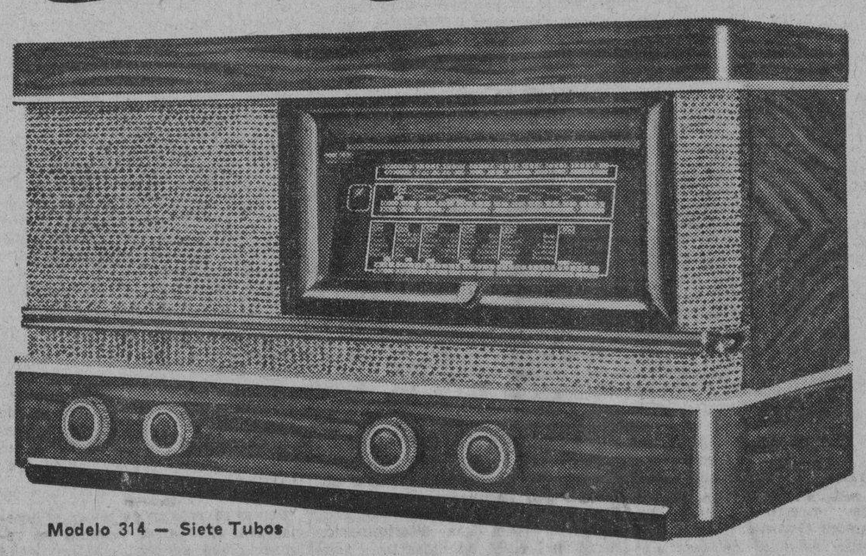

Modelo 314 — Siete Tubos

Su Nuevo Radio debe ser un PHILIPS

Estos nuevos Radios PHILIPS serán una revelación para usted!

Los tres fundamentales requerimientos para una excelente recepción en ondas cortas, han sido resueltos—y usted se admirará al observar a qué grado de perfección ha llevado **PHILIPS** el progreso en la ciencia del Radio—cómo **PHILIPS** ha hecho posible que usted pueda escuchar las trasmisiones más distantes y difíciles sin necesidad de transigir con el intolerable "fading", con la desagradable distorsión, con la pobreza de sonido, con las dificultades de la sintonización.

AHORA, cuando usted sintoniza una estación de onda corta, "SE QUEDA"—y usted puede escucharla como si fuera la más potente estación local—clara, diáfana, libre de distorsión y de desvanecimientos.

Modelo 316 — Ocho Tubos

PHILIPS

COMO ELEGIR SU NUEVO RADIO

1.- **No se Conforme** con deficiencia alguna en la recepción de ondas cortas. Actualmente usted puede oír las Estaciones más distantes con la diafanidad y estabilidad de una potente Estación local—el **PHILIPS** se lo demostrará.

2.- **No se Conforme** con los tan molestos ruidos parásitos en la Recepción de Radio. El Tubo "Silentodo" los elimina—y sólo **PHILIPS** lo tiene.

3.- **No se Conforme** con la más o menos bella reproducción de un número musical—la música, aun mal reproducida, es bella. Observe y compare la "fidelidad" de reproducción del **PHILIPS** escuchando la palabra hablada de los locutores. Entonces apreciará la diferencia.

4.- **No se Conforme** con la apariencia exterior. Examine el mecanismo—aún el interior del chassis. Usted no necesita poseer conocimientos técnicos para apreciar la diferencia—comprenderá cuanto más le ofrece el **PHILIPS** en funcionamiento permanente y larga vida, por el mismo dinero.

5.- **No se Conforme** con el primer Radio que le ofrezcan—oiga antes el **PHILIPS**—y decida después.

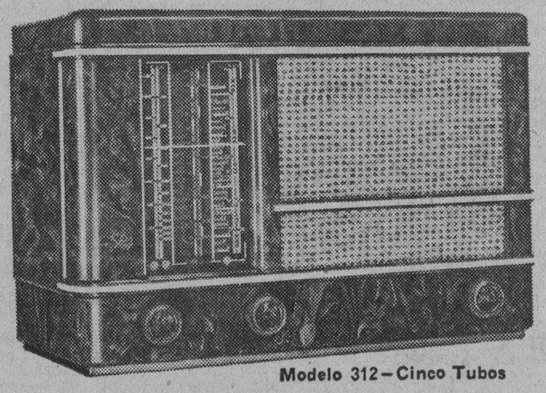

Modelo 312—Cinco Tubos

USTED NO NECESITA hacer mayores esfuerzos económicos para comprar un **PHILIPS**

El más extraordinario receptor de nuestros días, no le costará más...

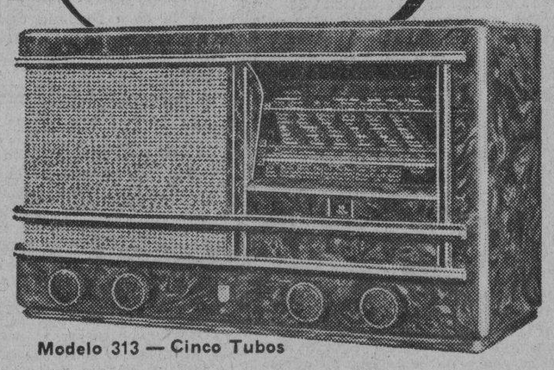

Modelo 313 — Cinco Tubos

PHILIPS DE HOLANDA

LOS MAYORES FABRICANTES DE RADIO DEL MUNDO

O'REILLY 457 - Tel. M-9944 • S. RAFAEL 155 - Tel. A-6511

GIRALT

CONTESTA EL SECRETARIO DE HACIENDA A LAS ACUSACIONES QUE LE HICIERA UN SENADOR

Entre otras cosas dice: «No hay mayor patrimonio que la coraza moral de un hombre honrado». Se está preparando una transferencia de $106,000 para boletas electorales

Pasada la una de la tarde, después de haber despachado con los directores del departamento y el subtesorero de la República, llamó el secretario de Hacienda a los periodistas a su despacho, haciéndoles la siguiente declaración, en respuesta de las acusaciones que le fueron hechas en el Senado ayer tarde, por el señor Germán López, sobre lo que se le interrogó:

«Efectivamente, he leído con sorpresa, y con el natural disgusto que producen estas cosas en el funcionario que tantas horas le roba al sueño y al descanso, para servir vitalmente a los intereses de la República, las inculpaciones que me hace el senador señor Germán López.

«No hay mayor patrimonio que la coraza moral de un hombre honrado. Eso es todo».

Fondo para el Tribunal Superior Electoral

A continuación, el Dr. Ochotorena nos dijo que estaba redactando un Decreto disponiendo la situación de fondos por $106.000.00 para la impresión de las boletas electorales que han de ser utilizadas en las próximas elecciones de la Asamblea Constituyente, así como para la adquisición de taquillas, rejas, urnas y demás utensilios que han de usarse para esa justa nacional que está señalada para el día 14 del próximo mes de noviembre.

Posible ese Decreto irá a la firma presidencial en el día de hoy, viernes.

Con esta situación de fondos, asciende el total situado al Tribunal Superior Electoral, $306,000.00 de los $400.000 acordado por Ley del Congreso.

Se adjudicó el edificio del Banco Comercial el Dr. Viriato Gutiérrez

El Secretario de Hacienda ha recibido un escrito en el que se le notifica la adquisición del edificio de siete plantas, donde se encuentran instalado el Banco Comercial y en el resto de los siete pisos, la Dirección General de Rentas e Impuestos, en la calle Aguiar entre Obispo y Obrapía, a virtud de un procedimiento hipotecario seguido por el Dr. Viriato Gutiérrez, contra los deudores.

Se le informa al Ministro de las Finanzas, Dr. Joaquín Ochotorena, que en el caso de que el traslado de esas oficinas se demorare aún más del mes entrante, no reclamará cantidad alguna por el concepto de alquiler, en espera de que para entonces esté desalojado dicho edificio.

El escrito ha sido trasladado a la Dirección Gral. del Servicio Central, para que se curse la correspondiente comunicación agradeciendo la atención dispensada.

El curso de un expediente

El Dr. Gerardo Barreras, Subdirector Gral. del Fondo Especial de O. Públicas actuando de Juez instructor del expediente gubernativo correccional que se le sigue a varios funcionarios de la Secretaría, acompañada del secretario, tomó declaración al señor Luis Ruga, inspector de la Dirección Gral. de Contabilidad, revisando las actas del arqueo practicado en la Zona Fiscal del Centro. Después interesó del Jefe del Negociado de Inspección señor Julio Castellanos, se le expida una certificación de documentos relacionados con depósitos que fueron hechos en aquella Zona Fiscal en el año 1929, cuyos antecedentes se solicitarán del Archivo de la Secretaría para expedirlos inmediatamente.

Convenios aprobados

En la sesión celebrada ayer por el Consejo de Administración de la Caja de Resarcimiento, fueron aprobados los siguientes convenios de indemnizaciones ordenadas por Jueces y Audiencias de la República:

Entre Benigno Pérez y Riera Gómez; Ramón García Rodríguez y P. Vázquez; Mario San Pedro y Carlos Guinard; Oscar Sigarroa y R. Miari y T. Geohagham; Julio Fernández y Carlos Guinard; Eleuterio R. Acosta y Conrado León; José A. Ponce; Oscar Freixas y la Havana Electric, y finalmente entre Pedro A. Barillas, Otilio Soca Llanes y Julián López, con los Omnibus Aliados.

NO HA RENUNCIADO EL SECRETARIO DE HACIENDA, AFIRMA ALONSO PUJOL

Habiendo circulado la noticia que el Ministro de Hacienda, doctor Joaquín Ochotorena había presentado ayer por la tarde la renuncia de su Cartera, los repórters palatinos interrogaron al Secretario de la Presidencia para confirmar dicha versión. El doctor Alonso Pujol dijo: «Esos rumores son absolutamente falsos. Carecen de fundamento.»

LA EXPOSICION CARNEGIE SERA CANCELADA SI PARA ENERO SIGUE LA GUERRA

PITTSBURGH, octubre 19. (AP).—Una exposición Pan-americana reemplazará a la Exposición Internacional en el Museo Carnegie, el próximo año, por causa de la guerra europea. John O'Connor, subdirector de Bellas Artes del Instituto Carnegie, dijo esta noche que la exposición internacional del año próximo se cancelará a menos que la guerra termine para enero.

«La convertiremos en una exposición de arte pan-americano», dijo. «Podemos obtener trabajos de los artistas suramericanos, desde México y de Canadá».

DEPENDIENTE ACUSADO

Marcelo Guevara Alvarez, dependiente y vecino de Obispo y Aguiar, fué acusado por José Pérez Atman, conductor de un ómnibus, de haber prometiéndole abonarle el pasaje cuando llegara a esta capital, lo cual no verificó.

PODRAN EXAMINARSE EN OCTUBRE ALUMNOS DE LA ESCUELA DE AGRIMENSURA

Podrán examinarse en el presente mes de octubre, los alumnos de las escuelas de Agrimensura, que funcionan anexas a los Institutos, a quienes falten una o dos asignaturas.

Se trata de una anticipación de los exámenes del mes de diciembre, tal y como se hizo con los estudiantes de Bachillerato que se encontraban en análogas condiciones.

El doctor Manuel Febles, Jefe de la Sección de Enseñanza Superior de la Secretaría de Educación, nos informó ayer que el doctor Cleto A. Guzmán, Secretario de Educación, lo había dispuesto así.

SE OFRECIO UN HOMENAJE AL ABOGADO QUE GANO LA BECA «DARIO-BUSTAMANTE»

Un homenape le fué ofrecido ayer al doctor Juan Vela Monet por haber obtenido la beca «Darío Bustamante», consistente en los viáticos y gastos de matrícula para estudiar durante dos años en el extranjero, además de ciento cincuenta pesos mensuales.

Esa beca ha sido instituída por el doctor Antonio Sánchez de Bustamante, célebre internacionalista cubano, profesor de la Universidad de la Habana.

El doctor Antonio Prisco Porto fué el primero en hacer uso de la palabra en el acto.

Vertió hermosos conceptos sobre el Derecho Internacional, del cual dijo que era la rama del Derecho que menos se cumplía, y se refirió a Maquiavelo.

También hablaron en el acto, pronunciando bellas palabras, las doctoras Beba Agra y Cuca Quintana y los doctores Herrera y Raúl Stéfano.

Finalmente expresó su gratitud el doctor Vela Monet.

EN BREVE SE EXAMINARA A LOS BACHILLERES EN LA ESCUELA DE MEDICINA

Los exámenes de ingreso en la escuela de Medicina de la Universidad de la Habana habrán de celebrarse el próximo día 23 de los corrientes, a las ocho de la mañana.

La facultad ha dispuesto que se realicen en el aula de Medicina Legal en el hospital «Calixto García».

A esos exámenes no tendrán que asistir los alumnos a quienes se ofrecerá el cursillo acordado por el Consejo Universitario con fecha 28 de septiembre de este año.

Se llamará a examen solamente a los bachilleres que aspiren a ingresar y que han presentado su solicitud dentro de término.

UNA BONIFICACION EN EL PASAJE DE LOS OMNIBUS PARA LOS ESTUDIANTES

En la última Junta General de Accionistas de los Omnibus Aliados se acordó hacer una bonificación en los pasajes para los estudiantes en forma análoga a la que brindan los tranvías.

La Federación Estudiantil Universitaria ha felicitado a los estudiantes Cándido Mora, Luis Vidaña y Manuel Lozano porque han sido coronadas por el mejor éxito las gestiones que realizaron con ese fin.

AVISO A NUESTROS SUSCRIPTORES

Recordamos a nuestros abonados que no deben efectuar pagos de suscripciones, ni a los cobradores ni a cualquiera otra persona, si no se les entrega en el acto el recibo correspondiente, oficial de esta Administración.

M.E.C.D. 2016

DIARIO DE LA MARINA

(S. A.)
FUNDADO EN 1832.
(Dirigido hasta 1919 por D. Nicolás Rivero y Muñiz)

DIRECTOR: Dr. JOSE I. RIVERO
ADMINISTRADOR: D. CELSO GONZALEZ

Domicilio Social: PASEO DE MARTI, Número 551
Agente en N. York: Joshúa B. Powers, Ins. 220 East, 42nd. St. New York City.

Editado por la Cía. DIARIO DE LA MARINA. (S. A.), cuyo programa consiste «en la defensa de los intereses generales y permanentes de la Nación cubana, de los especiales de la Colonia Española establecida en la misma y de la unión y armonía entre los diversos elementos que conviven en el país». Art. 1o de los Estatutos.

TELEFONOS DEL DIARIO

Dirección	M-2856
Administración	M-7911
Suscripciones	M-7911
Quejas	M-7911
Clasificados	M-7915
Jefe Redacción	M-1287
Redacción	M-7913
Sports	M-7912
Ag. Guanabacoa	XO-1584

PRECIOS DE SUSCRIPCION (Y AVANCE)

	Territorio Nacional	Extranjero	Países Fuera del Convenio Postal
Año	$ 15.00	$ 17.00	$ 20.00
Semestre	8.20	9.00	11.00
Trimestre	4.35	5.00	6.00
Mes	1.50	—	—
Dominical Año	—	3.00	7.00

EDITORIAL

Una requisa de valores morales

Roosevelt llamó en cierta ocasión a América el «continente de la paz». Y así es, en efecto. Hubo una época de vida americana convulsiva. Las naciones de este hemisferio se peleaban entre sí por cuestión de límites y por otras cuestiones. La sangrienta guerra del Chaco fué como un residuo de esa especie de estado epiléptico de la vida americana. Zanjado ese conflicto se han suscitado otros, pero todos han sido resueltos por la vía civilizada de la mediación arbitral. No existe una Sociedad de Naciones Americanas. Mas a pesar de ello los problemas de América se han liquidado con menos fricción que los problemas de Europa, donde la Liga domiciliada en Ginebra no ha podido, pese a sus buenas intenciones, evitar la disputa violenta entre las naciones y su secuela, la lucha armada.

Bolívar soñó con una confederación de pueblos americanos; algo así como una extensión de la conseguida por la patria de Washington y Lincoln, después de un proceso más largo y complicado de lo que generalmente se cree y hasta con una guerra de secesión por medio. Alguien ha dicho que lo grave de este continente es que frente a los Estados Unidos del norte no hay otra cosa que oponer que los «estados desunidos» del centro y del sur. Verdaderamente la solidaridad entre los pueblos de raíz hispánica ha sido muy deficiente, casi nula.

El proyecto bolivarino parece demasiado hermoso para ser factible. Fué la concepción de un hombre genial, necesitado de objetivos ingentes, de acicates poderosos para una empresa de la magnitud de la que acometió y llevó a término. Pero si los grandes ideales no son viables, sí cabe aproximarse lo más posible a ellos. Una mayor vinculación entre los pueblos de este hemisferio es tan posible como deseable. Todo es que todos lo queramos de veras y nos pongamos a realizarla. Tal vez la lección fundamental que recibamos de la actual guerra sea la de la unión. Europa misma no hallará paz estable mientras la confederación de los estados europeos no sea un hecho. Hasta ahora han imposibilitado la unión ciertas ideas políticas fundamentalmente disociadoras, bien las que predican un nacionalismo exacerbado y furente, bien las que propugnan un internacionalismo utópico o hipócrita. Si a la vuelta de un terrible ciclo bélico se lograse un mínimum de acuerdo respecto de lo que Europa es y significa dentro de la historia del mundo (Europa no es sólo un hecho geográfico: es un cuerpo de ideas, un sistema de pensar y sentir, una concreta y clara expresión cósmica), tal vez pudiera llegarse a fundamentar una paz sólida entre sus pueblos y razas integrantes. Pero precisa acabar con todas las fuerzas desintegradoras, con todo lo que de antieuropeo, de anticristiano, de antioccidental, se ha desatado diabólicamente en esa zona del mundo.

Dando una prueba de que es, según la frase «rooseveltiana», el «continente de la paz», todos los gobiernos americanos—el de Cuba entre ellos—han enviado mensajes a la conferencia cuadrangular de Estocolmo, expresivos del deseo americano de que se llegue a una paz digna y justa.

El cónclave político que tiene por sede la capital de Suecia es hoy el foco de la atención universal. Más que lo que pasa en el frente germano-francés y hasta que lo pasa en los mares—donde la guerra se está desenvolviendo de un modo más violento y cruel que en la tierra—a la opinión pública del mundo le interesa lo que está ocurriendo en las cancillerías y, sobre todo, lo que puede salir de esa junta que celebran en la actualidad los pueblos más ponderados, más sanos, más sinceramente democráticos y pacifistas que existen hoy en el planeta. Finlandia, Suecia, Noruega y Dinamarca no representan una potencia armada considerable; pero sí una potencia moral de fuerza extraordinaria. Por eso han logrado concentrar la atención del mundo en este momento de universal alarma.

A la requisa de material de guerra, hay que responder con una requisa de valores morales. Por eso ha sido tan atentamente escuchada la palabra del Papa, otra de las grandes, de las eternas potencias éticas de la humanidad. Sin una reserva de espiritualidad sólida, de pacifismo verdadero, cristiano, el mundo corre el riesgo de regresar a una época de oscuridad y de barbarie más espantosa que las ya conocidas por el hombre.

LA ECONOMIA SUIZA EN TIEMPOS DE GUERRA

LAUSANA, octubre 1939.—La guerra ocasiona modificaciones considerables en la economía interior y exterior de todos los Estados del mundo, aún en el caso de que —como Suiza en el conflicto actual— gocen del privilegio de poder permanecer neutrales. Todavía no es posible prever cuáles serán las repercusiones de la guerra que acaba de estallar en la economía suiza y en sus ramas principales. Solamente cuando se hayan tomado posiciones por una y otra parte y cuando la vida haya reanudado su curso más o menos normal, podrán determinarse las tendencias de la economía de guerra.

Actualmente, los que merece atención son las medidas adoptadas por el Gobierno suizo para la defensa del país. Aparte la movilización general de las tropas y de los servicios auxiliares, ha sido necesario tomar una serie de medidas urgentes de carácter económico. Así, por ejemplo, el Banco Nacional Suizo ha puesto de nuevo en circulación cierta cantidad de billetes de cinco francés, para hacer frente al acrecentamiento de la demanda de medios de pago. En contra de la opinión generalmente extendida, esos billetes no habían sido declarados nunca fuera de curso, sino que habían sido retirados sencillamente casi por completo de la circulación efectiva en 1923. Por lo demás, se observa con satisfacción que la situación del Banco Nacional Suizo es absolutamente tranquilizadora. El Banco Nacional Suizo posée, en efecto, según su último boletín, unos tres mil millones de francos suizos en oro y divisas, es decir quince veces más que las reservas de oro de que disponía en 1914. Dichas reservas bastarían para asegurar la importación total de Suiza durante dos años, a condición de que los precios no aumenten exageradamente. La situación es, pues, tal que no será preciso adoptar medidas financieras extraordinarias. Los acontecimientos políticos no han tenido consecuencias desagradables para la estructura financiera del país. Las demandas de crédito dirigidas al Banco de emisión y las peticiones de divisas extranjeras, se han elevado solamente a unos veinte millones, cantidad poco considerable y que corresponde a las necesidades económicas normales. El franco suizo no corre ningún riesgo y los Bancos poseen fondos disponibles en proporción suficiente. En efecto actualmente los establecimientos financieros suizos tienen todavía más de 700 millones de francos en valores contables, de que pueden disponer en el Banco Nacional.

Para evitar el encarecimiento de la vida, el Departamento Federal de Economía Pública, debidamente autorizado por el Gobierno, ha prohibido la elevación de los precios de las mercancías y el aumento de alquileres y de arriendos, así como de las tarifas de las empresas públicas, especialmente de los servicios del gas y de la electricidad. Por otra parte, el Gobierno se propone tomar todas las medidas oportunas para impedir la especulación y el acaparamiento y para asegurar el abastecimiento de la población. A este propósito, conviene recordar que las autoridades suizas, con acertada previsión, habían obligado a la población, —hace ya algún tiempo— a constituir reservas especiales de artículos alimenticios; gracias a esa medida, ha sido posible prohibir temporalmente la venta de determinados productos de primera necesidad, hasta que funcionen las disposiciones adoptadas para su compra y venta normales. De otro lado, se ha prohibido la exportación de cierto número de mercancías, sobr todo de material de guerra, artículos para la defensa antigás, etc. Pero todas esas medidas restrictivas no servirían para nada, si, al mismo tiempo, no se adoptan disposiciones de carácter positivo. Se trata de asegurar la renovación de los stocks, mediante la importación y la producción directa. Suiza ha concertado ya acuerdos de principio con todos sus vecinos, los cuales se han declarado dispuestos a facilitar su aprovisionamiento en todo lo posible. En cuanto a la producción nacional, habrá de consagrarse, en mayor medida que hasta ahora, al mercado interior. Se aumentarán ciertos cultivos, como, por ejemplo los de cereales, remolacha de azúcar, plantas de escarda, etc. Por lo que se refiere al sobrante de ganado y al exceso de producción lechera de que sufría Suiza, podrán ser absorbidos sin dificultad. Hay que agradecer la previsión de las autoridades suizas que han sabido organizar oportunamente los servicios de economía de guerra, de tal suerte que han podido comenzar a funcionar sin tropiezos en el momento necesario. La movilización militar y civil se ha llevado a cabo en medio del mayor orden y tranquilidad, y la vida nacional no ha tenido que sufrir a causa de los acontecimientos internacionales

Para asegurar a la agricultura, a la industria y a los servicios públicos la mano de obra necesaria, acaba de establecerse el servicio civil obligatorio. En su virtud, todas las personas de ambos sexos, no sujetas a la movilización y que no trabajan, podrán ser empleadas en asegurar el funcionamiento más o menos normal de la vida económica del país. Porque Suiza, si bien tiene que defender, ante todo, su existencia, no puede renunciar tampoco a sus industrias de exportación. En ese sentido, hay que mencionar el hecho de que el Consejo Federal acaba de dictar un decreto sobre el seguro contra los riesgos de transporte en caso de guerra. El seguro se aplica, no solamente a las mercancías indispensables para el aprovisionamiento del país, sino también a las importaciones que, sin ser de vital importancia, se consumen o sufren transformaciones en Suiza, y a las exportaciones.

Conviene añadir que Suiza acaba de dar una prueba manifiesta de su voluntad de vivir y de su confianza en el porvenir, volviendo a abrir las puertas de la Exposición Nacional de Zurich, que había estado cerrada algunos días, debido a la movilización general. Esa decisión contribuirá a afianzar la moral de una nación que, si bien siente profundamente las desdichas de Europa, jamás se ha dejado dominar por el desaliento.

Otro signo característico del estado de ánimo que reina actualmente en Suiza, es el hecho de que el Consejo Federal haya acordado últimamente, no aplazar las elecciones del Consejo Nacional (Cámara de los diputados) que deben tener lugar en octubre próximo. No podría ofrecerse mejor prueba de la tranquilidad y de la disciplina del pueblo suizo.

Epistolario de OTEYZA

Sr. Cuenther Prien.
Berlín.

Muy señor mío:

Como Publio Virgilio Marón en el comienzo de su epopeya del héroe del Lacio, para empezar esta carta mía debo advertir, que soy «aquél que en otro tiempo moduló canciones al son de leve avena». Y es que de cuanto hasta ahora llevo escrito a lo que en este momento me propongo escribir, hay la misma diferencia o mayor todavía que entre «La Eneida» y las «Bucólicas» y «Geórgicas».

El gran poeta latino pasó de exponer «los suaves goces de la vida campesina» a hacer admirar «las terribles glorias de Marte». Que es a lo que yo dedicaré la presente carta; pero tras de haber abominado siempre de la guerra, en general, y, en particular, de la guerra submarina. No obstante, quiero felicitar a usted por su hazaña introduciéndose en la bahía de Scapa Flow y torpedeando el acorazado «Royal Oak».

Y conste que tal hago no como el dicho cortesano de Augusto, que sólo se propuso halagar a su imperial protector, sino impulsado por más dignos móviles. Los nobles móviles de, habiendo elogiado al comandante del submarino que así procedió, quedar autorizado para censurar a los comandantes de los submarinos que no proceden así. Aquéllos que hunden indefensos barcos mercantes y navíos de pasajeros con ancianos, mujeres y niños.

Esto para mí constituye un asesinato. Y creo que ha de constituirlo para cuantos hombres merezcan pertenecer a la especie humana. A seguro y sobre seguro se dispara contra quienes no pueden defenderse ni siquiera huir. Se dispara sabiendo que el proyectil alcanzará a seres inocentes, y que, además, los que por el proyectil no sean alcanzados, quedarán a merced de la furia del mar. ¿Es la guerra submarina? No; la guerra submarina no es eso.

La guerra submarina es lo que ha hecho usted. Con habilidad que los propios ingleses—los mayores marinos del mundo—no aciertan a explicarse, usted supo romper el bloqueo del mar del Norte y entrar en el fondeadero mejor defendido de las costas de la Gran Bretaña. Y allí, rodeado por barcos formidables y con la salida cerrada por minas, lanzó usted sus torpedos valerosamente. Las bombas de profundidad le buscaron en el fondo de la bahía. Pero usted pudo evitarlas, y retirarse sin sufrir averías, y volver a su patria vencedor.

Esto constituye una heroicidad para mí. Y ¿para quién no habrá de constituirlo? Winston Churchill, el Primer Lord del Almirantazgo, al dar cuenta en la Cámara de los Comunes del hundimiento del «Royal Oak», puso en sus palabras acentos admirativos, que eran leal homenaje a un enemigo terrible, pero heroico. Así se reconoció todo el mérito náutico y todo el valor guerrero de usted, donde más y mejor podía reconocerse.

Por ello le dirijo esta carta. Para felicitar a usted. Y para quedar ya autorizado a abominar de quienes en la guerra submarina torpedean barcos sin defensa y con pasaje. Imparcialmente, ha de hacerse lo primero... y lo segundo.

Digo a usted, pues, que por haber hundido al «Royal Oak» es un héroe. Y si se tropieza con el que hundió al «Athenia», dígale de mi parte que es un asesino

Sin más, quedo de usted atento s. s. q. e. s. m.

Luis DE OTEYZA

La Habana, 20 de octubre de 1939

NAPOLEON COMPRENDIO EL RIDICULO

Como se les ha prohibido a los checos silbar o aplaudir en los teatros y cines, han recurrido a la risa para manifestar su desaprobación. El método observado es casi tan ingenioso como el que adoptaron los parisienses cuando se les impuso una restricción similar en los tiempos de Napoleón. Cierta vez el emperador ordenó que «Cristóbal Colón», pésima obra de Lemercier, fuera representada en el Odeón por una larga temporada. Cuando se le informó en la noche del estreno que los estudiantes del Barrio Latino expresaban ruidosamente su desaprobación, envió una compañía de soldados que procedió al arresto de muchos manifestantes. En la segunda función él asistió en persona para evitar que se produjeran nuevos disturbios.

No hubo disturbios, pero al levantarse el telón las tres cuartas partes de los espectadores se pusieron gorros de dormir y simularon estar dormidos. El emperador fué lo bastante inteligente para percatarse de la muda protesta y ordenar que los estudiantes fueran puestos en libertad y la obra retirada de la cartelera.

(Del «Manchester Guardian» Manchester).

SOLILOQUIO *por Roseñada*

—¡Malagradecida, yo que la iba a «libertar»...!

LA MUJER EN LA VIDA DEL HOMBRE

(CARTAS DE BUENOS AIRES)

Preguntado una vez Bernard Shaw, ese fenómeno del cáustico humorismo inglés, cuántos dictadores tenía Europa, contestó tranquilamente, mientras quedaba envuelta su cara caprina en una perfumada atmósfera de humo:

—No conozco actualmente en Europa nada más que un solo dictador!

—¡Usted se equivoca, querido maestro!—le argumentó una dama que gusta de la polémica.

—Para mí no hay nada más que uno —insistió el flemático humorista.

—Así que no le parecen dictadores Mussolini, Hittler, Stalin?— le rebatió con énfasis la citada dama.

—¡Cómo se vé, señorita, que usted está todavía soltera!— le repuso fría y desoladamente el fino escritor inglés.

—¿Y esto qué tiene que ver con mi pregunta maestro? Son tres los dictadores más conocidos, aunque usted no quiera verlos.

—Pues yo le digo que no hay nada más que uno. Y este uno es Adolfo Hitler...

—¿Y por qué Hitler?

—Porque es el único soltero...

Supongo que las carcajadas habrán celebrado el chiste, al cual el maestro no dió ninguna clase de explicaciones.

Pero cada uno de los circunstantes, al quedar solo, se habrá planteado el soliloquio:

—¡Sabe que tiene razón!...

Este simple hecho, al parecer baladí da la arista más destacada del complejo humano que hay encarnado en un dictador.

La forma en que el dictador ha conducido su política, sus campañas raciales, dan una prueba evidente de que le ha faltado en el seno del hogar esa fuerza morigeradora que transforma al hombre. El barro humano de todos los mortales se moldea con esa fuerza íntima del hogar. Mussolini, que obedece a la sedante armonía hogareña, no nos ha dado una estructura política tan artera. Todo lo disuelve en palabras agresivas, sin que los hechos confirmen sus argumentaciones de sofista académico. El caso de Stalin es otro: es un prisionero del fanatismo biológico y obedece a la secta que mueve sus actos de un misticismo sangriento. Pero es casi probable que no sea mayor a causa de las fuerzas del hogar.

Se dice mucho en estos tiempos tan raros que el paraguas de Chamberlain ha evitado una guerra. En el sentido, desde luego, del buen humor. Pero la razón de ese paraguas habría que buscarla en su hogar de hombre que sabe compartir el pan de su vida con una buena compañera. ¡Esta ha de ser la sombrilla maravillosa que ha evitado que cayeran gotas de plomo sobre los niños de la Europa manejada políticamente sin calor de hogar!

Todas las madres de Europa, al mirar de noche para las caretas de los gases asfixiantes que habrán de usar junto con sus hijos, aun con aquellos que se amamantan plácidamente, mezclarán a la dulce oración al Dios Todopoderoso la sorda protesta contra los bárbaros que quieren liquidar sus problemas económicos por medio de la guerra... Y es así cómo, frente a estos hechos pavorosos, con la palabra, con el consejo, con la canción de cuna, con el dolor, van creando en los hombres libres una nueva voluntad para oponerse a la fuerza bruta y a la barbarie.

Perdón señoras, por estas palabras que tienen puntas de acero. El gran Alberdi, si estuviera aquí las diría con más autoridad, aunque no con mayor sinceridad y responsabilidad.

Desde estas tierras vírgenes de América llevemos siempre a ese organismo caduco de Europa la expresión de que repudiamos la guerra y maldecimos a todos los políticos vesánicos que crean esa atmósfera de desconfianza y agresividad.

La paz sea con nosotros, para así poder cantar a la belleza que vean nuestros ojos que no han sido quemados por la pólvora o el humo envenenado.

Corresponde a las mujeres del mundo, precisamente, ir borrando esas frases de los políticos que incitan a los pueblos. Esa es la obra que hará que tengamos mañana heroínas que puedan engradecer los santuarios de la historia con sus ejemplos de madres.

Cuando la mujer no ha influído con sus sentimientos puros y sus dulces consejos, hasta el motivo de la belleza física ha sido un poder sugestionable o de fuerte dominación: el caso de Friné, bella cortesana griega que sirvióle de modelo a Proxiteles para las estátuas de Venus, es elocuente. Acusada de impiedad, se desnudó ante los jueces y estos, que ante todo eran hombres que tenían la obsesión de la belleza, la absolvieron al ver las líneas tan puras y armoniosas. Les pareció que en un cuerpo tan hermoso no podría anidarse el diabolismo de la impiedad.

En la catedral de Jaca se veneran los restos de una cristiana española llamada Eurosia, que sufrió el martirio de Aragón al ser perseguida por el terrible califa de Córdoba Abderrahmán.

Toda la mitología está llena con los ejemplos de las mujeres que tuvieron grandes influencias en la vida de los hombres. Las más conocidas son las sibilas, a quienes los antiguos atribuían espíritu profético. Eran poseedoras de oráculos prodigiosos.

Pero no hay necesidad de remontarse a esas nebulosas de la mitología para descubrir el poder que las mujeres han ejercido sobre los reinados, sobre los hombres más representativos y sobre los pueblos más cultos de la tierra.

Razón vital fué la del Creador de adormecernos allá en el Paraíso, para construir la primera mujer con una de nuestras costillas. Ya nos costó algo, aunque al correr de los años nos hemos dado cuenta de que el gasto fué insignificante. Nos quedan muchas. Ya sabía el creador que al rodar del tiempo la parte extraída de nuestra estructura ósea adquiriría voluntad y cerebración como para moderar los impulsos bélicos a que estamos instintivamente inclinados los hombres.

En nuestros días, invadidos como estamos por una indiferencia general, hay vidas de mujeres que salvan esas lagunas del mundo: el caso de madame Curie, compartiendo la vida de su sabio esposo Pedro Curie, llegan a descubrir el radio. Juntos logran los éxitos más grandes de la ciencia. Y ese fué un romance de amor nacido al coquímico. María Sklodowska, que así se llamaba la amante esposa del sabio Curie, siguió después sola las investigaciones y ganó el premio Nobel de química en 1911. Al apagarse esta vida ejemplar, muchas madres habrán empañado sus ojos, porque sabían que aquella magnífica mujer podía seguir enalteciendo el mundo con su ejemplo vigoroso de abnegación y con las virtudes difícilmente superadas.

Y en nuestro medio, otra mujer extraordinaria encendió igualmente la vida de un sabio: aunque no la nombrara sería lo mismo, porque todos sabemos de quien se trata y que hay que mencionar con todo respeto: Helena Barroque. Tuve yo la honra de conocerla y tratarla cuando empezaba sus trabajos al lado del hombre de ciencia. En tres largos artículos describí aquel romance lleno de vida que empezó en las aulas universitarias y continuó en los jardines privados de los microscopios y de los laboratorios. Aquella mujer que echó cerrojos más tarde a su regia mansión y se consagró por entero al Instituto de Medicina Experimental a compartir los azares de una vida ingrata, no era de la pasta de las cómodas damas que consagran su ciencia a la sutileza brillante de los espejos y al coruscante narcisismo de las cortesanías de los salones. Acabo de decirlo en un artículo y del que transcribiré aquí algo: «Al llegar al edificio del Instituto de Medicina Experimental, situado en la Avenida San Martín, lo primero con que se topa el visitante es con una estatua de mujer que avanza resueltamente. En la base de la misma masa de bronce se relatan los motivos fundamentales de la figura consagrada.

¿Quién es esta mujer que ha ocupado el lugar de un hombre?

Es Helena Larroque de Roffo, esposa del sabio. ¿Estará allí por una de esas complacencias sentimentales o por una de esas obsecuencias derivadas de la influencia profesional?

Esta dama está allí porque debe estarlo: consagró su vida al estudio del cáncer y sacrificó los halagos de su bienestar social para compartir con el bondadoso compañero los destinos humanos de la ciencia. Esa mujer marca un derrotero dentro del instituto y dentro del apostolado científico del mundo. Es hermana gemela de madame Curie, pero con más relieve personal, ya que aquella famosa mujer solamente ocupó su vida en la investigación. La señora de Roffo estuvo siempre frente a los riesgos de los enfermos en la oscuridad de la investigación, en la amargura de la administración de una casa de dolor intenso y atendiendo la parte humana de un instituto consagrado al bien público. Esa mujer emitía bondad y sabiduría sencilla y así pudo humanizar la ciencia».

Eso dije en mi artículo. El mismo doctor Roffo, cuando periódicamente iba a su casa de la calle Cerrito y encontraba que el abandono derrumbaba su casa, se le agrandaba más aún aquella figura ascética de su compañera. Era esa otro motivo para medir la grandeza y el sacrificio de aquella noble mujer. Cuando sus ojos se cerraron para siempre, la vida del sabio entró en otro mundo y nada extraño sería que la dureza de diamante de su vida tenga su origen en esa dura separación. Como un auxilio a su soledad de hombre superior que aborrece y teme los vicios, se ha refugiado en el sentido estético de la música y ha aprendido a tocar el armonium. Así elevará sus claras oraciones humanas entre el ritmo sosegado de las notas que llegarán hasta el alma inmortal de la nobilísima compañera.

Es ahora cuando precisaría esa palanca en su vida consagrada por entero al estudio del cáncer. Pero si hay filtración espiritual extra terrena, seguirá percibiendo la sensación de que aquellas manos sagradas acarician su frente cansada y que irán también al armonium a consolar una vida que quedó en silencio...

No es posible analizar la vida de los hombres sin estudiar la de las compañeras. En la vida de Beethoven hay oscuridades que no pudo alumbrar ninguna mujer. Notamos en su música amarguras que definen sus fracasos amorosos. El organista de Bonn, considerándose poca cosa para amar, decía a su íntimo amigo Gleichenstein: «Ahora ya puedes ayudarme a buscar mujer. Pero ha de ser bella. Yo no puedo amar nada que no sea bello».

Eso escribía cuando ya llevaba una existencia burguesa a causa de los cuatro mil florines que puntualmente recibía de sus tres mecenas. Le faltaba el amor y le faltó siempre. Gleichenstein presentó su amigo a una familia originaria de Luca, los Malfatti. Había dos niñas. El amigo estaba enamorado de la mayor, llamada Ana y Beethoven de la menor, de nombre Teresa.

La primera contrajo enlace con el amigo y Ana dió su mano al barón Drosdick. Luego fué Julieta Giucciardi otro amor fracasado del gran músico y luego otro y otros, sin que en su vida tuviera otro consuelo que la música, la que tiene toda la amargura y la desolación que le produjeron sus fracasos como hombre que ansiaba ser amado. Posiblemente tendría su música otros ritmos; pero la absoluta sordera y las derrotas que aplastaron su sensible corazón, le hicieron agresivo y huraño. No llegó la compañera soñada a compartir su vida de misántropo.

En la música sedante y acariciadora de Chopín encontramos tibieza de amor y de dulzura. Su viaje a Mallorca, enfermo, en compañía de su amante Jorge Sand, seudónimo de la brillante escritora francesa Armandina Lucila Aurora Dupin, colmado de romanticismo y de amor sentimental, es algo de su música de verdadero romanticismo lleno de gracia y de pureza lírica. En esos «Nocturnos» nos encontramos todos los sue hemos vivido la adolescencia. Ahí habla el corazón enamorado con su lenguaje melodioso de ternura. Federico Chopín ponía en la música lo que le cantaba su corazón vibrante de amor.

Goethe no ha podido ser Goethe, sin el amor. El que escribió «Werther» ha tenido que sentir en su alma y en su carne la fuerza poderosa del amor; en la vida de Napoleón hubo dos batallas que no pudo ganar: Josefina Beharnais, su primer mujer y María Luisa de Austria, su segunda compañera. Fueron sus dos fracasos de estratega amoroso. Un Napoleón levantado por el amor no hubiera sufrido su Waterloo; en la vida del precursor de la independencia americana, don Francisco de Miranda, fué su amor uno de los puntales para conseguir la ayuda de tres potencias europeas a la causa republicana; San Martín realizó su epopeya magistral porque tenía en el amor una fuerza poderosa; la vida de Bolívar, romancesca, de un lirismo arrebatador, estuvo cincelada por manos de mujeres; fué siempre un amante lleno de brios, caballeresco, soñador y así fué cómo una mujer salvó su vida azarosa y consagrada tanto a los lances políticos como de amor.

Por esto y para no cansar con tantos ejemplos de que está lleno el mundo del arte, de las ciencias, de las letras, es que debemos seguir contando hoy más que nunca con la mujer para salvar a la humanidad de la barbarie.

Decía Napoleón que «una madre vale por cien maestras de escuelas». No podemos ni debemos decir lo mismo en nuestros días. Una maestra vale por una madre. Confiamos a las maestras la «creación» de ese barro humano que es el niño, o sea, el «padre del hombre», como se le ha llamado.

De ahí que sea la enseñanza un peligro. No concibo cómo en estos tiempos de sublevación espiritual, deje el estado en manos ajenas la plasmación de la materia ciudadana. Hoy más que nunca debe el estado ser el único conductor de esas voluntades que empiezan a diseñarse en la escuela. Nada de colegios particulares; nada de escuelas en donde se enseñe en otros idiomas; nada de maestros extranjeros en la formación de los niños que pisan suelo argentino. Si el señor ministro de Instrucción Pública y las autoridades escolares me estuvieran escuchando, seguramente dirían que se trata de un chauvinismo inconveniente. Es en la única forma en que concibiría el exclusivismo en materia de enseñanza pública, para contestar a los sofistas de la Europa enredada como antaño entre los hilos del cesarismo.

Mientras las madres de Europa viven anonadadas y sacudidas por la enseñanza bélica que se da a sus pequeños hijos, han hecho disminuir considerablemente la natalidad; mientras allí se respire en una atmósfera viciada con esas campañas anti racistas, las madres argentinas pueden argumentar que sólo quieren que sus hijos sean educados en escuelas argentinas, por maestros argentinos y hablando el idioma con el cual se entienden sus habitantes; que bajo este cielo libre de humos de guerra pueden vivir todas las razas, para que entreguen sus niños a las escuelas argentinas que no sienten odios, que no sienten espasmos de racismo.

Esto es lo que a mi entender está reservado a las madres de este país. La mujer en la vida del hombre lo es todo: ella es la que legisla, pues al ir a las cámaras los proyectos de leyes es casi seguro que han pasado por sus ojos; ella es la que gesta la obra de arte, la que pule con sensibilidad exquisita el ritmo de la música o el brillo de la pieza intelectual; ella es la que hace cantar a Chopín sus «Nocturnos»; la que lleva a los labios del poeta los versos apasionados; la que detiene la conciencia del juez para que asegure su integridad moral; ella es la que discrimina entre lo bueno y lo malo de la política; la que hace que haya un Atilia o un Torquemada o exista un San Francosco de Asís o un Jesús de Nazareth. En fin, todo le está reservado a la mujer.

La que hace encarrilar a un compañero que ha hundido su destino en un vicio; la que mece la cuna y canta la melodía inmortal para adormecer a la inocencia; la que se llama hermana de caridad; la que da tenido al hombre, en una palabra

Es frente a la vergonzosa que vive el mundo de nuestros que las madres hacen infecundas gloriosas entrañas. El horror que sienten las hace correr sobre las nas un sudario de muerte.

¿Y eso es lo que pretenden los traviados que imitemos? No, señ y señores: el mundo pide madres mujeres que sepan serlo.

No busquemos argumentaciones cátedras ni soluciones técnicas. El principio humano y real el que mos para sostener las bases del do y la razón pura de vivir.

La mujer debe ocupar su lugar el estado moderno. No es el femi mo su puesto. Este la emancipa su substancia de mujer. Las pe baciones sociales deben estrellarse esta organización humana que se ma mujer.

En la vida del hombre puede luz o tiniebla, altar o cadalso. tener el «tacto fisiognómico» llama Oswald Spengler a la de penetrar en el sentido de acontecer, es necesario que la entregue su sensibilidad al niño se está formando. Tanto ella todo lo que deriva de sus funci es cuestión privativa del Estado

Ella es la que puede neu esas ideas que empiezan a «penetrar» en el alma de la cole dad argentina. Entonces conclu mos la frase de Napoleón: «Un dre vale por cien maestras de la».

La mujer en la vida del es la mujer en la vida del participa de todas las actividades munes; nutre al organismo que tiene al gobierno; vigoriza la expande los conocimientos huma

Siendo la mujer más conserva es casi seguro que al velar suyo, vele también por la segu de la familia humana.

Cada hombre podría decir derico el Grande: «Yo soy el servidor de mi Estado».

Que se substituya la careta los gases por el credo humano sús: amaos los unos a los otros debe ser la doctrina que nace el arrullo de la cuna.

La cación de hogar, tan tan buena, debe ahuyentar tasma criminal de la guerra...

Manuel García Hernández

A TRAVES DE LA VIDA

MODUS VIVENDI

Los que están tomándole continuamente el pulso a la situación, dicen con gravedad: —Esto se complica.

La «complicación» quiere decir que otras naciones de Europa van a entrar, también, en la danza macabra que empezó y continúa bailándose en la China al son de la orquesta cuya «batutta» tiene en sus manos el Japón.

Las deducciones de nuestros hombres públicos y privados, son en extremo satisfactorias para el bienestar del país. Por lo pronto han subido los precios en todos los artículos «de primera necesidad» que hay, naturalmente, que comprar, ya que con ellos se tiene que vivir, pues no sólo de manteca se alimenta el hombre, como dijo «el otro», que era nada menos que Nuestro Señor Jesucristo.

Así es que desde el maíz, que viene de Gibara, hasta el más insignificante artículo que estaba ya aquí desde hace mucho tiempo, todo ha subido en un 25 por 100 y hay que comprarlo con el mísero salario que gana el obrero o el empleado de industrias pobres y de productos nacionales.

—Con una buena guerra—decía un caballero respetabilísimo — estamos salvados.

—¿Más guerra?—pregunta espantado un libertador, coronel graduado de cuantas revoluciones hemos tenido a partir del año 99.

—No para nosotros—replicó el caballero—; la guerra que nos hace falta es en Europa. El azúcar subiría al momento y podríamos realizar un gran negocio.

El estadista no decía dónde estaba el azúcar que íbamos a vender, ni que se necesitaban diez años para «consolidar» esta venta, sembrando, cultivando y fabricando el dulce artículo que, entretanto, subiría también para nosotros, ya que la fruta del país está tan cara como la que traen de California.

Además, tampoco de azúcar vive el hombre y prueba de ello es que se habla del «Ten cents» que se convará a «Quince cents». ¿Con a pintarse las uñas y los labios personas de buen gusto?

—«Una guerra en Europa, en cualquier parte, con tal de que bien lejos—continuaba diciendo disertador—nos conviene extraordinariamente, y una buena y abundante matanza nos proporcionará grandes beneficios».

De modo que—pienso yo—para dondearnos necesitamos un despachurramiento general de des e individuos, y es lástima Dios, que nos mira desde hace po con ojos de bondad, no nos ceda esa dicha.

Porque no es posible negar fortuna, aunque no sea más que rándola en la Bolsa. Los valores tán por las nubes y cuando en des y en París bajan de una ra desusada, los nuestros se a lo increíble.

De batallas estamos, también favorecidos y a pesar de las tías que han librado a todo el do, las cárceles continúan las curridas y animadas como un de cervecería. Es verdad que los neficiados estaban ya en la cuando se publicó la ley.

Lo que se gana en una cia se pierde en otra, y eso es lo constituye el equilibrio, porque tengo observado por experiencia la codicia rompe el saco y que llos que no dejaban a los otros metieran demasiadas papeletas una urna, podían volcarla, como rrió a unos estimables politicos perdieron «güiro, calabaza y según expresa un dicho del pueblo una sana filosofía.

En suma que todo marcha mil maravillas» y que la felicidad sería completa si, como esperaba excelente caballero de mi madre viniera una buena guerra—pero nutrida y complicada—a pelearnos por completo.

Héctor DE SAAVEDRA

AMOR Y OLVIDO

El céfiro mecía la flora blandamente,
Y allá entre la enramada cantaba un ruiseñor.
—Te adoro—, me dijiste, besándome en la frente
Que incliné, temerosa de tan ardiente amor.

La noche desplegaba sus sombras tristemente,
Y un lúgubre silencio danzaba en derredor.
—Adiós, adiós...—dijiste, tan dolorosamente
Que allá entre la enramada lloraba el ruiseñor...

¡Amor!, ¡cómo te quise!, ¡cómo tembló mi mano
Cuando por vez primera con la tuya rozó!
¡Cómo toda la dicha que encerraba tu arcano
En mi pecho anhelante tu pecho desgranó!

Pero todo fué estéril, pero todo fué en vano
Una noche callada nuestra dicha murió
El Olvido enseñóme todo el dolor humano,
Con sus alas mi pecho fatalmente rozó.

Carmen JAUME Y GARCIA

FECHAS Y ANIVERSARIOS

OCTUBRE 20

—En 1632 nació en Knoyle W shire, Christopher Wren, el célebre arquitecto inglés.

—En 1580 y efectuada por Juan de Garay la segunda fundación de Buenos Aires, dicho conquistador español señaló el escudo oficial de dicha ciudad: «Un águila negra pintada al natural con su corona a la cabeza con una cruz dorada saliendo de la mano y cuatro hijos debajo, demostrando que los cría».

—En 1827 tuvo lugar la batalla de Navarino, en la que tomaron parte las escuadras de Inglaterra, Francia, Rusia, Turquía y Egipto.

—En 1187 murió en Ferrara el Papa Urbano III (Uberto Crivelli) que ocupaba la silla pontificia desde el 25 de noviembre de 1185. A su muerte fué sucedido por Gregorio VIII.

—En 1751 nació Richard Brinsley Sheridan, dramaturgo irlandés.

M.E.C.D. 2016

VIBOREÑAS

CUMPLEAÑOS

El miércoles celebró su cumpleaños la bella señorita Rufina Quesada González, hija de los estimados esposos Juan Quesada Díaz y Carmen González Quesada.

Entre halagos y satisfacciones pasó tan dulce fecha la señorita Quesada, viéndose muy felicitada.

Llegue hasta ella nuestro saludo.

EN LA CAPILLA DE LOS MARISTAS.—Entre las bodas del mes de octubre, se celebrará pasado mañana domingo, en la hermosa capilla del Colegio Champagnat de los Hermanos Maristas, el matrimonio de la graciosa y bella señorita Teté Gutiérrez y Gutiérrez, con el caballeroso y simpático doctor Paquito J. Tamargo y Biosca, joven y estudioso abogado perteneciente a la carrera judicial, en la que figura como Juez Municipal de Cabañas.

Designados están como padrinos, la respetable y distinguida dama María Josefa Biosca viuda de Tamargo, madre amantísima del feliz desposado, y el hermano de su gentil prometida, doctor Antonio Martí Gutiérrez.

La nupcial ceremonia, dispuesta para las seis de la tarde, resultará muy interesante, verificándose ante una selecta y numerosa concurrencia.

LA BODA DE MAÑANA.—Abrirá mañana sus puertas, a las nueve de la noche, la iglesia parroquial de Jesús del Monte, para la boda de la bella señorita Carmita Méndez Lastra, que unirá sus destinos a los del joven doctor Orestes Vázquez y Armona.

Una enamorada pareja será apadrinada por la señora Rosario Lastra de Méndez, madre de la novia, y por el señor Manuel R. Vázquez Cantón, padre de su elegido.

Firmarán el pliego matrimonial en calidad de testigos, por ella, las señoras Marina Fernández y Estrella Bolín, la señorita Teresita de la Puente y los señores Francisco Vázquez López y Benito Tobío.

Por él serán testigos los doctores Mario B. de Rojas, Mario Nin Abarca, José A. Font y los señores Pedro Portal Oyarzún y Juan Fernández Rubio.

Tan simpático matrimonio será tema preferente para nuestra crónica del domingo.

SALUDOS Y FELICITACIONES

En la festividad católica del día saludaremos a la bella señora Nené Salmon, interesante y gentil esposa de nuestro querido amigo Enrique Duque Estrada, administrador del departamento de Bienes de Mendoza y Cía.

Dora Núñez Mesa, bella esposa del joven doctor Carlos Hernández Miyares notable especialista de niños.

Irene García de Amor, Irene Ferrán viuda de Portillo, Irene Rodríguez Abreu e Irene San Juan.

Felicidades.

EL RECITAL DE ROSITA OROZCO.—Apenas conocida la noticia del próximo recital de la joven y exquisita rapsoda cubana Rosita Orozco, muchas son las personas que se han interesado por el mismo, que tendrá lugar el día 12 del próximo mes de noviembre en el teatro Campoamor, a las diez de la mañana.

Rosita Orozco, que ha sabido triunfar en distintas ocasiones, acaba de imprimir para la Escuela Normal para Maestros de la Habana «La niña de Guatemala» y «Los dos príncipes», los bellos e inspirados poemas del Apóstol José Martí, que forman parte de una escogida colección que continuará imprimiendo y con la que se ilustrarán las clases de literatura cubana en dicho centro de enseñanza.

Prometemos a nuestros lectores dar a conocer el programa del recital de Rosita Orozco, que será, sin duda, una hermosa fiesta de arte.

EN LA CASA CULTURAL.—Mañana, sábado, en horas de la tarde, tendrá efecto un bridge, animadísimo, en los salones de la Casa Cultural de Católicas, sirviéndose un exquisito buffet.

Mesas en gran número han sido separadas por elementos de nuestra más exclusiva sociedad.

Fiesta elegante será ésta de las Damas Isabelinas.

EL FESTIVAL ATLETICO.—Continúan con el mayor éxito los preparativos para el grandioso festival que el día 31 ofrecerá el Club Atlético de Cuba en el teatro Tosca, presentando el documental radiofónico «Alexander Ran Tan Plan», original de de nuestro querido compañero Manolo Fernández de la Reguera, jefe de las planas de sports del periódico «Avance», siendo la parte musical de Emilio Díaz.

Mucha animación existe entre las familias viboreñas para esta función que se ha de desarrollar en un ambiente de comicidad, ritmo y alegría.

Numerosos cuadros llenan el programa en el que toman parte varios y conocidos jóvenes aficionados que harán las delicias de la concurrencia.

Las entradas, al precio de cuarenta centavos, ya se encuentran a la venta en la secretaría del Club Atlético.

NOTAS BREVES.—Los antiguos alumnos de la Escuela Primaria Superior B, en la Víbora, acaban de constituir su Asociación, que desenvolverá sus actividades sociales, culturales, deportivas y recreativas, ofreciendo distintos actos, de los que daremos cuenta en su oportunidad.

La mesa de la Directiva, quedó integrada con los señores Gustavo Machado Mencía, como presidente; Cristóbal Ramos y Díaz Galazzo, secretario, y Carlos Sánche Sánchez tesorero.

Acabamos de recibir la revista del Club Náutico de Marianao, que, como siempre, viene de lo más interesante, completando su magnífica información literaria y gráfica, selectos trabajos.

Adornan sus páginas cuatro bellezas viboreñas, las señoritas Graciela Rodríguez Gutiérrez, Margarita López Borges, Hilda Gener Martínez y Lucy Delgado, asiduas concurrentes al simpático club de la playa, del que es entusiasta presidente nuestro particular amigo Carlos A. Fernández Campos.

También llega a nuestro poder el Boletín de la Asociación de Alumnas y ex Alumnas del Colegio Estrella, en cuya confección trabajan con extraordinario éxito un grupo de entusiastas señoras y señoritas presididas por la bella y simpática señorita Aracely Lamelas.

Mañana, en el Almendares Riverside Yacht Club se celebrará la fiesta semanal de los sábados que tan alegre y animada siempre resulta.

Cuatro conocidos conjuntos musicales estarán a cargo del programa bailable que desde las nueve de la noche se prolongará en medio de la más completa animación hasta la madrugada.

La graciosa señorita Anaida Tabares y Ventura acaba de graduarse en la Universidad de la Habana de Doctora en Farmacia, habiendo realizado su brillante carrera en el plan de los dos años que concedió nuestro primer centro docente.

Felicitamos a la nueva doctora, deseándole los mayores triunfos.

Pasado mañana, domingo, habrá almuerzo y baile en los bellos jardines del Campo Deportivo Villa María, celebrándose en las primeras horas de la mañana un interesante partido de baseball.

El baile lo amenizará la orquesta de las Hermanas González y un septeto durante toda la tarde.

Orestes DEL CASTILLO

EXPOSICION

Vicente García Bordonado

Trabajos de Micrografía
Hechos a Pluma.

Octubre 20 al 26.
De 8 a 10 P. M.

VEALOS EN

GIRALT

RADIOS "PHILIPS"
SAN RAFAEL, Nº 155.

TITULOS EXPEDIDOS

El Subsecretario de Agricultura interino ha firmado los siguientes títulos expedidos por el Negociado de Registro Pecuario y Marcas de Ganado:

Juan Yanes Tellechea y Juan Arencibia Arencibia, de la provincia de Matanzas.

Ramón Acosta Hernández, Avelino Castro, Vicente González, Domingo de León Valera, Luisa Ana María Pollán Fernández, José Miguel Ruiz Peón, Marcelino Rodríguez García, y Angel Rodríguez Díaz, de la provincia de Santa Clara.

Caridad Bello Pacheco, de la provincia de Camagüey.

José Aceo Prado, Gregorio Caballero, Ramón Casimiro Fiallo, Antonio Jarquín Mahg, Pablo Mato, Abelardo Márquez Beola, Julián Mora Pérez, Constantino Pérez y Rafael Román, de la provincia de Oriente.

GUIAS FORESTALES AUTORIZADAS

Por el Departamento de Montes, Minas y Aguas de la Secretaría de Agricultura, han sido autorizadas las siguientes guías forestales:

A Pablo Prieto, Seyhes Prolher, Sucesión de Francisco L. del Valle, Fernando Iznaga, José María Fernández, Miguel Serra, General Murias Company, Emilio Luaces, The Cuban Land Steamship Company, Francisco M. Enríquez, José Ugarte, Guantánamo Sugar Company, Sociedad Anónima Cayo Sabinal, Antonio Salinas, Cistino Salinas Sirio, Cía. Territorial de Oriente, Caridad Barreto Gómez, Víctor González, Jorge Díaz y Dueñas, Pedro M. Junco Lamadrid y Domingo González Calderín.

Es Tiempo de Blanquear su Cutis Para ello use

La Crema Cera Mercolizada

Es Un Excelente Blanqueador

Este Blanqueador y Hermoseador de la piel obra sobre la epidermis desprendiéndola en partículas diminutas, casi invisibles, revelando así un cutis más fresco y de apariencia juvenil.

De Venta en Farmacias, Boticas y Perfumerías.

al EMPEZAR a RESFRIARSE

Al primer estornudo—PRONTO! Póngase estas nuevas gotas en la nariz, donde empiezan casi todos los resfriados. Ayudan a impedir el desarrollo de muchos resfriados.

VICK VA-TRO-NOL

HOTEL
COMMANDER

240 WEST CALLE 73
—EN BROADWAY—
20 minutos de la FERIA MUNDIAL.
1 a 6 habitaciones.
Todas exteriores, con baño.
Con o sin servicio completo.
PRECIOS ESPECIALES PARA EL VERANO
por días, semanas o meses.

ROULAC

EL MAS ELEGANTE
ESMALTE DE UÑAS
Orquídeas, Gladiolos, Amapolas, Rosa de Te, etc.
Muestras a las señoras

VELASCO Y BERNAL
Teléfono M-4122
SAN RAFAEL, 367

Pinareñas

El senador Ferro

Cuando estas líneas vean la luz pública, ya estará de nuevo entre nosotros el rico y popular senador de la República señor Simeón Ferro Martínez, Presidente del Partido Unión Nacionalista y figura de poderosos arraigos en la política vueltabajera.

«Macho» Ferro regresa a Pinar tras una semana de intenso trabajo en la Habana, donde ha venido realizando gestiones tendientes al mejoramiento de nuestra región y en beneficio de sus múltiples correligionarios y amigos de la misma.

Reciba un expresivo saludo.

Mejorando por días

En vías de total restablecimiento se halla el distinguido hombre de negocios de la mejor sociedad habanera señor Manolo Pérez Benitoa, quien desde hace breves días se encontraba recluído en su elegante residencia del Vedado, con motivo de las lesiones sufridas al caerse en el baño de su propia casa.

La noticia es altamente grata para nosotros, ya que tanto el afectuoso amigo Benitoa como su simpática e interesante esposa Lolita Bouchón tienen en la sociedad pinareña muchos afectos y una bien ganada simpatía personal.

Hacia la capital habanera

Con el fin de continuar sus estudios en la Facultad de Derecho de la Universidad Nacional, ha partido hacia la Habana nuestro inteligente y querido compañero en el periodismo señor José Rubiera y Rodríguez.

Acompaña a «Pepito» su hermano y también distinguido compañero nuestro doctor Guillermo Rubiera, actualmente uno de los abogados consultores de la Secretaría de Hacienda.

Para ellos, un sincero abrazo de salutación.

Asuncion Rodriguez de Folla

Por una expresiva carta que acabamos de recibir del comandante Gabriel Folla Arceo, inspector militar del Regimiento núm. 5 «Martí» de la provincia habanera y amigo a quien sabemos apreciar en lo mucho que él vale por su caballerosidad y nobles propósitos, nos hemos enterado de la dolencia que aqueja desde hace días a su joven y encantadora esposa con cuyo nombre intitulamos esta nota.

Afortunadamente el mal de tan distinguida dama no es de gran cuidado y dentro de poco tiempo se encontrará totalmente restablecida, lo que deseamos de todo corazón.

Aprovechando la oportunidad, complacemos al comandante Folla, quien desea por este medio agredecerles profundamente a sus amigos de esta provincia y a la sociedad pinareña, las demostraciones de simpatías de que le han venido haciendo objeto con motivo de su traslado. Dice Folla que Vueltabajo con sus costumbres peculiares y su generosidad nunca desmentida, hace que cuantos han convivido aquí tengan siempre un recuerdo imperecedero para la patria chiquita de los Benítez, de los Collantes, etc.

Por los teatros

Para hoy viernes 20 nos anuncia la empresa del cine «Aida» el estreno de las dos interesantes producciones del cine moderno que llevan por título: «Si la Guerra viene mañana» y «El correo del Sur», ambas interpretadas por un selecto conjunto de estrellas.

Por la pantalla del «Milanés» además de «Dentro de la ley», se exhibe la emocionante película «La fuga de Tarzán», donde Johnny Weissmuler hace una magnífica interpretación del personaje histórico.

AGUIAR 564 entre Muralla y Teniente Rey
VITI

CRONICA HABANERA

EN SU SANTO

Hoy es el santo de una figurita muy admirada, por su dulce belleza y exquisita distinción, en los salones del gran mundo.

Nos referimos a Irene Pagliery y Maciá, hija adorada del distinguido matrimonio José C. Pagliery y Lolita Maciá.

Llegue hasta ella nuestra felicitación.

SANTA IRENE.— Saludamos en la festividad de hoy a las siguientes damas:

Irene Ferrán viuda del Portillo, distinguida dama de esta sociedad, que se halla muy bien relacionada.

Dora Núñez Mesa, bella y elegante esposa del doctor Carlos Hernández Miyares, distinguido especialista en niños.

Nené Salmón, la gentil señora de Enrique Duque Estrada.

Irene Theye, esposa del señor Juan Maristany, y su linda hija Irene.

Irene de Cárdenas y Martínez, Irene García de Amador, Nena Esverel de Blasco, Evangelina Rodríguez Laroche.

Y tres señoritas: Irenita Carrillo y Pintó, Irene Rodríguez Castell y la gentil María Irene Martínez.

EN LA LEGACION DE ITALIA.— Una gran comida tuvo efecto anoche en la Legación de Italia.

Festejaba con ella a un grupo selecto de sus amistades el Ministro de Italia en Cuba, Excmo. Señor Giovanni Persico, para el que hay tantos afectos y simpatías en el seno de la sociedad habanera.

Con el distinguido anfitrión disfrutaron de este ágape cordial y animado los siguientes invitados.

El Encargado de Negocios de Francia, doctor Phillipe Greusset.

El Encargado de Negocios de la Argentina doctor Jacinto Villegas y señora Helena Aldao Unzue.

El Consejero Comercial del Brasil doctor Walder Lima Sarmanho y señora Morena Taisses.

El señor Julio Lobo y señora María Esperanza Montalvo.

El doctor José A. García Ordóñez y señora Gloria Montalvo.

Las señoras Anita Sánchez Agramonte viuda de Longa y Conchita Martínez Pedro.

Las señoritas Ena Senior, Corita Sánchez Agramonte y Sylvia Freyre.

Y los señores Dr. Gerardo Gutiérrez, Frank Senior y Goar Mestre.

La comida fué servida con verdadera esplendidez, en una gran mesa decorada con flores.

MINA DE WALSH.—Se encuentra desde hace varios días recluída en su residencia de Buena Vista, a consecuencia de un fuerte ataque gripal, la alta dama Mina Pérez Chaumont viuda de Walsh, tan querida en el gran mundo habanero.

Por prescripción facultativa la señora viuda de Walsh no puede recibir visitas.

Lo que consignamos para conocimiento de sus numerosas amistades de esta sociedad que tanto se interesan por su estado.

Tenga una rápida mejoría.

DEL MUNDO DIPLOMATICO.— Esta tarde, según hemos anunciado, tendrá efecto una recepción que ofrecen el Consejo Comercial del Brasil doctor Walder Lima Sarmanho y su bella esposa Morena Taisses en honor del teniente Hernani Amaral Peixoto y de su esposa Alicia Vargas, hija del Presidente del Brasil, Getulio Vargas que en unión de la señorita Zazi Aranha, hija del Secretario de la República del Brasil, llegarán hoy a la capital.

Dicha recepción, que promete resultar lucidísima, se llevará a cabo en la preciosa residencia de los señores de Sarmanho en el Reparto Miramar, de seis a ocho.

También hoy, pero en horas de la noche, tendrá una comida en su elegante residencia del Reparto Miramar, sede de la Legación, el Ministro del Perú, Excmo. Señor Juan de Osma.

Este acto será en honor del popular y bien querido Alcalde de la Habana doctor Antonio Beruff Mendieta y de su esposa Gloria Guerra.

Mañana sábado y en honor del Ministro de la Gran Bretaña, Excmo. Señor Herbert Adolphus Grant Watson, que próximamente parte para su país, ofrecerán una comida en su residencia «Villa Mirasol» en La Coronela, el prestigioso letrado doctor José Agustín Martínez y su gentil esposa Elisita Silverio.

Distinguidas personalidades reunirán en su mesa los señores de Martínez.

OTRA COMIDA ANOCHE.— En la Legación del Perú en el Reparto Miramar, se celebró anoche una comida ofrecida por el Excmo. Señor Juan de Osma, Ministro del Perú en Cuba, en honor de la gentilísima dama María de los Angeles Martínez, esposa del Generalísimo Rafael Leonidas Trujillo, que es huesped distinguido de la Habana en estos momentos.

Comida elegante que se desarrolló en un ambiente de alta distinción y refinamiento.

Muy linda lucía la mesa.

Llevaba en el centro un valioso objeto de plata adornado totalmente con flores naturales.

Con el Ministro del Perú y con su homenajeada tomaron párticipación del animado ágape:

La señora Matilde Estaillar de Pastoriza, esposa del Embajador de Santo Domingo en Washington y su hijo, el joven Andrés Pastoriza.

El Ministro de Santo Domingo, Excmo. Señor Emilio García Godoy, su esposa Ana Cáceres y su hija Aura.

El Primer Secretario de la Legación Dominicana, doctor Miguel Angel Logroño y su esposa Mercedes Batlle.

El señor Atilio León y señora Eva García.

Y el doctor Pedro Rodríguez Capote.

NACIMIENTO.— Los jóvenes esposos Henry Gordon Kirghorn y Graciella Pascual han visto alegrado su hogar con el feliz advenimiento de un precioso niño, fruto segundo de sus felices amores.

En la Clínica del Vedado fué atendida la señora de Gordon Kirghorn por el doctor Ramírez Olivella.

Nuestra enhorabuena a los papás.

(Continúa en la página SIETE)

SENSAT - ACEITE - SENSAT

Lo acaba de recibir «LA MILAGROSA». La Tienda mejor surtida, donde siempre se encuentra lo que se desea.
Teléfonos M-6466 y A-7137.
GALIANO, 404, CASI ESQUINA A SAN RAFAEL.

Joaquín Rodrigo, el administrador del teatro nos recomienda para que lo hagamos llegar al público pinareña la obra histórica «Juárez», hecha por los Estados Unidos, para asombro de la raza latinoamericana.

En Minas de Matahambre

Después de algunos días en la Habana, donde permaneciera haciendo activas gestiones en relación con el alto cargo que desempeña dentro de la empresa Minas de Matahambre S. A., se encuentra nuevamente en aquel vecino y rico coto minero Mr. George Aplaguette, quien goza de grandes simpatías en nuestra capital.

Con verdadero gusto consignamos la noticia de su regreso a tierras pinareñas y le deseamos felices éxitos en sus nuevos propósitos.

En su cumpleaños

Colmados de felicitaciones y rodeados de familiares y amigos, celebraron el lunes último su fiesta onomástica los jóvenes y distinguidos esposos, la bella señora Adelina García y el doctor Elpidio Barrial Quintero, profesional de valía que viene prestando servicios actualmente en el Dispensario Antituberculoso de esta capital.

Después de haber transcurrido todo el día recibiendo a sus numerosas amistades de la sociedad pinareña, los felices esposos partieron hacia la Habana, donde fueran a compartir de la dicha inefable que en la propia fecha embargaba al señor Eusebio Quintero, familiar queridísimo, quien también cumplía años.

Nuestros mejores parabienes para Adelina y Elpidio, los que mañana posiblemente volverán al seno de la sociedad pinareña.

Guillermo Rodríguez.

CLINICA DE OJOS
DR. ENRIQUE CUELLAR DEL RIO
DIRECTOR OCULISTA
Consultas: 9 a. m. a 7 p. m. REINA, No. 352. Teléfono M-1768.

Muy pronto los Colegiales van a precisar estos Trajes!

¡Adquiéralos para sus Hijos!

En la Sección de Niños de nuestro segundo piso tenemos un amplio surtido en estos Trajes. Están confeccionados en magníficas lanas prusia y en franela los pantalones blancos. Su corte y acabado no pueden ser más perfectos. Responden en todo a esa fina elegancia que nuestra Sección Infantil cultiva con singular acierto y esmero. Y tienen, como todo en FIN DE SIGLO, precios muy razonables:

Traje completo de lana prusia:
De 6 a 11 años **9.45** De 12 a 16 años **9.95**

Saco de lana azul y Pantalón blanco:
De 6 a 11 años **10.45** De 12 a 16 años **10.95**

También tenemos un gran surtido de Trajes confeccionados en casimir de tonos carmelita, verde, beige y gris, en tallas de 6 a 16 años, al precio de 7.95 E, igualmente, extensas y nuevas colecciones de Jackets, Pantalones, Camisas, Corbatas, Cinturones, Tirantes, etc. En el segundo piso

fin de Siglo
san rafael y águila, teléfonos m-5991-92-93

Con Aire Acondicionado en la Planta Baja y Oficinas

Massimo Freccia en el Auditorium

El próximo lunes, día 23, a las nueve y media en punto, inicia su Ciclo Artístico de Invierno, en el Teatro Auditorium, la ORQUESTA FILARMONICA DE LA HABANA, bajo la experta dirección del Maestro Massimo Freccia.

FIN DE SIGLO se complace en registrar tan notorio acontecimiento artístico y social, que ha de proporcionar, sin duda, horas de verdadero deleite a las numerosas personas de nuestra sociedad, vinculadas al arte y amantes de la buena música.

La primera NOCHE de GALA en el Auditorium ha de constituir un destacado "sucess". Nuestro "SALON DE ALTA COSTURA" brinda gustoso su experta colaboración a todas aquellas damas interesadas en lucir el próximo lunes una "toilette" exclusiva y suntuosa.

fin de Siglo
san rafael y águila, tfnos: M-5991-92-93

M.E.C.D. 2016

CARTEL DEL DIA

POR LOS TEATROS

LA COMEDIA: A-6700. A las 9 y 30: Debut de la Cía. de Lupe Rivas Cacho

REX
CINEMA
SAN RAFAEL Y AMISTAD. TELEFONO M-2214.

—HOY—

LA ISLA MAGICA.
Un viaje a la famosa «Isla del Tesoro», visitando con todo detalle la interesantísima Exposición de San Francisco de California. Un film Columbia, en colores.

NOTICIARIOS METRO Y PATHE R. K. O.
Con las noticias más importantes del mundo y escenas de la guerra europea.

ZAPATOS NUEVOS.
Película musical de la Metro.

APUROS DE UN VENGADOR.
Chistosa comedia de la «Pandilla».

BOSCO EN BAGDAD.
Magnífico cartón en colores, de la Metro.

VAMOS A CELEBRARLO.
Divertido cartón por el popular Popeye.

Horas y precios de costumbre. EL «REX» TIENE AIRE ACONDICIONADO.

POR LOS CINES

FAUSTO: M-7800. A todas horas: Cuatro plumas y Noticiero.
ENCANTO: M-6055. A todas horas: Rapsodia de la juventud y Aniversario de bodas.
ALKAZAR: A-6869. A todas horas: La novela de Lincoln joven y En pos del peligro.
NACIONAL: A-6700. A todas horas: La huérfana del circo, Tierra romántica y Carmen Amaya.
MARTI: M-2724. Promesa cumplida y El genio del crimen.
CAMPOAMOR: A-7054. A todas horas: A dónde va Europa y La boda o la vida.
AUDITORIUM: F-4455. El honor de un valiente y El todo por el todo.
TRIANON: F-2403. Andy Hardy millonario y Dos fusileros sin balas.
INFANTA: U-3700. Mamá soltera y Los salteadores de trenes.
PAYRET: A-7157. Mariquilla Terremoto y Suspiros de España.
RIVIERA: F-2040. Vigías del mar e Hijas desaparecidas.
RADIO-CINE: M-1407. La verdad a nadie teme y El hombre que se atrevió.
NEPTUNO: M-1515. Legiones de honor y Ramuncho.
FAVORITO: U-2650. Conoces a tu mujer y Angelina o La hija del brigadier.
FLORENCIA: U-3533. La escuadrilla de la aurora y El guapo del rancho.
OLIMPIC: F-3711. Aventuras de Marco Polo y Aventuras de Tom Sawyer.
MANZANARES: U-3354. La modelo y la estrella y Margarita, Armando y su padre.
ROXY: FO-4255. Cinco regresaron y La vida de Vernon e Irene Castle
RIVOLI: FO-2682. Placer de tontos y Maniquí.
REINA: M-2272 El profesor Mamlock y El primer delito.
RIALTO: M-1831. Siboney y La chica del río.
LARA: M-2421. El capitán Furia y Sólo vivimos una vez.
PRADO: M-2822. Tenía que ser tuya y Cumbres borrascosas.
VERDUN: A-9206 Cada amanecer muero e Intriga internacional.
COLONIAL: A-7879. Besos brujos y Ayúdame a vivir.
ACTUALIDADES: M-5575. Doce horas de angustia y La vivaracha.
CERVANTES: M-6494. Carmita Ortiz, Julio Richard y Malditas sean las mujeres y La senda tortuosa.
MAJESTIC: M-4477. Cinco regresaron y Rejas humanas.
LIRA: M-4474. Sólo los ángeles tienen alas y Sombras de traición.
CUATRO CAMINOS: M-3676. La gran ilusión y La casa del maltés.
WILSON: U-5563. Amarga victoria y Frágil como el cristal.
GRIS: F-4292. El profesor Mamlok y El inspector de la Secreta.
VIVES: F-3128. Cómo está la sociedad y Si yo fuera rey.
MODERNO: X-1305. Paso a la libertad y El joven Dr. Kildare.
CUBA: M-9796. La modelo y la estrella y La que no perdonó.
ROJO: M-4794. Mi tío Samuel y Alas de gloria.
SANTOS SUAREZ: I-4600. Tierra de pasión y Retazo.
BELGICA: A-9128. Los tres mosteros y La alegre farandula.
VIOLETA: M-3238. La alegre farandula y El séptimo cielo.
MENDOZA: I-7285. Zenobia y La alteza en peligro.

EL ESPECTACULO de la temporada

Ayer, con éxito brillante, quedó inaugurada, en el Teatro Nacional, una temporada de grandes atracciones.

El principal aliciente lo constituye la reaparición de Carmen Amaya y su genuíno cuadro flamenco. También descuellan, comó números de positivo éxito, la cancionetista mexicana Manolita Arriola, artista exclusiva de la Cadena Crusellas, y Melena de Toledo, artista de la Kresto, que es guapísima mujer y magnífica intérprete del folk-lore brasilero.

En el cuadro flamenco de Carmen Amaya—«empeaora» del baile—sobresalen: Sabicas, mago de la guitarra; Antoñita Amaya, excelente bailarina; la cancionetista española Maruja Serrano, Fe. rozans, orfebre del fandanguillo, y Francisco y José Amaya, guitarristas.

Otros artistas integrantes del «conjunto de atracciones» que triunfa desde la escena de nuestro máximo coliseo, lo son: Albertico Mousset, más conocido como el «Bobby Breen Cubano», y el excéntrico y humorista, faraón de la gracia, William Ravetroff, que es el maestro de ceremonias.

Este maravilloso conjunto de «consagrados» por el público y la crítica, actúa hoy y toda la semana, en combinación con un interesantísimo programa cinematográfico, en función continua desde las tres de la tarde, a los precios populares de 80 centavos por el día y $1.00 por la noche, con el sistema de dos por una, o sea de dos personas por el precio de una.

La Habana entera desfilará por el Teatro Nacional en esta gran temporada de «Alta Variedad».

ESCENARIO Y PANTALLA

BALANCE Y HOMENAJE

Ha terminado la temporada de ópera. La clausura tuvo efecto el miércoles con una concurrencia superior a la de la noche del «debut». Interés, sin duda, por escuchar «Aída», la ópera de Verdi que contiene ya en potencia los certeros hallazgos de «Otello» y de «Falstaff», las obras de la madurez, de la consciencia plena, de la responsabilidad grande del músico. Pero deseo también de cooperar a un espectáculo brillante, realizado gracias al esfuerzo, al coraje, al tesón de un excelente compañero: Ramón Becali, presidente de ARTYC, nuestra bien amada fraternidad. Más que como empresario, Becali ha actuado en todo este asunto de la ópera como un comentarista de la actualidad teatral deseoso de que en el mundillo de la escena criolla haya algo que comentar. La temporada ha tenido como todas, sus más y sus menos en lo que concierne a la calidad de los programas y del «elenco»; pero todo se ha cumplido conforme se ofreció y Becali ha tenido hasta el buen gusto de no prorrogar la «season», teniendo oportunidades de hacerlo, para dejarle al público la impresión de un gran final, de un remate espléndido, nuncio de mejores éxitos futuros.

Sabemos que la crítica puntillosa habrá encontrado más malo que bueno en la temporaba que acaba de pasar. Nosotros hemos preferido enfocarla con un criterio relativista y hasta inclinado, si se quiere, del lado de la generosidad estimulante. Nuestra posición estética frente a la ópera italiana finisecular es bien conocida. Pero así y todo la ópera sigue siendo un espectáculo de cierto rango, algo que da tono a la vida de una capital. Por otra parte, esta vez ha sido «Rigoletto», «El Trovador» y «Tosca»; mañana podrán ser «Tristán», «Peleas» o «La hora española». Lo importante es que nos visiten compañías extranjeras, que no estén desiertos nuestros escenarios, que haya movimiento teatral. Cuando nuestro público se rehabitúe a los espectáculos de la escena, será posible ofrecerle cosas de primera calidad, cosas que no pueden brindársele en una serie de funciones de prueba y a precios sumamente módicos. Aquí hemos oído a los mejores cantantes; pero a siete, ocho, diez y hasta veinticinco pesos la luneta. A precios mucho más bajos, Becali ha presentado un cuadro en el que había, por lo menos, dos figuras de positivo relieve: la soprano Fidelia Campigna y el barítono Roberto Weede. Ambos dejan un grato recuerdo de su actuación.

Sobre la Campigna queremos decir que hizo en la «Aída» de anteanoche un verdadero «tour de force». Cantó la Amneris, que está fuera de su cuerda, y lo hizo con unos graves limpios y rotundos y con esa dramaticidad temperamental que tanta fuerza da a sus interpretaciones. Su labor fué la nota saliente de una «Aída» bastante accidentada, en la que intervinieron el tenor Rainer, la soprano Roselle, el barítono Cozzi, los bajos Ruissi y Roberti y el maestro Bamboschek.

Terminada la jornada lírica, se ha lanzado por el querido compañero Gonzalo Palacio la idea de un homenaje a Becali. Excelente proyecto, al que nos sumamos de corazón.

Becali ha roto el hielo en materia de espectáculos teatrales en grande. Merece, pues, nuestros plácemes y nuestro tributo en la clásica y nutritiva forma sugerida por el oportunísimo ex-Guy de Pelletier.

Francisco ICHASO

TRIUNFO DE «RAPSODIA DE LA JUVENTUD» EN EL ENCANTO

Para toda clase de espectadores tiene «Rapsodia de la juventud» que se ofrece hoy en «Encanto», un especial interés: Antes que nada, su humanísima trama interesa por igual a todos. Pero además ofrece a las personas de gusto delicado y finos oídos, números musicales de belleza arrobadora soberbiamente ejecutados, figurando como atracción principal el mago del violín Jascha Heifetz, la exquisita cantante hallazgo de última hora en los Studios, Jacqueline Nash, cuya magnífica voz ha sido comparada con la de la Galli Curci y la Orquesta Sinfónica de California, todo lo que contribuye a brindar un espectáculo sencillamente grandioso. También actúan en «Rapsodia de la juventud», Andrea Leeds y Joel McCrea. Se completa el programa con «Aniversario de bodas», una producción Columbia, inspirada en la tira cómica de «Blondie», teniendo como intérpretes principales Penny Singleton, Larry Simms y Arthur Lake, sin olvidarnos del noticiario que nos ofrece las noticias más frescas del universo. Los precios: 20 cts. de 3.30 a 6.30 y 30 cts. después. Niños a todas horas 15 cts.

El lunes: «Mamá soltera», de Ginger Rogers y David Niven. Es la situación equívoca en que se coloca una muchacha soltera cuando es sorprendida con un niño en sus brazos y sin poder probar quien es la madre, le resulta imposible demostrar que no es suyo. Es una encantadora muchacha con aspiraciones matrimoniales desde luego y admirada por varios jóvenes, entre los que no falta el millonario dispuesto a hacerla feliz. Todo esto hace que «Mamá soltera» sea una producción donde los motivos de hilaridad se unen a otros trágicos, dándonos por resultado un magnífico drama humano del más puro realismo. Otra gran atracción del programa es «Doble expiación» de Lucille Ball, Allan Lane y Steffi Duna. Es una fascinante historia de amor dentro de un ambiente de grandes atractivos.

El jueves: Estreno en Cuba de la emocionante producción «Devorado por los cocodrilos».

«VIGIAS DEL MAR» e «HIJAS DESAPARECIDAS» en el RIVIERA

Un grandioso programa doble de la Columbia se ofrece en el elegante Teatro Riviera con dos sensacionales estrenos en Cuba «Vigías del mar» de Randolph Scott, Frances Dee, Ralph Bellamy y Walter Connolly. Hijos del peligro... valientes soldados de la misericordia... marinos de los mares donde la muerte cabalga en cada ola... más bravas son aún las mujeres que aman a esos hombres... porque nunca saben cuál ha de ser su último beso...! Eso es «Vigías del mar», una historia de amor y peligro que puede tener su comienzo en el Polo Sur y morir en el Polo Norte. La otra gran producción que se ofrece hoy, es nada menos que «Hijas desaparecidas» con Richard Arlen y Rochelle Hudson. Cada ciudad tiene su número de muchachas desaparecidas. He aquí una producción que llega al hogar porque es la historia de ingenuas muchachas que deseando labrarse un porvenir ven en las tablas la única forma de salir en los periódicos, pero caen en primera plana como víctimas del racket más sucio que jamás ha sido llevado a la pantalla. Además el noticiario. Los precios: 30 cts. por la tarde y 40 por la noche. Niños, tarde y noche, 20 y tertulia 15 cts.

El lunes: Robert Taylor y Myrna Loy, favoritos de todos los públicos en «Su noche feliz». La muchacha criada en el lujo y la opulencia, que a la hora de casarse rechaza al pelele de su set, para buscar su marido ideal. Vea a Myrna Loy en la rica heredera que escoge por marido a un desocupado que accidentalmente conoce en un banco de un parque, Robert Taylor, el ídolo de las mujeres en el role estelar masculino, ofreciéndonos el romance más alegre y aventurero que vivir pueden dos enamorados.

HOY: DEBUT DE LUPE RIVAS CACHO EN LA COMEDIA

La actriz mimada por nuestro público, que ha cosechado sus éxitos más definitivos, hace algunos años, en los escenarios habaneros. La vedete máxima del teatro revisteril en español. La estrella mexicana más deslumbrante: la graciosa, la divertida, la pimentosa Lupe Rivas Cacho, vuelve a nuestros escenarios, debutando esta noche en el teatro La Comedia, en función de gran gala.

La inolvidable Lupe es figura central de la gran compañía de atracciones internacionales Alcañiz-Pastor, en la cual descuellan entre otros Luana de Alcañiz, estrella de cine y bailarina. La fina coupletista Carmen España. La cantante de la voz de oro, Ascensión Pastor. El bailarín Juan Puerta, el bailarín Miguel Peña. La atracción única: los hermanos Marbel. La bailarina Lina Desko. El primer actor cómico Pepe Duarte. El maestro director y concertador José Martínez Moya, y la bella y escultural Luisita Rivas Cacho.

El espectáculo de esta noche en La Comedia—más de veinte números—es un cocktail animadísimo y bien hilvanado de chistes, bailes, canciones, couplets, sketchs, números de conjunto, etc.

Precios: 80 centavos lunetas numeradas, 50 centavos butacas numeradas y 40 centavos butacas sin numerar. Localidades, al A-6737.

Mañana, sábado, tanda elegante a las cinco y media.

CAMPOAMOR: «¿A DONDE VA EUROPA?»

Si quiere conocer personalmente los distintos armamentos con que cuentan los ejércitos que actualmente están en guerra, no deje de ver en la pantalla de «Campoamor» el gran documental titulado «¿A dónde va Europa?», y así se dará exacta cuenta, no sólo de las distintas clases de armas, pues también puede aprender su facilísimo manejo. Este documental presenta las fuerzas destructivas de Francia, Inglaterra, Polonia, Rusia y Estados Unidos. Se exhibe a las 4:15, 7:15 y 10:20. Completando el programa la divertidísima comedia «La boda o la vida», que interpretan los ases de la risa: Marta Raye, Andy Devine y Bob Hope. El asunto se basa en un pobre millonario que se siente muy enfermo y su médico le dice que toda su enfermedad consiste en que tiene un estómago de perro, y de ahí provienen innumerables escenas de gran comicidad, el noticiario y un gracioso. Precios: mayores a lunetas, 6:30, 20 cts., después 30. Tertulia 10.

El lunes 30 olvídese de la [illegible] y pase unas horas fuera de estado: La compañía «Garrido» presenta este día la parodia «Don Juan Mortuorio y Don Jutía» y la comedia operática «Madame Butifarra».

NACIONAL: CARMEN AMAYA, PELICULAS, ETC.

No hay exageración en calificar de extraordinario el espectáculo que empezó a funcionar en el «Nacional» anoche. Lo es en sus tres distintos e independientes aspectos: el que patrocina Carmen Amaya, la inigualable «emperaora» flamenca; el que respalda Manolita Arriola, y el que tiene como atractivo a Malena de Toledo, una intencionada y original cantora de ritmos brasileros.

Carmen Amaya reapareció triunfalmente, a la cabeza de su gran cuadro gitano, que cuenta con un tan alto prestigio de la ejecución guitarrística en el Niño de Sabicas, con el cálido Jesús Perosanz, con Antoñita Amaya, con Maruja Serrano y el trío de instrumentistas acompantes. Nos ofreció la Amaya dos magníficas novedades: «Guajira flamenca» y «El embrujo del fandango», ambas del maestro Palomo. Niño de Sabicas tocó difíciles obras.

Manolita Arriola se impuso desde el primer momento por su gracia y su naturalidad.

Malena de Toledo pone en el número los detalles precisos [illegible] plicamos su enorme éxito en [illegible] partes.

Dos veces—por la tarde y [illegible] noche—se ofrecerá, a partir de [illegible] ese gran espectáculo que se [illegible] el «Nacional» en una temporada [illegible] atracciones. Será a las 6.15 y [illegible]

La función, que empieza a las [illegible] se completa con las exhibiciones [illegible] «La huérfana del circo», por [illegible] Neagle (a las 5.10, 7.25 y 10.20) [illegible] rra romántica», por Evelyn [illegible] (a las 4 y 8.20). Se intercala [illegible] te material corto.

La luneta cuesta 80 centavos [illegible] las 6 y media, y un peso después [illegible] esa hora, precios sometidos [illegible] ma de «dos por uno», que permite [illegible] entrada de dos personas con un [illegible] ticket. Tertulia, con el «dos por uno», [illegible] 30 centavos; personal, 20 cts.

NOTAS

ULTIMOS DIAS DE «CUATRO PLUMAS» EN EL FAUSTO

Un drama heroico donde el valor del hombre, sin diferencia de pigmentación de la piel, escribe con sangre uno de los episodios más intensos de la historia de Inglaterra en sus dominios coloniales... Un drama como sólo Alexander Korda podría producirlo. Eso es «Cuatro plumas», la estupenda super-producción de los Artistas Unidos, que ha entusiasmado delirantemente al público habanero. Esta cinta está realizada totalmente en technicolor y su fotografía es sencillamente maravillosa, unida al dinamismo y a la acción que encierran todas sus bellísimas escenas...! Además el Noticiario. Los precios: 40 cts. de 3.30 a 6.30 y 50 cts. después. Niños a todas horas 20 y tertulia familiar 15 cts.

El lunes: otro de los grandes cañonazos de esta temporada... «Las buenas van a París», brillantemente interpretada por Joan Blondell y Melvyn Douglas. Esta es la que puede llamarse una comedia romántica. La trama se refiere a una lindísima rubia de ojos sumamente expresivos que hizo el propósito de ir a París y un joven que nunca soñó con dar tal viajecito... pero que fué arrastrado por las picardías y las locuras de la muchacha. Nunca Vd. habrá pasado casi dos horas más divertidas que las que le brinda esta super-comedia de la Columbia Pictures, productora que es símbolo de garantía.

Pronto: «Serenata de Broadway». Lo que era New York a fines del siglo pasado: sus cafés cantantes, sus artistas y sus printorescas parroquianos, el Broadway de una época repleta de romántica belleza y una historia de amor de las muchas que en su fascinante ambiente se producen, llegando muchas veces al público, y otras permaneciendo en la oscuridad. Esta gran producción está interpretada por Jeannette MacDonald, considerada como la reina de la pantalla de 1939.

«LA NOVELA DE LINCOLN JOVEN» EN EL ALKAZAR

«La novela de Lincoln joven» es una de las películas que más ha interesado al público y por eso diariamente se llena la sala del popular Teatro Alkazar, que la ofrece hoy nuevamente a sus favorecedores. La parte histórica de la vida de Abraham Lincoln que hasta ahora ha sido ignorada. Cuando era joven y las mujeres se lo disputaban no obstante su fealdad física... porque moralmente y daba señales de la grandeza de alma y sapiencia que le llevaron a la inmortalidad. El grande hombre cuando sólo era un ciudadano mediocre de una aldea americana, con una sonrisa siempre en los labios y los puños listos a la defensa de la razón y la justicia. Toda la vida de este gran hombre se ofrece en «La novela de Lincoln joven», producción que a todos entusiasma. Se completa el programa con el drama «En pos del peligro», con Preston Foster, Lynn Bari y Henry Wilcoxon. Además el noticiario. Los precios: 20 cts. de 1.30 a 6.30 y 30 cts. después. Niños a todas horas 15 y tertulia familiar 10 centavos.

El lunes« Estreno de «Flores de perdición» donde conocerá Ud. el drama intenso de la muchacha inocente a quien un galán poco escrupuloso, después de seducirla pretende explotarla miserablemente. Verá en todo su realismo oómo operan los autores de estos hechos que a menudo bosquejan o dejan entrever los simples partes de policía... Dramas anónimos que apenas logran llamar la atención y en muchos casos son tragedias dolorosas en la santidad de muchos honrados hogares y que llevan el dolor y la muerte a sus pobres víctimas. Esta película está aprobada exclusivamente para mayores y declarada no apta para señoritas por el verismo que ofrecen todas sus escenas. Conjuntamente se exhibirá «Aniversario de bodas», hilarante comedia de la Columbia con Penny Singleton, Larry Simms y Arthur Lake.

RADIO CINE: J. Garfield en «LA VERDAD A NADIE TEME»

Exito grandioso en «Radio-Cine» con la «La verdad a nadie teme», emocionante producción de la Wagner, que interpretan John Garfield, con Rose Mary Lane, Dick Purcell y Victor Jory. Aunque parezca exageración, esta película copia hechos ocurridos en la realidad, por eso se ha llevado hasta ese extremo el sensacionalismo de la narración, porque lo que se relata ha ocurrido en la vida real.

Todo un mundo de malicia y crueldad dentro de los muros de la prisión, donde se supone que cada cual pague por sus culpas pero hasta donde llegan las influencias de los políticos para castigar, no a los más malos, sino a los que menos amigos tienen.

Ayer se estrenó con un lleno formidable y hoy se vuelve a exhibir desde las 2 y media que empieza la matinée, conjuntamente con «El hombre que se atrevió» una sugestiva e intrigante producción, que interpretan Charles Grapewin y otros muchos, completándose el programa con noticiero sonoro, con los detalles más salientes del mundo entero.

Los precios: Luneta y primer piso 30 cts. antes de las 6 y media, después 40 cts., los niños 20 cts. y la tertulia, entrada por Neptuno, 15 cts.

El lunes: «Hijas valerosas», con los mismos artistas que actuaron en la famosa producción «Cuatro hijas». Todo es nuevo, menos las estrellas, nuevo argumento, nuevos romances, nuevos problemas, pero el mismo amor saturado de sentimentalismo las escenas. Recuerdan el romance titulado «Cuatro hijas». Pues ahí vienen las mismas estrellas, los mismos actores y el mismo derroche de amor y de conflictos pasionales encerrados en las escenas de «Hijas valerosas», aunque el argumento es enteramente distinto a pesar de que el sentir es igual.

Priscilla, Lola y Rosemary Lane, Gale Page, Claude Rains, John Garfield, Victor Jory y Franck McHugh son los principales intérpretes entre otros más de «Hijas valerosas».

FLORES DE PERDICION

Cada año miles de muchachas jóvenes que aún no han arribado a su mayoría de edad, son lanzadas a vivir una vida de vergüenza y deshonor. Los traficantes en carne de pecado no paran mientes en aumentar sus ingresos a costa de estas infelices, caídas en aras de un mentido amor.

Muestra exacta, viva, real, palpitante de lo que son estos prostíbulos en Norteamérica, la ofrece la cinta «Flores de perdición», pues sus productores llevaron a los estudios a elementos perfectamente conocedores de la organización que a espaldas de las autoridades de la Unión se esparcen por todo el país. En «Flores de perdición» vemos, con todas sus lacras, parasitismos, vicios, luchas, pasiones, odios y rencores.

Constance Worth, bellísima e inteligente actriz de la pantalla, tiene a su cargo el rol principal. La secundan brillantemente William Castello y Blanche Mehafey. Y en papeles de importancia, Frank La Rue, Rose Plummer, Clara Kimball Young, Bryant Washburn y Martha Chapin. Todos bajo la dirección experta de Herman Webber.

En «Flores de perdición» también existen agradables momentos musicales, a cargo de aplaudidas estrellas del arte lírico, especialistas en danzas y canciones, tales como Jan Duggan, Rose La Rose y Betty Wender, todos ellos luminarias del Broadway cascabelero y nocherniego.

Para el estreno de «Flores de perdición» se han escogido cuatro grandes teatros de la Habana: «Alkázar», «Olimpic», «Florencia» y «Favorito», y es el día 23 de los corrientes el señalado para iniciar las exhibiciones de esta gran producción de la vida real, que presenta la Continental Film.

LA COMEDIA

Un aspectu que sobresal del programa désta noche destácase el ESTRENU del cantu Asturianu «Caminín de Cabrales», que cantará la Tiple de la Voz de Oru, Ascensión Pastor, y dedícala con esmerú al Presidente del Centru Asturianu el diz que asistirá acompañau de casi toa la Colonia Asturiana de la Habana.

¡HOY GRANDIOSO DEBUT!

A LAS 9¼ P. M.

de la gran Compañía de Atracciones Internacional

"ALCAÑIZ-PASTOR"

presentando a la vedette mexicana

LUPE RIVAS CACHO

Conjuntamente con Luana de Alcañiz, Ascensión Pastor, Carmen España, Lina D'Esko, Luisa Rivas Cacho, Juan Puerta, Pepe Duarte, Miguel de la Peña, Hermanos Marbel y el Maestro José M. Molla.

LUNETAS, 80 Centavos.—BUTACAS, 40 y 50 Centavos.

GACETILLA

AUDITORIUM: «EL HONOR DE UN VALIENTE» (Ultimos días)

Ultimas exhibiciones de esta espectacular super-producción, presentan para hoy las carteleras de este favorito teatro del Vedado. «El honor de un valiente» o «El Alguacil de la Frontera» es el film que por su argumento, desarrollo, presentación e intérpretes, gusta a todos los públicos.

Realizado por los mismos productores de Jesse James, «El honor de un valiente» es una película de altas proporciones, con un reparto todo estrellas, basada sobre hechos históricos y emocionantes.

Cinco estrellas favoritas todas interpretan los roles principales: Randolph Scott, Nancy Kelly, César Romero, Binnie Barnes y John Carradine.

Véala hoy en nuestros turnos [illegible] 5:15 y 9:45. El otro film del programa que se exhibe a las 4 [illegible] es «Todo por el Todo» de Tyrone [illegible] tin y Gloria Stuart.

Mañana y el domingo desde [illegible] y 30. Dos grandes atracciones: [illegible] dy Hardy el Millonario», la [illegible] aparición en la pantalla de la [illegible] larísima familia Hardy, de [illegible] forma parte importantísima [illegible] superable Andy Hardy, figura [illegible] interpreta como nadie el simpático actor Mickey Rooney, [illegible] rablemente secundado en los [illegible] roles, por Lewis Stone, Cecilia [illegible] ker y Ann Rutherford y la [illegible] copia de «Dos Fusileros sin [illegible] una de las mejores películas [illegible] reyes de la risa Stan Laurel y [illegible] Hardy.

TRIANON: «ANDY HARDY MILLONARIO»

Con un gran programa doble de la Metro, en sus carteleras, la empresa de este teatro, ofrece en sus turnos de 5:15 y 9:45 la simpática comedia melodramática titulada: «Andy Hardy Millonario», la familia de los Hardy-s en una nueva aventura donde vemos al tempestuoso Andy Hardy, role a cargo del popular Mickey Rooney con varios millones en su bolsillo y el corazón rebosante de amor... iniciándose en los misterios de los cabarets alegres, secundado por Cecilia Parker, Fay Holden, Ann Rutherford y Lewis Stone.

La otra película a las 4 y 8:30 se titula: «Dos fusileros sin balas», [illegible] pia nueva de la delirante [illegible] de la popular pareja de Stan [illegible] y Oliver Hardy.

Se completa el programa con [illegible] ticiero de actualidad y precisamente [illegible] tón.

Mañana y domingo: La [illegible] nante y sentimental film, [illegible] «En honor de un valiente» o «El [illegible] guacil de la Frontera», interpretada por cinco magníficas estrellas: [illegible] Nancy Kelly, Randolph Scott, [illegible] sar Romero, John Carradine y [illegible] ward Morris.

Además, se exhibe: «En pos del peligro» por Preston Foster.

M.E.C.D. 2016

Cardenenses

EL EVENTO DEL AÑO

El Gran Baile de la Prensa

No se habla de otra cosa.
Es el tema que priva.
Instituído el Baile de la Prensa en Cárdenas desde hace años, cada vez tiene mayor resonancia esa fiesta a la que están obligados a cooperar todas las instituciones y particulares que a través de los doce meses de cada año sostienen relaciones de amistad con el periodismo cardenense.
Y todos cooperan.
De manera sincera.
Llueven las adhesiones no sólo de Cárdenas, sino de distintos lugares de la República para ese festival que está señalado para la noche del 11 de noviembre de 1939, en los salones del prestigioso Liceo de Cárdenas.
Viene orquesta de La Habana.
Un famoso conjunto.
Excursiones sociales de toda la provincia se aprestan a estar en nuestra Perla del Norte para disfrutar del sarao de los periodistas.
El evento anual.
Como le llaman todos.

Fiesta pospuesta

Sesión inter-clubs.
Del leonismo cardenense.
Organizada por el Club de Leones de Cárdenas para el domingo próximo, ha quedado pospuesta para principios de noviembre.
Así se me dice.
Para que lo haga saber.
Será esa sesión-almuerzo inter-clubs en el palacete del Club Náutico de Varadero y como la Playa Azul por sus encantos es imán poderoso para todos, reina el entusiasmo para venir a disfrutar de ella entre los componentes de los clubs de La Habana, Marianao, Santa Clara, Cienfuegos, Cabaiguán, Manzanas, Colón y otros.
Será un gran día en Varadero.
En plena estación otoñal.

Honras fúnebres

El viernes 20.
Y el sábado 21.
Las ofrecen los Caballeros Católicos de Cárdenas por el descanso del alma del que fué su miembro activo, el infortunado Fidel Sodupe Bascoechea, víctima del desgraciado accidente automovilístico ocurrido en las cercanías de Limonar la noche del 29 de septiembre último.
Caso que todos conocen.
Y que fué lamentado.
El Presidente de la Unión No. 3, el buen amigo doctor Pedro J. Sierra, me encarga suplique a los asociados y fieles asistan al piadoso acto.
Cumplo el encargo.
Con esta nota.

Una verbena

En la Quinta de Asturias.
El 4 de noviembre.
Organizada por el Club Asturiano a beneficio del Comité Pro Calles, amenizará esa fiesta la orquesta femenina «Renovación» de la capital, que en otras ocasiones ha tocado en nuestro Liceo.
Se conoce aquí.
Y gusta a todos.

Silvita de la Torre Amador

Un saludo.
De despedida.
Mándolo afectuoso para la interesante jovencita cardenense señorita Silvita de la Torre Amador, joya de los sociables esposos señora Silvia Amador y el inteligente galeno doctor Francisco de Paula de la Torre, Jefe de los Servicios Médicos Municipales, que ha partido para la capital de la República para cursar sus estudios de Filosofía y Letras en la Universidad Nacional, donde la risueña Silvita obtendrá rápidamente su título por su talento y por su amor a los estudios.
El éxito la corone.
Eso le deseo.

El debut de Espígul

El sábado 21.
En la sala del «Martí».
El popular actor se presenta en el teatro de la Calzada con su gran compañía, con nuevo y extenso repertorio.
Actuará dos noches.
Sábado y domingo.

El primer fruto

Una dicha del cielo.
En feliz pareja.
Rita Piloto de Armas, la joven e interesante dama y el señor Mario Espinosa Tabío, comerciante del Central Jaronú, besan regocijados el primer fruto de sus amores.
Un hermoso varón.
Rebosante de salud.
En la renombrada clínica «Cárdenas» de esta ciudad nació el bebito, siendo asistida la señora Piloto de Espinosa por el elogiado galeno doctor Juan de Dios Rivero y la inteligente nurse señora María Hernández de Castellanos.
Felicito a los papás.
Saludo al paisanito.

Ramón Iturrioz

Se restablece por día.
El querido amigo.
En vías de una franca convalescencia hállase ya en la capital de la República, al lado de sus queridos familiares, el buen amigo señor Ramón Iturrioz, que estuvo a punto de perder la vida en el accidente automovilístico de Limonar que todos conocen.
Sanan ya sus heridas.
Que fueron graves.
Colmado de cuidados y atenciones recupera la salud el afable Ramón, por el que se han interesado todas su samistades.
De los primeros el cronista.
Que bien le distingue.

Noche de damas

Viernes del «Modernista».
Noche de damas.
Cubrirá el cartel de esta semana en esa velada «Sombras de la ciudad» y «Luces de barriada», esta última hablada en español.
Noche de lleno.
Viernes del «Modernista».

Francisco González Bacallao.

EMULSIÓN 'KEPLER'
(MARCA DE FÁBRICA)
DE ACEITE DE HÍGADO DE BACALAO CON EXTRACTO DE MALTA
Mantiene las fuerzas, suministra nuevas energías.
Robustece el organismo de los niños.
Frascos de dos tamaños
En todas las Farmacias y Droguerías
BURROUGHS WELLCOME Y CÍA. LONDRES
Sp. P. 2231 COPYRIGHT

GUANABACOA AL DIA

Sesión rotaria

El doctor Carlos Gárate y Brú, personalidad distinguida del gran mundo social y Gobernador del Distrito 25 de Rotary International, hizo en la noche del pasado miércoles su visita oficial al Club Rotario de nuestra villa.

Para recibir a tan ilustre personalidad, fué organizada una interesantísima sesión por el Comité de Régimen Interior que preside el conocido y caballeroso comerciante señor Francisco Vila Costas.

También asistieron a esta sesión el ingeniero Manuel de J. Góngora, otra de las destacadas figuras del rotarismo en Cuba, que ostenta el cargo de Sargento de Armas del entusiasta y bien organizado Club de Holguín.

Y nuestro muy querido compañero señor Alejandro Pérez Pérez, redactor de las interesantes «Reglanas» y Presidente del Club del vecino pueblo de Regla.

Entre los rotarios guanabacoenses recordamos a los señores Mario Solomón, doctor Tomás Lancha Conesa, José Catasús Refols, Mariano Fernández, Manuel Suárez, Juan Quevedo Rodríguez, Benigno Llerena, Francisco Vila, Gerardo Hevia, Celestino Menéndez, José Luis Menéndez, Valerio Presmanes, Lorenzo Pagés, Claudio Conde, doctor José R. Díaz Rousulot al cumplido y entusiasta Mariano Blanco Quintero, Presidente del Club y al activo secretario José R. Arango de la Maza.

Al dar las ocho en punto de la noche, hora en que invariablemente comienzan las sesiones de los rotarios cada miércoles, el señor Mariano Blanco abre la sesión y hace la presentación oficial al Club del doctor Carlos Gárate y Brú quien fué recibido con muestras de cariñosos afectos y simpatías.

E inmediatamente se hace el simpático pase de lista y la presentación de los rotarios visitantes por el Sargento de Armas doctor Gustavo Pérez Abreu, tan cortés siempre con todos.

Le siguió la lectura del acta de la sesión anterior y de la correspondencia recibida por la secretaría del club.

Al terminarse estos preámbulos reglamentarios, se entra de lleno en el tema de la sesión y que es un trabajo extremadamente interesante hecho por el señor Francisco Vila y que fué leído por el señor Celestino Menéndez, por encontrarse su autor padeciendo un fuerte ataque grippal, no obstante lo cual se hallaba presente en la sesión.

Tal fué la magnitud de este trabajo y la extraordinaria enseñanza rotaria que tiene para todos que el doctor Gárate Brú, al terminar su lectura, sugirió a la asamblea se tomara el acuerdo de hacer constar en acta una felicitación del club para el señor Vila, sugerencia que elevó a la proposición el señor Valerio Presmanes, lo que fué aprobado entre aplausos.

Después hace uso de la palabra el doctor Carlos Gárate y Brú, haciendo una brillantísima disertación de lo que es Rotary y la importancia y significación que en el mundo tiene.

Dió a conocer varios hechos ocurridos a rotarios cubanos en el extranjero, donde quedó demostrado a grandes rasgos el crédito y la confianza que inspira en la solapa del saco de vestir el emblema rotario.

Fué explicando todos los puntos más importantes de la organización rotaria, señaló el auge que el Club de Guanabacoa estaba tomando en el Distrito Cubano, por sus magníficos trabajos y por los entusiasmos con que viene laborando en bien de la comunidad, siendo muy significativo que es hoy en día uno de los mejores organizados a pesar del poco tiempo que lleva de fundado.

Realmente fué maravillosa e interesantísima su peroración que con toda seguridad servirá de guía a los leaders del club durante el tiempo que estén gobernándolo.

Después hicieron uso de la palabra los señores Claudio Conde, para relatar un hecho realizado por el doctor Gárate Brú, a su favor, y que está catalogado en el Ideal de Servicio; José R. Arango de la Maza, para agradecer en nombre del club las frases de elogios y felicitaciones que el gobernador rotario les hizo en su charla; el doctor Tomás Lancha Conesa, para referirse a varios puntos tocados por el doctor Carlos Gárate en su discurso sugiriendo la preparación con antelación de pequeños temas, los cuales les serían señalados a dos o tres miembros del club para cada sesión, con el fin de formarse así un mejor ambiente de preparación para los que han de tomar en futuras fechas el gobierno de la institución y por último también lo hizo el señor Juan Quevedo Rodríguez para pedir mayor asistencia a las sesiones.

Y con frases de agradecimiento para el club de Guanabacoa y para el doctor Carlos Gárate Brú, fué el último en hablar el estimado compañero señor Alejandro Pérez por las gentilezas que siempre han tenido para el club que preside haciendo a la vez una gentil invitación a los reunidos para la sesión que celebrarán en este día en el despacho oficial del señor Octavio Cabrera, Alcalde Municipal.

Terminando la sesión entre aplausos y votos por el progreso de Rotary en el mundo para bien de la humanidad.

La próxima sesión del Club Rotario será el sábado día 28, en los salones del Liceo Artístico y Literario a las ocho y media de la noche.

Ha de ser inter-clubs y asistirán miembros de los clubs de Artemisa San Antonio de los Baños, Santiago de las Vegas, Marianao, Habana, Regla y Matanzas.

Dedicada al niño y al adolescente, cuyos temas serán desarrollados por verdaderos paladines del rotarismo.

Sesión que será en honor del Past Gobernador Horacio Navarrete y el Presidente Mariano Blanco y sus respectivas esposas por haber sanado felizmente de las lesiones recibidas en el accidente automovilístico del día 26 de agosto último, habiendo salvado la vida milagrosamente.

Celebrándose después un gran baile.

De lo cual nos haremos eco oportunamente.

Cumpleaños

En la festividad de hoy celebran su onomástico las distinguidas señoras Irene Luisa Lamadrid de Pérez, gentilísima esposa de mi querido amigo Luis Pérez; e Irene Rodríguez de Freire, estimadas damas que disfrutan de generales simpatías en el seno de nuestra sociedad.

Para ambas habrá en tan señalado día, innumerables felicitaciones e infinidad de flores como demostración palpable del afecto que le profesan sus amistades.

El cronista se complace en enviarles el saludo más entusiasta.

Rafael Fernández Dalmas.

VD. TIENE ESTOS DISCOS VICTOR
BELISARIO LOPEZ Y SU ORQUESTA
82784—Azul Danubio. Danzón.
—Me pides que te crea. Son.
ORQUESTA HERMANOS CASTRO
82783—Una conga en la noche. Conga.
—Ponte Dura. Conga.
ORQUESTA PAULINA ALVAREZ
82782—Cacarajícara. Guaracha.
—Lala. Danzón.
DE VENTA EN LAS AGENCIAS RCA VICTOR
distribuidores HUMARA Y LASTRA S. EN C. T. M9093

CRONICA HABANERA

JOSEFINA DE CARDENAS

LA FIESTA DE LA MODA.— La sociedad habanera está pendiente de un selecto acontecimiento que se avecina.

No es otro que la gran exposición de modelos de invierno que nos ofrecerán en el teatro Auditorium el martes 31 del actual, las Hermanas Salas, artistas insuperables de la alta costura, a beneficio de la Creche Habana Nueva.

Las más nuevas creaciones de tarde, de sport y de noche, creadas por artífices de la categoría de Schiaparelli, Lanvin, Patou, Alix, Lelong, Molineaux y otros, fueron adquiridas por Encarnación Salas en su viaje a París, de donde regresó recientemente, y serán exhibidas esa tarde.

Con la bella y encantadora Josefina de Cárdenas y Blanco, jeunne fille adorable del gran mundo, cuyo retrato encabeza esta crónica, exhibirán los modelos este grupo de lindísimas señoritas:

Marta González Labarga.
Elodia de Cárdenas.
Corita Sánchez Agramonte.
Marta Gutiérrez Vianello.
Isolina Olmo.
Paulina Oyarzun.
Beatriz Morales.
Hortensia de Cárdenas.
Yoska Pichardo.
Graziella Vianello.
Y Mignón Olmo.

Tocará la famosa orquesta de los Hermanos Le Batard.

Y actuará de animador y anunciador el conocido joven Willy Rivero.

En cuanto al decorado floral, será obra de los exquisitos artistas de la «Casa Trías».

Las localidades que quedan pueden solicitarse por los teléfonos F-4315 o F-6474.

Será un acontecimiento.

EL HOTEL NACIONAL.—Nuestro gran Hotel Nacional, el más bello y confortable de toda la República, promete ser en la temporada invernal que se avecina el rendez vous obligado de la alta sociedad habanera así como del turismo que nos visite.

La nueva gerencia, al frente de la cual se encuentra un caballero tan amable y tan gentil como Mr. Mc Kenna, viene arreglando los últimos detalles para esa temporada que aunque no inaugurada oficialmente ya se ha iniciado de manera brillante.

Prueba de lo que decimos es lo muy concurrida que se ve a diario la nueva Barra decorada en un estilo moderno de belleza y elegancia, y su terraza contigua, cuyo ambiente exquisito recuerda los Champs Elyseés y la hora del aperitivo europeo.

Uno de los mejores tríos de la capital ameniza con música criolla todas las tardes la hora del coktail.

A continuación damos los nombres de algunos de los concurrentes a la hora del cocktail en la nueva Barra:

Mr. Al Nallin, Miss Estela Espinosa, Mr. Joe Rothenberg, Miss Rosita Espinosa, Mr. Henry Hemmerdinger, Mr. Edgard R. Boone Mr. Charles L. Dudley. Miss Ada Nieto, Mr. Humberto Menéndez, Miss Thelma Lairel, Mr. Andrés Carrillo, Miss Mildred Bickford, Mr. Antonio Valdés Dapena, Mrs. Frank Carbon, Mrs. Frank Conner, Mrs. Paul Gelpi, Mrs. O. J. Fischer, Mrs. Edward Cook, Mrs. Charles F. Monroe, Mrs. Carter Ogden, Mrs. Minor C. Conn.

Los ingenieros graduados en el año 1917, que conmemoraban el XXII aniversario de graduación, celebraron el mircoles día 18 una comida en el Hotel Nacional.

A continuación sus nombres:

Miguel Rodríguez Torralbas y Sra. Nena Aguiar de Rodríguez, Cristóbal Díaz y Sra. Mercedes Queralt de Díaz, Jorge Luis Cabrera y Sra. Paulina Graupera de Cabrera, José A. Luzón y Sra. Ofelia Martínez Luzón, Olivero García Soya y Sra. Gloria Gómez de García, Miguel Arana y Juanita Gelpí de Arana, Armando Puente y Raquel González, Miguel Hernández Roger y Sra. Nena Armengol de Hernández, Herminio Lauderman y Sra. Elsa Roces de Lauderman, Manuel N. Grau y Sra. Cuca Castillo de Grau Enrique A. Peláez y Sra. Silvia Custodio de Peláez, Rodolfo Martínez y Sra. Carmelina Suárez de Martínez, Pablo Urquiaga, César Rodríguez Molina.

El sábado 4 de noviembre, darán comienzo en la preciosa terraza—Aire y Mar bajo la Luna— los tes bailables amenizados por una reputada orquesta.

Con esa fiesta tardeña, que sin duda congregará a lo más selecto de la sociedad habanera, el programa de las actividades para la próxima temporada invernal empezará en todo su apogeo.

DEL COUNTRY CLUB.—Grandes preparativos se vienen haciendo en el aristocrático Country Club de la Habana para la fiesta de «Hallowe-en» que tendrá efecto en sus espléndidos dominios el sábado veintiocho del corriente.

Esta fiesta tradicional, que al igual que la de fin de año, reviste siempre esplendor y lucimiento extraordinario, servirá para dejar inaugurada en aquella aristocrática sociedad la temporada invernal.

Un decorado alegórico a la festividad que se conmemora lucirá esa noche la bella casa del Country.

En la terraza, donde se hará una iluminación especial, se mantendrá el baile toda la noche con la orquesta de los hermanos Martínez y un magnífico septeto.

Ya son numerosos los parties que se vienen concertando para esa fiesta del Country Club que llenará una de las páginas más selectas de la temporada que se avecina.

BAUTIZO.— Mañana sábado, en horas de la tarde, se llevará a cabo el bautizo de la graciosa hija que acaban de tener los jóvenes y estimados esposos Rosendo Espi Arteaga y María Antonia Morales.

Dicha ceremonia, íntima por completo, tendrá lugar en la Granja «Nuestra Señora de la Caridad», en la Gruta que allí se levanta a Nuestra Señora de Lourdes.

Oficiará Monseñor Arteaga.

Y serán padrinos el señor Enrique Esp, y la gentil dama Carmen Pilar Morales viuda de Vila, abuelo y tía, respectivamente, de la neófita, quien recibirá los nombres de María Antonia Rosario de la Caridad del Sagrado Corazón.

LA BODA DE HOY.—Para la tarde de hoy está concertada una simpática ceremonia nupcial en la que serán contrayentes la dulce y encantadora señorita Maricusa Medio y Buría y el joven Eduardo López Hernández.

La solemne ceremonia religiosa, llamada a revestir gran brillantez, se llevará a efecto a las seis y media en la Iglesia de San Juan de Letrán, el bello templo de la calle 19, en el Vedado, que lucirá las galas de una decoración floral primorosa obra exquisita de los grandes floristas del jardín «El Clavel», el edén de los hermanos Armand.

Han sido designados padrinos de este simpático enlace la señora Raquel Hernández de López, madre del novio, y el cumplido caballero Jorge Medio González, padre de la gentil prometida.

Designados están también los testigos.

Los grandes floristas de «El Clavel», que harán derroche de arte y de buen gusto en el adorno de la iglesia, tendrán a su cargo también la confección del ramo de mano para tan linda novia.

UN ALMUERZO.—Mañana sábado ofrecerán en el bellísimo restaurant garden de Arroyo Arenas «Dulce Nombre», un almuerzo, el señor Atilio León y su gentil e interesante esposa Eva García.

Almuerzo en honor de la señora María de los Angeles Martínez de Trujillo, esposa del ex-Presidente de Santo Domingo, Generalísimo Rafael Leonidas Trujillo, que tan halagada se está viendo durante su corta estancia en la capital.

Muy corto será el número de comensales.

Reseñaremos este almuerzo.

BODAS DE ALGODON.—Una fecha feliz, de grandes alegrías, será la de hoy para el doctor Esteban Alfonso y para su encantadora esposa María Eugenia de la Barrera con motivo de cumplir dos años de casados, Bodas de Algodón.

Aunque no recibe, muy felicitado se ha de ver el simpático matrimonio.

(Continúa en la página NUEVE)

COUNTURE
NEW YORK
Lápices para labios y cejas, Coloretes, Cremas para manicurar, Lociones, Brillantina Floral, Perfumes, etc.
ENROLLADORES Y CALENTADORES PARA CROQUIÑOL
VELASCO Y BERNAL
Teléfono M-4122
SAN RAFAEL, 367

LA ESMERALDA
Desde los estilos clásicos a los sorprendentes de
ARTE MODERNO
tenemos el gusto de presentar la más variada y elegante exposición de muebles para personas de gusto refinado.
LA ESMERALDA
San Rafael, 105, San José, 114, ambas entre Industria y Consulado.
Teléfono M-1373.

✝

R. I. P.

LA SEÑORA

MARIA SUSANA DE VEGA Y RAMONTEU VIUDA DE CERRA

(Que falleció en la Habana el día 25 de Septiembre de 1939)

Y debiendo celebrarse Solemnes Honras Fúnebres por el eterno descanso de su alma, mañana, sábado, a las nueve y media de la mañana, en la Iglesia de San Francisco, Cuba y Amargura, las que suscriben, su hija, hija política y hermanas, en su nombre y en el de los demás familiares, ruegan a las personas de su amistad se sirvan acompañarlas en tan piadoso acto.

Habana, Octubre 20 de 1939.

María del Carmen de la Cerra de Fernández Villasuso; Conchita Montoto de la Cerra; Isabel de Vega viuda de Aenlle; Amada Luisa de Vega viuda de Abalos; Josefina de Vega viuda de Posada y Cándida R. de Vega viuda de Cruz.

LA LUZ CORRECTA PARA ESTUDIAR por: K-Listo Kilowatt

M.E.C.D. 2016

G A C E T I L L A S

INFANTA: DESDE LAS 2: «MAMA SOLTERA»

Un formidable programa de doble estreno ofrece hoy a sus numerosos favorecedores el preferido y gran teatro «Infanta», de la empresa Carrerá, con dos regias películas siendo la principal: «Mamá Soltera», con Ginger Rogers, David Niven, Charles Coburn y Frank Albertson; una cinta basada en la historia de la tragedia de la muchacha soltera que se encuentra un niño abandonado y no puede justificar que no es su hijo... trama intrigante y novedosa que nos revela un bellísimo romance... donde no falta un sólo instante la nota humorística...

A continuación se exhibe la cinta: «Los salteadores de trenes», con George O-Brien y Marjorie Reinolds, una versión moderna de la guerra de los ganaderos de Arizona.

Completando el programa se exhibe una revista y el cartón en colores «Exposición Canina».

Mañana y el domingo: El mismo programa.

El lunes popular: «La muchacha de París».

PAYRET: «MARIQUILLA TERREMOTO»

Hoy Estrellita Castro en sus dos mejores películas. Desde las 2 de la tarde, «Payret», presenta el siguiente programa. Una revista de asuntos mundiales.

La super-producción de Estrellita Castro y Miguel Ligero con Roberto Rey en la super-producción de encantadora música, titulada: «Suspiros de España».

Exito, últimos días ya de la magnífica película Cifesa, que ha estado exhibiéndose a llenos diarios en «Payret», 13 días seguidos titulada: «Mariquilla Terremoto» por Estrellita Castro, Ricardo Merino y Vicente Soler.

Los precios son: 20 centavos hasta las 6 y 30 y 30 centavos después. Niños 15 centavos. Tertulia 10 centavos.

Mañana: «Suspiros de España». Domingo: «Morena Clara».

El lunes, la super-producción cubana, titulada: «Siboney».

NEPTUNO: «LEGIONES DE HONOR»

Un programa estupendo ofrece hoy el teatro, «Neptuno». En primer término «Legiones de Honor» por Charles Vanel y Abel Jacquin. Drama profundamente humano que se desarrolla entre dos oficiales que se disputan el amor de una linda muchacha. Se completa el programa con «Ramuntcho», bello drama vasco que anima Louis Jouvet y Pablo Cambó.

Además, el Noticiario. Los precios: 15 centavos de 2:30 a 6:30 y 30 y 20 centavos después. Niños a todas horas 10 centavos.

Mañana y pasado: el cantante número 1 de la pantalla, Nelson Eddy, en su primera película dramática: «Paso a la Libertad».

Se completará el programa con »6.000 enemigos» por Walter Pidgeon y Rita Johnson.

Además se ofrecerá el episodio 7 de «Mandrake, el Mago», titulado: «Jugándose la vida».

El lunes: «Cada amanecer muero» la gran super-producción que interpretan James Cagney y George Raft.

FAVORITO: PROGRAMA DOBLE EN ESPAÑOL

Enorme cantidad de público concurrirá hoy al «Favorito», donde se ofrece un magnífico programa doble, totalmente hablado en español. Dos grandes películas han sido seleccionadas: «Conoces a tu mujer» por Ana Larrabeiti, Ana María Custodio y Miguel Ligero, y «Angelina» o «El honor de un Brigadier» por Enrique de Rosas, José Crespo y Rosita Díaz.

Además el Noticiario. Los precios: 10 centavos luneta mayores, tarde y noche y 5 centavos niños y amplia tertulia familiar.

Mañana: Dos estupendas super-producciones: «La Brigada Salvaje» por Vera Korene y el príncipe, Igor Troubezkoy, y «Entiéndase con mi abogado» con Walter Pidgeon y Virginia Bruce.

El lunes: estreno en Cuba de la audaz película: «Flores de Perdición» aprobada exclusivamente para mayores y declarada no apta para señoritas.

FLORENCIA: MAÑANA: «6,000 ENEMIGOS»

Hoy, por ser día popular a los precios de 10 centavos mayores en luneta y 5 centavos niños y tertulia familiar se ofrece un gran programa de la Warner, con dos grandes producciones: «La escuadrilla de la Aurora» de Errol Flynn y «El guapo del Rancho» por James Cagney.

Además, el Noticiario.

Mañana y pasado, estreno de «6.000 enemigos» por Walter Pidgeon, Rita Johnson y Paul Kelly y la gran película: «Uno contra cien» por Melvyn Douglas y Louise Platt, completándose el programa con el episodio número 6 de «Mandrake, el Mago», titulado: «El choque fatal».

El lunes: Estreno en Cuba de «Flores de Perdición», una audaz película aprobada exclusivamente para mayores y declarada no apta para señoritas.

OLIMPIC: Mañana: «LA NOVELA DE LINCOLN JOVEN»

Hoy, viernes popular, a los precios de 10 centavos mayores en luneta y 5 centavos niños y tertulia familiar, se ofrece un programa estupendo, con «Las aventuras de Marco Polo», por Gary Cooper y «Las aventuras de Tom Sawyer» por Tommy Kelly.

Además el noticiario.

Mañana, y pasado: «La novela de Lincoln Joven», película sumamente humana, brillantemente interpretada por un favorito de todos los tiempos, Henry Fonda, y el intenso drama policiaco: «El Inspector Secreto» por Gordon Harker.

El lunes: estreno en Cuba de la audaz producción: «Flores de Perdición», aprobada exclusivamente, para mayores y declarada no apta para señoritas.

MANZANARES: «LA MODELO Y LA ESTRELLA»

Resulta admirable el programa en español, que anuncian las carteleras de este cómodo espectáculo de Carlos III e Infanta, para hoy en tanda y noche, la interesante producción por Parravicini, titulada: «Margarita, Armando y su Padre» en español y «La modelo y la estrella» en español por Adela Román, comedias y cartones, precios bajos.

Mañana, sábado, el sensacional estreno de la estupenda producción por James Cagney y George Raft, titulada: «Cada amanecer muero» y otro estreno para completar el programa: «Capturado por la Rubia» por Glenda Farrell, comedias y cartones.

El domingo, en todas las tandas «Cada amanecer muero», «Capturado por la Rubia» en tanda y noche, y en la matinée, un gran estreno del Oeste, con comedias, cartones, noticiarios, episodio final de la serie: «El halcón enmascarado». Lunes: «La Patrulla del Radio», serie que se pasa completa.

ROXY: «CINCO REGRESARON»

Hoy presenta el cine «Roxy» de 14 y Primera en el reparto Almendares, el estreno de la monumental producción, «Cinco regresaron», capaz de colmar la avidez de aventuras espeluznantes y sensacionales del más fanático de los cinefans. Un drama calcado de un hecho real, en que lo verdadero supera en sensacionalismo a cuanto se pueda imaginar. Un verdadero acierto del formidable actor Chester Morris que aparece como protagonista del gigantesco avión que aterriza en las selvas a causa del mal tiempo y asume el rol de dictador de los pasajeros durante los días que éstos tienen que vivir acechados por la muerte a cada instante... Completa el programa un Noticiario y la regia producción musical, «La Vida de Vernon e Irene Clastle», por los dos bailarines más famosos de la pantalla: Fred Astaire y Ginger Rogers. Precios: 15 centavos luneta por la tarde y 20 por la noche. Tertulia y niños 10 centavos.

Mañana, estreno de «Rapsodia de Juventud» la película musical más hermosa de la temporada, donde aparece el violinista más notable del mundo Jascha Heifetz y la famosa Orquesta Sinfónica Infantil de California.

RIVOLI: «PLACER DE TONTOS»

Nuevamente a petición de numerosos asiduos, vuelve hoy a la cartelera del favorito cine «Rívoli» del reparto La Sierra, la espléndida producción «Placer de tontos», el mayor y más romántico triunfo de dos glorias de la pantalla: Norma Shearer y Clark Gable, la reina del hechizo.... ¡En brazos del primer galán del cine! Adorna el programa un histoso cartón de Betty Boop, titulado «Seamos modernos», y la interesante film de Joan Crawford, «Maniquí». Precios: 15 centavos luneta por la tarde y 20 por la noche. Niños, 10 centavos.

Mañana un programa de acción cien por cien: «Refugio Infernal», por la endiablada pandilla de la «Escuela del crimen» y «Contrabandistas del aire», una emocionantísima película por Ronald Reagan y John Litel. Además episodio último de «Las hazañas de Red Barry.»

MARTI: «PROMESA CUMPLIDA»

Regio programa de la Warner, es el que brinda hoy el favorito teatro «Martí», de Dragones y Zulueta, con teléfono M-2724.

Rigiendo como siempre, los más populares precios: 5, 10 y 15 centavos.

Comenzando a las 2 de la tarde la función continua, se pasa por la pantalla gigante revista, comedia, cartón, estreno del sensacional drama: «El genio del crimen» con Edward G. Robinson y estreno de la grandiosa, regia joya Promesa cumplida» con la bella actriz Kay Francis e Ian Hunter.

Precios: luneta 10 centavos hasta las 6 de la tarde y 15 centavos después. La tertulia a todas horas 5 centavos.

Mañana: programa doble de estrenos con «El fugitivo inocente» con Frankie Darro y «El Héroe del Marne» con Raimu.

REINA: «EL PROFESOR MAMLOCK»

Estrenamos con orgullo hoy la película que revolucionó a Europa al prohibir el gobierno nazi su exhibición en tierra alemana: «El Profesor Mamlock» cuyo lema: «Jamás el odio a una raza puede justificar su destrucción despiadada»; vea en «El Profesor Mamlock» a los detractores de esta raza oprimiéndola hasta exterminarla. No debe Vd. perder esta película que sólo se exhibe en el día de hoy en los turnos preferentes a las 2, a las 5 y a las 10.

«El Primer Delito» es una película que tiene la honrada palpitante realidad de la vida, interpretada por Walter Abel y Beverly Robert. Un cartón y la revista de asuntos Mundiales con los últimos sucesos de la guerra completan el programa.

Mañana: La emocionante super-producción «Cada amanecer muero» con George Raft, James Cagney y «La Otra Mitad» con Silvia Sidney.

RIALTO: «SIBONEY»

Con la exhibición de «Siboney» hoy en «Rialto» están de plácame los amantes de la música, en ella tienen los papeles principales cinco artistas favoritos del público cubano, como Luisa María Morales, Oscar Lombardo, Lolita Feliú, Aurora Lincheta, Orgelina Junco y otros, aparecen cinco números del Maestro Lecuona, luis de Barros, dos de Rodríguez Silva, tres de Rodrigo Prats, y la bandera «TU» del inspirado Sánchez de Fuentes.

Se completa el programa con el drama interesantísimo: «La Chica del Río» que interpretan Movita y Warren Hull.

También se exhibe un precioso cartón en colores titulado «Los Cinco Cabritos», y el noticiero con los últimos acontecimientos mundiales.

Los precios para la función de hoy que comienza desde las 2 y 30 son: mayores 30 cntavos, niños 15 centavos a todas horas.

Mañana este mismo programa.

PRADO: «CUMBRES BORRASCOSAS»

Para hoy anuncian las carteleras del elegante teatro «Prado» como todos los días matinée a las 2 y tandas a las 5 y 8 y 15, con lo mejor en película por el más bajo precio de 10 centavos luneta o preferencia. Exhibiendo primeramente la delicada producción de la adorable actriz Joan Bennet «Tenía que ser tuya» y a petición del público el drama de dramas, la película del año «Cumbres borrascosas» por la genial actriz Merle Oberón, y el gran actor Lawrence Oliver. Completando el programa una revista y un gracioso cartón. Mañana, dos formidables joyas «La Brigada Salvaje» por Vera Korene y «La Sirena del Río» por Dorothy Lamour. El domingo nuevamente «La Sirena del Río» por Tito Guizar y «La Brigada Salvaje» por Vera Korene.

VERDUN: «CADA AMANECER MUERO»

Un grandioso programa a base de dos estrenos ofrece hoy a sus asiduos el elegante teatro «Verdún», de Consulado 214, teléfono A-9206, presentando en función continua desde las 2 de la tarde la super-producción «Cada Amanecer Muero», una película de emocionante trama interpretada por James Cagney y George Rafft. La otra atracción del programa es la intrigante y vigorosa cinta titulada «Intriga internacional», por Alan Marshall y Tala Birell. Además el Noticiario, un cartón en colores y la comedia «Bohemias Ambulantes».

Los precios: 15 centavos luneta hasta las 6 y 30 y 20 centavos después. Los niños 10 centavos y la tertulia familiar con butacas 10 centavos a todas horas.

Mañana y el domingo, este mismo programa.

COLONIAL: HOMENAJE A LIBERTAD LAMARQUE

Un regio programa musical, de homenaje a la reina del tango Libertad Lamarque, es el que anuncia hoy este confortable cine de las familias.

Comenzando a las 5 la función corrida se exhibirá revista, comedia, estreno de las preciosas, regias joyas musicales argentinas «Besos brujos» y «Ayúdame a viivr» dos creaciones de Libertad Lamarque.

Precios: mayores 10 centavos hasta las 6 y 30 y 15 centavos después. Niños 5 centavos. Tertulia familiar damas y niños 5 y caballeros 10.

Mañana: «Al cielo por la puerta falsa» y «Cinco regresaron».

ACTUALIDADES: «DOCE HORAS DE ANGUSTIA»

Muy concurridísimo se verá hoy este elegante teatro, sito en Monserrate 262, con el teléfono M-5575, pues brinda un programa magnífico.

En la función continua, desde las 2 de la tarde se exhibirá revista, comedia, estreno de la soberbia, estupenda super-producción «Doce horas de angustia» con Richard Dix y Lucielle Bell y estreno de la preciosa cinta «La vivaracha» con Ginger Rogers y James Stewart.

Mañana: «Amor que se desliza» con Joan Crawford y «El último pagano».

CERVANTES: Debut de CARMITA ORTIZ y JULIO RICHARD

Un grandioso acontecimiento artístico hoy en «Cervantes» el elegante cine familiar de Lamparilla y Compostela a precios populares: En tanda elegante y noche solamente presentación de Julio Richard y Carmita Ortiz secundados por Humberto de Dios con su gran conjunto de variedades y en la pantalla: «Malditas sean las mujeres» en español y «La Senda Tortuosa» de Richard Crowell. Mañana: «El Romántico Aventurero» Ramón Novarro y «La vida de Carlos Gardel. Hugo del Carril.

MAJESTIC: «CINCO REGRESARON»

Dos formidables estrenos, en un gigantesco programa doble, presenta para hoy en todos sus turnos, el elegante teatro «Majestic» situado en Consulado 210 con el teléfono M-4477. Comenzando la función corrida a las 2 en punto de la tarde, y además de un noticiario, un cartón en colores y una graciosa comedia, se exhibirá el estreno de la emocionante super-producción, «Rejas Humanas» que interpretan Chester Morris, Ralph Bellamy y Ann Dvorack. A continuación se exhibirá el estreno de la sensacional super-producción, «Cinco Regresaron» que interpretan Chester Morris, Lucille Ball, Kent Taylor y Wendy Barrie. De las selvas intrincadas del Amazonas, surgen cinco almas, cinco seres que lucharon desesperadamente entre la vida y la muerte para retornar a la vida. Contemplen el terror y la desesperación de 12 tripulantes de un avión, cuando la razón les indicaba que sólo cinco podrían regresar. Precios: Luneta y Preferencia, antes de las 6 y 30, 15 centavos. Después, 20 centavos. Niños y tertulia, 10 centavos a todas horas.

El lunes: «Sólo los Angeles Tienen Alas» con Cary Grant y Jean Arthur, y «El Primer Delito» de Walter Abel y Beverly Roberts.

LIRA: «SOLO LOS ANGELES TIENEN ALAS»

«Lira», el favorito teatro de Industria y San José, con el teléfono M-4474, presenta para hoy el estreno de la sensacional super producción: «Sólos los Angeles Tienen Alas», con Gary Grant, Jean Arthur, Richard Barthelmes y Rita Hayworth. La historia de hombres que después de románticas noches con la muchachacha de sus ensueños, tenían una cita con la muerte en las alturas. A continuación, se exhibirá el estreno de la sensacional super producción, repleta de acción y aventuras: «Sombras de Traición», con Jack Holt y Katherine de Mille. No falta el noticiario, un cartón en colores y una graciosa comedia. Precios: lunetas, antes de las 6:30, damas y niños 5 centavos, caballeros 10 centavos. Después, 10 centavos todos.

Mañana: dos gigantescos estrenos: Chester Morris y Lucille Ball, en: «Cinco Regresaron»; y Mickey Rooney, en «Las Aventuras de Huck Finn».

4 CAMINOS: «LA GRAN ILUSION»

Dos grandes estrenos nos ofrece para hoy la empresa del teatro más céntrico de la Habana, el popular: «Cuatro Caminos», de Belascoain 1107, con el teléfono M-3676, en primer turno, la exquisita actriz Viviane Romance, en la regia producción: «La Casa del Maltés»; y en turno preferentes, Eric Von Stronheim, en su último triunfo: «La Gran Ilusión», secundado magistralmente por el gran actor francés Jean Gabin y Dita Parlo.

Los precios, luneta hasta las 6:30, mayores 15 y niños 10 centavos y después de las 6:30, niños 10 y mayores 20 centavos, tertulia familiar a todas horas 10 centavos.

Mañana: «Cada Amanecer Muero», por James Cagney y George Raft; y «Capturado por la Rubia», por Glenda Farrel y Barton Mc Lane.

En la tanda de las 12 de la noche: «La Señorita Ciclón», por Lupe Vélez; episodio de «Mandrake el Mago»; y el documental explicado totalmente en español: «Detrás de la Línea Maginot».

WILSON: «AMARGA VICTORIA»

«Wilson», en Belascoain y San Rafael, con el teléfono U-5863; día popular, a base de 5 centavos niños y 10 centavos mayores, a todas horas.

Hoy, tarde y noche, la revista semanal «Noticias del Día»; el documental especial explicado en español, en preciosos colores: «La Perla del Este»; y el cartón en colores: «Su Primer Beso»; y las super atracciones: «Frágil Como el Cristal», regia joya extraordinaria, por la encantadora Kay Francis y William Powell; y «Amarga Victoria», super extraordinaria joya, por Bette Davis, George Brent y Anita Louise, film premiada en la Academia de Bellas Artes Cinematográficas».

A las 5: «Frágil Como el Cristal» y «Amarga Victoria».

Mañana: el mejor programa de la ciudad, con los estrenos: «Novios a la Moderna», colosal super joya, por Priscilla Lane, Jeffrey Lynn, Rolan Young y May Robson; y la «Intrusa», super joya argentina, toda en español, interpretada por Olga Casares, Sarita Olmos y Eduardo Sandrini.

GRIS: «EL PROFESOR MAMLOCK»

Una de las películas más comentada del año, figura en el programa que ha combinado para hoy la empresa Heydrich-Fernández Ledón, del elegante cine «Gris», de Baños y 17, en el Vedado, con el teléfono F-4292.

En turnos de 4 y 8:30, se exhibirá la soberbia y emocionante producción policíaca: «El Inspector de la Secreta», con Gordon Harkar.

En turnos elegantes, a las 5:30 y 9:45, revista, el documental «El Enigma de Santa Elena»; y estreno de la película más espectacular del año: «El Profesor Mamlock». Una película hecha en Rusia, antes de su pacto con Alemania.

Precios: mayores 15 centavos en la tanda y 20 centavos por la noche. Los niños y tertulia 10 centavos.

Mañana: dos estrenos: «Yo Robé un Millón», con George Raft; y «Uno Contra Cien», con Melvyn Douglas.

VIVES: «COMO ESTA LA SOCIEDAD»

«Vives», el elegante cine sito en la calle B, entre 27 y 29, en el Vedado, con el teléfono F-3128, de la empresa Valmaña, brinda hoy colosal programa.

A las 4:30 y 8:30, se exhibirá un cartón de Popeye; y estreno de la maravillosa producción: «Cómo Está la Sociedad», con Madeline Carroll y Fred Mac Murray.

Precios: mayores 15 centavos en la tanda y 20 centavos por la noche. Los niños 10 centavos a todas horas.

Mañana: «Ultimátun», con Dita Parlo; y «Katia», con Danielle Darrieux.

MODERNO: «PASO A LA LIBERTAD»

Un regio pre-estreno ofrece hoy en sus turnos de tarde y noche, el teatro «Moderno», de 10 de Octubre 365, con el teléfono X-1305. «Paso a la Libertad», de Nelson Eddy, Virginia Bruce, Victor Mac Laglen, Lionel Barrymore y Edward Arnold. Intensa y emocionante. Llena de un tierno amor que conmueve, romance y aventuras vibran en la pantalla. Completa el programa, la cinta: «El Joven Doctor Kildare», de Lew Ayres y Lionel Barrymore. El interesante documental: «El Arte de Leer»; y un «Paramount News». Hasta las 6:30, 20 centavos y después 30 centavos. Los niños 15 y tertulia familiar 10 centavos, hasta las 6:30 y después 15 centavos y niños 10 centavos.

Mañana y el domingo: se repite «Paso a la Libertad»; y la producción: «El Impulso del Mal», de Charles Bickford y Jean Parker; comedias, cartones y revistas.

CUBA Y SALON ROJO: INTERESANTES PROGRAMAS

«Cuba», el coquetón cine de las familias, sito en Suárez y Corrales, anuncia para hoy un programa muy espléndido, En tanda a las 5 y nocturna a las 8:15, se exhibirá revista, comedia, estreno de la estupenda cinta, drama argentino: «La que no Perdonó», con Elsa O, Connor; y estreno de la preciosa joya también argentina: «La Modelo y la Estrella», con Alita Román y Fernando Morel.

Precios: damas y niños 5 centavos y caballeros 10 en la tanda y mayores 10 y niños 5 por la noche.

Mañana: «El Borrón de la Familia» y «Deslices».

Colosal resulta el programa que anuncia hoy el «Salón Rojo», el popular cine de Monte y Antón Recio En tanda y función nocturna, se exhibirá revista, estreno de la dinámica film: «Alas de Gloria», con Alice Faye, Nancy Kelly y Joan Blondell; y estreno de la preciosa comedia: «Mi Tío Samuel», con la encantadora Shirley Temple. Precios: damas y niños 5 y caballeros 10 centavos a todas horas.

Mañana: «Radio Bar» y «Papá Soltero», con Tito Guizar.

SANTOS SUAREZ: «TIERRA DE PASION»

Un programa especial es el que ha combinado para hoy la dinámica empresa Díaz López, del confortable cine «Santos Suárez».

En tanda a las 5 y nocturna a las 8:30, se exhibirá revista, comedia, estreno de la preciosa y regia producción argentina: «Retazo», con Paulina Singerman; y estreno de la grandiosa y atrevida joya francesa: «Tierra de Pasión», con Viviane Romance y Tino Rossi.

Precios: luneta 10 centavos y tertulia, damas y niños 5 centavos y caballeros 10 a todas horas.

Mañana: «Cada Amanecer Muero» y «Doble Conspiración».

BELGICA Y VIOLETA: EXCELENTES PROGRAMAS

Para hoy anuncia el «Bélgica», cómodo y ventilado cine familiar, de Egido y Corrales, un interesante programa a precios populares, «Los Tres Mosqueteros», por Don Ameche; y «La Alegre Farándula», que serán exhibidas en todos los turnos, conjuntamente con cartones y comedias.

Mañana: «Campeón Invisible» y «La Vida de Carlos Gardel» por Hugo del Carril.

El domingo: «El Profesor Mamlock». «Violeta»

A precios popularísimos anuncia para hoy el «Violeta», familiar cine de Monte y Rastro, un maravilloso programa. «La Alegre Farándula», interesante producción que será exhibida en todos los turnos conjuntamente con cartones y comedias y la grandiosa producción: «El Séptimo Cielo», por Simone Simon.

Mañana: «Las Aventuras de Marco Polo», por Gary Cooper; y «El Capitán Furia», por Victor Mc Laglen.

HA SIDO PASADO A URGENCIA EL PROCESO POR EL SUCESO ESPECTACULAR DEL MIERCOLES

En breve señalará ese tribunal el juicio oral. Celebrados ayer varios juicios orales, entre ellos uno por hurto. En breve será una realidad el edificio para el Colegio de Abogados

En breve ha de señalar la Sala Quinta de lo Criminal de la Audiencia en funciones de Tribunal de Urgencia, el juicio contra Vidal Morales y Julio Gomila, presos en la noche del pasado miércoles por la Policía Nacional, con motivo del espectacular suceso desarrollado en esta capital, del que informamos detalladamente en nuestra edición anterior, y a los cuales se acusa también de haber participado en diversos asaltos, entre ellos a los empleados del «Ten Cents», acometido en la Calzada de Galiano. Ayer llegaron a dicho tribunal las actuaciones del asunto, levantadas por el Juzgado de Guardia, así como también las armas ocupadas. Se personará como defensor de Vidal Morales, según se nos informó ayer en la Audiencia, el doctor Enrique Recio.

La muerte de María Josefa Casanova.—Juicios celebrados

Terminó ayer, en la Sala Quinta de lo Criminal de la Audiencia el juicio contra Fernando Murillo, matador de María Casanova, en el barrio de indigentes «La Cueva del Humo», en Luyanó. El Fiscal pidió treinta años de prisión, defendiendo el doctor José Santos González Costela, quien alegó diversas circunstancias de atenuación.

Comenzó el juicio contra Emilio Colinas Menéndez, por la muerte de César González Cuervo, en G y Quince, Vedado; el Fiscal pide veintiseis años y ocho meses de prisión y lo defiende el doctor Manuel Castellanos, quien alega la eximente de legítima defensa. Aparece de las actuaciones que Colinas era primer chofer y jefe del garage de la casa de los señores Tarafa, en el Vedado, y González Cuervo, chofer auxiliar, suscitándose entre ambos una situación de violencia que culminó en una reyerta que sostuvieron en la noche del 9 de julio último, durante la cual el procesado acometió a su antagonista con una navaja, privándolo de la vida. El juicio se suspendió, para continuarlo hoy, en que se practicará la prueba testifical.

Y se celebraron los siguientes juicios: contra Enrique Esteban Sánchez, por hurto, retirando el Fiscal la acusación, absolviendo el Tribunal, Sala Segunda de lo Criminal, y defendiendo el doctor Carlos M. Palma, quien demostró la inocencia de su cliente.

Contra Juan Hernández y Flora Sánchez, por trata de blancas, retirando el Fiscal, siendo absueltos y defendidos por los doctores Angel García Silva y Raúl Fernández Mederos.

Contra Félix Beltrán, por tráfico de drogas, Emilio González, por falsedad y Epifanio Salas, por robo, manteniendo contra los mismos la acusación, el Ministerio Fiscal.

El edificio del Colegio de Abogados

Ya pronto será una realidad el edificio para el Colegio de Abogados de la Habana, cuya construcción comenzará seguramente en los primeros días del mes que viene.

Por una Ley de fecha 15 de agosto del año 1938, iniciativa del doctor Manuel Fernández Supervielle, Decano del Colegio de Abogados de la Habana y, en dicha época Representante a la Cámara, se autorizó al señor Presidente de la República para ceder y traspasar a favor de dicho Colegio un solar o paño de terreno de la propiedad del Estado, enclavado en un lugar céntrico, y la suma de veinte y cinco mil pesos, para fabricar el domicilio social del Colegio.

En cumplimiento de esta Ley, el señor Presidente de la República por medio del Decreto número 796 de fecha 19 de abril de 1939 publicado en la Gaceta Oficial el día 22 del propio mes de abril dispuso que se cediera al Colegio de Abogados el solar de terreno que constituye la finca de Tacón número uno, donde existió el antiguo edificio de la Secretaría de Estado y Justicia. En su virtud con fecha cinco de mayo del corriente año, por escritura otorgada ante el Notario doctor Mario Recio y Forns (que al propio tiempo es el Tesorero del Colegio de Abogados) entre el doctor Oscar García Montes, como Secretario de Hacienda, y en representación del Estado, y el doctor Fernández Supervielle, como Decano del Colegio de Abogados, el Estado cedió y traspasó al Colegio el pleno y absoluto dominio del aludido inmueble Tacón número uno, junto a la Audiencia. Dicha escritura ha sido debidamente inscripta en el Registro de la Propiedad correspondiente.

En la mañana de hoy acudió a Palacio el doctor Fernández Supervielle que había sido llamado por el Presidente de la República, para comunicarle que ha dado instrucciones al Secretario de Hacienda para situar la suma de diez mil pesos a cuenta de la veinte y cinco mil acordada por la Ley de 1938, asegurándole su deseo de completar dicha suma en lo que resta de año y su propósito de que se comience inmediatamente la construcción del edificio.

Los planos de la edificación se encuentran ya terminados, habiendo sido confeccionados por los Ingenieros señores Du-Defaix y Gil, del Departamento de Construcciones Civiles y Militares, de la Secretaría de Obras Públicas. El edificio será de estilo español y su costo está calculado en la suma de cuarenta mil pesos. El exceso sobre la cantidad con que contribuye el Estado, será cubierto con fondos que tiene ya el Colegio y con el importe de una pequeña emisión de bonos, no hipotecarios, que serán colocados entre los propios abogados de esta capital.

SE RUMORA QUE A FINES DE AÑO LOS EE. UU. RESTITUIRAN A CUBA LA CUOTA AZUCARERA

Las informaciones llegan a La Habana a través de hilos directos de casas comerciales. Los observadores dicen que el Gobierno americano se propone dar ayuda a nuestro país

El lunes de la presente semana se recibió por el hilo directo de Lamborn, Hutchings & Company, un despacho que trasmitía una información de Whaley Eaton diciendo que funcionarios de la Secretaría de Agricultura de Washington, «estaban estudiando la posibilidad legal de comprar una parte substancial de la zafra de Cuba del próximo año 1940, con objeto de ser vendida a los refinadores domésticos para su refinación.» Esta acción, agregaba la información, «tomaría el lugar de la garantía de cuota a Cuba, ahora en suspenso, y a la par que constituiría una medida de control sobre el precio doméstico, eliminaría la necesidad de bajar los derechos.»

Esa información, ajustada a la traducción que nos dió la firma receptora, la ofrecimos a nuestros lectores en la sección azucarera del martes.

Por el mismo hilo directo de los mencionados señores, se recibieron ayer dos despachos reproduciendo informaciones de las agencias Rusell News y Pearsalls en relación con los intereses azucareros de Cuba.

La Russells News decía: «Los precios del azúcar se hallan a los niveles de antes de comenzar la guerra en Europa. Es creencia general que Washington se verá forzado a destaurar el sistema de cuotas, con lo cual cambiaría automáticamente la tarifa arancelaria.»

En la carta del cierre de Thomson and McKinnon, inserta en nuestra información azucarera de hoy, dicen esos señores: «Rumórase en el ramo que el Gobierno quizás restituya el sistema de cuotas al finalizar el año.»

La información de Pearsalls recibida por Lamborn está concebida en los términos siguientes: «Observadores bien informados en Washington dicen que el Gobierno se encuentra estudiando cuidadosamente la situación azucarera, con el fin de ayudar a Cuba. Los esfuerzos parecen dirigidos hacia el establecimiento de un nuevo sistema de cuotas, que entraría en vigor alrededor del primero de enero, con la reducción automática de los derechos. Se sugiere que la «AAA» promulgaría a principios de diciembre una nueva cuota. No hay informe oficial.»

A la transcripción de esas informaciones, debemos agregar que por nuestros servicios cablegráficos no hemos recibido ningún despacho en relación con lo que dicen Pearsalls y la Russells News.

CONVOCADA PARA HOY UNA ASAMBLEA DE TODOS LOS CURSOS DE CIRUGIA DENTAL

Los alumnos del segundo año se han declarado en huelga indefinida

Para las nueve de la mañana de hoy, día 20, han sido convocados a asamblea general los alumnos de todos los cursos de la escuela de Cirugía Dental.

La convocatoria la formula el estudiante Iglesia Vassallo, presidente de la escuela, para tratar de un asunto de sumo interés.

Los alumnos del segundo curso de dicha escuela, según se nos informa, en una reunión que celebraron ayer, resolvieron declararse en huelga indefinidamente, hasta tanto no se resuelva el problema que afrontan en la asignatura de Fisiología.

ARRESTO DE UN RECLAMADO

El vigilante 551, arrestó a José Piñón Alcalde, vecino de Obrapia 107, por ser la misma persona que se encuentra reclamada por el Presidente de la Sala Primera de lo Criminal de la Audiencia de la Habana en causa que se le sigue por tenencia de drogas heroicas. Ingresó en la cárcel.

MUSICA Y MUSICOS

El Maestro Angel L. Planas

Con pena consignamos que se encuentra delicado de salud, nuestro particular amigo y muy querido Maestro Angel L. Planas, director del Conservatorio «Planas», persona muy estimada en nuestros círculos artísticos, pedagofo consciente que ha laborado durante más de treinta años en Cuba, por el mayor auge de nuestra cultura musical.

Hacemos votos fervientes por la mejoría del bien estimado Maestro.

Guatemala nombra su Delegación a la II Conferencia Interamericana de Radio.

Según informes recibidos en la Oficina Interamericana de Radio provenientes de la Secretaría de Relaciones Exteriores de Guatemala, por acuerdo gubernativo emitido por dicha Secretaría con fecha 23 de septiembre último, el Gobierno de Guatemala dispuso aceptar la invitación para hacerse representar en la II Conferencia Interamericana de Radio que tendrá lugar en Santiago de Chile, del 17 al 23 de enero próximo, y nombró como su Delegado al señor Licenciado don Virgilio Rodríguez Beteta, Ministro de Guatemala ante el Gobierno de Chile.

COMO VIENE

(Habana, Octubre 19 de 1939.

Sr. Director del DIARIO DE LA MARINA.

Ciudad.

Señor Director: Tengo el honor de manifestarle que con motivo de una información que hubo de aparecer en la edición de hoy en ese periódico de su digna dirección, relacionada con el profesor de esta Escuela, doctor Julio Fernández de la Arena, el Claustro de Profesores de la Facultad de Ciencias, en sesión celebrada en la mañana de hoy, acordó unánimemente formular ante usted su más formal protesta, por ser absolutamente incierta dicha información.

Asimismo adoptó el Claustro el acuerdo de expresar a usted, y para general conocimiento, que el prestigioso profesor de esta Escuela, doctor Julio Fernández de la Arena se encuentra actualmente en el Departamento de Biología de New York University usando de la Beca que por sus excepcionales condiciones de científico eminente le fué concedida por la John Guggenheim Fundation, así como que para la realización de los importantes estudios a él confiados, le fué expedida oportunamente por el Decanato de esta Facultad la correspondiente autorización, a fin de que en dichos trabajos científicos usara aparatos de la Cátedra de Biología de esta Escuela, copia de cuya autorización obra adjunta a este escrito.

Debo significarle, además, que el señor Rector de esta Universidad no ha dictado medida alguna suspendiendo de empleo y sueldo al doctor Julio Fernández de la Arena, así como tampoco ha iniciado expediente administrativo contra dicho distinguido profesor.

Rogándole la publicación de estos antecedentes en el periódico de que es usted digno Director, aprovecho esta oportuindad para ofrecerle el testimoio de mi más alta consideración.

Muy atentamente de usted. **Doctor Manuel Mencía**, Decano de la Facultad de Ciencias

Habana, septiembre 28 de 1939.—Señor Decano de la Facultad de Ciencias.

Señor: Por la presente solicito de usted se sirva concederme la autorización necesaria para poder utilizar un Microscopio Compuesto Bausch and Lomb número 31-21.75-08, con aparato de microinyección y sus accesocios, propiedad del Laboratorio de Biología, en los trabajos de investigación científica que habré de realizar en el Departamento de Biología de New York University, en uso de la beca que me fué concedida por la John Simon Guggenheim Memorial Fundation.—De Ud. atentamente, (Firmado) **Dr. J. Fernández de la Arena.**

Habana, Septiembre 29 de 1939.

Visto el precedente escrito, este Decanato, en atención a los beneficios que para la enseñanza se han de derivar, autoriza al profesor auxiliar de la Cátedra «M» de esta Escuela, doctor Julio Fernández de la Arena, para extraer un Microscopio Compuesto Bausch and Lomb. 31-21.75-08, con aparato de microinyección y sus accesorios, propiedad del Laboratorio de Biología, a los efectos de utilizarlo en las investigaciones que se propone realizar en el Departamento de Biología de la New York University—(Firmado). **Dr. Arístides Mestre**, Decano de la Facultad de Ciencias p. s.—Copia: **Dr. M. Mencía».»**

N. de la R.—La noticia que ha producido la aclaración del decano de la Facultad de Ciencias, doctor Manuel Mencía, que tenemos sumo gusto en publicar, fué obtenida en las propias oficinas de la Universidad de la Habana.

EXAMENES Y ASCENSOS EN LA MARINA DE GUERRA

En el Estado Mayor General de la Marina de Guerra Constitucional, se verificaron el día 28 del mes pasado, unos exámenes de oposición, para cubrir una plaza vacante de sargento de primera taquígrafo.

Resultaron aprobados los miembros de este Cuerpo que a continuación se relacionan:

1.—Marinero Auxiliar de Oficina René González Olazagasti.

2.—Sargento de Tercera Juan Rodríguez Vera.

Toda vez que el marinero auxiliar de oficina René González resultó aprobado en primer lugar, ha sido ascendido a sargento de primera (taquígrafo), y trasladado al Distrito Naval «Cdte. González Arias», lugar donde ocurrió la vacancia.

Asimismo en los exámenes del 6 de los corrientes, ocupó el primer lugar con 128 puntos, el sargento de tercera Ernesto González González, siendo ascendido a sargento de segunda de Señales, plaza objeto del examen, y trasladado al Distrito Naval «Sargento Miguel A. Hernández».

UNIFORME DE INVIERNO

Por el Estado Mayor General de la Marina se ha prescrito el uso del uniforme de invierno para todo el personal de la Marina de Guerra Constitucional, a partir del día 15 de noviembre próximo venidero.

Saludo por Radio del Canadá a Cuba

El programa «La Perla de las Antillas», preparado por la Canadian Broadcasting Corporation con motivo del aniversario del descubrimiento de América y transmitido también en los Estados Unidos por la Mutual Broadcasting System, podrá ser escuchado hoy viernes 20 de 7 a 7:30 de la noche, por «Radio Salas», estación C. M. B. Z., actualmente en 940 Kc. y C.O.B.Z., en 9.030 Kc.

En el estilo vívido y con

PLANTEADO UN PROBLEMA CON LA INDUSTRIA DE LA LECHE EN LA CIUDAD DE NUEVITAS

Se ha ordenado la suspensión de la clausura de vaquerías que no cumplen el Reglamento. La fábrica de conservas de langostas de La Coloma necesita varias reformas urgentes

El Jefe Local de Sanidad de Nuevitas ha recibido una comunicación telegráfica del Director de Sanidad, interino, doctor Luis Y. Barrena, ordenándole que suspenda toda actuación referente a la clausura de vaquerías iniciada con motivo de no cumplir los requisitos fijados en el Reglamento de la Leche.

La anterior disposición ha llamado la atención de algunos funcionarios por cuanto el Jefe Local de Nuevitas, con anterioridad, había dado cuenta al Director del Ramo de haber concedido, cumpliendo las órdenes superiores, un plazo prudencial a los propietarios de vaquerías para que ajustasen éstas al Reglamento vigente; plazo que se venció y al girar una reinspección comprobó que las obras ordenadas no estaban siquiera iniciadas, por lo cual procedió a clausurar las que se hallaban en tales condiciones.

El Secretario de Sanidad, ha solicitado los antecedentes del caso especial de Nuevitas para resolverlo, previo estudio de los problemas de la industria referida en aquella zona.

Necesita obras urgentes una fábrica de conservas

El Jefe de Veterinaria Nacional doctor Valdés Ruiz, en informe elevado a la superioridad da cuenta de la visita girada a la Compañía Exportadora Nacional Cuba, establecida en La Coloma, San Luis, Pinar del Río.

Dice que ha podido comprobar que en dicha industria de conservas de langostas y mariscos en general, los depósitos para el salcocho están faltos de pinturas; la caldera de vapor que se utiliza está dentro de la propia nave; carece de inspección veterinaria y, finalmente, el agua que se emplea para beber y elaborar las conservas procede del mar y de un río que pasa por el lugar conocido por Flamenco.

En vista de este informe el Director de Sanidad prepara una orden que será remitida a la referida compañía para que en un plazo prudencial se ajuste a la legislación vigente.

Denuncia contra un matadero

El señor José Pereda, Presidente de los Encomenderos, ha denunciado al Director de Sanidad las malas condiciones higiénicas en que se halla el matadero municipal de Arroyo Arenas, así como que se sacrifica el doble del número de reses para que está autorizado y, finalmente, que las reses vivas están en contacto con los desperdicios de otras reses, entongados en el suelo.

El Director interino de Sanidad, ha dispuesto que el Jefe Local de Marianao haga cumplir el Reglamento de Carnes al administrador del citado matadero.

Tifus exantemático e Influenza en Guatemala

El Director de Higiene Pública de la República de Guatemala ha informado al Secretario de Sanidad que en dicho país, a fines del pasado mes, se habían registrado 3,551 casos de Paludismo con 110 defunciones; enteritis varias, 403 casos con 136 defunciones; Disentería, 250 casos con 35 muertes; Influenza 395 casos con 13 defunciones y Tifus exantemático 21 casos nuevos.

No han hallado a un leproso

El Jefe de Sanidad de Yaguajay comunica a la superioridad que no ha sido posible hallar al leproso Vicente Tarazón, español, de 71 años de edad, el cual parece ya no radica en el término, según informes rendidos hasta por los jefes de puestos militares a los que comisionó para encontrar a dicho individuo.

Empleado en comisión Jefe de Inspección Domiciliaria

Por la superioridad sanitaria se ha comunicado al Jefe del Negociado de Archivo y Correspondencia de la Dirección de Sanidad, que el empleado de dicho Negociado, con la categoría de Auxiliar de segunda clase, con el haber mensual de $37.50, señor Darío Casuso, se encuentra prestando sus servicios en el Negociado de Inspección de Casas y Establecimientos de La Habana, como Jefe de dicho Servicio, con el mismo sueldo.

La nueva estructuración que se quiere dar a la Jefatura Local

La nueva estructuración que se quiere dar a las oficinas dependientes de la Jefatura Local de Sanidad de La Habana comprende diez Negociados, divididos o subdivididos en cerca de cincuenta servicios y, según se nos informa, no obstante ser de nueva creación la mitad o más de dichos servicios, no se aumenta la consignación actual con que cuenta en el presupuesto la referida Jefatura Local.

Entre los nuevos servicios figuran los siguientes: Certificado Pre-Nupcial; Control de Alimentos; Inspección Médica Escolar; Control de Drogas, Reconocimiento del Servicio Doméstico; Control de Manejadoras y Crianderas; Higiene Industrial; Laboratorio de Bromatología; Control de Clínicas, Casas de Salud y Consultorios Médicos y Dentales y, el Laboratorio Clínico para investigaciones de exámenes, incluyendo radiografías y fluoroscopía, gratis para todos los ciudadanos que deseen conocer su estado de salud.

También se refunden varios servicios, se establecen nuevas nomenclaturas, se declara excedente un gran número de empleados en unas dependencias y se crean plazas en otras, etc., etc.

El doctor Moya, estudia el proyecto de presupuesto presentado por cada servicio, con el propósito de ajustarlo a la realidad que se confronta.

Lesionados por perros

Están siendo sometidos a tratamiento antirrábico por haber sido lesionados por perros: Celia Martínez, de Infanta 560; Miguel Reyes, de Jesús María 69; Anselmo Martínez, de Cuervo y Naranjito, y, Haydée Oliva, de San Lázaro 1108.

Malas condiicones de una cárcel

El Secretario de Sanidad, envisita hecha al Secretario de Gobernación, se interesó por la reparación del edificio que ocupa la cárcel de Santiago de Cuba que se encuentra en pésimas condiciones de higiene.

Traslado de un Negociado

Ayer comenzó el traslado del Negociado de Demografía de la Secretaría de Sanidad para las oficinas de estadísticas del Instituto Técnico de Salubridad Rural, radicadas en el Instituto Finlay. En la Secretaría de Sanidad quedará una oficina para la tramitación de los certificados de defunciones, exhumaciones, etc.

EL DILEMA DE LA ESPOSA... *termina felizmente*

Para brindar a todos una sorpresa a la hora de comer, sirva un postre de Jell-O. El delicioso sabor natural de la fruta se convierte en un exquisito bocadito en pocos minutos. 6 sabores deliciosos — Fresa — Frambuesa — Cereza — Naranja — Limón y Lima. Compre unas cuantas cajitas de Jell-O hoy.

FITINA

"CANSANCIO FÍSICO... El corazón parece decir que Vd. ha abusado de su organismo. Exceso de trabajo; trasnochadas; abusos de toda índole... Vd. necesita una buena tonificación con Fitina; ante la influencia del fósforo vegetal asimilable, se levanta el espíritu, vuelven las energías y el vigor."

FITINA

TONICO DEL CEREBRO Y DE LOS NERVIOS

Tinte ROUX

Bellísimos colores

MODERNA MARAVILLA que hace seda del cabello

No hay otro que iguale al TINTE "ROUX"

VELASCO Y BERNAL

Teléfono M-4122

SAN RAFAEL, 367

LAS HERMANITAS DEL ASILO «SANTOVENIA» ESTAN AGRADECIDAS AL SR. EUGENIO GALBAN

Las Hermanitas de la Caridad—dulce institución religiosa que sirve el Asilo «Santovenia»—desean hacer público testimonio de gratitud hacia el señor Eugenio Galbán y Guerra por el generoso rasgo que ha tenido hacia dicho Asilo, donándole una carretera que conduce de las calles exteriores al edificio del mencionado plantel de caridad cristiana, obra que tanto beneficio reporta al público y a los asilados.

TRATO DE AGREDIRLO

Adolfo Quizar Escajadillo, dueño del taller de encuadernación situado en Aguiar 17, denunció a la policía que su empleado Jesús Fernández, intentó agredirlo con un cuchillo, lo que no verificó por la intervención de varias personas.

FALLECIO LA SEÑORA ROSAURA ADAMS

Con sincera y honda pena consignamos una triste nueva: el fallecimiento, ocurrido ayer, de la señora Rosaura Adams Montejo, viuda de Adams.

Rodeada del cariño de los suyos —entre los que se encuentra su hija la conocida cantante y profesora de la Escuela de Música Municipal señorita María Adams—entregó su alma a Dios la bondadosa dama que era espejo de virtudes y de nobleza.

Corazón generoso, atrajo hacia él las simpatías y afectos de cuantos cultivaron su afable trato.

El Señor acoja en su morada el alma de la desaparecida y reciban sus familiares, especialmente la señorita María Adams, el testimonio de nuestra condolencia.

El sepelio tendrá efecto en la mañana de hoy, acto que constituirá una expresión de sentida condolencia.

DR. M. COSTALES LATATU

Profesor de Clínica Quirúrgica de la Universidad, por oposición.

Cirugía del Abdomen y Tiroides.

Durante el verano consultará, exclusivamente, lunes, miércoles y viernes.

PRADO, 314. Diagnóstico: VEINTE PESOS.

CRONICA HABANERA

CUMPLEAÑOS

Celebra hoy su cumpleaños—y con tal motivo nos complacemos en saludarla—, la encantadora señorita Nedda Díaz Biart, alumna aventajada del Tercer Año de Medicina.

La señorita Díaz Biart es hija del doctor Marino Díaz Quiñones y de su esposa, Malvina Biart.

Felicidades.

EL DR. VICENTE BANET.—Después de un viaje a los Estados Unidos, donde concurrió en viaje de estudio, ha reanudado sus actividades profesionales el distinguido y valioso cirujano Dr. Vicente Banet, profesor de Clínica Quirúrgica de nuestra Universidad.

El Dr. Banet se encuentra de nuevo frente a su gabinete de la calle Malecón No. 319 continuando su consulta como hasta ahora en forma alterna, los martes, jueves y sábados, de 2 a 4 p.m.

BODA ELEGANTE.—Marion Teresa Whitner, señorita plena de encantos, muy bella y muy graciosa, y el señor Malcolm Hagar, jóvenes ambos pertenecientes a la selecta colonia norteamericana de esta capital, contrajeron nupcias a las doce del día de ayer en la Iglesia Episcopal de Neptuno y Aguila.

Sus bodas, que constituyeron un acontecimiento social brillante, fueran presenciadas por un concurso selecto de familiares y amigos.

El altar, decorado con su buen gusto de siempre por los floristas maestros del gran jardín «El Clavel», de los hermanos Armand, era un prodigio de originalidad y belleza.

Las flores más blancas, más finas y más lindas que se cultivan en los dominios del famoso jardín de Marianao formaban sobre el retablo como un manto de pétalos de incomparable belleza.

A los lados, grandes macizos de palmas arecas completaban el encantador efecto.

Desde el elegante jardín de los Armand llegó a manos de la gentil «fiancée» el ramo nupcial.

Era un primoroso modelo de orquídeas y flores de lilas especialmente diseñado y tejido para ella.

Hizo de Bestman el señor William E. Heagney y como Matron of Honor, la señora Carolina Ormond Whitner de Bargh, hermana de la novia, que llevaba como complemento de su elegante «toilette» un lindo ramo de «sweetheart roses» y aelíes azules avalorado con la firma de los hermanos Armand, del gran jardín «El Clavel».

Oficiaron en la solemne ceremonia el Reverendo Dr. Edward A. Odell, de New York, y el Reverendo R. H. Gooden, Dean de la Catedral Episcopal.

Firmaron como testigos, por la señorita Whitner, los señores William Harry Smith, J. Z. Horter y Coert DuBois, Cónsul General de los Estados Unidos.

Y por Mr. Hagar, los señores William E. Heagney, Robert R. Ellis y Joseph C. Hagar

Acompañantes del novio en la ceremonia fueron los señores George E. Green, Lawrence A. Soper, William E. Skilton, Harry L. Ashley y John Finlay.

Felicidades!

EL GRAN CONCIERTO DEL MIERCOLES.—Fué un acto magnífico, en todos sus aspectos, el concierto que celebró el miércoles, por la tarde, la Casa Cultural de Católicas, la nueva e importante fundación de las Damas Isabelinas.

Intérpretes del concierto fueron las señoras Dulce María Blanco de Cárdenas, que hizo gala de su bellísima voz, siendo acompañada al piano por la distinguida Presidenta de Pro-Arte Musical, señora Laura Rayneri de Alonso, la señorita Eva Reyes, notable violinista, que tocó, acompañada de su hermana, Mirta Reyes y por último un nombre consagrado ya, a pesar de su juventud, la señorita Carmen Casuso, Medalla de Oro del Conservatorio de Hubert de Blanck.

Las actuantes fueron calurosamente aplaudidas, por la selecta concurrencia que llenaba los hermosos salones de la Casa Cultural.

Héla aquí:

Señoras: Marcela Cleard de Barnet, Pilar Martín viuda de Blanck, Hortensia Van Der Gucht de Cowley, cuyo brillante trabajo sobre la vida de Chopin, mereció los más cálidos elogios.

Sofía Arenal de Cárdenas, Margot de Cárdenas de Montes, Mercedes Carlo de Galbán, Margot Ponce de Muxó, Inés Ponce viuda de Roque, Nieves Durañona de Goicochea, Matilde León de Armand, Graciela Balaguer de Blanco Ortiz, Cristina Ledón de Solana, Matilde Iglesias de Casanova, Julia Cubría viuda de Iglesias, Ascensión Docio viuda de Alensotado, Estela Alentado de Alvarez, Carmen Docio de Jiménez, Aurora Villar de Araluce, Rosa Hilda Morejón de Moya, Carmen Freyre de Lamadrid, Hortensia Font de Crespo, Matilde Gil del Real de Galdo, Juanita Dobal de Duyos, Teté Muñoz viuda de Zayas, Isabel Usategui de Argüelles, Carmelina Blanco de Prunna Latté, Natalia Betancourt de Crespo, Elvira González Beauville de Brito, María Amalia Romero de Berribeitia, Teresa Muñoz de Mariño, Adela Párraga viuda de Fuentes, María Luisa Malgarat de Rojas, Rosita Pelleyá de León, Conchita Pelleyá de Robiu, Carmen Soto Navarro de Sánchez, Célida del Monte de Delmonte, Adriana Armand de Herrera, María Dolores Mendoza de Gronlier, Adelaida Fernández de Alvarez, Mimi Cuadra, Obdulia Aguilera, Lucrecia Aguilera, Emelia Aguilera viuda de Cárdenas, Gladys López Guerrero de Cancela, Julia F. viuda de Sainz, Olga Núñez de Fehrmann, Ofelia Mejer de Alsina, Florinda Jústiz de Jústiz, Marina M. de Franca, Orosia Figueras viuda de Parajón, Rosario Dueñas, Esperanza Meléndez de Pérez, Caridad Oliva de Valmaña, María López de Pérez, María Teresa Triay de Gil del Real, Amanda Martínez de Dardet, Mercedes Almeyda de Rodríguez Feo, y Cachita Abril de López Toca.

Haciendo los honores a la distinguida concurrencia, se encontraban: la Gran Regente de las Damas Isabelinas, la alta dama, María Montalvo de Soto Navarro y junto a ella una representación de la Directiva de la Casa Cultural: Consuelo Morillo de Govantes, María Julia Arenal de Goirigolzarri, Clara Rivero de Suárez, Nicolasa Zabala de Llerandi y Sergia Martínez de Tassis de Varona.

Señoritas: En primer término, la doctora Margarita López, Presidenta de la Casa Cultural de Católicas. Adriana Lanois, Esperanza Alfert, Adriana Billini, Magdalena García Beltrán, Aurora Montoulieu, la doctora Ana Luisa López Lay, Esperanza Tremols, Blanca Baralt, María Emma Botet, Carmen Mora, Yolanda Fleitas, Nena Llerandi, Elena Villalba, Amparo Valverde, Consuelito Bouza, Mercedes Soler, Alicia Hopgood, Mayita Solaún, Bebita, Carmen, Alicia y Esther Busto, Carmita Raurell, María Teresa Estévanez Estela Estévanez, Lila Muiña, Gloria Crespo, Margot Menéndez, Amparo de la Vega, Consuelo Domínguez Roldán, Graciela Alvarez, Adelita Alvarez, Rosita de los Reyes, Celita Parera, Carmelina Cortiña Gálvez, Dulce María Márquez, Margarita García Gutiérrez, Amparo Menéndez, Lilia Sabi, Berta Montero Sánchez, María Montero, Luisa de Armas, Mercy Montoulieu, María Caridad Aguilior, Lourdes Perea, María Luisa Medelo, Carmen y Loló Galbán, Flora Prado, Abigail Pardo, Mercedes Puig, Carmelina Gastón, Clarita Miró, Beba Fernández Grau, Ana Luisa y Aurora Solaún, Nenita Tamargo, Alicia Boza Masvidal, Marta del Alamo, María León, Aclis Pérez Meléndez, María Amalia Frexes, Georgina y Berta La Villa, Josefina Freixas, Amparo Giner, Ana María Ormaechea, Pilar y Josefina Lombillo, Lelia y María Luisa Fernández de Castro, Fidelia García Echarte, Berta Sainz, Hilda Olivera, Emelinda y Conchita Puyans, Graciela Blanco Ortiz, Margot Lancís, Juana Luisa Cabarrocas.

Hemos dejado para el final, dos nombres de damas tan distinguidas como Chon Tejera de Forcade y Amelia Soberg de Hoskinson, organizadoras de este hermoso Concierto, para felicitarlas expresivamente por el éxito obtenido.

Una ausencia que todos lamentaban: la de Nena Coll.

Mañana sábado, la Casa Cultural celebrará un Brigde, de cuatro a ocho de la noche para el cual hay reservadas ya muchas mesas. Un exquisito buffet será servido.

EL DOCTOR MANUEL COSTALES LATATU.— En la tarde de ayer embarcó rumbo a los Estados Unidos, el ilustre cirujano doctor Manuel Costales Latatú, Director del Hospital Calixto García, quien se dirige a Jacksonville llamado con urgencia por un cliente.

El lunes próximo estará de regreso el doctor Costales.

Tenga un feliz viaje.

EL ULTIMO DUELO.—A una edad avanzada ha dejado de existir en la noche de ayer la señora Soledad Rangel viuda de Ruiz, dama de altas bondades y virtudes.

Su sepelio, que será una manifestación de dolor dadas las múltiples simpatías que supo captarse en vida, ha sido dispuesto para las cuatro de la tarde partiendo el cortejo de la casa mortuoria en Virtudes 362 entre Manrique y San Nicolás.

Reciban nuestro pésame sus hijos y sus demás familiares, muy especialmente su sobrino, nuestro querido amigo el doctor Arturo R. Ros y Rangel.

EL NOVENARIO A CRISTO POBRE.— Hoy viernes en su capilla del Arzobispado dará comienzo el Novenario a Cristo Pobre.

Para las cuatro de la atrde está dispuesto este acto estando la Cátedra Sagrada a cargo del Rvdo. Padre Manuel Marinas, Canónigo de la Santa Iglesia Catedral.

El coro de la señora Blanquita Fernández de Jardines cantará durante el acto y será estrenado el armonium adquirido por suscripción a iniciativa de la caritativa señora Esperanza Mena viuda de Brigadier.

Entre las damas que patrocinan estos cultos cuéntase la bondadosa señorita Conchita Hernández Calzadilla, alma de las obras de Cristo Pobre.

DEL MIRAMAR YACHT CLUB.—Reina gran entusiasmo entre los socios del Miramar Yacht Club para la fiesta del domingo, día veintidós.

Trátase de un te bailable de siete a diez de la noche que se celebrará en el Skating Ring amenizado por la famosa orquesta de los hermanos Castro.

A juzgar por el gran número de reservaciones asistirá una gran concurrencia.

Reseñaremos la fiesta.

TRASLADO.— El señor Francisco Masiques, amigo muy querido de esta casa y su bella esposa Rina Muñiz, han trasladado su residencia días pasados para la casa de la Avenida Primera entre 10 y 11, en el Reparto Ampliación de Almendares.

Sépanlo así sus amistades.

(Continúa en la página ONCE)

Colores: rojo, prusia, royal, vino blanco y amarillo.

Tallas del 34 al 42.

"la época"

NEPTUNO Y SAN NICOLAS

Servimos pedidos al interior, enviando el importe de lo que desea.

CARECIA DE LICENCIA

Secundino Fernández Fernández, vecino de Bernaza 153, fué acusado por la policía de haber instalado una fábrica de cajones en los portales de San Ignacio entre Teniente Rey y Muralla, careciendo de la correspondiente licencia para ello.

DESPIERTE LA BILIS DE SU HIGADO...

Sin usar calomel—y saltará de su cama sintiéndose "como un cañón".

Su hígado debe derramar todos los días en su estómago un litro de jugo biliar. Si ese jugo biliar no corre libremente no se digieren los alimentos. Se pudren en el vientre. Los gases hinchan el estómago. Se pone usted estreñido. Se siente todo envenenado, amargado y deprimido. La vida es un martirio.

Una mera evacuación del vientre no tocará la causa. Nada hay mejor que las famosas Píldoritas Carters para el Hígado para acción segura. Hacen correr libremente ese litro de jugo biliar y se siente usted "como un cañón". No hacen daño, son suaves y sin embargo, son maravillosas para que el jugo biliar corra libremente. Pida las Píldoritas Carters para el Hígado por su nombre. Rehuse todas las demás. Precio: 30¢.

SI DIGIERE MAL

Tome MAGNESIA BISURADA

ALIVIA EN 3 MINUTOS

Neutraliza el ácido excesivo... Evita la indigestión, pesadez, eructos, agruras y flatulencia.

M.E.C.D. 2016

SE PUEDE INGRESAR AUN EN LAS ESCUELAS DE LA «ASOC. DE DEPENDIENTES»

La matrícula continúa aumentando en las escuelas de la Asociación de Dependientes, y aún cuando hay plétora en algunas de las enseñanzas, otras admiten todavía nuevos estudiantes. Esto, en lo que respecta a las Clases Especiales de la mañana.

En lo que respecta a las Escuelas Diurnas de Enseñanza Primaria Elemental y de Enseñanza Primaria Superior, el número alto de inscriptos no obstaculiza aún la presencia de nuevos alumnos. De ahí que todavía sea posible ingresar en estas escuelas, que a virtud de los esfuerzos realizados por la Junta Directiva en los últimos meses han alcanzado extraordinario éxito al comenzar el curso 1939-1940.

Las clases especiales para señoritas comienzan a las ocho y terminan a las once de la mañana. La Enseñanza Primaria Elemental y la Superior comienzan a las doce y media del día y terminan a las cinco de la tarde. Las clases nocturnas inician sus sesiones a las siete y media de la noche.

Así, las asignaturas que se cursan en las clases especiales para señoritas, por la mañana, son las siguientes: Taquigrafía, Mecanografía, Solfeo y Piano, y Corte y Costura.

Las asignaturas que comprenden la enseñanza libre en la Escuela Nocturna son las siguientes: Aritmética, Gramática, Contabilidad, Aritmética Mercantil, Inglés, Taquigrafía, Mecanografía, Caligrafía, Solfeo y Piano e Instrumentos Varios; y las que integran el plan de la Escuela de Comercio las que siguen: Contabilidad, Aritmética Mercantil, Gramática y Correspondencia, Inglés, Taquigrafía, Caligrafía y Mecanografía.

SOCIEDADES ESPAÑOLAS

CERCA DE 4 MIL PESOS CONCEDIO EN EL ULTIMO AÑO LA ASOCIACION VASCO-NAVARRA DE BENEFICENCIA

A los sesenta y dos años de fundada, continúa realizando una labor altamente humanitaria en pro de los conterráneos a quienes agobia la pobreza y la enfermedad. Una gran «Memoria»

Entre las instituciones piadosas de la colonia española radicada en Cuba se destaca siempre la «Asociación Vasco-Navarra de Beneficencia», que ya cuenta 62 años de fundada.

La Junta Directiva acaba de dar a la estampa una **memoria** en que se reflejan las actividades desarrolladas durante un año, que terminó en el pasado Junio, y en verdad que se ha hecho acreedora a los más cálidos aplausos.

Desde luego que no podría esperarse otra cosa del gran organismo presidido por don Venancio Zabaleta y Aramburu, hombre sencillo, cordial, batallador como pocos.

Para dar una idea de lo que ha sido y sigue siendo esta institución, veamos lo que en el prólogo de dicha Memoria dice la Directiva a los asociados. Y acto seguido, la relación de quienes integran esa junta de gobierno, que con tanto empeño propende al mayor auge de la Sociedad Vasco Navarra de Beneficencia.

Veamos los párrafos iniciales de la Memoria:

«Esta Directiva, que recibió de vosotros el honroso mandato de dirigir y administrar esta meritísima asociación de caridad en el año social que termina en esta fecha, cumple gustosamente el deber reglamentario de daros cuenta, lo más detalladamente posible, de cómo ha correspondido a la confianza que le otorgasteis, con el sentido muy alerta de la responsabilidad contraída al aceptar ese cometido que, apreciado y valorizado en todo su significado por la confianza y crédito con que fué conferido, obliga al más justificado agradecimiento.

«Con un criterio amplio, amplísimo, limitado por algún precepto reglamentario, se han ejercitado con largueza los fines benéficos que constituyen la existencia de esta altruista asociación, fundada hace sesenta y dos años por un grupo selecto de inolvidables comprovincianos, merecedores de constante y exaltada recordación; porque iniciaron y lograron en su época lo que por su ejemplaridad han hecho sus continuadores en las sucesivas Directivas: favorecer con efectividad a los vasco-navarros, sus viudas e hijos, necesitados de amparo y protección.

«Y en esta práctica humanitaria, previo los informes procedentes emitidos en cada caso por los señores vocales que, turnándose, realizan mensualmente esa abnegada misión con plausible amor social, se han concedido socorros ordinarios y extraordinarios, ascedentes a $3,977.85».

LA JUNTA DIRECTIVA

Presidente: Venancio Zabaleta y Aramburu; Vice-presidente 1ro.: Antonio Amavizcar Haya; Vice-Presidente 2do.: Gregorio Otaola y Unanué; Tesorero: José Mendiola y Echevarría; Vice-Tesorero: Timoteo Barañano y Sasia; Secretario: Eusebio Espinosa y Pascual; Vice-Secretario: José Bravo Escuza.

VOCALES: Jesús Azqueta Aranguera, Francisco Saralegui y Arrizubieta, Eusebio Astiasaran y Uzcudun, José Gallarreta y Llano, Eduardo Garay Goiriena, Manuel Otaolaurruchi y Villanueva, Alejandro Goti y Udaeta, Vicente Zabaleta y Aramburu, Siricio Rubio e Izquierdo, Francisco Martín y Etcheverri, Juan Oyarbide y Legarra, Francisco Peñagaricano y Goena, Miguel Zabalveitia y de la Torre, Honorato Dulanto y Presa, Pascual Palacio y Trucios, José María de Gondra y Aldamiz-Echevarría, Evelio Marín Azcona, Andrés Larrazábal e Ibarra, Paulino Gorostiza y Sasia, José Barturen y Marcaida, Ricardo Uribarri y Eguía, Dámaso Goti y Udaeta, Jesús Arana y Vidaurrázaga, Alejandro Querejeta y Arriola, Celestino Joaristi y Lanzagorta, José Echegoyen y Goñi, Pedro Basterrechea y Goicoechea, Miguel Michelena y Llaguno, Juan Abadea y Tellería, Manuel Otaola y Murlá, Ceferino López y Velasco, Juan Tomás López Arco, Alvaro Crespo y Zabala y Pascual Martínez Lizaso.

ACTOS PARA HOY

PUENTEDEUME Y SU PARTIDO JUDICIAL: Junta general extraordinaria a las nueve de la noche en el palacio del Centro Gallego, para tratar de cierto asunto importante relacionado con el panteón. Cita para este acto con sumo interés, el secretario, señor Mariano Gutiérrez.

SOCIEDAD CASINO DE LA HABANA: Junta ordinaria de la Directiva a las nueve de la noche en Estrella 166, bajos. Cita el secretario, señor Luis Miguel.

HIJAS DE GALICIA: Junta de la Comisión Administrativa a las nueve de la noche en las oficinas sociales.

CENTRO DE DEPENDIENTES: Junta de la Sección de Sanidad, por la noche en el edificio social.

PARTIDO CENTRALISTA ASTURIANO: Junta de Propaganda por la noche en el Deportivo Asturias, para tratar de la reorganización de Comités. Cita el secretario, señor Jesús María López.

TERRENOS DEL DEPORTIVO ASTURIAS: Reunión de los amigos del doctor Julio Hernández Alborná —sub-director de la Quinta Covadonga— a las nueve de la noche.

PARTIDO DEMOCRATA DEL CENTRO ASTURIANO: Junta del Ejecutivo por la noche en Prado 563, altos.

UNION BARCALESA, HIJOS DEL AYUNTAMIENTO DE PUENTES e HIJOS DEL AYUNTAMIENTO DE POL Y SU COMARCA: Junta de la Directiva a las nueve de la noche en el Centro Gallego. Citan los respectivos secretarios, señores Severino Caamaño, Manuel Dopico y José González.

NATURALES DEL CONCEJO DE BOAL: Junta de la Sección de Propaganda por la noche en el Centro Asturiano, Cita el señor Domingo Murias, secretario de ese organismo.

HIJOS DE CABRANES CLUB LLANERA y CLUB CANDADO: Junta ordinaria de la Directiva a las nueve de la noche en el Centro Asturiano, para la cual citan los respectivos secretarios, señores David García, Ramón Díaz y R. Alvarez.

CENTRO ASTURIANO DE LA HABANA: Junta de la Directiva, en primera convocatoria, a las nueve de la noche en el palacio social. A la vez se reunirá la Comisión de Altas y Bajas. Para ambos actos cita el secretario general, señor Manuel Calvo García.

CIRCULO PRAVIANO: Junta de la Sección de Propaganda a las nueve de la noche en el Palacio de Asturias. Cita el secretario, señor Segundo Prendes.

EN DAMAS DE COVADONGA

Los graciosos niños Hortensia y Alberto González Salgado que habían ingresado en la gran clínica de esta Asociación de 17 y J, en el Vedado, para someterse a la operación de amigdalitis, han salido de alta completamente restablecidos.

Las intervenciones quirúrgicas estuvieron a cargo del Dr. Roberto Souto, competente especialista de la institución, obteniendo el más feliz resultado.

LA «AGRUPACION ARTISTICA GALLEGA» PROYECTA UN CONCURSO DE SIMPATIA, AL QUE BRINDARAN EL MAS DECIDIDO APOYO LAS INTEGRANTES DEL C. DE DAMAS

Brillante por todos conceptos resultó la fiesta celebrada últimamente en la «Agrupación Artística Gallega» como homenaje a su Comité de Damas, de la que es presidente la noble y entusiasta señora Aurora Rodríguez de Alvarez.

La concurrencia era sencillamente extraordinaria, figurando entre ésta las integrantes del Comité, así como la ex presidenta señora Elisa Castro de Alvarez Lueiro, quien recibió cálidos aplausos.

En dicho acto tomaron posesión de sus cargos la vice presidenta, señorita Nena Seara; la secretaria, señorita Isabel Oliver; la tesorera, señorita Josefina López; la vice tesorera señorita Margot Fernández, y la entusiasta vocal Carmen Blanco. Todas ellas fueron objeto de cálidas demostraciones de afecto.

Después se trató de la grandiosa velada en que se procederá a la presentación de «Doña Francisquita», inmortal zarzuela española. Y de más está decir que el activo presidente de Propaganda, don José Núñez, que además, es fotógrafo «revolucionario» en la calle de Monte—lanzó una especie de arenga a fin de que las damitas de la **Artística** tomen muy en serio un concurso de simpatía que se está organizando en torno a la función a que hacemos referencia. Las damitas hicieron formal promesa de vender entradas por centenares, lo cual motivará que a la postre se necesiten muchas **coronas**, pues todas van a obtener el Reinado.

Como se ve, la «Agrupación Artística Gallega» va de triunfo en triunfo.

FARMACIA DROGUERIA TAQUECHEL
DE TURNO LOS VIERNES
Obispo 27 TELEFONOS M 7674 7675

FARMACIA DROGUERIA DE "JOHNSON"
DE TURNO LOS LUNES
Obispo Nº 30 TELEFONO-A-2129.

"LA MAYOR"
35 EDIFICIOS
700 EMPLEADOS
SARRA
DROGUERIA
ABIERTA TODOS LOS DIAS
TODA LA NOCHE LOS MARTES
A-8026 A-3641

FARMACIAS DE TURNO HOY VIERNES

DESDE BAHIA A PASEO DE MARTI (PRADO)

Obispo No. 155	M-7674
Habana No. 957, entre Paula y San Isidro	M-4604
Morro No. 114	A-8388
Monte No. 58	M-9400
Lamparilla y Villegas	M-5718
Neptuno y M. Gómez	M-2277
Paula No. 311	M-8718
Luz y Habana	A-6944

DE PASEO DE MARTI (PRADO) A P. VARELA (BELASCOAIN)

Galiano No. 105	M-1500
Reina No. 10	M-5353
Escobar y Peñalver	M-5450
Animas e Industria	M-4040
Maloja y San Nicolás	M-7712
San Nicolás y Gloria	M-5222
Revillagigedo y Corrales	M-2137
San Rafael y Campanario	M-4588
Lealtad y Animas	M-4480
Padre Varela y Corrale.	M-9466
Neptuno No. 601	U-7018
Suárez No. 252	M-4622
Aguila y Colón	M-3336
Padre Varela No. 551	M-9627

DE P. VARELA (BELASCOAIN)

A AVE. DE MENOCAL (INFANTA)	
Presidente Menocal No. 1153	U-6779
Fernandina No. 251	M-5365
Estévez No. 221	M-1501
Bruzón No. 118	U-6922
Infanta, entre San Rafael y San José	U-7074
San Lázaro, entre Espada y Hospital	U-3535
San Miguel y Oquendo	U-6936
Neptuno, entre Espada y Hospital	U-1818
DE INFANTA AL VEDADO, HASTA EL RIO ALMENDARES	
17, entre F y G	F-6222
19, entre 14 y 16	F-6211
23, entre J e I	F-6100
Zapata, entre 2 y 4, No. 128	F-6002
K, entre 9 y 11	F-4404
VIBORA	
Santa Catalina y D'Strampes	I-7334
J del Monte No. 1356	I-7242
Estrada Palma No. 163	I-7591
Pocito y Reyes	X-2335
San Francisco 301	X-2378
JESUS DEL MONTE Y SANTOS SUAREZ	
Jesús del Monte y Rodríguez	X-2247
Pocito y 16, Lawton	
Santos Suárez y Serrano	I-7609
LUYANO	
Caserío de Luyanó No. 48	X-2348
Luyanó No. 130	X-3068
Reforma y Compromiso	I-3851
Delicias y Quiroga	X-3211
Fábrica y Pérez No. 331	X-2248
CERRO	
Falgueras No. 425	M-3900
Salvador No. 252	I-5600
Primelles No. 260	I-6428
Calzada del Cerro No. 1779	
Calzada 10 de Octubre, entre A. Ramírez y A. Dulce	M-4341

Este grupo deberá prestar servicio público todo el día y la noche de los domingos siguientes:
Enero 1, Mayo 7, Septiembre 10. Febrero 12, Junio 18, Octubre 22. Marzo 26, Julio 30, Diciembre 3.
Estos turnos han sido acordados en cumplimiento de lo dispuesto en el Artículo VI del Decreto-Ley 2604, de 7 de noviembre de 1934. Estos turnos han sido acordados en cumplimiento de lo dispuesto.

ALUMNOS QUE TRIUNFAN EN EL PLANTEL DEL C. GALLEGO

Para estímulo del alumnado, damos a conocer, gustosos, el nombre de los alumnos de ambos sexos de las clases graduadas del plantel «Concepción Arenal», que por su aplicación y conducta escolar han merecido la distinción de figurar en el cuadro de honor del presente mes.

Varones. Segundo grado: Armando Teijido Murias, Celestino Medina Hevia y Ramón Figueral Prado. Tercer grado: Manuel Gante Freire, Héctor Mauri Rodríguez y Pedro Pelegrín O, Farril. Cuarto grado: Ramón Rodríguez López, José Clemente Rodríguez y Segundo Pereira García Quinto grado: Ramiro Arias López, Ramón García García y Antonio Caballero Gómez. Sexto grado: José Romero López, Eladio Fernández Díaz y Alberto Martínez Rodríguez.

Hembras. Primer grado mixto: Olga Dopico Limia, Ramón Fernández Díaz y Jorge Ferreira Rego. Segundo grado: Alicia Peynó Valdés Marta Núñez Otero y Josefa Cheda Durán. Tercer grado: Marian Fernández Founier, Lydia de los Santos Viera y Alicia Fraga Manrique. Cuarto grado: Esther Canda Ojea, Inés Vérez Pardo y Carmen Núñez Otero. Quinto grado: Isabel Castillo Piar, Mercedes Doce Díaz y Josefa Morán Morúa. Sexto grado: Julia Romero López Alicia Quintela Gómez y Olga Menéndez Bóo.

BANQUETE EN VILLAMARIA

En los jardines del «Deportivo Villa María» —situado en la carretera que une a Guanabacoa y Santa María del Rosario—, celebrará el próximo domingo un almuerzo y baile a la terminación del juego de base ball organizado por la entidad. La fiesta será amenizada por la orquesta de las Hermanas González y un septeto.

Agradecemos la invitación que nos envía nuestro querido amigo José Ramón Rey, presidente de «Villa María».

LOS TROPICALINOS VAN A CELEBRAR UN FESTIVAL DE LOS QUE NUNCA SE OLVIDAN

De monumental puede calificarse el festival que celebrarán los empleados de «La Tropical» el domingo 5 de noviembre, de 1 a 6 p. m., en todos los jardines de la empresa a que pertenecen.

Dicha fiesta será amenizada por los excelentes conjuntos musicales siguientes: Jazz Band «Havana Casino», orquestas de Belisario López y Cheo Belén Puig, septeto «Gloria Matancera», el «Quinteto Tomé» y los típicos «Trovadores criollos».

Se celebrarán concursos de bailes cubanos, españoles y americanos, con valiosos premios para los triunfadores y serán premiados los merenderos mejor adornados típicamente, nacionales o extranjeros.

La actividad que están desplegando los directivos de la «Sociedad de Empleados de la «La Tropical», secundados eficientemente por el Comité de Damas y los bandos Verde y Rojo, aseguran el éxito de este grandioso acto, que lleva por título «Vereda Tropical».

Tomen buena nota los amigos de los ratos alegres, para que no falten el 5 de noviembre en los jardines tropicalinos.

UNA SUMA CONSIDERABLE GASTO EL C. ASTURIANO EN CURAR A 1 SOCIO

Los servicios de toda índole que se prestan en la casa de salud «Covadonga», a los asociados del Centro Asturiano, son insuperables. El límite del asociado enfermo en cuanto a derechos para ser atendido en su curación, está determinado en los estatutos sociales, pero una vez dentro de las reglamentaciones consiguientes, no hay límite posible para atender a su curación, y lo mismo se utiliza el patente más costoso que el inyectable de existencia limitada.

La sociedad no busca lucro alguno a través de sus varias actividades, sino que debe invertir sanamente toda la recaudación social en las atenciones generales, centro social, escuelas y sanatorio. La casa de salud, que invierte más del sesenta por ciento de la recaudación total, puede estar orgullosa de que los asociados tienen allí todo lo que necesitan, como lo demuestra un reciente caso de tétanos, cuya inversión en sueros y otras medicinas para curarlo llegó casi al millar de pesos; pero eso sí, se logró rescatar de la muerte a un condenado a ella, y hoy es un ciudadano que habla de las excelencias de la casa de salud «Covadonga», de la competencia de su cuerpo médico y de una sociedad que, como el Centro Asturiano, nada regatea cuando se trata de reintegrar la salud a un socio enfermo.

En la «Covadonga», dentro de su amplio recinto, rodeados de bellos jardines que son medicina para el espíritu, hay treinta edificios modernos destinados a hospitalización, departamentos auxiliares del clínico y del cirujano, administración, botica, lavandería y cocina.

Todos los departamentos están dotados de instrumental y equipos modernos y para la farmacia se reciben materias primas de todos los países del orbe, para preparar fórmulas soberbias en cualidades terapéuticas.

LA MASA SOCIAL DE LA INSTITUCION CANARIA RESPONDE A LA SUGERENCIA QUE SE LE HA HECHO SOBRE CUOTAS

Las asociadas y socios de la Asociación Canaria atrasados en el pago de sus cuotas mensuales, verdaderamente conscientes e interpretando en su verdadero sentir y alcance la atenta circular que les fué dirigida, en la que se les interesaba la realización del mayor esfuerzo para que se pusieran al corriente en el pago de la cuota social, están correspondiendo a esa llama oportuna advertencia, realizando el pago de dichos adeudos, o sea recogiendo los recibos de cuota que tenían atrasados.

Ellos han comprendido que la institución para ofrecerles como les ofrece grandes ventajas y beneficios que reporta un magnífico sanatorio y un cuerpo de profesionales de reconocida fama, secundado por enfermeros y personas solícito y atento, precisa el aporte mensual de la cuota con que cada socio y asociada hace este desenvolvimiento de la colectividad, a la que todos y cada uno se encuentran ligados y obligados para que se mantenga siempre en la mayor prosperidad, para orgullo de sus integrantes, que en todo tiempo encontrarán en ella el servicio que como asociados demanden con derecho.

Y aunque la Asociación Canaria entiende que con este proceder han cumplido su deber como asociados, estiman, sin embargo, que su atenta circular ha merecido la atención requerida, y por ello desea consignar su satisfacción a la vez que su reconocimiento por la favorable acogida, demostrada en la correspondencia que recibe constantemente.

OFICIAL

Anuncio de Subasta.—Secretaría de Defensa Nacional.—Policía Nacional. División Central.—Habana, 23 de septiembre de 1939.—En el Cuartel Maestre de esta División sito en Salud y Castillejo, y hasta las 9 a. m. de los días del mes de noviembre próximo que más adelante se expresan, se recibirán proposiciones en sobres cerrados para los siguientes suministros durante el año fiscal de 1940: Material de Construcción y Madera el día 6; Forraje el 7; Material Eléctrico el 9; Material de Ferretería el 10; Material de Escritorio el 20; Equipos el 21; Impresos el 22; Material de Talabartería el 23; Material de Automóvil el 24; y, Medicina Veterinaria el 27. En cada una de las fechas indicadas y a la hora consignada, se abrirán los sobres que contengan las proposiciones presentadas y se leerán públicamente. En el referido Cuartel Maestre se facilitarán los Pliegos de Condiciones y pormenores a quienes lo soliciten. (fdo). M. Hendel S. D. Capitán del Ejército Constitucional, Cuartel Maestre de la División Central de la Policía Nacional.

MAÑANA SE BAILARA EN EL «DEPORT. ASTURIAS»

Faltan pocas horas para la celebración de una de las fiestas que más entusiasmo ha despertado entre nuestra alegre juventud. Nos referimos a la colosal verbena que tendrá por escenario mañana, sábado, los amplios y cómodos salones del Deportivo Asturias. Numerosas llamadas telefónicas se han recibido en la Secretaría del club, situado en Estrella y Subirana, indagando sobre este magno acontecimiento.

Todos los detalles han sido ultimados y esta noche se probará la magnífica iluminación que lucirán los salones del Deportivo. Miguelito Valdés y la orquesta «Casino de la Playa», alternando con Cheo Belén Puig, «Los Melódicos» y «La Sonora Matancera», son los conjuntos encargados de la parte bailable.

La filmación de varias escenas para la película «Ritmo criollo», en la que aparece Miguelito Valdés como bailarín, constituyen el «hit» de la gran verbena de mañana. Los caballeros pagarán la pensión de costumbre y las damitas pueden solicitar su invitación en la Secretaría del club.

JIRA DE LOS DE POL

El domingo próximo, día 22, habrán de verse muy concurridos los pintorescos jardines «La Cotorra», con motivo de la jira que tiene anunciada la sociedad «Hijos del Ayuntamiento de Pol».

Consistirá esta excursión en un suculento almuerzo, servido por la acreditada casa «La Flor Cubana», seguido de animada matinée bailable, a la que se agregarán amigos y familiares de los de Pol, quienes aprovecharán su estancia en los conocidos jardines de Don Claudio para visitar el árbol social que allí tienen sembrado.

Como todas las excursiones que se celebran en «La Cotorra» ésta será un gran éxito por el agradable ambiente que allí se disfruta.

LA SECRETARIA DE COMERCIO SE DISPONE A ACTUAR RAPIDAMENTE EN EL PROBLEMA DE LA GASOLINA

Se reunirá hoy la Comisión Reguladora de los precios. La «Sinclair» notificó el aumento de dos centavos en galón, a partir del 24. Droguistas y farmacéuticos, con Bonachea

Los repórters interrogaron al mediodía de ayer al Secretario de Comercio, Dr. Oscar Bonachea, acerca de los rumores circulantes sobre el aumento de dos centavos en el precio de venta del galón de gasolina.

«Efectivamente, — dijo el Dr. Bonachea—he recibido una comunicación de la Sinclair Cuban Oil Co., S. A. transcribiendo la que remitió dicha Compañía al Presidente de la República, informándole que el precio de ese combustible ha aumentado. La Sinclair agrega que, como sólo tiene existencia para el abastecimiento hasta el día 24 del mes actual, en esa fecha se verá obligada por las circunsancias expuestas, a aumentar en dos centavos el precio del galón de gasolina.

«La Secretaría de Comercio que posee datos sobre esta materia, actuará rápidamente, de modo equitativo, para conjurar el problema.»

Se reunirá hoy la Comisión Reguladora de los precios

Contestando a preguntas formuladas por los periodistas, el Secretario informó que hoy, viernes, a las cuatro de la tarde, se reunirá en su despacho, y bajo su presidencia, la Comisión Nacional Asesora para la Regulación de los precios de los artículos de primera necesidad.

Ese organismo, integrado por los delegados de las distinas corporaciones económicas, procederá en seguida al estudio y análisis de los precios de los artículos de consumo, principalmente los víveres, a fin de determinar los que regirán en el futuro, basándose para ello en el costo de los artículos en los mercados de origen.

El Dr. Bonachea, secundado por el Dr. Antonio S. Pino, Jefe de la Consultoría Legal, ha estudiado detenidamente todos los problemas relacionados con la alteración de los precios, habiéndose documentado eficientemente para presidir la sesión de hoy, y resolverlos.

Las medicinas

Durante la mañana y tarde de ayer, el Dr. Bonachea recibió a destacados elementos vinculados al comercio y la industria de las medicinas. Entre ellos, el Dr. Teodoro Johnson; el Presidente de los Laboratorios Cubanos y los Agentes de casas extranjeras de productos farmacéuticos.

Aunque nada dijo a los periodistas el Secretario de Comercio, sabemos que por el Departamento se están preparando decretos relacionados con este sector del comercio de las medicinas.

FIESTAS PROXIMAS

CLUB DEPORTIVO VILLAMARIA: Almuerzo bailable el domingo, a la una de la tarde en su hermosa finca situada en la carretera que une a Guanabacoa y Santa María del Rosario. Este acto será amenizado por la orquesta femenina «Hermanas González» y un septeto.

HIJOS DEL AYUNTAMIENTO DE POL Y SU COMARCA: Banquete social el domingo a la una de la tarde en los manantiales «La Cotorra» sitos en Loma de la Cruz, Guanabacoa.

CLUB DEPORTIVO ASTURIAS. Formidable verbena el sábado, en sus terrenos de Estrella y Subirana amenizada por «Casino de la Playa», «Los Melódicos», Cheo Belén Puig y la «Sonora Matancera».

CLUB ONITAL: Baile con motivo de su tercer aniversario, el sábado por la noche en Monte 588, amenizado por aplaudidos conjuntos.

LICEO DE MEDINA: Brillante baile el domingo por la noche en sus amplios y ventilados salones de 23 y D, en el Vedado, amenizado por la orquesta de Neno González y el Quinteto Tomé.

CLUB DEPORTIVO CARMELO: Hermosa fiesta bailable el domingo por la noche, en su espléndida terraza de Línea y 13, Vedado, amenizada por la orquesta Mojica y el Quinteto Barcalés.

LICEO DE LA HABANA: Matinée el domingo en San Lázaro y Blanco, amenizada por Belisario, Cheo Belén y Tipico Habana.

DEPORTIVO DEL CERRO: Matinée el domingo, con Belisario y Gloria Matancera.

ALMENDARES RIVERSIDE: Verbena el sábado en sus terrenos de Calzada y 20, Vedado, amenizada por Neno González, jazz-band «Cosmopolita», septeto «Casino» y «Nacional de Piñeiro».

INGRESOS Y ALTAS EN LA QUINTA DE DEPENDIENTES

El movimiento de enfermos habido en la Quinta de Dependientes en las últimas horas es como sigue:

Ingresaron: Socorro Ravelo Díaz (de Ciego de Avila), Euclides Martínez Hernández (de Sancti-Spíritus), José Eschkenaz, Radamés Martínez Alvarado, Antonio Blanco Expósito, Adeb Namen Habdab (de Jaruco), Rafael Avila Sánchez, Jorge Pérez López, Antonio Raventós, Amparo Hermida García, Concepción Sotolongo Alvarez, Ana Oliva Ravelo, Isabel Crespo, Adela Pendás Pérez.

Salieron: José B. Acosta del Castillo, Jesús Cordeiro Valdés, Julio García Revuelta, Alejandro Barroetaveña Loyola (de Aguacate), Braulio García Medina, Juan Rego Hernández, José M. Viera Pérez (de San Nicolás), Julio Acosta Gómez (de San Nicolás), Josefina Alvarez Valdés, Inés F. Alvarez Rodríguez.

DARAN LOS FERRETEROS OTRO BAILE FASTUOSO

Existe inmensa animación entre la buena sociedad habanera apenas se ha anunciado la verbena que para el sábado 11 del entrante mes de noviembre organiza el floreciente Club de Ferreteros.

Será en la casa social de Calzada del Cerro número 1,257, a las 9.30 pasado meridiano.

Labora con todo empeño por el mejor éxito de dicha verbena la Comisión de Fiestas del Club, de la cual es presidente el atento y culto joven señor Féliz Díaz, quien no descansa en ultimar detalles en unión de los demás miembros de la misma.

La fiesta estará colmada de atractivos, costando el billete de entrada para los caballeros un peso, y las damas por invitación, que concede la Directiva del club. De las invitaciones se han expedido ya más de mil y siguen las solicitudes por centenares.

Los bailables estarán a cargo de las celebradas orquestas «Havana-Casino» y Neno González y el popular septeto «Sonora Matancera».

Habrá diversos kioscos: Cubano, Español, de «La Tropical» y otros más para bebidas y refrescos. Todos servidos por bellas damitas del Comité que coopera al mejor resultado de la fiesta, que preside la bella señorita Victoria Maciñeira y del que son Delegadas las adorables hermanitas Delia y Georgina Martínez.

También habrá Parque de Diversiones y Tómbolas con valiosos regalos.

MOVIMIENTO DE ENFERMOS HABIDO EN «LA BENEFICA»

Entradas: Benito López Armesto José Rodríguez Porto, Rosendo Queija Castro, José Goas Méndez, Venerando Fernández Reinoso, José Camba Peña, Pedro Noya Candaño, Manuel Martínez Vizoso, Jesús López Gómez, José A. Pérez Curros. Carlos Martín Guerra, José Rodríguez Ares, José Curro Fabar, (de Esmeralda) y Onello Arias Díaz.

Salidas: Félix Sánchez Forte, (de Encrucijada); Manuel Prieto Anllo, (de Aguada); Alfonso González González, Antonio Mayo Calbelo, Miguel Sánchez Fernández, Francisco Cajaraville Agrelo, Ramón Nespereira Pereira, Cándido López Fustes, José García Rodríguez, José Carracedo Tosende y Manuel García Curbeiro.

SEÑALAMIENTOS PARA HOY EN EL TRIBUNAL SUPREMO Y EN LA AUDIENCIA

En el Tribunal Supremo

Sala de lo Criminal: Tenencia de drogas, Nestor López, letrado Menció; Disparo y lesiones, N. Moya, ponente Tabio.

Sala de lo Civil: Expediente de dominio, Compañía del Ferrocarril de Caibarién a Morón, Ministerio Fiscay y Pire y Compañía y otros, ponente De Montagú, apercibimiento.

Sala de lo Contencioso-administrativo y de Leyes Especiales: Viuda e Hijos de Nicolás Castaño, Arturo Valdés, Aguilera Margañón y Compañía y Carlos Arnoldson and Company Limited Export and Import, (cuatro demandas), contra resoluciones de la Dirección de Aduanas sobre aforo de arroz; Aminta López del Valle sobre denegación de recurso de casación en pensión; Florentino Andrés Claro y Teófila Marante González, contra Compañía de Seguros y Fianzas Sagua la Grande S. A., sobre accidente del trabajo, Letrado recurrente Pedro Pérez Ruiz, no recurrente Arroyo, ponente Cantero.

En la Audiencia

Sala Primera de lo Criminal: Valentín Rodríguez, ultrajes, defensor Pertierra; Antonio F. Infante, infracción electoral, defensor Montoro: José Uria, uso ilegal de marca industrial, acusador Llansó, defensor Menció.

Sala Segunda de lo Criminal: Mario Oiz, lesiones, defensor Recio; Jesús Pentón, rapto, defensor Recio; Arsenio Marín, rapto, defensor Montoro: Guillermo P. Arche, homicidio, defensor Palma; Carlos Encinosa y otros: infracción del censo, defensor Gravier.

Sala Tercera de lo Criminal: Guillermo Miranda, robo, defensor Chediak; Francisco Alderete, rapto, defensor García de la Vega.

Sala Cuarta de lo Criminal: Gilberto Smith, rapto, defensor Menció; Francisco Boza, homicidio, defensor Menció; Antonio Morales, lesiones, defensor Abreu.

Sala Quinta de lo Criminal: Armando Rodríguez, lesiones, defensor Gravier; Manuel Paulín, falsedad, defensor Menocal; Francisco Ruiz, infracción del censo, defensor Rosado Aybar; Adelaida Sonville, infracción del censo, defensor Rosado Aybar; Adelaida Sonville, infracción del censo, defensor Rosado Aybar.

Sala Primera de lo Civil:

Güines: Accidente del trabajo, José Cort contra Compañía Aseguradora The Cuban American Insurance Co., ponente R. Acosta. Doctor Prieto-Fermoselle. Procurador Rodríguez-Obeso.

Norte: Incidente hipotecario, Rosa y Nimia Seiglie contra María de los Angeles García Espinosa. Ponente: Acosta. Dra. Méndez, Chardiet. Procurador Ozeguera.

Marianao: Incidente, mayor cuantía, Arístides Agüero contra Bernardo Solís. Ponente R. Acosta. Dr. Childs. Procurador: Daumy Alvarez.

Oeste: Acumulados. Fulton Iron Morjs Co. contra North American Sugar Co. Ponente: Acosta. Doctor Fowler, Solana, Zubizarreta. Procurador: M. Arias, Medina Laredo. Estrados.

Sur: Pieza separada del abintestato Justo Carrillo. Ponente R. Acosta. Dr. Centurión, Castellanos. Sr. Fiscal. Procurador: Leanés, Rendono. Estrados.

Centro: mayor, Raúl González contra Asociación Dependientes Comercio de la Habana, ponente R. Acosta. Dr. Carballido, Grillo. Procurador: Setmanat, Soldevilla.

Este: menor, Francisco Mont Ros contra María O-Nagten. Ponente: R Acosta. Dr. Portuondo. Parte.

Oeste: divorcio, Miguel Pérez contra Consuelo Alemán. Ponente: R. Acosta. Dr. Estévez, Romay. Procurador: Alcántara, Taquechel.

Sala Segunda de lo Civil:

Ponente: Sr. Azcárate.

Compañía Primer Molino Arrocero de Cuba, contra resolución 5220, de la Dirección General de Aduanas. Dr. Lamadrid. Procurador: Vega. Sr. Fiscal.

Fons Solís y Cía. contra resolución 5605, de la Dirección General de Aduanas. Procurador: Martínez Sr. Fiscal.

Sedanita de Cuba, S. A., contra resolución 3083 de la Dirección General de Aduanas. Dr. González. Procurador: Nogueras. Sr. Fiscal.

F. M. Enriquez y Hermanos contra resolución Ayuntamiento de Bauta. Procuradores: Dávila Perea.

Cuban and International Express contra resolución residencial. Procurador Oliva. Sr. Fiscal.

Enrique Bordenave y García, contra resolución del Secretario de Hacienda. Dr. Hevia. Procurador Martínez. Sr. Fiscal.

Viuda e Hijos de Nicolás Castaño contra resolución 4844 de la Dirección General de Aduanas. Procurador: García Yanes. Fiscal.

Idem, íd. contra resolución 4861 de la Dirección General de Aduanas. Procurador: García Yanes. Señor Fiscal.

Cuban Silk Wills Inc. contra resolución 2740 de la Dirección General de Aduanas. Dr. Zayas. Procurador Ramírez, Sr. Fiscal.

Aguilera Margañón y Cía. contra resolución 5525, de la Dirección General de Aduanas. Dr. Castellanos. Procurador: H. Bonfante. Fiscal.

Sinclair Cuba Navigation Co., contra Resolución Director General Rentas e Impuestos. Sr. G. Sevilla. Procurador: Alvarez. Sr. Fiscal.

J. Pérez S. A. contra resolución 4121 de la Dirección General de Aduanas. Dr. S. Villalba, Procurador Sr. Villalba. Sr. Fiscal.

SEA ROBUSTO!
El uso del Quinium Labarraque á la dosis de una capita de licor después de cada comida basta, en efecto para restablecer en poco tiempo las fuerzas de los enfermos más agotados. Por consiguiente, aquellas personas débiles, debilitades por la enfermedad, el trabajo ó los excesos; los adultos fatigados por un crecimiento demasiado rapido; los anemicos, los ancianos debilitados por la edad, deben tomar vino de
Quinium Labarraque
APPROUVÉ PAR L'ACADÉMIE DE MÉDECINE DE PARIS
Dépôt: Maison FRÈRE 19, Rue Jacob, PARIS

UN INFORME DE AGRICULTURA SOBRE EL PODER ADQUISITIVO ACTUAL DE LA MONEDA CUBANA

Con un peso cubano se puede adquirir ahora un seis por ciento de alimentos más que en el año anterior. Nueva serie de cifras estadísticas que ha publicado periódicamente el Departamento

La Secretaría de Agricultura ha enviado la publicación de una nueva serie de cifras estadísticas sobre el poder adquisitivo de la moneda cubana. Los Números Indices calculados con ese propósito —según explica el Ing. Hugo Vivó, Jefe de la Oficina que tiene a su cargo esos trabajos en la Secretaría de Agricultura— complementan a los del Costo de la Alimentación, publicados hasta ahora, haciendo más fácil su interpretación, pues expresan directamente como sube o baja la capacidad adquisitiva del dinero de los consumidores con las variaciones en los precios de los artículos de primera necesidad.

Según la explicación que da la Oficina de Números Indices en el trabajo titulado

CREA AGRICULTURA UNA OFICINA DE PLAN AGRICOLA DE EMERGENCIA CON MOTIVO DE LA PRESENTE GUERRA

ORDENA LA AUDIENCIA VARIAS DILIGENCIAS EN LA CAUSA POR EL FUEGO DE LA CALLE S. JOSE

En esa forma revoca el auto de terminación de sumario que se elevó el Juzgado hace días. Entre las diligencias está el ofrecer procedimiento a los que se estiman perjudicados

En el proceso promovido por el incendio en el almacén de tabacos de la José 357, que se propagó a las vecinas solicitantes de dicha calle y de la Sala Cuarta de lo Criminal de la Audiencia, que preside el doctor Rogelio Benítez de Cárdenas, dictó importante resolución en las últimas horas de la tarde de ayer, por la que revoca el auto de terminación del sumario dictado por el Juez de Instrucción de la Sección Tercera con fecha 19 de septiembre último, y en consecuencia dispone se le reabra el sumario a fin de que practique las siguientes diligencias:

Ofrecer el procedimiento a las distintas personas y entidades que aparecen perjudicadas, o sea a las señoras Dolores Monteverde viuda de Fernández y Dolores Fernández viuda de Kohly, dueñas de las casas Galiano 357 de la calle de San José, y 357 de la calle Rayo; a la Cuban Telephone Company, por los daños que sufrió por el incendio, cuyos daños han sido tasados por no haberse hecho el periódico «Man Sen Yat Po», los perjuicios causados por la falta de ese periódico, que no fueron tasados tampoco; ampliar la declaración de Joaquín Suárez para que verifique esos daños y hecho, se verifique por los peritos.

Igualmente, tasar las ropas mojadas a que se refiere Joaquín Suárez; y los peritos que figuran en el sumario amplíen lo procedente en relación a la que dispuso el Juzgado el 17 de agosto último, toda vez que no se contraen a ese particular en el dictamen de los mismos; y que se lleven a cabo todas las demás diligencias que se deriven de las anteriores y las que su reconocido celo le sugieran.

Y proveyendo al escrito del acusador particular, doctor José F. Vizcaíno Ortiz, se tiene, asimismo, por personado el mismo en tiempo y forma, como acusador privado, a nombre de quienes comparece, y entiéndanse con dicho letrado los sucesivos trámites y notificaciones. La Sala, también declara no haber lugar a lo que pide dicho acusador, en un otro sí, por carecer el letrado de mandato bastante al efecto. El repetido tribunal ha hecho todo ello, por estimar incompleto el sumario, por lo que es procedente la revocatoria aludida del auto de terminación del sumario.

Elevada al Supremo la causa contra el Gobernador Baizán

Ayer, el Magistrado, doctor Juan Manuel Navarrete de Paula, Juez Especial, elevó a la Sala de lo Criminal del Tribunal Supremo, por haberla terminado, la causa seguida al Gobernador de la Habana, coronel Celestino Baizán Lobo, por el delito de malversación y otros, ya que el citado funcionario ha practicado todas las diligencias que la repetida Sala dispuso al devolver la causa hace poco tiempo al Juzgado Especial que sirvió primeramente el Magistrado doctor Manuel Caiñas Ponzoa, actual miembro del Tribunal Superior Electoral.

VEHICULOS CIRCULADOS

Primera Estación: 14,689.
Tercera Estación: 36,667, 72,194.

E. P. D.

LA SEÑORA

JOSEFA FERNANDEZ RUBIO VDA. DE VALLHONRAT

HA FALLECIDO

Y dispuesto su entierro para hoy, viernes, a las cuatro y media de la tarde, los que suscriben, hijos, hijos políticos, nietos y demás familiares, ruegan a sus amistades se sirvan concurrir a la casa mortuoria, calle 15, número 506 (altos), entre D y E, Vedado, para desde allí acompañar el cadáver al Cementerio de Colón, favor que agradecerán.

Habana, 20 de Octubre de 1939.

Josefa, Francisco, Amalia y Domingo Vallhonrat y Fernández Rubio; Ricardo Moré y Ferrer; Caridad Villalonga (ausente); Eduardo F. Lores y Llorens; Dolores Pomar; Ricardo, Josefina y Alberto Moré y Vallhonrat; Francisco Vallhonrat y Villalonga; Manuel, Eduardo y Narciso Lores y Vallhonrat; Narciso y Orlando Vallhonrat; Ricardo y Reinaldo Moré y Bernal; Concepción Bernal y Lines; Ramiro Collazo y Curtis.

SE RUEGA NO ENVIEN CORONAS

El aprovechamiento inmediato de nuestras fuentes de riqueza y diversificación de la misma

Importantes declaraciones del Secretario del Ramo, ingeniero López Castro, antes de embarcar, ayer, para Oriente. Reunión de los cosecheros de piñas. La Exposición Ganadera de S. Spíritus

Como consecuencia del estado de guerra existente en Europa, el ingeniero López Castro, Secretario de Agricultura, ha resuelto organizar, sin costo alguno para el Estado, la Oficina del Plan Agrícola de Emergencia.

El ingeniero López Castro, ha hecho a los periodistas unas declaraciones respecto al particular, recalcando que entre las medidas que pueden adoptarse figura la del aprovechamiento inmediato de nuestra fuente de riqueza y la diversificación de las mismas, las que deben recibir una atención preferente. La finalidad principal que perseguirá la nueva Oficina, atendida por actuales empleados del Departamento, es la de coordinar, de acuerdo con sus instrucciones, los trabajos técnicos de los distintos departamentos, así como tramitar los estudios y sugerencias que se hagan.

Dicen así las declaraciones del ingeniero López Castro:

«La economía nacional, cuya base descansa en la producción agrícola, ha sido afectada seriamente por el actual estado de guerra existente entre naciones de Europa y es lógico inferir que ha de serlo aun más por la continuación de dicho estado de guerra, el que puede prolongarse durante varios años, caso en el cual sería imprevisor no tomar, oportunamente, las medidas idóneas para evitar los males que nuestra Nación pueda experimentar por el estado mencionado, sobre todo cuando llegue el momento en que el conflicto termine.

«Entre las medidas que pueden adoptarse, se encuentra el aprovechamiento inmediato de nuestra fuente de riqueza y la diversificación de las mismas, las que deben recibir una atención inmediata preferente.

Al fin antes indicado, la Secretaría de Agricultura debe estudiar un plan agrícola de emergencia, que comprenda los aspectos pertinentes de las materias que resulten aconsejables a fin de proceder a la inmediata ejecución de aquellas medidas que resulten realizables.

«En la Secretaría de Agricultura no existe ningún Departamento adecuado, dadas su naturaleza, para atender a la coordinación del plan antes mencionado y, en consecuencia, es necesario organizar una nueva Oficina para dicha finalidad, sin incurrir para ello en nuevos gastos ni erogaciones con ese motivo.

«La parte dispositiva del Decreto dictado para ello, ordena la organización de una «Oficina del Plan Agrícola de Emergencia», que dependa exclusiva y directamente del Secretario de Agricultura, cuya finalidad principal será coordinar, de acuerdo con sus instrucciones, los trabajos técnicos de los distintos departamentos de la Secretaría, a fin de llevar a efecto dichos plan; así como tramitar los estudios y sugerencias que se haga.

«Como Jefe de dicha Oficina ha sido designado el ingeniero señor Fernando Agete y Piñero, Inspector Provincial de Agricultura de Pinar del Río, en comisión de servicio y como empleado al señor Casto Ferragut, oficial de administración clase primera, de la Estación Experimental Agronómica. Esta nueva Oficina ocupará el local que en el edificio de la Secretaría tiene actualmente la del «Libro de la Caña», la que continuará sus trabajos.

«La certera iniciativa del Secretario de Agricultura para organizar el estudio de un plan de emergencia agrícola, ha sido acogida con general aplauso por todos los elementos interesados en las medidas de guerra para la defensa de la economía nacional.

«Entre los funcionarios de la Secretaría de Agricultura existen numerosas iniciativas que serán presentadas al ingeniero López Castro en la reunión que este convocara próximamente para realizar el primer cambio de impresiones sobre este asunto».

Los piñeros celebran importante reunión

Los principales cosecheros de piñas de Cuba, han celebrado una reunión con el Secretario de Agricultura, a fin de estudiar las posibilidades de defender sus intereses evitando vender con pérdida, como ocurrió últimamente.

Se acordó hacer un estudio del problema para armonizar los intereses de Cuba y Puerto Rico, comenzando por hacer un censo de la producción de piña, el que comenzará en breve con el fin de conocer la producción de la próxima zafra que se iniciará en abril; después de estudiar la forma de los embarques, concurrencia al mercado consumidor, etc., sin que se perjudiquen los cosecheros de Cuba, ni los de Puerto Rico.

La Exposición Ganadera de Sancti Spíritus

El Secretario de Agricultura ha celebrado un largo cambio de impresiones con los ganaderos, a quienes ofreció su concurso personal y oficial, no sólo en cuanto al personal técnico sino también desde el punto de vista económico para el mayor éxito de la Exposición Ganadera que ha de celebrarse próximamente en Sancti Spíritus.

El Secretario de Agricultura, no obstante, deseoso de que no se confíe sólo en el concurso del Estado sino de que se movilicen las distintas fuerzas del país, llamó la atención de los ganaderos para que se procuren el apoyo moral y económico de los elementos interesados, tanto autoridades provinciales y municipales como particulares, pues es propósito del Departamento a su cargo el estimular el interés de los ganaderos, sabiendo que habrán de obtener, también del Estado el mismo concurso que ellos sepan procurarse.

Indicó igualmente el ingeniero López Castro que más que una Exposición Ganadera podría celebrarse una Feria, pues de esta manera los ganaderos pueden hacer sus transacciones y compras de ejemplares para mejorar sus ganaderías, y llegar después a la Exposición Nacional, en la que se otorgarían premios campeones a los mejores ejemplares de raza, etc.

Embarcó para Oriente el Secretario de Agricultura

Por el Expreso Limitado, ha embarcado para Oriente, el Secretario de Agricultura, ingeniero López Castro, acompañado de los doctores López del Río, Administrador del Instituto Cubano de Estabilización del Café, y Carlos Felipe de Armenterios, letrado de dicho organismo, con el propósito de conocer y resolver, sobre el terreno, distintos asuntos relacionados con la caficultura cubana, entre ellos los relativos a la próxima constitución de la Asociación Nacional de Caficultores, cuyas elecciones se celebrarán próximamente.

CRONICA HABANERA

DE LA SOCIEDAD HUBERT DE BLANCK

En la tarde de ayer, con un concierto magnífico, inició sus actividades la Sociedad Hubert de Blanck, nueva entidad que surge como un apoyo más al desenvolvimiento de nuestra cultura.

Tan brillante acto, que se vió favorecido por una selecta representación del mundo habanero, se llevó a cabo en la hermosa Sala Espadero del Conservatorio Nacional de Música.

Poco después de las cinco y media abrió el acto Orlando Martínez, nuestro joven y talentoso pianista, compositor y musicógrafo, Secretario de Actas de la Sociedad, quien leyó un interesante trabajo donde, entre otros puntos, significó la importancia y la misión de la Sociedad Hubert de Blanck, pasando después a recordar al fundador del Conservatorio, el maestro Hubert de Blanck, sobre quien pronunció brillantes párrafos llenos de ternura y emoción, sin olvidar a su ilustre compañera, la señora Pilar Martín viuda de Blanck, que hasta hace pocos días fué directora del afamado conservatorio mencionado, y a su hija, la joven y bella dama Margot de Blanck de Coro, la notable pianista, Directora actual del Conservatorio quien parece seguir los pasos de triunfo de sus ilustres progenitores.

Después del discurso del joven Martínez, que recibió del público una estruendosa ovación, se inició la parte de música a cargo de nuestra distinguida soprano Sra. Dulce María Blanco de Cárdenas y del eminente violinista maestro Alexandre Prilutchi.

La Sra. de Cárdenas hizo gala de su voz y arte exquisitos, en dos obras de Beethoven y en la hermosa Plegaria de Hubert de Blanck, así como también en la regia interpretación de la romanza «O Patria Mía» del tercer acto de «Aída».

El maestro Prilutchi conquistó grandes aplausos en la ejecución del Concierto en Mi menor de Mendelssohn, y en tres Danzas de Dvorak, Brahms y Falla.

Acompañaron a los artistas las conocidas pianistas Lizzie Morales de Batet y Natalia Torroella de Moner.

A continuación algunos nombres de la concurrencia.

Señoras.

Pilar Martín viuda de Blanck, Amelia Solberg de Hoskinson, María Albarrán de Presno, Estela Broch de Torriente, Oria Varela viuda de Albarrán, Clara Carreras de Mendieta, Piedad Zamora de Cárdenas, Adolfina Vignau de Cárdenas, Renée Molina de García Kohly, Alejandrina San Martín de Peña y Laura Rayneri de Alonso.

Sofía Arenal de Cárdenas.

Fabiola de Arriba de Botet.

Nena Aranda de Echevarría, Margot de Cárdenas de Montes, Amanda Martínez de Dardet, Josefina Martell viuda de la Torre, Fina La Rosa de Banet, Carmelina Reyes de Pérez Cubillas y Mercedes Menocal de Pujol.

Matilde de León de Armand.

Elvira de Armas de Fritot, María Semlemeroff viuda de Rionda, Susana de la Rionda de Montagú, Lizzie Morales de Batet, María Julia Arenal de Goirigolzarri, Chon Tejera de Forcade, Elvira González Beauville de Brito y María Eugenia Varela de Winthrop.

Altagracia Prieto viuda de Miró, Rosalía Rodríguez de Sevilla, Carmen Raffo de Velasco, María Antonia R. Vda. de Baguer, Carolina Lloréns de Bernal, Soledad Rovira de Curras, Flora A. de Pérez, María Antonia Fernández de Pérez Moreno, Consuelo Domínguez Roldán de Patrón, Carmita García de Maresma, Elisa Llovet viuda de Freyre.

Lolita de Villiers de Alvarez Rosell.

Gloria Fernández Marty de Cabrera Macías.

Terina de la Torre de Campos, Enriqueta García viuda de Pujols, María Pujol viuda de Cuadra, Monina Cacicedo viuda de Barrera y Madame Fischerman.

Victoria Borges de Olivera.

Marina Ruiz de Jiménez, Eulalia Gispert de Ruiz, Dra. Elena Fernández de Guevara, Margarita Carrillo de Losa, Rosita Rivacoba de Marcos, Ruby Gall de Arango, María Barillas de Linares, Hortensia Arroyo de Castellanos, Inés Arroyo viuda de Beruff, y la señora de Pérez Raventós.

Cerrando la relación de las señoras la joven y gentilísima dama Margot de Blanck de Coro, Directora del Conservatorio Nacional de Música.

Señoritas.

Hortensia de Cárdenas, María Luisa y Beatriz Morales, Peggy Echevarría, María Julia de Cárdenas, Daisy Losa, María Luisa Dueñas y Cloty Ortiz.

Lolita Pérez Moreno.

Adelfa Virgili.

Carmen Casuso, María Emma Botet, María León, Rosario Dueñas, Amelia y Alicia Currás, Amelia Mujica, Estela del Río, Olga Fischerman, Margot Rojas, Josefina y Emilita Velasco, Olga García Kohly, e Hilda Olivera.

Loló Menocal.

Fe Rego, Clarita Miró, Angelita Maestre, Mercedes Ponce de León, Otmara Betancourt, Carmelina Santana, Carmelina Rosell, Nena Benítez, Conchita Gallardo...

Fué un acontecimiento magnífico, en su doble aspecto artístico y social.

Luis DE POSADA.

Será mañana la vista de la apelación establecida por varios procesados en causa por malversación de caudales

Trátase de los funcionarios de la Zona Fiscal de Oriente de La Habana, que se encuentran excluídos de fianza. Se señala para el 2 de Noviembre el juicio contra Luis Monzón

Ha señalado la Sala Primera de lo Criminal de la Audiencia para mañana, sábado 21, a las nueve de la mañana, la vista de la apelación establecida contra el auto del Juzgado de Instrucción de la Sección Primera, que procesó, con exclusión de fianza, a varios funcionarios de la Zona Fiscal de Oriente de esta capital, por delito de malversación y otros. Se pide en esa apelación que se reforme el auto y se fije fianza a los procesados para gozar de libertad provisional.

El proceso contra Luis Monzón

La Sala Quinta de lo Criminal de la Audiencia ha señalado para el día 2 de noviembre próximo, el juicio del proceso contra el ex-vigilante de la Policía Nacional Luis Monzón Espinosa, acusado de haber dado muerte a su esposa, la señora Ricarda González Valledor, siendo el delito el de parricidio. Para dicho procesado interesa el Fiscal treinta años de privación de libertad, y el acusador particular, doctor Gerardo de Villiers, sanción de muerte, pues aprecia agravantes. Defiende a Monzón, el doctor Jenaro G. Brito, quien se personó ayer, precisamente.

El Fiscal ha interesado diez años de prisión para Clementina Martínez Coto, a la que imputa el delito de abandono de menores, con la agravante de ser la procesada madre de la víctima, que murió a causa de la grave enfermedad que contrajo por el abandono. Refiere el Fiscal, que el día 8 de mayo de este año, Clementina tuvo una hija, en esta capital, a la que puso por nombre Asunción. Y el 16 del propio mes tomó un ómnibus rumbo a Güira de Melena y al llegar a la finca «Guillén», bajó del vehículo y dejó a la niña abandonada dentro de unas malezas existentes entre la cuneta y la carretera y una cerca de alambres. La niñita permaneció allí algunas horas, a la intemperie, hasta por la noche en que fué descubierta por dos vecinos de la finca, ya en estado grippal, que le originó una grave bronconeumonía a causa de la cual falleció días después en la enfermería de la Casa de Beneficencia y Maternidad de esta capital, a donde fué traída para ser sometida a tratamientos facultativos.

Actuación del Fiscal, doctor Socarrás en la venta de leche adulterada

El Fiscal de la Audiencia doctor Cayetano Socarrás, dió instrucciones ayer, al Abogado Fiscal, doctor Francisco de Zayas, para que inspeccione el sumario de la causa que se instruye en el Juzgado de la Sección Quinta, con motivo del fallecimiento de la niña Adelaida Zamora, hija del señor Pedro Zamora, vecino de San Joaquín 588, fallecimiento que aparece fué causado por la ingestión de leche adulterada. De la auptosia practicada al cadáver de la niñita se dedujo que murió por sustancias venenosas procedentes de la combinación de ácidos producidos por almidón de boniato en combinación con otras sustancias de puro carácter tóxico.

Con motivo de este hecho, el Fiscal reiniciará activa labor para evitar el expendio de leche adulterada ya que, además, tiene noticias de que son numerosas las lecherías que expenden ese alimento en dicho estado, con infracción de las ordenanzas sanitarias y atentando contra la salud pública. El Ministerio Fiscal, en todos los casos interesará para los culpables fuerte pena de arresto, de comprobarse el delito.

JOVEN DESAPARECIDO

Clara Valdés Olachea, vecina de San Indalecio 410, denunció a la policía la desaparición de su hermano Rolando Alvarez Valdés Ruiz, de 25 años de edad, temiendo le haya ocurrido una desgracia.

LE ROBA AL HERMANO

Trinidad Díaz Díaz, vecino del Reparto San Agustín, denunció a la policía que su hermano Pedro, desde hace tiempo le roba ropas de su propiedad, aprovechando su condición de ciego.

NUESTRA FE EN EL CONGRESO

LOS EGOISMOS DE QUIENES LO HAN CALUMNIADO, SE ESTRELLARAN ANTE SUS FIRMES CONVICCIONES

La reconsideración del Veto Presidencial al Proyecto de Ley sobre Liquidación de las Moratorias será el triunfo de las necesidades del país sobre las conveniencias extrañas, el predominio de la justicia sobre el abuso del derecho, el imperio de la equidad sobre los egoísmos desorbitados. Ni siquiera será la victoria de los deudores sobre una exigua minoría de prestamistas cubanos y Bancos extranjeros; pues a la postre, robustecida merced a esa Ley salvadora la economía nacional, unos y otros, y quienes no son acreedores ni deudores, cubanos y extranjeros residentes, todos por igual, recibirán en breve plazo los beneficios de estabilizar la propiedad inmueble y devolverla a la circulación de la riqueza.

Sólo circunstancias de tanto relieve pudieron explicar que, por unanimidad casi, se aprobara la medida en las dos ramas del Congreso, donde hubo Senadores y Representantes que la votaron con sacrificio de sus derechos de acreedores, Congresistas que, sordos al interés de familiares por quienes se ofrece gustosamente hasta la vida, sirvieron de manera abnegada las conveniencias nacionales; Legisladores que, olvidando las aspiraciones de los clientes, los distanciamientos políticos o los apremios de la amistad, respaldaron con sus votos la solución prudente y nacionalista que el Proyecto de Ley aprobado entraña; y son esas mismas circunstancias las que explican hoy, con la elocuencia del hecho reciente, nuestra fe inquebrantable en la inmediata reconsideración del Veto.

"Cuba necesita fortalecer su crédito, mejorar su vida económica, AJUSTAR EL RITMO DE LAS OBLIGACIONES PRIVADAS AL TONO QUE PERMITA EL VOLUMEN DE SUS NEGOCIOS, y para alcanzar esta finalidad no pueden escatimarse esfuerzos ni sacrificios..., siendo deber de todos pagar lo que en la Argentina se llamó "el debido tributo al infortunio". "La gran mayoría de los obligados NO PUEDE PAGAR por múltiples causas, de todos conocidas, ENTRE LAS QUE OCUPA LUGAR PREPONDERANTE LA RESTRICCION DE LA PRODUCCION AZUCARERA y la crisis que viene atravesando nuestra principal industria, cuyas bajas y alzas influyen DE MODO TAN DIRECTO EN TODAS LAS MANIFESTACIONES DE LA ACTIVIDAD NACIONAL". "Dictar Leyes que LIMITEN LA PRODUCCION NACIONAL y no complementarlas con otras disposiciones que ADAPTEN A LA RESTRICCION LAS OPERACIONES QUE SON INFLUIDAS POR LA MISMA, parece equivocado". "Es deber del Congreso dictar la legislación que reclama la gravedad del momento, sin que en su empeño pueda detenerle el temor a vulnerar disposiciones legales anteriores O A INFRINGIR LAS ESTIPULACIONES DE CONTRATOS ESTABLECIDOS".

Todos esos hechos y consideraciones concurren para imponer la reconsideración del Veto del señor Presidente de la República al Proyecto de Ley que liquida las moratorias, con mayor motivo por cuanto ESTAN COPIADOS LITERALMENTE DEL MENSAJE QUE EL JEFE DEL ESTADO DIRIGIO AL PODER LEGISLATIVO EN 24 DE ENERO DE 1939 SOLICITANDO QUE SE VOTARA EL MISMO. Si algo puede objetarse a dicho Proyecto, no es ciertamente el haberse apartado de las indicaciones del Poder Ejecutivo para favorecer a los deudores; pues, con hechos a la vista, fácil es demostrar que, por lo contrario, el Congreso se detuvo tímidamente, con olvido de las palabras antes copiadas, en su deseo de atender las solicitudes de los acreedores. He aquí unas cuantas afirmaciones incontrovertibles:

PRIMERA.—La restricción azucarera limitó en un 50% la capacidad de nuestra primera industria; impuso la pérdida de muchos millones de pesos invertidos en siembras de caña, compras de maquinarias y construcción de líneas férreas que la misma hizo totalmente inútiles; elevó al doble el poder adquisitivo del dinero en nuestro país y, en cambio, redujo a la mitad o menos el valor de todas las propiedades y su productividad.

SEGUNDA.—La Ley de Coordinación Azucarera alteró los contratos para REBAJAR las rentas convenidas, REDUCIR al valor de las colonias las deudas del colonato, ELEVAR sustancialmente los precios de la caña y PRORROGAR el disfrute de los predios por sus ocupantes mientras haya medidas restrictivas de la industria.

TERCERA.—La Ley de Alquileres produjo parecidos efectos en relación a la propiedad urbana, con la particularidad de que, atando las manos de los actuales propietarios y reduciendo sus ingresos, estimuló al propio tiempo, mediante concesiones desacostumbradas, la construcción de nuevos edificios que les hagan la competencia ahora y en lo porvenir.

CUARTA.—Como consecuencia de ello, quienes tenían invertido su dinero en industrias, fincas rústicas o fincas urbanas, HAN PERDIDO LA MITAD DE SUS CAPITALES, y como intereses apenas obtienen un 2% anual, según afirmaciones reiteradas de las Asociaciones que los representan. Sin embargo, el Proyecto repudiado por el señor Presidente y sometido a la reconsideración del Congreso, NO REBAJA UN CENTAVO DE LOS CAPITALES, y como réditos concede del 1-1/2% al 3% anual, O SEA, MAS DE LO QUE CUBRE LA RENTA DE LOS INMUEBLES EN LA MAYORIA DE LOS CASOS.

Parece incuestionable, pues, que, si realmente se quería "ajustar el ritmo de las obligaciones privadas al tono que permite el volumen de los negocios", "complementar las leyes LIMITATIVAS DE LA PRODUCCION NACIONAL con otras que ADAPTEN A LA RESTRICCION las operaciones influídas por la misma", según recomendaba en su Mensaje el señor Presidente, ni debió respetarse la integridad de los capitales, ni fijar en ningún caso intereses superiores a la rentabilidad actual de los inmuebles. A pesar de que no se hizo así, a pesar de que no exige a los acreedores la pérdida de UN SOLO CENTAVO DEL CAPITAL INVERTIDO, el Proyecto ha sido vetado. Grave contradicción entre el criterio del Mensaje y el criterio del Veto. El país espera que el Congreso no se contradiga también y, ciertamente, no se contradecirá: una votación abrumadora servirá en breve para reafirmar sus profundas convicciones y para ratificar su decisión inquebrantable de servir a Cuba desinteresadamente.

SECCION POLITICA
NUMERO 5

COMITE NACIONAL PRO-DEUDORES

(HABANA)

M.E.C.D. 2016

"LA INDUSTRIA MINERA DEBIERA SER HOY DIA FIRME BASAMENTO DE LA ECONOMIA NACIONAL"-MONTOULIEU

EN LA SESION-ALMUERZO DE LA FEDERACION, SE ACORDO PEDIR FACILIDADES A SU DESARROLLO

Minería, ganadería y celulosa, pueden sustituir al azúcar en el mercado americano, dijo Alliegro. Exención de tributos de exportación minera por cinco años, sugirió Alfredo Ceberio

SENADORES, REPRESENTANTES Y ALTOS FUNCIONARIOS DEL GOBIERNO, PRESTARON CALOR AL ACTO CON SU PRESENCIA

Con extraordinaria brillantez ha celebrado su acostumbrada sesión-almuerzo mensual, en el hotel «Sevilla», la Federación Nacional de la Industria Minera, bajo la presidencia del señor Juan M. Reposo, y actuando de secretario el doctor Gustavo A. Porta. En la mesa presidencial tomaron asiento, como invitados de honor, los senadores Justo Luis del Pozo, Luis Loret de Mola, Gonzalo del Cristo y José Manuel Gutiérrez, los representantes a la Cámara doctores Anselmo Alliegro, Matías de la Fuente y Díaz y Antonio Pruneda. Además, el ingeniero de Minas y Metalurgia, Eduardo I. Montoulieu; el director de Montes y Minas, de la Secretaría de Agricultura, ingeniero José Isaac del Corral, y el ingeniero Enrique Cayado, jefe del negociado de Minas de la propia Secretaría; el alcalde de Camagüey, señor Arturo Don; el doctor Alfredo O. Ceberio, secretario de la Asociación Nacional de Industriales, y el doctor Luis Machado, que ingresó como miembro de la Federación.

También asistieron los señores doctor Eduardo J. de la Vega, doctor Armando Rodríguez Lendián, Bernardo Barrié, G. H. Applegate, doctor Ernesto Romagosa, Francisco José Prieto, Francisco Hernández Marrero, Francisco González, tesorero de la Federación de la Industria Minera; José Redondo, doctor Barceló Mendieta, Julio Cuéllar, Charles Ginart, presidente de la Asociación Independiente de Motembo; doctor E. W. Klawans, John Saint John, Luis Felipe Martínez Amores, Arturo Macari, Félix Vidauil, José Méndez, ingeniero Sawyer, Francisco González Rodríguez, Rafael Pujol y Roberto Udaeta.

El presidente Reposo abrió la sesión, dando cuenta de los invitados presentes e informando de haber excusado su asistencia el ingeniero Amadeo López Castro, secretario de Agricultura, por coincidir el acto con otros que requerían de modo ineludible su presencia. Habla seguidamente sobre la importancia de la industria minera y los beneficios que ésta podría reportar en gran escala al país si los poderes públicos ofrecieran las garantías indispensables para que los capitales extranjeros vinieran a Cuba con esos fines.

Inmediatamente, el secretario de la Federación, doctor Gustavo A. Porta, da lectura a un telegrama del gobernador de Oriente, doctor Angel Pérez André, excusando su asistencia y brindando su cooperación y decidido apoyo a cuantos acuerdos se adoptaran en provecho de la minería, y solicitando al mismo tiempo se acordara en dicha sesión la fecha en que habrá de celebrarse la Segunda Convención Nacional de Minería. A continuación, el señor Reposo concede la palabra al ingeniero Montoulieu, quien después de sugerir a los presentes lo interesante que habría de resultar para la Federación gestionar que se celebre en Cuba la próxima sesión anual del Instituto de Ingenieros Metalúrgicos de los Estados Unidos, pronunció el siguiente hermoso discurso:

«Señor Presidente y señores miembros de la Federación;
Señores senadores y representantes;
Compañeros:

Sean mis primeras palabras para agradecer muy sentidamente la honrosa invitación de que he sido objeto para asistir a este hermoso acto.

Cuando el Gran Almirante surcó por vez primera el Atlántico, en 1492, aparte del gran ideal que le impulsaba a buscar un camino más corto que el hasta entonces conocido a los tesoros de la India, no tenía otra obsesión ni estimulaba su empeño otro ideal que el incentivo de poposeer el más codiciado, el más escaso y el más valioso de los productos del reino mineral: el oro.

No era el azúcar, el café o el tabaco, cuyo cultivo aunque mucho más reciente en nuestro país, hoy disfruta de todo el apoyo del Gobierno, el de sus explotadores y hasta el del ciudadano, al extremo de haberse llegado a pensar que sin la defensa de estos tres productos del reino vegetal y de sus industrias subsidiarias no puede subsistir nuestro país, olvidando que la industria minera, más de cuatro veces centenaria, fué por casi un siglo la médula de la riqueza colonial de España, y que debiera ser hoy día firme basamento de la economía nacional.

Pero hagamos un poco de historia.

En las «Instrucciones» dictadas por los Reyes Católicos en mayo 29 de 1503, hace 436 años, se regulaban ya las labores mineras.

Dos años más tarde, en 1505, el rey Fernando envió un barco cargado de implementos para explotar nuestras minas, sólo trece años después del descubrimiento.

En mayo 3 de 1509, 430 ha, en la «Instrucción 31», dada por el Rey al Segundo Almirante, se le encargaba especialmente que confirmara la existencia del oro en Cuba, y puede asegurarse que en 1512 ya nuestra isla constituía un exportador importante del preciado metal, porque así consta al describir una partida de oro remitida desde Santo Domingo, parte de la cual provenía de Cuba.

En 1513, y con fechas 8 y 13 de abril, el rey Fernando libró dos cédulas al Adelantado Diego de Velázquez, expresando como su principal preocupación el desarrollo de la minería y en segundo término el de la agricultura y la crianza de ganado.

Por esta misma fecha se produjo en Cuba la primera reacción del contribuyente contra el fisco, y el cacique dominicano Hatuey consiguió que los mineros escondieran en las cuevas o arrojaran al mar el oro que habían rescatado de la tierra, para que no se apoderaran de él los conquistadores.

El propio Velázquez, en 1514, escribió haber visitado las labores de la provincia de Guanabaya y dejó constancia de haber visto el oro lavado por los indios en las aguas de los ríos cercanos al Puerto de Jagua.

Ved, pues, señores, cómo a los veintitrés años del descubrimiento de América ya la industria minera tenía historia propia en Cuba, en tanto que hasta 1520, veintiocho años después, no comienza a cultivarse en Cuba la caña de azúcar.

Aparte de citar el hecho de que en 1533 se produjo la primera huelga de que hay noticias en nuestro continente, al rebelarse contra el mal trato de sus capataces los esclavos africanos que trabajaban en las minas de oro de Jobabo, ved cómo en los primeros cuarenta y un años de la conquista se produjo el ciclo de las peripecias y vicisitudes de todo orden que caracterizan el desarrollo de una industria.

No quiero abrumaros con cifras o datos referentes al desarrollo de la industria minera en Cuba, pero cuando pensamos en nuestras minas de cobre de Pinar del Río y en las de Santiago de Cuba, cuya historia data desde 1616, minas que en los últimos treinta años han exportado cerca de dos millones de toneladas de mineral de cobre; cuando recordamos las actividades de los mineros ingleses y americanos en el Cobre, y las de los franceses cerca de Bahía Honda, a principios del siglo XIX, estableciendo hornos para beneficiar los minerales de cobre extraídos de esas regiones; cuando examinamos el desarrollo de nuestras minas de hierro en la provincia de Oriente, que en el propio período exportaron casi 17 millones de toneladas, y recordamos que existen hoy depósitos probados con un tonelaje que excede de tres mil millones de toneladas que pueden explotarse a cielo abierto, y que naturalmente desoficadas con cromo y níquel en proporciones que producen el famoso acero «Mayarí», triunfo de la industria del acero, y precursor de los aceros inoxidables que tan amplia aplicación han logrado hoy día; cuando vemos surgir de los pozos de Motembo gasolina natural que directamente se quema en los motores de nuestros vehículos de tracción mecánica, cuyo rendimiento es ya de millones de galones; cuando los petróleos de Bacuranao asombran al mundo científico por la forma y persistencia de su ocurrencia; cuando el cromo de las llanuras camagüeyanas alcanza en veinticinco años una producción que se eleva de cero a cerca de 400,000 toneladas anuales; cuando puede afirmarse que con las 700,000 toneladas de manganeso exportadas de 1888 a la fecha se han librado las principales batallas de todas las guerras acaecidas en nuestro agitado planeta en los últimos cincuenta años; cuando apreciamos que a pesar de la competencia del asfalto derivado de la refinación del petróleo importado, Cuba ha exportado en 30 años 200,000 toneladas de asfalto, y cuando observamos que permanecen intocadas existencias enormes de minerales no metálicos como baritina, magnesita, etc., etc., hay que tener fe, señores, en las posibilidades de la minería en Cuba, aunque quizás empecemos a desconfiar de la habilidad de los cubanos para explotar tan magnífica riqueza.

A los 447 años de iniciada la minería en Cuba os habéis constituído, señores, para la defensa de la más antigua y posiblemente la más firme de nuestras industrias. No lo esperéis todo del favor oficial; estrechad más vuestra unión cada día; demostrad al fisco que si se os concede sólo un pequeño apoyo en comparación con el que disfrutan las industrias del azúcar, del tabaco, del café o el que disfruta la industria pecuaria, habréis de ir más lejos de lo que se sueña respecto al desarrollo de la minería, con el consiguiente aporte a la economía nacional y a los caudales públicos.

Convenced al Gobierno de que quizás estemos viviendo el mejor momento de nuestra historia para consolidar la industria minera de Cuba si damos facilidades y garantías al capital extranjero para que pueda comprobar todo el alcance de nuestras reservas naturales en el campo de la Geología aplicada. Y logrado esto, demostrad que aceptaréis de buen grado llevar la parte de la carga pública que corresponda a la importancia de vuestros empeños.

Con la gloriosa historia de la minería cubana por su antigüedad y por su potencialidad latente, habréis de ir muy lejos y el que os habla, entusiasta aficionado a vuestras actividades, os desea una vez más, larga y próspera vida. Muchas gracias».

Al finalizar fué cálidamente aplaudido.

Siguió en el uso de la palabra el ingeniero José Isaac del Corral, director de Montes y Minas, abordando un aspecto de palpitante actualidad: la búsqueda del petróleo cubano. Se refirió a los pozos abiertos y sus resultados, manifestando que el petróleo ha sido siempre un enigma para los hombres de ciencia. Dijo que en Geología se debaten desde hace veinticinco años dos tendencias referentes a las posiciones que ocupa el petróleo en el subsuelo, determinándose éstas como «fijistas» y «móviles». Su disertación, exponente de sus conocimientos en la materia, fué muy aplaudida.

A mediados de la sesión llegó el alcalde de Camagüey, señor Arturo Don, siendo presentado por el señor Reposo.

El siguiente turno lo consumió el doctor Armando Rodríguez Lendián, refiriéndose a lo que viene ocurriendo en la zona de Motembo, y solicitando que se adopten medidas para el futuro, a fin de que las leyes protejan debidamente a la minería. Dijo que esta industria se encuentra en pañales y que, por tanto, no es ahora el momento en que el Gobierno deba imponerle cargas tributarias que no puede resistir. Agradeció la noticia dada por el señor Corral acerca de que el presidente de la República había promulgado el reglamento para la aplicación de la ley de combustibles.

La presidencia concedió la palabra al representante Anselmo Alliegro, y éste inició su discurso manifestando que iba a referirse escuetamente a un aspecto del problema: la necesidad de vigilar que no se establezcan cargas impositivas sobre la industria minera. Se extendió en atinadas consideraciones para demostrar cómo la minería puede y debe sustituir a la industria azucarera. Dijo que en la zona de Baracoa existen todos los minerales que pueden haber en el mundo, llamando la atención sobre comprobaciones que él ha hecho a través de laboratorios sobre muestras de tungsteno y otros minerales obtenidos en aquellas tierras. Afirmó que Cuba puede tener tres grandes fuentes de ingresos en relación, principalmente con el mercado americano, capaces de sustituir con provecho al azúcar: minería, ganadería y fabricación de celulosas. Terminó reiterando su cooperación a todo proyecto que beneficie la industria minera que ha de traer días de bienestar a nuestro país, si el Gobierno sabe darle la necesaria e indispensable protección. Después habló el senador José Manuel Gutiérrez y ratificó las palabras que pronunciara en la Primera Convención Minera celebrada en Santiago de Cuba, y afirmó una vez más sus propósitos de cooperar al desarrollo de esta industria. Como vocal de la Comisión de Impuestos del Senado—dijo—estoy dispuesto a oír todas las sugerencias que me haga esta Federación. El alcalde de Camagüey, señor Don, en breves palabras brindó su cooperación a los mineros.

Seguidamente se levantó el doctor Luis Machado. Entre aplausos dijo:

«Lástima que a esta sesión no hayan sido invitados todos los pesimistas de Cuba, para que recogieran las palabras de aliento pronunciadas por el ingeniero Montoulieu, el senador Gutiérrez, el representante Alliegro y cuantos me han precedido en el uso de la palabra».

Agregó que siempre ha creído a Cuba más importante en el orden minero que en el orden agrícola, y pidió la repetición de esos almuerzos entre congresistas y mineros, de los cuales podrían derivarse legislaciones adecuadas para la que debe ser, sin duda, la industria mayor de nuestro país. Sus palabras fueron premiadas con una ovación. Y por último habló el doctor Alfredo O. Ceberio, abordando el problema de los impuestos, y solicitando finalmente que se relève a la minería cubana de los tributos de exportación por cinco años. El doctor Ceberio, conceptuoso y brillante en sus manifestaciones, mereció prolongados aplausos.

La foto muestra el momento en que el doctor Angel Arturo Aballí y el doctor teniente coronel Demetrio Despaigne, inspeccionaban las prácticas que realizan las enfermeras que toman parte en el cursillo de Especialización en Niños, y que patrocina el Consejo Nacional de Tuberculosis.

El acto tuvo efecto en el Servicio de la Cátedra de Patología y Clínica Infantiles y que dirige precisamente el doctor Aballí, Decano de la Facultad de Medicina.

Las prácticas, efectuadas en presencia de distinguidos médicos, dieron el resultado esperado, siendo felicitadas las enfermeras que toman parte en el cursillo, así como la doctora María Teresa Estrada y la señorita Martina Guevara, Subjefa de la Sección de Enfermeras.

Se encontraban presentes en el acto a que hacemos referencia, aparte de los doctores Aballí y Despaigne, los doctores comandante Eduardo García Porraspita, el capitán doctor Juan Ramón Mencía, miembro del Consejo de Tuberculosis; doctor Roberto Valdés Díaz, doctor José Prats, Instructor de los Servicios de Radiología del Consejo; doctor T. Valledor, doctor Gustavo Cardelle, doctor Cabrera Calderín, doctor Ampudia y doctor Hernández Miyares.

ENTREGO LA SUBSECRETARIA DE COMERCIO EL DR. CLARK, Y SE REINTEGRA A LA CANCILLERIA

Ocupó el puesto el Sr. Juan Rodríguez Arango, un antiguo funcionario. Confirmado Ortiz Lamadrid, como Director de Comercio. La Cámara Mercantil de Farmacia, por el control

Con la asistencia de los altos jefes del Departamento y del Subsecretario de Gobernación, doctor Juan Rodríguez Pintado, se llevó a cabo en la mañana de ayer, en el Despacho del Secretario de Comercio, la entrega de la Subsecretaría de dicha dependencia por el doctor Ismael Clark, que la ha desempeñado desde que le fué concedida licencia electoral al Subsecretario en propiedad, doctor Fernando de Busto. El doctor Clark se reintegrará a su antiguo puesto en la Secretaría de Estado, en la Oficina de Comercio Internacional, ya que su actuación en la Secretaría de Comercio se debió al deseo del anterior Secretario de que colaborase con él en la reorganización de la Dirección de Comercio, y más tarde en la Subsecretaría del Departamento.

El nuevo Secretario de Comercio, al comunicarle al doctor Clark, que se había accedido por el Ejecutivo de la Nación a su deseo de reincorporarlo al Servicio Exterior, hubo de manifestar el reconocimiento y gratitud del Gobierno por los valiosos servicios prestados a la Administración Pública, desde los cargos de Director de Comercio y Subsecretario que desempeñó en la Secretaría de Comercio.

El doctor Bonachea, al despedir el doctor Clark, dió posesión en el cargo de Subsecretario, al señor Juan Rodríguez Arango, manifestando que era una designación merecida, por ser un antiguo funcionario del Departamento, ya que por muchos años ocupó el cargo de Director de Comercio, y en distintas ocasiones, la Subsecretaría interinamente.

Al producirse la designación del señor Rodríguez Arango, Director de Comercio en propiedad para el cargo de Subsecretario interino del Departamento, ha quedado ratificado como Director de Comercio en comisión, el doctor Rubén Ortiz-Lamadrid, y continuará igualmente ocupando la plaza de este último, de Jefe de la Sección de Comercio Interior, el señor Mario Castillo.

Un telegrama de la Cámara Mercantil de Farmacia

El Secretario de Comercio, recibió ayer el siguiente telegrama del señor Uridico Hernández, Presidente de la Cámara Mercantil de Farmacia:

«Cámara Mercantil de Farmacia de la República de Cuba, felicítale por decreto consolidación control precios medicinas por catálogo, medida que revela el espíritu de justicia con que comienza su actuación oficial».

LESIONADA CASUAL

Caridad Martínez Martínez, vecina de Aguila 562, sufrió lesiones de carácter grave, al caerse en ocasión de encontrarse de visita en la casa Aguila 564.

PALACIO

Candita Gómez Calás

La doctora Candita Gómez Calás, directora de la Caja de Resarcimiento del Consejo Superior del Código de Defensa Social, gestionó del Presidente la designación, en comisión, de cincuenta empleados, para hacer los trabajos concernientes a aquellas oficinas.

Dijo que en los próximos presupuestos será incluído un crédito de cincuenta mil pesos para el pago de la nómina de los funcionarios de la Caja.

El Secretario de Obras Públicas

Entrevistó al Presidente el Secretario de Obras Públicas para darle cuenta del problema sanitario que confronta la ciudad de Santiago de Cuba por la escasez de agua para los menesteres higiénicos.

Visitas

Fueron visita de Palacio el senador Rosell, el ex-teniente coronel García Pedrosa, Martín Reyes, José Lorenzo Pérez y el senador Capestany quien informó que convocará en breve al Ejecutivo Provincial de Santa Clara para darle cuenta de los motivos que aconsejaron la suspensión de la fiesta organizada en aquella provincia.

Puente y carretera

El ingeniero Luis Torriente informó al Jefe del Estado del curso de las obras de construcción del puente de Congojas y la carretera de Manicaragua a Cumanayagua.

El Secretario de Hacienda

Los repórters solicitaron la opinión del Secretario de Hacienda respecto a las interpelaciones que le hiciera el Senado en su última sesión.

El doctor Ochotorena dijo: «Lamento sinceramente no haber sido citado por el Senado en esta oportunidad. Hubiera podido oirme en cuantos asuntos le interesa conocer relacionados con mi Departamento.

Propone el Jefe del Distrito de Oriente que se abran dos pozos a fin de aminorar la falta de agua

Una comisión de vecinos y propietarios de San Juan y Martínez, pidió al Secretario de Obras Públicas que se hagan trabajos de urgencia en la mencionada localidad

Con motivo de la frecuente escasez de agua en Santiago de Cuba, el Ingeniero Jefe de aquel Distrito envió al Negociado de Ingeniería Municipal, Aguas y Cloacas de la Secretaría, un proyecto para estudio y resolución del problema que se experimenta. Propone la perforación de dos pozos tubulares de 8 pulgadas de diámetro por 120 pies de profundidad, estimándose que las obras en cuestión pudieran costar unos once mil pesos y estar libre en un plazo de 25 días de trabajo. El Negociado estudiará la sugestión del Jefe del Distrito de Oriente y elevará su dictamen a la Dirección General, sin pérdida de tiempo.

Solicitud de mejoras para el pueblo de San Juan y Martínez

Una comisión de vecinos y propietarios de San Juan y Martínez, presidida por el Sr. Francisco Pérez Alderete, entregó una exposición al Secretario, pidiendo la pavimentación y el desagüe de las calles de dicho pueblo, y la construcción de un puente sobre el río San Juan en el lugar conocido por «Cañón». Según informaron los visitantes, dichas obras serían de gran beneficio, sobre todo para incrementar el turismo, puesto que allí se encuentra la fábrica nacional del Tabaco Habano.

Urge el chapeo en las cunetas de la Ruta Central

Los Memorándums de los Jefes de Distritos Provinciales informan de la necesidad de chapear las cunetas y laderas de las carreteras, especialmente de la Ruta Central, que con las lluvias torrenciales se han llenado de matojos y plantas silvestres, constituyendo un peligro para la circulación.

Como no hay créditos destinados para esa necesaria atención, en estos momentos no puede atenderse esa labor. Todos los créditos presupuestales que fueron cercenados en los presupuestos anteriores, acrecientan éste y otros problemas, por eso es previsor que la actual administración haya incluído un pequeño aumento en el ante-proyecto presentado, para poder cubrir ésta y otras atenciones.

Los trabajos en la carretera del Vivero Forestal

Con el escaso personal que utiliza en los trabajos de la carretera del Vivero Forestal de Obras Públicas, van adelantando las obras, favoreciendo éstas el subsuelo que es de roca viva.

Recientemente fueron dichos trabajos inspeccionados por el Presidente de la República y el Secretario del Ramo.

Atendiendo al arbolado en las carreteras

Por medio de sus inspectores, continúa Obras Públicas denunciando a los infractores del Reglamento de Carreteras, particularmente a los que atentan al arbolado.

Se estudia actualmente la siembra de nuevos ejemplares en algunos tramos de la carretera que va del Vedado a Rancho Boyeros, que carecen de ese adorno.

SUSPENDE EL SECRETARIO DE GOBERNACION ACUERDOS MUNICIPALES

—Por Decreto Presidencial a propuesta del Secretario de Gobernación han sido suspendidos los siguientes acuerdos municipales: del Ayuntamiento de Morón, por el que se tuvo a bien acceder a la desviación de la serventía que atraviesa la finca «El Colirio», en el barrio Simón Reyes, de esa localidad; del Ayuntamiento de San Juan y Martínez, por el que se dispuso se consignara en Presupuesto un crédito de $89.00 para abonar adeudos al señor Ramón Fornaguera, por concepto de suministros; del Ayuntamiento de Sancti-Spíritus por el que se dispuso incluír en el próximo presupuesto, las sumas de $184.00 y $70.00, para pagarle a los señores Félix Rodríguez y Oscar Fernández, respectivamente; y por último del Ayuntamiento de Consolación del Sur, por el que se dispuso abonar los sueldos que se adeudan al Jefe del Vivac Municipal, con cargo el Capítulo 14 del Artículo Primero del Presupuesto, que se refiere a obras, apertura y conservación de caminos.

—El Presidente de la Confederación de Jubilados se ha dirigido a la Secretaría de Gobernación solicitando del señor Félix del Prado, que de acuerdo con lo dispuesto en el Decreto 465, proceda a suspender a los alcaldes municipales que no contribuyen con el importe de las cantidades a que están obligados para el Fondo de Retiro y no envían el descuento que hacen a los empleados para ese fin.

Hace constar en su escrito el mencionado Presidente de la Confederación de Jubilados que lo que se adeuda por los distintos alcaldes de la República a ese Fondo, asciende a medio millón de pesos.

—El Gobernador Provincial de Oriente ha dado cuenta a Gobernación haber suspendido el acuerdo del Ayuntamiento de Alto Songo, por el que se estableció un servicio dental, cobrando 15 centavos por cada extracción. Funda su resolución el Gobernador de referencia en que no existe precepto alguno que autorice ese cobro.

Espléndida Colección de Abrigos para niñas y jovencitas.

No espere la presencia del frío para adquirir los abrigos de sus niñas. La colección que presenta EL ENCANTO es tan espléndida y rica en modelos y elegancia, que justifica plenamente el anticiparse a comprar. Hágalo usted así. Compre ahora los abrigos de sus hijas. Los precios serán los mismos más adelante, pero los surtidos están ahora intactos y le permiten por lo tanto hacer una selección más acertada.

1. Modelo de abrigo estilo "Princesa" interpretado en lana de fina calidad. 12 a 16 años 15.50

2. Abrigo de sport de excelente lana en verde y pastel. 12 a 16 años 13.50

3. Elegante abrigo de lana de tejido diagonal, en los colores beige, pastel y verde 11.50

4. Juego de sombrero y abrigo de fina lana jaspeada con detalles de terciopelo. 1 a 4 años 5.50

5. Abrigo y cartera interpretados en fina lana esponjosa. Colores: royal, beige y pastel 13.50

6. Juego de abrigo y sombrero de lana en tejido diagonal con cuello y puños de piqué. 1 a 4 años 5.50

Cuarto Piso.

El Encanto

EL ENCANTO es siempre el primero en presentar las últimas novedades.

Notas de EL ENCANTO

HOY, EN LA HISPANOCUBANA

A las 9 p. m., en la Escuela Zapata, Infanta, esquina a Espada, conferencia por el distinguido intelectual doctor Julián Alienes Urosa. Tema: **Política y Economía.**

El domingo, a las 10 a. m., en el Radiarium de la estación «CMC», Prado, 107, conferencia sobre Mahatma Gandhi por el eminente profesor doctor Alberto Rembao.

El Encanto

M.E.C.D. 2016

SECCION A

TELEFONOS:
Dirección M-2856
Jefe de Relacción M-1287
Sección de Sports M-7912

DIARIO DE LA MARINA

TELEFONOS:
Quejas M-7911
A. Clasificados. . M-7915

SECCION A

AÑO CVII — ACOGIDO A LA FRANQUICIA POSTAL — LA HABANA, VIERNES, 20 DE OCTUBRE DE 1939 — EL PERIODICO MAS ANTIGUO DE CUBA — PAGINA TRECE

Desde España

El pacto aún.—La historia de Alemania en una frase.—Lo que pensamos nosotros...

Me de insistir sobre el tema. Es ...ho de actualidad en todo el mundo, y por razones sabidas, lo es muy especialmente en toda España. En el momento más grave de su historia, cuando iban a fijarse sus destinos en una orientación fundamental, ya acaba decisiva para siempre, estuvo la de Alemania entre las manos que le hicieron bien, y estuvo la de Rusia, sobre todo, entre las manos que le hicieron daño. Eran manos contrapuestas entre sí; aspiraban entonces a estrecharse con violencia rencorosa, para poderse deshacer mejor... Nos unía una mano impulsos, nos entregaba armamentos, nos dió sangre... La otra, nos llenó de Checas, nos robó sangre y nos dejó sin oro... No podían conciliarse estas dos manos ni en una aspiración, ni en un libro, porque una se posaba sobre el libro y la otra sobre un puñal... La radio de Berlín dijo de pronto una nueva desconcertante, que llenó a todo el mundo de estupor:

—Va a hacerse un pacto, entre Alemania y Rusia...

Y España contempló, llena de asombro, que las dos manos se unían.

¿Hay justificación para Alemania en esta actitud insólita? Alemania se encuentra, hace ya mucho, en una situación de vida o muerte que quiere solucionar. En la paz, se la comprime, se la cerca, se la estruja, y en la guerra se tiende a eliminarla. Sobre ella ya pisaron botas suecas, botas rusas, botas húngaras, y ya botas francesas en montón, y ya botas polacas en tropel, y ya botas australianas en desorden... Cuando Hitler León quiere resumir su historia, lo hace angustiosamente en esta síntesis:

—Tres siglos de dolor se alzan ante...!

Y no se quiere ver, absurdamente, que de cada dolor que se le causa, nace Alemania más grande.

En la necesidad no existe ley; Rusia, para Alemania, es el granero, es el botín en el cerco, es la materia prima en el apuro... Rusia, para Alemania, es el fracaso de todas las naciones empeñadas en matar su unión. Suprimido en la guerra universal el factor Rusia, tan duro, ya hubiera existido el Marne. Rusia ayuda Alemania, en este caso, sin duda, ya hubiera sido la victoria... En la necesidad no existe ley, y lo primero es vivir...

Pero y el papel de Rusia...? Pero cómo explica Rusia tal rectificación de sus principios, tal cambio de su programa, tal desorientación de su actitud...? En Francia, de este su aliado, se dice que fué traición. En Inglaterra, de este su convenio, se ...ga que fué deslealtad. No son de creer, no obstante, en los procedimientos bolcheviques ni la una ni la otra, y ya debieran, Inglaterra y Francia, deberlos conocer por experiencia. En Rusia la doctrina dice algo.

—La causa lo excusa todo...

Y la razón suprema de derecho para todas sus torpezas, para todas las maldades y para todos sus crímenes, era ésta en la costumbre de Lenin:

—Por la causa...!

Y bastaba.

En los mismos comienzos de su vida, ya anduvo el bolchevismo en pactos sucios, de verdadera traición y de deslealtad escandalosa, con los mismos ejércitos contrarios que luchaban contra Rusia. Lo supo Inglaterra, entonces; Francia lo supo también... Y ya parece extraño, de este modo, que el nuevo gesto de Rusia de hoy coja a entrambas naciones de sorpresa.

Pero y el papel de Rusia cómo se justifica en este caso...? Entre Inglaterra y Francia de una parte, y Alemania de la otra, Rusia se decide por Alemania, con la extrañeza del mundo. España, por lo menos, lo entiende... La guerra está de nuevo sobre Europa, con seguridad terrible, y el avenirse Rusia a una alianza con propósitos de cerco, indefectiblemente, fatalmente, hubiera significado el tener que avanzar con los cañones. El pacto con Alemania le impone tan dura obligación. Puede encaramada en él, contemplar el peligro los desastres que habrán de arrimar a Europa, y mientras se arrinconan las naciones que sueña botín, puede fortificar su economía y reorganizar su ejército, que ...ma profundamente quebrantados ...en al cabo bolchevismo puro, y ...desgracia para Europa toda, se...ética también...

España, por lo menos, esto piensa. ...ve que Inglaterra y Francia ...a Rusia lo mismo que ella la ...siempre en su calvario, que ...taron las tres, y tiene que de...nuevamente:

—Hay Providencia, sin duda:...!

C. CABAL.

SUSCRIBASE Y ANUNCIESE EN EL «DIARIO DE LA MARINA»

CALVOS
HAGANSE RICOS O TENGAN CABELLOS
Terminaremos con $2.000.00 por ...ranco que utilizase una persona ...que se recomienda, si no recibe ...IN E W S P R O U T, ...garantizado el que no conserve raíz. ...efecta de este producto corporal ...eliminar el MICROBIO que ...la CASPA GRASA o PICA... ...alimentar la raíz, por lo que ...el crecimiento del cabello ...$2.00. Enviamos pedidos a ...Orbe.
Jabón Facial "NEWSPROUT"
...las arrugas y corrugaciones, ...y espinillas, secreción grasosa ...suavidad; pone la piel suave, ...y sonrosada. Acaba con la caspa ...secreto de su virtud es de las ...plantas.
PRECIO: 10 CENTAVOS
Pedidos:
NEWSPROUT CH. WORKS
Solicitamos agentes.
...Telf. A5-2761. Habana.
...en Droguerías, Farmacias y Perfumerías.

POR MEDIO DE UNA LEY SE CONFIERE AL PATRONATO ANTITUBERCULOSO NACIONAL LA CONDICION DE INSTITUTO DE DERECHO PUBLICO, EN ESPAÑA

Luchará contra la tuberculosis en sus aspectos médico, de asistencia social y de previsión de dicho mal

El Patronato tiene como función primordial la de evitar que haya un sólo enfermo tuberculoso que no tenga cama en un sanatorio. Caja Nacional de Asistencia Obligatoria

BURGOS, octubre (Especial).—No sólo se ganaron durante la guerra de liberación batallas militares. También se iniciaron, y salimos de ellas victoriosos, batallas de otra naturaleza. Y una de éstas, iniciada en los primeros meses del Alzamiento Nacional, fué precisamente contra la tuberculosis.

El problema sanitario y social de la tuberculosis, agudo en España como en tantos otros países del mundo, llamó la atención del Nuevo Estado Español, cuando apenas habían comenzado a ajustarse sus raíces, hoy tan profundamente afirmadas. Por Decreto de 20 de diciembre de 1,936 se organizó la lucha oficial contra la tuberculosis mediante un Patronato Nacional Antituberculoso, que recibió por aquel Decreto y otras disposiciones posteriores, una organización de características completamente nuevas para España. Le quedaron también asegurados medios materiales que garantizasen la eficacia del esfuerzo.

La obra de Martínez Anido

Fué colocado al frente del referido Patronato el viejo y glorioso General Martínez Anido y como podía esperarse de la rectitud y carácter de este gran luchador por los ideales de España, los resultados obtenidos fueron, a pesar de las dificultades de la guerra, durante ella misma, extraordinarios.

Unificada la lucha contra la tuberculosis se llegaron a crear varias decenas de Sanatorios-Enfermerías, en los que, de acuerdo con los más exigentes principios médicos, se pudo instalar un elevado número de millares de enfermos, que anteriormente no podían intentar su curación por falta de material de establecimientos adecuados.

Caracterizó a los nuevos establecimientos algo hasta entonces completamente desconocido entre nosotros. Los enfermos de las más distintas clases sociales, desde el indigente que recibía asistencia totalmente gratuita, hasta los pudientes que abonaban cuotas proporcionales a sus medios económicos, eran hospitalizados en los mismos Sanatorios-Enfermerías y disfrutaban de un trato para todos igual y que se adecuaba exactamente a las exigencias de las prescripciones médicas más rigurosas, tanto en el orden dietético como de asistencia facultativa.

La población sana debe prestar ayuda

Se inició entonces la puesta en práctica de un principio que había de ser evidentemente fecundo para la lucha contra esta enfermedad: la población sana debe sacrificarse y ayudar a los enfermos. Principio éste que si en orden a toda clase de enfermedades es legítimo, en orden a la tuberculosis, que representa un verdadero problema social de capital importancia, es estrictamente justo.

Ahora acaba de darse un nuevo e importantísimo paso en esta batalla contra la tuberculosis. Por Ley de 5 de agosto de este Año de la Victoria, se han puntualizado y detallado muchos aspectos de la anterior organización del Patronato Nacional Antituberculoso. La referida Ley comprensiva de doce Bases fundamentales y una transitoria, ha hecho nacer en primer término a favor del Patronato Nacional Antituberculoso la condición de Instituto de Derecho Público,, que bajo la dependencia del Ministro de la Gobernación tiene la finalidad de la lucha contra la tuberculosis en España en sus aspectos médico, social, de asistencia y de previsión. El Patronato actuará como servicio descentralizado del Estado, no obstante lo cual, guardará la más estrecha relación con la Dirección General de Sanidad y con sus órganos, de los que recibirá las inspiraciones y asesoramientos técnicos, en lo que afecta a dicha función sanitaria, y quedando reservados al Ministerio de la Gobernación, en casos y circunstancias determinadas, cuando así lo aconseje la situación sanitaria del país, o de una parte de él, el derecho de dictar disposiciones de carácter urgente, aunque alteren transitoriamente las normas del funcionamiento del Patronato.

El Patronato asumirá todas las funciones de asistencia suscitadas por la lucha antituberculosa y en ese aspecto se insiparará en los siguientes principios: No deberá haber un solo enfermo que no tenga plaza en un Sanatorio; el costo de la pensión será proporcional a los medios con que el enfermo cuente, y gratuito para los pobres y económicamente débiles; la España sana, habrá de sacrificarse por la España enferma, debiendo las clases acomodadas que no sufran tan grandes contingencias, sacrificarse para las necesitadas; será obligación preferente e ineludible del Estado imponer y propulsar arbitrando los medios necesarios, esta Justicia Sanitaria.

Magna labor del Patronato

Para cumplir estos fines el Patronato atenderá al tratamiento de la tuberculosis en todas sus modalidades y la profilaxis individual, familiar y social tanto por medios directos como indirectos, como mejoramiento de alimentación, vivienda, condiciones de trabajo, etc., a la protección económica de las familias de los hospitalizados; a la recuperación funcional y profesional de los enfermos; a la prevención, mediante diagnóstico precoz; a la propaganda y educación sanitaria del pueblo en materia tisiológica; a la investigación científica y la enseñanza sobre tuberculosis y a la organización de una Caja Nacional de asistencia obligatoria contra esta enfermedad en coordinación con el régimen nacional de Seguros y Previsión Social.

Tendr; el Patronato personalidad jurídica y capacidad legal para el ejercicio de toda clase de derechos, correspondiendo su representación al Presidente con facultad de delegarla, y son sus órganos centrales, la Asamblea General o Pleno, la Comisión Permanente y el Presidente; provinciales, las Delegaciones Provinciales y Subcomisiones permanentes; y locales, las Subdelegaciones Locales. Preside este Patronato el Ministro de la Gobernación con facultad de delegar con carácter permanente u ocasional. En los distintos rganos del Patronato hay representaciones muy diversas de los organismos especialmente interesados y aptos para la lucha antituberculosa.

Un aspecto muy importante de la nueva ley es el de la dotación económica del Patronato. Para la realización de la lucha antituberculosa se establecerá una Caja Nacional de asistencia obligatoria contra la tuberculosis, que centralizará todas las aportaciones y recursos económicos de la misma, en coordinación con el Régimen Nacional de Seguros y Previsión Social. El Patronato redactará el proyecto, que se someterá a aprobación por Decreto, y en tanto se llega a la plena actividad de dicha Caja, el Patronato contará con los siguientes recursos: las cantidades que el Estado consigne en los presupuestos para la lucha antituberculosa; las que consignen las Diputaciones Provinciales y los Ayuntamientos, teniendo en cuenta que la absorción de toda la lucha por el Patronato, podría producir el desglose de dichas partidas, de las aportaciones fijadas por la legislación de coordinación sanitaria; las exacciones obligatorias y voluntarias que se autoricen a favor del Patronato; el importe de adquisiciones a título lucrativo, los ingresos procedentes de servicios no gratuitos y los demás recursos que el Estado concediera o autorizara.

Es de esperar que con las bases de esta nueva ley y con la rápida puesta en marcha de la misma, mediante la redacción de sus Reglamentos, y pleno funcionamiento del Patronato, se logre pronto en la batalla contra la tuberculosis, el triunfo rotundo que desde el origen mismo del Glorioso Movimiento Nacional se ha impuesto como meta el Nuevo Estado.

CARBONIZADOS CUATRO AVIADORES AMERICANOS AL CHOCAR DOS AVIONES

SAN DIEGO, oct. 19. (AP).—Cuatro aviadores de la Armada perdieron la vida en el día de hoy, después del choque, en pleno vuelo, de dos aeroplanos militares.

Los bombardeadores agregados al porta-aviones «Lexington», estaban realizando prácticas de vuelo, elevándose a gran altura desde la cual se lanzaban después a gran velocidad sobre supuestos objetivos, descargando sus bombas y elevándose rápidamente.

El choque ocurrió cerca de Black Mountain, a pocas millas al nordeste de esta ciudad.

Los restos carbonizados de los dos aviones fueron hallados a una distancia de cien pies entre sí, en un campo próximo al lago.

En la Legación de Chile en Madrid aún quedan 13 asilados

Se cree que de haberse continuado las gestiones estaría resuelto el caso

SANTIAGO DE CHILE, octubre. Especial.—De buena fuente se ha logrado saber que existe la posibilidad de que salgan de Madrid muy pronto los asilados que se encuentran en la embajada de Chile. Fuentes bien informadas aseguraron que si las cancillerías de Santiago y de Burgos se hubieran mantenido en continua comunicación sobre este asunto, ya se habría llegado a un entendimiento.

Según estas mismas fuentes, el encargado de negocios chileno en España, señor Germán Vergara Donoso ha mantenido varias conferencias con el canciller español, de las que se espera resulte una solución el problema de los asilados.

Chile satisfecho

SANTIAGO DE CHILE, octubre. Especial.—El ministro de Relaciones Exteriores, Abrahan Ortega, dijo a la Prensa Asociada: «El Gobierno de Chile hállase vivamente satisfecho con la noticia de que el Gobierno de España permitirá la partida hacia Chile de cuatro asilados de los que se encuentran en nuestra embajada de Madrid. Este gesto del Gobierno de España es el resultado de varios meses de conversaciones diplomáticas en favor de la solución del diferendo sobre asilados.

La cancillería chilena por mediación de su encargado de negocios en España, señor Germán Vergara, continuará sus gestiones a fin de obtener salvoconductos para los otros trece asilados que aún quedan en la embajada».

El canciller Ortega confirmó el hecho de que en la comunicación del Gobierno de España no se hace mención alguna del derecho de asilo, sino únicamente que los salvoconductos otorgados débense a «homenaje del Gobierno de España hacia Chile».

HOY SERAN CONDUCIDOS EN TREN DESDE LA ESTACION DE MADRID HASTA PAMPLONA LOS RESTOS DEL GRAL. SANJURJO

Llegarán a Pamplona el sábado y en el túmulo levantado en el pórtico de la catedral, estarán hasta el 22

Reunida la Academia de Bellas Artes de San Fernando, se discutió ampliamente y seguirá tratándose en sucesivas sesiones si el Alcázar de Toledo se reconstruirá o no

MADRID, octubre 19. (Havas).—En la sesión de la Academia de Bellas Artes de San Fernando se discutió si el Alcázar de Toledo debe ser reconstruído o dejado en su situación actual. El conde de Romanones, quien presidió la sesión, expuso la conveniencia de prestar amplia atención a cuanto signifique la reconstrucción de lo que encierre valor histórico simbólico y por ello rogó a todos los académicos que emitan su opinión, para poder ofrecer entonces al Gobierno una sugerencia estética y social.

En el debate intervinieron varios miembros de la Academia y quedó acordado que en las sesiones sucesivas se siga examinando la cuestión.

Descubren un negocio ilícito de café

BARCELONA, octubre 19. (Havas).—Ha sido descubierto un nuevo negocio ilícito de café. La Compañía Arrendataria de Productos Africanos lo estaba vendiendo a 23 pesetas el kilo, mientras en la factura el precio resultó ser de 11 pesetas. Han sido detenidos los inculpados. Para mayor rapidez en la sanción, el Consejo de Guerra nombró a cinco jueces especiales.

A la 1.45 de hoy salen los restos de Sanjurjo de Madrid hacia Barcelona

MADRID, octubre 19. (Havas).—Esta noche eran esperados en la estación de Atocha los restos del general Sanjurjo, que vienen de Lisboa, en un tren especial. A última hora de la tarde comenzaban a reunirse en el andén principal de esa estación las autoridades y las jerarquías. En un salón inmediato ha sido habilitada la capilla ardiente, en la cual será colocado el féretro inmediatamente después de su arribo y una hora después quedará abierta al público.

El viernes, a las ocho y nueve de la mañana habrá misas de requiem en la capilla y una hora después se procederá al traslado de los restos a la Estación del Norte, por la cual saldrán hacia Pamplona. El ataud será llevado en un armón de artillería, con escolta militar. El recorrido será por la glorieta de Otocha, Paseo del Prado, plaza de la Cibeles, calle de Alcalá, Gran Vía y plaza de España, hasta la estación, de la cual partirá el tren fúnebre a la 1.45 de la tarde.

Los restos llegarán a la capital de Navarra el sábado, e inmediatamente serán conducidos al túmulo preparado en el pórtico de la Catedral, donde estarán expuestos hasta el domingo, cuando habrá misa de requiem en el templo. Concluída ésta, se inhumará el cadáver en el sepulcro de la capilla llamada de las Cuatro Torres.

Llegada a Badajoz

BADAJOZ, octubre 19. (AP).—El general Fernández Pérez, en representación del Gobierno recibió hoy en esta ciudad los restos del teniente general don José Sanjurjo, que llegaron, procedentes de Portugal, en compañía de la esposa e hijo del desaparecido.

Tanto la viuda como el hijo del general Sanjurjo están agradecidos por las atenciones que recibieron los restos del extinto en Portugal.

Después de permanecer los restos en capilla ardiente en la estación del ferrocarril, por donde desfiló numeroso público, salieron para Madrid en un tren especial a las 11.30 de la mañana, en compañía de la familia y de diversas comisiones.

Una escuadrilla acompañó al convoy arrojando flores.

Queipo de Llano en Madrid

MADRID, octubre 19. (AP).—El general Gonzalo Queipo de Llano ha llegado a esta capital, procedente de Sevilla, en viaje a Barcelona, de donde partirá para la capital italiana en un hidroplano.

Funerales de José y Fernando Serrano Suñer

MADRID, octubre 19. (Havas).—Hoy se celebraron, en el tercer aniversario de su asesinato, los funerales de José y Fernando Serrano Suñer, hermanos del Ministro de la Gobernación. Asistieron éste y la esposa e hija del Caudillo, así como las autoridades locales y el Ministro del Trabajo.

Toda España rinde homenaje a los restos del general Sanjurjo

MADRID, octubre 19. (Havas).—El paso del tren fúnebre que trae de Portugal los restos del general Sanjurjo, es motivo de sinceros testimonios de duelo en las distintas ciudades en que se detiene el convoy. Las autoridades y el vecindario acuden al andén para descubrirse ante el féretro, sobre el cual depositan flores y coronas, después de elevar plegarias al cielo por el alma del general. Las bandas de música ejecutan el himno nacional.

En algunos lugares se ha visto grupos de campesinos arrodillados al paso del tren, saludando con el brazo en alto.

Acompañan los restos, desde Lisboa, la viuda, el hijo y la hermana de Sanjurjo, el teniente general Fernández Pérez y un grupo de amigos íntimos. En el vagón destinado a las ofrendas florales, están las coronas enviadas por el Generalísimo, el Ejército de Portugal, el Radio Club Portugués y otros muchos. Una compañía de Falange se turna durante el trayecto, rindiendo guardias de honor. Estas son acompañadas siempre por un laureado.

Los tribunales no actuarán mañana en Madrid, para acudir a la conducción de los restos. El Ayuntamiento y la Diputación asistirán, bajo mazas. Desde el amanecer del viernes, hasta el momento en que el tren salga hacia Pamplona, se disparará un cañonazo cada media hora.

Jackets DE INVIERNO

Saturno
Extra Quality
Preciosos estilos esmeradamente confeccionados en pana, casimir y piel, con cierre metálico o botones desde $5 hasta $12.50

El primer Ayuntamiento de Oviedo, de la España Nacional, ha tenido que superar obstáculos que consideraba imposibles

El que fué hasta ahora Alcalde de la «Ciudad Mártir», don Plácido Alvarez Buylla, nombrado Gobernador Civil de Las Palmas, hace el resumen de la magnífica labor realizada

(Véase el número del día 17)

OVIEDO, Especial. (Por Correo).—Sigue el informe rendido por el ex alcalde ovetense señor Alvarez Buylla:

Oviedo es «un glorioso mutilado de guerra»

Eran tan grandes los deseos de aquella Junta Técnica respecto a la pronta reconstrucción de Oviedo, que pocos días después, el 6 de diciembre, publicaba el B. O. el nombramiento y constitución de la Comisión Informativa para la reconstrucción de la ciudad, y en su preámbulo decía:

«Oviedo, como dice el escrito dirigido por su alcalde a esta Junta Técnica, es un gran mutilado de guerra Aunque su espíritu sobrevive, el cuerpo ha quedado destrozado en la lucha contra el marxismo, por la defensa de España y de nuestra civilización...» «...es Oviedo la que más urgente atención requiere, pues su vida ciudadana se desenvuelve precariamente por falta de viviendas...» «...se designará una Comisión que, con la máxima urgencia, y escalonando sus trabajos, en varias fases, se relacione con los ingenieros de cada una de las obras que comprenda, y proponga a esta Junta Técnica orden de prelación de las obras».

A Oviedo corresponde, pues, la iniciativa que dió vida a la primera Junta de Reconstrucción de España, más tarde convertida en Servicio nacional de Regiones Devastadas y Recuperaciones.

Paralelo a éste existía otro problema de capital importancia para el desarrollo de la población: Oviedo no tenía plano de ensanche, ni de urbanización. Tiempos atrás se había hecho uno de la zona S. O., pero con tales errores que sobre el terreno resultaba prácticamente inaceptable.

Fué, pues, necesario proceder a la contrata con el Instituto Geográfico y Estadístico, del plano topográfico de la ciudad y establecer, con la cooperación de la Oficina Técnica de Falange, una «Oficina del Plano de Oviedo», bajo la dirección de un arquitecto especializado. Ello daba origen a sacrificios económicos del Ayuntamiento, en situación harto difícil, pero era necesario; se habilitaron las primeras cien mil pesetas, terminóse el plano topográfico, y hoy tenemos la gran satisfacción de contar con un plano completo y perfecto para el porvenir, con la moderna urbanización de Oviedo y sus alrededores, que estará terminado para fines del verano presente.

Más de treinta millones gastados por los particulares en reparaciones

Entre tanto facilítase la reparación de los edificios particulares, creando el «impreso amarillo», para impedir el colapso que de otro modo se hubiera producido (llévanse autorizadas más de tres mil reparaciones, por un importe superior a treinta millones de pesetas, prueba elocuente del entusiasmo y potencialidad de la capital).

Ensánchase la calle de Jovellanos, en su parte de mayor circulación, embelleciendo aquel paraje con obras que están próximas a su fin. Terminase la plaza de Alfonso II El Casto, con arreglo al legado de don Luis Muñiz Miranda; se arreglan aceras, calzadas, sumideros, etc., en sus innumerables destrozos. Intensifícase el alumbrado público, que empezó a lucir desde el primer día de la total liberación, no obstante haber quedado convertido en informes montones de alambres retorcidos. Y se procede al pavimentado, con riego asfáltico, de las calles que tienen afirmado de macadán. Se pone en marcha el Matadero municipal, primera línea durante toda la campaña. Se mejora y prolonga el alcantarillado de la ciudad. Se habilita la plaza del Mercado del Fontán. Y se inaugura, completa y modernamente reformada, la Plaza de los Trascorrales, dedicada exclusivamente a la venta del pescado. Hácese una repoblación en el Campo de San Francisco, que ha perdido en la guerra más de 190 árboles magníficos; se desenmarañan sus frondas y se embellecen sus jardines. Empiézase la construcción de un parque infantil.

La «Colonia Ceano» y otros proyectos

Es aprobado el plan de urbanización del barrio de San Lázaro, a base de expropiación completa, nuevo trazado de calles y venta de los solares resultantes; único modo de convertir aquello en la mejor zona de la ciudad, por sus condiciones de altitud y situación, y hoy se está pendiente de la ayuda económica del Servicio Nacional de Regiones Devastadas y Reparaciones.

Sobre este plan y emplazado en los terrenos del antiguo Matadero, se hace el proyecto de cien viviendas para empleados modestos, que ha sido ya remitido al Instituto de la Vivienda y al Servicio de Regiones Devastadas con la petición correspondiente. Y lo mismo se hace con el proyecto de 180 viviendas para obreros, complemento de aquél y ampliación de la Colonia Ceano, que con el apoyo decidido de nuestro gobernador civil, realiza este Ayuntamiento en terrenos del barrio de Teatinos, a base de 1,500,000 pesetas conseguido del Gobierno para estos fines. Obras inauguradas en el mes de marzo, y cuyos cimientos y urbanización tocan ahora a su fin.

Procédese a la aprobación de los presupuestos para reparación de escuelas, algunas habilitadas desde los primeros momentos.

Obras realizadas y en trámite de subasta. El «Campoamor», volverá a ser

Pasa por el trámite de segunda subasta la Casa Ayuntamiento, ampliada y mejorada, en forma tal, que habrá de ser digna de la ciudad que luchó y venció con denuedo sin par. A pesar de los angustiosos días y meses pasados en penuria económica tan acentuada que resultaba inverosímil el pago de la nómina del personal, pudo conservarse el dinero que la Junta de Socorros del año 34 había asignado para la reconstrucción del teatro Campoamor, y hoy tenemos gran satisfacción de ir a la construcción del coliseo, que en épocas pasadas dió brillo y nombre a la ciudad y que en próximos tiempos volverá a ser el punto de reunión de los ovetenses. Está anunciada la subasta; y anteriormente ha sido liquidada la deuda con la Casa de la Filarmónica, mediante la entrega de 300,000 pesetas.

Se pone en servicio el laboratorio, situado en la línea de trincheras durante el asedio y que, provisionalmente instalado en otro local, no ha paralizado sus funciones un solo día. Reconstrúyese igualmente el Juzgado, la Casa de Socorro, la Inspección municipal. A estas últimas obras justo es consignar que contribuye, de modo eficacísimo, el «Sello por la Patria», creación única regional, como auxiliar poderoso y práctico para la reconstrucción y reparación de los daños derivados de la guerra, que empezó sus funciones en Oviedo, en plena lucha por la salvación de España, y que hoy realiza una gran obra en beneficio de todos los Municipios asturianos.

Se restablecen los nombres clásicos de las calles, con lo que se tiende a su mayor tipismo.

Se dictan disposiciones encaminadas al más eficaz rendimiento del personal, resolviendo favorablemente la cuestión de competencia de los técnicos municipales. Restableciendo el funcionamiento de la Caja Municipal de Socorros, después de una liquidación de su pasado, interrumpido con el advenimiento del 19 de julio del 36; Sociedad benéfica que tanto favorece a los funcionarios del Ayuntamiento, que ve así compensada, en una pequeña parte, la inamovilidad de sus honorarios, bien a pesar nuestro, pero fiel reflejo de la situación económica del Municipio, deseoso, sin embargo, de atender a su personal en la medida de sus merecimientos Pruébalo así el abono que lleva haciendo de las pagas completas, desde el momento de la desgracia, a las viudas de los funcionarios muertos en el cumplimiento de su deber.

(CONCLUIRA).

DR. MANUEL VILLAVERDE
DE LAS UNIVERSIDADES DE MADRID Y DE LA HABANA
Médico de la Clínica del Profesor Gregorio Marañón, de Madrid. Medicina General, Secreciones Internas.—Consulta previo turno.
TELEFONO F-3532.—CALLE 17, NUMERO 11, VEDADO.

Los altos cargos en el nuevo Gabinete del Generalísimo

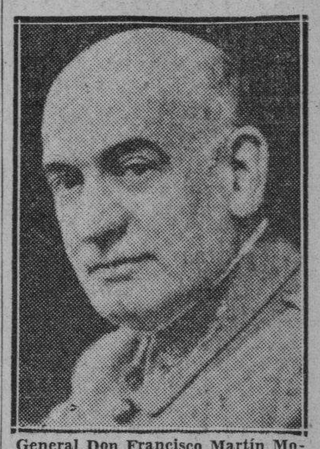

General Don Francisco Martín Moreno, que ha sido nombrado por el Caudillo, Gobernador Militar del Campo de Gibraltar.

UNA TELEFONISTA FUE LA HEROINA EN UN INCENDIO EN UN HOTEL DE N. YORK

NEW YORK, oct. 19. (Exclusivo).—Una telefonista fué la heroína del incendio en el hotel «Belleclaire», ocurrido hoy, en el cual doce personas sufrieron los efectos del humo. La muchacha se mantuvo en su puesto a pesar del denso humo y continuó llamando a los inquilinos hasta despertarlos a todos y darles la alarma.

Unos cuatrocientos inquilinos fueron despertados por la telefonista, nombrada Marcia Smith, quien al terminar su magna labor cayó al suelo desmayada a causa del humo.

Los pescadores vigueses cogieron quinientas toneladas de plátanos en vez de las acostumbradas sardinas

Dicha fruta había sido arrojada al agua por uno de los barcos refugiados en aquel puerto, por lo que los pescadores los recogieron, vendiéndolos en los puestos como sardinas

VIGO, octubre. Especial.—Uno de los buques alemanes refugiados en este puerto arrojó al mar quinientas toneladas de plátanos que traía a bordo. Muchas embarcaciones pesqueras no pudieron lanzar sus redes, porque el mar estaba cubierto por una capa de aquel fruto. En cambio, cogieron gran cantidad de éste, que trajeron al muelle y fué expendido en los puestos por el mismo sistema de venta que se sigue para la pesca.

Detenido el autor de doscientos asesinatos

BARCELONA, octubre. (Especial).—Se ha procedido a la detención de José Gallardo Escudero, natural de Sevilla. Este individuo figuró en las tristemente célebres patrullas de control en representación del partido socialista. El día que circuló el rumor de que las fuerzas nacionales iban a desembarcar en Rosas, en octubre del 36, el detenido mandó sacar 200 presos del ex convento de San Elías, convertido en preventorio por los marxistas, y los ejecutó. Se dedicó, además, a pasar personas de derechas a Francia, cobrándoles 40.000 pesetas por su cometido. Dicho individuo había sido propuesto para el cargo de fiscal general de Cataluña, y exhibía en su coche las insignias de tal cargo sin llegar a ser nombrado. En octubre del 34 fué detenido, y en julio del 36 mató personalmente al agente que en 1934 había procedido a su detención. Su mujer también ha sido detenida para comprobar si tiene alguna relación con los crímenes cometidos por su marido. Estuvo también preso por la falsificación de cheques y por el robo de la famosa colección de cuadros Plandiura.

Ha sido detenido también Rosemando Martín Ríus, que formó parte del Comité de los tranvías, y, entre otras fechorías, cometió el asesinato del jefe de las cocheras.

Teódulo Guerra, obrero de la General Motors, acusado de haber quemado vivo a un sacerdote. En su conversación con los agentes de la Policía y al afearle éstos su proceder, dijo que él obedecía siempre las órdenes del Sindicato, aunque éste le mandara asesinar a su padre.

Antonio Ferrer Dalmau, que se dedicó a reclutar personas y pasarlas a Francia, denunciándolas después a las patrullas para que las detuvieran, y Joaquín Ríus Badía, presidente de un Centro de Izquierda Republicana y miembro del Tribunal Popular número 1, de tan triste recuerdo.

Rutas de Guerra

SAN SEBASTIAN, octubre, Especial.—Se ha publicado una interesante información acerca del éxito alcanzado en la organización turística, para el recorrido de las Rutas de Guerra. Los magníficos autobuses anaranjados, tan conocidos por el Norte de España, siguen yendo abarrotados de turistas extranjeros que dejan en España saneadas sumas. Resulta interesante consignar, además, que el número de turistas aumenta de día en día. Para dar una idea de este aumento bastará decir que desde el 1ro. de julio último hasta ahora han entrado más viajeros por este lado de la frontera que en toda la temporada del año anterior. Y faltan todavía tres meses para liquidar la presente...

Lo curioso es que la propaganda en el extranjero es casi inexistente, reduciéndose al envío de unos folletos. Lo que resulta es que el servicio funciona con tanta perfección y el recorrido de las Rutas de Guerra se hace tan interesante a los turistas, que ellos mismos se encargan de hacer la propaganda en el extranjero.

Hasta ahora son veinte los autobuses que se hallan en movimiento.

Además de la ruta del Norte existe la de Andalucía y se van a inaugurar las del Centro y Levante. Partiendo de Algeciras se organizan ya excursiones que duran treinta y cinco días.

El éxito económico es interesante, no sólo por las divisa extranjeras que se obtienen, sino porque los turistas dejan mucho dinero en los comercios e industrias típicas que visitan en cada región. Las «Rutas» dieron ingresos el año pasado a ciento veintinueve hoteles. Un grupo de turistas ingleses que salió el otro día, había cambiado 350 libras para sus gastos extraordinarios. Al salir les sobraban 500 pesetas y las donaron para la benemérita organización de «Auxilio Social».

Las despedidas en el puente de Irún son siempre emocionantes. Turistas que creyeron entrar en la «España Negra», que han pintado nuestros enemigos, la abandonan apesadumbrados al grito de «¡Arriba España!» y comentando con indignación las prevenciones que les repitieron cuando decidieron venir a España en viaje de turismo.

Para España
"Marqués de Comillas"

Para el 10 del próximo mes saldrá del puerto de la Habana el vapor español «Marqués de Comillas».

Todas las mercancías que se separen durante el presente mes y los 5 primeros días del próximo, serán embarcadas en el primer viaje de dicho vapor. Las que se separen después del 5 de Noviembre se despacharán en el siguiente mes.

Podemos dar la grata noticia que sus familiares recibirán los paquetes el mismo mes de noviembre.

Haga pronto su compra y no lo deje para ULTIMA HORA, puesto que son muchos los paquetes que tenemos que mandar.

También enviamos paquetes para MALLORCA y CANARIAS.

Bazar Inglés
GALIANO Y SAN MIGUEL

M.E.C.D. 2016

HABANA Y ALMENDARES, LISTOS PARA ABRIR MAÑANA EL CAMPEONATO

PEDRO GALIANA

Desde el Bull Pen

SPORTFOLIO

Aquí estamos nuevamente, respondiendo las preguntas que usted, su amigo Luis y el bodeguero de la esquina nos han enviado en los últimos días... Si no encuentra la respuesta que usted busca en las primeras líneas, siga los puntos, siempre leerá algo de interés que no sale todos los días en los box-scores...

Cuando Mackey estuvo en la Habana, tenía 25 años... Jugó del Almendares y fué uno de los mejores bates del team... Paige también trabajó entre nosotros... Vino justamente el mismo año de Mackey y vistió el uniforme del club Santa Clara... Los hermanos Waner están en las Mayores desde 1926... Paul ingresó ese año en el equipo Pirata y bateó .336... El año siguiente recomendó a su hermano Lloyd, y éste bateó .355 en su debut... Los dos tienen 5 pies, 8 pulgadas de estatura... Lloyd pesa 150 libras... Paul, 160... El primero tira a la derecha, pero, batea a la zurda... El segundo hace las dos cosas a la zurda... Y así ha ganado dos champion-bats... En 1927 lo consideraron el jugador más útil de la Liga Nacional.

Ernie Lombardi estuvo en la Habana cuando el Brooklyn hizo su entrenamiento en el Stadium de La Tropical en 1931... Vino como suplente de Al López, que era el primer catcher del club... Después, López descendió y Ernie fué proclamado uno de los mejores catchers de la Liga Nacional... Este año, varios clubs quieren adquirir a López, y Lombardi ha sido puesto en el mercado por el Cincinnati... Dave Bancroft y Jewel Ens dirigieron los equipos que trajo Blanco Herrera en 1931... Un team tuvo a López de catcher... Terry, primera base... Maranville, segunda base... Gilbert, tercera base... Glen Wright, short stop... Henie Manush, left field... Oliver, centerfield... Y Chuck Klein, right field... Los pitchers eran: Walker, Hubbell y Zachary... En la otra novena trabajaron... Clyde Sukeforth y Bob O-Farrell, como catchers... Don Hurst, primera base... Whitney, segunda... Eddie Carshall, short stop... Con Paul Waner, Richbourg y Shivrenss como outfielders... Larry French, Chaplin y Babe Phelps, como pitchers...

Burguess Whitehead estuvo con los Cardenales de San Luis antes de caer en el equipo de New York... En 1936 fué proclamado la mejor segunda base defensiva de la Liga Nacional... Que cubra el short stop o la segunda base cuando el catcher tira para impedir un robo, depende enteramente de quién esté al bate... Si es un zurdo, debe cubrir el short... Si el hitter es derecho, debe cubrir la segunda... También depende de la bola que pida el catcher y de la clase de bateador que esté en el plate... Si se trata de un hitter derecho que batea constantemente por el right, el short debe ir en busca del tiro del receptor, ya que si el hitter conecta, puede sorprender a la segunda fuera de balance, si ésta sale hacia la almohadilla... Próximamente publicaremos un libro sobre baseball, donde están explicadas todas estas jugadas... Búsquelo!!!

Billy Werber, la tercera base del Cincinnati, jugó de los Yankis, en la temporada de 1933... Pasó a Boston... De Boston a Filadelfia... Y de Filadelfia a Cincinnati... Es otro player temperamental... Mike González jugó con los Gigantes en 1921... Siempre tuvo fama de ser uno de los mejores receptores del baseball, tirando a las bases...

La carrera de Pancho Arango y Pepe Barrientos se efectuó en el Vedado Tennis Club... Pancho no sólo fué superado por Pepe, sino que quedó sepultado bajo los pinchos de Armando Barrientos, Mario González y Cappy Campuzano... Ese mismo día, Mario González le arrebató a Pancho la supremacía de los 400 metros... Barrientos perdió su championabilidad con Gustavo Alfonso... La Unión Atlética celebró uno de sus primeros field days en el hipódromo de Oriental Park... El máximo organismo fué fundado en 1922, y uno de sus primeros líderes fué el Coronel Eugenio Silva, entonces en servicio activo... Rafael Quintana puede considerarse el mejor short stop que ha tenido el club Fortuna... Oliva fué muy bueno, lo mismo que el Polaco Arredondo, pero, Quintana los superó a todos... Cuando Joaquín Gutiérrez abandonó el amateurismo, vistió el uniforme del Almendares.

Mike González ha anunciado su retirada definitiva del game... Para nosotros, tenía derecho a figurar en la «Galería de la fama»... Luque, en cambio, ha estado en servicio aún esta temporada... Si con hombres en primera y segunda, el bateador produce un hit al right, que empuja la carrera del player que está en segunda, y el de primera es forzado en la intermedia, en tiro del right fielder al short, al caerse entre bases, la carrera anotada no vale, si el out de la intermedia completa el tercero del inning... En la última serie mundial, con Steve Sundra en primera, Frankie Crosetti produjo un hit al right, y no logró llevarlo a su score porque Sundra fué forzado en la intermedia, de Goodman a Myers...

Leo Durocher era en otros tiempos el mejor fildeador entre los torpederos de las Grandes Ligas... Ese honor le corresponde ahora a Frankie Crosetti... Billy Jurges jugó mejor pelota este año que Crosetti... En nuestra opinión, Bill Terry salió ganando en el cambio que hizo con Hartnett, cuando le dió a Mancuso, Bartell y Leiber, por Jurges, Demaree y O-Dea... Jurges y Demaree tuvieron una magnífica campaña este año, en tanto que del trío que tomó el Chicago, sólo Leiber dió señales de vida, y, para eso, en algunos games... La equivocación de Terry estuvo en ceder a Jimmy Ripple al Brooklyn... Jimmy es superior a Bob Seeds...

Al Simmons tiene 36 años... Ingresó en el baseball en 1922 en el club Aberdeen, y en las Mayores en 1924 con los Atléticos... Jimmy Foxx tiene 32... George Selkirk sólo ha dejado de batear .300 una vez desde que está con los Yankis... Ello fué el año pasado, cuando distintas lesiones le obligaron a terminar la season con promedio de .254...

Georges Carpentier era campeón mundial de los light-heavy-weights en época de la guerra... Jack Dempsey era líder de los pesos completos y fué acusado de germanófilo porque no se incorporó al Ejército... Mike González tiene una placa que le permite entrar de gratis en todos los desafíos de baseball de la Liga Nacional, mientras viva... Ello es un premio a sus 21 años de servicios en el viejo circuito... Convertido en profesional Don Budge, nuestra opinión es que el Barón Von Cramm es el mejor tenista amateur del mundo... René Lacoste fué uno de los primeros en derrotar a Big Bill Tilden... Cochet era más inteligente que Lacoste, pero, este último era una máquina devolviendo pelotas...

RECALDE Y NAVARRETE LUCHARAN A BRAZO PARTIDO CON LA PAREJA DE LOS MALLUQUIZA EN H.-MADRID

Un partido de fin de fiesta que será cosa sensacional. Dos parejas bien equilibradas. Pedrito contra Onaindia en el segundo. Buen inicial esta tarde en el Habana Madrid

Pedrito y Gayarre tienen a su cargo esta tarde la difícil tarea de dominar, anular, derrotar a Onaindia y Azpeitia. A primera vista puede que parezca fácil esa labor, pero cuando se considera lo muchísimo que está jugando el «gallego» y la circunstancia de que Onaindia se pasea fácilmente entre los ases de los cuadros alegres, se comprenderá que los azules presentarán una batalla excepcional en este turno.

El delantero blanco es una estrella de su posición en el cuadro de la Bombonera, mientras Gayarre es siempre un zaguero de alta escuela y de prodigiosa seguridad. Por eso está bien nivelado el encuentro y por eso es de esperar una lucha sensacional a través de todo su desarrollo.

Como si fuera poco el match que va comentado en los párrafos anteriores, el partido de última hora resultará interesantísimo también. Recalde se verá acompañado por Navarrete y éste último sigue probando que es un pino nuevo de gran promesa. Su adelanto le permite figurar en estos turnos de importancia, pero él no sólo no desentona sino que pesa en ellos de manera decisiva muchas veces.

Pero la pareja fraternal de los Malluquiza es fuerte y es batalladora. Los hermanos tienen buen cartel en todos sentidos y a no dudarlo serán grandes contrincantes en el especial encuentro de hoy.

A primera hora Salvador y Torres Incharán a brazo partido. Machín y Buendía prestarán su valiosa cooperación y el inicial será un encuentro más de mucho interés.

Resultado de la función de ayer tarde

Primer partido

	Tantos
Salvador y Echevarría, blancos	25
Torres y Solá, azules	23

Ganador: Blancos.

Primera quiniela

Ganador: Montes.

Segundo partido

	Tantos
Montes y Aníbal, blancos	20
Constante y Epifanio, azules	30

Ganador: Azules.

Segunda quiniela

Ganador: Epifanio.

Tercer patido

	Tantos
Iturrino y Rementeria, blancos	22
Valenzuela y Uria, azules	30

HABANA-MADRID

Programa de la función de esta noche que comenzará a las 3 en punto

PRIMER PARTIDO, a 25 tantos.—Salvador y Machín, blancos, contra Torres y Buendía, azules. A sacar los primeros del 14 y los segundos del 14 y medio.

PRIMERA QUINIELA, a 6 tantos.—Salvador, Gayarre, Machín, Buendía, Torres y Malluquiza menor.

SEGUNDO PARTIDO, a 30 tantos.—Pedrito y Gayarre, blancos, contra Onaindia y Azpeitia, azules. A sacar los primeros del 14 y los segundos del 14 y medio.

SEGUNDO QUINIELA, a 6 tantos.—Malluquiza mayor, Recalde, Navarrete, Onaindia, Pedrito y Azpeitia.

TERCER PARTIDO, a 30 tantos.—Recalde y Navarrete, blancos, contra Hermanos Malluquiza, azules. A sacar ambos del cuadro 14 y medio.

ESTADO FINAL DE LOS REMATADORES Y DE LOS PASADORES DE VOLIBOL

Gracias a la diligente labor realizada por el anotador del Campeonato Senior de Volibol, Sr. Juan Gayo, ofrecemos a los fanáticos de este deporte, el estado final de los rematadores y pasadores que tomaron parte en el interesante torneo que organizaron la Dirección General de Deportes.

Rematadores

1—René Martínez D.M.	73
2—Laureano Domínguez, E.O.	69
3—A. Hernández, E.O.	59
4—G. Quintero, D.M.	47
5—E. Llarena, B.R.	39
6—G. Portela, B.R.	37
7—F. Fernández, B.R.	37
8—M. Mosquera, E.O.	23
9—J. A. Couto, B.R.	23
10—J.A. Puig, D.M.	10
11—C. Vega, E.O.	5

Pasadores

1—D. Ruiz, D.M.	59
2—J. Alvariño, E.O.	57
3—O. Acosta, B.R.	47
4—O. Ruiz, D.M.	46
5—O. Solís, B.R.	41
6—L. Valdés, B.R.	37
7—A. Véliz, D.M.	35
8—O. Alvariño, E.O.	35
9 M. Medina, E.O.	30
10—F. Morlans, E.O.	13
11—W. Viera, D.M.	7
12—A. Alonso, E.O.	5

Elegirán el miércoles el team "todos estrellas", de amateurs

SPORTS DIARIO DE LA MARINA SPORTS

PAGINA CATORCE LA HABANA, VIERNES, 20 DE OCTUBRE DE 1939 AÑO CVII

JUGARA FUTBOL EN LA HABANA EL TEAM DEL INST. CAMAGUEY

Se efectuó ayer importante reunión de delegados en los salones del Instituto-Habana

En la tarde de ayer se celebró la junta de delegados de foot-ball de los Institutos de Camagüey y Habana, en la Oficina del Departamento de Educación Física del Instituto de Segunda Enseñanza de la Habana, representando a los camagüeyanos el señor Castelló y a la Habana, el Delegado Valiñas. Después de un cambio de impresiones y consultas, se acordó que el juego se celebraría en el Stadium de la Universidad de la Habana el sábado día 16 de diciembre a las 3:00 de la tarde, saliendo los visitantes de Camagüey el jueves.

Se redactó un contrato, entre cuyas bases se estipula que las mismas condiciones que regirán el juego este año en la Habana, se aplicarán en 1940 cuando el Instituto de la Habana les devuelva la visita.

También se acordó nombrar a los siguientes jueces: Héctor Sicre, el «Pollo» Alvarez, Raúl Argüelles y Jorge Armando Ruz, que son los mismos acordados para los juegos contra los Institutos del Vedado y Víbora cuando se enfrenten con el de la Habana.

Aunque el Instituto de Camagüey desearía llevar a esa ciudad al equipo de «las avispas» este año les será prácticamente imposible ya que ellos no poseen terrenos con suficiente capacidad para comodidades del público que asistiría a este juego, por lo que esperan que en 1940 estas dificultades estén resueltas.

Tenemos noticias que el Instituto de la Habana ha adquirido nuevos uniformes para esta temporada, y de acuerdo con las muestras que nos han suministrado consiste en pantalón azul y camiseta roja con hombrera azul. La calidad de los uniformes es parecida a la que recientemente adquirió la Universidad de la Habana para su juego contra Rollins College.

PRACTICARA GOLF LA ASOCIACION ATLETICA FEMENINA

La «Asociación Atlética Femenina de Cuba», es un organismo que ofrece siempre cuanto promete, y es por ello que en los últimos tiempos ha dado impulso a diferentes deportes que nunca antes habían recibido atención en el sector femenino.

Ayer, el señor Raúl Gómez del Río, presidente del citado organismo, nos anunció que la «Asociación», había dado otro paso tendiente a ensanchar el campo de los deportes de la mujer nombrando a la señora Manolita Larrondo de Grau, Comisionada de Golf.

El golf ha sido siempre practicado por un gran número de entusiastas jóvenes deportistas y precisamente la señora Larrondo de Grau, ha sido una de sus más entusiastas partidarias, por lo que su designación para el cargo de Comisionada de la «Asociación Atlética Femenina de Cuba», nos luce acertadísima.

Según declaraciones de la señora Larrondo de Grau, inmediatamente comenzará a laborar al objeto de presentar el primer torneo de la «A. A. F. C.», asegurándonos que podrá reunir un buen entry, que hará posible que la justa resulte animada, reñida e interesante en todo momento.

En próximos días ofreceremos a nuestros lectores más informes sobre el desenvolvimiento del golf en nuestro sector deportivo y hoy sólo nos resta felicitar a la «Asociación Atlética Femenina de Cuba», por su acertada designación y desearle a la señora Manolita Larrondo de Grau, un éxito amplio y rotundo en sus nuevas actividades golfísticas.

AMATEURS ACES Por DAN

—Los hermanos Lavernia.
—Resultarán una sensación.
—Wilfredo Benítez, práctica.

DESDE NUESTRO POSTE OBSERVADOR:

La pareja Franz and Otto Lavernia será este año la sensación de la temporada de basketball... Los dos están practicando unidos en los scrimmages que se efectúan en el floor del Deportivo Asturias y esto nos da la idea que Livio piensa colocarlos en el senior de la Universidad... Otto es idéntico a Franz en el juego, y manipula la pelota con la misma efectividad... Uno que dice saber bien todas las cosas, y que generalmente está en el inside de todo el sector amateur, nos afirmó antier, resueltamente, que los hermanos García no vestirán el uniforme del club Naval este año... Parece que el proyectado ingreso de los dos sensacionales forwards se paralizó... Wilfredo Benítez ha tomado en serio su próximo duelo con Cheo Herreiz y está practicando diariamente en la cancha del club Deportivo Asturias... El Padre Pereiro le sirve de sparring-partner.

Se discute en los clubs que Cheo Herreiz no es ya el mismo de antes, y muchos aseguran que Benítez lo destronará... Una voz autorizada dijo ayer en un club donde pasamos la tarde: «Cuando Cheo empiece a jugar de bote-pronto y envíe la pelota a la zaga, no habrá quien se le resista!»... Los partidarios de Chocolate y de Bebo, opinan lo contrario, empero, y se disponen a «jugarse la plata» cuando llegue el campeonato Nacional... Ricardo Menocal, muy interesado en ponerse en la línea, está jugando squash todas las tardes en el club Cubaneleco, que desde la inauguración de la piscina se ha transformado en un bonito sitio de reunión de las principales figuras del sector... El domingo último, incidentalmente, se efectuó una fiesta interesante en la piscina de los eléctricos en la que intervinieron varios cronistas deportivos.

Raúl Canosa quedó tan sorprendido de la derrota experimentada el miércoles a manos del Miramar Yacht Club, que media hora después del game seguía repitiendo: «Pero, es verdad que esa gente me ha ganado?»... Mientras tanto, Cappy Campuzano recibía las felicitaciones de todos por su bello trabajo al frente de los caleteros. ...Quien vió ese team cuando comenzó el entrenamiento y le vé ahora, en el campeonato de la Unión Atlética de amateurs, puede darse exacta cuenta de lo que ha mejorado bajo la tutela de Cappy... El Comisionado de basket de la Unión Atlética de amateurs está decidido a poner coto a las impertinencias de algunos atletas y ha dado a la prensa un aviso interesante según el cual será suspendido por el resto de la temporada todo atleta que ceda su pase a otra persona para que entre en los matches de basketball.

El próximo sábado por la tarde será inaugurado el gabinete dental de la DGND —una mejora más que introduce el Comandante Jaime Mariné en favor de la clase deportiva... Los Institutos han tomado un acuerdo interesante... Según él mismo, ningún atleta que esté inscripto en un club puede practicar deportes en los Institutos, y esto significa que los muchachos que representen en el futuro a la Universidad serán verdaderos productos colegiales... Los Caribes consideran un golpe serio la pérdida de los servicios de Lilo Torres, que ha tenido que ser separado del squad juvenil por haberse descubierto que jugó en el campeonato junior de la Liga Social en 1938... Con esto, Germán Alvarez ha vuelto al team y el lunes reaparecerá como forward... Livio ha sentido mucho la retirada de Lilo, que, indudablemente, era uno de los buenos players del juvenil, pero, sigue bien impresionado de sus muchachos y no cree que esa baja pueda causarle la pérdida del campeonato...

Los Marqueses del VTC trabajarán en el campeonato interno, con idea de prepararse debidamente para el junior... Canosa está realmente impresionado con sus atletas y ayer mismo nos aseguró que tiene mejor equipo que el año pasado... Uno que está jugando mucho en las prácticas es Fufirito Fernández Araoz, que se destacará grandemente por su guarding... Armandito Llano mejora por días y poco a poco se acerca al estrellato que todos lo señalaron cuando le vieron en acción el año pasado. ...Coquito Pertierra y Carlitos Llano han tenido una arrancada lenta en los ensayos, pero, ambos son estrellas dentro de la categoría junior y responderán, como pueden hacerlo, cuando el Vedado necesite de sus puntos... Coquito fué una de las revelaciones del año pasado, y no hay motivo para pensar que pueda decaer... Carlos Llano tiene mucha más clase de la que algunos sospechan y cuando lleguen los juegos oficiales probará que es una de las fuertes columnas del club...

Al ingresar Pepe Menéndez, definitivamente, en el VTC, las acciones de los Marqueses vuelven a ponerse a buena altura para repetir en el campeonato senior... Rafael de J. Iglesias realizó el sábado una interesante labor de scouting, y como resultado, es posible que el Alma Máter reciba dos grandes jugadores de baseball para 1940... Uno de ellos podrá ser una sensación en la Liga Nacional por su habilidad para conectar los dragbunts... Observación: Si Cappy Campuzano ha conseguido organizar un buen team en el Miramar Yacht Club, con un material que no sabía moverse en el piso, qué no hará con los juniors del año pasado?... No creen ustedes que los hermanos Rousseau, Panchito Fránquiz, Bebo Guach y Jorge Medio podrán mejorar este año un 75 por ciento?

Fernandito Menéndez, popularísimo camarada, es el nuevo pressagent de la Conferencia Colegial. ...Designación merecida que premia con justicia la bella labor deportiva del joven compañero... Pedro Collado que dirige al team del club San Carlos en la Liga Social, y Luis González, que desempeña el coaching del team del Atlético de Cuba, en la Unión Atlética, —ambos compañeros de club y de estudios— tienen hecha una apuesta sobre quien quedará en mejor posición en su circuito... La esperanza de Luis es Enrique Camps... La de Pedro es el joven Juaneda... Aparte a distintos lectores: Gracias mil por haberme comunicado que agradaron las «Reminiscencias» de ayer... Es posible que pronto hagamos otras recordando otra época de oro del amateurismo... El mayor de los hermanos Foyo tiene tanto éxito en el Batacián que ha recibido ofertas del conjunto universitario para trabajar después de terminar su compromiso con el Atlético...

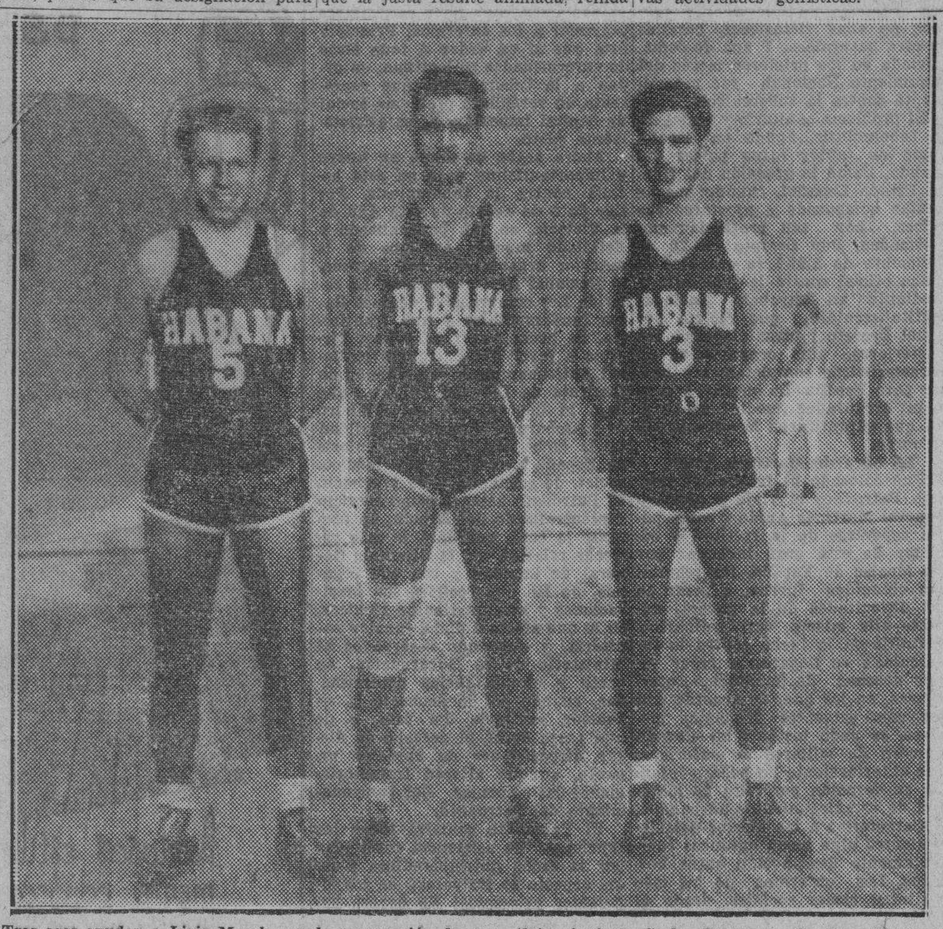

Tres ases ayudan a Livio Morales en la preparación de sus atletas juniors: Carlos Duquesne, Gustavo Ubieta y Franz Lavernia, y los tres aparecen aquí, sonrientes, como indicando que esperan registrar una gran campaña frente al poderoso team del VTC.

CONFIA EL MATANZAS EN OBTENER UN DOBLE TRIUNFO EL DOMINGO

La novena que derrotó a los del Círculo enviará a sus mejores lanzadores al box

El «Club Deportivo de Matanzas», runner up en el campeonato invernal de la Liga Social, y único club que venció al «Círculo Militar y Naval» en dicha justa, espera el domingo capturar su primer pennant en la Liga Social, con Roberto Padrón y Crescencio Milián lanzando en el doble juego frente al «Liceo de Guanabacoa» y «Regla Yacht Club».

Los matanceros, aunque saben que tienen frente a sí una tarea fuerte, no dudan que protegidos por el pitching de Padrón y Milián lograrán salir victoriosos de la dura prueba. La novena quedó líder en el batting colectivo en el pasado campeonato con 301, y cuenta con bateadores como R. Avalos, que bateó 400, Moisés Quiñones, 375, R. Pérez y Roberto Padrón que batearon 352 Monroe 333, Fernández 307 y Navarro 300, que pueden sacar del box al mejor lanzador que tengan enfrente.

«Liceo de Guanabacoa» confía en que Isidoro León volverá a guiarlos a la victoria, cosa que los convertiría en campeones del circuito. León está en brillante forma y todos los fanáticos de Guanabacoa rompen lanzas en favor suyo, asegurando que volverá a burlarse de los hitters matanceros.

«Regla Yacht Club» con su gran zurdo Julio González en la línea de fuego, se enfrentará con los matanceros en el segundo turno. González está en gran forma y su pitching se hará sentir. Los fanáticos de Regla esperan mucho de él, para evitar que la novena caiga al tercer lugar. Una victoria para el Matanzas y otra para el Regla provocaría un nuevo triple empate.

El estado actual de la serie es el siguiente:

	J.	G.	P.	Ave.
Liceo de Guanabacoa	3	2	1	.667
Deportivo Matanzas	2	1	1	.500
Regla Yacht Club	3	1	2	.333

Batting de los Clubs

	J.	V.	C.	H.	Ave.
D. Matanzas	2	66	12	18	.273
L. Guanabacoa	3	94	16	21	.228
Regla Y. Club	3	93	11	14	.152

CITAN A LOS ALUMNOS DE LA ACADEMIA DE JAI ALAI DE LA DGND

Se cita por este medio a los alumnos debidamente inscriptos en la Academia de Jai Alai de la Dirección General Nacional de Deportes, que a continuación se expresan, para que concurran al examen médico, que se efectuará en el Palacio de los Deportes, en el día de hoy, de 10 a 12 a. m.

Son los siguientes:

Rafael López Díaz, Luis Rodríguez Domínguez, Manuel González, Orlando Sánchez Blanco, Martín Torres Suárez, Manuel Arenal San Matías, Aurelio Pi Veitía, Lorenzo Herrera Hernández, Rolando Delgado Cervantes, Manuel Pardo Fernández, Manuel Ignacio Lemoind, Román Rodríguez Pérez, Carlos Querejeta García, Antonio Henry Peralta, Manuel Souto Souto Montalvo, José María Menéndez Cepero, Octavio Ruiz Fernández, Alberto Solís Fernández.

HABANA Y ALMENDARES, CON EQUIPOS EQUILIBRADOS, LIBRARAN UNA REÑIDA BATALLA EN LA TEMPORADA PROFESIONAL

Los eternos rivales presentan sus fuerzas en iguales condiciones esta vez. Ambos teams son superiores a los de la season pasada. Existe entusiasmo en Santa Clara

A juzgar por la admirable forma de que hacen gala tanto el Habana como el Almendares, los eternos rivales de nuestro base ball profesional brindarán en la seasón de 1939 una fuerte batalla desde que se inicie la contienda mañana sábado hasta que finalice la misma.

Desde hace más de una semana Adolfo Luque, el veterano beisbolero cubano, tiene completo el conjunto que dirigirá y esto le proporcionará una ligera ventaja a los azules, además de que el Almendares de este año es superior, con mucho, al Almendares de 1938. Luque cuenta en esta oportunidad con un excelente infield, un buen trío de outfielders y su cuadro de lanzadores, aunque no tiene nada de gran importancia, tiene los lanzadores suficientes y capacitados para dar pelea. Si el americano Kozart, gigante de seis pies y tres pulgadas de estatura, resulta un pitcher efectivo los almendaristas van a disfrutar de brillantes victorias en esta oportunidad.

En cuanto al Habana, podemos decir que Mike Gonzalez, acaba de fortalecer el cuadro de pitchers adquiriendo los valiosos servicios de Jorge Comellas, hurler derecho, que bien descansado constituye un pitcher de gran efectividad. Gilberto Torres defendera la esquina caliente y los que saben de estas cosas afirman que Gilberto es una muralla china en tercera igual que lo ha sido en primera en los últimos tiempos. Con Hughes en segunda, Scheffing en el primer saco y Frank Crespi en el short stopp, el infield de los rojos no tiene nada que envidiar al mejor del campeonato. En el outfield ya todos ustedes saben lo que tienen los rojos. Belito Alvarez, Cando López, y Roberto Ortiz constituyen un trío estelar, pues según asegura Mike González, el último de los mencionados cogerá su paso inmediatamente, pues sólo necesita acostumbrarse debidamente al field tropicalino para que duplique su admirable trabajo rendido en las Ligas Menores en los Estados Unidos.

Asimismo Mike anunció que no podrá iniciar la campaña contando con los valiosos servicios de Brinquitos Brown, pero que con grandes posibilidades, es posible que los fanáticos lo vean vistiendo el uniforme de la H encarnada cuando los rojos inicien su segunda serie de la seasón profesional.

Según informaciones que se reciben de Santa Clara, en la progresista capital villareña hay verdadero entusiasmo por el campeonato esperándose con ansiedad la visita del Cienfuegos para la primera serie del año entre ambos, que se iniciará mañana y finalizará el domingo con un doble juego.

Emilio de Armas ha sabido triunfar pese a los grandes obstáculos que se le presentaron y lo mismo puede decirse del Cienfuegos, ya que Martín Dihigo, con el asentimiento de Curbelo y Oliver, entusiastas empresarios, lo tiene todo listo para el debut del equipo mañana sábado.

MUY PRONTO COMENZARA EL TORNEO DE HAND BALL SENIOR EN EL «PALACIO»

En estos días que la lluvia está obligando a posponer diferentes espectáculos deportivos, los fanáticos del hand-ball deben sentirse satisfechos, pues ante la proximidad del campeonato senior de la Dirección de Deportes, las posibilidades de que un programa sea malogrado por lluvia no existen ya que la magnífica cancha del Palacio de los Deportes, que ha recibido notables mejoras en los últimos tiempos, se encuentra bajo techo, pudiéndose presentar bajo cualquier condición el programa que nos anuncie la Asesoría de ese movido deporte.

Precisamente en estos días de fuerte lluvia, los atletas inscriptos, que constituyen los más distinguidos en torneos de singles están practicando a diario en esa cancha, al objeto de encontrarse en las mejores condiciones posibles.

BALOMPIE

—Próximos partidos.
—Algo de la Selección.
—Fiesta para mañana.

El domingo próximo, pasado mañana, terminará la primera vuelta del torneo «Superball», en el que van a la vanguardia, Deportivo Centro Gallego, que ha ganado en sus cuatro salidas, y la Juventud Asturiana, que no ha perdido tampoco ninguno de los tres encuentros ya celebrados. El choque de asturianos y gallegos, como se recordará, fué el único empate registrado en los ocho partidos ya celebrados.

El programa del domingo tiene el aliciente de ver si los astures terminan también la primera vuelta sin perder, y en este caso, terminarán con la misma puntuación que los gallegos, y seguirá la pugna entre los «primos hermanos» hasta que se vuelvan a encontrar en la segunda vuelta, que será, con toda seguridad casi, cuando se resolverá el problema que ahora se presenta sobre el ganador del trofeo.

Este domingo le toca jugar a la Juventud con el Iberia. Y en el segundo término, el Deportivo Puentes Grandes con el Hispano.

La Juventud Progresista de Luyanó, la simpática institución deportiva, cuyo home está en Calzada de Luyanó esquina a M. Pruna, celebrará el próximo sábado, mañana, un baile en honor de sus asociados.

Amenizará la orquesta de Eduardo García.

Agradecemos la invitación que nos envían los señores Pedro Bonomé García y José Rodríguez, Presidente de la sociedad el primero, y Vice-Presidente de la Sección de Recreo y Adorno el segundo.

El compañero Ernesto Azúa, uno de los que se encuentran al frente de la Delegación del equipo cubano que se encuentra en Colombia, ha enviado a la Dirección Nacional de Deportes, algunos datos sobre los juegos celebrados por la Selección Habana.

El primero que celebraron en Cali, fué un franco triunfo cubano sobre los «Motoristas» que fué el equipo caleño que se les enfrentó, y aún cuando estos se presentaron con cinco jugadores ecuatorianos como refuerzo, más el portero de los «Samarios», (Acosta), los cubanos impresionaron favorablemente a la afición, haciendo mayor el interés por verlos jugar al domingo siguiente contra los «Millonarios» de Bogotá.

En el primer tiempo los criollos ya tenían ganado el juego, pues terminaron 2 x 0 y en el segundo anotaron el tercero, tres goals obra de Mario, Tuñas y Dávila.

La alienación de esa día fué la siguiente:

Ayra; Barquín, Panchito; Bolillo, Valdivia, Bolero, Matamoros, Mario, Dávila, Tuñas y Sosa.

El domingo 15, o sea a los tres días del partido con los caleños, se enfrentaron con los célebres «Millonarios» que allá en la Capital de Colombia, pudieron hacer de las suyas, pero que en Cali, con Ernesto Schelesinger, el entrenador austriaco de los equipos locales como árbitro, tuvieron que atenerse a un buen arbitraje y fueron derrotados, también por el score de 3 x 1.

Los «Millonarios» con sus cinco jugadores argentinos hicieron [illegible] res por dominar la situación, [illegible] clusive comenzaron anotando por [illegible] soberbio tiro de T[illegible]nón, pero los [illegible] llos no se amilanaron por eso y [illegible] ciaron de tal manera contra la [illegible] ta defendida por Alvarez, que la [illegible] vieron constantemente en peli[illegible] consiguiéndose a los cinco minu[illegible] de haber anotado los Bogotanos, [illegible] un oportuno tiro de Dávila, [illegible] tando el score después de haber [illegible] anulado un goal, de Tuñas por [illegible] de.

Segundos después, Sosa, centra [illegible] losalmente, y Magriñat se lanza [illegible] línea horizontal, sobre la bola, [illegible] cual remata de cabeza de una [illegible] nera tan extraordinaria que la [illegible] crusta en las mallas, haciendo que [illegible] público se ponga de pie, emocionado [illegible] para aplaudirle, ya que había logr[illegible] do que el marcador se pusiese a [illegible] vor de la Selección Habana, term[illegible] nado el primer tiempo 2 x 1.

En el segundo tiempo fué Tuñas [illegible] quien se encargó de anotar el tercer [illegible] tanto, pero no por ello podía asegu[illegible] rarse el triunfo hasta que el árbitro [illegible] tocó el pitazo final.

Bolillo, que jugó en defensa [illegible] quierdo, fué la sensación del partido, [illegible] ganándose los aplausos del público [illegible] durante todo el partido, por sus ex[illegible] traordinarias jugadas tanto por arriba como por bajo, así como Valdivia [illegible] que se lució mucho, aunque en ter[illegible] minos generales podemos decir que [illegible] todo el equipo actuó muy bien y la [illegible] crónica deportiva ha significado que [illegible] ha sido el encuentro más emocio[illegible] nante que se ha presenciado en Ca[illegible] li.

SE ESPERA QUE EL TRIBUNAL HAGA UNA SELECCION BRILLANTE

El Presidente de la Liga [illegible] cia que tienen chance los [illegible] fueron eliminados

El miércoles entrante, respo[illegible] do a una invitación que se ha [illegible] al efecto, se reunirán en el [illegible] la Liga Nacional de base ba[illegible] teur (oficinas de la Unión Atlé[illegible] los componentes del tribunal [illegible] gado de seleccionar el team [illegible] Estrellas», de la temporada de [illegible] y todo parece indicar que se [illegible] rá un mitin interesante antes de [illegible] gar a los favoritos.

Doctor Luis Camejo, presidente [illegible] circuito, anunció ayer la reunión [illegible] gurando de paso que a la sele[illegible] del «All Stars», tenían derecho [illegible] los jugadores que intervinieron [illegible] campeonato. Tanto los que figu[illegible] en la vuelta final, como los que [illegible] ron eliminados, algunos de los [illegible] pudieran tener flus para el [illegible]

Eugenio de Torres, compilador [illegible] cial de la Liga, dará en estos días [illegible] la publicidad, las estadísticas [illegible] jornada y esos numeritos sensa[illegible] poderosos auxiliares a los miem[illegible] del tribunal seleccionador: Segun[illegible] rona, Ricardo G. Menocal, Luis [illegible] mejo, Eugenio de Torres, doctor [illegible] reano Prado Clark, J. Cuervo, [illegible] Tellería, Pedro Galiana, Pedrito [illegible] tínez y Manolo F. de la Regera [illegible] ra cumplir su cometido.

Una carta sobre Natilla

Es posible que en esta tema [illegible] nión se dé a la publicidad la [illegible] oficial de los campeones de los [illegible] tos departamentos del juego, y es [illegible] te será interesante conocer quién [illegible] de clasificar como líder de los [illegible] chers.

Muchos fanáticos tenían la [illegible] sión de que Natilla Jiménez era [illegible] cinchete para esa distinción, pero ayer hemos recibido una carta [illegible] resante que parece detener en [illegible] sus aspiraciones, si los extremos [illegible] se apuntan en la mencionada [illegible] son ciertos.

Esa carta dice:

«Cienfuegos, octubre 18 de 1939.

Señor Pedro Galiana,
DIARIO DE LA MARINA,
Habana.

Admirado cronista:

Hoy leí su trabajo sobre el Campeonato Nacional Amateur de [illegible] en el cual se refiere a las proximas [illegible] ciones sobre los títulos de champion pitchers, estafador, bateador [illegible] que deberá hacer dentro de unos [illegible] la Liga Nacional, con vista de la [illegible] copilación oficial.

Ahora bien, como un adelanto [illegible] fanático de Cienfuegos le va a [illegible] nistrar un «tip», que seguramente [illegible] producirá sensación: Natilla Jiménez no puede ser proclamado champion pitcher de este año.

Seguramente usted sabrá que [illegible] te un acuerdo de la Liga en el [illegible] específica que para ganar un [illegible] champión pitcher, bateador, etc. [illegible] preciso haber tomado parte en [illegible] menos de la mitad de los [illegible] jugados por su «Club». Y, según los datos, Natilla ha tomado parte en 117.2-3 innings, mientra su Club ha jugado 239 innings en total; es decir que precisaba que hubiera pitcheado 120 innings para poder tener derecho al título.

Y, aquí es donde los cienfuegueros nos llenamos de regocijo, pues descontando Natilla al no tener jugados los innings necesarios, resultará campión pitcher, nuestro admirado Guajiro Marrero, con un record de 8 ganados, cuatro perdidos y tres empatados, habiendo tomado parte en 176 1-3 innings de los 239 jugados por su Club. Hay otros pitchers como Sierra, del Artesano, que tienen mejor average que Marrero, pero no han jugado los innings que se exigen para ganar el título.

Desde luego, que desapareciendo [illegible] mente, tenemos para Natilla un [illegible] aplauso sincero por su hermosa [illegible] de 1939; pero es de reconocer que [illegible] algo muy grandioso el trabajo de Marrero que pitcheó en casi todos los juegos del Cienfuegos, y con verdadero derecho al premio del mejor jugador o mejor dicho, el más útil al Club, y a ustedes los habaneros les consta que este muchacho ha sido en noventa por ciento del Cienfuegos. Pero, si Marrero es proclamado debe ser también objeto del premio champión pitcher, desde luego, el más útil, y, en este caso, nos agradaría que se lo dieran a Natilla, que igualmente ha sido el alma del Hershey.

Suyo muy atte. y ss.
Agustín Palenque,
Santa Clara No. 242.

M.E.C.D. 2016

JOE LOUIS NO CELEBRARA PELEAS POR LA FAJA; SOLO DARA EXHIBICIONES

TEMAS DE BOXEO

GRAN CARTEL DE BOXEO AMATEUR PARA MAÑANA. VARIOS BOXEADORES SUSPENDIDOS POR MARINE. PARECE QUE COEGO SEGUIRA COMO LIGHT-WEIGHT.

Por «PETER»

Un programa de los que entran pocos en libra, como diría «Firpo» si tuviera negocio de víveres, se brindará mañana, sábado, a los aficionados al boxeo amateur, en el ring de la Arena Cerveza Cristal.

Luis Felipe Gutiérrez, el inquieto «Pincho», ha barajado a casi todos los boxers que están a una o dos peleas del límite que se necesita para haber el grado en los semi-profesionales, para brindar de esa manera la oportunidad a los más destacados, para que puedan participar en la justa que se iniciará en los primeros días del entrante, pero al mismo tiempo, ofrece un cartel de gran interés a los aficionados.

Hay como diez peleas, todas a cinco rounds, pero hoy solamente vamos a dar detalles de algunos de los boxers, ya que dejaremos para mañana la publicación del programa completo.

Si nuestra memoria no falla, en los últimos turnos del gran programa veremos a Orlando Ramill, José Bejegas y Eduardo de la Torre.

Orlando Ramill, atleta de la Ruta 2, ha obtenido victorias última mente sobre Juan Villalba y Nelso Rodríguez. Perdió su invicto en el Campeonato con Juan Argudín, pero se está preparando en condiciones para desquitarse de su única derrota en el presente torneo.

José Bejegas, es uno de los alumnos de la hora de Johnny Cruz, que más ha adelantado. Bejegas perdió sus tres primeros encuentros, pero no se desanimó por ello, sino que por el contrario, se cuidó y se afanó en las sesiones de enseñanza, y como consecuencia de su constancia y de su amor al deporte, ganó siete peleas seguidas, convirtiéndose en uno de los distinguidos del torneo. Perdió últimamente con René Cantero en una pelea tan cerrada que el fallo no fué recibido con muestras de agrado por los aficionados. Bejegas peleará el sábado con Pedro Otaño.

Eduardo de la Torre, es uno de los muchachos que más peleas interesantes ha ofrecido. En el pasado Campeonato solamente perdió una pelea, con Baby Lurence. En el presente Campeonato todas sus salidas han sido victorias, con excepción de la que sostuvo con Moisés Rodríguez, que le ganó por decisión. Eduardo de la Torre ha adelantado mucho desde que está al cuidado de Higinio Ruiz, y mañana lo demostrará peleando contra Benigno Acevedo.

David Pluma ha salido victorioso en sus dos últimos encuentros. Le ganó a Baby Cullimber y venció después a Gregorio Gutiérrez. Mañana peleará contra Santos Hernández.

El Comandante Jaime Mariné, Director General de Deportes, ha dispuesto la suspensión por el término de doce meses del promotor de Campanela, señor Teodomiro Téllez.

Se acusó a este señor de que siendo promotor, y actuando de referee en un programa de boxeo, hizo apuestas a favor de uno de los contendientes, cosa que está prohibida por el Reglamento de Boxeo, y además, según consta en el expediente, se comprobó que se le había advertido para que no lo hiciera, lo que justifica la severidad de la pena impuesta por el Director General de Deportes, quien vela con gran cuidado por la disciplina y el acatamiento de los Reglamentos en todos los deportes.

Otros tres boxeadores han sido castigados por el Director General de Deportes, Comandante Jaime Mariné.

Los boxeadores William Kelly, Radamés Salazar y José Breek, estaban designados para pelear en un programa el día 14 en Santiago de Cuba, y los tres se negaron a pelear.

El comandante Mariné, después de ser informado sobre el asunto por el delegado de esa provincia, señor Alfredo Zayas F., dictó una resolución castigando a los pugilistas por tres meses.

Joe Coego no sabe que hacer.

El zurdo de la Havana Electric, contrariado por la dificultad que tuvo para hacer el peso de las 135 libras cuando peleó con Souval, creemos que pensó hasta en dejar la faja, para dedicarse a ver la manera de hacerse de un nuevo título, el de los welters.

Pero cuando Coego puso la de pensar en la almohada, parece que sobó que las dificultades iban a ser mayores... Y parece que optó por seguir dándose baños rusos...

Pero a pesar de todo nos parece que vamos a presenciar un match entre Coego y Legón, y después puede que se repita el de Coego-Souval «Malayo» es una cajita de sorpresas.

El hombre múltiple, que maneja la máquina del compañero Jess Lowe, que hace de second oficial en las peleas de boxeo, que le busca buenos negocios a su amigo Luis Parga, ahora está de agente teatral. Ayer nos quiso vender unas entradas para una función mid-night en Martí, y por poquito «nos engancha», porque empleó una verborrea convincente.

Indudablemente, «Malayo» tiene derecho a estar siempre en «la papa», como él dice.

—Parece que se acerca la pelea de Medina y Conguito.

—Corren vientos de fronda por San Carlos y Peñalver.

—Rolando Herrera aún no ha podido convencer a «Pincho» sobre la calidad de Losada, Cervantes y Ruiz. Siempre está en desacuerdo.

—Angel Vega, además de haber formado el team de baseball Franz de Beche, en el que juegan Safora, Barrios y otros boxers de los «Guantes de Oro», tiene pensado formar otro Club con los boxeadores de peso mosco, entre los que se encontrarán Kid Bombón, Puentes Pi, Lino García y otros. Y lo malo de esto es que cuando haya cámara húngara, no precisamos la ganancia de los contrarios.

—Carlos Estruch actúa como secretario de una Liga de Baseball, no sabemos por qué, dice Pepito Benítez que Estruch no anda bien.

Inauguran el día 25 la temporada de basket ball, de colegiales

ESPERAN BRINDAR UNA BUENA SEASON LOS COLEGIALES

Se trata del grupo que quedó en la vieja Liga colegial, que jugarán en el Vedado Tennis

Con la seguridad del «Colegio Excelsior de que enviará su representación al campeonato de basket ball de menores de 15 años, de la «Federación Atlética Intercolegial de Cuba», cobra mayor interés la citada justa que envolverá un buen número de equilibrados quintetos que discutirán palmo a palmo el triunfo final.

Al participar el «Colegio Excelsior» nos encontramos que todas las barriadas de la Habana, tendrán su representación en la gran justa, pues mientras el Excelsior pertenece a Marianao, nos encontramos al «Colegio Galbán», de la Víbora, asimismo como el Instituto número 3, y el «Colegio José Miguel Gómez»; por el Vedado aparecen el «Candler College» y el «Colegio La Luz»; por la Habana, la Casa de Beneficencia y Maternidad, que promete hacer su aparición en basket ball; complementando el entry de la ciudad el prestigioso «Colegio Cubano Arturo Montori». Mientras tanto tendremos a la Escuela Provincial de Colón y colegio «La Progresista de Matanzas», por las zonas del interior esperando la decisión de la zona de Habana, después que uno de ellos triunfe sobre el otro para lograr la representación de la provincia.

La lucha en estas condiciones promete ser reñida en todo momento, indicando que la «F. A. I. C.», se anotará un éxito más presentando a los fanáticos de las lides colegial una contienda que se caracterizará por la animación que pondrán en los choques de la misma, los alumnos de los colegios participantes que estimularán con sus inspirados cheers a sus compañeros.

El gran torneo de la «Federación Atlética Intercolegial de Cuba», se iniciará el día 7 de noviembre próximo, siendo posible que la justa se desarrolle en los floors del «Cubaneleco» y «Vedado Tennis Club».

SPORTS DIARIO DE LA MARINA SPORTS

AÑO CVII LA HABANA, VIERNES, 20 DE OCTUBRE DE 1939 PAGINA QUINCE

DOS GRANDES JUEGOS DE BASKET BALL HOY EN EL VTC

Comprobado que por muy favorito que le tengan a usted los expertos, no hay enemigos pequeños en el basketball juvenil de la Unión Atlética de amateurs, los aficionados pueden acudir esta noche al piso del Vedado Tennis club, en la seguridad de que pueden brindársele dos partidos interesantísimos.

En el primero de la noche, sobre todo, el triunfo estará en la balanza desde el primer momento hasta el final, y se necesitará abundantes tiros al goal, y mucho guarding, en los últimos minutos, para decidir el encuentro.

Hershey y Habana Yacht Clubs, son los indicados para combatir en este primer match, y aunque por las últimas demostraciones de los dos conjuntos, pudiera esperarse el triunfo de los azucareros, que parecen gozar de mejor ataque, es posible que la trouppe de Perico Cardoso rompa el hielo, pasando bien y tirando al cesto con mayor precisión que en anteriores salidas. Los yatistas han ido progresando a medida que ha adelantado la contienda, y quizás hoy estén listos para enexarse su primer triunfo.

En el segundo turno del programa en el floor al veloz equipo del Atlético de Cuba, que retirado Lilo Torres de la Universidad y derrotado el Vedado Tennis, ha ganado buena consideración como posible líder de la competencia, jugando contra el conjunto del Casino Español. Y este choque, aunque en el papel parece bueno para los Tigres, pudiera representar otra sorpresa interesante, si los ahijados de Pepe Menéndez juegan desde temprano con la pimienta que lo hicieron el miércoles, en las postrimerías de su match contra el Cubaneleco.

El basketball que nos anuncia esta noche la Unión Atlética de amateurs, correspondiente al sexto programa de la temporada es bueno, y esto dará lugar a otra reunión de interés en el piso de los Marqueses, que con motivo de la jornada basketbolística se ha puesto de moda los viernes.

Los matches de la entrante semana serán:

LUNES: Caballeros de Colón vs. Vedado Tennis. Y Universidad vs. Miramar.

MIERCOLES: Universidad vs. Caballeros de Colón. Cubaneleco vs. Habana Yacht Club.

VIERNES: Hershey vs. Miramar. Atlético vs. Vedado.

Mientras les mostraba la ciudad, Mike González visitó ayer nuestra Redacción con los dos players del club Habana, Bob Scheffling y Dick Crespi, los cuales anunciaron su propósito de hacerse acreedores a las simpatías del público cubano con sus performances. «Los dos chicos valen y no me dejarán quedar mal»—nos dijo Mike, que aparece en la foto con los dos players y nuestro compañero Pedro Galiana.—(Foto Miguel Buendía).

VENCIERON CRISTO REY Y CABALLERO EN BASKET JUVENIL

La Asociación Atlética Femenina de Cuba inauguró ayer noche con buen éxito, su campeonato juvenil de basket ball. Con un tiempo propio de un caliente mes de julio, el máximo organismo femenino celebró con toda felicidad el comienzo de la temporada de basket, después de haber sido pospuesto por lluvia el primer programa del campeonato.

Un numeroso grupo de fanáticos se congregó en las graderías que están colocadas alrededor del piso del Cubaneleco, que abrió también oficialmente sus puertas a competencias en la temporada de 1939-40, para presenciar los dos primeros matches de la justa femenina. nE el turno inicial del programa las eléctricas del Cubaneleco, estrenando su propio floor, no pudieron celebrar el acontecimiento en forma, siendo superadas por el equipo del Cristo Rey, por anotación de 18x8. En el segundo juego salieron al floor las muchachas del Miramar Yacht Club y Academia Caballero, venciendo las colegialas de María Luisa Bonafonte, por score final de 20 por 9.

El conjunto de Cappy Campuzano, animado del mismo espíritu que imprime el veterano mentor a todos sus equipos, luchó con extraordinaria inspiración en los tres primeros períodos, pero explotó en el quarter final, ante el ataque de sus contrarias, que fueron guiadas a la victoria por una pequeña y pimentosa jugadora que responde al nombre de Margarita «Daisy» García.

La entrada de Daisy en el floor marcó el principio del fin para el conjunto del Miramar. El score se mantuvo reñido hasta la terminación del tercer cuarto, señalando en ese momento un empate a ocho puntos. Margarita García hizo entonces su aparición en el floor, y, repitiendo una hazaña realizada ya en la temporada anterior, cuando con una memorable canasta dió un triunfo de última hora a su equipo, encestó dos buenos goals, que levantaron a las vencedoras, y las colocaron en posición de imponerse decisivamente. Sus canastas fueron seguidas por otras de Cira Rodríguez, y entre ambas aseguraron el match para el Caballero.

Del conjunto del Miramar, todos esperaban a Connie Campbell y Martica Romeu, veteranas de la temporada anterior, como líders del team. Pero, esto no fué precisamente lo que sucedió. El trabajo de Marta Bravo, única que pudo anotar goals, y de Xiomara Martín, fué la base de la reñida lucha que presentaron las caleteras en los primeros momentos. El cuarto final fué, en realidad, desastroso para el team de Cappy, que después de ver alejarse en el scoring a sus contrarias, perdió todo el almidón.

JUNIOR.

ACADEMIA CABALLERO	Fig.	Fog.	Fc.
C. Rodríguez, F. (4)	6	1	3
M. García, F. (11)	3	0	1
P. Martí, C. (6)	0	0	1
E. Sánchez, C. (3)	0	0	0
C. Miranda, G. (5)	0	0	0
V. López, G. (7)	0	0	2
C. Delgado, G. (9)	0	0	3
V. Girón G. (8)	0	1	2
Totales	9	2	12

MIRAMAR YACHT CLUB	Fig.	Fog.	Fc.
M. Bravo, F. (6)	3	0	1
X. Martín, F. (3)	0	2	2
S. Valls, C. (14)	0	0	1
E. Loyola, C. (4)	0	0	3
Y. Jústiz, G. (9)	0	0	0
M. Romeu, G. (15)	0	0	0
C. Campbell, G. (7)	0	1	1
O. Millas, G. (10)	0	0	0
Y. Silva, F. (12)	0	0	0
G. Rossie, F. (5)	0	0	0
C. Sliva, F. (11)	0	0	1
Totales	3	3	9

LOS COLEGIOS DE EMPUJE APARECEN EN LA COMPETENCIA

Belén, La Salle, Edison, Baldor y los Maristas serán los teams contendientes

El próximo día 25 de Octubre iniciará sus actividades en la temporada de basket ball de 1939-40 el sector colegial, al ponerse en marcha la justa de menores de 15 años de la Conferencia Colegial, con representación de los prestigiosos planteles educacionales Belén, La Salle, Instituto Edison, Maristas y Academia Baldor, en el floor del Palacio de los Deportes.

La reunión de cinco equipos pertenecientes a estos colegios, cuyo historial deportivo brillante es bien conocido, promete una de las temporadas más interesantes en el sector de colegiales. Las luchas entre Belén y La Salle, Maristas e Instituto Edison y Baldor, comenzarán a registrarse a finales de este mes, al iniciarse las actividades en la categoría más joven.

La justa de menores de 15 años, cuya inauguración fué señalada para el día 25 de Octubre, en junta celebrada en la Asesoría de Basket Ball de la Dirección General de Deportes, el pasado miércoles, constará de dos vueltas, y terminará el día 25 de Noviembre. Es la primera jornada del programa de competencias de la Conferencia Colegial, con la colaboración de los asesores de basket ball, de la Dirección General.

En el programa inaugural harán su primera salida del año los conjuntos de Belén, Instituto Edison, Maristas y La Salle. Los colegiales de la Academia Baldor serán presentados en el siguiente programa, frente a la representación del Colegio La Salle.

Para los que han seguido siempre el desarrollo del deporte colegial, es familiar la rivalidad que sostienen, desde hace buen rato, los equipos que defienden los colores de los distintos colegios que forman el máximo concierto deportivo de la categoría. La clásica rivalidad de Belén y La Salle, que representan en el sector al Habana y Almendares del base ball, y al Vedado y Universidad de los deportes amateurs, hace que cada vez que jugadores de ambos bandos salen al floor se registre una hermosa y reñida lucha.

Los muchachos de la Academia Baldor y sus contrarios de Belén, sostienen otro deseo de superación mutua, que los hace también rivales fuertes en las luchas del campeonato que pronto será inaugurado. Y los conjuntos del Instituto Edison y Maristas, disputándose la supremacia en el sector viboreño, garantizan una reñida competencia desde el primero hasta el último día de la justa de basket ball próxima.

Estos dos prestigiosos colegios, que marchan al frente en el sector, en la Víbora, las dos máximas instituciones de la barriada que tantas figuras notables en el deporte ha producido, enviarán, al igual que los demás colegios, un numeroso grupo de atletas, que constituyen las futuras estrellas de nuestros floors, y que se iniciarán en las luchas deportivas en el próximo campeonato, que comenzará el día 25 de Octubre.

Pistón y Ugartechea no pudieron anoche con el fuerte trío

Ugartechea jugó mucho más que en los partidos anteriores, pero Pistón cedió frente a un trío que no perdía una pelota en ninguna parte. Tuvo que violentar su ritmo el artídice para entrar en el peloteo, pues los tres le eliminaron en todo lo posible. Buen cartel para hoy combinado en el Jai Alai

Por ELADIO SECADES

No pudo la pareja contra el trío. Se equivocaron de medio a medio los que pensaron —sin razón para pensarlo— que Pistón contra un tresillo bien plantado podría sostener el mismo imponente tren de juego que tuvo en el partido anterior. Cuando un terceto que tiene en cada puesto un jugador indicado para cubrir el rol que se le encomienda, liga en el peloteo —nada más que liga en el peloteo— hay que dejar el pollo sin una pluma para superarle. Por eso resulta inexplicable el dinero que se jugó antes de comenzar el estelar. El mismo dinero ilógico, loco, suicida que se está advirtiendo en la mayoría de las funciones del Palacio de los Gritos. Y el trío de anoche hizo bastante más que ligar.

Para Pistón y Ugartechea era un partido muy duro. Sobre todo, porque Ugartechea había estado atrozmente mal en sus cinco excursiones al asfalto en la nueva contrata. Joshe Luis se superó sin posible discusión, jugó muchísimo más, con más aire y dándole bien al rebotear las paredes chicas y, a pesar de ese factor inesperado y favorable a la causa de la minoría, la pareja perdió sin poder ofrecer la menor resistencia en la última decena.

Jugando bien el trío —como jugó— Pistón tiene que violentar su ritmo, porque le quitan la pelota y se ve en la necesidad de entrar a base de cortar juego, o avanzando mucho, o retrocediendo más de lo que se puede retroceder cuando en la oposición hay un delantero de la habilidad de Gabriel y que encima de eso tiene la ventaja de poder jugar en seis cuadros, con un zaguero que le cuida el medio y los remates al rincón y otro que está en el cajón para suprimir las chulas y las paredes chicas y para esperar mensamente, al bote, las cruzadas que en partidos de parejas son para el delantero, como tenga que entrar, aunque sea arañando la pintura de la lateral, o para nadie.

Si ese trío de anoche se desarticula y se desangra, hubiera bastado el estirón considerable que de un partido a otro dió Ugartechea, para que Pistón y él se hubiesen llevado los acontecimientos de un sólo tirón. La ventaja que temprano sacó la pareja, fué sobre dos pifias de Aguirre (las únicas que pidió en toda la noche) y una de Lorenzo. Después el tresillo se acopló y se dedicó a eliminar de juego a Pistón en todo lo posible, encontrando en Ugartechea una resistencia superior a la que habían calculado los que tan mal le vieron en todas sus últimas pruebas.

La razón de que el dinero haya salido de 20 a 14 por la pareja y que con dos y tres tantos debajo se siguiese solicitando papel por ella, hay que buscarla en el cartel de Pistón y en la pelota sin lunares que «El Artífice» jugó en la ocasión reciente en que terminó sin haber pifiado una pelota. Aquí se juega el dinero por el nombre de los pelotaris y no por los partidos que la intendencia pone a esos pelotaris. Y el de anoche era un trío que podía entenderse y, entiéndose cada jugador estaba perfectamente bien situado en su puesto.

Irigoyen y Emilio han sido los delanteros más peligrosos en la proa de un trío: porque tiran, porque aventuran, porque deciden. En una palabra, porque no dejan al delantero del color contrario irse a doce cuadros porque tiene que atender, al mismo tiempo, suplir con entradas forzadas la superioridad numérica y atender a los remates y a las dejadas. Gabriel lo tiene todo para hacer ese mismo trabajo, o muy parecido. Contra Elizondo, Pistón e Ituarte han lucido cumbres en los tríos porque no tienen la preocupación del daño que pueda hacerles en sus propios cuadros y se van atrás, a cuidar los cuadros del compañero. La prueba está que mientras Elizondo, jugador de ese tipo, no ha salido vencedor en casi ningún trío, Emilio, por su parte, ha ganado todos los que le ha puesto el intendente.

Pistón anoche, después del tanto diez, lució menos que de costumbre y perdió más pelotas de las que debe perder estando en la buena forma en que ahora se encuentra, pero después del empate a cuatro estuvo siempre colgado y para entrar en el peloteo, tenía que provocar encestes sobre pelotas que en realidad no eran suyas. Así atrapó bote-prontos y bote corridos en cantidad loca y así tuvo que meterse en doce cuadros y desde allí encontraba un adversario bien colocado, donde quiera que enviara la pelota.

Ugartechea subió considerablemente. Se vió a Joshe Luis, sobre todo, más confiado y andando con más entusiasmo en la cancha. No se agotó, a pesar de que tuvo que pelear más que Pistón y nadie que le hubiera visto en sus últimos partidos, podía calcular que soportara lo que soportó en todos los ángulos del juego. Pero con todo y con eso, todavía Ugartechea no está desplegando el volumen de su ataque. La afición admiró un Ugartechea mejor, pero un Ugartechea que todo el lucimiento lo encontró en la defensa. Y frente a un trío bien entendido, no hay defensa que valga.

A pesar de que el partido fué ganado con facilidad relativa por el trío, la cátedra salió mal parada, por el dinero absurdo que se jugó. Pistón y Ugartechea arrancaron con una ventaja de tres escalones (4-1) y se hicieron traviesas hasta de veinte a ocho. Vino en seguida el empate a cuatro, pasó adelante el trío y contra la elevación y ante la realidad de que el trío dominaba, seguíase pidiendo papel por Pistón y Ugartechea, con una insistencia inexplicable por heroica.

Para derribar la primera ventaja del terceto, de cuatro tantos (6-10) Pistón tiene que hacer un esfuerzo extraordinario y matarse acudiendo a todos los cuadros. Tiene hasta que devolver un rebote, con la derecha, desde el cuadro trece. El empate a once se ilumina en el semáforo, pero es fácil advertir que esa es una marcha insostenible, porque el trío está jugando con facilidad, mientras los otros andan saltando contínuamente en las puntas de los zapatos.

A once iguales Pistón devuelve tres bote-prontos seguidos y termina perdiendo un caramelo a la boca, frente al cuadro cuatro. Después comete otras pifias más, mientras Ugartechea se sostiene como puede, rebotando paredes chicas, corriendo con agilidad y persiguiendo el impacto como un aviso de que está en camino de reconquistar su forma.

Cuando se está terminando la film de la segunda decena, todavía Pistón y Ugartechea se arrancan, vuelven a esforzarse y consiguen reducir a un solo tanto (21-22) una desventaja que llegó a ser de seis... Pero no pudieron hacer nada más. El domonio del trío y el agotamiento de la pareja, sobre todo de Pistón, fueron tales, que aquella no pudo rodar un tanto más, quedándose postrados en el mismo número 21.

El trío jugó muchísimo. El mejor de los tres, Gabriel que con la derecha decidió muchos tantos y logró un trasteo bonito y espectacular. Lorenzo en el medio pifió dos pelotas en los treinta tantos y Aguirre acabó con Andrés y Azpiri.

Hoy: los hermanos Celaya, contra igual núero de pifias.

RESULTADO DE LA FUNCION CELEBRADA ANOCHE

PRIMER PARTIDO

Ugalde y Salazar, blancos . 25
Creus e Ibarlucea, azules . 24
Ganador: BLANCOS

PRIMERA QUINIELA

Ganador: PISTON.

SEGUNDO PARTIDO

Pistón y Ugartechea, blancos 21
Gabriel, Lorenzo y Aguirre, azules 30
Ganador: AZULES.

SEGUNDA QUINIELA

Ganador: ARGARATE.

TERCER PARTIDO

Guruceaga y Mateo, blancos 30
Vallejo Menor y Goitia, azules 22
Ganador: BLANCOS

PROGRAMA PARA LA FUNCION DE ESTA NOCHE, A LAS 8.30

PRIMER PARTIDO A 25 TANTOS
Aguinaga y Hugues, blancos, contra Martín y Salazar, azules. A sacar ambos del cuadro 10.

PRIMERA QUINIELA A 6 TANTOS
Andrés, Guillermo, Ibarlucea, Azpiri, Celaya II, y Elizondo.

SEGUNDO PARTIDO A 30 TANTOS
Hermanos Celaya, blancos, contra Andrés y Azpiri, azules. A sacar ambos del cuadro 10.

SEGUNDA QUINIELA A 6 TANTOS
Aguirre, Labat, La Paz, Eugenio, Argárate, y Arrondo.

TERCER PARTIDO A 30 TANTOS
Argárate y Eugenio, blancos, contra Labat y Aguirre, azules. A sacar ambos del cuadro 10.

ORGANIZA LA DGND JUEGOS DEPORTIVOS PAN-AMERICANOS

La Dirección está circulando invitaciones a los países de América para el gran evento

Para efectuar en el curso del lapso de tiempo comprendido entre los días nueve de los meses de febrero a Marzo del año entrante, la DGND., está circulando invitaciones a todos los países de la América, convocándolos a los Juegos Deportivos Panamericanos que tendrán por sede a nuestra capital.

Base Ball, Atletismo, Basket Ball, Balompié y Natación, serán los deportes más destacados en el programa que se combina y del interés que demuestren las naciones que concurran a la llamada dependerá la extensión a otros más.

Con esta gestión, que esperamos culminará en el éxito más ruidoso, la DGND., atraerá hacia Cuba enorme publicidad, como aconteció con la Serie Mundial de Base Ball Amateur, y contribuirá una vez más a fortificar los lazos de confraternidad continental.

El comandante Mariné trabaja con ahinco en lograr rápidamente la respuesta de los invitados y se siente optimista sobre el resultado de sus gestiones. Así pues, el Carnaval Deportivo que se organiza para efectuar en los meses de diciembre, enero y febrero próximo, se verá rematado por unos juegos que envolverán a los más destacados deportistas de las naciones hermanas.

CONTRATO EL CLUB HABANA A JORGE COMELLAS EN LA ESPERANZA DE QUE REFUERCE EL CUERPO DE PITCHERS

Benny Brown no ha contestado todavía y Mike no quiere esperar más. Comellas está en muy buenas condiciones y pudiera ir al box mañana si Tomás de la Cruz sigue enfermo del dedo. Otros comentarios del próximo champion

Por PEDRO GALIANA

Benny Brown, el pimentoso zurdo que el año pasado se rehabilitó ante la afición, jugando pelota brillantísima en el letf field del club Habana, y pitcheando a ratos con seguridad, no vestirá por ahora el glorioso uniforme de los Leones. Hasta las siete de la noche de ayer no se tenían noticias suyas en casa de Mike González, y el líder de los Habanistas, ante la posibilidad de tener que abrir la season sin los servicios de un pitcher más, decidió firmar a Jorge Comellas, el ex-amabilísimo de la curva de arco de barril, que ha hecho distintas salidas impresionantes por el interior desde que regresó de los Estados Unidos.

Mike sabe que Comellas no puede sustituirle, en conjunto, tan útil como Benny Brown, que bateando, fildeando y pitcheaba como los ángeles, pero ayer parecía seguro de que el Doctor de Salisbury podrá ayudarle en el box, donde, bien manejado, debe ser siempre un hombre utilísimo.

Comellas tiene una magnífica curva, bastante velocidad y aceptable control. Cuando tenga a su lado un manager que le diga que no tiene necesidad de depender constantemente de las curvas para dominar al enemigo, reservará energías para los últimos innings, y entonces no sufrirá tantas caídas inesperadas como se pasó cuando actuaba con el Almendares y el Cuba.

El secreto del buen pitching está precisamente en reservar energías para las últimas entradas, sin que esto quiera decir que el lanzador pueda holgar en los primeros momentos. Comellas tiene lo que se necesita para triunfar en el profesionalismo. Pero, su defecto grande es siempre «echar el resto» desde temprano, utilizando curvas se- [illegible] le ha cansado terriblemente para el final.

Con Mike González de guía, que es un as controlando lanzadores, Jorge podrá mejorar sus demostraciones un 65 por ciento, y eso será precisamente lo que necesitará el Habana para ganar aquellos games donde él ocupe el box.

No se extrañen, pues, si Jorge Comellas resulta ganador consistente en el Habana, y reporta al club los beneficios que todos esperaban de Benny Brown, que, no estará aquí a tiempo para iniciar la season de [illegible] como regular.

PRACTICARON AYER

Los Rojos practicaron ayer en el Stadium, y lucieron bastante bien Mike González manejó a sus muchachos con su habilidad característica y después de los ensayos pareció satisfecho con el team.

Gilberto parece bien en tercera, donde ha jugado muchos games este año, en los Estados Unidos. Y Crespi gustará como shortstop. El joven infielder parece latino. Es trigueño. Bajito. De excelente constitución física ya le da a la pelota.

Hughes formará una buena combinación de doble plays con él, y Scheffling, que tiene buen record excelente como primera base. Mike nos dice que Scheffling bateó .360 en el club donde prestaba sus servicios en las menores, y, aunque siempre hemos sido partidarios de creer únicamente lo que hemos visto, es indudable que el promedio luce jugoso a todas luces, y pudiera ser lo suficientemente convincente para tener contentos a los habanistas.

En esto repetimos lo que dijimos hace días: «A Mike González no le gusta perder, ni jugando a las chinatas, y cuando ha empleado unos pesos en scouting personal para escoger a este par de muchachos, algo bueno debe tener en el baseball, pues, de lo contrario se hubiese apoyado en otros jugadores de circuito independientes que nos son de sobra conocidos»...

Contestando a un habanista

Alejandro Sánchez, un habanista cien por ciento, que asegura no perder un encuentro de baseball desde que se jugaba en el antiguo «Almendares», nos ha enviado una carta, dirigida a Mike González, con intención de que fuera publicada.

No podemos complacerle por su metraje, pero, nos apresuramos a contestarle que Mike, pensando precisamente como él: esto es, que el Habana no puede presentar dos años seguidos un team flojo en nuestro baseball profesional, está tomando todas las medidas necesarias para abrir la campaña con un team de empuje.

Mike ha traído a Scheffling para la primera base, porque entiende que el muchacho es bueno, y nadie debe criticar el pase de Gilberto a la antesala, hasta que no se vea cómo funciona en el field. Mike lleva muchos años en el baseball y sabe mucho de estos asuntos, para que nadie pueda indicarle el camino en ese sentido, y cuando Mike estima que puede sacar a Gilberto de la inicial, colocándolo en tercera base, es que está seguro de que ha de tener éxito en la combinación. De otro modo no se arriesgaría a cambiar una posición que ya tiene bien servida.

El único departamento que le encontramos flojo al Habana es el pitching staff, llave del juego, pero, el mismo Mike nos confesó ayer que estaba haciendo vivas gestiones para traer un lanzador de puntería de la Asociación Americana, un hombre que estuvo hasta hace poco en las Mayores, y los habanistas pueden vivir convencidos de que si logra convencerlo, el club Rojo tendrá un hurler de puntería en quien confiar...

Esto, sin olvidar que Tomás de la Cruz, Comellas y Tiant no serán ninguna sopa de pato!

DEPORTIVO ROSARIO Y ASTURIAS VENCIERON EN SUS GAMES DE ANOCHE

El conjunto del Deportivo Rosario y el del Asturias, vencieron ayer noche, respectivamente, a la Academia Lancha y al Deportivo Mariel, en el programa de basket ball juvenil de la Liga Social de Aamatures de Cuba.

Un numeroso público, reunido en el floor del club San Carlos, presenció cómo los muchachos de Aguacate derrotaban en primer turno a la Academia Lancha, por anotación de 42 por 38. En el otro match los discípulos de Sergio Chan, que integran el team del Mariel, cayeron por score de 40 por 35, ante los muchachos del Asturias.

SOLO PELEARA MATCHES DE EXHIBICION EL GRAN CAMPEON JOE LOUIS

CHICAGO, octubre 19. (AP).—John Roxborough, co-manager del campeón de los pesos completos, Joe Louis, dijo hoy a los periodistas que el Bombardeador de Color aparecería en bouts de exhibición en Flint, Mich., el 27 de octubre, y en Richmond, Va., el 30 de octubre.

Otros matches de exhibición en varias ciudades del Oeste, dijo Roxborough, han sido cancelados hasta que pueda conferenciar con Mike Jacobs, promotor neyorkino, que tiene a Louis bajo contrato para peleas por el título mundial. Algunas de estas ciudades han anunciado los matches de Louis como en discusión al título. Pero estas sólo serán exhibiciones. Es incierto que se enfrentará con todo aquel que se considere con chance. Y los únicos matches son los acordados en Flint y Richmond.

NOTAS DE ESGRIMA

Por EL MOSQUETERO

Días pasados anunciamos la casi seguridad que se tiene de que nos visite un fuerte equipo americano en el mes de diciembre, para celebrar un encuentro a las tres armas con los esgrimistas cubanos.

El Ingeniero Ricardo Mira, fuerte esgrimista cubano y tesorero de la Federación de Esgrima, que llegó de los Estados Unidos el pasado sábado, tuvo la oportunidad de hablar con la Junta de Gobierno de la Amateur Fencers League of América, sobre esta visita que se proyecta.

Nos informa el señor Mira, que existe verdadero entusiasmo entre los esgrimistas americanos para celebrar el encuentro con los cubanos, por considerar muy equilibradas las fuerzas, ya que como resultado de los encuentros celebrados en el mes de diciembre de 1938, tienen un alto concepto de la calidad y fortaleza de los esgrimistas cubanos, y lo que tal vez sea más importante aún, del «sportmanship» demostrado por los cubanos.

También nos informa, que la Amateur Fencers League of America tiene verdadero empeño en que los esgrimistas cubanos participen en el Campeonato de los Estados Unidos, que se celebra todos los años, tanto en los encuentros de equipos como en las competencias individuales. Al efecto se proponen extender una invitación especialísima a los cubanos para esos eventos.

Aprovechando su estancia en New York, el señor Mira visitó distintas salas de armas de esa gran metrópolis, siendo especialmente atendido en la famosa Sala Santelli. El gran maestro Santelli lo consideró como un invitado de honor de la sala, dándole clases de sable durante su estancia en New York. Además, pudo admirar a los mejores esgrimistas americanos en acción, quedando particularmente impresionado por las demostraciones de Norman C. Armitage, actual campeón de sable de los Estados Unidos, que es uno de los tiradores más embullados para visitarnos en diciembre.

La impresión del señor Mira es que si los esgrimistas cubanos hacen un entrenamiento serio y fuerte, el encuentro entre americanos y cubanos ha de ser muy reñido, sin poder predecirse qué equipo resultará vencedor.

AVISO: Hoy, viernes 20 a las cinco y media de la tarde, continuará la sesión de la Junta de Gobierno de la Federación de Esgrima para decidir la forma en que ha de formarse el equipo cubano.

M.E.C.D. 2016

Viva protesta de los obreros contra planes de regalos

Tienen el propósito de pedir al Presidente y al Jefe del Ejército, que los suspendan

Anoche, en el Paseo de Carlos III esquina a Belascoain se celebró un gran mitin organizado por la Unión de Obreros de la Industria Cigarrera en General, para protestar de manera enérgica contra los planes de regalos implantados por algunas fábricas de cigarrillos.

Hicieron uso de la palabra distintos obreros y todos abundaron sobre el mismo tema, asegurando que esos planes son contrarios a su situación económica, por la razón de que, para poderlos llévar a cabo, se sacrifican los jornales de los trabajadores, los cuales perciben sumas irrisorias.

Los oradores dijeron que se dirigían al Presidente de la República y al Jefe del Ejército para que ellos tomen cartas en el asunto y ordenen la suspensión inmediata de todos los planes de regalos, que tienen sometidos a los obreros a verdaderos jornales de hambre.

Una gran concurrencia asistió a este mitin que se desarrolló dentro del orden más completo.

MITIN LIBERAL

El Partido Liberal comenzará su campaña en esta capital, el próximo sábado 28, celebrando un mitin en el barrio de Medina.

Los que actúan en su organización hacen lo necesario para que a esta fiesta asistan representaciones de todos los barrios de la municipalidad.

UNA PROPOSICION DE LEY EN FAVOR DE LA CIUDAD VILLAREÑA DE TRINIDAD

A la Cámara de Representantes ha sido presentada una proposición de ley en honor y beneficio de la ciudad de Trinidad.

Firma esta proposición de ley el representante José Madrazo Mata, y con él, sus compañeros Salvador García Ramos, Aurelio García Guerra y otros.

Por ella se confiere a la ciudad de Trinidad el carácter de monumento nacional; se crea una comisión honorífica que supervise lugares y edificios que merezcan conservarse por su valor histórico; y se establecen determinadas regulaciones para conservar edificios de significado histórico o artístico y evitar la extracción de obras u objetos que tengan ese carácter.

La propia ley dispone la concesión de un crédito por veinticinco mil pesos, para la reconstrucción de las calles de Trinidad, conservando el sistema del empedrado antiguo, con excepción de algunos tramos.

Otras disposiciones contiene la iniciativa a que nos venimos refiriendo: dos mil pesos de contribución por el Gobierno Provincial para la reparación de la Necrópolis de aquella ciudad; restitución de nombres tradicionales a las calles; aporte de un día de haber de los empleados públicos de Trinidad para la construcción de un obelisco en «Mano del Negro»—campo de martirio de innumerables patriotas, — y otras varias regulaciones.

La proposición de ley contiene un amplio preámbulo explicativo, en el que hay abundante acopio de referencias históricas y de argumentos en su justificación.

DECLARA EL TRIBUNAL SUPREMO SIN LUGAR UN RECURSO EN PROCESO POR INFRACCION ELECTORAL

El Tribunal Supremo en Pleno ha dictado sentencia en el recurso de inconstitucionalidad que interpuso el doctor Ramiro Mañalich, a nombre de Ceferino Granda, contra sentencia dictada por la Sala Cuarta Criminal de la Audiencia de la Habana, que declaró inaplicable la Ley de Amnistía de 21 de diciembre último por ser contraria a la Constitución, declarando dicho recurso sin lugar bajo el fundamento de que no se da recurso de inconstitucionalidad contra las resoluciones que dictan los Tribunales de Justicia, sino cuando en la misma se aplica una ley, decreto o reglamento que se estime inconstitucional. El delito es el de infracción del Código Electoral.

Esta sentencia, es una consecuencia de otra anterior en la cual ya se sentó ese criterio con un voto particular del magistrado Carlos de la Torre, por el cual sostiene que procedía entrar a resolver el fondo de la cuestión planteada, en obediencia a lo que establece el párrafo cuarto del Artículo 84 de la Ley Constitucional de la República.

Como se trata de una sentencia de importancia para determinar la admisibilidad de un recurso de inconstitucionalidad interpuesta contra una resolución judicial, ya en vía de casación o de apelación, interesamos una opinión con respecto a este asunto, del doctor José Rosado Aybar, quien nos declaró lo siguiente:

«A mi juicio—dijo el doctor Rosado Aybar—el Tribunal Supremo en Pleno funda su resolución en lo establecido en la Ley de 31 de marzo de 1903 y especialmente en su Artículo 4, en que exige se cite en el recurso que se establezca la Ley que infringe la Constitución, aplicada en la resolución contra la cual se establece el recurso; ley esta que fué elaborada en concordancia con la Constitución de 1901, que ya no rige y que, a nuestro juicio, está derogada en todo cuanto se oponga a la Ley Constitucional de 11 de junio de 1935 hoy en vigor.

Continúa diciendo el doctor Rosado Aybar que sentado lo expuesto no puede caber duda que en todos los recursos de inconstitucionalidad que se interpongan ha de obedecerse lo establecido en el párrafo cuarto del Artículo 64 de la Ley Constitucional de la República, que es precisa y terminante y no establece distingos, el cual textualmente dice así: Cuarto: Decidir sobre la constitucionalidad de las leyes, decretos-leyes, acuerdos, decretos, reglamentos, órdenes, disposiciones o actos de cualquier clase, sean cuales fueren el poder, autoridad o funcionario que los hubiere dictado o de que emanaren, a petición de parte afectada o a solicitud suscrita por no menos de veinticinco ciudadanos que estén en el pleno goce y ejercicio de sus derechos civiles y políticos. El recurso de inconstitucionalidad establecido a petición de parte afectada, se presentará dentro del término que determine la Ley; y el suscrito por no meno sde veinticinco ciudadanos, en cualquier tiempo. En los recursos de inconstitucionalidad, el Tribunal Supremo deberá resolver siempre el fondo de la reclamación, a cuyo efecto señalará un término para que los recurrentes subsanen los defectos de forma que contuviere el recurso. Declarada la inconstitucionalidad de una ley, decreto-ley, decreto, reglamento, orden, disposición, o medida de cualquier otra clase no podrá aplicarse nuevamente en forma alguna.

El propio Tribunal Supremo, no obstante no existir una ley precisa que regule el recurso de inconstitucionalidad establecido por acción pública, esto es, en determinados casos, por un ciudadano, y en otros, por veinticinco o más, tramita y resuelve los que se interponen aplicando directamente el citado párrafo cuarto y por analogía, en lo que no se oponga a este, la ley de 31 de marzo de 1903, cuando se trata de los casos que autoriza dicho precepto constitucional; por lo que parece que debiera también prescindirse de la Ley Orgánica del Recurso de Inconstitucionalidad cuando es antagónica con las disposiciones de la Constitución, puesto que, de no hacerse así, resultará a todas luces que las infracciones constitucionales que se cometan per-se por los Tribunales de Justicia tienen que ser consentidas, puesto que contra ellas no se puede reclamar, mientras puede ello hacerse contra leyes, decretos o reglamentos que promulga el Poder Ejecutivo o el Legislativo.

Y agrega el doctor Rosado Aybar que no es de recomendarse al Congreso la adopción de una ley que resuelva el asunto habida cuenta de que la Convención Constituyente próxima a reunirse ha de resolver todas estas cuestiones al redactar la Carta Fundamental nueva».

ACUERDOS DEL TRIBUNAL SUPERIOR ELECTORAL

—A consulta de la Municipal de Cárdenas, sobre la Ley de 22 de Septiembre, se acordó: a lo primero, que la facultad concedida por el artículo décimo de la ley de 26 de Mayo era solamente para la reorganización comenzada el 11 de Junio y terminada el 25 de dicho mes, por lo que dichas designaciones deben entenderse sin efecto, siendo de aplicación la Instrucción 154 desde que se dictó en cuanto no resulta modificada por los artículos noveno y décimo de la ley de 22 de Septiembre último, siendo de aceptarse por tanto las nuevas designaciones del Ejecutivo Provincial.

A lo segundo, que la prevención contenida en el artículo XII de la ley de 22 de Septiembre está limitada a la presentación de las actas de las sesiones, por lo que no es aplicable al oficio comunicando designaciones de comisionados y señalamientos de locales.

A lo tercero, que la designación amplia hecha por el Comité Ejecutivo en los términos que consigna debe entenderse que comprende la de mera presentación del escrito ante la Junta; y al cuarto, que la Ley de 22 de Septiembre no exige enviar certificación del acuerdo correspondiente como lo imponía el artículo 299 del Código Electoral.

—A consulta de la Municipal de Niquero, sobre cumplimiento del artículo 59 del Código Electoral, se acordó decirle que la facultad concedida por el artículo III de la Ley de 22 de Septiembre a los Partidos Políticos con derecho a representación en las Mesas electorales y que con anterioridad no hubieren hecho la correspondiente propuesta es amplia, de modo tal que debe asignárseles tantos cargos de toda clase en los Colegios Electorales, como los que correspondan a los demás Partidos con igual derecho, a cuyo efecto debe hacerse la correspondiente distribución, y que el acuerdo de este Tribunal de fecha 26 del pasado mes en el sentido de respetar lo hecho anteriormente, debe entenderse en el concepto de mantener las designaciones que no resulten afectadas por el nuevo reparto.

—A consulta de la Municipal de Niquero, sobre afiliaciones realizadas al amparo de la Instrucción No. 154, se acordó decirle que ratificándosele los términos de su consulta fecha 2 del actual resuelta en sesión del día 9 del propio mes, las referidas afiliaciones deben acomodarse a lo ordenado en la citada Instrucción, que es de obligatorio cumplimiento por lo que no debe tomar en consideración actuaciones realizadas en contra-posición a lo establecido en aquella devolviendo los documentos recibidos.

ACUERDOS URGENTES SOBRE LOS PROXIMOS COMICIOS

El Tribunal Superior Electoral en su sesión de ayer acordó dirigirse a los contratistas correspondientes urgiéndoles la realización de los trabajos y suministros a cargo de ellos, de modo inmediato y sin interrupción alguna, advirtiéndoles que la demora originará daños y perjuicios, los que, en su caso, se verá este Tribunal en la necesidad de exigirlos, teniendo en cuenta que se dispone del tiempo preciso para utilizar las boletas, unas, taquillas y demás artículos y materiales subastados por el repetido Tribunal.

Visto que el contratista de las urnas, rejas, etc. avisa que ya están en disposición de embarcarse las mismas, acordó que el Jefe del Negociado de Material del Tribunal reciba dicho material con urgencia.

Se dijo a la Municipal del Vedado que el Tribunal no autoriza la compra de 125 docenas de sillas para los colegios, máxime cuando estima que con cuatro sillas por colegio resuelven las necesidades imprescindibles.

Visto que en breve comenzarán las Juntas Provinciales las operaciones de sellaje, conteo y empaquetamiento de boletas electorales, acordó el Tribunal decir por telégrafo a la de Pinar del Río que puede nombrar 14 escribientes temporeros, la de la Habana 45, la de Matanzas 20, la de Santa Clara 42, la de Camagüey 20 y la de Oriente 45, cuyos empleados empezarán a prestar servicios tan pronto se inicien esas operaciones.

La situación de $106,000.00

Grata impresión causó en el Tribunal Superior Electoral la situación de la suma de $106,000.00, dispuesta por el Secretario de Hacienda doctor Joaquín Ochotorena, para cubrir atenciones de los próximos comicios del 15 de Diciembre, incluyendo en esa cantidad el pago de las boletas. Se estima que con esos $106,000.00 podrán pagarse los haberes de los empleados temporeros hasta el 30 de Septiembre último, así como abonar la diferencia de sueldos de los de plantilla de acuerdo con el artículo 52 del Código Electoral vigente.

EN JUAN GUALBERTO GOMEZ

El Partido Demócrata Republicano celebrará un mitin el próximo domingo en Juan Gualberto Gómez, (Matanzas) al que asistirán figuras representativas del Partido.

Oradores del PDR harán uso de la palabra en este acto, al que ha sido invitado el General Menocal.

No son 2,000 familias de artistas, sino dos orquestas únicamente, las afectadas por el Decreto núm. 2504

La Unión Sindical de Músicos pedirá a Comunicaciones que las radioemisoras que usan música mecánica, le den empleo retribuído a ejecutantes y cantantes profesionales

A juzgar por el reciente informe oficial de la Unión Sindical de Músicos, de la Sociedad de Autores Musicales y de la Asociación de Actores Teatrales, no son dos mil familias de pobres artistas las que van a ser lanzadas a la miseria si se mantiene en vigor el Decreto 504 que obliga a los concesionarios de estaciones radio-emisoras a turnarse en el disfrute de los canales...

Esto aseguran los concesionarios en su alegato contra el referido decreto... Pero la verdad es que en todo caso serían dos mil discos fonográficos los condenados a la más absoluta quietud...

Porque las veinte estaciones conminadas a turnarse en el uso de 25 canales sólo emplean, en total, dos orquestas y eso en forma esporádica, pagando a los artistas —cuya defensa han asumido cálidamente— diez centavos por hora.

El resto del programa lo llenan «transcripciones eléctricas» y noticias pirateadas, sin ningún empacho, de los periódicos terrestres...

Habla el Comandante Govea

Departiendo con los repórters, ayer en Palacio, el Comandante Govea, Director General de Radio de la Secretaría de Comunicaciones dijo:

—Los concesionarios de plantas de onda larga mantienen en pie su protesta contra el Decreto 2504. Hasta este momento, el problema planteado por ellos se encuentra sin solución. El Gobierno está dispuesto a mantener el Decreto y a no tolerar escándalos en torno al asunto. Los inconformes tienen, para protestar, la vía contencioso-administrativa.

Añadió:

—Mientras el problema no experimenta cambio alguno, se descubren cosas muy peregrinas. Por ejemplo: de las veinte estaciones conminadas a turnarse hay diez y seis que utilizan en sus transmisiones música mecánica exclusivamnete. Es decir: discos fonográficos. Sólo cuatro emplean músicos y cantantes; y aún así, los pagan a razón de diez centavos la hora...

«Los inconformes con el Decreto 2504 aseguran que en virtud de los turnos establecidos quedarán sin «el pan nuestro de cada día» unas dos mil familias que viven al calor de las radio-emisoras. Si se trata de los hijos y parientes de los artistas que imprimen discos fonográficos, no hay cuidado. Se morirán sin duda si esperan a que las radio-emisoras les paguen los derechos correspondientes. Pero las radio-emisoras ignoran esos derechos porque entienden que los discos no tienen parientes...

Denuncias

Añadió el Comandante Govea que, en vista de la conducta que observa la mayor parte de las estaciones, se han formulado denuncias a la Secretaría del Trabajo por la flagrante violación de la ley del jornal mínimo.

Reunión en Palacio

En el salón de Consultoría de Palacio, se reunieron en horas de la mañana, con el Letrado Consultor de la Secretaría de la Presidencia, doctor Mario Lamar, los señores Miguel Angel Campos y Antonio Capablanca, miembros de la comisión de concesionarios de estaciones de onda larga; Joaquín Martí, Letrado Consultor de la Secretaría de Comunicaciones; Comandante Juan B. Govea, Director General de Radio; Guillermo Morales, Jefe del Despacho de la Dirección de Radio y el Teniente J. S. Ortiz.

Hubo un amplio cambio de impresiones sobre la viabilización del Decreto presidencial 2504 y las objeciones formuladas por los permisionarios de estaciones radioemisoras.

En el curso de la junta el señor Campos presentó, para su debate, un memorándum contentivo de los siguientes puntos:

1.—Han desaparecido las llamadas «interferencias» al evitarse las sobremodulaciones.

2.—De insistirse en la disminución de los canales libres para ajustarlos al número de 25, debe cumplirse el Decreto-ley 332 que dispone turnos sólo entre las estaciones que menor cantidad de horas trasmiten.

3.—Que de mantenerse la vigencia del Decreto presidencial 2504, ordenando los turnos, debe establecerse la siguiente regla para verificar los mismos:

A)—Antigüedad (primero en tiempo, primero en derecho).

B)—Número de horas de trasmisiones.

C)—Construcción del equipo trasmisor.

No hubo acuerdo

Ningún acuerdo recayó sobre el memorándum aludido; ni en la reunión de Palacio, ni en la que tuvo efecto, oportunamente, en la Secretaría de Comunicaciones.

El tiempo transcurre

En tanto la comisión de los concesionarios de estaciones discuten sus puntos de vista con los representativos del Gobierno, el tiempo transcurre y llega el término de 48 horas señalado por el Presidente de la República para que los interesados resuelvan la cuestión de los turnos.

Durante estas 48 horas, que comenzaron a contarse el martes, se halla en suspenso el Decreto 2504.

Asamblea en la Secretaría de Comunicaciones

A las once de la mañana de hoy, tendrá efecto en la Secretaría de Comunicaciones una magna asamblea a la que concurrirán, según convocatoria que se les ha dirigido, todos los permisionarios de estaciones radio emisoras.

En ella, la comisión designada por dichos permisionarios, dará cuenta de las proposiciones que han formulado a los representantes del Gobierno como solución al problema de los turnos señalados por el Decreto-presidencial 2504.

Espérase que habrá acuerdos definitivos.

Existe la impresión de que, pasado el plazo de 48 horas concedido por el Presidente de la República, para resolver la cuestión, será puesto en vigor el Decreto 2504 que obliga a las estaciones de radio a turnarse en el uso de los 25 canales que corresponden a la Habana.

La determinación de mantener la disposición contenida en el Decreto 2504, es firme e inquebrantable.

Exposición

La Unión Sindical de Músicos, ha solicitado una entrevista con el Secretario de Comunicaciones al objeto de exponerle la necesidad de que el Departamento a su cargo obligue legalmente a los propietarios de plantas que hacen trasmisiones mecánicas a que utilicen en sus programas los servicios de músicos y cantantes.

Notas políticas

EL ALMUERZO REPUBLICANO

Mañana, a la una de la tarde, será el almuerzo de confraternidad republicana, que ofrece el doctor Carlos Márquez Sterling, en los jardines de la cervecería «La Tropical».

El doctor Márquez Sterling, que figura como candidato a la Convención Constituyente por el Partido Acción Republicana, ha invitado a sus compañeros de candidatura para que asistan a este acto, así como a las figuras máximas del Partido y a los elementos que integran los comités ejecutivos de la municipalidad.

También asistirán, junto a la sargentería habanera, los jefes de términos y afiliados en la provincia.

Ultiman los detalles de este acto los señores Salvador Rodríguez Manso, Juan Rafael Gómez, Miguel Aciago, Ricardo Cruz Morlo, Juan F. Vargas, Angel E. Rodríguez y otros que forman la comisión organizadora.

LA PROVINCIAL LIBERAL VILLAREÑA

Para tratar de problemas que afectan al Partido y adoptar acuerdos sobre el particular, el doctor Manuel Capestany y Abreu ha convocado a la Asamblea Provincial del Partido Liberal de Las Villas, para una reunión que se efectuará mañana sábado, a las tres de la tarde, en la ciudad de Santa Clara. A dicha reunión asistirán los integrantes de la representación congresional liberal de Las Villas, los jefes de términos y los candidatos a la Convención Constituyente.

Presidentes y Secretarios punistas

Bajo la presidencia de Miguel Valdés Pagola dió inicio en el Círculo Nacionalista de Reina y Rayo la junta semanal de la Asociación de Presidentes y Secretarios de barrios del PUN habanero.

Al suscitarse un incidente por motivo de manifestaciones vertidas en un mitin nacionalista reciente quedó suspendida la reunión.

Una comisión de Presidentes y Secretarios visitará hoy al Alcalde Beruff.

Actividades de Alianza Nacional Feminista

El lunes trece de noviembre iniciará Alianza Nacional Feminista las clases que gratuitamente ofrecerá a sus afiliadas y a cuantas damas deseen participar de ellas.

Serán los lunes y jueves de cada semana, comenzando a las cinco y media de la tarde.

Las materias a explicar serán: Corte y Costura, Música, Inglés, Taquigrafía y Cívica Elemental.

Se ofrecerán en Prado 119, altos, local social de la Alianza.

Amplio programa de fiestas del Partido Acción Republicana

Acción Republicana prepara la celebración de numerosas fiestas políticas con el propósito de intensificar la labor de propaganda, habiendo señalado la fecha de muchos actos:

Sábado 21, en Ciego de Avila y Perico; domingo 22, en Fomento, Calimete y Trinidad; martes 24, en el Barrio Chávez, Habana; jueves 26, en Unión de Reyes y Santa María del Rosario; domingo 29, en Catalina de Güines, Cruces (por la tarde); Colón (por la noche); Alquízar (por la tarde); y en Bauta (por la noche); lunes 30, en el Barrio Pueblo Nuevo, Habana; martes 31, en Güira de Melena; miércoles primero de Noviembre, en Jaruco; viernes 3, concentración en Santiago de las Vegas; sábado 4, en San Antonio de las Vegas; domingo 5, concentración en Güines.

Saldrán en avión el lunes día 6 los doctores Miguel Mariano Gómez y R. Zaydín con otros representativos del Partido para la Provincia de Oriente, a fin de asistir a distintas fiestas políticas que se celebrarán en dicha Provincia los días 6, 7 y 8. También organiza la Jefatura del Partido la celebración de un mitin, como final de la campaña, en el teatro «Nacional».

Republicanos de Ciego de Avila

El próimo sábado tendrá lugar en Ciego de Avila una fiesta política del Partido Acción Republicana que se organiza por el jefe de dicho término que al propio tiempo lo es de la provincial camagüeyana, doctor Romero Viamontes.

La fiesta se celebrará en el parque Martí.

COCKTAIL DE DESPEDIDA AL SR. RONALD C. LEVY

Debido a que en fecha inmediata partirá hacia Colombia el conocido hombre de negocios señor Ronald C. Levy—experto en sistemas de oficina—le fué ofrecido ayer un cocktail de honor en el bar «Petit Miami», al que asistieron numerosos amigos del citado caballero, el cual llevaba muchos años entre nosotros.

Este homenaje de simpatía fué ideado por el señor Luis Fernández gerente de la Bolsa de Muebles de Oficina, al que secundaron inmediatamente innumerables señores, que aprecian en cuanto vale el dinamismo del festejado, por quien se brindó con el mayor entusiasmo.

Grata estancia deseamos en la hermana República al estimado amigo señor Levy.

EN MEMORIA DE PULIDO

El próximo domingo, día 22, cúmplese el segundo aniversario del fallecimiento del que fuera presidente en funciones del Consejo Provincial de la Habana, señor Severiano Pulido Yedra.

Con este motivo, el presidente de la Cámara Provincial señor Alberto Martínez, invita al pueblo al acto de la colocación de una ofrenda floral, en la tumba que en la Necrópolis de Colón, descansan los restos del inolvidable ciudadano.

El acto de referencia tendrá efecto el indicado domingo, a las cuatro de la tarde.

CRONICA CATOLICA

PROGRAMA DE LOS DIVERSOS ACTOS CATOLICOS QUE SE ANUNCIAN PARA MAÑANA EN LOS TEMPLOS HABANEROS

Fiesta Patronal a San Hilarión en Guanajay

En la Iglesia Parroquial de Guanajay, se celebra la fiesta de su Patrono, San Hilarión Abad, con arreglo al siguiente programa:

Misas, a las 6 y 30 y 8 de la mañana, siendo esta última, la de comunión general para el Consejo San Hilarión, los grupos de la Federación de la Juventud Católica, cooperadores y fieles devotos de San Hilarión y Asociaciones de esta iglesia.

A las 10 de la mañana, misa solemne a toda orquesta y escogidas voces.

Panegírico a cargo del presbítero doctor Alfredo Llaguno.

En la misa mayor, oficiará el presbítero Rogelio Monet, hijo de Guanajay.

A las 5 y media de la tarde, gran procesión por las calles de Guanajay, con la venerada imagen del Santo Patrono con asistencia de las Asociaciones parroquiales y de una banda de música, que amenizará el acto públicoreligioso.

Recogida la procesión, se quemarán vistosos fuegos artificiales.

Las puertas del templo permanecerán abiertas de 6 de la mañana a 10 de la noche.

El párroco de Guanajay, suplica una limosna para ayuda de sufragar estas fiestas y para la restauración del templo.

En la iglesia de los Padres Redentoristas

De 10 de la noche del sábado 21 a las 5 de la mañana del domingo 22, Vigilia de Adoración al Santísimo Sacramento del altar en favor de las misiones en tierras de infieles, por el Cuarto Turno de la Sección Adoradora Nocturna de La Habana.

Se invita a los adoradores de otros Turnos y al común de los fieles, por cuanto las puertas del templo permanecerán abiertas durante toda esa noche.

La Iglesia de los Padres Redentoristas se halla situada en Juan Antonio y Pedro Pernas, en Luyanó.

En la Iglesia de Reina

A las 7 y tres cuartos de la mañana, ejercicio de la Novena en honor de Cristo Pobre.

A las 8 de la mañana, misa cantada y sermón en favor de las Misiones de Infieles y como preparación, al "Día Misional" del domingo 22 de octubre.

Se invita a los fieles.

En la Iglesia Parroquial del Espíritu Santo

A las 8 de la mañana, la misa y plática mensual reglamentaria por la Asociación de Nuestra Señora del Sagrado Corazón de Jesús, canónicamente erigida en la Iglesia Parroquial del Espíritu Santo.

Invita la camarera, señora Margarita Olózaga de Molinos, a las asociadas y fieles devotos de Nuestra Señora del Sagrado Corazón de Jesús.

En la Iglesia del Santo Angel

Primer día del solemne Triduo en honor de San Rafael Arcángel, con el siguiente programa:

A las 8 de la mañana, misa cantada.

A las 5 y 30 de la tarde, exposición de Su Divina Majestad, estación, Santo Rosario, ejercicio del Triduo, cánticos, bendición y reserva.

En la Iglesia del Inmaculado Corazón de María

Solemne Novennario al beato Antonio María Claret, fundador de los Misioneros del Inmaculado Corazón de María y arzobispo que fué de Santiago de Cuba:

A las 7 y 30 de la mañana, misa y ejercicio.

A las 8 de la noche, exposición de Su Divina Majestad, Santo Rosario, ejercicio de la Novena, cánticos, plática, bendición y reserva.

En la Iglesia de los Quemados de Marianao

Solemne Novenario a Cristo Rey, con arreglo al siguiente programa:

A las 8 y 30 de la noche, exposición de Su Divina Majestad, Santo Rosario, Letanías del Corazón de Jesús, ejercicio de la Novena en honor de Cristo Rey, bendición y reserva.

Novena a San Judas Tadeo

En la Parroquia de Bauta, sita en el pueblo de Hoyo Colorado, solemne Novenario en honor de San Judas Tadeo, glorioso Apóstol del Señor, con el siguiente programa:

A las 8 de la mañana: misa cantada.

A las 7 y 30 de la tarde, exposición de Su Divina Maestad, estación, Rosario, ejercicio de la Novena, cánticos, reserva y Salve cantada.

Invita a sus devotos y feligreses, el párroco presbítero Fulgencio Parela, el cual demanda una limosna para sufragar estos cultos y la fiesta principal, que se celebrará el 28 del acual.

En los demás templos

Exposición de Su Divina Majestad, Estación, Santo Rosario, Oración de San José, implorando su Patrocinio en favor de la Iglesia Universal, bendición, reserva y Salve cantada, según la piadosa costumbre observada los sábados, por ser día semanal, especialmente consagrado, a la Santísima Virgen.

Misa de comunión en honor del párroco del Espíritu Santo

El martes 24 del actual, festividad de San Miguel Arcángel, celebra sus días, el párroco del Espíritu Santo, reverendo padre Rafael Fraga. Con tal plausible motivo las Asociaciones parroquiale del Apostolado del Espíritu Santo, del Señor de la Coronación, de la Humildad y de la Paciencia, de la Doctrina Cristiana, del Carmen en sufragio de las almas del Purgatorio, de Nuestra Señora del Sagrado Corazón de Jesús, la señora Eduviges Jiménez, camarera de San Roque y el doctor José Rosell y Amat, director del colegio parroquial San Luis González, le ofrecerán el mencionado día, a las 8 de la mañana, misa y comunión, como homenaje en sus días, a la cual invitan a sus amigos y feligreses.

Aviso

Se acerca la fiesta de Cristo Rey, por lo que suplicamos nos sean enviados los programas referentes a la misma a Florida número 61, bajos, o al DIARIO DE LA MARINA, a nombre de Gabriel Blanco.

En memoria del reverendo padre José Viera

El día antes de cumplirse el cuarto aniversario de la muerte del estimado sacerdote, que por muchos años fué párroco del Cerro y estimado compañero en el periodismo, fueron exhumados sus restos mortales.

El día 11, a las 8 de la mañana, a presencia del reverendo padre Alfredo Muller, en unión de su empleado señor José R. Corral, se procedió a exhumar los restos mortales que fueron trasladados al panteón de la familia Muller, rezando el joven sacerdote un solemne responso ante el osario.

Este acto de depositar los restos del padre Viera en su panteón, dice muy alto de la caridad y compañerismo del padre Alfredo Muller, su sucesor en la parroquia del Cerro.

El día 12, fecha del cuarto aniversario, tuvo lugar a las 8 y 30 de la mañana en la mencionada parroquia misa de requiem y al final responso cantado.

Ofrenda anual que en tal fecha ofrece el padre Muller a la memoria de su antecesor padre Viera.

Ejemplo de caridad y compañerismo digno de ser imitado, es el que reseñamos en estas líneas.

Lorenzo BLANCO.

FIESTAS MUY SOLEMNES CELEBRADAS EN EL TEMPLO DEL CARMEN EN HONOR DE SANTA TERESA DE JESUS

La Venerable Comunidad de Padres Carmelitas, la Venerable Orden Tercera del Carmen y Santa Teresa de Jesús y la Archicofradía de las Hijas de María Inmaculada y Santa Teresa de Jesús, celebra con muy solemnes cultos en la Iglesia Parroquial de Nuestra Señora del Carmen, los días 12, 13, 14 y 15 del actual mes de octubre.

Las fiestas fueron organizadas y dirigidas por el director de las Hijas de María y Santa Teresa de Jesús, reverendo padre fray Feliciano del Niño de Jesús, OCD. por encargo de las mencionadas entidades y de la Beneficencia Castellana, que dedicó la gran festividad de la matrona del día 15, onomástico de su patrona y paisana, Santa Teresa de Jesús, como es costumbre en ella el domingo siguiente a su festividad por causa del trabajo, pero el presente año correspondió en domingo y pudo celebrarla su mismo día.

Los días 12, 13 y 14, fueron de solemne Triduo, el cual se llevó a cabo con el siguiente programa:

Por la mañana, los tres días, a las 7 y 30, misa de comunión general, que celebró el director de las Hijas de María.

Se vió muy concurrido, especialmente, de miembros de la Venerable Orden Tercera del Carmen y Teresa de Jesús y de las piadosas Hijas de María.

Por la tarde, también los tres días exposición solemne del Santísimo Sacramento, estación, Santo Rosario, ejercicio del Triduo, sermón, cánticos y reserva.

Los sermones fueron pronunciados por los padres Feliciano del Niño de Jesús y Cristóbal de la Virgen del Carmen, director de las Hijas de María y párroco de la Parroquia Nuestra Señora del Carmen.

El día tercero del Triduo se cantó solemnemente la Salve, después de la reserva.

El coro de la Catequesis parroquial, acompañados de orquesta, bajo la dirección de los padres Eugenio de San José, OCD. y Domingo del Santísimo Sacramento, OCD., tuvieron a su cargo toda la parte musical con brillantísimo éxito.

En la noche del 14 al 15 del actual, la Sección Adoradora Nocturna de La Habana, celebró Vigilia General de Turno en honor de Santa Teresa de Jesús, la cual se aplicó por modo de sufragio por el eterno descanso del Muy Reverendo padre fray José Vicente de Santa Teresa, primer prior y párroco del Carmen, que fué muerto por los rojos españoles en Madrid, desempeñando el provincial de los Padres Carmelitas Descalzos de Castila y Cuba.

Ofició de capellán de la Vigilia, el prior del Carmen, reverendo padre Samuel de la Virgen del Carmen.

Se cantó solemne Te Deum en acción de gracias por haber arribado felizmente a Cuba, monseñor fray Valentín Zubizarreta y Unamuzaga, OCD., actual arzobispo de Santiago de Cuba, procedente de la Ciudad Vaticana, a donde había ido a practicar la visita "ad linina apostolorum".

La vigilia concluyó el día 15, festividad de Santa Teresa, con misa, comunión general, bendición y reserva, a las 5 de la mañana.

Festividad de Santa Teresa

El anterior domingo, 15 del actual mes de octubre, como día de Santa Teresa de Jesús, se celebró su fiesta patronal u onomástica con arreglo a este interesantísimo programa:

A las 7 y 30 de la mañana, celebró misa de comunión general, monseñor fray Valentín Zubizarreta y Unamuzaga, arzobispo de Santiago de Cuba.

Tomarán parte la Venerable Orden Tercera del Carmen y Santa Teres ade Jesús, la Archicofradía de Hijas de María Inmaculada y Santa Teresa de Jesús, con sus respectivas insignias y numerosísimo concurso de fieles, entre los cuales aparecían numerosas representaciones de las demás Asociaciones establecidas en la Iglesia del Carmen.

Resultó una grandiosa ofrenda eucarística a Santa Teresa de Jesús, que tanto la amaba, propagaba y defendía con sus admirables escritos.

El coro de la Catequesis parroquial, interpretó inspirados cantos eucarísticos, bajo la dirección del reputado músico carmelitano, padre Eugenio de Jesús de San José, OCD., organista de la Iglesia Nuestra Señora del Carmen.

El altar mayor, su presbiterio y el portátil de Santa Teresa de Jesús, eran un primor de buen gusto artístico.

El autor del adorno, hermano Angel de Santa Teresa, OCD., ha sido muy felicitado.

En lugar preferente del Presbiterio del altar mayor se hallaba colocado el simbólico Pendón de Castilla.

A las 9 de la mañana, la Beneficencia y Centro Castellano, en unión de los Terciarios del Carmen y Teresa de Jesús y las Hijas de María y Teresa de Jesús, celebraron suntuosa misa, en la cual expuso las glorias de Teresa y de Castilla, el reverendo padre fray Domingo del Santísimo Sacramento, OCD., hijo de la castellana tierra, de manera sublime y elocuente, mereciendo unánimes elogios de la numerosa concurrencia, siendo felicitadísimo.

El coro de tiples de la parroquia y escogidas voces, acompañados de orquesta y voces, bajo la dirección del padre Eugenio, el meritísimo organista de esta iglesia, interpretaron de manera magistral la grandiosa partitura de la Misa Eucarística del maestro Rivera.

Resultó una magnífica función, a la cual asistió una concurrencia extraordinaria de fieles.

El cronista católico de DIARIO DE LA MARINA muestra su gratitud a los fervorosos católicos castellanos, señores Martín, por las atenciones que le dispensaron.

Antes de la fiesta mayor, tuvo lugar la imposición de medallas a un numeroso grupo de señoritas, previamente aprobadas por la Directiva.

El desfile de la solemnísima función resultó muy brillante. En la misa de esta fiesta ofició de Preste, el párroco padre Cristóbal. De Diácono, el director padre Feliciano del Niño Jesús y de subdiácono, el hermano corista, fray Alberto, OCD.

Por la tarde, a las 5 y 30, tuvo lugar la particular, pero solemnísima, ofrenda de las Hijas de María y Teresa de Jesús: exposición del Santísimo Sacramento, estación, Santo Rocario, cánticos por el coro de tiples, bajo la dirección de los padres Eugenio y Domingo, OCD., que interpretaron bellísimos motetes, mereciendo grandes alabanzas del numeroso concurso, que a este homenaje terciano asistió. Después del canto pronunció grandioso panegírico de Santa Teresa, el director, padre Feliciano, OCD.

Lo hace por comparación con las figuras gigantescas de la época en que vivió Santa Teresa de Jesús, sobre las cuales se eleva la Santa Doctora. Y en cuanto a su grandeza espiritual, vasta la exclamación de Jesús: "¡Teresa, si no hubiera creado el Cielo, solamente por tí lo haría!"

Exhorta a las Hijas de María a imitar a Santa Teresa de Jesús, a la par que las felicita por la grandiosa obra catequística que están llevando a cabo en el reparto Zaldo, de esta Parroquia, siendo esta obra la mejor corona de guirnaldas, que pueden ofrecer a Santa Teresa de Jesús, en este día de su gloria.

Al sermón siguió la reserva y grandiosa procesión, que recorrió los claustros y naves del templo, cantándose diferentes himnos en honor de la mística doctora Santa Teresa de Jesús.

Cerró el magnífico canto coral por todo el templo y coro del Himno Teresiano del Cuarto Centenario de su canonización.

El DIARIO DE LA MARINA, felicita a cuantos han honrado a Santa Teresa de Jesús, y de un modo especialísimo, a sus Hijas de María y a su celoso director, el padre Feliciano del Niño Jesús, OCD.

DIA UNIVERSAL DE LAS MISIONES

Una Creche de las Misiones Católicas en Africa.

El domingo 22, o sea, pasado mañana, se celebrará el «Día Universal de las Misiones» entre infieles.

He aquí las prescripciones mandadas a observar por Monseñor Manuel Ruiz, Arzobispo de la Habana y Administrador Apostólico de Pinar del Río:

A) Se celebrará la Jornada Misional, el día 22 de octubre en todas las iglesias de ambas diócesis.

B) Dicho día se cantará o se dirá una Misa solemne agregando a las oraciones ordinarias, la colecta con carácter de «pro re gravi», por la Propagación de la Fe.

C) Se explicará en todas las Misas del día a los fieles la importancia de las Obras Pontificias: «Propagación de la Fe», «Santa Infancia» y «San Pedro Apóstol para el Clero Indígena».

D) Se hará una cuestación pública, cuyo montante se remitirá al Arzobispado: «Centro Nacional de las Obras Pontificias», a la Parroquia de Paula, Centro Diocesano de las Misiones o a la Iglesia del S. C. de Jesús (Reina), Secretaría del Consejo Nacional.

CRONICA SOCIAL

En Guanabacoa

En el Club Chacón, tendrá efecto el domingo 5, un Motivo de Tarde, en honor de los redactores de la empresa editora Mañana.

Club Artístico Cultural

El día 25, por la noche hablará en esta sociedad de Redención el señor Salvador García Agüero.

El señor Orl

CON $40,000 CONTRIBUIRA EL MUNICIPIO HABANERO AL EXITO DE LA TEMPORADA HIPICA INVERNAL PROXIMA

MATANCERAS

Simpático souvenir

Fue una más simpática fiesta. Acompañados de su hija Pucha, que cumplió sus cinco años de edad, el pasado sábado, aparecen aquí el flamante coronel Manolo Benítez, jefe militar de este distrito y su elegante esposa Lolita Ochoa, en los momentos en que la adorable muchacha partió el cake simbólico de su primer lustro de vida.

Preside la mesa dispuesta en el poético patio de aquella colonial residencia del quartier de Bellamar en que habitan los jóvenes y simpáticos esposos unióse a la encantadora Pucha la legión de amiguitos que de Matanzas y Pinar del Río acompañáronla el día de su natalicio.

Un interesante souvenir constituye la presente foto para el Album de la primogénita del Jefe Militar y su distinguida y bella esposa.

En «Villa Mariana»

Las bodas del miércoles.

Ante un precioso altar levantado en el salón principal de la residencia de los esposos La Torre-Calleja, bañándose amor eterno, ante un numeroso grupo de familiares e íntimos amigos, los distinguidos jóvenes Nena de la Torre y Callejas y Enrique Esnard y Heydrich.

Un lustro reciente en la familia de la Torre constriñó el ceremonial al sello de sencillez que alejó de aquella casa en aquellos momentos, el carácter de fiesta y todo amante de lujo y de boato.

A las nueve de la noche, puntual como ella que verbalmente dieran los padres de la Torre y de Esnard a sus amistades, abandonó sus habitaciones privadas de la señorita de la Torre, dando el brazo a su señor padre, el catedrático de este instituto, doctor Salvador de la Torre y Huerta, que fué designado padrino de rito.

Desplegando el buen gusto de una elegantísima toilette interpretada en ritmos de Patou, cruzó Nena la sendera florida que se trazara desde el portón principal de aquella mansión hasta el ara santa en que recibió la bendición de la Iglesia, airosa, gentilísima y aureolada por la más venturosa ventura que embargábala en aquellos instantes.

Un precioso ramo de mano tejido con gardenias y lirios del valle acentuaba el tocado que aparecía cubierto por una tenue nube de finísimo tul, que sosteniase a las sienes de la desposada por una fina y graciosa coiffure de botones de azahares.

Erguía al pie del altar acompañada de la madrina la gran dama Clemente Heydrich y Hernández, una de las más deslumbrantes figuras que ha pasado por esos salones del brillante galán, el cumplido caballero, el rendido galán, el cumplido y atento young gentleman Enrique Esnard y Heydrich.

Pedidas las arras, cambiados los anillos y leída la epístola, bendijo el Párroco de San Carlos, doctor Mariano Suárez Muñoz, aquella unión que funde para siempre con los más fuertes lazos los corazones de Nena y Enrique.

Firmaron el pliego religioso en calidad de testigos, por la novia, el eminente clínico doctor Luis A. Cuní, catedrático del Instituto Provincial, mi querido amigo Huberto de Blanck y Menocal y el señor Arturo Esnard, y por el novio el ilustre jurisconsulto doctor Armando Rosales, el señor Bernabé de la Torre y Calleja y el simpático clubman, Miguel Esnard y Heydrich.

Momentos antes habíase celebrado la ceremonia civil que testificaron por ambos contrayentes el doctor González Vélez, el doctor González Quiza y los señores Pedro García Ricardo Linares, este último Cónsul de la República Dominicana en Matanzas, que se hizo representar en dicho acto, por el reciente luto que guarda de su hijo político.

Un exquisito buffet sirvióse a la concurrencia, como digo anteriormente, reducida a los familiares de Nena y Enrique y a testigos e íntimos de las familias La Torre y Esnard.

Para asistir a este enlace que une a dos de los más encumbrados apellidos del viejo historial de la Yucatán vinieron de la Habana numerosísimas familias vinculadas a los simpáticos novios.

Daré una relación de esa concurrencia, pidiendo antes indulgencia por las omisiones que pudieran desliarse, porque aunque invitado al matrimonio, tuve por razones muy mías a mi voluntad que faltar a la boda.

En primer término las señoras María Luisa Callejas, madre de Nena y Leonor Heydrich, la interesanísima y bella progenitora de Enrique, de quien las dos con elegantes toilettes de encajes.

Figuran en la relación estos altos funcionarios: el Magistrado Francisco de los Reyes y María González Lanuza, el señor Arturo Atmand y Nena de la Torre, el señor Joaquín Blanco y María Isabel Junco, el industrial Manuel Estrada y Candita Junco y su hermana Margot, que lograba el buen gusto de una toilette la más celebrada de aquel momento.

El señor José Nodarse y señora Nena de los Angeles Junco, el doctor Luis A. Cuní y María Luisa Vazquez, muy chic, el señor Oswaldo Cuní y la doctora Inés Guiteras, el doctor Armando Rosales y su esposa, dama de tan altos prestigios en la de la Torre, hija del sabio naturalista Don Carlos; el doctor González Vélez y su esposa Teresita Vélez, los jóvenes recién casados Bernabé de la Torre y Callejas y Vinette Esnard y Heydrich y Pepín Casado y su bella consorte Fefa Garcia, los que acompañaba su hijita Teresita, la Shirley Temple matanceira, que llevaba la cola de la novia durante la ceremonia.

Completa la relación de los matrimonios?

No, porque falta en ella la pareja que forman Huberto de Blanck y Nena de la Torre, a los que, por afecto, mi inestimable cariño me consignar en párrafo aparte. Prodigando su retraimiento y la vida hogareña, vinieron a Matanzas Huberto y Nena, para ratificar con su presencia los lazos de su sobrina, a la que tiene en gran estima, regresando esta noche a la Habana, hasta donde irán estas líneas portadoras de mis saludos.

Continuaré la lista de invitados a las bodas La Torre-Esnard con este par de simpáticas parejitas: Pepín García y Chiquitica de la Torre, hermana de la desposada; Sergio Esnard y Glisiera Font Lamothe, Salvador de la Torre y Noelia Melis y Miguelito Esnard y Conchona Solaún y Díaz.

Un bunch de la jeuneusse ahora: Conchita Sánchez Junco, Gloria de los Reyes, María Berta Pons, Clemencia de la Torre, Iraida González Vélez, Sarah de la Torre y Clara Solomon.

Con Salvador de la Torre y María Luisa Calleja, hicieron los honores de la casa Enrique Esnard y Delgado y Leonor Heydrich y Hernández, que tuvieron para todos cuantos fueron huéspedes esa noche del miércoles de «Villa Mariana», las gentilezas mayores.

Los novios partieron para la Habana, donde fijan su residencia en compañía de las señoritas de la Torre, tías de Nena, en quien idolatran.

Sea eterna su honny mow.

Santa Cecilia

La festividad de mañana.

Están de días el sábado y plácame adelantarles aquí mi saludo a damas tan distinguidas como Celia Valdés de Estrada, Celia Díaz de Beltrán y Celia Cuervo viuda de Cuní.

Celia Barnet de Menéndez.

Y Celia Eirin de González, la cantante matancera de tan hermosa voz.

Celia Estrada y Valdés, la esposa de José Manuel de Ximeno y de la Torriente, para la que tengo mis saludos más afectuosos.

Y Celia Pérez Belinchón, gran valor cultural de la Yucayo, figura destacada en todos nuestros círculos literarios, que es hijastra del Presidente del Casino Español, mi querido amigo Eudoro Alba.

Celia Michelena y Celita Cuní y Cuervo, a las que deseo todo género de venturas.

Cerraré la relación con la felicitación afectuosa y cumplida que hago llegar a una dama del más alto rango social, residente en la Habana, la señora Celina G. de García, la esposa del distinguido abogado matancero doctor Alberto García y García.

Figura de suprema elegancia que hace honor a su origen francés, la señora Celina Gohier de García, frecuenta nuestras fiestas a menudo, respondiendo al matancerismo de su esposo, uno de los yumurinos más enrangeé.

Tengan todas un feliz día.

Martha Olascoaga

En vías de restablecimiento.

Abandonó el miércoles el lecho en la gran «Clínica Matanzas», de la Calzada de General Betancourt, la graciosa mademoiselle, que fué víctima de un accidente automovilístico del que di cuenta en su oportunidad.

Más de cuarenta días llevaba Martha en absoluta inamovilidad, por prescripción facultativa de su médico el doctor Oscar Forest, que se ha anotado en este caso uno de los más brillantes triunfos de su carrera profesional.

Caso delicadísimo, grave en extremo, el mismo doctor Inclán, el famoso especialista, hubiera diagnosticado lo difícil de su curación, pero la ciencia y la pericia del hoy Representante a la Cámara, la asiduidad con que lo atendió y sus profundos conocimientos devuelven hoy a los esposos Juan Olascoaga y Chechó Muñoz a su hija Marta en franco estado y en feliz y próxima total curación.

Un saludo

Para Waldemar Clarck.

Celebra su natalicio en la fecha de mañana sábado 20 de octubre el distinguido caballero que es administrador de los Almacenes Públicos de Matanzas, en cuyo cargo sustituyó a aquel inolvidable Don Carlos Arche.

Hasta «Villa Cristo», la residencia playera de los esposos Waldemar Clark e Hilda Supervielle, llegarán estas líneas plenas de simpatías para tan simpático matrimonio.

Del Tennis

Las dos fiestas próximas.

La primera el 28 del corriente, el té que será ofrecido en aquella casa a los miembros de la Sociedad de Piedratía que vienen de la Habana para esa fecha: la segunda el 18 de noviembre, la fiesta conmemorativa del aniversario de la fundación del Club, para cuyo día prepáranse las señoritas Haedo y Torres a echar la casa por la ventana.

Como en mi nota anterior se omitió la fecha de esa segunda fiesta del Tennis, repito aquí su anuncio para el día 18, vísperas de Santa Isabel de Hungría, de tanta significación para el cronista.

La última nota

Para decir que dispónese a regresar a Cuba después de la muerte de su infortunado esposo el señor Pedro Sotorrío, la joven dama María Amalia Linares y Gómez, a la que sorprendió en Madrid la enfermedad que en cuestión de días llevó al sepulcro al hombre al que había unido su existencia.

En compañía de sus pequeños hijos vuelve a Matanzas quien saliera pletórica de dichas sin vislumbrar las asechanzas del destino, que tan despiadado se ha mostrado con esa familia Sotorrío-Linares.

Qué triste viaje el de esa afligida dama.

Manolo JARQUIN.

HURTO DE UN CEPILLO

Manuel López, sin domicilio, fué detenido por haberle hurtado un cepillo valorado en tres pesos a Marcelino Goris, que trabaja en la carpintería situada en Galiano 216.

ANUNCIADA PARA EL DIA DOCE LA LLEGADA A LA HABANA DEL VAPOR "MARQUES DE COMILLAS"

Hoy llegará de Miami el Gobernador de Río de Janeiro. El «Colonial» llegó a Veracruz. A su regreso tocará en La Habana. A preparar la Conferencia Americana del Trabajo

No viene a la Habana el vapor «Santa Clara»

Los consignatarios del vapor americano «Santa Clara», han recibido informes de que dicho buque, que tenía anunciado su arribo a este puerto para mañana, procedente de Valparaíso y escalas en puertos de Sudamérica, ha seguido viaje directo desde Cristóbal a New York debido a que tiene que efectuar determinadas reparaciones en la maquinaria, cancelando, por tanto, su visita a la Habana.

La carga que con destino a este puerto traía el expresado barco de la Grace Line, fué trasbordada en Cristóbal al vapor «Antigua», de la Gran Flota Blanca, que llegó ayer a la Habana.

Llegó ayer el «Colonial» a Veracruz

Según noticias recibidas por los señores García y Díaz, Ltda., consignatarios en la Habana del vapor portugués «Colonial», se sabe que dicho buque llegó ayer a Veracruz, en su viaje desde la Habana.

El «Colonial», en su viaje de regreso a Europa, visitará nuestro puerto, del que saldrá para Lisboa el día 2 del próximo mes de noviembre.

Llegará en noviembre 12 el «Marqués de Comillas»

Los señores García y Díaz Ltda. recibieron ayer noticias de la dirección de la Compañía Trasatlántica Española, informándoles que el vapor «Marqués de Comillas» llegará a la Habana el día 12 de noviembre, para salir de nuestro puerto rumbo a New York, Lisboa, Vigo y Bilbao, el día 15 del propio mes, llevando numerosos pasajeros y gran cantidad de tabaco, azúcar y café con destino a España.

Vendrá a la Habana el vapor «Kungsholm»

Los señores Dussacq y Toral, consignatarios en esta capital del trasatlántico sueco «Kungsholm», han recibido informes de que dicho buque visitará la Habana el día 27 del próximo mes de noviembre, con numerosos excursionistas.

El «Kungsholm» llegará a nuestro puerto procedente de Santiago de Cuba, donde hará escala.

El gobernador de Río de Janeiro

Hoy es esperado en nuestra capital, a donde llegará procedente de Miami, en el avión regular de la Pan American Airways Inc., el comandante Ermanito Amaral Peixoto, gobernador de Río de Janeiro, a quien acompañan su esposa y la señorita Zazi Aranha.

Las autoridades marítimas les dispensarán a los citados viajeros las cortesías de estilo y franquicias aduanales correspondientes.

Para la Conferencia Interamericana del Trabajo

Por la vía aérea llegó ayer a esta capital, procedente de Miami, el señor John M. Clarck, secretario de mister Johan G. Wynant, director de la Oficina Internacional del Trabajo en Ginebra.

El señor Clarck viene con el propósito de llevar a cabo los preparativos de la Conferencia Internacional del Trabajo, que los estados americanos celebrarán próximamnte en la Habana.

Le fueron concedidas las cortesías de estilo y franquicias aduanales correspondientes.

La recaudación

La Aduana de la Habana recaudó ayer $80,216.22.

Recluídos en Tiscornia

Los señores Dussacq y Toral, consignatarios en la Habana del vapor «Wapinen», entregaron ayer a la Policía Marítima a los tripulantes de dicho buque William Gudman y Walter F. Lind, los cuales se quedaron en tierra el día en que salió el barco.

Los citados tripulantes fueron recluídos en el campamento de Tiscornia, a la disposición de la Comisión de Inmigración.

Productos cubanos

Con destino a New York tomó en la Habana el vapor americano «Antigua» las siguientes partidas de productos cubanos, 1,400 huacales de frutos y vegetales, 250 pacas de tabaco en rama, 50 sacos de café, 100 bultos de cacao y 20 bultos de miscelánea.

El «Cuba» nacional

Procedente de La Guayra, San Juan de Puerto Rico y Ciudad Trujillo, arribó ayer mañana a la Habana, el vapor de bandera nacional «Cuba», que en este viaje ha traído carga general y 44 pasajeros, de los que anotamos a los señores Luis P. Pissarello y señora, Eduardo García y señora, el ingeniero señor Emilio J. Solís, Francisco Blanco Pérez, Pedro J. Merino, Isabel Fracinatti, Ignacio Oliva Mederos, Ramón Carulla González, José Antonio Lago, José García y señora, Eduardo Noriega, Francisco E. Hernández, Angel Ramírez Valdés, Rogelio González Díaz, Luis R. Irlanda, Salvador Llamas, Rosa Basualdo, Francisco Barroso, María H. Oliva, Beltrán Laffaye Torres y señora, Andrés A. Correa, Luis Ramos O-Reilly, Margarita Vera Garcés, Estela E. Barquet, Catalina Nadal de Baridas e hija, Juan Caubeca, Simón Bolívar Pérez, Melquíades Irún Gil, Narciso Román, Georgina Preval, el comerciante venezolano Hermann Ahrensburg y señora, y otros.

El señor Carlos Conde Casariego

Ha llegado en el vapor «Cuba» el señor Carlos Conde Casariego, comerciante español radicado en Puerto Rico y agente general, en San Juan, de la Empresa Naviera de Cuba, a quien acompañan su hija, la señorita María Luisa Conde, y la señorita Aurora del Valle, hija del presidente del Casino Español de San Juan.

El «Munargo»

El vapor americano «Munargo» llegó ayer de New York vía Nassau y Miami, con carga general y 11 pasajeros con destino a este puerto, así como 83 turistas en tránsito, que regresarán en el mismo buque al puerto de procedencia.

De la lista del «Munargo» hemos anitado los siguientes nombres: Luis e Hilda Faura, George Cart, Sam Luber, Víctor Muller y señora, Tom Sheeman y Eustace Walker y señora

También llegó en este buque la señorita Kathryn Bach, artista cantante de radio que procede de Buffalo, habiendo sido recibida por los señores Eusebio Dardet y Lorenzo Comas, de la Comisión Nacional de Turismo.

El «Antigua»

Con 11 pasajeros con destino a la Habana así como carga de frutas y 45 pasajeros en tránsito para New York, tomó puerto ayer el vapor norteamericano «Antigua», de la Gran Flota Blanca, que continuó viaje anoche mismo al mencionado puerto de los Estados Unidos.

En el «Antigua» llegaron los señores Fernando Castro, jinete americano; Rose Graves, Francis Heyelman, Jorge Icaza, Charles T. Mason, Ana María Racioppi, Juan Rodríguez López, Julio C. Sáenz, Joaquín Labra y Felipe Siervo.

Entre los pasajeros que se embarcaron en el «Antigua» para New York se encuentran los señores doctor F. Navarro, Richard Alvarez y Malcolm Hagar.

El «Cuba» americano

En su viaje regular llegó ayer tarde procedente de Tampa y Key West el vapor americano «Cuba», que trajo carga general, correspondencia y 34 pasajeros, de los que hemos anotado a los siguientes: Armando de los Reyes y señora, el señor Roberto Gonzáles, Lillian González Delgado, Edward Hackett, policía norteamericano; George W. Baitt, William Marshall, Guillermo R. Díaz y señora, Elmer L. Green, Grace Edwards, Pamelia y Adriana de la Peza, William Hart, José Ramón Rodríguez Valdés y otros.

El «Cuba» regresará hoy a los puertos de procedencia, llevando carga general, correspondencia y pasajeros, entre los que figuran los señores Aurelio Rubit y señora, Juan Alemany, Aurora Suárez, Carmen D. de Padrón, e hija Paula; María Francisca Souto Quintana e hijos, Carlos López, Leo Gómez y familia y otros.

Mr. Irene Du Pont

Procedente de Miami y en el avión de la Pan American Airways Inc., marcado con el número 667, fletado especialmente, llegó ayer al aeropuerto del Arsenal el millonario Mr. Irene Dupont.

En ruta a Mérida

En ruta a Mérida, Yucatán, hacia donde siguió viaje ayer mismo, llegó al aeropuerto del Arsenal, procedente de Miami, el avión número 41 V, que trajo cinco pasajeros con destino a la Habana y uno en tránsito para México, siendo éste el doctor E. Case, médico americano.

El «NC-752-V»

Procedente de Miami y en su viaje regular llegó ayer al aeropuerto del Arsenal el avión NC-752-V, de la Pan American, que trajo 30 pasajeros entre los que se encuentra la señora Margaret Carney, el artista americano Russell Baldwin, Pedro Morales, Anita y Margot Kinghorn, Minie Kinghorn, Mr. Richard A. Alsworth, de la Knox Company, de Los Angeles; Víctor Muñoz, Charles Chapler y otros.

En dicha aeronave salieron ayer para Miami los señores doctor Manuel Costales Latatú, ex secretario de Sanidad y director del hospital «Calixto García», quien se dirige a Jacksonville para atender un enfermo; Rosa Alvarez, Stanley Sloss, Willard Linsey, Alfonso Martínez y señora, el doctor Pedro M. Souza, quien visitará varios hospitales de Nueva York; Eladio Martínez y señora, Ramón Suárez, Charles Venn, Thomas Riehey, Florence Cherrill, George McGay, William B. Wise y señora, el Rvdo. Arcadio Marinas, del Arzobispado de la Habana, quien se dirige a New York; Olga Lesman, el músico italiano Giuseppe Bamboscheck, Afnes B. Kennedy, Aurea Marinas, Gene P. Anderson, G. Murray, Giuseppe Interrante, representante de la G. Recording Company, propietaria de distintas compañías italianas de óperas.

Con destino a Mérida, Yucatán, salieron los señores Angel Estrugo y señora, y la señora Ina Winros.

El «Florida»

Con 130 pasajeros regresó anoche a Miami el vapor americano «Florida», de la Peninsular y Occidental S. S. Co., de cuya lista hemos anotado los siguientes nombres: Armando Gómez y señora, Enrique Radillo y señora, Gustavo Suárez, José E. Nodarse, los abogados colombianos doctores Eduardo Lemeitre y José Gabriel de la Vega, Silvina Caveda, Nora Díaz e hija, Justo Leal y señora, Salvador Lloret y señora, Eduardo Parra, María V. Castillo, el doctor Guillermo Vautrin y señora, Raúl Mendoza y señora, Federico Sánchez José L. Avalos y otros, siendo la mayor parte de los restantes, turistas.

Los que van a New Orleans

En el vapor americano «Ulua», que arribará hoy a nuestro puerto procedente de Tela, Honduras con pasajeros para la Habana así como carga general y pasajeros en tránsito para New Orleans, se embarcarán mister Bryan Beatty, Mrs. M. Tinsdale y la señorita Virginia Lonsinian.

El «Cefalu»

A las once de la mañana de hoy es esperado en este puerto, procedente de New Orleans el vapor hondureño «Cefalu», de la Vaccaro Line, que trae carga general y cinco pasajeros para la Habana, así como carga y 24 pasajeros en transito para Centro América.

Otros barcos que se esperan

Hoy también son esperados los siguientes barcos: «Seatrain Havana», que viene de New Orleans; «Argual», de Miami, con carga general, y el «Jenny», que trae un cargamento de aceite de palma.

Mañana llegarán: el «Monterrey», que viene de New York; el «México» que procede de México; el «Florida» de Miami, y el «S. B. Hunt», que trae petróleo.

Un ferry

Con carga general, contenida en vagones de ferrocarril, llegó ayer de Port Everglades, el ferry americano «Joseph R. Parrott».

El «Agnese Maerks»

En lastre y para tomar en la Habana un cargamento de carbón para su propio consumo, arribó ayer a este puerto, procedente de Colombia, el vapor danés «Agnes Maerks», que siguió viaje anoche mismo, una vez abastecido del citado combustible.

Las salidas

Durante el día de ayer salieron los siguientes barcos: «Laila», para New York; «Joseph R. Parrott», para Port Everglades; «Florida», para Miami; «Antigua», para New York, y «Agnes Maerks», para Matanzas.

HABANERAS

LA MODA ACTUAL

EJERCICIOS DE BELLEZA

La exquisita Janiece Logan, miembro del «Circulo Dorado» de la Paramount, nos muestra cómo deben descansarse los músculos de los ojos. Se cierran los ojos fuertemente, manteniéndolos cerrados por espacio de medio minuto, y seguidamente se abren por completo, y se mira atentamente a un objeto distante por espacio de otros pocos segundos.

Ha sido reconocido por infinidad de autoridades en la materia, que los ejercicios para el cuello y los ojos conservan la belleza del rostro.

Uno de estos ejercicios consiste en sentarse a diario frente a un espejo, mirar hacia él con los ojos bien abiertos, y sin quitar la vista del espejo, ir cerrándolos lentamente. No se alarme al practicar este ejercicio, pues no existe peligro alguno.

Otro ejercicio tan sencillo como efectivo, es el siguiente: Tome una pluma de su almohada entre dos dedos. Tire la cabeza hacia atrás y sople la pluma hacia el espacio, tratando de mantenerla flotando todo el tiempo posible.

EXPOSICION DE SOMBREROS

Llamamos la atención a nuestras lectoras sobre la próxima exposición de sombreros de señoras que ofrecerá la gran casa de **Baranda y Tosar** en sus locales de San Rafael, 3 y 5, y Neptuno, 31, 35 y 37.

Adaptada la casa con todos los requisitos modernos, dentro del más lujoso decorado, ofrece un fino surtido de sombreros de la estación, ajustándose a los últimos informes de la moda.

Los señores **Baranda y Tosar**, antiguos y competentes conocedores de ese giro, han visitado los centros europeos y americanos para poder presentar su gran colección a la misma altura de los mejores extranjeros.

Los modelos que han adquirido en esos lugares pueden competir con los más finos, encontrándose los que se exhibían en las últimas colecciones de París y New York en los colores y estilos más nuevos que ofrecerán en breve al público que los visite, dentro de los precios más económicos.

NOTAS DE PARIS

Mainbocher, siempre progresivo, emprende dos rutas opuestas: la del peplum de gran amplitud, que bien podría pertenecer a algún soldado griego de la antigüedad, y la túnica tan estrecha como la pierna de un pantalón masculino. Son tantas y tan diversas las ideas propuestas en esta colección, que sólo citaré aquí una o dos de ellas; un traje de falda larga es completamente estrecho hasta llegar a la región de la cadera para sólo desde aquí adquirir una enorme amplitud. En cambio, otra **toilette** será amplia sobre el delantero y estrecha en el dorso o bien viceversa. Una de sus chaquetas largas ostentará una corta capita que sólo cubrirá los hombros y muchos de sus trajes-abrigos y conjuntos están trabajados en dos colores o bien ribeteados en blanco.

La silueta de Jean Patou es extremadamente ajustada, sobre todo en las caderas. Movimiento de largos sweaters para cuerpos y también chaquetas. Utiliza para sus conjuntos de dos y tres piezas, tanto las telas unidas como las estampadas, a menudo combinándolas. Sus trajecitos de todo andar se abren sobre plastrones blancos de lencería. Emplea muchos efectos de bandas cruzadas, de recortes, de alforcitas. Para sus conjuntos de día prefiere dos tonos contrastantes y para sus **tailleurs** los tejidos ligeros. Para noche sus creaciones son casi siempre drapeadas, moldeando el cuerpo y con escote cuadrado y mangas largas, y acompañando a las faldas muy amplias, cuerpos de escote importante.

Igualmente Molyneux se dedica a trajes de dos estilos: uno de línea ajustada, con faldas abiertas en su base, otro de línea amplia. Estos últimos semejan cuadros, donde se emplean muchos metros de tela, y no puede haber mujer que no parezca seductora con ellos, mientras algunas verán aumentada su belleza en tal forma que resultarán irresistibles.

TELAS DE NOVEDAD

Los tafetanes, **moires**, y fayas resultan de un moderno romanticismo en estos tiempos que corremos. Los **chiffones** hacen parecer ninfas, algo ultrafemenino que recuerda el lejano Oriente o la Italia primitiva.

Los colores representan, para la próxima temporada, el encanto principal, viéndose mucho verde para todos los momentos, azul, **bordeux** y un gris arenoso muy elegante.

Los **shantungs, crepes-faille, tweed** de algodón, **jersey** y otros tejidos semejantes se impondrán en el invierno para usar por las tardes y de noche el tul, encaje y estampados en tonos pastel.

Cada día llegan remesas nuevas de estas telas a la conocida casa **La Elegante de Galiano**, donde reciben siempre lo mejor a precios económicos.

LAS TRES CARABELAS

¡Son ellas, las tres las tres carabelas
de todos los mares las más arrogantes:
la Pinta, la Niña, la Santa María...!
¡Son ellas, henchidas las velas,
las proras tajantes,
la chusma bravía,
y el regio oriflama nimbado de luz...!
Con ellas marciales pendones,
con ellas egregios blasones,
la raza y su alcurnia, filoso el acero y altiva la cruz.
Las tres que el enigma escrutaron
en pos de senderos de gloria
lastradas con muchas centurias de historia,
del piélago ignoto la nueva derrota porfiadas marcaron,
marcaron las tres
clavando en los vientos el terco bauprés.
Y luego exaltando la hazaña estupenda de sus capitanes,
magníficas trompas, horrísonas trompas de cien huracanes
cantaron el himno triunfal,
que habrán de tocar honrando sus manes
las trompas eternas del juicio final...!

Tirso DE GUEVARA

Matanzas, 12 de Octubre de 1939.

MENU DEL DIA

Almuerzo	Comida
Fruta bomba natural.	Grape fruit.
Revoltillo de huevas de pescado.	Crema de chícharos.
Filete con vegetales.	Pollo con spaghetti.
Flan de piña.	Ensalada y helado.

RECETAS DE COCINA

Conserva de leche

Se unen tres tazas de leche, una de azúcar y doce yemas de huevos batidas y una rama de canela, echándose en una paila y poniéndose al fuego sin dejar de revolverlo hasta que se desprenda del fondo de la paila. Se prepara una dulcera con panetela o bizcochos en el fondo, cubriéndose con esta crema.

M. R. de FONTANILLS

MIEMBROS DE LA LIGA ANTINARCOMANA PRONUNCIARAN VARIAS CONFERENCIAS EN LOS CENTROS OBREROS, EN PROPAGANDA CONTRA EL VICIO NEFASTO DE LA DROGA

La Liga Cubana contra el Narcomanismo en su sesión última acordó designar a varios de sus miembros para que de acuerdo con el Instituto Nacional de Previsión y Reformas Sociales, pronuncien una serie de conferencias en los centros obreros de Cuba para demostrar el mal efecto que produce el uso indebido de las drogas heroicas.

Del seno de la Liga Cubana contra el Narcomanismo se escogió a los miembros que más conocimientos tienen sobre esa materia, quedando a elección de cada uno de ellos, el tema o droga a que habrán de referirse durante la disertación. La entrada al local de la colectividad donde tenga lugar el acto, será gratuita y éste será organizado de manera que resulte interesante y al mismo tiempo de beneficio para el fin perseguido; es decir prevenir a la humanidad respecto al grave daño que ocasionan los estupefacientes cuando se utilizan como medio de saciar un vicio.

Los miembros de la Liga designados son los siguientes: doctores Luis Pastor de Quesada, José Chelaia Aguilera, Guillermo Lage, nuestro compañero Antonio Gil Carballo, ingeniero Gustavo E. Urrutia, doctor Francisco Fabré Cano, Dr. Fernando Freyre de Andrade, Dr. Hugo Roberts, Dr. Rafael Mora Adelit, señor Antonio Penichet, Dr. Esteban Valdés Castillo, Dra. Candita Gómez Calás, Dra. Bertha Portocarrero y señoras Aída P. de Villaurrutia y Fina Forcade.

El propósito de este acuerdo, como es natural, es noble y generoso, puesto que los conferencistas, queriendo hacer llegar a la clase obrera el peligro inmenso en que están si acceden a la tentación de tan nefando vicio, se destruyen moral y físicamente, convirtiéndose en seres verdaderamente inútiles a la familia y a la sociedad.

AL HACER LA NIVELACION DE INGRESOS Y EGRESOS, DICHA SUMA IRA A LOS PRESUPUESTOS

El sábado será inaugurado por el Alcalde el Stadium que se ha construído en la barriada de Lawton. Se ha suspendido un acuerdo. Exigen que sea pagado el impuesto de navegación

Los altos empleados de la secretaría de la Cámara Municipal están recopilando desde hace días, por orden del Presidente de la Comisión de Hacienda y Presupuestos, concejal Fernando Simo, todos aquellos antecedentes relacionados con los acuerdos presupuestales pendientes de la sanción presidencial, para después de obtenida parcialmente ésta, —pues hay la impresión de que muchos serán vetados— proceder a la nivelación correspondiente entre los egresos y los ingresos.

Esta importante y delicada tarea no será acometida por el Ayuntamiento sino a fines del entrante mes de noviembre pero la aparente anticipación de la Comisión de Hacienda y Presupuestos obedece al hecho de que su misión no consistirá solamente esta vez en hacer las rebajas necesarias, sino en ampliarlas para dar cabida a consignaciones de última hora que son de mucha importancia.

Entre estas, que cuentan ya con la opinión favorable de los señores concejales, se encuentra una partida por $40,000.00, que se destinará por la Alcaldía como subvención de la próxima temporada hípica en «Oriental Park», de acuerdo con el Plan de Incremento del Turismo en Cuba patrocinado por el Presidente de la República.

—Las ventajas de todo género, inclusive en el aumento de su prestigio, logradas por la Ciudad de la Habana con el Premio de $5,000.00 ofrecido en el Hipódromo de Marianao en marzo ppdo. por el Alcalde Beruff Mendieta, —nos dijo ayer el líder de la mayoría en el Consistorio, concejal señor Nicolás Duarte Cajides—; justifican la votación unánime de ese nuevo crédito.

Inauguran el sábado el Stadium de Lawton

A las nueve de la mañana del próximo sábado tendrá efecto la inauguración del Campo Deportivo «Rafael Conte», construído por el Municipio en la manzana comprendida por las calles 13, 14, Dolores y Tejar, del Reparto Lawton.

Abrirá el acto un desfile de los alumnos de las escuelas del Municipio, precedido por el señor Alcalde y autoridades.

Trasmisiones de dominio

Conoció la Junta de Amillaramiento del Municipio, de las siguientes trasmisiones de dominio de fincas uranas, verificadas ante distintos notarios de esta capital.

El Sr. José M. Cubillas, vendió a Nicolás G. Loyola Ramos, la casa de dos plantas situadas en la calle Estrella 915, en la suma de $7,000.00; Emilio Baños, vendió a Ramón y Benigno Alvarez, la casa Guasabacoa entre Santa Felicia y Santa Ana, con 412 metros, en $6,000; Eulogio Drumont Marcos, vendió a Rosa, Lucrecia y Joaquín García, la casa calle A entre Bella Vista y Luz, con 191 metros, en $2,700; Angela y Ramona Valle Carus, vendieron a Raúl Corrons Izquierdo, las casas Pérez 253, Luco 407, por la suma de $2,500; Raúl Corrons, vendió a José González Rodríguez, las anteriores casas, en la suma de $3,100.

María del Calvo Orozco, vendió a Eduardo Cacho Negrete, la casa Felipe Poey sin número, con 500 metros, en $2,250.00; la propia María del Calvo, vendió a Rosa Rescalvo, las casas Tejadillo 111, Jesús María 164 y Curazao 33, por la suma de $14,220.00.

La propia Sra. María del Calvo, legó a favor de Bertha Fernández Cuervo, la casa calle de Merced 81 con 139 metros, valuada en $4,500; y Plácido Ruiz, vendió a Manuela Zaldo, la casa San Lázaro 49, con 106 metros en $11,500.00.

El pago de raciones

En escrito dirigido al señor Alcalde por la Secretaría de Gobernación, se interesa el pago de la suma de $1,102.48 que se adeuda por el Municipio de la Habana, por las 4,652 raciones suministradas a presos en el Vivac y 717 raciones también facilitades en el Reclusorio de Mujeres, durante el mes de julio del año actual.

Por otro escrito de la expresada Secretaría, se pide urgentemente al Mayor Beruff Mendieta remita el estado del movimiento de fondos correspondientes al trimestre que comprende los meses de julio, agosto y septiembre.

Acuerdo suspendido

Se recibió en la Administración Municipal de la Habana, copia de la resolución dictada por el Gobernador Provincial, suspendiendo el acuerdo adoptado por el Ayuntamiento en el mes de agosto último, concediendo exención de impuestos por cinco años a un sistema de propaganda comercial que se propone ejercer en esta ciudad la Sra. Martha García.

Así informó el Presidente p.s.r. Sr. F. Agüero.

Exigen el pago del Impuesto de Navegación

Se ha dictado una resolución por el Jefe del Departamento de Impuestos Municipales, designando un Comprobador Especial para que conforme a lo establecido en el artículo 132 de la Ley de Impuestos Municipales, no se permita el tráfico o navegación en el Puerto —bahía, ríos, playas y demás de su jurisdicción, de ninguna embarcación que no haya pagado el impuesto del ejercicio de 1,939, bien sea de vapor, vela o remos, de pasajeros, de pesca o recreo, así como cabrestantes aljibes, chalanas, grúas fijadas o flotantes, etc.

En su consecuencia se dispone que toda embarcación que no haya pagado al Municipio sus arbitrios correspondientes, sea amarrada al muelle hasta tanto se abonen esos impuestos.

Movimiento de fondos

La recaudación obtenida en la Tesorería Municipal el día 18 del actual, según la nota facilitada por el Contador, fué como sigue: Por Ejercicio corriente, $2,360.76; por Resultas, $506.48; para el Consejo Provincial, $221.71; y por Plumas de Agua, $1,133.95.

La existencia en Caja por todos conceptos, es de $343,399.00, dividida en esta forma: De Ejercicio corriente, $29,353.24; de Resultas, $6,908.54; del Presupuesto Extra, $79.20; del Consejo Provincial, $30,864.92; Depósitos del Estado, $20,656.92; del Acueducto de Albear, $3,424.36; y por Depósitos de todas clases, $252,108.78.

Actividad en Apremios de Fincas Urbanas

El Jefe del Departamento de Impuestos ha ordenado una activa y enérgica acción de apremios por adeudos de contribuciones por concepto del impuesto territorial de importantes Fincas Urbanas, muchas de las cuales son de propietarios de la barriada del Vedado, Máximo Gómez, San Lázaro y otras calles de esta capital.

En la relación confeccionada por el Jefe del Departamento de Impuestos, aparecen más de ochenta grandes fincas que continúan debiendo a pesar de las gestiones de la Sección de Apremios, por lo que ahora se ordena una medida más rápida y si es posible llegar hasta a la inscripción de ellas a nombre del Municipio.

No hubo quorum en el Ayuntamiento, ayer

Sólo diez señores concejales respondieron ayer al pase de lista ordenado por el Presidente p.s.r. Francisco Agüero, para abrir la sesión extraordinaria convocada con el objeto exclusivo de tratar la situación legal creada por los Bonistas acreedores que persiguen el remate del Acueducto de Albear.

Los ediles asistentes, Rodríguez Lanza, Cossío del Pino Veiga, Fernández, Duarte-Cajides, y otros, se abstuvieron de hacer declaraciones a la prensa sobre la fracasada sesión.

La C

REPORTASE QUE CUBA HA VENDIDO HACE POCO 3 CARGAMENTOS DE AZUCAR A 1.85 C. I. F. PARA EUROPA

BOLSA DE NUEVA YORK

COTIZACIONES AL CIERRE AYER

—A	
Amer. Crys	14½
Am. Radiator	10½
Adams Expr.	9⅞
Air Reducc.	61⅝
Alaska Jun.	6⅞
Allied Chem	184
Allis Chal.	44¼
Amer. Can	115½
Am. Car Fou.	39¼
Am. F. Pow.	2⅜
Amer. Ice	2⅛
Amer. Int.	7½
Amer. Loco	28½
Am. P. Light	5⅜
Amer. Smel.	55½
Amer. Sug.	25½
A. C. Alcohol	9⅝
Amer. T. and T.	165¼
Am. Tobac. A	78¾
Am. Tobac. B	80⅛
Am. W. Works	13¾
Am. Woolen	13⅜
Anaconda C	34
Atchison	32¼
Atlan. Coast	25¾
Atlan. Ref.	24¾
Ass. D. Goods	9⅜
Auburn Auto	—
Aviat. Cor.	6¾
Amer. Metal	26¼
Armour and Co.	6½
—B	
Baldwin Lo.	20¼
Balt. and Ohio	7⅞
Bendix Avi.	30½
Best and Co.	39⅞
Beth Steel	91½
Borden Co.	21
Briggs	24¾
Brook Man	11¾
Butte Copp	5¼
Byers A. M.	13⅜
—C	
Can. Pacif	5½
Curt W. A	28
Curt W. Com.	8
Case T. Mach	83½
Columb. Gas	7½
C. de Pasco	41¼
Ches. and Ohio	43⅛
Chi. R. Islan	—
Chrysler	91⅜
Coca Cola	112⅜
Col. Carbon	91
Comm. and Sout	1½
Cons. Gas	30½
Cons. Oil	8⅝
Cont. Can	49
Cont. Oil	28½
Corn. Prod.	62⅜
Cont. Motors	3⅛
Cuba Co.	—
Cub. Am. S.	8
C. Am. Sug. P.	80
Cmm'l Solv.	14
Chesapeake	27½
Cruc. Steel	50
Cons. R. Cuba	—
Canada Dry	15⅛
—D	
Del. Hudson	26⅛
Del. and Lack	8
D. Aircraft	84⅜
Drug Inc.	5¾
Dupont	182¼
—E	
East Kodak	160
El. Auto Lit	38⅜
El. Pow. Lig.	8⅝
Elec. Bond	9⅝
Erie (R. R.)	2⅝
—F	
Fox Film C.	13⅞
Frep. Texas	35
Foster Wh.	23¾
Firestone	23⅛
—G	
Gen. Asphalt	17⅛
Gen. Elec.	41¾
Gen. Foods	42⅞
Gen. Motors	54¾
Guantánamo S.	3¼
Gimbel Bros	10⅛
Gillet Saf.	6⅜
Gold Dust	11⅜
Goodrich R.	22
Goodyear	28½
Gen. Bronze	—
Graham Page	⅞
Gramby	8¾
Great North	31¾
—H	
Homestake	53
Houston Oil	7⅞
Hudson Mot	6½
—I	
Int. Cent	15½
Int. R. T.	3¾
Int. Cement	45½
Int. Nickel	38⅝
Inter. Tel.	4¾
I. T. F. S.	5⅛
Illin. Glas	67
—J	
Johns Mansv	79½
—K	
Kroger Groc	28⅛
Kennecot	40¾
—L	
Lambert Co.	15⅜
Lgg Myers	98⅛
Loew's Inc.	33¼
Loose Wiles	—
Lorillard	22⅞
Louisv. Nas	62
Ludlum Stl.	25⅝
Lehman Cor	26⅜
Liquid Carb	14¾
—M	
Macy (H. R.)	33
Manati Sug.	3¾
Montgomeri	56
Mss. Pac. C	—
Miss. Pac. P	1¾
Morris (Phi)	84½
Murray Corp.	6½
—N	
N. Y. Central	21¾
Nash-Kelvi	7
Nat'l Bisc.	23¼
Nat'l Dist	24⅝
Nat'l Dairy	16
Nat'l P. Li.	8⅞
Nat'l Steel	77¼
North Amer.	23
N. A. Aviat'n	24⅞
Nort. Pacif.	11⅝
—O	
Ohio Oil	8⅞
Otis Elev.	17¾
Otis Steel	14⅞
—P	
Packard Mot	3⅞
Uaramount	7½
Pennsylvann	26¼
Pat Mines	—
P. Petroleum	45¾
Pullman Co.	38⅝
Pure Oil	9¾
Puerto Rico	28¼
—R	
Radio Corp.	6⅛
Rep. I. Steel	27½
Reynolds	36⅞
—S	
Schen. Dis	14⅜
Safeway St.	46½
Sears Roeb.	81¼
Shell Uni.	14⅛
Simmons Co.	24⅜
Soc-Vacuun	14
St. Paul P.	1
So. Pacific	17⅝
South. Ry.	20½
Stan Brands	6
Stand Gas	3
Stan. N. J.	48¼
Stan Oil C.	29¼
Stewart War	9⅝
Studebaker	8⅞
—T	
Texas Co.	47¾
Texas Gulf	36⅝
Tinken Roll	51¾
—U	
Union Carb.	89⅜
U. Pacific	104
United Cor.	2¾
Uni. Cor. Pfd.	36⅜
Unit. Fruit	87½
U. S. Rubber	43⅛
U. Aircraft	46½
U. S. Steel	77¼
U. S. Inb. Alc	26
U. Gas Corp.	—
—V	
Vanadium	37⅛
—	
WarnerBros	4
W Brothers	2¼
West. Union	33⅞
West. Elec.	118
Woolworth	40
—Y	
Yellow-Tr.	19⅝

GANADO

LOS PRECIOS EN PIE

Precios que pagan compradores entregado el ganado en esta capital, según información de los Mataderos:

	Ctvs. Libra
Vacuno de 3¼ a	3½
Lanar de 3 a	3½

Precios del ganado porcino

	Ctvs. Kilo
De 100 lbs a 125 lbs de 4	a 5 cts
De 125 lbs a 150 lbs de 5	a 5¼ cts
De 150 lbs a 175 lbs de 5¼	a 5½ cts
De 175 lbs a 200 lbs de 5½	a 6 cts

LOS PRECIOS DE LA CARNE

En los mataderos de esta capital rigen los siguientes precios:

Vacuno, de 12 a	14
Cerda, de 25 a	30
Lanar, de 20 a	25

MATADERO DE LUYANO

Se sacrificaron ayer en el Matadero de Luyanó:

	Cabezas
Vacuno	55
Cerda	44
Lanar	—

MATADERO INDUSTRIAL

Se sacrificaron ayer en el Matadero Industrial:

	Cabezas
Vacuno	169
Cerda	136
Lanar	35

CARROS ENTRADOS

Ninguno.

LAS APRECIACIONES DEL MERCADO DE AZUCARES

OCTUBRE 19 DE 1939

	Ant.	Hoy
Costo y Flete		
Pronto embarque a EE. UU.	1.95	1.90
Flete	0.20	0.20
Libre a Bordo—Pago Inmediato		
EE. UU. cuota libre	1.73	1.76
EE. UU. cuota retenida 1940	1.73	1.76
Cuota Mundial		
Cuota local (Ex-Almac Puerto)	1.47	1.48
Todas las cuotas	1.71	1.73¼

(Estas apreciaciones son de Luis Mendoza y Compañía.)

MERCADO DE GOMA

Cierre ayer en New York:

Octubre	—
Diciembre	20.56
Enero	19.80
Marzo	19.09
Mayo	—

MERCADO DE SEDA

Cierre ayer en New York:

Octubre	350
Diciembre	330
Marzo	310¼

MERCADO DE PIELES

Cierre ayer en New York:

Diciembre	15.17
Marzo	15.44
Junio	15.75
Septiembre	16.03

MERCADO DE METALES

Cierre ayer en New York:

Cobre	12.50
Plomo	5.50
Manganeso	40.00
Nickel	35.00
Estaño	55.00
Zinc	6.89

LA TABACALERA Compañía de Seguros, S. A.

ACCIDENTES DEL TRABAJO

Automóviles. Decreto-Ley 800

Edificio Bacardí Segundo piso — Telfs.: (M-7388 (M-7259

HABANA

HAVANA ELECTRIC AND UTILITIES COMPANY

AVISO

La Junta Directiva de esta Compañía, en sesión celebrada el día 13 de los corrientes, acordó repartir un dividendo de $0.75 por acción a cuenta del dividendo trimestral correspondiente al trimestre que terminó el día 14 de Mayo de 1935, sobre las acciones primeras preferidas del 6% acumulativas.

Este dividendo se pagará el día 15 de Noviembre de 1939, por medio de cheques que se enviarán al domicilio de los señores accionistas que aparezcan registrados en los libros de la Compañía en la ciudad de Nueva York, al cierre de las operaciones del día 1o. de Noviembre de 1939.

Los libros de traspaso de acciones permanecerán abiertos durante el período de tiempo comprendido entre las fechas indicadas.

Los cambios de domicilio deberán ser comunicados oportunamente al Chase National Bank of New York, Aguiar, número 310, Habana.

HAVANA ELECTRIC & UTILITIES COMPANY

W. B. STAFFORD,
Treasurer.

Habana, Octubre 16, 1939.

M.E.C.D. 2016

CONTRA LA RETROACTIVIDAD EN EL DECRETO QUE TRATA DE LAS MERMAS ALCOHOLERAS

La Cámara de Comercio trata de conseguir que no se aplique en el decreto 2,110. Pedirá la modificación del reglamento del 1½ por 100 en las devoluciones

En la tarde de ayer celebró su sesión ordinaria del mes la Junta Directiva de la Cámara de Comercio de la República de Cuba, bajo la presidencia del señor Juan Sabatés y con asistencia de los señores Marcelino Santamaría, Federico G. Morales, José Barquín, Arturo Chabau, Marcelino García Beltrán, Rafael Gómez Serrano, Adolfo R. de Arellano, José A. Puig, Ricardo Morán, Manuel J. Díaz, Enrique Antiga, Cayetano Rey, Ramón Infiesta, José Cidre y del Subsecretario de dicha Corporación, en funciones de Secretario, señor Rafael A. Dávalos.

Después de darse lectura al acta anterior y de conocerse el movimiento de fondos del pasado mes de septiembre, que se aprobaron, el secretario actuante informó sobre el cumplimiento de los acuerdos tomados en la junta precedente, así como de las gestiones realizadas por la Corporación durante el mes transcurrido, que merecieron, igualmente, la aprobación de la junta. Acerca de esas gestiones hemos dado amplia información en cada oportunidad.

En relación con el proyecto de ley de liquidación de las moratorias, la Junta, conocido el veto presidencial impartido al proyecto, celebró un amplio cambio de impresiones acerca de la forma en que debía la Corporación dar a conocer al Presidente de la República su beneplácito por la medida tomada, acordándose, después de hacer uso de la palabra los señores Santamaría, Barquín, M. J. Díaz Morales, Puig, Morán, Cidre y otros, dirigir al Presidente de la República el telegrama que textualmente dice:

«Señor Presidente República. Palacio Presidencia. La Habana.

«Su decisión respecto a la liquidación moratorias responde al criterio exteriorizado por esta Cámara de Comercio sobre el asunto. Por lo que la Junta Directiva de la Corporación ha acordado hoy por unanimidad felicitar a usted por su actitud.—**Juan Sabatés**, Presidente Cámara Comercio Cubana.»

Comisión de Propaganda y Publicidad

Se conoció el informe de la Comisión de Propaganda y Publicidad, del que aparece haber ingresado durante el mes, entre otros, las firmas de Bacarrise y Bofill, Inc., Comisionistas, y Aurelio Medina Guerra, importador de materias primas para fabricación de dulces.

Empréstito de $35.000,000

La Junta acordó designar una comisión compuesta por los señores Marcelino Santamaría, Cayetano Rey, Arturo Agra, Andrés Vascós y el delegado de otra entidad licorera asociada a la Cámara de Comercio Cubana, para que con el Presidente y el Secretario gestionen que el Decreto 2,110 de 2 de septiembre de 1939, relativo a la deducción de las mermas en cuanto al impuesto del empréstito de 35 millones de pesos, no se aplique retroactivamente, según se pretende hacer por la Secretaría de Hacienda.

Impuesto de uno y medio por ciento

A propuesta del señor José Barquín la junta acordó gestionar la modificación del Reglamento del Impuesto de del Uno y Medio por Ciento en cuanto a que se amplíe el plazo de 30 días para la deducción del tributo en los casos de devoluciones de mercancías.

Aportes al Fondo de Estabilización

Se acordó consultar a la Secretaría de Hacienda, según propone el letrado de la Cámara, si los exportadores que venden sus productos en moneda cubana tienen necesidad de hacer el aporte en moneda americana para el Fondo de Estabilización de la moneda, pues, según el espíritu de la legislación de la materia, tal aporte sólo debe hacerse en casos de ventas.

Inconstitucionalidad

Se acordó que pase a informe del letrado de la Cámara el escrito de una firma asociada sobre conveniencia de personarse en un recurso en que se alega la inconstitucionalidad del artículo XI de la Ley de Accidentes del Trabajo, sobre aportes de las compañías de seguros para el Instituto de Reducción de Víctimas de Accidentes.

Otros asuntos

También se tomaron los acuerdos de felicitar, a propuesta del señor Sabatés, al señor José Cidre por haber sido designado Presidente de la Corporación Nacional del Turismo, habiendo sido tomado este acuerdo por la Junta entre aplausos. Encargar a la Sección de Navegación que proponga el sustituto del señor Luis Clasing, que renunció su cargo de vocal; y, por último, se dió por enterada que el señor Luis E. Rivas, a designación del Presidente de la Cámara de Comercio, asistió a la Asamblea Suprema del Congreso Nacional de Transportes que tuvo efecto el día 15 del corriente y en la que se trató del proyecto de rebaja de fletes ferroviarios.

COTIZACION DE LA PLATA

Con regular actividad actuó ayer el mercado de la moneda, abriendo con operaciones en plata cubana contra billete americano a 9.5/8 por 100 descuento y operándose más tarde, 9.21/32, 9.11/16, ofreciéndose 9.23/32. Se afirmó en 9.11/16 y cerró con transacciones entre 9.9/16 y 9.5/8, con tono firme.

(Cotizaciones suministradas por la Compañía Cubana de Transacciones y Cambios, S. A. Teléfonos M-6719 y M-3719).

GANANCIAS Y PERDIDAS DE LAS EMPRESAS AMERICANAS REPORTADAS DE NEW YORK

NUEVA YORK, octubre 19.—Lehigh Portland Cement: En el período de doce meses que terminó en 20 de septiembre, esta compañía tuvo una utilidad neta de $2.43 por acción contra .34 c. American Brake Shoe and Foundry: En el trimestre terminado en 30 de septiembre esta Compañía tuvo una utilidad neta de .44 c. por acción contra .26 c. Dome Mines: En igual trimestre sus utilidades fueron $1.041.000 contra $1.069.000. General Electric: En el citado trimestre esta empresa ganó 30 c. por acción contra 15 c. Beneficial Industrial Loan y subsidiarias. En el referido trimestre esta, empresa obtuvo utilidad de .63 c. por acción común contra 49 c. United Gas Improvement: El rendimiento del consumo de esta empresa aumentó en un 13.8 por 100. Long Bell Lumber Corporatien: En el trimestre terminado en septiembre esta Compañía sufrió pérdida de pesos 4.300.000. Long Bell Lumber Company: En dicho trimestre esta empresa sufrió pérdida de $95.000. U. S. Realty Improvement: En el período de 9 meses terminado en 30 de septiembre esta compañía sufrió pérdida neta de $331.000 contra pérdida neta de 294.000 pesos.

MERCADO DE MANTECA

Cierre de ayer en Chicago:

Diciembre	6.82
Mayo	7.45
Granel	6.55

BOLSA DE LA HABANA

COTIZACIONES AL CIERRE AYER

COTIZACION OFICIAL

Bonos y Obligaciones República de Cuba

	Comp.	Vend.
Speyer 1904-1944	112	124
Deuda Int. 1905	90	102
1909-1949	106	120
Morgan 1914-1949	111	124
Morgan 1923-1953	113	124
O. Públicas 1930-1945	78	—
1937-1977	63⅛	63¾
Oogs. oro con 9 cupones	41½	—
Obgs. oro con 7 cupones	35½	35¾
Obgs. oro con 4 cupones	32¾	34
Azucar 1930-1940	108	120
Centro Asturiano	25	—
Banco Terr. S. B	—	—
Cervecera	25	—
Cerv. Obgs. no Hip.	12	—
Gas	100	—
Hav. Elec. Cons.	46	—
Havana Flectric Debentures Obgs. no Hip.	1¼	3
Edif. La Metrp. S. A.	20	—
Mercados de Abasto y Consumo 1a. Hip.	30	70
Nueva F. de Hielo	105	—
Papelera S. B	—	—
Teléfonos	86	—
Unidos	7	—

Acciones

	Comp.	Vend.
Banco Terr.	½	—
Banco Terr. Bnfs.	⅛	—
Cervecera	12	—
F. C. Cons. de Cuba P.	2¾	—
Cuba R. R.	4½	—
Fibras y Jarcia	10	—
H. E. Utilities Co. P. 6%	39	43
H. E. Utilities Co. P. 5%	5½	—
H. E. Railway Co. P.	¾	—
H. E. Railway Co. C	¼	—
Jarcia, P	45	—
Jarcia C	3½	10
Licorera de Cuba	¼	—
Mercantil La Seg.	150	—
Metrop. Auto	—	—
Naviera P	21	24¾
Naviera C	2	4
Nueva F. de Hielo	100	—
N. F. de Hielo Bnfs.	30	—
Teléfono P	60	—
Teléfono C	10	—
Unidos	1¼	2½
Unión Oil	2½	5
Ira. Papelera Cubana	20	—
Cédulas Primera Papelera Cubana, 8%. (En circulación $500.000)	5	—
Cia. Muelles de Regla	—	250

COTIZACION A TERMINO

Entregas: días 15 , último de mes

Bonos y Obligaciones República de Cu

	Comp.	Vend.
Speyer 5%	112	124
Deuda Int.	90	102
Speyer 4½%	106	120
Morgan 5%	111	125
Morgan 5½%	113	124
O. Públicas 1945	79	—
4½ 1977	63¼	63¾
Obgs. oro con 9 cupones	41	—
Obgs. oro con 7 cupones	35½	36
Obgs. oro con 4 cupones	32¾	34
Azúcar	106	120
Centro Asturiano	25	—
Cerv. Int.	20	—
Cerv. Int. Obsg. no Hip.	—	—
Gas y Electricidad	100	—
Hav. Elec. Railway Co.	46	—
Havana Electric Railway Co. Obgs. no Hip.	1½	—
Nueva F. de Hielo	104	—
Papelera Cubana S. B	40	—
Cuban Telephone Co.	80	—
Unidos	7	—
Cia. Inv. y Fom. S. A.	—	—

Acciones

	Comp.	Vend.
Cerv. Int.	10	—
F. C. Cons. Prfs.	3	—
Cuba Railroad Prfs.	4½	—
H. E. Utilities Prfs.	40	—
H. E. Utilities Pretes	4½	—
Hav. Elec. Ry. Co., Prfs.	¾	—
Jarcia Prfs.	45	—
Jarcia. Cms.	4	—
Licorera de Cuba	¼	—
Naviera Prfs.	21	26
Naviera Cms.	2	4
Nueva F. de Hielo	110	—
N. F. de Hielo Bnbs.	30	—
Teléfonos Prfs.	60	—
Teléfonos Cms.	8	—
Ferrocarriles Unidos	1½	3
Unión Oil Co.	2¾	4½

COTIZACION LIBRE

Bonos y Obligaciones

	Comp.	Vend.
Int. Tel. Conv. 4½%	100	—
Int. Tel. 5% 1955	60	—
Cuba Tel. Co. 7½%	—	—
Cuba R. R. 5% 1952	37½	—
Cuba R. R. 6—	36½	—
Cuba R. . 7½% 1936	46	—
Nort. de Cuba 5½% 1942	34	—
Manatí Sug. 5½ 1942	28	—
Vertientes Sug. 7% 1942	28	—
C. Gallego 6% 1975	20	—
V. Tennis 3% 1949	4	—
Pro A. Musical 7%	20	—
C. Español 6%	30	—
Warren	36	—

Acciones

	Comp.	Vend.
Int. Tel. and Tel.	4½	—
Cia. Cub. Elec. P. $6.00	20	—
Cuban Ame. Sug. P.	60	—
Cuban Ame. Sug. Cms.	7½	—
Cuba Co. Cms.	⅛	—
Aux. Marit. (Suscrip)	6	—
Seg. La Com. (Suscrip)	—	—
Seg. El Comercio	100	—
Central Violeta	9	—
Guantánamo Prfs.	15	—
Guantánamo Cms.	3½	—
Cia. Litográfica Prfs.	30	—

Se desea DISTRIBUIDOR de **REFRIGERADORES Y LAVADORAS**

Fabricante de artículos bien conocidos en Cuba, desea distribuidor con capital suficiente o buena línea de crédito para la distribución de estos dos renglones en toda la República. Dirigirse a REPRESENTANTE, Apartado 2141, Habana.

CAMBIOS

Tipos de venta al cierre ayer en Bancos de esta capital:

Nueva York, cable	1-10P.
Nueva York, vista	1-10P.
Londres, cable	4.00¾
Londres, vista	4.00¼
París, cable	2.30
París, vista	2.29½
Madrid, cable	Nominal
Madrid, vista	Nominal
Italia, cable	5.11
Italia, vista	5.10
Toronto, cable	10D.
Toronto, vista	10 1|16D.
Alemania, cable	40.20
Alemani, vista	40.18
Bélgica, cable	16.80
Bélgica, vista	16.79
Suiza, cable	22.55
Suiza, vista	22.54
Hong Kong, cable	25.15
Hong Kong, vista	25.10
Amsterdam, cable	53.40
Amsterdam, vista	53.35
Suecia, cable	24.22
Suecia, vista	24.20
Japón, cable	27.35
Japón, vista	27.34

COTIZACIONES DE LA BOLSA DEL AZUCAR DE NEW YORK

NUEVA YORK, octubre 19. (Por el hilo directo de Luis Mendoza y Compañía).

CONTRATO NO. 2

Meses	Abre	Max.	Min.	Cierre
Nov.	1.95	1.90	1.90	1.88
Ene.	1.95	2.00	1.98	1.98
Mar.	2.01	2.06	2.01	2.04
May.	2.06	2.10	2.06	2.08
Jul.	2.10	2.15	2.12	2.13
Sept.	2.20	2.20	2.18	2.19

CONTRATO NO. 4

Meses	Abre	Max.	Min.	Cierre
Dic.	171½	174	171½	176
Ene	—	—	—	198
Mar.	170	173	170	172
May.	172½	174½	172½	172 1|2
Jul.	173	174	173	172½
Sep.	174	174	174	173
Dic.	—	—	—	—

LOS VALORES DE AVIACION DETERMINARON LA FIRMEZA EN LA BOLSA DE NEW YORK

NUEVA YORK, octubre 19.—Alentados por los rumores de jugosas nuevas órdenes pendientes, tanto del extranjero como de origen doméstico, los valores de aviación se destacaron ostensiblemente en el mercado hoy y su boyante tono impartió firmeza y mejoría a lo largo del resto de la lista. A juzgar por todos los reportes recibidos parece que hay en perspectiva un buen volumen de pedidos de aviones de los últimos tipos que Europa comprará en los Estados Unidos tan pronto queden eliminadas las restricciones de la Ley de Neutralidad que lo prohiben. Además de Europa, las órdenes del Gobierno americano se intensificarán más también al ampliarse los planes de defensa nacional. Las noticias del día no fueron particularmente impresivas, excepto quizás en cuanto al hecho de que todas las indicaciones señalan crecientes actividades bélicas, así como que todas las posibilidades de paz por ahora se han desechado aun como esperanzas.—Tohmson and McKinnon.

ACCIONES DE LOS BANCOS

Cierre ayer en New York:

Guaranty Trust	292
New York Trust Co.	117
Chase National Bostom	37¾
Nat. City Bank	30⅛
Public Nat. Bank	31¾
Manufacturers Trust	39⅞
Irving Trust	14⅛
Corn Exchange Bank	59¼
Chemical B. Trust	52¼
Bankers Trust	59
First National of N. Y.	1.915
Bank of Manhattan	18¾
Central Hannover	105
First Boston Corp.	14¼
Continental Bank	14⅜
Royal Bank of Canada	130
First Nat. Boston	46¼

PROMEDIOS DEL CIERRE DE LA BOLSA DE NUEVA YORK

NUEVA YORK, Octubre 19
(Por Dow Jones Co.)

	Abre.	Max.	Min.	Cierre.		
30 industriales	153.41	154.42	152.78	153.3i	baja	.18
20 ferroviarias	34.70	35.11	34.50	34.71	alza	.20
15 Serv. Públ.	25.75	25.99	25.59	25.85	alza	.10
40 Bonos			—	90.40	alza	.11

BOSTON SURETY COMPANY, S. A.

GARANTIA EN BONOS DE LA REPUBLICA

FIANZAS EN GENERAL

MANZANA DE GOMEZ. DEPARTAMENTOS 365-368.—HABANA

TELEFONOS: A-6204 Y M-2517.

CABLE: AVIEITES. TELEGRAFO: BOSCO.

Cotizaciones

COTIZACION DE LA LIBRA

La libra esterlina se cotizó ayer al cierre del Mercado local a $4.00¾.

COTIZACION DE LA PESETA

La peseta española se cotizó ayer, al cierre del Mercado local, nominal.

COTIZACION DEL FRANCO

El franco francés se cotizó ayer en el Mercado local, a razón de 43.47 por dólar.

CAMBIOS EN NEW YORK

Cierre ayer en New York:

Libra Esterlina	4.00¼
Francos	2.27¼
Pesetas	11¼

MERCADO DE CAFE

Cierre ayer en New York:

Octubre	—
Diciembre	4.11
Marzo	4.11

EN EL MERCADO DE EMBARQUE DE N. YORK HUBO OFERTAS DE LOS LIBRES A 3.40 CENTAVOS

Subieron los crudos para entregas futuras de los contratos americano y mundial. Los refinadores han rebajado la cotización. Rumores de que habrá

Aunque la carta del cierre que más abajo insertamos, dice que anteayer se hicieron ventas de azúcar crudo a 3.40, ninguna otra información de las recibidas ayer habla de tales operaciones: ni los despachos de la mañana ni los de la tarde. Sinembargo, reportaban que un lote de Puerto Rico, para embarcar a fines del presente mes, estba ayer disponible a dicho precio, 3.40, y que una limitada cantidad adicional de igual procedencia, para embarques a fines de este mes y en noviembre, se había ofrecido a 3.45, con indicaciones de que se habría aceptado el precio de 3.40 contra oferta de compra en firme.

Debemos recordar que el martes reportaron las mismas fuentes de información las últimas ventas de crudos libres, como efectuadas el lunes a última hora, al precio de 3.50. El miércoles reportaron que a esa base se hicieron las ofertas de los libres de derecho dicho día...

Respecto a los crudos de Cuba, el lector encontrará en la mencionada carta del cierre, el reporte de tres cargamentos vendidos a Europa a 1.85 cif.

Ayer, según los despachos recibidos, los refinadores continuaban retraídos. Sinembargo, no nos sorprendería que hoy nos informen que compraron ayer.

MERCADO DE FUTUROS: La Bolsa del Azúcar de New York fijó el miércoles en 1.96 (baja de cinco puntos) la cotización "spot" para los crudos del contrato americano. Y en 1.85 (baja de cinco puntos) la cotización "spot" para los crudos del contrato mundial.

Ambos contratos subieron ayer, como verá el lector en las cotizaciones de la mencionada Bolsa que damos en otra parte de esta página.

De acuerdo con los últimos reportes recibidos, durante la sesión de ayer se vendieron del contrato número 3 o americano: 250 toneladas en enero, 8.50 en marzo, 3,000 en mayo, 3,350 en julio y 600 en septiembre.

MERCADO DEL REFINO: Además de las refinerías mencionadas en nuestras informaciones anteriores, rebajaron su cotización a 5.25 la National, American, Arbuckle, Pennsylvania, Sea Island, etc. Snow-White bajó a 5.18 en determinados territorios. Y Spreckles a 5.05 en el Oeste de Chicago, y a 5.15 en la costa del Pacífico.

CARTA DEL CIERRE: La remitida por Thomson and McKinnon a Luis Mendoza y Compañía y traducida por esta firma, dice como sigue:

"Los contratos azucareros cerraron esta tarde a niveles de precios más altos. El contrato americano hizo aparentemente caso omiso de las noticias de matiz bajista, incluyendo la flojedad del mercado de crudos y las rebajas de precios de los refinos. En horas de la mañana se registraron alzas de 6 puntos en algunos casos. Más tarde, el contrato quedó con 3 puntos netos de mejoría, vendiéndose la posición de marzo a 2.04 centavos libra, después de tocar 2.06 centavos. Rumórase en el ramo azucarero que el Gobierno quizás restituya el sistema de cuotas al final del año. En el mercado de crudos se hicieron nuevas ofertas a la base de 3.40 centavos, después de las ventas realizadas a dicho nivel ayer. Todos los refinadores de crudos de caña rebajaron sus precios en 25 centavos, o sea a la base de 5.25 centavos libra. Un pequeño refinador cotizó a 4.98 centavos para embarques durante enero y febrero. En el contrato mundial las operaciones se realizaron activamente, habiéndose operado en un volumen de 15,000 toneladas hasta las primeras horas de la tarde. Un lote de 5,000 toneladas de marzo se vendió a 1.72 centavos, o sea con alza de un punto. Reportóse que Cuba vendió recientemente tres cargamentos de azúcares a la base de 1.8' centavos cif., con destino a países europeos".

NOTICIAS DE JAVA: "Existen indicaciones—dice un despacho recibido por Lamborn—de que Java avanzó recientemente su precio al equivalente de 50 puntos U. S. Cy."

Otro despacho, recibido por Mendoza (se contradice con informaciones anteriores) dice de esta manera desde New York:

"Según un cable recibido hoy por la Bolsa de Azúcares de New York, la Isla de Java, que es la mayor exportadora de azúcares al mercado mundial, tenía disponibles, al iniciarse en Europa la guerra, 900,000 toneladas con fines de exportación, y su próxima zafra comenzará en el mes de abril de 1940".

EL CONVENIO MUNDIAL: El "New York Sun" publicó ayer tarde la información siguiente:

"The International Sugar Journal—importante revista azucarera que se publica en Londres—en su última edición dice: "En pugna con la infundada suposición que prevalece aparentemente en algunos círculos mercantiles, el Acuerdo Internacional Azucarero no ha dejado de existir por el mero hecho de que un estado de guerra exista entre países de Europa". "El espíritu de dicho instrumento—agrega la referida revista—prevé tal contingencia como la del rompimiento de las hostilidades acaecida en este pasado mes. Y según el mismo, cualquier país de las poblaciones, cualquier país que en las hostilidades, aplicar el Tratado Internacional para suspender las obligaciones inherentes al Tratado. Hasta el 15 de octubre próximo pasado ningún gobierno había hecho tal apelación, de manera que ha surgido todavía la cuestión de esa suspensión y aun si fuera, el Consejo tiene que decidir dentro de los días subsiguientes a la fecha en que se le dirija, si no el cese de las obligaciones del país apelante en lo que al Acuerdo respecta". Parece sinembargo, que el azucarero siga en existencia el curso de la guerra, sus efectos plenos quedados por virtud de las circunstancias de la guerra mismo, de que al terminar las hostilidades el Consejo pueda nuevamente reunir el ovillo en el preciso lugar en que éste cayó".

TABACO

Después de los 923 tercios embarcados últimamente para España, se están forrando unos dos mil que llevarán el mismo destino. Son de clases bajas de Vuelta Abajo e irán consignados a la Compañía Arrendataria de Tabacos, que, a tenor de lo determinado en el tratado de comercio vigente, está obligada a comprarnos una grande cantidad de rama cada año.

Además de esas cantidades, tenemos las que se embarcan para otros países del viejo continente y las que están adquiriendo los fabricantes locales de cigarrillos. Por eso, la posición de esas clases que quedan disponibles, no puede ser más favorable.

Existe la impresión de que ha de haber pronto alguna demanda por tripas limpias, tanto para la América del Norte como con destino a Chile y Argentina.

De un día a otro han de entrar en el mercado los fabricantes de cigarrillos a que nos hemos referido en nuestras últimas informaciones.

Las entradas de rama.

Durante el día de ayer se recibieron en la plaza las partidas de tercios y pacas que relacionamos a continuación:

De San Juan y Martínez, para José Toraño y Compañía, 77.

De Bayamo, para Constantino González y Cía., 184.

De Guayos, para los mismos señores, 125.

De Esperanza, para I. Kaffengurghs Son, 70.

De La Salud, para

HAN INICIADO UNA HUELGA LOS ESTUDIANTES DE SANTA CLARA PORQUE SE SUPRIMEN EXAMENES PARCIALES

DOTARA A BAYAMO DE UNA SALA DE MATERNIDAD LA BENEMERITA "UNION NACIONAL DE MUJERES"

Su distinguida presidenta, la señora Ana Alvarez de Milián, auspició una animada comida en el Círculo Bayamo, como medio de conseguir los fondos que engrosarán el capital actual

La benemérita institución «Unión Nacional de Mujeres» que preside la airosa y distinguida señora Ana Irma Alvarez de Millán, preparó el pasado domingo en el amplio patio del «Círculo Bayamo» una comida a la que concurrió un nutrido personal, pues el objeto que inspiró esa fiesta no fué otro que el de recaudar fondos para engrosar el capital existente que servirá para dotar a la Numancia de América, dentro de breve fecha, de una Sala de Maternidad.

Ya se encuentran en poder de la Directiva de esa corporación, los planos del pabellón, que estará a la altura de cuanto la civilización y los adelantos modernos ordenan en esta clase de edificios.

Felicitamos a estas incansables paladines del bien público, que sin temor a la crítica y al fracaso persisten en su noble y grande obra.

Simpática boda

En la intimidad de la familia se celebró la boda notarial de los jóvenes señor Raúl Couto y Fernández, perteneciente a una estimada familia de la sociedad de Guantánamo, y la encantadora y delicada señorita Petra Luisa Reyes y Muñoz, damita que engalanó siempre nuestras fiestas con su silueta gentil y su gracia cautivadora.

En la residencia de la señora Petra Muñoz Vda. de Reyes, madre de la tierna fiancée, se efectuó la ceremonia matrimonial, la cual testificaron los señores Enrique e Ignacio Cepeño Iser y Andrés y Rodrigo Tamayo Fonseca.

Se marcharon los nuevos esposos rumbo a Santiago de Cuba, de donde luego partirán para el central «Ermita» donde establecerán su hogar en definitiva.

Muchas venturas deseo a tan juvenil y simpático matrimonio.

De regreso

Después de pasar varios días en la brillante y fastuosa capital cubana, se encuentran de regreso: el estimado caballero Francisco Selva y Cisneros, uno de los miembros más antiguos del comercio local, y la gentilísima y culta señorita Tulita Selva y Domínguez, prometida del correcto señor Angel Blanco Mazazaley, residente en la Habana.

Reciban tan afables viajeros nuestra bienvenida cordial.

Los esposos Tablada García

Después de pasar una agradabilísima temporada en los Estados Unidos de Norteamérica, donde visitaron la magna Exposición Mundial de New York y varios estados de la Unión, se encuentran agradablemente impresionados de su viaje, los prestigiosos esposos Dr. Julián Tablada García y la encantadora señora Antonia Salvador de Tablada García.

Welcome.

Para la urbe

Con intenciones de pasar una temporada en la capital de la república se marcharon las señoritas Nena y Cacha Soler Tamayo, hermanas muy apreciadas por sus muchas amistades de nuestra sociedad.

Una excelente estadía en la Habana les deseo a tan bondadosas y gentiles damas.

Dulcín

Sirve de encabezamiento a esta nota el nombre de la lindísima «poupee» que es el hechizo del hogar de los distinguidos esposos doctor Gonzalo Tabalda García, reputado galeno de gran prestigio profesional y la bella e interesante señora Dulce América Simón.

Por ser la unigénita Dulcín, acapara todos los mimos de su padres que la quieren con delirio, y en ocasión de celebrar su primer año de existencia se vió tan preciosa infante colmada de halagos por parte de sus progenitores yamiguitos.

Que su senda sea siempre mullida y rosada, para gozo de los suyos.

Bodas de estaño

Con gran júbilo recibieron la llegada del onceno aniversario de sus bodas, los prestigiosos esposos doctor Ricardo Silva Puig, talentoso letrado que es director del «Instituto Bayamo» el reputado plantel de enseñanza, y la elegante y afable dama Celia Fernández.

Para elos, en sus bodas de estaño, el cronista se complace en desearles todas las venturas posibles de alcanzar, y les envío mi más afectuosa enhorabuena.

Su onomástico

Una dama joven y bella estuvo de días en la festividad de la Santa Fe, causa esa por la que recibió bastante felicitaciones, siendo ella: la agraciada señora Fe Astray y Domínguez.

En el retraimiento de su hogar con motivo del luto que guarda, pasó su onomástico.

Muchas felicidades le deseo en su vida.

Restablecidos

Después de pasar varios días recluídos en sus respectivos hogares, ya se encuentran gozando de salud perfecta, el conocido y correctísimo joven Rubén Roberto Lavernia y Acosta, apto empleado del Banco Canadá de esta ciudad.

Así como el joven señor Héctor González Lacalle, ex-Alcalde Municipal.

Mucho celebro el poder notificar el restablecimiento de ambos.

Temporaditas que vuelven

Tras una placentera temporada ausente de esta ciudad, han retornado a su confortable «home» de la rue Martí, los destacados esposos señor Adolfo H. Suárez y Homededeu, Administrador de «The Royal Bank of Canadá» y la blonda y airosa señora Nenita Cañizares y Versón, en unión de su preciosa unigénita.

La señora de Suárez notifica por este medio a su distinguida clientela que se ha vuelto a hacer cargo de su hermoso gabinete dental, donde ofrece sus servicios a damas y niños.

Así lo informo a toda la sociedad bayamesa, y al mismo tiempo les doy mi más cordial bienvenida.

«Kuka»

Engalana mi crónica el nombre de la delicada y bonita señorita «Kuka» Rosabal y García, figurita que brilla en primer lugar en nuestros salones por su gracia y simpatía, siendo prometida del fino y caballeroso joven Eduardo Barrios y Pardo, alto empleado del central «Río Cauto».

Ella, es hija de la primera autoridad municipal, señor Quintiliano Rosabal Morales y la gentil señora Chicha García, y celebró sus onomástico en medio del alborozo de los suyos, recibiendo muchas felicitaciones de sus amistades.

Reciba del cronista tan graciosa damita su mejor saludo.

Ceremonia Nupcial

Con carácter extrictamente familiar hubo de efectuarse la boda notarial de la bondadosa y gentil señorita Julia Estévez y Casalí, hija muy querida de los afables esposos señor Marcial Estévez e Inés Casalí de Estévez, que celebró con el circunspecto y laborioso joven Oscar Fiallo y Milián, competente empleado del Departamento Comercial del Central Río Cauto.

Los trámites legales estuvieron a cargo del distinguido letrado doctor Blas A. Domínguez Martí, habiendo firmado como testigos la señorita Araceli Rodríguez Guerra, Profesora de Instrucción Pública; el Dr. Ramón Alonso Catá, miembro destacado de la sociedad y la política bayamesa y los hermanos Juventino y Manolo Cedeño Iser.

La boda tuvo lugar en la residencia de los estimados esposos señor Juventino Cedeño Iser y señora Reyes de Cedeño Iser, donde se brindó un exquisito buffet.

Una vida plena de venturas les deseo muy sinceramente a Julia y a Oscar.

Pasada festividad

El Primer lunes de octubre la festividad de los Santos Angeles Custodios, motivo por el cual estuvieron de día un grupo de señores pertenecientes a nuestra sociedad; comienzo la relación por el estimado y culto amigo Angel León y León, Secretario de la Junta de Educación, y persona altamente estimada en los círculos numantinos.

El bondadoso señor Angel García y Bazán, padre amantísimo re la bella señora de Sabater, la interesante Ñica García.

El señor Angel de la Guardia Serrano; el distinguido y caballeroso señor Angel Figueredo y Vega, destacada personalidad bayamesa y el señor Angel Martínez.

El correcto y afectuoso joven Angel Arévalo, meritísima figura del radio-teatro local; y los jovencitos Angel de la Guardia y Mas y Angel Saumel Guilarte y Angel Díaz García.

Reciban por medio del DIARIO aunque algo tarde, nuestra felicitación.

E. O. Lacalle.

DEL CENTRAL «ALAVA»

De Regreso

Nuestras primeras líneas de hoy dan un saludo afectuoso para la familia del Administrador auxiliar de este central señor Florencio Serra, que nuevamente se encuentra entre nosotros.

La esposa del señor Serra la elegante señora Caridad Echevarría y sus graciosas niñas, disfrutaron de unas largas vacaciones en una de las más concurridas playas habaneras.

Les reiteramos nuestra bienvenida.

Cumpleaños.

Colmada de halagos y congratulaciones celebró su cumpleaños el jueves último, la muy bella y bondadosa señorita Avelina García, que goza de extraordinaria simpatía en nuestra sociedad.

La gentil Avelina recibió delicados mensajes de felicitación grandes muestras de afectos e inumerables regalos de parte de sus familiares y amigos.

La cronista, unida por lazos de verdadera amistad con la festejada jovencita, se complace en desearle todo género de felicidades.

De Paseo

En el hogar del conocido matrimonio, Luciano Martínez y Emilia Martín, estuvieron una semana veraneando, los apreciables esposos, Enrique Alberto y Leonor Martínez en unión de sus dos pequeñitas.

Tan estimados esposos embarcaron en días últimos, muy complacidos de la estancia disfrutada.

Crecencio Ruiz

Por espacio de un breve tiempo, estuvo entre nosotros, el correcto joven Crescencio Ruiz, activo comisionista de una casa mercantil habanera; que después de una larga ausencia disfrutó de un merecido descanso en el hogar de su respetable madre, la estimadísima señora María Valverde de Ruiz.

Aol reseñar su visita reitérole el saludo.

Noemí Sánchez.

Rumbo al central "Carmita" partió el lunes once, la interesante y bonita trigueña Noemí Sánchez, que por sus dotes generales, se destaca a grandes rasgos en todos nuestros círculos sociales.

Noemí se propone pasar dos o tres semanas entre sus familiares que residen en aquel central.

Muy sinceramente se las deseamos placenteras.

Mejorada

Acentúase la mejoría en la dolencia que desde hace días viene padeciendo la simpática niña "Gina", encanto del distinguido matrimonio señora Cela Agara y señor Teodoro del Río, Jefe del Departamento de locomotoras de este central.

Tan grata noticia nos satisface, y esperamos poder comunicar prontamente el completo y total restablecimiento de la pequeña Gina.

Del Campeonato

La afición basebolera de toda la jurisdicción se encuentra de plácemes con motivo del campeonato provincial de base ball que se está organizando y en el que figurarán teams de tan reconocido calibre como Deportivo Perico, Central España, central Tinguaro, central Mercedes, central Alava y otros más que han pedido su inscripción.

La fecha del comienzo aún no se ha fijado a causa de los acuerdos que se están determinando, que redundarán en beneficio de todos.

En próximo correspondencia tendré el gusto de ofrecer más detalles

Mina Díaz GARCIA,
Cronista Social.

SE TRASLADA DE BEJUCAL LA "PARTAGAS"

Produce consternación el traslado de la Fábrica de Partagás para esta capital

El día 13 se efectuó en el Centro Obrero de esta ciudad, una asamblea de torcedores, despalilladoras y obreros en general, de la fábrica de Partagás, para dar cuenta por el comité de la misma, de una comunicación que horas antes se recibió, suscripta por los señores Cifuentes, Pego y Cia., como dueños de esta fábrica de tabacos, haciendo saber a sus obreros su resolución de trasladarla para la Habana.

Ante tal acontecimiento, que representa horas de desolación y miseria para todos los que radican en este pueblo, se reunieron todas las clases sociales, y el pueblo en general para apoyar decididamente los acuerdos que en ese acto trascendental se tomaren.

Una comisión integrada por los señores Soca, García y González, que había sido nombrada para que hiciera cuantas gestiones fueran posibles cerca del Sindicato General de Tabaqueros y de la Federación Tabacalera, abrió el acto con sus informes; en tal sentido hizo saber a la multitud que traía la promesa de la Federación Tabacalera, representada en este acto por el compañero Collado, como Secretario General, de que lucharán codo con codo para resolver este problema en justicia a los trabajadores; en la misma forma, dijo se habían expresado los representativos del Sindicato de torcedores de la Habana, representado en este acto por sus Secretarios General y de Finanzas, Arturo Vega y Evelio Lugo, a quienes acompañaba una representación del comité ejecutivo. Acto seguido usaron de la palabra los señores Collado, Vega y Lugo, ratificando el informe de los comisionados, y asegurando que cualquier acuerdo que se tomara por los tabaqueros de Bejucal sería respaldado por sus respectivas organizaciones.

Se pasó a considerar la comunicación de la firma, y se acordó por unanimidad rechazar lo que en la misma proponen, con lo que se terminó el acto entre aplausos y felicitaciones por la integridad de los trabajadores.

El Corresponsal.

DE SANCTI SPIRITUS

En el Tennis

Para conmemorar la gloriosa fecha del Grito de Yara, la simpática sociedad «Yayabo Tennis Club», que tiene su sede en los terrenos de la quinta «El Acueducto» y que preside el distinguido joven doctor Baldomero Escribano, celebró en sus salones una agradable fiesta bailable, desde las cinco de la tarde hasta las diez de la noche.

Simpático acto que revistó gran lucimiento, dado el entusiasmo que existía.

Una selecta y distinguida concurrencia se dió cita allí.

Mucho se bailó y las horas transcurrieron velozmente en medio de la mayor alegría.

Fué una fiesta encantadora.

Nuevo puente

El día 10 de los corrientes se llevó a cabo el acto de la inauguración del nuevo puente demoninado «Eloy Jiménez», construído a iniciativa de nuestro activo Alcalde Municipal, en la patre sur de la ciudad, sobre el Yayabo.

Terminada esta gran obra ha dado comienzo nuestro Alcalde al arreglo de las calles de la población.

Una boda

Han contraído matrimonio en nuestra ciudad la graciosa y simpática señorita Angelita Fernández y el estimado joven señor Enrique Tuero.

El acto civil estuvo a cargo del doctor José Francisco Valdivia, Abogado y Notario y fueron testigos de la misma los señores Belarmino Menéndez y José Alonso Méndez.

La ceremonia religiosa se efectuó en nuestra Parroquia Mayor, actuando el Pbro. Cirilo Anda, siendo apadrinados por los estimados esposos señores José Alonso Tuero y Concha Gómez de Alonso. Firmaron como testigos la señorita Celia Calvo y el señor Benigno Martínez.

Muchas felicitaciones recibieron los novios así como numerosos regalos.

Todos fueron espléndidamente obsequiados.

En el Centro de Veteranos

A las diez de la mañana del día diez de los corrientes y en conmemoración de la gloriosa fecha del Grito de Yara, se llevó a cabo en los salones del Centro de Veteranos de esta ciudad, que tan dignamente ha venido presidiendo el distinguido caballero señor Wenceslao Legon, la gran Asamblea General para elegir dicha institución las personas que han de regir sus destinos durante un año.

Fué reelecto el señor Wenceslao Legon y Sori.

A la una de la tarde y en los propios salones se llevó a cabo un gran almuerzo banquete con que la Directiva saliente obsequiaba a la Directiva entrante, y al que asistieron nuestras autoridades civiles y militares, socios de dicha institución y muchos invitados.

El acto estuvo concurridísimo.

El menú servido fué riquísimo y abundante.

Fueron pronunciados varios discursos alusivos al acto y a la fecha patriótica.

Nuestra Banda Municipal, dirigida por el profesor señor Gustavo Quirós, amenizó tan mermosa fiesta.

Fué un gran triunfo para todos los que componían la Comisión organizadora.

A ella pues nuestra felicitación y a la nueva Directiva muchos éxitos en sus gestiones.

Milagritos

Ya ha sido dada de alta y se encuentra de nuevo, alegre y contenta, en el hogar de sus cariñosos padres, la graciosa y estudiosa niña Milagritos Rodríguez y Escribano, hija de los distinguidos y sociables esposos señores Cándido Rodríguez y Anita Escribano, la cual como saben mis lectores, fué sometida a una delicada operación de la apéndice en la Clínica Los Angeles, de nuestra ciudad, por el hábil cirujano doctor Manuel Orizondo Caraballe.

Muchas felicitaciones ha recibido Milagritos con tal motivo y ha sido y es muy visitada en su hogar por sus amiguitas.

Felicitaciones a las que nimos la nuestra.

José Antonio Mendigutia

Por los amigos y simpatizadores del distinguido y estimado joven señor José Antonio Mendigutia y Silvera, Jefe Provincial de Obras Públicas y candidato a la Constituyente, se está organizando en nuestra ciudad un gran homenaje en su honor, que consistirá en un espléndido banquete en el céntrico y acreditado hotel «Plaza», del señor Jesús Solís, frente al parque de Serafín Sánchez.

Mucho es el entusiasmo y los preparativos que con tal motivo se están haciendo. No se ha fijado aun la fecha en que se llevará a cabo.

De gravedad

Se encuentra en grave estado desde hace unos días la estimada señora Celia Arias de Arias, profesora de Instrucción Pública.

Su asistencia está a cargo del doctor Antonio de P. Santisteban.

Su estado es de bastante cuidado.

SERRA CARBONELL,
Corresponsal.

SOCIALES DE MATA

La bella y gentil señorita María del Carmen Villazón Rodríguez, luciendo el albo traje de desposada.

Una gran boda

La celebrada el día 28 del pasado mes de septiembre, selecta y distinguida.

Unieron sus destinos para siempre, con la bendición del Señor, dos muy apreciables jóvenes de nuestra mejor sociedad: la señorita Villazón Rodríguez, profesora nacional que ejerce en Calabazar de Sagua, y el señor César García Alvera, activo comerciante de esta plaza, María, culta y bellísima, su elegido, joven caballeroso de muy distinguida familia «asturiana», gerente de la importante firma comercial «González y García de la localidad, y también de Calabazar de Sagua.

Muy interesante esta ceremonia por el gran aprecio y distinción con que cuentan los contrayentes resultando un resonante acontecimiento social. La boda se efectuó en la mayor intimidad familiar por el luto reciente que guarda el novio, habiéndose celebrado el acto eclesiástico en la Iglesia Parroquial de Calabazar a las 5:30 p. m., ante el Altar Mayor de dicho templo, y oficiendo el señor Cura Párroco R. P. Galo Catalán. El acto notarial estuvo a cargo del culto doctor Juan Sánchez Milián.

Precedida de séquito nupcial se presentó en el templo la novia, acompañada del señor Bernardo García, padrino de la ceremonia católica. Muy elegante y bella lucía la señorita Villazón Rodríguez con sus preciosas galas nupciales. Una maravilla de gusto y arte el traje que vestía confeccionado por manos expertas. Admirable el ramo que llamó la atención a la selecta concurrencia.

Actuaron como padrinos, el señor Bernardo García Alvarez, primo del novio, y la gentil señora Agustina Rodríguez, madre de la desposada.

En calidad de testigos rubricaron el pliego, el señor Carlos Alvera Solís, Carlos González Alvera, Luis G. Alvera, por el novio, y por la señorita Villazón, el señor José Cuervo Noval, Corresponsal del DIARIO DE LA MARINA; Antonio García Rodríguez y Roberto Villazón.

En el acto notarial firmaron como testigos la señora Adriana Pichardo de González, Felicia Sánchez de González, Pablo García Alvera y el señor Antonio García Alvera.

Una selecta concurrencia de nuestra mejor sociedad e íntimos de los contrayentes asistieron a ambas ceremonias.

Muchos y valiosos regalos recibieron los desposados de las buenas amistades con que cuentan.

Nuestra sincera felicitación y una prolongada luna de miel les deseamos.

De temporada

Desde hace varios días se encuentra disfrutando de una grata temporada de descanso en el famoso balneario de San Miguel de los Baños, nuestro estimado compañero el señor José Cuervo Noval, activo corresponsal del DIARIO DE LA MARINA en Mata y acreditado comerciante de esta plaza.

Una vez terminada su temporada el señor Cuervo Noval se trasladará a la Habana por breve tiempo.

Una feliz estancia y un pronto regreso le deseamos.

Especial

CELEBRO BRILLANTEMENTE LA DELEGACION DE VETERANOS DE CHAPARRA EL 10 DE OCTUBRE

Desfilaron los escolares, con sus maestros al frente, por las calles del pueblo, llevando banderas y flores hasta la Casa de los Veteranos, donde fueron recibidos por el Coronel Lora

De acuerdo con el programa de la Delegación de Veteranos de la Independencia de Cuba, en Chaparra, para los actos que tendrían lugar en conmemoración del 71o. aniversario del glorioso Grito de Yara, fuimos despertados en las primeras horas de la mañana, por una alegre diana mambisa que recorría las calles de este batey; poco después se veía el ordenado desfile de las escuelas, con sus maestras al frente, y llevando todas banderas y flores, en dirección a la Casa Social de los Veteranos, donde eran recibidas por comisiones designadas al efecto, por el Presidente, coronel Luis Lora Frometa.

El Centro lucía bellamente adornado con palmas, banderas, cuadros y flores, encontrándose en el estrado principal, bajo la bandera de Céspedes, un gran cuadro del héroe de esta fecha, Carlos Manuel de Céspedes, y desde el cuadro al piso, formando declive, una linda cascada de flores naturales, que fué confeccionada por la distinguida dama, señora Fredesvinda García de Fernández, y a ambos lados se veía vistiendo el típico traje de mambí, a los niños Federico Cuza Abuín y Napoleón Mejides Quintana; al frente, la tribuna Presidencial.

En el asta exterior y a presencia de las autoridades militares representadas allí por los miembros del Ejército Constitucional, Teniente Juan F. Suárez, MM. y Sargento Rafael D. Leyva, MM.; escuelas, público asistente, ejecutando un sexteto el Himno Nacional, izó la bandera cubana, el Coronel Luis Lora Frometa, Presidente de los Veteranos de Chaparra.

Seguidamente en el salón de actos, se tocó el Himno; los veteranos en una bonita ceremonia colocaron la bandera de Céspedes en un pedestal en el centro del salón, pronunciando el Coronel Lora las palabras de apertura.

Fui comisionado para ser el primero en ocupar un turno y fungir como maestro de ceremonias, desarrollándose en orden el siguiente programa: Poesía «10 de Octubre», por el niño Napoleón Mejides Quintana; la linda niñita Albita Rojas Pacheco nos recitó «Mi Bandera»; otra niñita Elcira Licea, recitó «A Martí»; Blanquita Pupo, la poesía «A Céspedes»; Irma Hidalgo nos dijo «Mi Bandera»; Matilde Pérez, la poesía titulada «El 10 de Octubre»; Luisito Cuza Abuín, recitó «A Carlos Manuel de Céspedes»; otra poesía «Fecha Gloriosa», por la inspirada niña Fresdevinda Ravelo Pérez; la niña Aurorita Pupo dedicó un discurso alusivo a Carlos Manuel de Céspedes; el niño José Manuel Rodríguez recitó la poesía «Mi Bandera»; Esperanza Brito nos dijo la poesía «10 de Octubre»; la inteligente niña Ruth Font, recitó magistralmente «Canto a la Patria»; una bellísima poesía titulada «Mi Patria», fué recitada por la joven señora Juana Ochoa de Martínez; la culta maestra Felipa Carcilaso, nos leyó un documentado escrito del que ella es autora y que dedicó a esta gloriosa efemérides del Grito de Yara, estando el resumen a cargo del prestigioso médico y aplaudido orador, doctor José D. Echemendía. Fueron todos, cálidamente aplaudidos por el nutrido público allí presente.

Carlos TORRENTS
Corresponsal

SUSCRIBASE Y ANUNCIESE EN EL «DIARIO DE LA MARINA»

EL CERTAMEN DE LOS NIÑOS EN EL RINCON

Es auspiciado por el Club Deportivo. Está al frente la niña Mercedes Rodríguez

Con la animación de siempre se efectuó el pasado sábado el penúltimo escrutinio del certamen infantil que hace dos meses viene celebrándose bajos los auspicios de la Sociedad Club Cultural Deportivo Rincón.

He aquí el orden de las candidatas.

	Votos.
Mercedes Rodríguez	56.905
Onelia Rodríguez	46.419
Elia Pérez	32.355
Carmen San Martín	20.344
Milda López	8.854

Como se ve la niña Mercedes Rodríguez dió un gran salto hacia el primer lugar, con muchas probabilidades de ser la triunfadora.

Un hermoso niño

Ha pocos días vino al mundo un hermoso niño primogénito de los estimados esposos Celina Díaz y Panchito Sáenz, amigos de nuestra mayor estimación. Por el hogar de los apreciables esposos Díaz-Sáenz, desfila toda la sociedad del Rincón, donde gozan de simpatías.

Felicidades.

Operada

En el Hospital «Lila-Hidalgo» de General Peraza, fué operada en días pasados con gran éxito la esposa de nuestro amigo Sr. Lorenzo Hernández, y se encuentra muy bien la paciente, lo que de veras celebramos.

Cristina Díaz

Ha pocos días dió a luz una hermosa niña, nuestra estimada amiga Cristina Díaz, siendo su estado muy satisfactorio.

Felicidades.

Regio baile el día 4 de Noviembre

Se hacen los preparativos para el regio baile que ofrecerá el Club Cultural Deportivo del Rincón titulado «Una Noche de Reinado» amenizándolo la orquesta de Belisario y la Sonora Matancera.

Comisiones de damas y señoritas recorren el término en propaganda de esa fiesta que ha de resultar en extremo lucida.

La joven directiva del Club, bajo la experta dirección de Santiago Macías le ha dado al Club una nueva y provechosa actividad, que viene siendo objeto de los mayores elogios y admiración de todos.

Bautizo

En días pasados recibió las regeneradoras aguas del bautismo el niño Antonio Chong, hijo de los apreciables esposos Marta Díaz y Antonio Chong, comerciante en frutos menores de esta localidad. En la Capital de la República tuvo lugar el acto de convertir en cristiano al niño mencionado, siendo sus padrinos los distinguidos amigos Obdulia y «Chicho», matrimonio que goza de general estimación en Santos Suárez.

La fiesta en honor de Carmen San Martín

Constituyó un éxito extraordinario la fiesta que en honor de la niña Carmita San Martín, tuvo efecto en los amplios salones del Club Cultural Deportivo Rincón, en días pasados. Demostración sincera de las simpatías que tiene esa niña entre los vecinos del Rincón, pese al escaso tiempo de su estancia en esta localidad. No se podía dar un paso en aquella gran casa social y de todas partes de la localidad se solicitaron asientos, pues no había ninguno disponible a las ocho de la noche. La numerosísima concurrencia salió muy complacida del espectáculo ofrecido.

Arrancó grandes aplausos, elogios merecidos, la niña Aleida Pérez, que interpretó varios números de canto con sin igual maestría. Para la corta edad de Aleida, su trabajo mereció los más grandes elogios de los que conocen el arte. Para nosotros fué una revelación el canto de la inteligente niña Aleida Pérez.

Felicitamos a la simpática niña y hacemos llegar a todo el conjunto artístico de esa noche los más sinceros elogios, así como también a la niña San Martín que supo congregar a centenares de personas en su magnífico beneficio.

Nuevo cristiano

Con toda felicidad llegó al mundo un hermoso niño, fruto de los primeros amores de mis estimados amigos «Cuyo» Lamiguiero y Valentín Eira. El nuevo infante, así como su mamá, gozan de salud. Lleguen hasta los padres la más afectuosa felicitación del cronista.

Herminia Eira

Está pasando una temporada de recreo por la Capital de la República, nuestra estimada amiguita Herminia Eira, en la residencia de familiares queridos. Que su estancia en la Habana, la ciudad del encanto y del placer, le sea grata, son los deseos del cronista informante.

Base Ball

Todos los domingos y en los magníficos terrenos de San Lázaro Park, se vienen celebrando movidos e interesantes juegos de pelota que gustan muchísimo. La presente temporada de pelota de San Lázaro viene recobrando el prestigio y la animación de épocas que se recuerdan con entusiasmo. Muy bonitos juegos se dan todos los domingos, y en cuyos encuentros toman parte jugadores de cartel de Cuba, miembros importantes que fueron de agrupaciones deportivas amateurs de Cuba, como Alberto Suárez que aun luce el millón en su clase.

Lucas Sainz.

LA LLUVIA EN LA REPUBLICA

Según el comunicado cotidiano que nos remite el Jefe del Centro de Telégrafos, señor Pedro Pablo Torres, en las últimas veinticuatro horas, vencidas al mediodía de ayer, ha llovido en los siguientes lugares:

Viñales, Coloma, Central Niágara, Mantua, San Juan y Martínez, Las Martinas, Cortés, Consolación del Sur, Herradura, San Cristóbal, Candelaria, Guanajay, Bahía Honda, Cabañas, Merceditas, Orozco, Pinar del Río. En toda la provincia de la Habana, Matanzas y Santa Clara, Jobabo, Sta. Marta, Sola, Júcaro, Jagüeyal, Stewart, Pina, Cunagua, Jatibonico, Algodones, Francisco, Jaronú, Majagua, Niquero, Estrada Palma y Tunas, Almeida, C. Mambí, Ermita, Candonga, Central Palma, Caney, Cobre, Mayarí y Santiago de Cuba.

En los demás lugares de la República, no llovió.

SE LE MURIO A UNA MADRE EL HIJO EN BRAZOS CUANDO IBA EN SOLICITUD DE UN MEDICO

Ha empezado a celebrarse el juicio oral contra la joven que mató al prometido que la engañaba. No se han reintegrado a sus cátedras los profesores del Instituto de Remedios

SANTA CLARA, octubre 19. DIARIO. Habana.—Comenzó hoy la huelga estudiantil en el Instituto de Segunda Enseñanza, en protesta de suprimirsele en el nuevo plan de estudios tres exámenes parciales. Estiman tal innovación perjudicial en alto grado a sus estudios.

Reina entusiasmo para asistir a los actos organizados en celebración del Día del Periodista, por la Asociación de la Prensa que preside el compañero Rafael de Armas Martín, con la cooperación de las sociedades «El Liceo» y «El Ateneo de Villaclara». Comprende una exposición de fotografías artísticas del compañero Rafael Pegudo, y de motivos Históricos de Villaclara, cedidas por Pedro Pérez, Felito Valdés y Sergio Alvarez, la que se efectuará en los salones del Liceo, a las ocho de la noche del sábado, acto que será amenizado por la Banda Municipal. Hará uso de la palabra José Manuel Valdés Rodríguez, presentado por el presidente del Ateneo doctor Rafael Espinosa. El domingo tendrá efecto un Conferencia en el teatro La Caridad, y después ofrecerá el teniente Coronel Gómez un almuerzo, a los periodistas locales y a los compañeros visitantes en la Escuela Vocacional. — ARMANDO MACHADO, Corresponsal.

CAMAGUEY, octubre 19. DIARIO. Habana.—Anoche en una batida dada por la policía, fueron detenidos como cincuenta jóvenes que en distintos lugares de la ciudad, se dedicaban a piropear y molestar a las damas, y por formar escándalos en las esquinas. A veinticinco de éstos, se les exigió cien pesos de fianza, y a los restantes, por ser menores, se les dejó en libertad.

—En el Hospital de Emergencia, se presentó Aurora Borrero Lisa, con un niño de pocos meses de nacido, el que al ser reconocido estaba muerto. Declaró la madre que al pequeño se había dado un ataque, por lo que corrió con él a dicho centro benéfico.

—Fué recluida en el Hospital General, Pilar Nápoles, vecina del poblado Amagracia, en muy grave estado, por haber ingerido una sustancia tóxica con propósitos suicidas.

—En Emergencia, fué asistido Luis Arizaon Espinosa, de lesiones graves, las que se produjo al caerle un palo de una puerta en la finca «La Mía» cuando llevaba a cabo en unión de Enrique Agüero Bonora, el traslado de un tanque de hierro, procedente de la ferretería «La Central» de donde son ambos empleados. El lesionado presentó fracturadas algunas costillas, habiendo ingresado en la clínica Agramonte.—HERNANDEZ, Corresponsal.

SE INAUGURO HOY EL CURSO EN LA ESCUELA DEL HOGAR

SANTIAGO DE CUBA, octubre 19. DIARIO. Habana.—En el día de hoy ha tenido lugar el acto de la inauguración del curso en la Escuela del Hogar, al que asistieron todas las alumnas. Pronunciaron alusivos discursos la Directora señora Pais de Molina y Miguel Angel Gutiérrez, secretario de dicho plantel. Después del acto, las alumnas desfilaron ante la badera, haciendo el juramento correspondiente.

La Audiencia de esta ciudad ha condenado a 14 años de presidio a Luis Humberto Sánchez, autor del asesinato de su compañera Ana Rosa Fernández.—GARCIA, Corresponsal.

IMPORTANTE JUICIO EN LA AUDIENCIA

SANTIAGO DE CUBA, octubre 19. DIARIO. Habana.—Esta tarde comienza a celebrarse en la Audiencia de esta ciudad, el importante juicio contra la joven Pilar Benitez, que en abril último mató de un tiro de revólver calibre 45, a su novio, el sargento maestro Wilfrido Aranda en el Reparto «Sueño». Pilar encuéntrase en el vivac municipal en ésta, donde en días pasados ingirió gran cantidad de petróleo para suicidarse. El Fiscal interesa veinte años para la procesada, igual que el acusador privado.—GARCIA, Corresponsal.

UNA COMISION DE ESTUDIANTES

REMEDIOS, octubre 19. DIARIO. Habana.—Una comisión de estudiantes de la Asociación de Alumnos del Instituto, visitó esta corresponsalía pidiendo apoyo a su causa, a fin de que los catedráticos que se encuentran en comisión en otros planteles y devengan sueldo por este Instituto sean reintegrados a sus respectivas Cátedras. La Secretaría de Educación oficialmente lo ha resuelto, pero en la práctica no es así, ya que solamente el doctor Martínez Thisol se ha hecho cargo de su Cátedra. Las sociedades todas de la jurisdicción, por medio de telegramas al Secretario de Educación y al Presidente de la República también lo han pedido. Los ánimos están excitados. — FEDERICO GARCIA, Corresponsal.

PROTESTAN LOS OBREROS TABAQUEROS POR EL MAL SERVICIO DE UNA RUTA

SANTIAGO DE LAS VEGAS, octubre 19. DIARIO. Habana.—Una nutrida comisión del ramo del tabaco visitó esta corresponsalía en la noche de hoy para protestar del mal servicio que viene prestando la ruta 76 de los ómnibus aliados que rinde viaje entre San Antonio de los Baños, Güira de Melena y Bejucal hasta la Habana. Exponen que esos vehículos vienen completamente abarrotados de pasajeros y ellos no pueden tomarlos para ir a su trabajo a la capital, demorándose muchas veces más de media hora poder tomar otro ómnibus

Pide dicha comisión de obreros tabaqueros que la administración de la Ruta 76 que en las horas de las 6 a. m. a 7 a. m., saquen cuatro o cinco ómnibus más, en ruta directa a la Habana, ya que existe suficiente pasaje, así como ómnibus, que se encuentran parados en la piquera para ser sacados por la Ruta 34, de Santiago a la Víbora, por donde existe menos pasaje y el viaje es más largo.

Esperan dichos obreros que la empresa, viendo esta protesta justa, ponga remedio a este mal en beneficio de los obreros, que tienen necesidad de utilizar estos ómnibus para ir a ganarse el pan, fuera de su pueblo.—MANUEL PERERA, Corresponsal.

NUEVE HERIDOS EN UN DERRUMBE

PINAR DEL RIO, octubre 19. DIARIO. Habana.—Ocurrió hoy en esta ciudad un desplome de paredes en la calle Virtudes 193. A consecuencia del mismo, resultaron gravemente lesionados Josefa A. Díaz, Juan Rivero, Ciro Martínez, Paula Martínez, Diosdado Martínez, Tomás Martínez, José Dolores González, y las menores Josefa y Caridad Martínez. Todos los heridos fueron asistidos en el Hospital de Emergencia y Hospital Menocal.—GUILLERMO RODRIGUEZ, Corresponsal.

LLEGO A ORIENTE EL SECREATRIO DE AGRICULTURA

SANTIAGO DE CUBA, octubre 19. DIARIO. Habana.—Esta tarde llegaron a esta ciudad, el ingeniero señor Amadeo López Castro, actual Secretario de Agricultura; el doctor José López del Río, administrador del Instituto Cubano de Estabilización del Café; y el doctor Carlos Felipe de Armenteros, Letrado de dicho organismo.

Este viaje tiene como objeto tomar resoluciones en distintos asuntos relacionados con la caficultura cubana, para cuyo efecto ya se reunieron esta noche con los caficultores orientales.—GARCIA, Corresponsal.

SAGUERAS

Sociedad Liceo

Con motivo de la festividad del Grito de Yara nuestro Liceo ofreció a sus asociados un magnífico baile con la orquesta "Sagua", del profesor Cuéllar.

Lucía artísticamente iluminado el frente de la sociedad y el acto quedó brillantísimo: cerca de las tres de la madrugada se terminó.

Fui gentilmente invitado por su Presidente el señor Gustavo Alvaré Gómez.

Por tal deferencia mil gracias.

Casino Español.

Con motivo de la celebración de la Fiesta de la Raza, esta sociedad abrió sus puertas para dar albergue a lo más distinguido de nuestra villa.

A las nueve, como estaba anunciado, comenzó la velada artístico-literaria, con el siguiente programa:

A—Himno Nacional, por la banda Muinicipal.

B—Himno español, por la banda Municipal.

C—Fantasía Española, por Antonio González.

D—La Serenata de Schubert por Rita Noy obligado de violín y piano

E—Vuelvo a tí, por Angel Fraga

F—Jota Navarra, por la profesora Elvirita Fabré, al violín y el maestro A. Fabré, al piano.

G—Canto Indio, por Sarah Nogues de Fuster.

H—Breves palabras por el señor Amado Fernández.

I—Discurso por el Dr. Francisco J. Almodóvar, Dr. en Filosofía y Letras de la Universidad de Madrid.

La parte musical y artística de esta magnífica velada

RESUMEN DE LA GACETA OFICIAL

JUEVES 19 DE OCTUBRE

SECRETARIAS DEL DESPACHO

JUSTICIA.

Dirección General de Justicia

Sobre aprobación de fianza del procurador Avelino Peláez Olivera.

GOBERNACION.

Decreto No. 2557. Expulsión del haitiano Porfirio Lindo (a) Gallego. Decreto No. 2558, dejando sin efecto comisión conferida al señor Diego Gastardi Navarro.

HACIENDA.

Decreto No. 2565, dejando sin efecto suspensión del Sr. Juan Guillermo Iglesias Beck.—Decreto No. 2566, modificando el reglamento dictado para el cumplimiento del Decreto-Ley No. 457, de Diciembre 18, 1935.—Resolución declarando lesivas reposiciones de los señores Ovidio Ortega Campos y Manuel Pierre Pintado.

Distrito Fiscal de Calabazar de Sagua

Notificación a los contribuyentes Blanca Alvarez, Maria Teresa Calvo, Raimundo García e Ignacio García.

OBRAS PUBLICAS.

Resolución declarando lesiva reposición de Raúl Cossio del Pino.

AGRICULTURA.

Dirección de Montes, Minas y Aguas.

Aprovechamientos forestales solicitados por Sebastián Segura y Belarmino Suárez.

COMERCIO.

Decretos señalando precios al producto farmacéutico Yosano.

Dirección de Seguros.

Aviso, autorizando para operar en seguros contra accidentes del trabajo a «La Mercantil», Sociedad Anónima.

Dirección de la Propiedad Industrial.

Aviso, sobre caducidad de la marca internacional de Berna «Tricorex».

PODER JUDICIAL

Audiencia de la Habana.

Notificación a Fernando Quevedo y Maximina Lorenzo. — Concediendo jubilación a Federico Sánchez y Pérez.—Notificación a Gáubeca y Ocelay, Sociedad Anónima.—Avisos, recursos contencioso administrativos establecidos por los señores: González y Hnos., Películas Cubanas, S. A., Aguilera, Margañón y Cía., Antonio Carrión y Meneses, Aguilera, Margañón y Cía., González y Hno., Benito Enríquez, Santeiro y Cía., Miguel Verano, Industria General Carbonera, Standard Oil Co. of Cuba.—Convocatoria en causas de Instrucción.

Audiencia de Pinar del Río.

Otorgando jubilación voluntaria a Jesús Gregorio de las Mercedes Carús.

Audiencia de Matanzas.

Convocatoria en causa de Instrucción núm. 475 de 1936.—Reingreso en el Colegio de Procuradores del señor José A. Jorge Vergara y Torriente.

Audiencia de Santa Clara.

Convocatorias en causas de Instrucción.—Declarando haber lugar a la jubilación de Lázaro Machado.

Audiencia de Oriente.

Convocatoria en causas de Instrucción.

Juzgados de Primera Instancia.

Habana. Norte: mayor cuantía seguido por Pedro Rodríguez contra Emiliano Massuet y otros.—Cédula a la señora Gregoria Callejas de Pedroso.

Habana. Sur: mayor cuantía seguido por Olga González y García Coronado, contra José Antonio Miranda Piloña y otros.

Habana, Oeste: juicio de divorcio entre Porfirio A. Bonet y María J. Milligan.

Habana. Almendares: juicio de divorcio entre Andrés Mural y Magda Vidor.

Güines: demencia de Antonio Martínez Acevedo.

Marianao: mayor cuantía seguido por Clotilde Navarrete contra Andrés Moreno Fuentes y otros.

Matanzas: declaratoria de herederos de los señores Francisco Menéndez, Isabel Valdés, Rafaela López, José Jesús Gálvez, Pedro Ballester Doza y Genaro Abreu.

Sancti Spíritus: expediente de dominio solicitado por Angela Pérez Valdivia.—Expediente de dominio solicitado por Angela Pérez Valdivia.—Expropiación forzosa promovida por el Alcalde Municipal de Cabaiguán.

Juzgados Municipales.

Habana. Norte: juicio verbal seguido por General Electric Cubana, S. A. contra José Ojeda.

Habana. Este: juicio seguido por el Dr. Juan Tomás Roig Mesa contra S. A. Cooperativa Reedificadora de La Habana.—Juicio seguido por Domingo Méndez e Hijos contra Compañía Industrial Guedes, S. A.

Habana. Oeste: juicio seguido por José Feito Rodríguez contra herederos de Robustiana Suárez.—Juicio seguido por Isidoro Recio contra Rosa Cossio Betancourt.

Santiago de Cuba. Norte: juicio seguido por Crusellas y Co., contra Julio F. Sánchez.—Juicio seguido por Celia Urivazo Cala contra Cipriano González.

Santiago de Cuba. Sur: juicio seguido por Swift and Co., contra José J. Serrallonga. — Juicio seguido por Cuba Industrial y Comercial, S. A., contra Estrada y Hno.—Juicio seguido por Cuba Industrial y Comercial, S. A., contra Clotilde Pérez Rodríguez.—Juicio seguido por Cuba Industrial y Comercial, S.A., contra Alfredo Villafruela.

Caney, Cobre y Jibacoa, expedientes en accidentes del trabajo.

Mayarí, juicio seguido por Silvano Joubert contra Angel Gómez y Ubaldina Dupotey.

San Luis, (Oriente), juicio seguido por Nicolás Escalante contra Andrés Ponsán.

Cauto Embarcadero, expediente en accidentes del trabajo.

PARTE NO OFICIAL

Compañía de Terrenos «El Factor», S.A.. Convocatoria a bonistas.

Havana Electric and Utilities Co., aviso de dividendo.

Al Reformatorio el niño que quiso dar muerte al hermano

Embarga el Municipio de Marianao, veinte casas por no pagar tributos

MARIANAO, oct. 19.—La Audiencia de Pinar del Río ha condenado al menor de 13 años Pablo Marino Ortega y Jaime, procesado por el juez de Instrucción de Artemisa, en causa por delito imperfecto de parricidio, a ser recluído hasta la mayoría de edad en el Centro de Orientación Infantil. El menor Ortega, el día 21 de junio pasado prendió fuego, intensionalmente, al mosquitero de la cama de un hermano que estaba enfermo, nombrado José María, de 14 meses con intenciones de darle muerte, salvándose gracias a la oportuna intervención de la madre.

Casas embargadas

Por el jefe del departamento de Apremios se embargaron más de 20 casas en el término, por no pagar los propietarios de las mismas sus débitos al Municipio.

Recaudación de hoy

La recaudación de hoy fué de 515 pesos 17 centavos.

Procesado con doscientos pesos

El juez de Instrucción de Marianao procesó con doscientos pesos de fianza, por el delito de coacción, al administrador del balneario «La Concha», en la playa de Marianao, señor Miguel Zabala.

Lo asaltaron y robaron

Enrique Hernández Orue, mayor de edad, vecino de la finca «Perdomo», en El Cano, denunció en el Juzgado Municipal de dicho lugar, ante el juez R. Martínez, que transitando en las primeras horas de la mañana por frente al tejar «Los Cocos», fué asaltado por dos desconocidos que, esgrimiendo revólveres, lo despojaron de 35 centavos. Del caso conoció el juez de Instrucción.—A. Martínez, corresponsal.

MERCADO DE AMSTERDAM

AMSTERDAM, octubre 19. — El mercado de valores cerró aquí con tono quieto, pero sostenido. U. S. Steel, 77.5/8; Bethlehem Steel, 92.1/4; Anaconda Copper, 36.

ANUNCIOS CLASIFICADOS DE ULTIMA HORA

COMPRAS

9 CASAS

SE DESEA COMPRAR CASA EN EL barrio de San Leopoldo o sea de Neptuno al Mar y de Belascoaín a Galiano, de 2 plantas, que tenga buena medida de frente, operación le contado y rápida. Informes a J. J. Quintana e Hijo, Chacón 203, M-8182.

VENTAS

CASAS

SAN LAZARO, ESQUINA

3 plantas y media, monolítica de Auila a Belascoaín, establecimientos en los bajos; altos 6 casas con 3 habitaciones, muy lujosa. Renta el 8 por ciento. Para informes en la oficina Fernández y Vidal, Aguiar 556, bajos A-9112 y M-1506

CERRO, RESIDENCIA

Calzada del Cerro residencia con 400 metros cuadrados, 6 habitaciones, garage, patio y gran traspatio, cerca de Tejas, acera de la sombra a $30.00 terreno y fabricación. Fernández y Vidal. Aguiar 556, bajos, A-8112 y M-1506

VENDO, NICANOR DEL CAMPO

Chalet. Calle 6 próximo a 11 jardín, portal, sala, comedor, pantry, cocina, traspatio, garage, cuarto criado. Altos cuatro cuartos, terraza. $9.000.00. Teléfonos M-5090 y F-3053.

VENTAS

48 CASAS

LA SIERRA: $6,250

Calle 7, cerca de la calle 6 a una cuadra del tranvía, chalet de 2 plantas, acera de la sombra, todas las comodidades en los bajos; altos: 3 habitaciones, terreno de 10x47 con frutales al fondo. Fernández y Vidal, Aguiar 556 bajos, A-9112 y M-1506.

AMPLIACION ALMENDARES $7,300

Calle 9 frente a la línea del tranvía sombra, cerca de la Iglesia amplia y lujosa, 4 habitaciones, baño en colores, garage, citarón toda y carpintería de cedro y caoba. Fernández y Vidal, Aguiar 556, A-9112 y M-1506

AVE. COLUMBIA DE ESQ.

Avenida Columbia, la Avenida que va al Hipódromo. Residencia de esquina, de 2 plantas, 6 habitaciones, 2 baños, en un cuadro de 2.000 varas. Está vacía por unos días: $12.000. Fernández y Vidal, Aguiar 556, bajos, A-9112 y M-1506

MENDOZA: $6,300

Luz Caballero cerca de Santa Catalina, jardín, portal, sala, hall, 3 habitaciones, baño intercalado, comedor, cocina y garage, monolítica. Fernández y Vidal, Aguiar 556, bajos. A-9112 y M-1506

VIBORA: $4,600

A pocos metros de las calles Pocito y Reyes, lindísima casa, sala, recibidor, 3 habitaciones, baño completo, comedor y cocina, traspatio cimentado y con frutales. Fernández y Vidal. Aguiar 556 bajos, A-9112 y M-1506

CARDENAS 108

Vendo casa una planta sala, comedor dos cuartos baño, cocina, acera la brisa es un buen negocio. Precio: $4.800 dueño: Misión 215 altos.

EDIFICIO MODERNO, 4 PLANTAS EN $14,500

Situado próximo a Monte, Reina, de 4 plantas moderno, siempre alquilado, produciendo buen interés según ley de alquileres, se puede comprar con $10.000 de contado y reconocer hipoteca. Informes J. P. Quintana e Hijo, Chacón 203. M-8182.

CALLE CAMPANARIO

Próóxima a Belascoaín y a Monte, se vende casa antigua de esquina con una superficie de 417 metros cuadrados, propio para edificio le apartamentos. Precio $18.00. Informes J. P. Quintana e Hijo, Chacón 203. M-8182.

¡¡GANGAZOS! ¡CORRA! LOS PIERde..! San Nicolás vieja; pero puede ir tirando $1.650. Vedado «Paseo», sl., 10x30; magníficas habitaciones, $1.450. Casita moderna, costado «Covadonga» $1.150. Regalo «Quintica», 40x40, cerca Perlees, $450, o menos. Divina parcelita Santos Suárez, (lo mejor) $475. ¡Jamón! Habana, casita de esquina próxima Infanta $1.150 o menos (urge). Casa Santos Suárez $1.700. Personalmente: Tejadillo 63 (después de las 10) Telf. A-6558.

VEDADO. 23 CERCA AVE. DE LOS Presidentes, residencia que necesita reparaciones, fabricada en 900 metros terreno. Jardín, portal, sala, hall, 6 habitaciones, baño, amplio comedor, pantry, cocina, servicios criados, terraza, dos garages. $22.000.00. Liego Pérez. Aguiar No. 556, 3er. piso Telf. M-6872.

VENTAS

49 SOLARES

VENDO MI SOLAR 18x20 VARAS. Avenida Columbia, cerca Hipódromo Costó $2.500-00 año 1927, lo sacrifico en $1.000-00 al contado por salir de Cuba. Informes dueño Consulado 9 de 7 p.m. a 9 p.m. No corredores.

CALLE 8 A $5.50

Vedado calle 8 solar de sombra, cerca de la calle Línea 13.66x50 (683 metros 950 varas) se vende a menos de $5.50 la vara, fabricado por sus costados. Fernández y Vidal, Aguiar 556 bajos. A-9112 y M-1506

MIRAMAR A $4.00

Miramar, en la calle 16 cerca de la Avenida Tercera, solares de 1.251 varas, en la Avenida Tercera, cerca de 14, de sombra, también a $4.00 la vara y varios más en todo el reparto. Fernández y Vidal. Aguiar 556, bajos, A-9112 y M-1506

MIRAMAR ENTRE 7 Y 9

Miramar tenemosr varios solares entre la Avenida Séptima y la calle 9, de sol y de sombra, desde $3.75 en adelante y moneda cubana. Fernández y Vidal, Aguiar 556, bajos, A-9112 y M-1506

AMPLIACION ALMENDARES ESQUINA 21x23

Ampliación de Almendares esquina de 21x23 (483 varas) calle 11 cerca del primer parque de sombra se vende a menos de $3.50 por unos días. Fernández y Vidal, Aguiar 556, bajos A-9112 y M-1506

SANTOS SUAREZ

Calle Paz entre Santa Emilia y Zapotes, solar rebajado de precio, acera de la sombra, único por fabricar en esa cuadra, 3 metros altura sobre la acera a $6.25, 574 varas. Fernández y Vidal, Aguiar 556, bajos, A-9112 y M-1506

GANGAS DE ULTIMA HORA

Esquina media cuadra Belascoaín, 24x34 metros, también parcelas 5 por 24, desde $12 y $14.00. Palatino, la melida que quiera, de $1.00 en adelante con calles y parque. Reparto Mendoza esquina 40x40, vara $4. Media cuadra de 23 Vedado, $4.00 vara. Teléfonos M-5030 y F-3053.

MIRAMAR. EN LA MEJOR CALLE del Reparto 10 entre Tercera y Quinta, centro, 1.251.54 varas a $5.25 vara. Cerca de Quinta Avenida. Alberto Mendoza M-9494.

REPARTO BUEN RETIRO

Ave. de los Oficiales, vendo solar de 17x45 varas, acera de la sombra a media cuadra de la agencia Ford. Precio a $3.50, se admiten ofertas. Informes J. P. Quintana e Hijo, Chacón 203. M-8182.

VEDADO Y MIRAMAR $1.200. 8.30x38 m y $1.500, 17x17 frente al tranvía y ómnibus 16.66x38 m. $2.250. Miramar desde 3.25 calle 14 entre 5a. Ave. y 7a. a $4.50 casas en Miramar desde $9.500. Alberto de Ayala FO-3703.

51 ESTABLECIMIENTOS

FARMACIA VENDO BUENA BArriada mucho menudeo vivienda corta familia, títulos y contabilidad correcta y al día. Cabañas Sol Nro. 359 Habana.

FARMACIA

Se vende por enfermedad, buena venta, buen punto, surtida, con crédito, muchos años de establecida, solamente a base de contado. Informes sólo personalmente. Optica Folhs, O-Reilly Nro 510

53 AUTOMOVILES-ACCESORIOS

CEDO CONTRATO CAMION CHEvrolet del 35 completamente nuevo en perfecto estado de mecánica doy grandes facilidades de pago Arjona Hornos 68 Telf U-6522

FORD 4 PUERTAS DEL 36 CON baúl y gomas nuevas en perfecto estado de mecánica. Doy facilidades de pago. Arjona, Hornos Nro 68, teléfono U-6522

FORD SEDAN 4 PUERTAS 60 H.P. del 38 con cornetas y timón de lujo en perfecto estado de mecánica. Doy facilidades de pago. Hornos Nro. 68, Arjona teléfono U-6522

VENTAS

53 AUTOMOVILES-ACCESORIOS

VENDO AUTO PONTIAC Y CUÑA Chevrolet ambos en perfectas condiciones. Garage de Cuba entre Teniente Rey y Amargura. M-6653

CAMIONCITOS REPARTOS

Ford 29, 30 y 31, chassis 34, 35 y 36 buenas gomas y mecánica. Los liquidamos próxima llegada nuevos modelos. Facilidades pago. Concha y Fábrica. X-3361 y X-2606.

FORDS Y CHEVROLETS

Del 33, 34 y 35 dos y 4 puertas, camiones y chasis Ford 36 y 37, magníficas condiciones mecánicas y gomas. Los liquidamos próxima llegada nuevos modelos. Concha y Fábrica. X-3661 y X-2606.

SE VENDE CHEVROLET AÑO 1938, casi nuevo en muy buena proporción. Informa Florian, Industria 24. Teléfono M-4047.

56 MUEBLES Y PRENDAS

POR TENER QUE AUSENTARME, vendo un juego sala, 2 juegos recibidores, un piano, 3 juegos cuartos, un juego comedor y una nevera. Informan Telf. I-6538

MIMEOGRAFOS Y ADRESOGRAFOS

Alquiler. Venta, Cambios. Se hacen circulares correctas e instantáneas a módico precio. Marcos, Placas y agvetas para adresógrafos. Accesorios. Toda clase de máquinas de oficina. «Bolsa de Muebles de Oficina». O-Reilly 409 (frente a «La Metropolitana». A-7744.

62 OBJETOS VARIOS

VIDRIERAS

Se venden tres vidrieras mostrador de 5 y 7 pies véaolas en Obispo 464, entre Villegas y Aguacate.

REINA No. 162. EL CAÑON. LIQUIdo contadora, caja hierro, frigidaire, 1 kookikal, cantina vitrolite, 40 mesas vitrolite y sillas, neveras y 3 vidrieras y 1 ventilador, 1 maquina escribir y los pesas. Urge venta.

Dinero-Hipotecas

64 OFERTAS

COMPRO BONOS Y ACCIONES, CENtro Gallego y Banco Asturiano. Compañía Cubana de Electricidad, inversiones e inmuebles. También se pignoran. Compro y vendo acciones de todas las compañías cotizables y no cotizables en la bolsa. Manuel Piñol Obrapía No. 116.

DINERO SOBRE BOVEDAS

Y panteones por el tiempo que usted desee, directo del prestamisma, no tiene que pagar corretaje. La Palma Cubana Angeles 119 Telf A5-1252

PARA LAS DAMAS

70 INTERES PARA LAS DAMAS

MODISTA. CONFECCIONES Y BORdados de todas clases. Incrustados a mano y a máquina. Especialidad en canastillas y opa de niños. Libertad 365 Telf. I-6211.

ALQUILERES

82 APARTAMENTOS

ALQUILO A MATRIMONIO SIN NIños apartamento muy fresco con servicio completo privado, con agua caliente en ducha y lavabo. San Indalecio 455 casi esquina a Santa Emilia, frente al Parque Santos Suárez. Precio $14.

84 HABITACIONES

FAMILIA ALQUILA ESPLENDIDA habitación clara y fresca a personas estricta moralidad. Todo servicio si desean. San Lázaro 108 bajos a dos cuadras de Prado.

REPARTO LAWTON, CALLE 15 ENtre A y B se Alquila una casa con portal, sala, dos habitaciones, baño intercalado, comelor al fondo y cocina $14. Informan X-1484 calle A. No. 567 bajos.

HABITACIONES Y APARTAMENtos en Compostela 457, entre Amargura y Teniente Rey. Se alquilan cómodas y ventiladas habitaciones y apartamentos. Informan en la misma. Sr. Rodríguez.

EDIFICIO MODERNO SE ALQUILA una habitaciónn con lavabo de agua corriente y baño anexo, para hombres solos. Virtudes 206 entre Aguila y Amistad.

85 NAVES-LOCALES

PROFESORA JOVEN DE INGLES, da clases a domicilio y en su casa, conversación. Precios módicos. Calle 12 Nro 418 entre 17 y 19

SE ALQUILA UNA NAVE LAMPArilla No. 454 entre Monserrate y Bernaze propia para comercio, moderna. Puede verse de 9 a 12 y de 3 a 5. Informan H. No. 513 entre 21 y 23. Teléfono F-4213.

SE CEDE UN LOCAL. PROPIO PAra comercio en Monte, cerca de La Fraternidad, 65 pesos de alquiler. Informes: Monte 426 (bajos).

87 HABANA

ALQUILO CASA EN $25 LEALTAD 715 bajos, pegada a Reina, sala, comedor, dos cuartos, baño, cocina y patio. Véase días y horas hábiles.

ALQUILO HABANA 505 ENTRE Lamparilla y Amargura, muy amplia, propia para oficina zona comercial y cerca de los Bancos. Informan en la misma Dr. Pruna.

SAN FRANCISCO 264 BAJOS ENtre San Miguel y Neptuno, sala, 2 ventanas, comedor, cocina, patio, traspatio, baños familia completo y criados. Calentador, agua siempre, y garantizada. Rodeada líneas carritos y guaguas, $36.00 llave misma. F-7532

SE ALQUILA BONITA CASA SIN estrenar acera la brisa 3 cuartos, cuarto de criados con servicios garage, lujoso baño y cocina, $55.00 informan en la misma Consulado entre 12 y 13 o al Telf. M-6713

ALQUILO HERMOSO PISO EN MOderno edificio Lealtad 822, sala, comedor, dos amplias habitaciones, lindísimo baño intercalado, cocina gas, fresquísimo, Llave en la bodega.

88 VEDADO

PROXIMA DESOCUPARSE, CALLE I No. 305 entre 15 y 17 dos plantas. Jardín, portal, sala, recibidor, 2 habitaciones, comedor, despensa, pantry, cocina, cuarto, servicio criados, garage 2 cuartos. Altos 7 habitaciones 2 baños, terraza $115. Informes Leyte-Vidal M-2222.

PROXIMA DESOCUPARSE. DEPARtamento. Línea No. 110 bajos, entre L y M. Vedado. Sala, comedor, 3 habitaciones, baño intercalado, cuarto, servicios criados, patio, $35.00. Informes. Leyte-Vidal M-2222.

FRENTE VEDADO TENNIS, QUINta 772 bajos, esquina a 12. portal, sala, 4 habitaciones, baño, comedor, cocina etc. Molerna $30 F-5592. Servicio criados.

90 MARIANAO-REPARTOS

SE ALQUILA LUJOSA RESIDENCIA de dos plantas en lo mejor del Reparto La Sierra, calle Primera entre Seis y Ocho. Alquiler $90.00, el jardinero por cuenta del propietario, la llave en la botica le Primera y Ocho. Informes FO-3121.

ALQUILERES

90 MARIANAO - REPARTOS

SE ALQUILAN DOS CASAS ALTOS y bajos a $20.00. Santa Petronila y Medrano a una cuadra de Avenida y Calzada de Columbia, respectivamente. —Altos: Portal, sala, 3 cuartos, baño moderno, comedor, cocina y terraza con lavaderos al fondo. — Bajos: Jardín, portal, dos cuartos, baño moderno, cocina, gran patio y lavaderos. Omnibus ruta 32 por la puerta. Telf M-8045

LINEA ENTRE 13 Y 15, ALTURAS de Miramar. Elegante casa moderna con jardín, portal, vestíbulo, sala, living-room, comedor, pantry, cocina, altos: saleta, cuatro cuartos, dos baños intercalados y dos terrazas. Garage con dormitorio y baño y cuarto y baño de servicio. FO-2171.

91 JESUS DEL MONTE - VIBORA

SE ALQUILA HERMOSA Y MODERna casa compuesta de sala, saleta, comedor, 3|4, baño intercalado, servicio de criados, cocina moderna, agua caliente y abunlante, en Arellano No. 361 altos. Informan Telf. M-5274. Verla de 2 a 6 p. m. Jesús del Monte.

92 STOS. SUAREZ y MENDOZA

EN SANTOS SUAREZ VENDO CASA con portal, jardín, entrada máquina, sala, 3 cuartos, baño, comedor, cocina servicio criados y 2 cuartos altos. Precio, $3.750. Belasquida Telf. I-7306

EN SANTOS SUAREZ VENDO SOlar de 11x21 a $4.50 vara, otro 14 por 19 en $1074; otro 10x40 metros, $1.000, una esquina de 19x30 a $3.00 vara. Informa Belasquida, I-7306

97 GUANABACOA, REGLA Y CASA BLANCA

GUANABACOA. ALQUILO CASA DE dos plantas mampostería propia para industria. Barreto No. 60 esquina San Andrés, Guanabacoa. Portal, sala, hall, saleta, once granles salones, elevador carga, 3 cuartos, 2 grandes servicios sanitarios, patio cementado, Línea ferrocarril $100,00. Informes: M-2222. Leyte-Vidal.

SE SOLICITAN

103 CRIADAS - CRIADOS

SOLICITASE UNA CRIADA ESPAÑOla o cubana blanca de 25 a 35 años, de buen carácter, buena presencia, saludable, trabajadora, seria y soltera, para todos los quehaceres de un matrimonio. Informes Dragones 261 altos, entre Galiano y Rayo.

SOLICITO ESPAÑOLA DE MEDIAna edad para cuartos y zurcir, tiene que tener buenas referencias $15 venir de 12 a 3 Calzada del Cerro No. 1592 esquina a Piñera.

104 COCINERAS Y COCINEROS

SOLICITO COCINERA QUE SEPA COcinar muy bien. Buenas referencias. Puede dormir en la casa. Villa Inés. Parque Loma del Mazo, esq. a Patrocinio. I-3524. Víbora.

SE SOLICITA BUENA COCINERA, mediana edad, sepa cocinar a la americana, para cocinar y lavar matrimonio. Persona seria y que tenga referencias. Presentarse de 9 a 12 de la mañana, Calle C esquina a 32, La Sierra

SE OFRECEN

118 CRIADAS-CRIADOS

SE OFRECE SEÑORA INGLESA PAra criada de mano o manejadora, tiene referencias. Informes F-2466, Aidés.

SEÑORA ESPAÑOLA DE MEDIANA edad desea colocarse por horas sabe cumplir con su obligación. Informes Telf F-6022

JOVEN ESPAÑOLA DESEA COLOcarse en casa particular y de moralidad para criada de limpieza, sabe cumplir, en horas desocupadas atendería a algún niño si fuera necesario, tiene referencias. Telf I-7200

CRIADO DE MANO SE OFRECE ESpañol práctico en todo servicio fino y con referencias de buenas casas, entiende de jardín es solo y va donde se ofrezca. Informan teléfono M-9596. Tintorería.

DESEA COLOCARSE ESPAÑOLA de mediana edad para cocinar y limpiar a matrimonio solo o cocinar y limpiar, tiene referencias. Informan M-6512

PARA CRIADA DE MANO O MANEjadora se ofrece muchacha blanca; tiene referencias si se desean prefiere informan FO-4315.

SE OFRECE UN CRIADO ESPAÑOL de mediana edad es muy práctico en todo servicio, muy formal, cambiamos informes de casas conocidas; va para donde lo llamen, Calzada 456 entre F y G Vedado F1-7942

DESEA COLOCARSE JOVEN BLANca para criada de manos, desea dormir en la colocación, tiene referencias. Telf. F-8193

DESEA COLOCARSE CRIADO DE mano español experimentado en todo servicio fino, trabajador, y con esmeradas referencias de buenas casas. Voy a cualquier punto. Teléfono M-1959

UNA ESPAÑOLA MEDIANA EDAD, desea colocarse de criada, tiene referencias. F-6232

SE OFRECE PARA CUARTOS Y COStura española fina experta en el más fino servicio, con buenas recomendaciones. Informan Telf A5-2891

SE DESEA COLOCOCAR UNA ESpañola de mediana edad para todos los quehaceres de un matrimonio solo Telf. A-9774

ESPAÑOLA DESEA COLOCARSE DE criada de manos o manejadora para matrimonio solo, tiene referencias Telf. F-6003

SE OFRECE UN AJOVEN ESPAÑOla para criada de cuartos o servicio de matrimonio. Es fina y tiene referencias. Sol número 312. Telf. M-4416.

CRIADO ESPAÑOL SE OFRECE A casa particular acostumbrada a todo servicio fino, sabe hacer cocteles, plancha ropa de caballero. Tiene buenas referencias de familias conocidas. M-4167.

SE COLOCA UNA SEÑORA ESPAÑOla para limpiar por horas, sabe lavar ropita fina y tiene buenas referencias. Telf. F-6083.

UNA JOVEN DE COLOR INGLESA desea colocarse para media día cualquier cosa. Con referencias. Llame al M-7730.

SE OFRECE UNA MAGNIFICA CRIAda de mano o manejadora, con excelentes referencias. Igual trabaja por horas. Si el sueldo lo amerita. Sale a donde quiere. Informes M-7375.

SE OFRECE UNA EXCELENTE criada de mano o cuartos con referencias de tiempo, buena presencia, igual trabaja de manejadora. Sale a finca o playa. Informes F-3141.

SE OFRECE UNA ESPAÑOLA PARA cuartos o criada de mano, sabe servir a la rusa y tiene buenas referencias. Informan A-6108.

CRIADA DE MANOS, CUARTOS O comedor, sabe lavar ropa fina, Tiene buena presencia y magníficas referencias de casas conocidas donde ha trabajado mucho tiempo. Llame al Telf. M-6961.

DESEA COLOCARSE UNA MUCHAcha para criada de manos, sabe cumplir con su obligación y tiene quien la recomiende. Hace todos los trabajos domésticos menos cocinar. Teléfono U-7723.

ESPAÑOLA MEDIANA EDAD DESEA encontrar casa formal para limpiar por horas o todo el día. Save cumplir con su obligación. Informa U-6336. Llame ante de las 12.

SE OFRECEN

118 CRIADAS-CRIADOS

SE OFRECE UN MAGNIFICO Y ELcelente criado de manos ex... sirve a la rusa, hace cocteles ... ropa de caballeros y tiene magníficas referencias, y como criado es ... jor. M-7375.

CRIADO JOVEN SE OFRECE CON buenas referencias. También se ... loca para manejadora. Está acostumbrada a servir y tiene buena presencia. Llame al A-6855.

JOVEN ESPAÑOL DESEA COLOCAR se para criado le comedor de casa fina muy práctico en el servicio y sabe toda clase de cocteles y tiene buenas referencias. Informes al Teléfono A-0515.

SE DESEA COLOCAR UNA MUCHAcha de color para criada de manos sirve muy bien a la rusa y va a repartos. Tiene buenas referencias. ... forman sueldo $15.00. F-6047.

119 COCINERAS-COCINEROS

DESEA COLOCARSE MAGNIFICA COcinera de color, cocina de todo, limpia y saludable, tiene referencias de 12 pesos en adelante. Duerme ... ra llamar al U-1880

SE COLOCA UNA ESPAÑOLA DE mediana edad para cocinar, cocina sencilla para corta familia o pocas criada de manos, desea casa de moralidad. Telf X-2283

SE OFRECE COCINERA REPOSTEra cocina criolla y española, joven y trabajadora ayuda pequeñas limpiezas pero no cocina y limpia, tiene referencias menos de 15 pesos no se ocupa. loca A-0172

SE DESEA COLOCAR UNA MUCHAcha española de mediana edad para cocinar y ayudar a la limpieza, es corta familia. Tiene referencias. Duerme en la colocación. Informes Telf. A-8063.

SE DESEA COLOCAR UNA SEÑORA española para cocinar. Sabe cocinar bien. Tiene referencias, para informes llame al Telf. A-6837.

UNA JOVEN ESPAÑOLA OFREce sus servicios para los quehaceres de matrimonio solo o corta familia en casa de estricta moralidad es competente y conoce perfectamente su obligación, acostumbrada a trabajar en muy buenas casas, conoce la ... cocina y repostería, no trabaja por ... queño sueldo. Haría Ud. el favor de llamar teléfono F-7782 para informes. Calle 25 No. 568 entre H y G Vedado cuarto No. 4

SE OFRECE UNA COCINERA CONbuenas referencias para cocinar y limpiar, o la cocina sola. Limpia igual quiere casa buena y va a donde quiera. Informes F-3141.

SE OFRECE MAGNIFICA COCINERA con buena sazón para cocinar solo o cocinar y limpiar. Sale a finca o playa Iguel trabaja de criada y tiene inmejorables referencias. Informes M-7375.

COCINERA REPOSTERA SE OFREce, muy competente, en alta cocina, sabe toda clase de repostería especialidad en platos fríos. Informan Telf. M-6961.

SE OFRECE UNA BUENA COCINEra, muy limpia y cumplidora. Tiene referencias. Puede limpiar siendo corta familia. Va a todas partes. Llame al M-6961.

SE DESEA COLOCAR UN COCINEro chino en casa particular, cocina criolla y española, repostería fina y cumple su obligación. Informan teléfono F-6023 José Lam, Calzada No. 956 entre 8 y 10.

SE OFRECE MAESTRO COCINERO español para casa particular o pensión sabe de repostería, tiene buenas referencias. Telf. M-8440. Viajes pagos.

JOVEN COCINERO Y REPOSTERO desea colocarse. Llamen al A5-2462.

COCINERA ESPAÑOLA MEDIANA edad, práctica para disponer, variar y hacer repostería; desea casa de buena familia. Duerme en la casa y da referencias. Telf. U-6555 Tintorería.

DESEA COLOCARSE UNA MUCHAcha de color del campo, es cocinera repostera. También para cocinar y limpiar o para criada de cuarto. Inmejorable referencia. Telf. A-7465. Gana buen sueldo.

SE OFRECE UNA BUENA COCINEra con buenas referencias. Si es corta familia puede ayudar a la limpieza y otros quehaceres. Llame al Telf. A-6858.

DESEA COLOCARSE UNA JOVEN española para cocinar si es corta familia, cocina y limpia, tiene referencias. Informan F-6053.

120 MANEJADORAS

SE OFRECE UNA JOVEN ESPAÑOla para manejadora, Tiene buenas referencias y está práctica en ese trabajo. Teléfono M-4626. No menos de $15.

125 CHOFERES

CHAUFFEUR CON GRAN PRACTIca y referencias duerme en la colocación. No menos de $20 teléfono F-6056

DESEA COLOCARSE UN BUEN chauffeur experto en toda clase de máquinas y mecánica, sin pretensiones y con esmeradas referencias de buenas casas. Telf M-1959

PROFESIONALES

1 ABOGADOS Y NOTARIOS

DIVORCIOS Y MATRIMONIOS. — Ocho días. Pensiones y Jubilaciones quince días tramitación rápida, de asuntos: Civiles, Criminales, Administrativos de lo Contencioso- Administrativo y Trabajos Notariales(Consultas a domicilio. Dr. León Brunet, Lealtad Nro 159, Telf. A-4287

RAMIRO F. MORIS. — ABOGADO— Obrapía 204, deaprtamento 504. Me hago cargo de toda clase de asuntos civiles. Compro derechos hereditarios y condominios. Anticipo dinero para gastos. De 3 a 5.

BUFETE PROCURADOR LUIS SANchez Villalobos, Manzana Gómez 364 Telf. M-2717, de 2 a 6. Pronta obtención certificaciones Registro Civil. Cartas ciudadanía, pasaportes, carnets de extranjeros, colocación capitales, operaciones automóviles. Administración, compra, venta de bienes. Matrimonios notariales, divorcios rápidos, jubilaciones, pensiones de todas clases. Asuntos judiciales en general. Accidentes trabajo, créditos morosos. Inmediato diligenciamiento, exhortos. Súplense gastos. Reserva absoluta.

DIVORCIOS

En 8 días pensiones alimenticias, facilito los documentos a cubanos y extranjeros, voy a domicilio. Pagos cómodos y a plazos. Doctor Angel Fernández, calle San José 762, altos.

3 DRES. EN MEDICINA

DR. LUIS BERMUDEZ

Enfermedades de la Piel, Vías Urinarias y Nerviosas. Tratamiento de la impotencia y Esterilidad por METODOS PROPIOS, tanto en el hombre como en la mujer. ELECTROTERAPIA y DIATERMIA A DOMICILIO. Contando con un completo SERVICIO DE PROFILAXIS VENEREA, esto es, de desinfección, para evitar contraer enfermedades venéreas; que se presta a cualquier hora del día o de la noche; lo mismo domingos que días festivos. CONSULTAS: de 8 a. m. a 8 p. m. $5.00. Metabolismo Basal y Luz Alpina. Escobar No. 515, entre Zanja y Salud. Teléfono U-1258.

DR. A. BARBA INCLAN

Especialista Huesos, Articulaciones, Músculos. Cirujano Ortopédico del Hospital de la Policía Nacional y ayudante del profesor A. Inclán. Consultas diarias de 2 a 3. Viernes, consultas gratis para pobres. San Lázaro No. 170. Honorarios módicos. Electricidad médica y masajes.

LA PATRULLA POLICIACA

QUIERO DECIR AL JURADO LO QUE SABE ACERCA DE LAS MUERTES DE ESOS CONDUCTORES DE TAXIMETROS
ENCONTRE UNA HUELLA DE ZAPATO JUNTO AL LUGAR DONDE SE ESTRELLO McCASTER, QUE CORRESPONDE AL DE "PUG" RAVEN
¡SEÑOR JUEZ, PROTESTO!
ESTE TESTIGO ES UN AMBICIOSO AGENTE DE POLICIA QUE TRATA DE FRAGUAR COMPROBANTES. EL MEDICO DECLARO QUE AMBOS

PROFESIONALES

DRES. EN MEDICINA

DOCTOR A. VENERO
Curación rápida enfermedades venéreas, impotencia, sífilis, electricidad médica, diatermia, ozoterapia, etc. Consulta semanal. Consultas: 10 a 12 y 4 a 8. San Miguel 301 esquina a San Nicolás. A-9330

VIAS URINARIAS
Cúrese la Gonorrea en pocos días sin dolor. Garantizamos la cura radical aunque su enfermedad tenga 20 años. No se confíe en manos inexpertas, visite este Gabinete y quedará agradecido. Curamos totalmente las enfermedades de las Vías Urinarias. Consultas de 7 de la mañana a 9 de la noche. Para consultas y curaciones reservadas llame al Teléfono A-4600 de Octubre 179 bajos. Frente a la Quinta de Dependientes. Habana. Impotencia. Debilidad Sexual, Piel y Sífilis. Hacemos toda clase de Análisis de Laboratorio. (Presentando este anuncio obtendrá consulta y reconocimiento gratis).

DR. ANTONIO PITA
Enfermedades nerviosas y endocrinas. De regreso de su viaje al extranjero está de nuevo al frente de su Instituto de Diagnóstico y Fisioterapia. Desequilibrios vago-simpáticos y glandulares, Psicastenia, Neurastenia frígidas sexual, Impotencia etc. Electricidad médica, Rayos X y Ultra-violeta. Hidroterapia Kinesiterapia etc. Tratando con personal graduado, que aplica el nuevo método de dexintoxicación de Fischer, masajes, gimnasia sueca, etc. Consultas de 2 a 4 p.m. $5.00 por visita, ni da consultas por correo. San Lázaro 67, Teléfono A-9292, Habana.

DR. MESA RAMOS
PIEL, SIFILIS, VENEREO
Impotencia, esterilidad, etc. Consultas y tratamientos de 8 a 9 a.m. Martes, jueves y sábados, 5 a 7 p.m. Marina, Perseverancia 162 bajos, entre Animas y Virtudes.

DR. ALEJANDRO MUXO
VIAS URINARIAS
Especialista de la clínica-hospital «Quinto de Septiembre» y de la quinta «Covadonga» del Centro Asturiano. Cirugía genito urinaria. Enfermedades venéreas y trastornos sexuales. Consultas diarias: de 4 a 7 p. m. Perseverancia 165, entre Animas y Virtudes. Teléf. A-7001.

POLICLINICA INTERNACIONAL
Director Dr. David Cabarrocas. San Miguel 462 entre Lealtad y Escobar. Teléf. U-2737 y F-4045. Horas 10 a. m. 7 p. m. Se admiten socios enfermos. Por 10 ctvos consultas, reconocimientos con rayos X e inyecciones una semana. Por 1 peso eso e inyecciones 1 mes. Por 2 pesos eso y análisis semanales. Por 3 pesos eso y diatermia, luz alpina, vapor, corrientes. Por 4 pesos eso y medicina. Por 5 pesos eso y cura de internados con atenciones de clínica.

DR. A. LABRADOR
Especialidad enfermedades estómago, intestinos. Flujos crónicos, Venéreos y Sífilis. Corazón, Riñones y Pulmones, inyecciones intravenosas. Se hace toda clase de análisis. Consultas gratis de 8 a 11. Pagas 1 a 2 pesetas gratis. **Reina y Estrella Angeles Nro. 7 entre A-0801**

DR. SOLANO GRIMAL. —EX-AYUDANTE del Profesor Metzger. Exclusivamente asma, Coriza, Urticaria, Jaqueca. O-Reilly 407, departamentos 601 al 604. Telf. A5-2862. Consultas previo turno $10.00. Miércoles y Viernes. Consultas de 10 a 12 y de 1 a 5. $5.00

DR. ROSAL
Sistema nervioso. Corazón, Medicina interna. Consulta diaria de 4 a 6 San Miguel 507, bajos, entre Gervasio y Escobar. Telf. U-2342

DR. FELIPE OLIVERA PUJOL
PIEL Y SIFILIS
Especialista de las casas de salud «Covadonga» e «Hijas de Galicia». Consulta: calle «J» No. 106, bajos, entre 9 y Calzada, Vedado. Lunes, miércoles y viernes de 2 a 4 p. m. Teléf. F-2833.

DR. ALFREDO COMAS
Especialista del Instituto del Cáncer. Enfermedades venéreas, sífilis, impotencia, afecciones de señora, tumores del útero y pechos. Aplicaciones del Radium. Horas: 2 a 5. Teléfono: M-7726. San Nicolás No. 260 entre Neptuno y Concordia. Habana.

DR. FRANCISCO J. DE VELASCO
Corazón, Pulmones, Estómago e Intestinos

DR. RUBEN DE VELASCO
Corazón. Pulmones, Enfermedades de los niños. Consulta de 1 a 3, días laborables. Horas especiales previo aviso. Salud 208 moderno. Telf. M-6068

DR. PEDRO MONTALVO
Vías Digestivas. Consultas de 3 a 4. Calle 13 Nro 6 entre 7 y 9, Vedado. F-2040

DR. CESAR E. CARBALLO Y DE ARAGON
De las Facultades de Medicina de París y de La Habana, externo de los Hospitales de París Medicina interna San Mariano 401, esquina Figueroa, Víbora. Consultas, de 2 a 5. Teléfono: J-1034, Habana.

4 OCULISTAS

DR. MANUEL ANTON
OCULISTA
Jefe de Clínica del Real Hospital Oftálmico de Londres. Exclusivamente enfermedades de los ojos. Consultas diarias de 4 a 6 p. m. y por convenio previo. Calle 17 No. 260, esquina a L. Vedado. Teléf. F-2198.

DR. F. S. GARSINI
OCULISTA
Consultas diarias $5.00. Enfermedades de los ojos exclusivamente. Pruebas gratis de 8 a 10 a.m. y de 12 a 1 p. m. Consultorio Optico «Gasel» Aguila 606 al lado del Hotel Saratoga

5 DENTISTAS

DR. JOSE MARIA GATELL
CIRUJANO DENTISTA
Especialidad en extracciones sin dolor, puentes de oro y dentaduras postizas, arreglo de puentes y planchas en 4 horas, a los clientes del interior en término en 24 horas. Facilidades de pago. Consultas de 8 a 8. Calle Galiano 114 (bajos) entre Obispo y Obrapía.

DR. OSVALDO COLON
MEDICO DENTISTA
Especialidad: caries en todos sus grados. Extracciones. Enfermedades de las encías. Tratamiento médico-quirúrgico de **la Piorrea.** Consultas de 1 a 7 p. m. Obrapía 558 altos, entre Bernaza y Villasuso.

CIRUJANO ORAL

DR. ARMANDO CRUCET
Cirujano dental y oral de la facultad de Pensylvania y del Garesson Hospital of Oral Sugery, ex profesor de la Moffit Porcelain Dental Institute de Filadelfia. Tratamiento médico quirúrgico de piorrea alveolar, dentadura de porcelana, cordales impactados, Rayos X, diatermia, electro coagulación. Inducción Alta frecuencia, Rayos Violeta. Consultas por hora fija. 15 y L. Vedado. Telf. F-5153

6 COMADRONAS.

CONSUELO RUDA
Comadrona ex-interna de la casa de Beneficencia, muchos años de práctica. Consultas gratis, Franco 7, entre Carlos III y Estrella.

PROFESIONALES

6 COMADRONAS

GABINETE OBSTETRICO GINECOLOGICO, DR. EVARISTO PEREZ RIVERO.
Habana 712 entre Luz y Sol, Consultas diarias de 1 a 5 p.m. Enfermeras especializadas en tratamientos de enfermedades de señoras. Partos, trastornos del período, insuficiencia ovárica. Menopausia. Telf. A-8930

COMPRAS

9 CASAS

COMPRO CASAS
Tengo $20.000.00 para invertir en una o varias casas. No me importa lugar si dan buena renta. Trato directo. No corredores. Llame al M-9300.

COMPRO CESION DE CASA DE INQUILINATO, no exceda de $400 y tenga buena utilidad. Sr. Martínez Telf. A5-2402 de 2 a 3 y de 7 a 8.

COMPRO UNA CASA QUE NO EXCEDA de $2.000 punto alto y buena comunicación. Solo trato con su dueño. E. R. Capote. Escríbame o véame en Dragones 165, vidriera.

11 FINCAS RUSTICAS

COMPRO FINCA DE 12 A 15 CABALLERIAS a 30 o 40 kilómetros de la Habana. Trato directo Escriba a, S-1 Anuncios Clasificados DIARIO DE LA MARINA

15 MAQUINARIAS

COMPRO
MOTORES MC-CORMICK DE 60 A 80 CABALLOS EN BUEN ESTADO
Dirija informes por escrito al Sr. A. Río, edificio Metropolitana 305, Habana.

17 MUEBLES Y PRENDAS

M-2252: COMPRO
Muebles, radios lámparas, refrigeradores, máquinas coser, escribir, sumar, calcular, archivos metálicos, objetos arte, antigüedades, cristalería. «EL CORAZON DE JESUS», Salud 167 entre Manrique y Campanario, M-2252

A-9003 COMPRO MUEBLES TOdas clases oficinas, todos objetos arte, máquinas coser, sillones barberías, pianos, lámparas, mamparas, cajas de hierro, camas, pupitres, contadoras, todo lo que vendan. Teléfono A-9003.

U-1800 COMPRO MUEBLES
Objetos de arte, pianos, líquido casas completas, máquinas coser, escribir, archivos, muebles clínicos, libros, vajillas, alfombras, bandejas y abanicos. U-1800

M-7084 COMPRO MUEBLES, CUAdros antiguos y modernos, máquinas coser, escribir; lámparas cristal, pianos, libros, porcelanas, baúles, maletas, abanicos, ropa, vajillas, alfombras, plata, archivos, burós, compro libros M-7084

M-9136: COMPRO
Muebles, máquinas coser, escribir, sumar, oficinas completas, archivos contadoras, equipajes ,alfombras, lámparas, objeto arte, caja hierro, armatostes sillones inválidos, gabinete médico, sillones barberos. Compro toda clase de objetos, divisiones, mamparas. etc.

A-8232 CASA VEREZ COMPRA
Vende toda clase mueblajes y objetos antiguos, modernos, bronces, cristal, plata, oro, porcelanas, abanicos, Máquinas Escribir, coser, archivos, burós, cajas caudales, joyería, baúles, maletas, ropas, libros. Bernaza 202-204 A-8232.

M-2252: COMPRO
Muebles, radios, lámparas, refrigeradores, máquinas coser, escribir, sumar, calcular, archivos metálicos, objetos arte, cristalería, vajillas, equipajes, antigedades. «El Corazón de Jesús», Salud 167, entre Manrique y Campanario. M-2252.

COMPRO
ROPAS U-1510. MUEBLES
Máquinas de coser, juegos cuartos, comedor, sala, archivos, vajillas, porcelana o plata, artículos arte, neveras, radios, máquinas escribir. Pago bien. Dinero en mano. Serielad.

Finos y corrientes máquinas de coser, escribir, refrigeradores, neveras, muebles de oficina, loza, casas completas, pago más.

O R O
EN JOYAS VIEJAS, NUEVAS O ROTAS. COMPRAMOS EN TODAS CANTIDADES. PAGAMOS MUY BIEN.
CARBALLAL HERMANOS
SAN RAFAEL 618
TELF. U-5744

A-7795 COMPRA MUEBLES
De todas clases. Pagamos más que nadie. También vendemos, cambiamos y alquilamos. No venda sin antes hacer una llamada: A-7795. Vamos en el acto. «La Honradez». Máximo Gómez 35. 357 moderno A-7795.

A-6620 COMPRO MUEBLES
Juego de cuarto, sala, comedor, recibidor, máquina de coser muebles oficinas, neveras, radios, baúles, piezas sueltas y cualquier clase de objeto. La Moderna. Salud 9.

COMPRAMOS JOYAS
Antiguas y modernas, con brillantes, zafiros,rubíes y esmeraldas finas; oro, platino, plata, y enchapes hasta en pedazos. Objetos de plata; bandejas juegos de café, cubiertería y otros artículos. Rosarios de oro y plata, con cuentas de perlas; coral, amatistas etc. Pagamos bien. Vamos a domicilio.
CARBALLAL HERMANOS
San Rafael 618 entre Gervasio y Belascoain Telf. U-5744

COMPRAMOS, VENDEMOS Y EMPEÑAMOS
Joyas antiguas y modernas, objetos de plata, de arte, muebles antiguos. Reserva absoluta en todas las operaciones. Haga una visita a:
"LOS TRES HERMANOS"
EN CONSULADO Nros. 160 Y 162
Telf. M-3534

COMPRAS

19 LIBROS E IMPRESOS

NECESITO LIBROS USADOS DE TOdas clases también textos de primera y segunda enseñanza, pagándolos bien. Llame: Telf. A5-4322, vamos a domicilio. Librería «Venecia», Obispo 502. A5-4322

Arrendamientos.

A-1 FINCAS RUSTICAS-URBANAS

RUSTICA. — ALQUILO LUJOSA FINca de recreo magnífica casa, garage para dos máquinas, casa para encargado, arboleda de frutales, jardín, en Calmito de Guayabal, Informan Telf. F-2047

TOMO EN RENTA FINQUITA DE media a una o dos caballerías de tierra con agua y casa. Es para cultivo. Informes: Telf. F-2212.

TOMO EN RENTA FINQUITA DE media a una o dos caballerías de tierra con agua y casa, es para cultivo. informes Telf F-2212

A-2 ARRENDAMIENTOS VARIOS

PELUQUEROS. ARRENDAMOS PEluquería de señoras. Llame a los teléfonos U-5020 y M-6014

POTRERO: ARRIENDO A CIENTO treinta pesos por caballería al año, cuatro o cinco de inmejorable pasto. Próximas al pueblo de San José de las Lajas. Informan: Calzada de Jesús del Monte Nro. 362 cerca de la esquina de Toyo.

A LOS PROPIETARIOS DE CASAS
Tomo en arriendo casas vacías o que estén para vaciarse, doy buena regalía. También compro casa de huéspedes que no pase de cuarto mil pesos. Véame. Café Internacional, Monte y Zulueta. Pérez.

REPARACIONES

42 MUEBLES Y PRENDAS

REPARAMOS SUS MUEBLES POR poco dinero dejándolos como nuevos. Casa Pardo. U-5761. Los modernizamos, barnizamos a muñeca y esmaltamos Duco. Pintamos mimbres a vapor y neveras tapicería en general. Azogamos espejos. Trabajos garantizados San Rafael Nro 610 entre Gervasio y Belascoain.

REPARACIONES DE MUEBLES
Casa «Coro». Barnizamos toda clase de muebles y tapicera. Especialidad en colores combinaciones de maderas y chapas. Limpieza de muebles a domicilio. Estrella 27 entre Aguila y Angales. Telf. M-2127.

Un buen muebles agradece una buena reparación
REPARE A TIEMPO SU NEVERA
Rionda. Esmaltados por colefacción eléctrica. Infanta 1.059
U-3960

GARCIA Y UNZUETA
ESPECIALIZADOS EN DORAR MUEBLES
Gran taller. Esmaltamos, Barnizamos y tapizamos muebles en general. Operarios expertos. Garantía, Confíenos su orden y saldrá complacido. Se guardan muebles con toda seriedad. Aramburo 419 entre Zanja y San José U-2453.

GARCIA ESPINOSA
Mueblería y Tapicería. Tener sus muebles flamantes es sinónimo de prosperidad. Píntelos. Tapícelos. Llámenos. Teléfono U-1424 San Rafael entre Aramburo y Soledad. No cobramos lujo.

FABRICA DE MUEBLES
DE «MARTINEZ»
San Rafael y Manrique. Gran tapicería. Del fabricante directamente al consumidor. Juegos de sala estilo inglés, con sofá, cama, desde $70.00. Mueblería y tapicería «Martínez» Teléfono M-7872.

REPARAMOS SUS MUEBLES POR poco dinero dejándolos como nuevos Casa Pardo U-5761. Los modernizamos, barnizamos a muñeca y esmaltamos Duco. Pintamos mimbres a vapor y neveras, tapicería en general. Azogamos espejos. Trabajos garantizados San Rafael No. 610 entre Gervasio y Belascoain.

VENTAS

48 CASAS

REPARTO PALATINO VENDO MAGnífica casa mamposteria, jardín, portal, sala, comedor, tres cuartos, baño intercalado, cocina traspatio con frutaleles. Precio; $2.900. Forcade, M-6921

VENDO A UNA CUADRA DE CALzada de Columbia, en la parte alta cerca del Gran Colegio de Belén) parcela de esquina brisa, 16 por 20 metros, en $720.00 contado y otra centro 8 por 30 metros, en $600.00 G. Linares. F-2793 de 8 a 10 a.m. y de 2 a 4 p.m.

VENTA $800.00 O CAMBIO BUENA-Vista casa madera buen estado calle buena renta $10, portal, sala, dos habitaciones, servicios por otra mampostería igual tamaño. Doy vuelto. San Lázaro 682. U-1802.

ESQUINA CON COMERCIO
Vendo una bien situada en $5.500 moneda nacional. Da una renta verdad de más del 10 por ciento libre. Más detalles M-9300.

VENDO CASA EN REYNA
Con 450 metros y establecimiento. Precio $36,000.00. Otra más en Reyna $23.000.00. Informes en el Teléfono M-9300.

CHALET CON 750 Mts. $5.000.00
Monolítico, amplio y cómodo, pisos de lo mejor, con sala, hall, 3|4, baño intercalado, comedor, terraza, garage, frutales, etc. Más informes M-9300.

A UNA CUADRA CALZADA VIBORA vendo en $3.500 portal sala, saleta 3 cuartos baño completo, comedor toda citarón techos monolíticos. Informan Fábrica 607 X-2990 Filoy el Rey de las Ganzas.

LAWTON! GANGA! GANGA!
Calle 12 No. 363, cerca Pocito, casa moderna, amplia y cómoda, paredes citarón, jardín, portal, sala, hall, 2 habitaciones, baño intercalado, comedor, cocina, patia y traspatio con frutales 8 x 40. $2,500.00. Urge. Diego Pérez, Aguiar 556, 3er. piso. M-6872.

$5,500
Gran casa cerca Calzada Jesús del Monte. Jardín, portal, sala, hall, 4 cuartos, baño intercalado, comedor, pantry, cocina, cuarto criados y baño, patio y garage. También vendo otra junto a Mayía Rodríguez, nueva, en $3,500. M-1072.

VEDADO. VENDO CASA PORTAL, sala, 3 cuartos, baño, cocina, comedor, mide 6.70 por 30, en $4.000. Nave cerca Infanta 10x20 en $4.300 con $2,300, resto en hipoteca. Angeles, pegado a Monte 240 metros fabricación $5.900. En lo mejor de la Habana vendo un café y una bodega Informan San José 1174

VEDADO. — VENDO ESPACIOSA CAsa calle F 256 entre Once y Trece, 14x50 acera sombra, una cuadra Línea, jardín, portal, sala, saleta, 6 habitaciones, comedor. Informan Santa Irene 217 Santos Suárez.

CASA ENSANCHE HABANA
Moderna media cuadra de Carlos III techos monolíticos, dos plantas, portal, sala, comedor y dos cuartos, baño completo, bonito patio interior, precio $5.800. Metropolitana 531 Telf. M-7242 Bustamante.

VENTAS

48 CASAS

SE VENDE EL CHALET UNA PLANta calle 30 entre 5a. 3a. Avenidas, Reparto Miramar. Citarón, monolítico $9.000 (costó $15.000). Dueña la vive. Véalo ahora. Informes. Telf. FO-2189.

REPARTO MIRAMAR $9,750
Calle 24 entre 5a Ave. y 3a Ave. Acabada de fabricar, sin estrenar, cuatro habitaciones, baño de lujo, carpintería de cedro y caoba, herrajes de bronce, instalaciones de agua, de bronce, terminada a todo lujo, se puede ver a todas horas. Informan en la misma, es una ganga.

REPARTO LA SIERRA
Vendo tres regias casas fabricasión lujosa exentas contribución acera brisa precio $6.000, $9.000 y $10.800; tengo varias más informa Abel Rodríguez Contratista FO-2212

SANTOS SUAREZ $1,850
Situada Lacret 169 entre O-Farrill y Heredia, jardín, portal, sala, 2|4, baño, cocina, patio, escalera azotea, a la brisa, moderna, acabada de pintar, llave al lado, renta $18.00. Dueño: Telf. A-9173 (libre gravamen).

MARIANAO, PARA INDUSTRIA
Vendemos en este término, exento de contribución por 5 años, manzana de terreno, con una superficie de 10 mil varas rodeado de industrias, precio $0.90 vara, con facilidades. Informes J. P Quintana e Hijo, Chacón 203, M-8182.

VEDACO: ¡QUE GANGA! SOLAR DE ESQUINA A $15.00 METRO
Situado a la entrada del Vedado, con una medida de 22x27 metros; otro de centro, de 14x36, a $14.00 metro; otro en la calle L, 14x36 muy barato. Informes J. P. Quintana e Hijo, Chacón 203, M-8182.

NEGOCIO QUE DEBE APROVECHARSE
Calle 23, a $9.50, vendemos solar de esquina con una medida de 30x33 varas, lugar todo fabricado. Para más informes; J. P. Quintana e Hijo, Chacón 203, M-8182.

REPARTO MIRAMAR
Vendemos parcela de esquina de 21 por 30 varas, situada en la Avenida Tercera. Se da baratísima. Informes J. P. Quintana e Hijo, Chacón 203. M-8182.

ALTURAS DE BELEN, ESQ. DE BRISA A $3.50 VARA
Situada frente a la Calzada de Columbia, próximo al colegio de Belén y los chalets del Banco Canadá, mide 47x53.06 varas. También se parcela. Informes directos, Chacón 203, bajos, M-8182.

J. P. QUINTANA E HIJO INVERSIONES
Compramos y vendemos casas, solares, fincas rústicas, dinero en hipoteca
HABANA, CALLES COMERCIALES
Casas en calles comerciales, calle Reina de 3 plantas, acera de los nones, bajos 2 comercios. Neptuno 3 plantas, bajo comercio, superficie 349 metros de terreno $60.000. Galiano edificio de esq. moderno $55.000, Monte casa de esquina con 2 comercios y 2 casas $27.000. Informes J. P. Quintana e Hijo, Chacón 203, M-8182.

ESQUINA EN $11,500
Próximo a Palacio y las Avenidas de las Misiones, vendo casa de esquina con comercio en los bajos y vivienda en los altos $11.500, otro barrio de San Leopoldo 2 plantas moderna con 4|4, cada piso en $19.000. San Miguel 2 plantas 8x24 $10.500. J. P. Quintana e Hijo, Chacón 23, M-8182

LOMA DE LA UNIVERSIDAD
Próxima a la Universidad, vendemos casa de 1 planta con sala, comedor, 3|4, baño intercalado, cocina y patio en $6.500, otra de 2 plantas en $10.000. Otra de una planta con 10 metros de frente, zaguán, sala, recibidor 7 habitaciones, 3 baños completos, gran patio, propia para profesionay o larga familia $14.000. Informes J. P. Quintana e Hijo, Chacón 203. Telf. M-8182.

CASAS ANTIGUAS
Casas antiguas para fabricar, Calle San Miguel próxima a Galiano 24 por 36 a $40 metro, próximo a Palacio y la Ave. de las Misiones, esquina de 26x27 metros a $50.00. Pegado a Marina y a la Calzada de Infanta esquina de 25x60 metros a $25 metros Calle Manrique 9x34 metros a $45. Gran esquina en la Calle Monte. Informes J. P. Quintana e Hijo, Chacón 203. M-8182.

VEDADO, CASA DE ESQUINA EN $22,000
Vendemos casa de esquina 2 plantas independientes, situada en parte alta entre Línea y 17, otra en la calle 17 dos plantas independientes con solar completo en $25.000, otra calle 19 de 3 plantas modernas, cada piso, 3|4, garage y demás comodidades $22.000. Informes J. P. Quintana e Hijo, Chacón 103. M-8182.

Chalet de esquina en $10.000 en la calle 19, otra a la entrada del Vedado, con 4|4, garage y demás comodidades en $11.000, otra de 1 planta a media cuadra de 23 con 4|4, garage y demás comodidades en $15.000. Informes J. P. Quintana e Hijo, Chacón 203, M-8182.

ALTURAS DE MIRAMAR CHALET EN $15,500
Vendemos elegante chalet, acera de la sombra, compuesto de jardín, portal, sala, vestíbulo, comedor, cocina, pantry, 1|4 y servicio de criados, garage y traspatio. Altos, saleta, 4 grandes habitaciones, 2 lujosos baños y 7 closets. Informes J. P. Quintana e Hijo, Chacón 203, M-8182.

ALTURAS DE ALMENDARES CHALET EN $8,500
Vendemos casa 2 plantas, jardín, portal, sala, recibidor, comedor, cocina, 1|4 y servicio de criados, patio y garage, altos 3|4, baño completo, terraza, bonita vista al bosque de la Habana. J. P. Quintana e Hijo, Chacón 203, M-8182.

REPARTO MIRAMAR
Vendemos elegante residencia de esquina, brisa, punto alto, rodeado de grandes jardines, compuesta de portal y terraza, vestíbulo, sala cerrada, recibidor, comedor, cocina y pantry, servicio auxiliar, 3|4 de criados, garage para 2 máquinas. Altos 6 habitaciones, baño completo y auxiliar. Ocupará un terreno de 4.100 varas. Informes J. P. Quintana e Hijo, Chacón 203, M-8182.

REGALO
Santa Emilia, Santos Suárez por la tercera de su costo casa monolítica decorada 4 cuartos hall, baño intercalado, comedor al fondo pantry, garage $7.500. Manzana de Gómez 420

VEDADO: $18,000
Espléndida casa. Jardín, portal, vestíbulo, sala, hall, 5 cuartos, 2 grandes baños, comedor, pantry, cocina, cuarto chofer, 3 cuartos criados y baños, patio, traspatio, arage. Monolítica. Citarón. M-1072.

VENTAS

48 CASAS

INVERSIONES
Vendo y compro casas y solares, dinero en hipoteca en la Habana y repartos. Mucha reserva, prontitud y honradez en las operaciones. Victoriano Alvarez. FO-3786, 14 y D, Reparto Almendares.

¡DOS CASAS MODERNAS $3.600!
En lo mejor de Santos Suárez, guaguas y tranvías a una cuadra« Cine Modelo» a una cuadra, chicas, pero magníficas para renta. Dueño: Goicuría 14 entre General Lee y Lacret. I-3706.

VENDO CASA EN BUEN RETIRO, Marianao, tres cuartos cocina, baño completo garage jardín, portal, patio, traspatio, se da barata por embarcar su dueño Telf. A5-3441

VEDADO EN LO MEJOR
La casa «Villa Gloria», cantería. Dos plantas, con sala, comedor y galerías grandes, 9 cuartos y 6 baños de familia. Cuatro cuartos y dos bños de criados. Calle Baños (E) esquina a Línea y a Once. 2508 metros a 30 pesos metro terreno y fabricación. Informa su dueño Telf. F-7964

AMPLIACION ALMENDARES $8,000
A media cuadra de la gran calle 12 se vende casa moderna compuesta de jardín, portal, sala, comedor, recibidor, 4 habitaciones, baño completo, cocina y pantry, garage, cuarto y servicio de criados, gran patio, su terreno mide 700 varas. Es una ganga. Informes: J. P. Quintana e Hijo, Chacón 203, M-8182.

AMPLIACION ALMENDARES CASA EN $4,000
Se vende casa moderna compuesta de sala, 3 cuartos, baño completo, cocina, cuarto y servicio de criados, garage y patio, otra acabada de fabricar en $3.600. Informes; J. P. Quintana e Hijo, Chacón 203. M-8182.

VENDO CASA EN GUANABACOA DE madera y tejas barata, 20 varas por 36 fondo. Informes a todas horas, Cuartelés 107 Depto. 102.

YA TERMINO Fco. VALDES
La casa de 6 y D Reparto Benítez, cerca del Colegio Belén, la alquiló en $50.00 y la vende en $6.000 o cambia por solares, terminó Oquendo 917 esq. a Agustín Alvarez y la vive su dueño. Véala. Habrá quien haga otra igual; pero a $22.00 metro como él. Studios Reina 108 altos A5-0332 y X-2571.

GUILLERMO DEL MONTE
Notario Comercia, Habana 264
Teléfono M-2474
MIRAMAR, 7a. AVENIDA
Vendo esquina de fraile con solar colindante 2,815 varas a $7.00 v. Espléndida situación para gran residencia. Guillermo del Monte. Habana 264 M-2474.

MIRAMAR, 5a. AVENIDA
Vendo esquina de fraile, cerca del Reloj y una magnífica casa cantería, hierro y cemento. Precio de situación. Guillermo del Monte. Habana 264 Telf. M-2474.

VEDADO, PASEO
Vendo un solar de esquina a la sombra y en la Loma a $22.00 metro. Verladera ganga y lugar de mucho porvenir. Informa; G. del Monte. Habana 264. M-2474.

VEDADO, EN LA CALLE A
Vendo un chalet de madera a la Loma y en la sombra. Sala, comedor, 4 cuartos, baño, etc. en $8.000. Verdadera ganga. Informa: Guillermo del Monte. Habana 264. M-2474.

RUSTICA
En la carretera de Jaimanitas, vendo un lote de 60,000 metros, llano altos ,a $0.25 metro. Si se desea más terreno colindante se vende al mismo precio. Infórma; G. del Monte. Habana 264. M-2474.

RUSTICA A LA CARRETERA
De Arroyo Arenas, vendo un lote de 11,000 metros. Acera, agua, luz eléctrica, muchos frutales a $0.60 metro. Informa; G. del Monte, Habana 264 M-2474.

SE VENDE REGIA RESIDENCIA próxima a la calle 23, acera de la brisa, compuesta de jardín, portal, sala, cuatro dormitorios, baño, cocina, hall, cuarto, despensa, servicio de criado y garage. Una sola planta y preparada para fabricar piso alto. Mide 300 m. cuadrados. Precio 16.000 pesos. Informes de 1 a 7 p. m. Teléfono M-7167 señora Blanca Gómez.

EXENTO DE CONTRIBUCION —SE vende muy barato chalet calle 18 entre E y F Almendares, moderno confort, construcción sólida. Puede verse a todas horas, rutas 57 y 30. Informes M-2863 y F-3131

VENTA $800-00 O CAMBIO BUENA-Vista casa madera buen estado calle buena renta $10, portal, sala, dos habitaciones, servicios por otra mampostería igual tamaño. Doy vuelto. San Lázaro 682 U-1902

VENDO UNA CASA EN LA VIBORA calle San Francisco 511 entre Avenida de Acosta y 11 con portal, sala, tres cuartos, baño intercalado, comedor y cocina y un sótano con sus servicios. Renta todo $32.00. Se dá en $3.600. Informan Monte 783 J. López trato directo.

SE VENDE LA HERMOSA CASA DE madera en $1.500. Pedro Consuegra 224, con sala, saleta, dos cuartos, cocina baño, patio, traspatio, lavadero. Su dueño César Figueroa, San Salvador 567 Telf. I-6308

VENDE LA CASA VALDES CArrero Nro 462, Pogolotti con portal, sala, comedor dos habitaciones de mampostería y te jas con su alcantarillado en $900. Informan Flores Nro 373, bajos, Santos Suárez.

VEA ESTA CASA Y OFREZCA EN moneda nacional. Corprará usted la mejor propiedad que se puede adquirir, situada en Marqués González 863 entre Figuras y Benjumeda. Compuesta de sala, saleta corrida, cuatro cuartos, baño intercalado de gran lujo, servicios de criados, cocina de gas y carbón, calentador y conexión para refrigerador eléctrico. Informa su dueño, Aguiar 305, altos. Telf. A-7830. Puede verse de 8 a 11 a. m. y de 1 a 5 p. m.

SI UD. DISPONE DE $600.00 DE ENtrada, se le fabricará y entregará una casa de $3,000.00, mediante pequeñas entregas mensuales. Escriba a Gerardo Castillo, Box 85. Habana.

SE VENDE UN BONITO CHALET en Ampliación de Almendares, 9 entre 4 y 2, al lado de las Ursulinas, frente al Parque La Sierra, se da barato. En el mismo informan M. Rodríguez.

J. P. Quintana e Hijo
INVERSIONES
Compramos y vendemos casas, solares, fincas rústicas, dinero en hipoteca.
CHACON 203 M-8182

VEA ESTA CASA Y OFREZCA EN moneda nacional. Comprará usted la mejor propiedad que se pueda adquirir en San Lázaro 806, entre Vista Alegre y Carmen, a una cuadra de la Calzada de la Víbora, construcción de gran lujo. Compuesta de portal, sala, saleta corrida, cuatro cuartos, baño intercalado de gran lujo, comedor al fondo, cocina, servicios de criados. Informa su dueño, Aguiar 305, altos. Telf. A-7830. Puede verse de 9 a 11 a. m. y de 1 a 5 p. m.

VENTAS

48 CASAS

VENDO CASA NUEVA EN LUYANO con sala, saleta, dos cuartos, comedor al fondo, todo 4 x 4, baño, cocina a la española, patio preparado para pasaje con 200 metros de terreno sobrante, precio $3,600. Informes: Fábrica 603, Teléfono X-1386.

49 SOLARES

POR 5.000 PESOS VENDO HERMOso solar con 10 habitaciones y mucho terreno por fabricar en lo mejor de Villanueva, renta $60. Informan: en Rodríguez 309

GANGA.— VEDADO SOLAR ESQUIna. Calle 19 y 24. Mide 26 x 24.37. $6.50 vara.— Parcela calle 19, sombra, 9.50 x 26. $2,000. Marrero, Aguiar 117. Telf. M-7774.

GANGA.— REPARTO PLAYA MArianao, cerca Yacht Club, lote esquina fraile, dos mil metros, $1.80 el metro, otro lote magnífico Country Club. Marrero, Aguiar 117. M-7774.

PARCELA EN MIRAMAR
Se vende una parcela de 20x25 m. parte del solar No. 1, manzana No. 53, 14 entre 1 y 3. Todos los linderos fabricados. En este mismo solar en parcela de la esquina se empezará a construir dentro de breves días. Precio $5.50 la v. Informes su dueño A. Alvarez, Aguiar 305. Teléfono A-7830.

DOSCIENTOS PESOS VENDO SOlar de esquina en Guasimal, es un regalo a treinta y nueve centavos vara. Hago cualquier negocio, punto alto. Mariana, Calzada de Arroyo Apolo y Cristina frente al cine «Ensueño».

VEDADO, PARCELA EN $2,200
A media cuadra calle 23, con una medida de 14x22.40 lugar todo fabricado, terreno rocoso, una verdadera ganga. Informes J. P. Quintana e Hijo, Chacón 203. M-8182.

VEDADO. CALLE 21 CERCA 24 MIde 12.60 por 24 varas $2.300 esquina calle 19 mide 17x24.50 metros, $2.800. Calle 8 cerca 23 mide 13.66 por 50 metros $9.00. Jorge González Aguiar 206 M-7785

ALTURAS DE ALMENDARES. URge vender solar de 16x7, situado próximo al paradero del Conde Rivero y de la calzada de Columbia, rodeado de grandes residencias. Unico en su precio, tratos directos. Teléfono FO-2188.

SOLARES A PLAZOS SIN INTERES
Vendido ya completamen el reparto «Lotería», ofrecemos la «Ampliación» frente Carretera Central, nueva finca con parcelas, 500 varas, a 40 cts., 50 cts., 60 cts., 70 cts. vara cubana, $10.00 entrada y $3.00 mensuales. Crédito de cinco años para pagar un solar cómodamente, sin abonar interés alguno. Calles, agua de manantial, luz, teléfono. ¡¡Corra!! y separe su parcela. Se están acabando. Construya su casa entre palmas criollas, frente a paisajes llenos de armonía. Tenga su pequeña granja. Viva tranquilo. Lo más bello de los alrededores de la Habana, a 15 minutos de distancia, 5 centavos ómnibus. El colegio Simón Bolívar a una cuadra del reparto. Informes en el reparto «Lotería», 9 a. m. y 7 p. m. todos los días. Telf. M-7519 y F-4013. El Cotorro es un pueblo alegre, simpático, próspero y sano. Viva en él.

CALLE 17, VEDADO
Vendo solar de esquina, calle 17 esquina a 20. Mide 25 x 22.66 metros, a $7.50 metro. Informa Barreiro, Aguila 206, altos.

Ingeniero Morales
Corretajes. Administración de Bienes Estudio de Ingeniería. Manzana de Gómez 343
Teléfono M-1495
CASAS
Galiano cerca de San Lázaro. Tres plantas, Solar 143.00 m2.

Amistad cerca de Neptuno. Dos plantas. Solar 110.24 m2.

Línea cerca del Edificio López Serrano, Chalet dos plantas. Solar 663..00 metro cuadrado.

Calle 19 cerca de 23. Dos casas de dos plantas y cuartería. Solar 683 m2.

Calzada cerca de 12. Dos plantas, solar 683.00 m2. Y otras.
SOLARES
Calzada de Puentes Grandes, Esquina de 2.700 vs. a $3.00. Almendares 2 solares de 750 vs. a $2.00.

Lawton calle Tejar, solar de 294 vs. a $2.00 y otros.

ALTURAS DE BELEN, MESETA, vendo lotes grandes y pequeños, esquinas y centros, frente Calzada y próximo Calzada. Antes de comprar véame. J. Marrero. Aguiar 117. Teléfono M-7774.

VENDO PARCELA 10x30 CALLE H Nro 26 entre 3a y 4a Reparto Miraflores a 60 cts. metro vía ruta 13 20 minutos de la Habana. Informa su dueño Aníbal

VENTAS

52 BOVEDAS Y PANTEONES

EXHUMACIONES $12.00

Se alquilan osarios seis meses $3, se venden a plazos. Bóvedas y panteones, se hacen panteoncitos en coro de Angeles y tramo 3o. $12.00. Se cuidan $1.00 mensual. Valdés X-2571. Luyanó 14 bajos, 7 a.m. 2 y 8 p.m. X-2571.

53 AUTOMOVILES-ACCESORIOS

VENDO FORD DEL 35 VESTIDURA cuero, cuatro puertas, funcionando perfectamente, primera oferta razonable. También nevera eléctrica cinco pies, magníficas condiciones. Regalada. Concordia 263 altos esquina a Perseverancia.

SE VENDEN GRAN PAYGE CHICO 4 puertas, Buick abierto 27 Essex 2 puertas, camioncito Chevrolet de cama. Studebaker cerrado, baratos. Garage Berlin San Nicolás 560 Dragones.

CAMIONES FORD Y CHEVROLET, modernos, con carrocería de estacas y chapa, garantizados; estamos liquidando varios. Facilidades de pago. Agencia Ford de Marianao.

VERDADERA GANGA. SEDAN FORD 1937, de cuatro puertas, motor chico de 60 HP. Está reconstruído y revisado como nuevo, en quinientos pesos. Muchas otras gangas como ésta. Carvajal S. A. Agencia Ford de Marianao.

Carvajal S.A. AUTOS DE USO

VEANOS Y COMPRARA MUCHAS GANGAS

NUESTROS CARROS DE USO SON REACONDICIONADOS Y GARANTIZADOS

R & G

Grandes facilidades de pago

"AUTO MODERNO"

La Casa de Autos de Uso como Nuevos
MARINA NUM. 121
Teléfono U-3773

PLYMOUTH 36, 4 PUERTAS, BAUL y cuero. Chevrolet 33 con radio, Cuña Ford 29 y Chevrolet 34 convertible. Se toma su carro. Packard 27 Six. F-6055 17 y A.

CHEVROLET DED 37, INMEJORAbles condiciones, puede verse a todas horas. Garage de 23 y 10 Vedado

54 MAQUINARIAS

SE VENDE UNA MAQUINA TROquel Niágara Nro 26 Monte 676

SE VENDEN Y ALQUILAN WINche vapor y gasolina, concreteras, Grúas, Cilindros, Turbinas, motores eléctricos etc. I-4181 y A5-2791 Florencia 12, Habana.

PESAS, ROMANAS

Y transformadores para caña. Compro, vendo y reparamos. Venta y servicio organizado en todo el país. Pesas para particulares, comercios, industria, ect. H. M. Amengual, Cuba 209. Telf. M-6961.

BARATOS. MOLINOS PARA MAIZ, gofio o materiales duros, bomba trasiego. Guillotina para hojalata. Prensa para mosaicos o baldosas gran producción. Real y puente la Lisa, (frente al Cuartel) Cotoli.

BOMBA NEPTUNO CALIDAD GArantía y satisfacción del cliente. Nada mejor. Reparaciones bombas y motores. Se compra torno chico. Egido 585 casi esquina a Acosta Telf. M-5244

VENDO PLANTA DE HIELO YORK Arti, Fry y Brosvi de 1, 2, 4, 6, 10, 20 y 40 toneladas de refrigeración y surtido de piezas y condensadores; cortina de salmuera y tanque con sus serpentinas. Bombas Duplex, 2, 4, 6 y 12 pulgadas, máquina de vapor 10 y 20 T. P. cepillo cuatro caras Fay, escoplo barrena. Manila 214, Cerro. I-6346. Hilario García.

VENDO COMPRESORES DE AIRE, 50, 100 y 200 pies p.m. centrífugas 16 por 30, winches de vapor y eléctricos, tijera y punzón de herrería, turbinas y bombas de pistón de 2, 3 4, 5 y 16pulgadas, motores de petróleo Diesell de 5, 8 y 120 H. P., motores eléctricos de 5, 7, 10, 15, 50 y 150, correas, poleas y diferenciales. Manila 314, Cerro I-6346 Hilario García.

VENDO PAILAS DE COBRE Y PAsadores de guayaba, combas de cofituras, molinos para maíz y sal de 6 mazas Nordi, molino desintegrador y para almendra, planta de eter pasteurizador Burell, bombas de pozo profundo Triplex de 8 pulgadas para 500 galones por minuto. Manila 314, Cerro I-6346 Hilario García.

VENDO CALDERAS VERTICALES 5, 10, 15, 20, 30, 40, 50 HP. Tostador de café Autoclave Laboratorio. Caldera Escocesa 75 HP. Caldera Locomobil 100 HP. Tubería regadío 3 pulgadas. Sr. Rodríguez, Santa Catalina 459 Cerro I-6993.

56 MUEBLES Y PRENDAS

SE VENDE UN MAGNIFICO JUEGO de sala, en muy buenas condiciones, compuesto de un sofá con sus mesas auxiliares, dos butacones y dos butacas, se da muy barato. Para más información sírvase pasar por Paul K. Kruger, Prado Nro. 308 o llamar al teléfono M-3415

FAMILIA PARTICULAR, VENDE finísimo cuarto moderno, chiforrober 3 cuerpos, butacón tiradores carey $140; lujoso comedor renacimiento $85; sala chipendale, $65; lámpara madera, $13. Salud 262, bajos, Escobar y Lealtad.

FAMILIA URGENTEMENTE VENDE lindo juego cuarto 3 cuerpos con chifforrober y butacón $80, otro $38, comedor renacimiento $65; sala grande $40, por reducirme Escobar Nro. 63, San Lázaro y Lagunas.

FAMILIAS, GANGAS: MUEBLES Juegos cuarto tres cuerpos, chiffonrober tres cuerpos, gavetas al centro, finos tiradores y butacón: $125.00, $165.00, otros $98.00, $115.00; comedor $70.00; living-room $98.00. San Nicolás 305 entre Neptuno y San Miguel.

PULSERAS Y DIJES

Liquidamos miles de pulseras de oro y dijes de oro y platino con brillantes. Alhajas antiguas y modernas en profusión; cuadros, crucifijos, rosarios de oro, porcelanas antiguas y modernas. Juegos completos de café; té y cubiertos. Bandejas, candelabros, jarras y palanganas todo de plata maciza.

CARBALLAL HERMANOS
San Rafael Nro 618, entre Belascoaín y Gervasio
M-5744

VENDO MESA INCRUSTACIONES marfil y nácar, jarrones italianos, ánfora Sevres. Muchas cosas. Piezas cristal tallado. Curiosidades. Gangas. «El Corazón de Jesús». Salud 167 entre Manrique Campanario. M-2252.

VENTAS

56 MUEBLES Y PRENDAS

JUEGO CUBIERTOS PLATA DE LEY ánforas de Satzuma, Sevres, Ming, Dresden, etc., lámparas «Trianón», «Renacimiento» etc. gobelinos finos, cuadros óleo, centros bronce y cristal, alfombras. Joyas finas y un magnífico surtido en relojes de calidad. Precios de ocasión. ««La Regencia»» Suárez 18 y 20.

REGIO COMEDOR «CHEPENDALE» de caoba, enchapado, único en su clase, otro caoba enchapado, estilo «Arte Moderno», original diseño. Precios de ocasión. «La Regencia» Suárez 18 y 20.

JUEGOS DE COMEDOR. NECESITA Ud. alguno En los estilos «Renacimiento», «Imperio «Inglés», «Arte Moderno», etc, todos de caoba y a precios de ocasión, se los ofrecemos en «La Regencia» Suárez 18 y 20.

REGIO ESCRITORIO DE CAOBA TAllada, hecho a la orden, tapa de cristal, biselado, con su butaca giratoria se vende a persona de gusto, gran ocasión. Western Unión, Dpto. 206. a todas horas.

MUEBLES EN GANGA

Juegos cuarto: $25.00; idem tres cuerpos; $40.00; sala, $10.00, comedor, desde $25.00; escaparates $9.00; con lunas: $15.00; mesas correderas; $4.00; aparadores: $6.00; sillas y 2 sillones: $10.00; neveras $10.00; máquinas coser y escribir. Se cambian y se compran toda clase de muebles pagando más que nadie.
«LA PRINCESA»
San Rafael 573 y 577, entre Escobar y Gervasio Telf. U-5926

VIDRIERAS

Gran surtido de uso y nuevas sumamente baratas. Véanos para cualquier trabajo de vidrieras de calle, neveras vidrieras, estantes etc. cotizaremos sin compromiso. Precios atractivos. «La Nueva Industria» Lamparilla 316.

«SOFA-CAMA»
Living Rooms, «Arte Moderno» y «Estilo Inglés»

¡No pague lujo! Del fabricante a sus manos: Mueblería y tapicería «García Espinosa», San Rafael entre Aramburo y Soledad. Nota: Armazones de caoba (no comején).

URGE VENDER JUEGO CUARTO 3 cuerpos, de caoba, con siete piezas en $90. Otro igual, $50; otro inmejorable, $42. Embarco a Venezuela. Virtudes 463, esquina a Perseverancia.

MUEBLES A PLAZOS
VEA NUESTRO GRAN SURTIDO EN MUEBLES De TODAS CLASES
Precios baratísimos
«LA PERLA»
Animas 404, casi esquina a Galiano

LA CASA INGLESA
SALUD Nº 9 ESQ A RAYO
TELF. M-7179

LIQUIDAMOS

Todas las existencias. Muebles de todas clases, nuevos y usados. Juegos cuarto, comedor, sala y recibidor. Living-room, Neveras, lámparas, cuadros, candelabros, jarrones. Escritorios en varios tamaños. Máquinas de escribir y de coser. Todo a precio de quemazón. Compramos y cambiamos. Vista hace fe. Salud No. 51 (antes 9). Teléfono M-7179.

GRAN LIQUIDACION

Cómodas
Lámparas
Jarrones
Columnas
Bandejas.
Apliqués.
Cubiertos
Candelabros
RELOJES DE ESTILO

Figuras de bronce, marfil, porcelana, todo lo que necesita para adornar su casa, o para hacer un regalo de gusto, lo encuentra en esta su casa por mucho menos de la mitad de su valor.

"LA PREDILECTA"
San Rafael 803 y 805
U-2530

MUEBLES A PLAZOS

Sin fondo ni fiador, de los más modernos, construídos con las mejores maderas del país»» Vea nuestra exposición en Compostela 802, esquina a Merced. Telf. M-1220 también los alquilamos.

MAQUINAS DE ESCRIBIR

ARCHIVOS
DE TODOS
TAMAÑOS

Cajas caudales, Tarjeteros, relojes marcadores, máquinas de calcular «Monroe» y «Marchant», Mimeógrafos, Adresógrafos, plaquitas y marcos para Adresógrafos. Máquinas de sumar Registradoras «National», pupitres. Baúles y Maletas Reparaciones de todas clases de máquinas de oficina.
Más de 30 años de servicios
"LA NACIONAL"
Villegas No. 359, entre Tte. Rey y Amargura. A-9915

FACILIDADES DE PAGO
UNA NEVERA DE USO SIN REPARAR ES UNA CAJA DE SORPRESA
NEVERAS
Americanas, reconstruídas y garantizadas
REFRIGERADORES
De uso en magníficas condiciones, todas marcas y tamaños. Rionda, Infanta 1059, entre Desagüe y Benjumeda frente a Pennino.
U-3960

SE VENDE NEVERA MUY BARATA vea 9-11 y 6-8. Edificio Carreño, Marina 255, 6 piso, H. 3

VENTAS

56 MUEBLES Y PRENDAS

MUEBLES. — ARTE DECORATIVO. Vendemos compramos, cambiamos alquilamos, pintamos, decoramos y barnizamos toda clase de muebles, dejándolos como nuevos. Destruimos el comején. Construimos muebles finos. Llámenos para cotizarle precios, garantizamos nuestros trabajos. Lugareño 169 entre Pozos Dulces y Montoro. Ensanche de la Habana. Telf. U-2224

SE VENDEN LOS ENSERES DE UN café-cantina acabado de cerrar. Mesas de mimbre y cristal, refrigeración, batidoras, tostador, esprimidor, vaso de hacer chovolate al minuto. Vidriera de cigarros, caja contadora, máquina de rabanar, cristalería y loza. Todo nuevo. Puede verse en Paz y Santa Emilia, Santos Suárez.

FAMILIA VENDE LUJOSO JUEGO cuarto último modelo tres cuerpos $75, otro regio chiforrober 3 cuerpos butacón $145, comedor renacimiento bargueño baratísimo sala chipendale, $70 Concordia 467 Belascoain y Gervasio.

VENDO JUEGO CUARTO MODERNO $25 otro 3 cuerpos $35 y $45 uno finísimo $65. Sala $25. Comedor camita niño blanca $3. otra camera, San Joaquín 363 y Monte.

VENDO REGIO JUEGO CUANTO DE caoba, 3 cuerpos moderno, sin estrenar por pleea novios, mitad precio, Salud 460 entre Belascoain y Santiago María Casares.

VENDO URGENTEMENTE SINGER ovillo central, otra lanzadera, radio General Electric, juego sala, cuarto, comedor casi nuevos. Gangas. «El Corazón de Jesús», Salud 167, entre Manrique y Campanario, M-2252.

JUEGO CUARTO ARTE MODERNO $20, uno 3 cuerpos menos de $32. Juego comedor barato, radio mueble $10, están nuevos, venta por reducción. Sitios No. 74, San Nicolás Bayo.

REFRIGERADOR ELECTRICO, MUEbles, lámparas, traje etiqueta, reloj de oro, gemelos prismáticos para viajes por mar, especiales. Zapotes 305, Santos Suárez esquina a San Julio.

MUEBLES A PLAZOS

Sin fondo ni fiador, finos y modestos, últimos modelos. Venga a verlos ¡No pague lujo!

EL FENIX
U-1360 Neiptuno esq. a Soledad

CASA DARRIBA
MUEBLES FINOS
SALUD 53

Juego cuarto desde $40. comedor $40, sala desde $20, escaparate, cama, coquetas, neveras, lámparas, radios.

MAQUINAS DE COSER, ESCRIBIR MUEBLES DE OFICINA

Regios juegos de despacho renacimiento; a ajs de seguridad contadoras, sillones barberos.
Vidrieras, mostradores, armatostes, Sillas de Viena nuevas y de uso, mesas vitrolite, equipajes nuevos y de uso.

PARA COMPRAR MUEBLES VISITE ESTA CASA. PRECIOS BAJOS

M-9136

MAQUINA SINGER DE OVILLO CENtral en perfecto estado $25, otra de lanzadera $10, juego comedor regio, $95; piano, $45. Prado 115, bajos e nert Refugio y Genios.

MUEBLES EN GANGA

Juegos de cuarto Arte moderno: $4.00 mensuales; comedor, caoba último estilo: $3.00 mensuales; sala y recibidor, modernísimo: $3.00 mensuales, juego de cuarto tres cuerpos, caoba, últimas creaciones: :$5.00 mensuales. Precios muy bajos.

"LA EMINENCIA NEPTUNO 668
Entre Gervasio y Belascoaín U-2427

OPORTUNIDAD

Juego de cuarto de tres cuerpos con elegante butacón desde $100.00 ¡Dando y dando! Necesitamos dinero. También chaisslong de imitación piel y juegos tapizados a precios increíbles. Mueblería «García Espinosa». San Rafael entre Aramburo y Soledad.

MUEBLES A PLAZOS

Construímos con las mejores maderas, estilos modernos y elegantes. Grandes facilidades de pago. Admitimos muebles en cambio. Visítenos y se convencerá: «Díaz y Chao». Neptuno No. 709 y 710, entre Belascoaín y Lucena. Telf. U-5154.

57 UTILES DE OFICINAS

MAQUINAS ARCHIVOS

BUROS
CAJAS
Pupitres

Materiales de Colegios
DINERO Y JOYAS
Fluses y capas a $2.00, procedentes de subastas
LA "HISPANO CUBA"
Monserrate y Parque Zayas
Telf. A-8054

MUEBLES DE OFICINA
VENDO, COMPRO, CAMBIO
Máquinas de escribir, sumar, calcular, mimeógrafos, adresógrafos.
CAJAS DE HIERRO
Archivos tarjeteros, Kardex, armatostes de acero y seccionales de acero
BUROS
Biblioteca,, juegos de despacho, sillas giratorias y toda clase de muebles para oficina.
MAQUINAS ESCRIBIR ROYAL A PLAZOS Y AL CONTADO
Gran lote de máquinas de escribir
Compostela 205, entre Progreso y O-Reilly.
O-Reilly 360 entre Habana y Compostela
Teléfonos: M-3638 y M-8081

58 LIBROS E IMPRESOS

"EL NUEVO COMERCIO"
Fábrica de libros comerciales

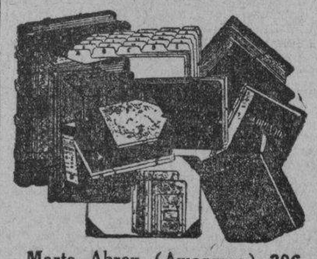

Marta Abreu (Amargura) 306
Teléfono M-3693

VENTAS

58 LIBROS E IMPRESOS

VENDO COLONIA CIEGO DE AVIla, 20 caballerías, 400,000 arrobas caña, contrato 12 años, renta $360.00 anuales, buen batey, grúa, pozo, molino, tanque, etc. Buena comunicación Precio $12.000, pagando contado 8 mil pesos, resto facilidades. Informes personales, Solís, Compostela 314 M-2751.

59 RADIOS

APROVECHE: REGALO RADIO «Philips» modelo 1938-39, completamente nuevo, oiga Europa como Cuba, véalo pronto. Regalo $50.00. Majestic mesita $15.00. San Miguel 161 esquina Aguila, M-6656.

RADIOS PHILIPS 1940

Ya llegaron, oiga Europa como Cuba, garantizado, a plazos desde $4.00 mensuales. Admitimos como fondo, parte pagos, radios otras marcas. Solicite demostración, San Miguel 161 esq. Aguila. M-6656.

60 INSTRUMENTOS DE MUSICA

VENDO PIANO FRANCES DE LA acreditada marca «Pleyel» estado flamante, magníficas voces teclado de marfil, cuerdas cruzadas y un Banjo, se da barato. Aguila Nro 513

VENDO ESPLENDIDOS CUARTO cola y vertical europeo, soluciono cualquier problema en pianos o armoniums económica y eficazmente Peters Sanson son técnicos de absoluta confianza X-3430

PIANO MAGNIFICO, VENDO EN $75 está nuevo tono brillante, teclado blanco, es ganga. Pocito 68 entre Delicias y Buenaventura, Víbora.

MAGNIFICO PIANO GIRALT, OTRO Stroud, ambos en buen estado. Precios de ocasión. «La Regencia», Suárez 18 y 20.

LIQUIDACION

Pianos, muchos pianos; tenemos el que Ud. necesita, del precio que lo desee con todas las facilidades a su alcance. Extenso surtido en pianos europeos y americanos. Verticales 3 cuarto cola, propios para profesional, persona de gusto y también para estudios. Aproveche estas gangas.
En alquiler desde $2.00
«LA PREDILECTA»
San Rafael 803 y 805
U-2530

"LA INTERNACIONAL"

De Paseo de Prado No. 256 entre Trocadero y Animas. Vende los mejores pianos verticales y de colas, de las afamadas marcas «Wurlitzer» y «Bluthner». Facilidades de pagos. Prado 256 frente Hotel Sevilla. A-6100.

AFINADORES

AFINE SU PIANO POR $3.00 CON toda garantía y absoluta seguridad. Manuel Domínguez, afinador mecánico y barnizador de pianos, graduado en la escuela «Danguard» en New York Taller de Reparaciones: Dragones entre Prado y Zulueta Telf. M-3040

61 DE ANIMALES

VENDO POLLONAS Y POLLONES, catalanes del Prat de un año tipo de exposición, pollitos catalanes Legorn y Plimouth Rok a 25 y 35 centavos 17 y 20 Barberia Vedado.

VENDO A PRECIO DE SITUACION, mulos, carros y arreos de todas clases, caballos, mulos de monta y Pony 4 potros sementales, 7 y media cuartas, bonito color, 40 mulos criollos domados de monte y carros cerrados para lecheros y un burro semental criollo, una cesta de mimbre con sus arreos, montura y una Pony, Domingo Jarro, Marina y Atarés, Jesús del Monte, Telf. X-1876

VACAS

Vendo recentinas y próximas, añojas, novillas de raza. Avenida Boyeros y Carretera de Vento. I-6139

SE VENDEN GATICOS REALES Siameses muy finos. F-3970.

VACAS

Se venden novillas recentinas primero y segundo partos, fina Holstein, Jersey y Guernsey, ordeño 12 m. Informan Telf. U-1129.

MULOS

Se venden juntos o separados un lote de 25 mulos propios para arria o carros de reparto. Informes: Telf. U-1129.

62 OBJETOS VARIOS

SE VENDE UNA CAMARA SPEEDgraphic tamaño 21|4x3.1|4. El lente anatismático Kodak F 4.5 con telémetro acoplado, Revolving back Adaptada para sincronizador de fotografías. Velocidad 1/1.000 de seg. Plano focal y compur-shutter. Completamente nueva. Precio Stanlard $160.00. Se vende en $100.00 cash. Preguntar por Tomás, departamento Kodak en «El Encanto» Telf A-7221

VENDO TABLONES DE MADERA sabicú, propios para mostrador de establecimiento o cosa análoa. Ave. 10 de Octubre 1074 (altos) de 3 a 5 p. m.

BOMBA NEPTUNO: CALIDAD, GArantía y satsifacción del cliente. Nada mejor. Reparaciones bombas y motores. Se compra torno chico. Egido 585 casi esq. a Acosta Telf. M-5244.

VENDO COCINA DE GAS, CALENtador y tanque. Brocha de aire pequeña, sin motor, compresor, pistola etc. Habana 559 bajos entre Amargura y Tte. Rey.

SE VENDE UN LENTE HUGO MEyer 1-4-5 I: M: propio para trabajos artísticos de galería. Véalo Oficios 307 Telf. A-6650 apartamento 15.

VIDRIERAS, CONTADORAS

Vidrieras de todas formas y tamaños; mesa Vitrolite, sillas, banquetas, exprimidores frutas, pasteleras, cajas caudales, neveras, molino café, picadoras carnes; rebanadoras jamón, contadoras National. Compro, cambio y vendo.

MAQUINAS DE ESCRIBIR, BUROS

Archivos, tarjeteros, sillas giratorias, libreros, mesas para máquinas. Véame antes de cambiar, comprar o vender sus muebles de oficina, divisiones, mostradores. Casa Cano, Habana 556 y medio entre Teniente Rey y Amargura A-8607.

Suscríbase al DIARIO DE LA MARINA por los teléfonos M-7911, M-7912 y M-7913.

VENTAS

62 OBJETOS VARIOS

TANQUE CILINDRICO DE 16.000 galones se da barato. Informen: Acueducto del Cotorro.

CAPAS DE AGUA ¡¡REMATE!! GArantía absoluta al alcance de todos, de mangas, de esclavina, de infantería y de montar, Aguila 110, altos, entre Trocadero y Colón. Llame: A-8538. Le enviaremos nuestro vendedor.

Dinero-Hipotecas.

63 SOLICITUD

NECESITA USTED DINERO? SE LO facilitamos sobre sus joyas, objetos de arte, máquinas de escribir, coser, radios y todo objeto de valor. «La Regencia» Suárez 18 y 20.

DOY EN PRIMERA HIPOTECA $3.000 a $5.000 Habana, Vedado. Solís, Compostela 314 M-2751.

HERENCIAS. TRAMITACION RAPIda, adjudicación de bienes, bufete Lamar. Manzana de Gómez 251 Telf. M-7499

PRESTO DINERO DESDE $500.00 en adelante en primera hipoteca. Interés desde el 6 por ciento. No corredores. Telf. A-6836. Campanario 90 (306 moderno), bajos, entre Neptuno y San Miguel, señor Correa.

DINERO

No pierda tiempo. Cuando necesite tomar dinero en hipoteca o pagarés, vea a M. Fernández, San Ignacio 214. Telf. M-9272 de 2 a 5. Operación rápida y absoluta reserva.

DINERO. FERNANDEZ LE PRESTA sobre su automóvil cualquier cantidad, sin que se prive de usarlo. Véame Sitios 517, entre Oquendo y Márquez González. Telf. U-3793.

ESTEBAN FARIÑAS
e Hijo.—Corredores

Compro y vendo toda clase de valores. Informa diariamente por teléfono las cotizaciones; casas, solares, fincas e hipotecas. Oficina Empedrado 302 Telf. A-6625

64 OFERTAS

DOY DINERO SOBRE MUEBLES, automóviles, dejándolos en poder de sus dueños. También para bóvedas alquileres, sueldos, usufructos, condominios, hipotecas nuda propiedad. Lavielle, Obispo 313 Telf. M-4595

DINERO SOBRE MUEBLES AUTOmóviles, sueldos a empleados. Compañías solventes, usufructos, hipotecas, bóvedas y panteones, alquileres y todo lo que tenga garantía absoluta reserva y rapidez, véame en la Avenida de Acosta Nro 151 Este esquina a Tercera. Armando Hernández Teléfono X-3759

DINERO SOBRE AUTOMOVILES, muebles, dejándolos en su poder, sueldos a empleados Compañías solventes, bóvedas y panteones, usufrustos, alquileres, hipotecas y demás garantías. Véame. Operación rápida y absoluta reserva. M. Hernández Cuba No. 218, departamento No. 3, enentre O-Reilly y Empedrado, de 9 a 12 m. y de 3 a 6 p. m. M-6683.

DINERO
Sobre joyas en todas cantidades
«LA PERLA»,
Animas Nro. 404, casi es. a Galiano
Telf. A-8222

DINERO

Facilito grandes y pequeñas cantidades en primera hipoteca desde el 7 por ciento en adelante, para la Habana y sus barrios. Compro y vendo casas, solares y créditos hipotecarios Compro y vendo Bonos y Acciones.

Julio C. Granda
Obrapía 33, entre Cuba y Aguiar.
Teléfonos: M-5921 y FO-1668

65 BONOS Y VALORES

CAJAS RESERVADAS

Las tenemos en nuestras bóvedas construídas con todos los adelantos modernos y las alquilamos para guardar valores de los interesados. En esta oficina daremos todos los detalles que se deseen.
N. GELATS Y COMPAÑIA
105 Aguiar 107 esq. Amargura

PARA LAS DAMAS

67 PELUQUEROS

PELUQUERO MANOLO, A DOMICIlio. Cortes permanentes sin corriente, melenas, tintes, decoloraciones. Telf. M-6014

AVELINO LECOUR EXPERTO PEluquero Croquignol a domicilio desde $1 sin corriente $2 melenas 30 cts. Corte y peinado artístico 40 cts. Caballeros niños 30 cts. Telf U-5364

70 INTERES PARA LAS DAMAS

SISTEMA ALEMANY

Autora y Directora. Profesora señora Matilde Alemany. Pruebe y compare con las que cortan con complicadas plantillas imposible aprender a cortar perfecto. Todas las sucursales de este moderno sistema «Alemany» en la Isla entera ofrece seis clases Gratis a las equivocadas que creen haber aprendido por métodos de plantillas, (Titulamos). Se encantarán de este Sistema «Alemany». Academia Central de Corte y Confección, San José 257.

VELLOS

Extirpación definitiva de los vellos de la cara, muslos, piernas, etc. Tratamiento garantizado. Siete años de éxitos en Cuba. Sra. Alexander, calle Tercera Nro. 405 entre Dos y Ciuatro, Vedado.

CORTE MODERNO NACIONAL
SISTEMA «MENDEZ»

Método rápido y eficiente, reconocido como el más moderno para la enseñanza pública. Magníficos resultados; en poco tiempo puede hacerse experta profesora por este modernísimo sistema. Clases a domicilio y correspondencia. También por ajuste. Cursillo para las que deseen aprender a hacerse su ropa en poco tiempo. Se cortan y entallan vestidos. Academia Central. Campanario 304 esq. a Neptuno. Clases de Piano.

¡FUERA CANAS! OBTENGA HERmoso color negro, castaño o rubio usando tintura «La Favorita». Teñidos de cabello $3.00. Estuche $1.00. De venta en todas las farmacias. Depósito: Virtudes 206. Casa «Pilar». Telf. M-9293.

EXTIRPACION RADICAL DEL VELLO.

Tratamientos garantizados Señora Sánchez, San Nicolás 168, altos teléfono A-7487

SEÑORA: LLEGA LA TEMPORADA invernal. Compre su sombrero en «Casa Celestina». De un sombrero viejo, uno nuevo. Tiño, reformo, plancho, 30 centavos. Sa nRafael 355, una cuadra Ten Cents.

Corte y Costura
ACADEMIA «SANTA TERESA»

Calle 23 No. 1511 (Vedado entre 24 y 26 F-5096. Hágase profesora en tres meses. Desde la primera clase usted podrá cortar sus vestidos por figurín. También clases por correspondencia. Pidan la primera lección incluyendo 3 centavos para franqueo. Expedimos títulos.

PARA LAS DAMAS

70 INTERES PARA LAS DAMAS

¡CONSERVE SUS LINEAS!

¿Desea usted conservarse bella? Visite a Avelina Hernández de la Torre. Enfermera graduada. Masagista especializada en Europa. Tratamientos especiales para Obesidad. Limpieza cutis. Baños rusos y luz violeta. Neptuno No. 526 entre Lealtad y Perseverancia. Corsetería «Mercedes» Telf. M-3625.

PARA EL HOGAR

71 PINTURAS - INSTALACIONES

ELECTRICISTAS. —TRABAJOS GArantizados. Evite todo peligro, llamando al A-0143 atención rapida.

ENSEÑANZAS

75 PROFESORAS - PROFESORES

DIBUJO, PINTURA, MODELADO. — Preparación para San Alejandro Escuela del Hogar Normal de Kindergarten etc. Belascoain 964 altos.

HAGASE INDEPENDIENTE APREN diendo a manejar. Clases de manejo y del mecanismo del auto moderno, día y noche en la gran Escuela Automovilística «Kelly» Marina Nro. 217 esquina a calle 25 Tel. A-2656

SE SOLICITAN SEÑORAS O SEÑOritas que deseen aprender a hacer vestidos y sombreros. Clases colectivas a precios módicos. Informan teléfono FO-1512

ALQUILO AMPLIA NAVE EN SUBIrana esquina a Desagüe, agua abundante la llave al lado. Precio $50.00 Informa Dr. Ibáñez Telf. M-1518

PROFESOR DE PRIMERA Y SEgunda enseñanza con experiencia profesional y buenas referencias. Clases de Aritmética, Algebra y Geometría. Calle 6 esquina 25. Telf. F-5133.

ESTUDIOS BAILES MODERNOS

Tomasín 10 años práctica, enseño Danzón, Son, Paso-doble, Vals, Blues, Fox, Tango. Clases a todas horas. Voy domicilio San Nicolás 1008 entre Gloria y Misión, dos cuadras Monte.

IF YOU WANT A GOOD PAYING responsible position in business become a competent accountant. 90 minutes per day spare time study under WALTON'S individual home study instruction can qualify you. YOUR SUCCESS DEPENDS ON THE QUALITY OF YOUR TRAINING:
Walton Courses are endorsed by foremost C.P.A.'s and educators.
More than 250 leading colleges and universities use Walton text in their classrooms.
Approximately 10% of all C.P.A.'S in the United States are WALTON trained AND 85% of these were trained by our home study method
Walton students have won 35 gold and silver C.P.A. examination high honor awards and consecutive high honors for nine years in AMERICAN Institute of Accountants examinations —a record unequalled by students of any other educational institution in the United States.
For Free Catalog Write or Phone
MICHAEL RICHARDSON
Manzana de Gomez 514 Habana Cuba
A-9798
Cuban Associate
WALTON SCHOOL OF COMERCE

INGLES
HAVANA BUSINESS ACADEMY

Desde lo más elemental hasta lo más adelantado enseñamos en nuestros 40 cursos diarios Sistema seguro, rápido e interesante al alcance de todos. Profesorado americano.
HAVANA BUSINESS ACADEMY
Línea 357, teléfono F-3043. Sucursal Neptuno y Amistad. Telf. A-6033

PROFESORA COMPETENTE EN LA enseñanza del inglés y taquigrafía Pitman a domicilio, especializa la simplificación del estudio garantizando éxito. Altas referencias. Precio $7.00 asignatura mensual, se hace descuento por las dos. F-2574

PROFESORA INGLESA DA CLASES a domicilio y en su casa y profesora canadiense daría una hora de clase a cambio de pensión. F-5781.

GRAMATICA, ARITMETICA, TAquigrafía Pitman, Mecanografía al tacto, ingreso en Institutos y Normales, clases a domicilio, Didáctica novísima. Cuotas módicas. Doctor Pedrós. «L» No. 256 Telf. F-4124.

ESTUDIE POR CORREO

La academia «Rabiña», en Neptuno 414, esq. a Manrique, altos M-7849, tiene organizado clases por correspondencia desde hace años habiendo prestado gran beneficio a aquéllos que tiene deseo de prosperar. Estudie las asignaturas siguientes: Taquigrafía; Mecanografía; Teneduría, Cálculos Mercantiles; Gramática; Ortografía, Procurador, Química industrial, inglés, francés etc. Informes: Academia «Rabiña», Neptuno 414, esq. a Manrique Telf. M-7849.

PROFESOR PARTICULAR DA CLAses a domicilio por la noche de enseñanza primaria, preparatoria, bachillerato parte letras, idiomas. Telf. M-3376 Sr. Santos Hab. 31, llamar entre 11 y 12

OBSEQUIO DE LA ACADEMIA DE COMERCIO

Luis B. Corrales. Establecida en 1889 Enviando $0.15 en sellos recibirán mi Aritmética Mercantil, y por $0.30 más mi «Ortografía en el Bolsillo», acabada de publicar. Enseñamos Teneduría de Libros. Taquigrafía e Inglés. La Mecanografía $1.00 mensual. Nuestros Títulos los más solicitados. Lealtad 567 entre Salud y Dragones. Telf. A5-1632.

PROFESORA DE 1a Y 2a ENSEñanza se ofrece para dar clases en su casa o a domicilio. Precios módicos Telf. F-2646

76 COLEGIOS

COLEGIO SANATORIO

En la preciosa finca «La Caridad», en la Carretera Central, pasado San Francisco de Paula, a veinte minutos de la Ciudad, por sólo 5 cts. el viaje: en ómnibus de la Ruta 7. Mucho arbolado, parques, jardines y excelente agua de manatiales y a 6 metros sobre el nivel de la Lóma del Mozo. Este es el colegio ideal para la salud de los niños. Pupilaje económico. Informes por el Telf. A-6456.

"SAN ELOY"

Colegio y Academia. Fundado en 1907. Primera y Segunda Enseñanza; Preparatoria; Bachillerato; Comercio; Idiomas; Cultura Física. Cursos preparatorios especiales. Admitimos pupilos y medios pupilos y externos. Quinta Menocal, Samá 31, Marianao Telf. FO-7462. Pida Prospectos.

COLEGIO Santa Teresa

INGRESO AL BACHILLERATO
Enseñanza en inglés y español. Primer Grado. $3.000. Segundo $4.00. Tercero y Cuarto $5.00. Quinto y Sexto, $6.00. Séptimo y Octavo $7.00. Autorizado para expedir certificados de Octavo Grado para ingresar en Normales, Institutos, Hogar etc. Taquigrafía, Menacografía, Ortografía, Inglés, Correspondencia Comercial, Corte y Costura y Labores. Clases de piano. Pida prospecto, Calle 23 No. 1.511 entre 24 y 26 Vedado. Teléfono F-5096.

77 ACADEMIAS

HAVANA BUSINESS ACADEMY

Profesores y sistemas procedentes de los mejores Business Schols de los Estados Unidos. Elevados standards de enseñanza comercial en inglés y español. Todos los graduados en nuestro curso secretarial han encontrado empleo bien remunerado. Taquigrafías Pitman y Gregg. Omnibus. Línea 357. F-3043 y Neptuno esquina a Amistad A-6033.

ENSEÑANZAS

77 ACADEMIAS

ACADEMIA DE IDIOMAS ROBERTS, Malecón 153. Telf. M-2124. ¿Desea usted aprender inglés? Compre el método Robert. Se recomienda por sí solo. Distinción, eficiencia, garantía. Cuarta edición: $2.00.

GREGG ACADEMY AND BUSINESS COLLEGE

MICHAEL RICHARDSON, Director.
CURSO SECRETARIAL EN INGLES Y ESPAÑOL
Taquigrafía Greeg. Mecanografía Gregg, Teneduría de Libros, Aritmética Comercial, Correspondencia Mercantil. Ortegrafía, Caligrafía, Inglés, Dictado, Práctica de Máquina de Sumar, Práctica de Oficina.
También idiomas, Comercio en General y todas las preparatorias.

**COLEGIO ACADEMIA "BRAVO

ALQUILERES

CASAS de COMIDAS

81

CASA PARTICULAR CON BUENA cocinera, sirve comida a domicilio, variada de primera, llame a la señorita de Lauda, A-7731 en la misma alquílanse dos habitaciones.

CASA PARTICULAR DESEA FAMIlia formal para mandar comida: pollo, mariscos, tamales, croquetas, langosta a la Vizcaina, papas rellenas hora fija. Telf. A-6414. Haga su pedido y se convencerá.

SERVIMOS CANTINAS A DOMICIlio uno 40 cts y dos 60 cts. artículos de primera clase. Hora fija Suárez 12 café Ten Cent, hablar con el cocinero.

CASA DE COMIDAS, PRADO No. 22 A-4012. Casa de huéspedes, sirve comida a domicilio. Comida criolla abundante y bien condimentada, una persona 40 centavos dos sesenta. Pruebe.

APARTAMENTOS

82

SE ALQUILAN ALTOS DE PETIT Miami O-Reilly y Bernaza un apartamento en el cuarto piso, se ve de tres a cinco informan F-4978.

SE ALQUILA UN APARTAMENTO altos, interior compuesto de sala, comedor, dos cuartos, lujoso baño y cocina. Espada entre Infanta y 25. Informes La Casa de la Música U-5458.

EDIFICIO TRIANGULO 23 Y 20 VEdado fresquísimos apartamentos 3 y 2 habitaciones, closets, baño completos, gran living-room, cocina de gas con refrigerador. F-3546.

SE ALQUILAN LUJOSOS APARTAmentos con baños intercalados en hermosa residencia con garage, comida excelente, precios sumamente módicos. Calle N esquina a 19 Nro 201, altos frente al Cubaneleco.

EDIFICIO «ARBOS», OQUENDO 308 entre San Rafael y San Miguel, alquilo apartamentos frescos e independientes. Informan en la misma.

APARTAMENTOS DE LUJO ACAbados de construir. Lo más moderno y céntrico. Ideal para matrimonio. Galiano 205 entre Virtudes y Concordia. Informes F-3317 y en el apartamento Nro 1 del edificio.

SE ALQUILAN LUJOSOS APARTAmentos con baños intercalados en hermosa residencia. Precios sumamente módicos. Calle N No. 201 esq. 19. Frente al Cubaneleco.

CALLE E ESQUINA A 29, VEDADO excelente apartamento con todas comodidades modernas, nuevo edificio dos habitaciones, cuarto criados etc. Informa encargado.

SE ALQUILAN BUENOS APARTAmentos y habitaciones, con o sin muebles, agua fría y caliente siempre, teléfono y otras comodidades, sin compromisos de comida. Casa de orden. O-Reilly 209.

EDIFICIO URSULINAS
EGIDO ESQUINA A SOL
Casa de apartamentos modernos, propios para matrimonios o reducida familia, con servicios sanitarios completos; luz, agua caliente y fría; situados en lo más céntrico de la ciudad, con espléndidas vías de comunicaciones para toda la capital e interior de la República.
INFORMES EN EL MISMO
PRECIOS MODICOS
Apartamento bajo Nro. 1.

OFICINAS

COCINA INDEPENDIENTE CON baño amueblado, teléfono, luz y ventilación. Precio: $15.00. Cuba número 11, departamentos 3 y 5, entre O'Reilly y Empedrado.. Pregunte por Benítez.

OFINAS DESDE $7
Modernas, privadas. También espacio para oficina con limpieza, luz, sala de espera y teléfono, su nombre en la guía telefónica, etc. Desde $7.00. Cuba 202. Telf. M-6961.

SE NECESITA MONTAR SU OFICIna en el mejor lugar de la Habana, en los locales del antiguo Palacio Pedroso en Cuba 64, locales frescos con vista al mar a todos precios.

83 DEPARTAMENTOS

CASA DE MORALIDAD SE ALQUIla departamento con vista la calle con todo servicio. Excelente comida. Otras en azotea completo. Hay habitaciones. Consulado 112. Primer piso.

EDIFICIO LARREA
AGUIAR Y EMPEDRADO
Se alquilan espléndidos departamentos para oficinas de diez pesos en adelante.

VEDADO RESIDESCIA PARTICUlar alquila lindo y fresco departamento a la calle con 2 habitaciones y baño privado. Confort y excelente comida. Hay dos teléfonos. Para ver de 1 y media a 7 p. m. 23 No. 809 esquina a A.

84 HABITACIONES

MALECON 59 ALTOS SE ALQUILA en casa de familia una fresca y amplia habitación amueblada o sin muebles. Baño completo y comedor. Siempre agua. Hay teléfono y espléndida terraza frente al mar.

SE ALQUILA UN CUARTO CON COmida a un señora sola de moralidad, se piden informes y se enseña. Joveliar 127 altos el Nro. 6. Telf. U-4270.

CARDENAS 51, TERCER PISO, UNA cuadra Monte, habitaciones grandes, balcón, comida si desea, buen baño, teléfono, orden y limpieza. Referencias.

FAMILIA HONORABLE ALQUILA A personas de moralidad dos habitaciones balcón corrido dos calles, lavabo, teléfono agua caliente, asistencia si desea. San Lázaro 319 esquina a San Nicolás.

EN UN LUJOSO CHALET SE ALquila una habitación con excelente comida a matrimonio o dos personas, de moralidad, frente a Universidad calle L Nro 459 entre 25 y 27.

SE ALQUILAN DOS HABITACIOnes con balcón a la calle, Infanta 41 altos.

CASA PARTICULAR DE AMILIA, honorable admite edmite señoritas estudiantes con asistencia, vivirá como en familia. Se exigen referencias. Lealtad 264 bajos. Telf. A-0269.

ALQUILO AMPLIA, FRESCA R CRAta habitación. Estricta moralidad, solo mayores. Lealtad 62 altos entre San Lázaro y Lagunas.

SE ALQUILA ESPLENDIDA HABItación balcón a la calle, casa particular con todo confort y sin muebles, teléfono. Matrimonio o caballero. Consulado 169 2do. piso por Trocadero, media cuadra de Prado.

A LA CALLE, INTERIORES DESde siete pesos. Alquilamos habitaciones. Casa tranquila, céntrica. Preferimos hombres. Vehículos por el Teléfono Neptuno 303.

ALQUILO HABITACION AMUEBLAda a hombre solo anexa al baño, casa tranquila, precio módico. Obrapía 41 segundo piso, entre Compostela y Aguacate. No moleste primer

SE ALQUILAN DOS HABITACIONES amuebladas a hombre solo o matrimonio sin o con comida en Monte 502, altos.

CAMPANARIO 251 ALTOS ESQ. CONsuelo. Hermosa habitación sin muebles con lavabo, limpieza, teléfono 412. Comida si se desea.

SAN MIGUEL NO. 428 PRIMER PIso derecha, esquina a Lealtad, se alquila una espléndida habitación a hombre solo, baño anexo. No hay carbón.

ALQUILO HABITACION AMPLIA, a hombres solamente mayores. Camino referencias. Todo confort. Cerca Belascoaín y Reina. Absoluto silencio. Teléfono 566, altos, entre Salud y Virtudes.

ALQUILERES

54 HABITACIONES

RESPETABLE FAMILIA ALQUILA habitación con todo servicio, entrada del Vedado. Telf. F-7286.

EN CASA DE FAMILIA DE MORAlidad se alquila una habitación barata con lavabo de agua corriente, a hombres solos. Virtudes 212 altos.

SE ALQUILAN DOS HABITACIONES juntas o separadas a matrimonio sin niños. Desagüe 7, bajos, entre Belascoaín y San Carlos, frente Secretaría Justicia.

SE ALQUILAN AMPLIAS HABITAciones con balcón a la calle a matrimonios sin niños. En casa de familia. de Prado 115 altos.

ALQUILO A MATRIMONIO HONOrable magnífica habitación baño privado. Trato y servicio refinado: Telf. F-4503.

AMUEBLADAS O SIN MUEBLES HAbitaciones frescas independientes en casa molesta para personas solas o matrimonios sin niños, agua y luz a todas horas. Amistad 376 altos casi esquina a Barcelona.

EN RESIDENCIA FAMILIAR SE ALquilan 2 habitaciones con todo servicio, baño anexo, comida excelente. También un garage a particulares. Vedado lugar inmejorable. 7 Nro. 305 entre 15 y 17.

SE ALQUILAN HABITACIONES ALtas y bajas, ventiladas, agua corriente, luz día y noche. Casa de moralidad familiar. San Miguel 536, casi esquina a Gervasio.

SE ALQUILA UNA HABITACION con comida sin muebles muy fresca agua día y noche abundante en Pepe Antonio Nro 11, altos, Guanabacoa Telf XO-1514.

ALQUILO HABITACION ANEXA AL baño, grande y fresca, balcón a la calle. Casa particular. Para informes Monte 351 por Revillagigedo a media cuadra Fraternidad 1er piso 1er apartamento.

SE OFRECE EN CASA DE SEÑORA, espléndida habitación con buena comida para señora o matrimonio de moralidad. Jovellar 129, primer piso, entre Hospital y Espada.

HERMOSAS HABITACIONES EN EL tercer piso de la casa Cuba 62 frente al mar y al Anfiteatro, con luz eléctrica, buenos baños y abundante agua. Vea al encargado.

MUY BARATAS SE ALQUILAN AMplias y frescas habitaciones con lavabo de agua corriente. Los baños tienen agua caliente. Casa de familias en Reina 306 altos.

SE ALQUILAN 2 HABITACIONES, juntas o separadas, con comedor y cocina, con muebles o sin ellos, frescas y modernas. Virtudes 311, primer piso entre Galiano y San Nicolás.

INDUSTRIA 414
Altos del cine «Lira», primer piso, se alquila una habitación con baño privado, excelente comida, balcón a la calle, agua fría y caliente, noche y día.

RESIDENCIA ESTUDIANTIL. A MEdia cuadra de la Universidad, precio económico, visítela. San Rafael 1213.

ALQUILO A MATRIMONIO O DOS señoras fresca habitación 3 ventanas a la calle, agua caliente en baños, comida inmejorable. Teléfono F-3837. Calle 17 Nro 256 entre J e I.

FAMILIA HONORABLE ALQUILA espléndida habitación con todo servicio en lo mejor del Vedado, se cambian referencias. Llame al Teléfono F-7798. Hay otra en azotea para estudiantes.

VEDADO LINEA 901 ESQUINA 6; (casa col palmas) familia honorable alquila hermosa habitación propia 2 o 3 personas. Todo servicio Cambiamos referencias. Tranquilidad absoluta. Para más informes Telfs.: F-5632 y F-3569.

85 NAVES-LOCALES

10 DE OCTUBRE Y MILAGROS ALquilo un local acabado de construir se puede dividir propio para comercio o peluquería y barbería. Informes: en la misma. Telf X-1250.

SE ALQUILA ESPACIOSO LOCAL en la planta del Centro Gallego, por San José, con frente al Capitolio Nacional, propio para oficinas. Para informes dirijanse a la Secretaría del Centro, de 8 a 12 m. y de 2 a 5 p.m.

SE ALQUILA UNA NAVE DE 300 metros cuadrados, con un departamento para oficina en la misma, propia para almacén o industria, en Arbol Seco y Benjumeda. Informan en la lavandería La Estrella Telf. U-1557.

CEDO LOCAL 260 METROS EDIFIcio nuevo 22 metros frente calle Neptuno entre Industria y Prado. Informan DIARIO MARINA Anuncios clasificados por escrito S. R.

SE ALQUILA
Local de esquina, propio para establecimiento, en Línea y 16; tiene un amplio portal. Renta $40.00. Contrato de 4 años. Informes: A-9619.

SEÑORA EXTRANJERA DESEA lecciones de español, por profesora que hable alemán, ofertas con precio a A. G. Anuncios Clasificados DIARIO DE LA MARINA.

INDUSTRIA Nro 111 GRAN LOCAL para comercio y vivienda casa antigua propia para explotar en alquiler preparada para helados y lechería. Véala de 4 a 6 Telf. M-2287 más informes Obispo 528.

ALQUILO PREPARADO PARA COmercio Compostela No. 306 casi esquina Obispo. Armatoste finos, dos vidrieras grandes, local interior para taller o vivienda. Informan los altos.

CUBA 203 ENTRE O-REILLY Y EMpedrado se alquila amplio local 2 vidrieras a la calle, propio para comercio u oficina. Informes Teléfono: U-3923.

LOCAL PROPIO PARA CAFE REStaurant u otro comercio se alquila en Amistad 306 entre San Rafael y San José se admiten proposiciones. Verlo de 11 a 12 y media Informan: F-5040 de 3 a 6.

CURA NRO. 203, ENTRER O-REILLY y Empedrado se alquila amplio local y vidrieras a la calle propio para comercio u oficina, informes teléfono U-3923.

SE ALQUILA UNA NAVE NUEVA de azotea, 750 metros y mucho patio, muy clara y ventilada. Carmen y Ferrer, dos cuadras Paradero del Cerro. Telf. I-6346.

CARDENAS 61 ALQUILO EN $15, buen local azulejado, véalo.

INQUISIDOR 405-407 SE ALQUIla amplio local 800 mts. gran puntal entresuelos fabricación sólida y moderna condiciones favorables. Informa Vinatera Teléfono: U-1794.

CEDEMOS AMPLIO LOCAL CON O sin vidrieras en O-Reilly entre Habana y Aguiar. Módico alquiler. Teléfono A-8436.

SE ALQUILA PARA ESTABLECImiento precioso y lujoso local esquina brisa, Belascoaín 1022 esquina Clavel, 171 m2. acabados de fabricar, puertas con vidriera, agua abundante, dado tránsito y lujo local, propio para oficina o agencia exhibir aparatos como refrigeradores radios, vitrolas u otros. Informa: Díaz Teléfono M-2390, Prado 615.

SE ALQUILA UN BONITO LOCAL en edificio acabado de construir a la moderna se alquila un local propio para cualquier establecimiento. Está situado en la calle de Cerrada de Atarés Nro 71 esquina a Quinta. Informan en la casa Cerrada de Atarés Nro 69.

NAVE CON BUENA BARBACOA Y gran patio casita al lado en Ayestarán entre Piñera y San Pedro, botellería, carpintería dueño al lado.

87 HABANA

ALQUILO AYESTARAN 629, SALA, saleta, cuatro cuartos, baño intercalado, cocina, cuarto y servicios de criados. Llaves en la misma.

$32 ALQUILO ALTOS SALA, TRES cuartos, baño, comedor, servicios, frescos, mucha agua. Campanario 1005 entre Figuras y Carmen. Informan: en la misma.

ALQUILERES

87 HABANA

SE ALQUILAN LOS ALTOS DE la casa Campanario Nro. 68 esquina a Lagunas, compuestos de: sala, comedor, tres cuartos, servicios y cocina. Informa Sr. Cámara, teléfono M-6276.

SE ALQUILA LA PLANTA BAJA DE la casa San Nicolás Nro 663 entre Reina y Estrella. Sala, comedor, dos cuartos (con closets) baño intercalado, servicios de criados y cocina de gas. Informes Telfs. M-2186 y M-1394.

APODACA 104. SE ALQUILA EL piso bajo, 4 cuartos, sala y saleta. Llave e informes: Cristo 37, bajos.

EN EL PRECIOSO EDIFICIO AL terminarse. Estrella 557 entre San Carlos y Marqués González los tres pisos independientes, 4 cuartos, baño intercalado, cuaro y baño de criada. En los bajos paio y traspatio, los bajos y primer piso preparados para gabinete de profesionales. Todos las comodidades apetecibles para familia de gusto. Mucha agua y luz. Teléfono F-2697.

BARRIO DEL PILAR, SAN JOAquín 116 entre Universidad y Estévez, se alquila casa sala, saleta decoradas, tres cuartos, baño intercalado, cocina y calentador. Informan 114 altos.

GALIANO 27.
Se alquilan los bajos entre Lagunas y Animas con local propio para establecimiento. Informan: Telf. A-8980, de 9 a 11 y de 2 a 4 p.m. Dept. 606, Edificio Western Union.

CRISTO 27, SE ALQUILA CASA compuesta de sala, saleta, comedor, 5 cuartos, 2 baños, cocina, cuarto y servicios criados. Llave en los bajos. Días laborables.

GLORIA 735, BAJOS
Entre Carmen y Figuras sala, tres cuartos baño intercalado, comedor al fondo cocina y patio. Llave 1er piso. Informes M-3225.

SAN JOSE 863 ENTRE OQUENDO Y Soledad, sala, comedor, 2 habitaciones, baño y cocina. $20.00. Informes Telf U-5858.

SAN LAZARO 960 ENTRE ARAMburu y Hospital casa moderna de sala, comedor, 2 habitaciones, baño completo y cocina, $30.00. Informes: Teléfono U-5858.

JOVELLAR 61 ENTRE HOSPITAL Y Aramburu apartamentos de sala, comedor, 2 habitaciones, baño completo y cocina, $30 y $27. Informes: Teléfono U-5858.

VAPOR 117 ENTRE HOSPITAL Y Espada apartamentos de 2 habitaciones, baño y cocina $12 y $15. Informes Telf. U-5858.

OQUENDO 358 ENTRE SAN RAfael y San José apartamentos con luz, de sala, habitación, baño y cocina, 13 y 14 pesos.

ALQUILO MODERNOS Y VENTILAdos altos Industria 63, tres habitaciones, baño intercalado, cuarto servicio de criada, comedor fondo, terminado pintar. Llave 8 a 12 y 2 y media a 6.1|2.

SAN JOAQUIN 378, ENTRE MONTE y Omoa, alquilo piso bajo moderno 3 habitaciones, sala, baño intercalado, comedor, cocina y patios, muy ventilada. Informes: Díaz Quirós, Telf. A-5-1872.

PASEO DE MARTI 151 (BAJOS)
esquina a Refugio alquilo espléndidos bajos de esquina propio para cualquier establecimiento comercial. Véalo. Informes en los altos.

SE ALQUILAN LOS BAJOS DE COrrales Nro 357 entre Aguila y Revillagigedo propios para matrimonio, compuestos de sala, saleta, 2 cuartos comedory baño intercalado. Informan en la misma.

$30.00 LEALTAD Nro 53, SEGUNDO piso, sala, comedor, amplia habitación con su baño completo, cuarto y servicio y cocina. Informes Bufete de Arellano M-3936.

ESPLENDIDO PISO CON SALA, SAleta, 3 cuartos, baño intercalado, comedor al fondo, cocina, servicio criados. Decorada y pintada, agua abundante. Revillagigedo 69, primer piso, nforman: Suárez 18 y 20.

MANRIQUE 755 ALQUILO ALTOS con sala, comedor, dos cuartos, baño y cocina. La llave en la bodega. Informan Bernaza No. 107.

LUGAREÑO 8, FRENTE CLINICA Fortún-Souza, a una cuadra de Ayestarán y Carlos III. Modernos y cómodos altos. Terraza, sala, tres amplias habitaciones, lujoso baño intercalado, comedor, cuarto y servicio criados etc. U-1428.

SE ALQUILAN LOS ALTOS DE SAN Lázaro 503 esquina Perseverancia tres habitaciones, baño intercalado completo, todo el servicio moderno. Informes 2o. piso.

SE ALQUILAN LOS ALTOS DE MAloja 106, moderno, sala, dos habitaciones, comedor y servicio. Informes Monte 411 Telf. M-2364.

PICOTA 261 MODERNO, SALA, SAleta, tres cuartos y demás servicios. Antigua. Informes Monte 411, Telf. M-2364.

SE ALQUILAN DOS PISOS ALTOS, frescos modernos, tres habitaciones, sala, saleta, comedor, cuarto y servicio de criados. Agua abundante, baño intercalado. Angeles y Estrella y Reina 315. M-2024 y A-9921.

SE ALQUILA UNA CASA EN LA CAlle Soledad 669 altos recibidor, sala, comedor, 3 cuartos, baño completo y cocina, agua abundante. Informes Pocito 216 Telf U-1364.

CONSULADO 30, ESQUINA A VEnios, a una cuadra del Malecón, se alquila moderno piso alto: recibidor, sala, comedor, dos cuartos con closets, baño completo con closets, cocina y servicio de criados. Entrada por separado para proveedores. Informes en la misma.

HABANA, No. 923
Entre Paula y Merced. Se alquila casa amplia, con 4 cuartos, sala, saleta, baño, comelor, cuarto y servicio de criados y hermoso patio. Informes Telf. A-9619. Llaves: Habana 464.

«EDIFICIO RIVERSIDE» PISOS INdependientes, sala, dos y tres cuartos baño intercalado, comedor fondo, se alquilan en la calle 17 esquina a 26, Vedado.

SE ALQUILAN LOS ALTOS AGUILA Nro. 766 entre Monte y Suspiro, sala, comedor, dos habitaciones baño y cocina gas en $32. Informan en la misma.

MALECON 315 ENTRE SAN NICOlás y Galiano. Agua nunca falta, fría y caliente; 1er. piso, sala, comedor, 3 cuartos, baño, cocina y servicios criados. Informes F-3131 y M-2863. Precio único $47.00. Llaves en el 2o piso.

MALECON 315 ENTRE SAN NICOlás y Galiano. Agua nunca falta, fría y caliente. 3er piso, sala, comedor, 3 cuartos, baño, cocina y servicios criados. Informes M-2863 y F-3131. Precio único $40, llaves en el 2o piso.

SAN LAZARO 320 ENTRE SAN Nicolás y Galiano. Afua nunca falta, fría y caliente, 2o piso, sala, comedor, 3 cuartos grandes, baño lujo, cocina, servicios criados. Informes: F-3131 y M-2863. Precio único $47.00 llaves en el piso de arriba.

SAN LAZARO 320 ENTRE SAN NIcolás y Galiano. Agua nunca falta, 1er piso, sala, comedor, 4 cuartos grandes, baño, cocina y servicios criados. Informes F-3131 y M-2863. Precio único $45.00. Llaves en el 3er piso.

SAN LAZARO 320 ENTRE SAN NIcolás y Galiano, agua nunca falta, fría y caliente, bajos, sala, comedor, 3 cuartos grandes, baño lujo, cocina, servicios criados. Informes: F-3131 y M-2863 Precio único $43.00. Llaves en el 3er piso.

EN CASA MODERNA SE ALQUILAN bonitas y espléndidas habitaciones con agua abundante fría y caliente, a todas horas, a hombres solos, con referencias. Venga a verlas le gustarán. Concordia 153 2o piso casi esquina a San Nicolás.

ALQUILERES

87 HABANA

AMUEBLADAS
O sin amueblar, tenemos casas, departamentos, habitaciones, Habana, Marianao, repartos, modernas, lujosas También oficinas independientes, modernas: sala de espera, teléfono, luz, telefonista. «Bolsa de Contratación», Cuba 209. Telf. M-6961.

SE ALQUILAN LOS MAGNIFICOS altos Oquendo 464 entre Zanja y Salud, recibidor, sala, tres cuartos, baño completo intercalado, salón comedor, cuarto y servicio de criados, cocina de gas, a personas con referencias, $30.00. Informes; A-6567 e I-3781 Oficios 58 llaves en los bajos.

CONSULADO 67, HERMOSA 4CASA, planta baja, cuatro habitaciones, sala, recibidor, etc. Llave Consulado 52, bodega, informes: Galiano Nro. 308 apartamento 56.

$25.00 MODERNOS BAJOS CON 2 HAbitaciones, sala, comedor, baño completo intercalado. Muy frescos. Entre dos líneas tranvía, vigía y Fernandina.

CADIZ 174 ENTRE INFANTA Y Cruz del Padre, alquilo piso moderno sala recibidor, tres habitaciones, baño intercalado, cocina llave en la misma último piso y frente en el 183 teléfono A-9775.

88 VEDADO

VEDADO: ALQUILO 21 NUMERO 958, bajos, modernos entre 8 y 10, acera brisa, 4 cuartos, 2 baños, cuarto y baño criados; $70.00 FO-2324, de 9 a 11 a.m.

SE ALQUILA UN BAJO, CALLE I 460, entre 21 y 23, portal, sala, dos habitaciones, baño intercalado, comedor, cocina y patio, toda pintada. 32 pesos.

BAJOS INDEPENDIENTES A Mplios. Sala, antesala, portal 6 cuartos, dos baños, comedor, pantry, cocina, cuartos criados, garage. Baños esquina Tercera Vedado, $95 Telf. F-5230.

SE ALQUILA CASA CALLE F ENtre 14 y 16, sala, 2 cuartos, comedor, cocina, baño, terraza, gran patio, agua caliente, garage, portal. Informes en la misma.

EDIFICIO SANTEIRO. — CALLE G Nro 604 entre 25 y 27 Vedado, se alquila un apartamento compuesto de salón, cuarto dormitorio, baño moderno, closets ,pantry, cocina servicio sanitario de criados y terraza. Puede verse a todas horas. Informes en el mismo. Telf F-7410.

VEDADO; CALLE 4 NUMERO 207, entre 9 y 11, se alquina moderno piso bajo: jardín, portal, sala, hall, 2 cuartos, comedor, cocina, baño intercalado completo, cuarto y servicio de criados. Informan en 11 número 852, esquina a 4.

VEDADO: N. NUMERO 108, ENTRE Línea y 17. Se alquila: jardín, portal, sala, comedor, cuatro dormitorios, baño completo, cuarto y servicio de criados. Informes en la misma.

EN EL MEJOR LUGAR DEL VEDAdo 4 160 altos esquina a Línea se alquila moderno piso propio reducida familia, abundante agua, garafe, módico precio.

ALQUILO UN APARTAMENTO BAjo en el edificio J esquina Calzada, muy fresco y confortable con 4 habitaciones baño lujoso garage y todas las comodidades. F-5368 y F-4818.

VEDADO, CALLE BAÑOS 456 ENTRE 19 y 21 alquilo moderno chalet acabado pintar, siete habitaciones altas con dos baños. Bajos con pisos mármol gran patio, garages, árboles $150.00. Puede verse de 9 a. m. a 2 p. m. Telf. A-9670.

SIN ESTRENAR, PORTAL, SALA, recibidor, terraza, garage, cuatro cuartos, baño color, comedor, gas, carbón, servicio criado. D 504, 21-23 Vedado.

VEDADO: EN PASEO No. 661, ALtos, entre 27 y 29. Se alquila una casa, con sala, terraza, comedor, tres cuartos, baño, cocina, patio, cuarto y servicio criados.

ALTOS 462 CALLE C ENTRE 19 Y 21 dos cuartos grandes otro chico, sala, comelor, cocina moderna, baño lujoso otro criada terraza, todo modernizado alquiler $34.

RENT MODERN FURNISHED HOME Living dining rooms 3 bedrooms bath senvant-s quarters, porch, garage Calle 26 Nro 253 Vedado $80 per month $500 for season.

$47.00 VEINTE NRO. 203, ALTOS, entre 15 y 17, terraza, sala, tres habitaciones, comedor, pantry, cocina, cuarto y servicio. Informes Bufete de Arellano, M-3936.

ALQUILASE BAJOS COMPLETAmente amueblados con gusto Vedado frente Vedado Tennis Club, portal, tres habitaciones grandes, baño intercalado, sala, comedor servicio criados. Informarán de 8-12 y 1-3. Telf. F-2305.

SE ALQUILA BAÑOS CASI ESQ. 21 portal, sala, 4 cuartos, closets, baño completo, comedor, conica gas, pantry, cuarto de criados, servicio independiente. Con o sin garage. Telfs. FO-3864 M-2863.

SE ALQUILA UNA BUENA CASA
una sola planta calle B 405 entre 17 y 19 Vedado con muebles o sin muebles.

89 CERRO - PALATINO

ALQUILO CASA CON SALA, COMEdor tres cuartos servicios, cocina, terraza precio: $16.00 Domínguez esquina Mariano Nro 302 (Cerro) guaguas y tranvías cerquita.

RECREO 668 SE ALQUILA TERRAza descubierta sala, dos habitaciones, comedor, cocina, servicio y patio, la llave al lado Informan Banco Asturiano Telf A-7674.

90 MARIANAO-REPARTOS

SE ALQUILA 6 ESQUINA A 5 LA Sierra chalet con cuatro habitaciones, baño y agua abundante teléfono FO-1423.

ALQUILO REGIA CASA ACABADA de construir con muchas comodidades, gran patio,a garage, acera sombra, calle 10 entre 11 y 12 reparto Nicanor del Campo. Precio: $75.00. Informa Rodríguez FO-2212.

ALMENDARES. B ENTRE 10 Y 12 con tranvías y ruta 30 por delante. Fresca casa, jardín, portal, sala, 3 cuartos grandes, galería, comedor, baño, pantry, cocina, cuarto y servicios criados, garage. Llave: casa apartamentos A entre 10 y 12 apartamento Nro 8 Informes F-3055.

CALLE 12 ENTRE Av. 6 Y 7, AMpliación Almendares. Jardín, portal, garage, sala, hall, 3|4, 1|4 criados, baño intercalado, comedor, cocina, patio frutales, próxima desocuparse $50.

REPARTO MIRAMAR. CALLE 30 entre 3a. y 5a.: Jardín, portal, sala, dos cuartos, lujoso baño, comedor, cocina, patio, garage, cuartos para criado y chofer. Informa: Labrador. Telf. U-1324.

AVENIDA CENTRAL 24, REPARTO Kohly. Se alquilan los bajos y los altos, separadamente. Bajos: jardín, portal, sala, 4 habitaciones, baño moderno intercalado, comelor, pantry, cocina, cuarto y servicio de criados, garage. Altos: sala, hall, 4 habitaciones, baño moderno intercalado, comedor, pantry, cocina, cuarto y servicio de criados, garage. Informes: A-6995.

AMPLIACION DE ALMENDARES, 10 entre 2a y 3a Se alquila en $45 casa con jardín, portal, sala, comedor cocina, tres cuartos grandes, baño intercalado, garage, cuarto y servicio de criados y traspatio. Puede verse de 10 a 12 y de 4 a 6. Informes A-8316 y FO-3930.

AMPLIACION DE ALMENDARES. Alquilo sin estrenar Avenida Primera esquina a Nueve, portal, sala, recibidor, 4|4, otra criado, comedor, buen baño, cocina, patio y garage. I-6850.

SE ALQUILA EN MIRAMAR UNA
magnífica casa propia para Legación, 20 entre 5 y 3, lujosamente amueblada, frigidaire, vajilla. Informan F-2880.

ALQUILERES

90 MARIANAO-REPARTOS

ALQUILO REGIA CASA ACABADA de construir con muchas comodidades, gran patio, garage acera sombra, calle 10 entre 11 y 12, reparto Nicanor del Campo. Precio: $70.00. Informa Rodríguez FO-2212.

91 JESUS DEL MONTE - VIBORA

REYES Nro 53 ENTRE MANGOS Y Remedios, se alquila nave para uso industrial gran patio al fondo. Informes U-1157.

EN LA VIBORA — SE ALQUILAN los altos de la casa O-Farrill 21 esquina a Felipe Poey, compuestos de sala, saleta, seis cuartos, dos baños intercalados, comedor, cocina, pantry y garage. Precio: $55.00. Informes: teléfono FO-3476.

SE ALQUILA ESTRADA PALMA 103 con sala, saleta, comedor, cocina, pantry, cinco cuartos, baño y dos cuartos de criados. F-5142.

AVISO
Hermosa casa acabada de construir con todo confort en el lugar más sano de la capital, en Porvenir 822 esquina a San Mariano. Informan de 3 a 5 en la misma y en Soledad 360 entre Neptuno y San Miguel. Apartamentos muy frescos y mucha agua.

92 SANTOS SUAREZ - MENDOZA

SE ALQUILA FELIPE POEY 263, jardín, portal, sala, recibidor, tres cuartos, baño intercalado completo, comedor corrido fondo, cocina con calentador, cuarto y servicio criados, patio con lavadero. Informan la misma de 2 a 6.

ALQUILO GENERAL LACRET ESquina Oeste, altos, sala, comedor, recibidor, dos cuartos, baño intercalado, cocina, llaves bodega informan: Infanta esquina Benjumeda, primer piso por Benjumeda. Telf. U-2595.

93 LUYANO

ALQUILO RODRIGUEZ 611 ENTRE Rosa Enriquez y Manuel Pruna, con sala, recibidor tres cuartos, comedor llave en Rodríguez 556. Informes Teléfono F-7280.

95 ARROYO APOLO-CALABAZAR

ANITA Nro. 4 EN NARANJITO, SE alquila magnífica casa con jardín, portal, sala, hall, tres habitaciones, comelor al fondo, baño completo, cocina y un gran patio. La llave en el Nro 6. Informes U-1157.

98 ALQUILERES VARIOS

COCINEROS. NEPTUNO 162 ALTOS frente cine Encanto, arriendo cocina espléndidamente situada, preparada negocio comidas, habitación anexa. Inquilinato escogido, moralidad. Informes Ernesto 10 a 12 y de 6 a 7.

SE SOLICITAN

99 SOLICITUD DE ALQUILERES

SOLICITO EN EL VEDADO UN apartamento de cocina dos cuartos y baño independiente en casa de familia o apartamento chico en el radio de Avenida de los Presidentes a 12 y 23 a Quinta, a cambio de buena comida o alquiler moderado. Teléfono F1-7622.

SE SOLICITA UNA CASA MUY grande en el Vedado en alquiler. Apartado 1674.

102 AGENCIAS COLOCACIONES

«LA HABANERA» U-1880
Neptuno y Espada Servimos personal de hombres, mujeres, blancas, de color, extranjeros y del país, cocineras, criadas, manejadoras, mensajeros, choferes, lavanderas, cocinero, pinches, personal por horas U-1880.

TIENE CASA AMUEBLADA PARA alquilar Ollámeme! No otro inscripción gran demanda Frank Colominas A5-0711 Villegas 26 bajos También ofrezco servicio doméstico, los mejores sirvientes referencias investigadas.

LA MATANCERA A-7740
Servimos para cualquier parte de la Habana y repartos servidumbre de ambos sexos del país y extranjeros, con referencias, servicio rápido. Sol 465 entre Egido y Villegas.

RESIDENCIAL: A-7465
Servidumbre en general, cubana y extranjera. Referencias investigadas. Personal para oficinas, comercio, industrias, hospitales. Abierto todos los días, Aguiar 206.

STANDARD SERVICE
Cuba número 209: M-6961. Servidumbre fina en general para las principales familias. También toda clase de empleados para oficinas, etc.

«LA ORIENTAL» U-5388
SAN RAFAEL Y GERVASIO
Tenemos numeroso personal de hombres y mujeres de confianza blancas, de color, españolas, inglesas, del país, cocineras, criadas, manejadoras, mensajeros, lavanderas, choferes, cocineros, pinches. U-5388 personal por horas.

AGENCIA «BEERS», «EL TIEMPO» sigue su marcha», los nietos e hijos de nuestros antiguos clientes siguen llamando a nuestra Agencia para sus empleados de oficina y domésticos. Esta es la garantía nuestra, por la seriedad, cumplimiento y honradez de nuestro negocio (desde hace 33 años). Plaza de la Catedral 54. M-7730.

103 CRIADAS - CRIADOS

SE SOLICITA CRIADA POR HORAS de la mañana Sueldo $6.00 calle L Nro 357 entre 21 y 23 Vedado.

SE SOLICITA CRIADA ESPAÑOLA de 40 o 45 años que sepa repasar la ropa y tenga referencias buenas. 18 pesos. Vedado, calle 15 No. 802, entre 2 y 4. Solamente de 9 a 11 de la mañana.

NECESITO UN CRIADO Y UN CHOfer con referencias sueldo $25 también necesito un sirviente y una sirvienta para clínica, dos criadas, una camarera y un fregador. Compostela 362, agencia.

SE SOLICITA UNA CRIADA DE MAnos práctica en el servicio con referencias. No chiquillas. Campanario 254 altos.

104 COCINERAS-COCINEROS

SOLICITO COCINERA REPOSTERA limpia y no de mucha edad para llevaría al extranjero, tiene pincne $45 mensuales y gastos pagos. Informan 23 407 esquina J. lo mismo de color o blanca. Sr. Blanco.

SE SOLICITA ESPAÑOLA MEDIANA edad para cocinar y limpiar, hay que dormir en la colocación. Sueldo: 12 pesos. Rosa Enriquezo Nr6 627 Luyanó.

105 MANEJADORAS

SOLICITO MANEJADORA CON REferencias, prefiriendo hable inglés. Sueldo dieciocho pesos y uniforme. Calle C esquina a 8 La Sierra, casa dos plantas. Ruta 57 o 30.

SE SOLICITA UNA MUCHACHA DE 14 a 16 años para cuidar una niña y limpiar, sueldo $6.00. Tiene que dormir en la colocación. O-Reilly 461.

114 AGENTES VENDEDORES

SOLICITAMOS VENDEDORES AMbulantes para «Croca» dulces de venta fácil. Se gana 1 o 2 pesos por día. Se da uniforme gratis. Necesito pequeña garantía. Malecón 315, bajos, de 3 a 6 p.m.

GANE 100 PESOS MENSUALES, vendiendo productos Columbo, deseamos agentes en la Habana e interior de la República. Dirijase a Columbu Marqués González 313 Habana.

EMPLEO FIJO SOLICITAMOS AGENtes activos y decididos, proposición atractiva. Buena retribución. Presentarse O?Reilly 311, lunes, miércoles y viernes de 9 a 11 y de 3 a 5.

SE SOLICITAN

114 AGENTES - VENDEDORES

NECESITAMOS AGENTES PROPAgandistas que ganarán $2.00 diarios, para una labor comerc

DIARIO DE LA MARINA
HABLADO
DOS AUDICIONES DIARIAS, DE
8 a 9 A. M. y de 7 a 8 P. M.
IMPORTANTE
Continuaremos transmitiendo en 900 Kilociclos hasta nuevo aviso.
POR LA ESTACION
CMBQ
IDEAS PAZOS
900 Kilociclos
TELEFONO A-9316

DICEN EN LONDRES QUE, AL PARECER, INGLATERRA ESTA TRABAJANDO ENTRE BASTIDORES PARA IMPEDIR QUE RUSIA SE UNA MILITARMENTE A ALEMANIA

MEDIANTE EL PACTO TURCO-FRANCO-INGLES, PODRA TURQUIA SER NEUTRAL EN CASO DE GUERRA RUSO-FRANCO-BRITANICA

Las tres potencias se ayudarán mutuamente en caso de ataque en el Mediterráneo o en los Balkanes

Merced a este Tratado, se cree que Turquía no se verá arrastrada a una guerra con Alemania, a menos de que el conflicto se propague a esa parte del «Mare Nostrum»

ANKARA, octubre 19. (AP).—Turquía formalmente se puso esta noche al lado de la Gran Bretaña y Francia, sus enemigas de la guerra mundial, en un pacto de mutua ayuda por quince años para preservar el presente status territorial y político de la parte oriental del Mediterráneo y de los Balcanes.

El tratado dispone que las tres potencias se ayudarán mutuamente en el caso de que una de ellas sea atacada en las dos áreas mencionadas, debido a lo cual Turquía no se verá arrastrada a una guerra con Alemania a menos de que el conflicto se propague a esa parte del Mare Nostrum.

Una cláusula del pacto permite igualmente a Turquía permanecer neutral en el caso de una guerra entre la Gran Bretaña, Francia y la Rusia Soviética.

El tratado, que incluye cláusulas económicas al mismo tiempo que militares, fué firmado por el Ministro Refik Saydam y el Mariscal Feozi Tchakmak en representación de Turquía; por Rene Massigli, Embajador en Ankara y el General Maxime Weygand, en representación de Francia, y por el Embajador Sir Huge M. Knatchbull-Hugessen y el Teniente General Archibald P. Wavell, Comandante del Centro-Oeste, por la Gran Bretaña.

Las provisiones del tratado son, en síntesis:

«PRIMERO: El Gobierno de Su Majestad en el Reino Unido y el gobierno francés se comprometen a ayudar a Turquia:

«A.—En el caso de una agresión contra Turquía por una potencia europea, y

«B.—En el caso de un acto de agresión por una potencia europea que provoque una guerra en el área del Mediteráneo en que Turquía tiene sus intereses.

«SEGUNDO: El Gobierno turco se compromete a ayudar al gobierno de Su Majestad y al gobierno francés:

«A.—En el caso de un acto de agresión por una potencia europea que provoque una guerra en el Mediterráneo, en el área en que el Reino Unido y Francia tienen intereses y

«B.—En el caso de que el Reino Unido y Francia sostengan hostilidades en virtud de las garantías que dieron a Grecia y Rumanía el 13 de abril de 1939.

«TERCERO: La inmediata consulta entre las tres altas partes contratantes, con vista a una acción común, se realizará en los siguientes casos:

«A.—Agresión por una potencia europea contra otro estado europeo, al mantenimiento de cuya independencia o neutralidad se hubiesen comprometido a ayudar los tres gobiernos.

«B.—Agresión por una potencia europea que, aunque dirigida contra otro estado, constituya, en opinión de uno de los tres gobiernos, una amenaza contra su seguridad.

«CUARTO: El tratado se ha concluído por un período de quince años.

«QUINTO: Se incluye un protocolo en que consta que las obligaciones de este tratado no pueden obligar a Turquía en el caso de hostilidades entre el Reino Unido y Francia con la Unión de las Repúblicas soviéticas.

En cuanto a la situación de Alemania a la luz del nuevo pacto, Fraz von Papen, Embajador alemán en Ankara, dijo que Alemania y Turquía «siguen siendo buenos amigos» a pesar de la concertación de ese convenio.

Von Papen, hábil diplomático, que fué enviado a Ankara para que intentara alejar a Turquía del frente anglo-francés, hizo ese comentario en Sofía, Bulgaria, durante su viaje a Berlín llamado por el Führer para que le informe acerca del cambio de sesgo de los acontecimientos. Indicó que piensa regresar a Ankara dentro de una semana.

La tensión aumentó en el Sudeste de Europa al saberse la firma del tratado. En Bulgaria, el país que más desea un cambio en el status de los Balcanes, el Gabinete del Primer Ministro Kiosseivanoff presentó la dimisión y el Rey Boris III trata de establecer un nuevo Gobierno de concentración nacional.

La crisis del Gabinete coincidió con el despacho de tropas búlgaras para las fronteras con Turquía y con Rumanía, al mismo tiempo que se llamaba a las armas medio millón de hombres.

Los diplomáticos dicen que el pacto anglo-franco-turco solidifica la presente neutralidad de los Balcanes.

27,820 MILLONES DE FRANCOS PARA AEROPLANOS EN FRANCIA

PARIS, octubre 19. (AP).—El Gobierno ha puesto un crédito de 27,820 millones de francos a la disposición del Ministerio del Aire, para la construcción de aeroplanos.

En el Consejo de Ministros de hoy se firmaron varios decretos para la organización de los asuntos del país, permitiéndose a los concejales y diputados provinciales que han sido movilizados, que deleguen sus poderes en otros funcionarios.

EN EL ESCENARIO DE LA GUERRA

19 DE OCTUBRE DE 1939.

FRENTE OCCIDENTAL

Los despachos oficiales que reportan los acontecimientos de las últimas 24 horas en los diversos sectores de este frente, ponen especial empeño en justificar los sucesos recientes. El primer informe dado por el Estado Mayor galo, en horas 10:20 de la mañana, refiere lo siguiente: «Toda la noche transcurrió con calma en el frente. El tiempo es muy lluvioso. Unidades de infantería enemiga fueron rechazadas por nuestra artillería en diversos puntos del frente».

El despacho oficial del mismo Mando, que se publicó en horas de la noche, es de más extensión que el primero y tiende a justificar el retroceso de las avanzadillas que habían cruzado la línea fronteriza con el país vecino. El referido comunicado dice: «Durante la jornada de hoy (jueves), hubo intenso movimiento de patrullas por las dos partes, especialmente al Este del Mosela. Nuestra artillería se mostró particularmente activa en la misma región». Entre el despacho de la mañana y este primer párrafo del comunicado de la noche, no hay variación aparente. Seguidamente el mismo comunicado hace mención a las operaciones del lunes próximo pasado, en cuya fecha iniciaron el repliegue las avanzadillas francesas y, tras de este movimiento, vino el avance de las tropas alemanas para cubrir el territorio que sus contrarios abandonaron.

El referido despacho sigue diciendo: «El conjunto de informes recibidos confirman que los alemanes atacaron en masa el lunes último, en un frente de seis kilómetros, al Este del Mosela y de 23 kilómetros también al Este del Saar. Los ataques fueron inútiles. Los destacamentos de caballería, así como algunos de infantería que eran los únicos elementos que mantenían el contacto con el enemigo desde el repliegue de las divisiones que empleamos ofensivamente a principios de septiembre, también se replegaron de acuerdo con las órdenes recibidas, al comenzar la preparación artillera. Su movimiento se realizó con éxito en todo el frente, y en una profundidad que en ciertos puntos llegó a ser de 10 kilómetros».

«Como se había previsto, esas unidades retrocedieron sobre una línea preparada con anticipación, muy a vanguardia de nuestro sistema de fortificaciones permanentes, sufriendo en su repliegue muy escasas pérdidas. Sólo uno de los destamentos formado por un oficial y cincuenta hombres se vió envuelto por el enemigo. Luchó con gran valentía. Después de algunas fluctuaciones, el frente de combate está actualmente estabilizado en la línea prevista. Hicimos prisioneros en diferentes lugares».

Si buscando la confirmación de los hechos que expone el segundo comunicado francés, vamos en busca del parte oficial del Mando de Berlín, como de costumbre en la mayor parte de los casos, están de común acuerdo.

El comunicado alemán empieza refiriéndose al sector al Este del Saar, que también mencionan los franceses, pero lo titulan del «Sarre-Hornbach-Bitche», informando de haber constreñido al enemigo a cruzar su frontera al cabo de un encuentro corto, pero sumamente violento. En los demás sectores—sigue refiriendo el despacho—hay calma, exceptuando duelos de artillería. El contacto con las tropas enemigas fué roto en diversos sectores porque nuestras tropas no cruzaron la línea fronteriza. También y en la misma forma que aparece en el comunicado francés de la noche, el despacho alemán se extiende en explicaciones de los lugares que fueron ocupados por las unidades francesas, tanto en la zona al Este del Mosela, como al Suroeste de Saarbrucken (Selva de Warndt), y en los sectores que corren entre el cauce del Saar, pasando por el saliente de Hornbach y descendiendo hasta el campo atrincherado de Bitche. Toda esta zona que se cita, ha sido evacuada por las tropas francesas, que en algunos lugares (especialmente en Hornbach) tenía 5 kilómetros de profundidad».

Por el contenido de los despachos de ambos bandos, se confirma la evacuación por parte de las tropas francesas de las zonas fronterizas que habían ocupado, pero pese al orden que al decir del comunicado francés reinó al llevarse a cabo la operación de retroceso, ésta no debió ser tan medida y serena, que por lo sucedido justifique esta contradición que se observa enrre los dos comunicados.

Refiere el parte francés de horas de la noche, que el repliegue de sus fuerzas alcanzó en algunos sitios profundidades de diez kilómetros. Cuando el parte alemán menciona este detalle de las profundidades que las tropas galas habían alcanzado en suelo alemán, informa de avance de 5 kilómetros en el saliente de Hornbach, en cuyo sector, al perseguir a los cuerpos galos, la operación se hizo hasta la línea fronteriza de la cual los alemanes no pasaron, perdiendo contacto con sus contrarios en retirada.

De la contradicción de los kilómetros que se citan se pueden sacar estas dos deducciones: Que los franceses han indicado más distancia que la que en realidad habían alcanzado en territorio alemán,, o que los alemanes manifiestan que los han perseguido durante cinco kilómetros que había hasta la línea fronteriza y en su retirada han seguido otros cinco kilómetros más.

El número de prisioneros que han dejado en poder de sus contrarios, según el parte de Berlín, es el siguiente: 25 oficiales y 664 soldados.

Tiene también especial empeño el comunicado berlinés en manifestar que a lo largo de todo el frente del Oeste, no se ha visto aún un solo soldado inglés, pese a que hace ya mes y medio que se le declaró la guerra a Alemania y que en ese lapso de tiempo por boca de los corresponsales británicos, se ha considerado ya como una gran hazaña, comparada con la batalla de Trafalgar, solamente el hecho de haber trasladado a Francia 30 divisiones inglesas que aún no han hecho acto de presencia en el frente de batalla.

LA GUERRA EN EL MAR

No se han reportado nuevas incursiones de aviones alemanes sobre la costa inglesa. Por el contrario, desde Londres se reporta hoy que están expuestos en capilla ardiente, en la iglesia de Edinburg los cadáveres de los dos tripulantes del bombardeador que en el ataque al estuario de Fort (Firth of Forth) fué víctima de la artillería antiaérea. Las Reales Fuerzas aéreas del Imperio rinden la póstuma guardia a los despojos de los aviadores que recibirán sepultura en el cementerio del pintoresco pueblo de Portobello, frente al gran estuario de Edinburg.

Las Reales Fuerzas Aéreas corresponden en esta primera oporunidad al proceder hidalgo que sus contrarios demostraron al ser abatidos los aviones que en el primer día de la contienda descendieron en el estuario de Elba.

Se cree que trata de complacer a Moscú al no incluir el territorio ocupado por Rusia en su protección

El Pacto tripartito firmado por Turquía con Inglaterra y Francia da un nuevo aspecto al problema internacional y se cree que habrá de contener la invasión roja en Europa

NUEVA YORK, octubre 19. (Exclusivo).—El pacto tripartita firmado hoy por Turquía con los aliados da un complejo absolutamente nuevo a la guerra europea, dicen aquí los observadores políticos y militares. Los primeros declaran que el pacto descarta la posibilidad de que la inundación roja pueda ahora extenderse a los Balcanes o al Mediterráneo.

Los segundos dicen que ese pacto asegura la estrict aneutralidad italiana.

El pacto es generalmente visto aquí como un bofetón en la cara de Joseff Stalin. Especialmente se hace notar que el pacto se ha llevado a cabo en momentos que, según la propaganda alemana, eran muy desfavorables para los aliados. Alemania ha estado diciendo que su aviación ha destruído muchos buques de guerra ingleses y averiado otros.

Entre ellos se cuenta el portaaviones «Oak Royal», el acorazado «Nelson» y varios torpederos. Además alegan que averiaron seriamente al «Southampton», al «Edinburgh», al «Repulse» y a otros cuatro cruceros ingleses. Un boletín radiado por Berlín, decía que el bloqueo naval inglés había desaparecido porque la aviación alemana había dispersado la escuadra del mar del norte.

Aquí creen los expertos que el objeto de estas declaraciones era el de crear en los países neutrales, especialmente en Turquía e Italia, la idea de que el poderío naval inglés había desaparecido. Como sólo la esperanza en la superioridad naval inglesa mantiene en línea a los países del Mediterráneo, si Alemania pudiera hacer creer que dicho poder no existe, los balcanes no se prestarían a continuar su actitud de neutralidad bénevola y tal vez se aliarían abiertamente con el Reich

La propaganda, según los expertos aquí, iba especialmente dirigida a Ankara y se citó el caso que hace tres días la Prensa de Berlín publicó despachos alegando que Turquía cimentaría sus relaciones con el Reich como resultado del pacto ruso turco y que el ministro extranjero de Turquía, Saracoglu y visitante Berlín al terminar su labor en Moscú.

El hecho de que Turquía haya decidido desprenderse de la influencia rusa es considerado aquí de extrema importancia. Se dice que las garantías hechas por Rusia a Turquía no sólo comprometían su soberanía, sino que amenazaban la seguridad de todos los Estados balcánicos y del Mediterráneo.

Militarmente el pacto es considerado como ayuda a los aliados ya que les quita definitivamente la ocupación del Oriente cercano y permite emplear fuerzas navales, de tierra, de sus posesiones al Este de Suez, en el frente occidental.

Hacen notar que en el pacto especifica que Turquía no está «obligada» a ayudar a los aliados en una guerra contra Moscú; pero estaría en libertad para actuar voluntariamente en tal eventualidad.

Inglaterra actúa detrás de bastidores

NUEVA YORK, octubre 19. (Exclusivo). — Robert G. Nixon, en un despacho de Londres al «Journal» expresa la opinión que el Gobierno inglés está luchando detrás de bastidores para evitar que Rusia se una militarmente a Alemania y que el pacto anglo-turco es el primer paso en ese sentido.

Explica que la declaración hecha en el Parlamento hoy por R. A. Butler, el Subsecretario de Relaciones Exteriores, de que la protección extendida por el pacto anglo-polaco no se refiere al territorio ocupado por Rusia, es parte de la campaña inglesa para complacer a Rusia.

Buttler fué preguntado si después de la guerra Polonia sería restituída de acuerdo con las fronteras que tenía hasta fines de agosto o de acuerdo con los límites fijados en el Tratado de Versalles.

Butler respondió que tanto el Gobierno polaco, como el inglés estaban de acuerdo en que Polonia sería restituída si se gana la guerra.

Se limitará al territorio polaco y no incluirá el territorio ruso que fué ocupado por Polonia en la guerra polaco-rusa de 1919-20.

Los Ministros del Aire de Francia y la Gran Bretaña tuvieron ayer una entrevista en el territorio francés

Ha caído en territorio de Escocia un «globo cautivo» de Alemania y ha sido enviado al cuartel general de las fuerzas aeronáuticas inglesas para ser examinado por los expertos

PARIS, octubre 19. (Havas.)—Continuando las reuniones del Consejo Supremo Aliado, el 12 de septiembre en Francia y el 22 del mismo mes en Inglaterra, hoy se entrevistaron en territorio francés los Ministros del Aire de las dos naciones. Sir Kingsle y Wood y Guy Lachambre, británico y francés, respectivamente. La conferencia significó una nueva manifestación de la cooperación aliada. La nota oficial dice que examinaron conjuntamente los problemas de la guerra aérea, y que llegaron a un perfecto acuerdo.

Después Sir Kingsly Wood hizo una visita al vizconde Gort, Comandante en Jefe de los ejércitos expedicionarios ingleses, y más tarde inspeccionó varios aeródromos y escuadrillas de la Real Fuerza Aérea, así como una unidad de aparatos de caza franceses, a pesar de lo desapacible del tiempo, pues todo el día estuvo lloviendo y la niebla era intensa. El Ministro del Aire de Inglaterra tuvo acasión de cnversar con varios de los pilotos que han hecho vuelos extensos sobre territorio alemán, en los últimos días.

Cae en Escocia un globo cautivo alemán

LONDRES, octubre 19. (AP.) — El Ministerio del Aire anunció esta noche que un globo alemán había caído en Escocia con un mensaje que decía: «Aviso: Peligro! Muerte!» y está siendo examinado por los expertos. El comunicado dice:

«Un globo alemán ha llegado al cuartel general de aeronáutica británico para su examen por los expertos. El globo cayó en un campo de Cruden, cerca de Cruden Bay, Aberdeenshire, y fué encontrado por el agricultor Peter Knowles.

«Amarrado al globo apareció un largo alambre que se enredó con los cables de la Granpian Electricity Supply Company, interrumpiendo el servicio de electricidad local durante diez minutos, al mismo tiempo que el contacto eléctrico fué causa de que el globo se incendiaria.

«La Policía encontró amarrado al globo un sobre a prueba de agua con un mensaje escrito a máquina, en alemán, que dice: «Aviso: Peligro. Muerte! no toquen el alambre ni la cuerda si se encuentra sobre un cable eléctrico. No fumen, no enciendan fuego junto al globo. Hay peligro de explosiones.

Se pide al que encuentre el balón que lo comunique a una dirección que indicaban en Alemania, y se ofrece un premio.

Chamberlain hablará nuevamente ante la Cámara, el jueves próximo

LONDRES, octubre 19. (Havas.)—El Primer Ministro Chamberlain declaró hoy que su próximo informe semanal sobre las operaciones, ante la Cámara de los Comunes, será ofrecido el jueves, y que la cuestión de la actitud de la India y de Birmania en relación con la guerra, será discutida en la sesión del martes.

Suprime la palabra «Heil», saludo y emblema nazis, la Alianza Germano-Americana

WASHINGTON, octubre 19. (AP). Fritz Kuhn, líder de la Alianza Germano-Americana, defendió hoy el pacto germano-ruso ante la Comisión Dies, pero declaró que su organización sigue combatiendo el comunismo en este país.

Kuhn y el abogado de la Alianza, Wilbur Y. Keegan, también declararon que ésta ha realizado varias «mejoras» en los últimos meses con el fin de acabar con las críticas que se hacen a sus actividades, anunciando que habían suprimido el uniforme, el grito «heil» y el saludo nazi, así como el emblema nazi.

También dió cuenta el líder de la Alianza que ésta cuenta con unidades en diecinueve Estados.

Entre las preguntas que se negó a contestar el líder de la Alianza Germano-Americana figuran las que se le hicieron acerca de sus opiniones sobre la partición de Polonia, su concepto del nazismo y si había pagado o no impuestos de la renta sobre las utilidades antes de ser líder de la Alianza.

UNA MINA FLOTANTE FUE VISTA EN EL PACIFICO

SAN FRANCISCO, octubre 19. AP. Una mina flotante fué vista hoy en el Océano Pacífico por la motonave danesa «Anna Maersk».

Su capitán, K. Hansen, informó por radio a la Cámara de Comercio que la mina fué avistada a 1,670 millas al Oeste por el Noroeste de San Francisco. Agrega que estaba soplando un fuerte viento y que era duro el mar, pero no ofrece más detalles.

Se ha dictado una ley señalando las normas para hacer las plantillas de personal de las varias empresas

Todas las entidades industriales o comerciales tendrán que ajustar, dentro del plazo señalado, sus nóminas de personal a las que regían con fecha 13 de Julio de 1936

BURGOS, octubre. Especial (PC).—El «Boletín Oficial del Estado» publica la siguiente orden de Organización y Acción Sindical, señalando normas para fijar actualmente las plantillas de personal en las empresas y centros de trabajo.

El texto de la misma es el que sigue:

«Para lograr la más rápida normalización de la vida del trabajo, especialmente en la zona últimamente liberada, facilitando preferente colocación de los ex-combatientes de nuestro ejército, este ministerio ha acordado disponer lo siguiente:

«1.—En un plazo de 15 días, a partir de la publicación de la presente orden, todas las empresas y centros de trabajo ajustarán sus plantillas, como minimum, al número de obreros o empleados existentes el 13 de julio de 1936.

«Se exceptúan de tal obligación las industrias o explotaciones imposibilitadas de recuperar su normal actividad por destrucción de maquinarias, locales o medios económicos, industriales y de comercio, extremos que habrán de justificarse ante la correspondiente delegación de Trabajo, mediante declaración jurada del empresario. Igualmente, y previa justificación ante el mismo delegado de Trabajo, podrán reducirse las plantillas a las existencias en 16 de febrero de 1936, si se demostrara que el aumento efectuado con posterioridad a esta fecha se debió a imposiciones sindicales o resoluciones de las tituladas comisiones de Represaliados Políticos que creara el decreto de 29 de febrero de 1936.

«2.—Los puestos vacantes que resulten serán ocupados, con derecho preferente, y dentro de su categoría por aquellos trabajadores que hubieran sido despedidos después del 16 de febrero de 1936, por presiones sindicales a causa de pertenecer a asociaciones anti-marxistas o en virtud de acuerdos que se mencionan en el artículo anterior.

«3.—En las industrias y profesiones que con arreglo a bases de trabajo legalmente aprobadas con anterioridad al 18 de julio de 1936, y hoy vigentes, tengan establecidos escalafones del personal dentro de cada empresa se procederá, en un plazo que concluirá el 1 de agosto, a realizar las correspondientes corridas de escala.

«En aquellas otras en las que por normas obligatorias se establezcan ascensos por años, bienios, quinquenios o cualesquiera otro lapso de tiempo, se fijarán los aumentos de retribución que procediese según los plazos transcurridos, a contar del momento en que tuvo lugar reglamentariamente el último aumento en las retribuciones y computándose a estos efectos los servicios realmente prestados, sin más excepciones que las que se expresan a continuación:

«Los delegados de Trabajo, de conformidad con las facultades que les otorga el decreto de 5 de enero del presente año, podrán acordar, a petición motivada del empresario, la privación de los anteriores derechos a parte o todo el personal de una empresa, si se estimare su mal comportamiento o intervención de actividades contrarias a los intereses de ésta.

«A los obreros y empleados que hayan prestado servicios militares en las filas del ejército nacional se les considerará, a los efectos de su antigüedad y consiguiente determinación de sus retribuciones, como presentes en sus puestos de trabajo por el tiempo de duración de dichos servicios

«Idéntica consideración merecerán los apartados de sus cargos con posterioridad al 18 de julio de 1936, como desafectos al régimen marxista, o bien a consecuencia de persecuciones políticas o sindicales en la zona roja.

«4.—Para las resultas de las corridas de escala y para completar plantillas se tendrán en cuenta las disposiciones dictadas en favor de los ex-combatientes y caballeros mutilados.

«5.—Los Servicios Nacionales de Jurisdicción y Armonía del Trabajo y Emigración acodarán lo procedente para el debido cumplimiento y aplicación de estas disposiciones».

TIEMBLA LA TIERRA EN EL CANADA

MONTREAL, octubre 19. (AP).—Un débil sismo se hizo sentir hoy en casi toda la regió oriental del Canadá, incluyendo a Toronto, Quebec y Montreal.

Se cree que los temblores de tierra no causaron estragos.

LA MARCHA DE LAS TROPAS SOVIETICAS POR ESTONIA COMENZO EL MIERCOLES POR DOS COLUMNAS MOTORIZADAS

Rumanía observa con cautela los pasos de Turquía

El Pacto le crea una difícil situación. Quiere convencer a ssu vecinas del aspecto vital

BUKAREST, Rumanía, octubre 19. (Por MAURICE NEGRE, corresponsal de la Agencia HAVAS).—La ruptura de negociaciones turco-rusas plantea a Rumanía un problema especialmente delicado. Vecina de la U. R. S. S., aunque sostiene con ésta relaciones amistosas, puede temer que, en su deseo de expansión, el Gobierno soviético se vea tentado a hacer exigencias que arriesguen y comprometan su dignidad y su independencia. Ciertos sectores rumanos creyeron en otro tiempo que, contra el peligro ruso, la nación habría podido apelar a Alemania. El ejemplo de Polonia y después el de las repúblicas baltas, donde el Reich no ha pedido impedir la expansión de la URSS y ni siquiera preservar sus intereses propios más directos, destruyeron esa creencia.

Los últimos acontecimientos han convencido a Rumanía que debe hacer comprender a las naciones balkánicas, especialmente Bulgaria y Hungría, que su verdadero interés no es ahora obtener unos kilómetros más o menos de territorio, sino salvaguardar sus máximos intereses contra los peligrosos apetitos del coloso soviético. Si el Gobierno de Bukarest logra persuadir a sus vecinos de ello, es decir, que lo principal ahora es defender la integridad y la independencia, se constituirá un bloque neutral en los Balkanes, del que puede esperarse que dará cierta estabilidad al Sudeste de Europa.

La firme amistad que existe entre Rumanía y Turquía, amistad que la situación presente hará aún mas fuerte es una base favorable para la nueva organización.

Comentarios de la prensa española a la cuestión de Turquía

MADRID, octubre 19. (HAVAS).—«Rusia pierde el cierre de los Dardanelos», «Turquía se mantiene fiel a sus compromisos con Francia e Inglaterra». Tales son los titulares de los comentarios que la Prensa madrileña dedica hoy al pacto de Ankara.

Hace días que los periódicos españoles publicaron un mensaje de Alemania, diciendo que Turquía cerraría los Dardanelos, lo cual constituiría un grave revés para los aliados. Hoy el ABC opina: «Es comprensible la satisfacción de los aliados. Moscú no ha podido separar a la república turca de las Potencias occidentales».

"No hay submarinos en América", dice un embajador alemán

Ridiculizó las informaciones que han circulado sobre ello, dándole una nota a la Prensa

CIUDAD MEXICO, octubre 19. —(AP).—La Legación alemana ha ridiculizado hoy los rumores que circulan por esta capital relativos a que hay submarinos alemanes en el Golfo de México.

Dice que es «absurdo» pensar en que los submarinos recorran medio mundo para cargar petróleo.

«Además, es bien sabido que los objetivos del Alto Mando alemán no están en América», agrega.

Esta nota de la Legación alemana es resultado de una información publicada en la prensa local dando cuenta de que los representantes de los países aliados habían informado al Departamento de la Guerra mexicano que sospechaban que el trasatlántico alemán «Columbus», ahora refugiado en Veracruz, es una base para el abastecimiento de los submarinos.

A 300 millas de la costa oriental de México ha sido visto un buque gris, armado

CIUDAD MEXICO, octubre 19. —(AP).—Los agentes del servicio de inteligencia están investigando la noticia de que ha sido visto un mercante armado, cuya nacionalidad no pudo determinarse, a unas 300 millas de la costa oriental de México, en una línea entre el Golfo y el mar Caribe.

El barco en cuestión está pintado de gris y no lleva bandera, como tampoco nombre ni puerto de matrícula. Se dice que las baterías se ven claramente sobre la cubierta.

Cuando un mercante trató de establecer comunicación con el corsario por medio del radio, cambió de ruta y se alejó sin contestar.

TEMBLORES DE TIERRA EN BOSTON

BOSTON, octubre 19. (AP).—Varios temblores de tierra sacudieron una vasta regió de Nueva Inglaterra, sin que el sismo causara estragos.

La oficina ukraniana en Londres ha informado de la ejecución por los rojos de diecisiete jefes del país

El periódico, órgano del Ejército ruso, informa que los ex-oficiales y los capitalistas polaços se escondieron en los conventos, hoy arsenales, y planean la revolución

MOSCU, octubre 19. (AP).—La firma de un pacto de mutua ayuda entre Turquía y los aliados anglo-franceses se interpreta por los observadores extranjeros como un obstáculo a cualquier posible plan ruso de ayudar militarmente a Alemania, al mismo tiempo que limita las aspiraciones rusas en los Balcanes.

No hubo hoy ninguna reacción oficial, pero los círculos extranjeros ven en la alianza la primera derrota de Rusia en su serie de «victorias» diplomáticas sobre los estados vecinos.

Continuando con su programa del Báltico, Rusia envió tropas a Estonia, para ocupar las bases militares cedidas por esa pequeña nación y los despachos de Tallinn, que publica la agencia «Tass», dicen que los soldados rojos fueron recibidos de «manera amistosa».

El periódico «Pravda», en un despacho de Nueva York, sobre la controversia suscitada en ese país por la neutralidad, califica al Presidente Roosevelt y los partidarios de la abrogación del embargo de «grupo militarista» y a los que se oponen de «grupo pacifista».

Los periódicos provinciales dan cuenta de que continúan los arrestos de los que especulan con víveres o los acaparan, muchos de los cuales han sido condenados con prisión de uno a ocho años.

El arresto de 14 oficiales del que fué ejército polaco, entre ellos un pariente del Mariscal Pilsudski, en Lwow, por acusárseles de actividades contra-revolucionarias, ha sido anunciado por el periódico «Estrella Roja», órgano del ejército.

Ese periódico dice que los ex-oficiales y los capitalistas se han escondido en los conventos, los cuales se han convertido en arsenales, donde se formulan los planes contra la revolución.

La íntima cooperación con Alemania sigue siendo la clave de la política soviética. Se anunció que el Soviet supremo ha ratificado el tratado de amistad germano-ruso de 28 de septiembre.

Fueron dos columnas de tropas mecanizadas rusas las que entraron en Estonia

MOSCU, octubre 19. (Havas).—Oficialmente se anuncia que la marcha de las tropas soviéticas en Estonia comenzó el miércoles, partiendo los contingentes rojos en dos direcciones: la carretera de Nafwa a Reval (Tallin) y la carretera de Paschow a Dorpan. Las fuerzas constituyeron dos columnas, integradas por formaciones blindadas e infantería motorizada. En la frontera estoniana ambos contingentes fueron saludados por representantes del ejército de Estonia. Una vez cruzada la línea limítrofe, las tropas rusas avanzaron directamente hacia los acantonamientos que les fueron señalados en el pacto estonio-soviético.

Fusilados por los rojos 17 jefes ukranianos

LONDRES, octubre 19. (Havas).—Diecisiete jefes ukranianos de Polonia fueron detenidos y ejecutados por el ejército soviético, según informes dados por el Bureau de Ukrania en esta capital. Uno de ellos era un obispo de la iglesia ortodoxa el conde Szeptk, octogenario e inválido, que jamás hizo vida pública ni tenía opiniones políticas de ninguna clase.

Ratificado por el Soviet Supremo el pacto ruso-alemán

MOSCU, octubre 19. (Havas).—La agencia «Tass», anuncia esta noche que el Presidium del Soviet Supremo ratificó el tratado ruso-alemán de fronteras y amistad, concluído el 29 de septiembre entre la URSS y el Reich, y el protocolo suplementario firmado en Moscú el 4 del corriente, con las cartas adjuntas.

HONORES A LOS DOS AVIADORES ALEMANES QUE MURIERON EN EL RAID A FIRTH OF FORTH

LONDRES, octubre 19. (Havas).—Los dos aviadores alemanes que perecieron el lunes pasado durante el ataque a Firth of Forth, serán enterrados en Edimburgo, mañana, con honores militares.

Son el suboficial Seudel y Fliger Schliecher.

Su sepelio se efectuará en el cementerio de Portobello.

Esta noche, los cadáveres yacen en la iglesia de Edimburgo, donde, miembros de las Reales Fuerzas Aéreas montan guardia de honor.

Los polacos han sido sovietizados con igual rapidez que los rusos en 1917-18, según dice un corresponsal

Las fuerzas vivas—dice—los terratenientes, los intelectuales, oficiales del Ejército y empleados, sacerdotes y Ministros han sido liquidados con la severidad brutal característica

BRUSELAS, octubre 10. (Havas). Hasta ahora no se ha hecho ninguna representación cerca del Gobierno belga, para informarle que Alemania considerará como enemigo todo buque neutral que se haga convoyar por uno o varios barcos enemigos. En el caso de que llegue una comunicación del Reich en ese sentido a la Cancillería de Bruselas en los círculos políticos belgas no se excluye la posibilidad, no haría más que confirmar la interpretación que se ha dado siempre al derecho internacional marítimo en tiempo de guerra. Por este motivo en los círculos responsables y en los centros oficiales no se concede importancia especial a los informes recibidos de Alemania, durante el jueves, por diferentes conductos.

Sovietización de Polonia

NUEVA YOR, octubre 19. (Exclusivo).—Los polacos han sido «sovietizados» con la misma severidad con que fueron los rusos en 1917 y 1918, telegrafía hoy al «Herald», la señora Sonia Tomara, desde París.

Dice la señora Tomara que después de enterarse de lo que está sucediendo en Ukrania y la Rusia Blanca desde la ocupación roja, se ha dado cuenta de que los bolcheviques no han cambiado nada en los 20 años que llevan en el Poder.

«Las fuerzas vivas —los terratenientes, los intelectuales, los oficiales del ejército y del gobierno civil, los sacerdotes y los ministros religiosos han sido liquidados con la severidad brutal característica de los bolcheviques del 17», dice.

Agrega que los campesinos están contentos porque siempre fueron anti-polacos y que los terratenientes polacos eran odiados.

La tragedia de los oficiales polacos fué espantosa. Los soldados se desertaron para unirse a los rojos y los oficiales tuvieron que huir a los pantanos o suicidarse. Los que cayeron en manos de los rojos fueron asesinados despiadadamente. «Muchos de los oficiales han sido encontrados en las malezas semidesnudos y medio locos», dice.

El Gobierno rumano da por un decreto facilidades a grupos minoritarios para obtener la ciudadanía

BUCAREST, octubre 19. (AP).—Un nuevo Decreto facilitando la adquisición de la ciudadanía, presentado hoy por el Ministro de Justicia, Víctor Iamandi, se interpreta en los círculos diplomáticos como otra prueba del deseo de Rumania de mantener relaciones amistosas con sus vecinos, particularmente con Hungría.

De acuerdo con el Decreto se establece un registro para la ciudadanía desde el 27 de octubre actual al primero de febrero de 1940. Se dice que centenares de miles de personas pertenecientes a las minorías, especialmente judíos, húngaros y alemanes de la Transilvania, y judíos rusos de la Besarabia, resultan favorablemente afectados por el Decreto.

ENTRO EN PUERTO EL «ACADIA» QUE CORRIO TERRIBLE HURACAN EN EL ATLANTICO

NUEVA YORK, octubre 19. (AP).—Después de haber corrido un huracán que en algunos momentos alcanzó una intensidad de 150 millas por hora, el pequeño vapor americano «Acadia» entró esta noche en puerto, procedente de Europa, con 22 heridos a bordo.

Trajo 520 pasajeros que huyen de las zonas de guerra.

El huracán azotó al barco con «terrible» fuerza el martes, a 300 millas al Sudeste de Cabo Sable, Nova Scotia.

M.E.C.D. 2016

SUPLEMENTO DIARIO EN ROTOGRABADO

DIARIO DE LA MARINA

LA HABANA, Viernes, 20 de Octubre de 1939

ACTUALIDAD NACIONAL E INTERNACIONAL

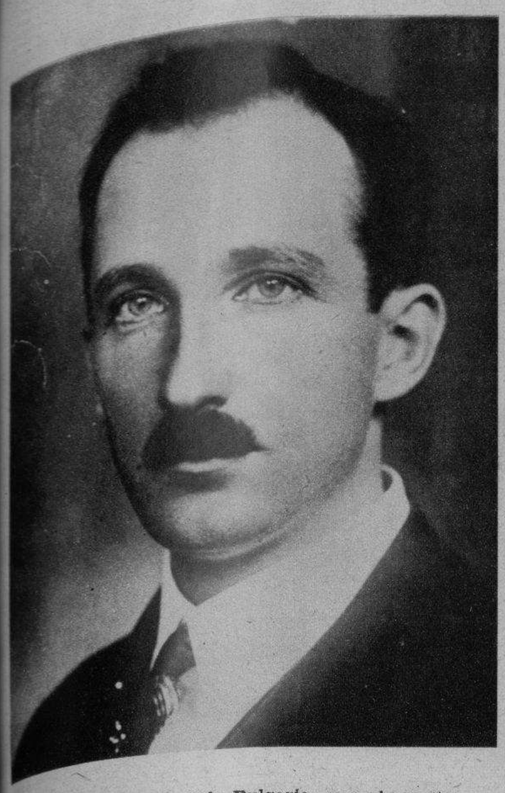

EL REY BORIS I de Bulgaria, que al aceptar la renuncia en pleno del gabinete, ha encargado al mismo primer ministro dimitente la formación de un gobierno en el que formarán representantes de numerosos sectores del Parlamento búlgaro. (Foto Wide)

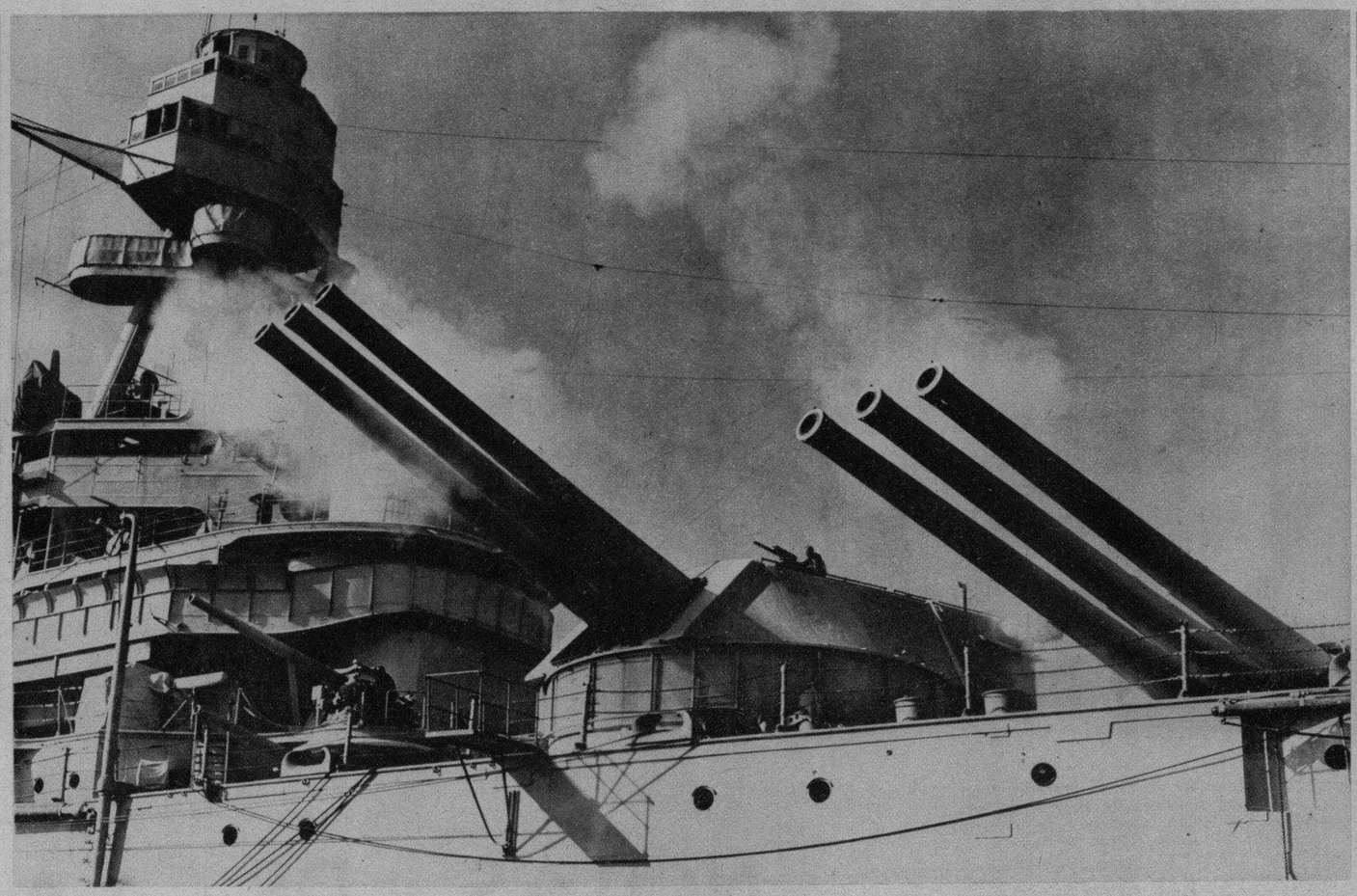

DOS DE LAS TORRES blindadas giratorias del buque-insignia «Pennsylvania», durante las maniobras que, en preparación del Día de la Marina, está realizando la escuadra norteamericana del Pacífico. (Foto Wide)

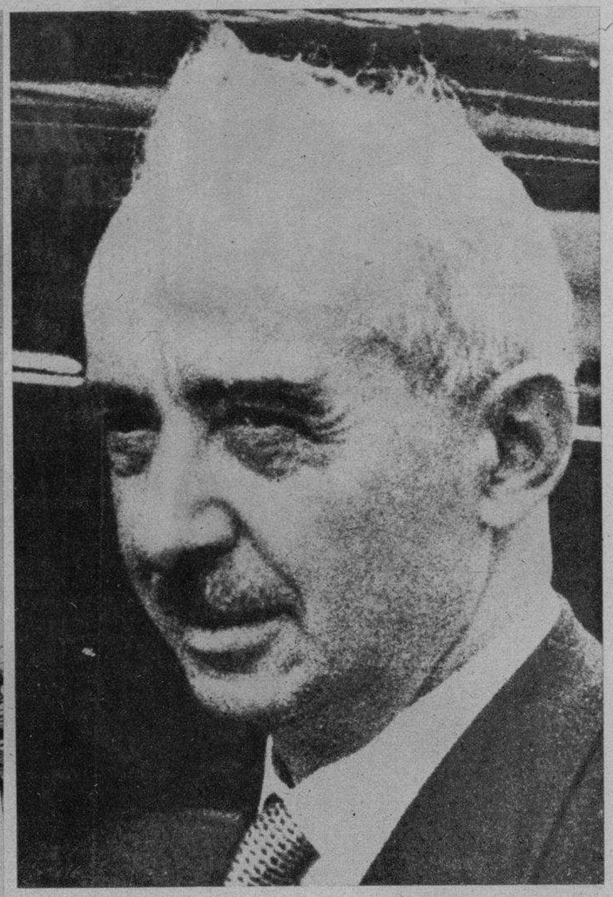

ISMET INONU, Presidente de la República turca, que ha sancionado el Pacto anglo-franco-turco. Este paso de Turquía constituye una derrota diplomática para los soviets, cuyas negociaciones—laboriosas y largas—acaban de fracasar en Moscú. (Foto Wide)

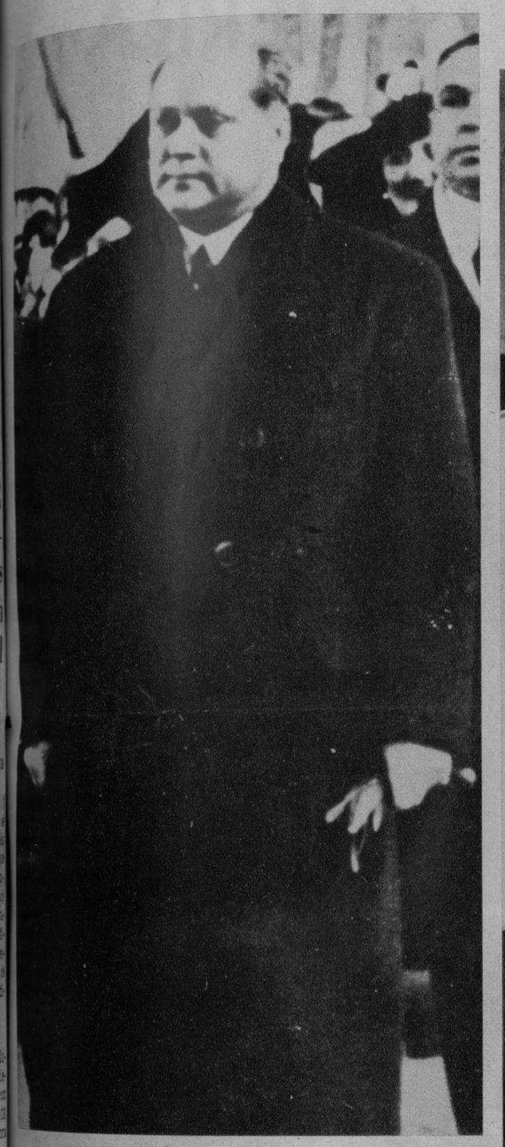

EL PRIMER Ministro búlgaro George Kiosseivanov, que ha presentado al Rey Boris (en la capital del país, Sofía), la dimisión total de su gobierno. El soberano búlgaro ha encargado al mismo señor la formación de un nuevo gabinete que integrarán, posiblemente, elementos de la oposición parlamentaria. (Foto Wide)

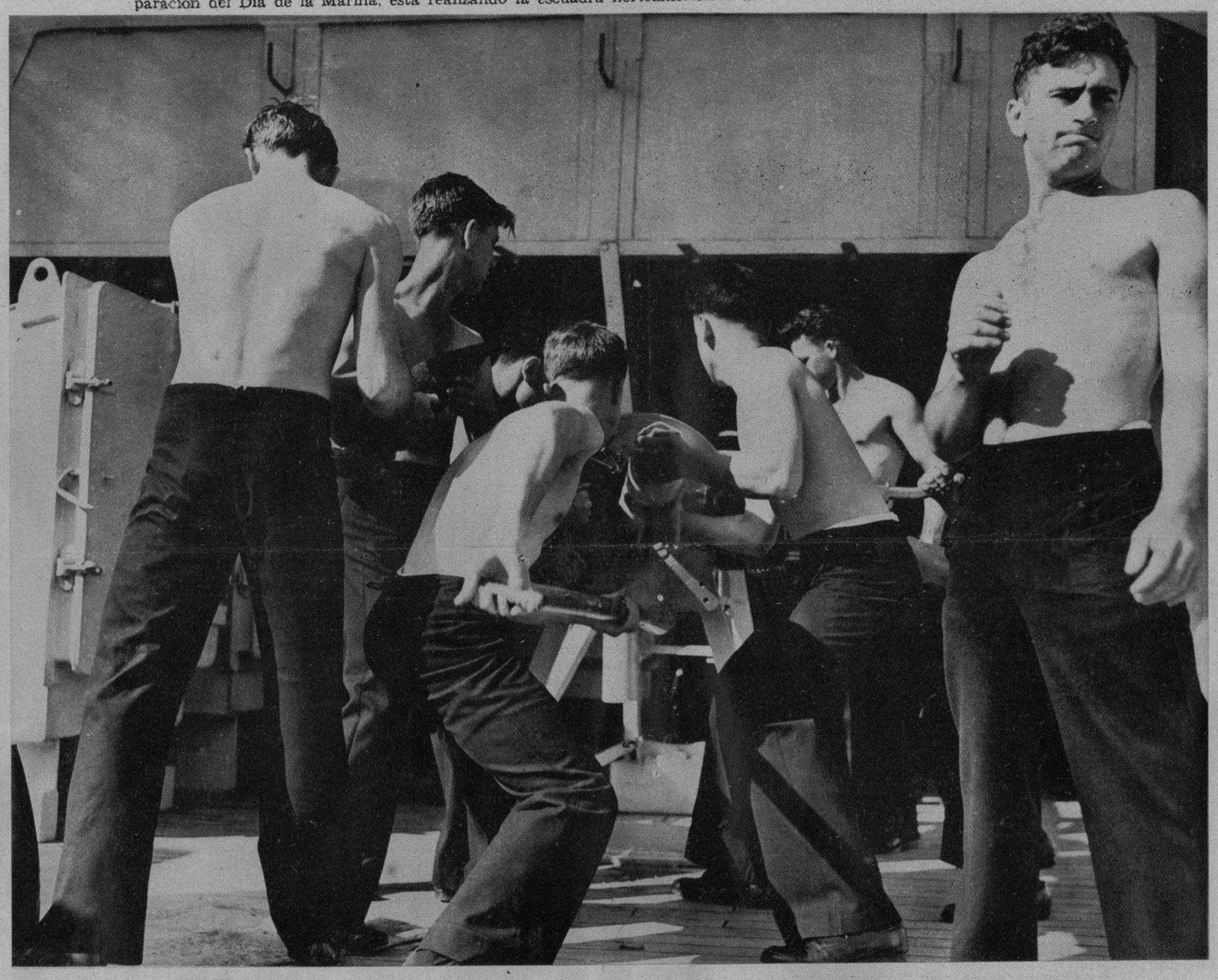

MANIOBRAS de la escuadra del Pacífico.—Durante los ejercicios que se han llevado a cabo en preparación del Día de la Marina, los buques de guerra del Tío Sam realizaron ejercicios de tiro. He aquí varios artilleros cargando una de las grandes piezas del acorazado «Pennsylvania». (Foto Wide World)

EL GENERAL francés Maxime Weygand, jefe de operaciones en el Mediterráneo Oriental, que en unión del Ministro francés en Ankara (Turquía) ha firmado, por parte de Francia, el Pacto Tripartito franco-turco-británico de Defensa Mútua. El hecho está destinado a tener una importancia enorme en el futuro de los balkanes. (Foto Wide)

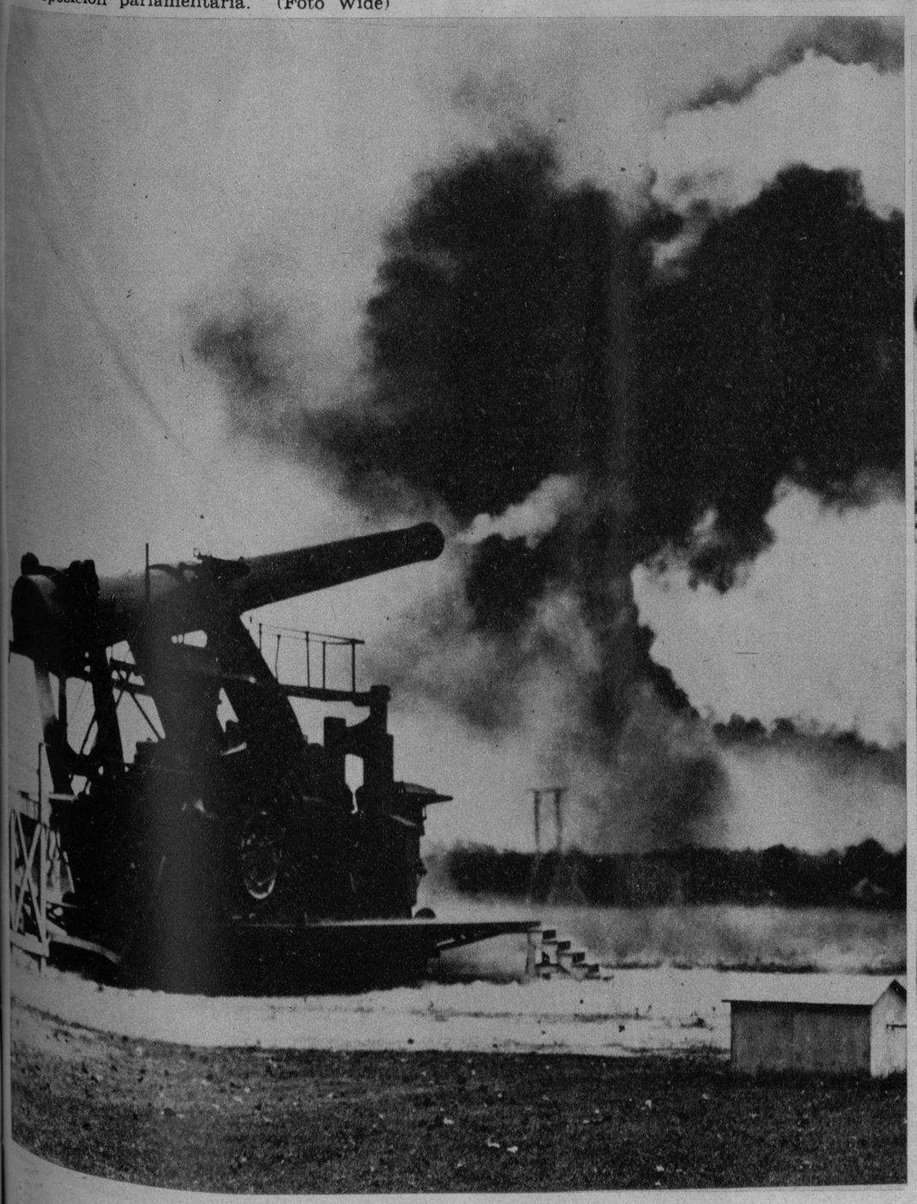

UNA PIEZA de largo alcance—de catorce pulgadas—disparando durante la exhibición ofrecida en Aberdeen Proving Ground (Estados Unidos) a los elementos civiles y militares. Grandes cantidades de público se congregaron en aquel lugar durante la exhibición. (Foto Wide)

EN ABERDEEN Proving Garoun (Estados Unidos) la población civil pudo visitar, con permiso especial de las autoridades militares, las defensas de costa, en las que se cuentan estas piezas de largo alcance—de un calibre de 16 pulgadas—. Oficiales del ejército y miembros del Congreso presenciaron los ejercicios de tiro. (Foto Wide)

M.E.C.D. 2016

EL MES PASADO caminaron hacia Polonia; ahora hacia la frontera francesa.—En «un lugar de Alemania», según los censores de Berlín, he aquí un detalle del tráfico por las carreteras del Reich, atestadas de material de guerra. A la derecha, un coche blindado. (Foto Wide)

VARIOS miembros pertenecientes a los cuerpos de enlace franceses, demuestran a sus compañeros las virtudes de sus nuevas motos—con las que han sido provistos hace poco. La foto fué censurada. (F. Wide)

NOTAS DE LA GUERRA

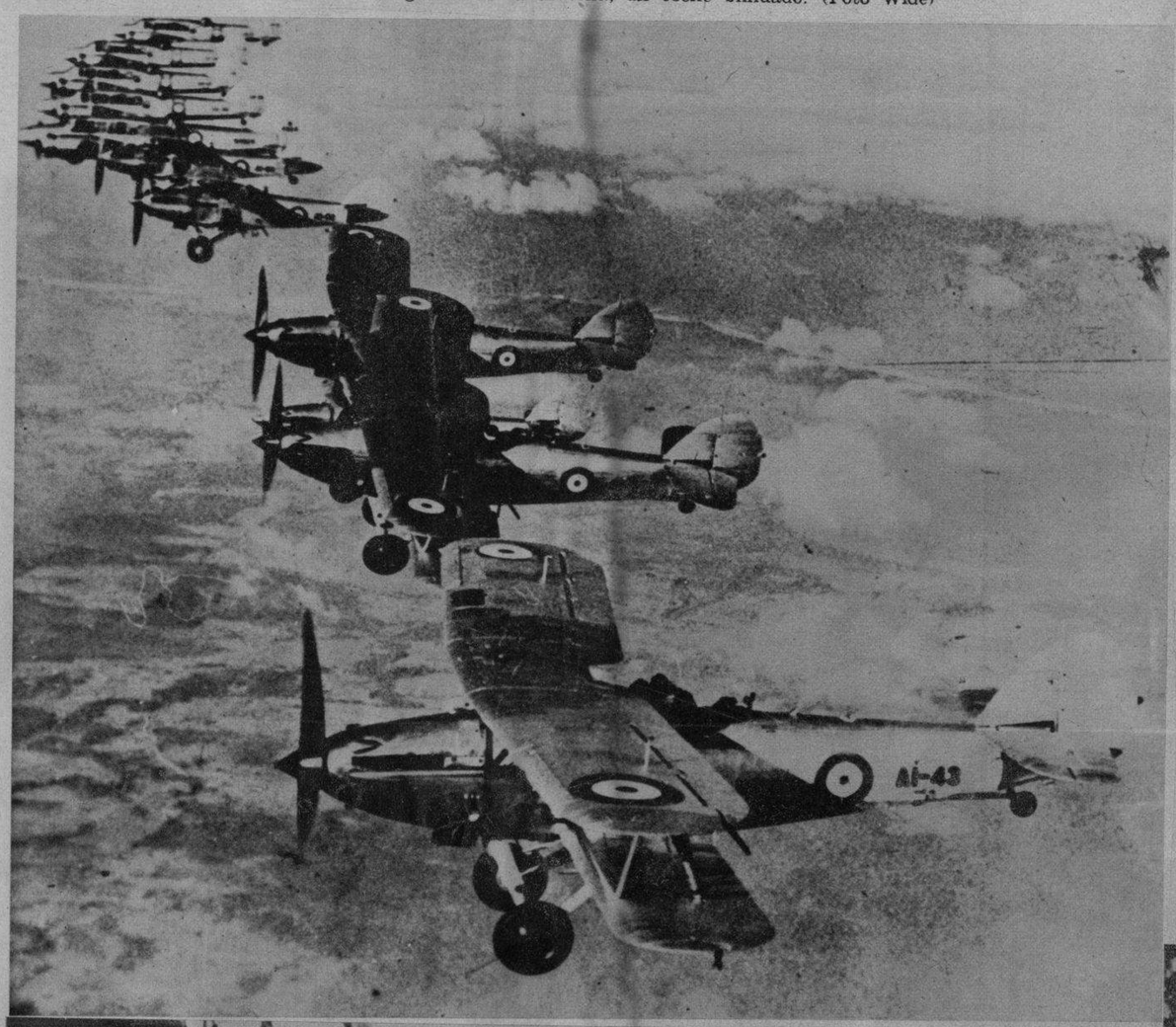

EN TIERRAS de Polonia, dos soldados rojos (a la izquierda) departen con otros soldados alemanes al encontrarse en uno de los puntos avanzados del territorio que ocuparon recientemente. (Esta foto fué censurada en Alemania) (Foto Wide)

MATERIAL para los aliados. — Recientemente, sobre cielos y tierras de Australia se llevaron a cabo grandes maniobras, en las que tomaron parte varios escuadrones de aviación. De continuar la guerra, todo este material será enviado al frente de batalla occidental. (Foto enviada a Francia y censurada). (F. Wide)

COLOCANDO MINAS.—Un buque de la escuadra inglesa, cumpliendo órdenes del almirantazgo, deja caer sus minas en el Mar del Norte. Una boya con una bandera indica a estos marinos el lugar donde los hombres del buque coloca-minas han de «sembrarlas». Sobre la cubierta, varios explosivos más, que serán deslizados en el mar. (Foto Wide)

EL TENIENTE general Baron y uno de sus ayudantes, recorriendo las líneas de defensa holandesas, que han sido puestas recientemente en acción, ante la proximidad de las hostilidades. Holanda se halla en los linderos de las fronteras donde ahora se está luchando encarnizadamente. (Foto Wide)

ALGUNOS de los miembros de las tripulaciones de los tres submarinos polacos —el «Ryss», el «Sirk» y el «Sep»—que se hallan bajo la custodia de las autoridades suecas, en Estocolmo, penetrando en sus buques para prestas su servicio diario. Estos marinos se hallan en un campo de concentración, pero se les permite que trabajen algunas horas cada día con el fin de conservar los submarinos en buen estado. (Foto Wide)

EL CORONEL Charles A. Lindbergh, ante el micrófono, para presentar a los radioescuchas de los Estados Unidos los cuatro puntos del programa bajo el cual su país debe conservar la neutralidad. El famoso aviador ha tomado una parte muy activa para dirigir la opinión norteamericana durante la discusión del articulado de la nueva ley de neutralidad. (Foto Wide)

M.E.C.D. 2016

CARAS BONITAS de la 20 th Century Fox

CUANDO se comenzó a pensar en el reparto de la película de la 20th Century-Fox, «Alexander Graham Bell», la primera persona elegida fué Loretta Young. Todo el mundo sabe en el estudio que Loretta Young tiene en la vida real tres hermanas. Y todos los interesados en la producción cinematográfica sabían también que Loretta tenía tres hermanas en la película.

A nadie se le ocurrió, sin embargo, pensar en las hermanas verdaderas de Loretta para cubrir las partes de las hermanas de la película, hasta que Darryl Zanuck, el presidente de la 20th Century-Fox, se dió cuenta de la coincidencia y le pareció magnífica la idea de aprovecharla.

Al traer nosotros a las páginas del DIARIO algunas «caras bonitas» del citado estudio no podían faltar las de las cuatro hermanas Young, todas a cual más bellas y todas artistas conocidas, con la sola excepción de la más joven, Georgina, que acaba de cumplir 14 años.

Polly Ann y Sally Blane, las otras dos, son veteranas de la escena y son ambas mayores que Loretta. Pero ha sido ésta la primera vez que todas han actuando juntas.

En su vida familiar las cuatro hermanas se adoran y están unidas en todo constantemente, hasta el punto de que Loretta ha sido la que prácticamente ha criado a Georgina, ocupándose hasta de preparar sus alimentos y de acostarla temprano. Jamás ha habido celos entre ellas y tanto en el trabajo, como en la vida privada, se ayudan unas a otras con el mayor interés, habiéndose dado pocas veces el caso de una tan estrecha compenetración como la que existe en esta familia.

ALICE FAYE.—Es en la actualidad una de las artistas que mayor popularidad gozan en Hollywood. Nació en New York y a la edad de 14 años ingresó como corista en el entonces famoso Teatro Capitol, donde había siempre magníficos números musicales, además de la película. Ganaba entonces 35 dólares a la semana. Rudy Valle la abrió el camino del cine, por lo cual ella le guarda un eterno agradecimiento y un afecto inalterable. El, por el contrario, tiene para ella un rencor inextinguible. No puede perdonarla que cuando la tenía anunciada en uno de sus programas, ella le dejara plantado, y no por voluntad propia, sino por absoluta imposición de su contrato con el estudio. Alice, que es muy sensitiva, lleva este interno dolor en su corazón.

ARLEEN WHELAN.—El cuento de la Cenicienta se ha repetido en Hollywood con Arleen Whelan. Fué descubierta por un director en un salón de belleza, donde era manicurista, y fué desde el primer momento un positivo triunfo en las películas. Nació un día primero de septiembre en Salt Lake City, y tiene dos hermanos de 1,5 y de 4 años, a los que espera labrar un buen porvenir costeando sus estudios. Lo primero que hizo con sus economías fué comprar una modesta pero bonita casa de siete habitaciones, para regalársela a sus padres, y tomar maestros de todas clases para perfeccionar su educación. Es muy dulce y simpática, mide 5 pies y 4 pulgadas de estatura, pesa 112 libras y tiene bastantes pecas en su bello rostro. Pero no la preocupan poco ni mucho. El encanto físico más extraordinario de Arleen Whelan es su pelo rojo.

NANCY KELLY.—A pesar de su juventud es una veterana de la escena. Cuando llegó a Hollywood había ya tomado parte en más de 50 películas en Nueva York, interpretando segundas partes con Gloria Swanson Warner Baxter y Jean Hershoit. Claro está que en papeles de niña. Nació el 25 de marzo de 1921, de padres artistas, por lo cual no son extrañas sus singulares aptitudes para la pantalla. Nancy Kelly, mide 5 pies y 5 pulgadas de estatura, y tiene hermosos ojos castaños y cabello del mismo color.

BRENDA JOYCE.—Una parte importantísima, para la que durante seis meses se tomaron pruebas fotográficas de más de 60 muchachas, le fué adjudicada por fin a Brenda Joyce, con la aprobación unánime de los directivos del estudio. La parte es la de la película «The Rains Came», en la que trabajará al lado de Tyrone Power, Myrna Loy y George Brent. No podía haber estado mejor acompañada. Brenda nació en Kansas un día 25 de febrero. Una foto suya llamó la atención de Darryl F. Zanuck, que decidió probarla para la parte de la película, y que desea conservarla sin aprendizaje dramático de ninguna clase para no estropear ni falsear su encantadora naturalidad en la actuación. Brenda mide 5 pies y 4 pulgadas de estatura, pesa 112 libras, tiene cabello rubio y ojos castaños. Lee y estudia muchísimo y sus deportes favoritos son el tennis y la natación.

KATHARINE ALDRIDGE. — A los 16 años se cayó de un caballo y como consecuencia del accidente se publicó su fotografía en los periódicos locales, siendo inmediatamente aclamada como una de las bellezas más interesantes del Sur. A los 18 años vino a Nueva York con **todo su guardarropa** en busca de fortuna. En la maleta no había más que un par de vestidos. Se presentó así a buscar trabajo en la agencia más importante de anuncios comerciales ilustrados, donde se lo dieron en el instante de verla. Su imagen es conocida por todo el mundo por haber aparecido en la cubierta de las más importantes revistas de la nación. Ahora, apenas cumplidos sus 21 años, prepara su debut en la pantalla, en la película «Elsa Maxwell-s Hotel for Women». Espera triunfar y ganar mucho dinero para reconstruir la vieja plantación de sus antepasados que tiene 575 acres de extensión en el estado de Virginia. La bella Katharine mide 5 pies y 7 pulgadas de estatura, pesa 125 libras y tiene el cabello castaño claro y los ojos azules.

MARY HEALY.—Es de Nueva Orleans, huérfana de padre desde que tenía seis meses. Comenzó su carrera artística cantando en una orquesta, que se desbarató al poco tiempo, por lo que Mary decidió buscar un empleo más seguro. Se colocó entonces como secretaria en las oficinas de la 20th Century Fox en Nueva Orleans, y allí la encontró uno de los muchos «buscadores de talento» del estudio, que la trajo a Hollywood, después de hacerla una prueba favorable. Acaba de demostrar que la prueba no mintió, en la película de Sonja Henie, «Second Fieddle». Mary es una bonita trigueña que dará mucho que gemir a las prensas en el futuro.

LINDA DARNELL. — Una belleza de Texas, hija de padre escocés y de madre francesa. A la edad de 10 años comenzó sus actuaciones dramáticas en los teatros de aficionados de la localidad. A últimos de noviembre de 1937 alguien la vió y maravillado de su natural talento histriónico la hizo venir a Hollywood, donde la 20th Century Fox hizo de ella unas pruebas cinematográficas, en las que aparecía demasiado joven. Linda volvió a Texas un poco descorazonada, pero siguió estudiando y a primeros de abril de este año envió al estudio algunas de sus últimas fotografías. Estas revelaban que Linda «había crecido». Se la trajo de nuevo a Hollywood, se la hicieron nuevas pruebas y como resultado de ellas se la encomendó la parte principal de la película «Elsa Maxwell-s Hotel for Woman». Miss Darnell tiene el cabello oscuro, los ojos castaños y pesa 109 libras. Sus actores predilectos son Don Ameche y Tyrone Power.

María FERNANDA ALTAMIRA

Hollywood, octubre, 1939.

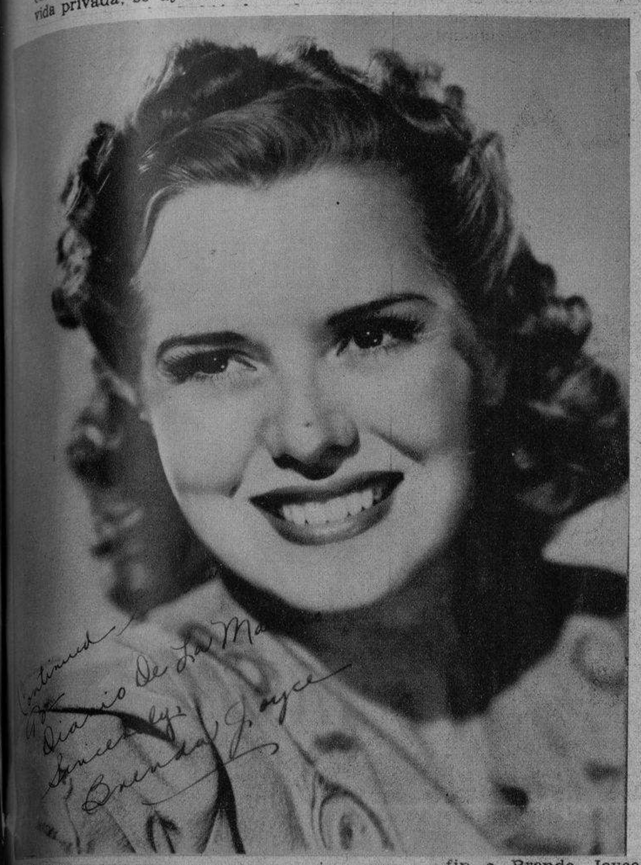

M.E.C.D. 2016

LOS DOCTORES Francisco Ichaso—nuestro estimado compañero—y René Acevedo (ambos de pie), hicieron uso de la palabra en la sesión rotaria de ayer para exponer los fundamentos de la próxima Constituyente. Presidió el doctor Gárate, y aparecen también en la foto los doctores Calvet y Carrerá.

EL JOVEN escultor Sergio López Mesa, pensionado oficial de Cuba, ha donado al Bosque de la Habana este «Indio Caribe», en que muestra una fuerte personalidad el autor. (Foto D. M.)

EL PASADO día 15 tomó posesión el Comité de la Fundación para Niños Anormales, que quedó integrado por los señores siguientes: Dr. M. Ramos, Presidente; Dr. N. Bello, Vice-Presidente; Sra. B. Cantero, Secretaria; Señora C. Lorenzo, Vice-Tesorero; Srta. J. J. Jiménez, Vocal; Srta. C. Garau, Vocal; Sra. O. Castañeda, Vocal; Sr. V. Roda, Vocal; Sr. J. Martínez; Dra. M. Leolina García y Dr. J. Marquez. (F. D. M.)

EN LA IGLESIA Católica francesa de Leicester Sq., en Londres, contrajeron matrimonio recientemente la señorita Una Scott, nacida en Guantánamo, y el distinguido joven panameño señor Alberto Arias. A la salida de la Iglesia fué tomada esta foto, en la que aparece la señora Juana Bethart viuda de Catá, madre de la doctora Juana María Catá, Subsecretaria de Educación, y el doctor Gabriel Suárez Solar, Consejero de nuestra Legación en la capital inglesa. En la mano del doctor Suárez Solar, la careta con la máscara contra los gases, de uso obligatorio en la Gran Bretaña. (Foto Lond.)

EL CAPITAN Delegado Oscar T. Díaz, con la doctora Juana María Catá, Subsecretaria de Educación, el jefe de los Bomberos de Regla, la señorita Marta Catá y un grupo de invitados a la Fiesta de la Raza, celebrada en el Instituto de Reeducación de Varones, del Centro de Orientación Infantil «Finca Torrens». (Foto D. M.)

PRESIDENCIA del acto en la Fiesta de la Raza, celebrada en el Instituto de Reeducación de Varones, del Centro de Orientación Infantil. Aparecen el capitán Oscar T. Díaz, Delegado del Patronato; la Subsecretaria de Educación, doctora Juana María Catá; la señorita Marta Catá y el jefe de los Bombreros de Regla. (F D)

EL DIA DE LA RAZA EN SANTIAGO.—Autoridades civiles, navales y militares y Cuerpo Consular acreditado que asistieron a la recepción que el Gobernador, doctor Pérez André, ofreció en el Palacio con motivo del Día de la Raza. (Foto D. M.)

EL CLUB DE LEONES de Cienfuegos celebró el Día de la Raza con una animada comida, en la que se hicieron votos por la felicidad de América en esta fecha colombina. (Foto

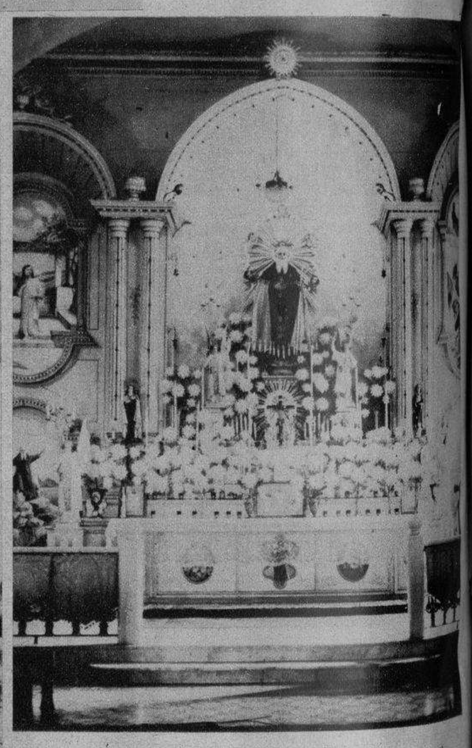

HE AQUI la imagen de San Hilarión Abad, Patrón de Guanajay, ya bellamente decorada y sobre el Altar Mayor de aquella Parroquia. El próximo día 21 se celebran en la católica población solemnes festejos en honor del Santo Patrono, que prometen este año un relieve excepcional. (Foto D. M.)

UN DETALLE de la manifestación de Zafra Libre, en Palmira, organizada por elementos de sociedad, que preside el señor Emilio Ramos. (F. D.)

DE VILLACLARA.—Aspecto de la presidencia del acto celebrado en la Escuela Normal de Maestros, en memoria del viejo educador Gerardo González, recientemente fallecido. Aparece en la foto el Presidente de la Asociación de Alumnos de ese plantel dirigiendo la palabra. (Foto D. M.)

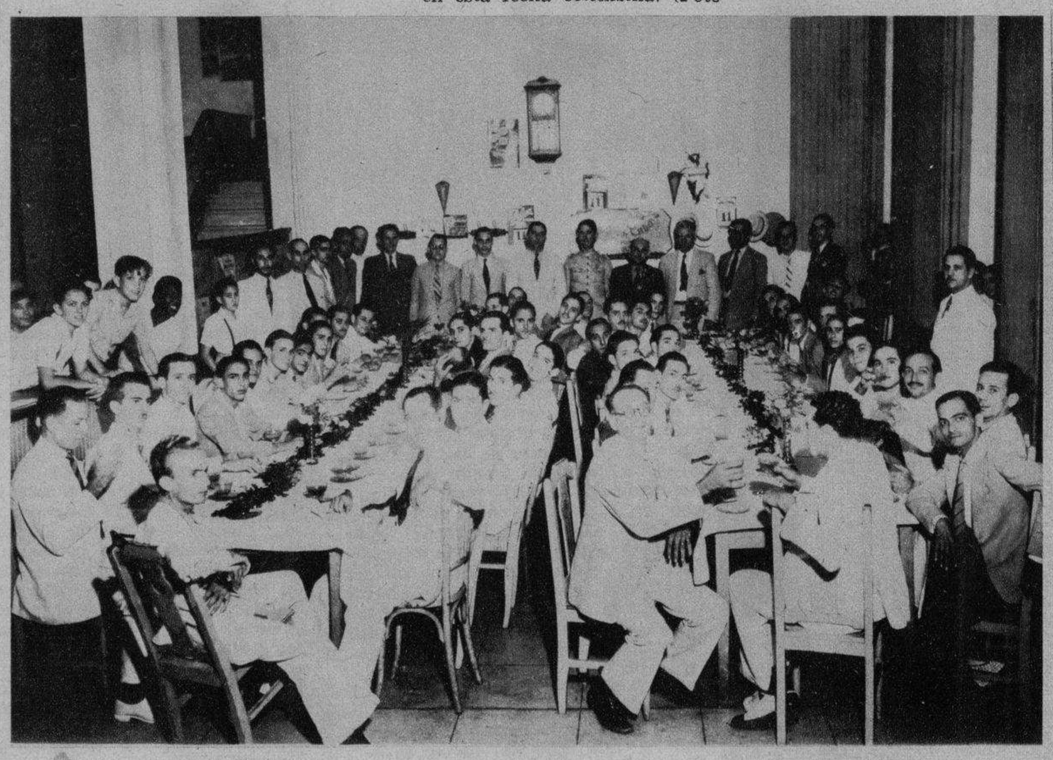

CABAIGUAN.—Un aspecto del ponche ofrecido por los miembros de la Delegación de Santa Clara, de' Club de Ondas Cortas de Cuba, a las representaciones más distinguidas de la sociedad de Cabaiguán. (F. D.)

DRYCO
IRRADIA VITALIDAD
Los niños criados con DRYCO son conocidos por fuertes y vigorosos... asegure el porvenir de su hijito, dándole
LECHE IRRADIADA
DRYCO

M.E.C.D. 2016