1A SECCION 1

SERVICIO DE ASSOCIATED PRESS. Esta queda autorizada para usar nuestro servicio y noticias de información.

Servicio exclusivo de la agencia «Havas» y del «Herald Tribune», de New York.

DIARIO DE LA MARINA

El DIARIO DE LA MARINA es el periódico más antiguo de Cuba. Fué fundado en el año mil ochocientos treinta y dos.

Servicios especiales de España. Hilo directo con New York y recepción directa por radio de otros servicios.

1A SECCION 1

AÑO CVI.—NUM. 176 | ACOGIDO A LA FRANQUICIA POSTAL | LA HABANA, DOMINGO, 24 DE JULIO DE 1938.—SANTA CRISTINA | TIEMPO PARA HOY: BUENO: | PRECIO: 5 CENTAVOS

El Gobierno realizará inmediatamente obras públicas por valor de 8.000,000 de pesos

Quedó acordado este plan tras amplio estudio

El Presidente conferenció con algunos Secretarios de Despacho sobre las ventajas que ofrecerá su realización

En una reunión sostenida ayer tarde por el presidente de la República, coronel Laredo Bru, con el jefe del Ejército, coronel Batista, y los secretarios de Hacienda, Obras Públicas y Agricultura, se concretó la verificación de un plan de obras públicas que comprenda especialmente acueductos, carreteras y alcantarillados en distintas localidades de la isla.

Así lo declaró a los reporters palatinos el coronel Batista, quien agregó que las obras se llevarán a cabo de acuerdo con las necesidades de las localidades respectivas, que han sido visitadas especialmente a ese objeto por el mismo y por algunos miembros del Gobierno.

En sus recientes viajes, agregó el coronel Batista, el propio presidente de la República ha realizado detenidas investigaciones para conocer las necesidades de las distintas provincias de la República.

Terminó el coronel Batista afirmando que las obras que se llevarán a cabo tendrán un costo de ocho millones de pesos y serán, en gran parte, obras iniciadas ya por el Gobierno, así como también algunas nuevas cuya necesidad es indudable

Dos relaciones de proyectos fueron ofrecidas a los periodistas para su publicación, y se refieren, la primera, a obras comenzadas y que serán concluídas; y la segunda, a las que habrán de iniciarse en septiembre del presente año.

«Se ha calculado por los técnicos—repitió el coronel Batista—que el costo total de estas obras será de ocho millones de pesos. Ahora me preguntarán ustedes, ¿dónde está ese dinero? A la opinión pública sólo le importa lo siguiente: primero, que las obras se lleven a cabo efectivamente; segundo, que el dinero se utilice honradamente y cada peso valga cien centavos; y tercero y último, que no se grave la República, ya que tal es el deseo de los componentes del Gobierno».

He aquí las relaciones a que alude el coronel Batista:

Obras comenzadas por el actual Gobierno y que se continuarán de modo inmediato hasta su terminación

Carretera de Guantánamo a Caimanera, carretera de Gibara a Holguín, carretera de Samá a Banes, carretera de Samá a Holguín, carretera de Trinidad a Sancti Spíritus, carretera de Sancti Spíritus a El Jíbaro, carretera a Topes de Collantes, carretera de Cayajabos a Cabañas, y camino de Santa Cruz de los Pinos al pueblo de Las Pozas.

Relación de las obras que han de comenzarse en todo el mes de septiembre del presente año

Provincia de Oriente

—Construcción de la red de distribución y filtros para el acueducto de la ciudad de Santiago de Cuba. Pavimentación y alcantarillado de la propia ciudad. Construcción del Palacio de Justicia en la ciudad de Santiago de Cuba. Construcción de un edificio para Cárcel Modelo en la ciudad de Santiago de Cuba.

—Acueducto, reparación de calles y saneamiento de la ciudad de Guantánamo.

—Construcción de un camino vecinal de Puerto Padre a Buenaventura.

—Construcción de la carretera de Bayamo a Yara y Manzanillo.

—Construcción de la carretera de Manzanillo a la Demajagua, con un monumento nacional en dicho lugar histórico.

—Camino vecinal de Guantánamo a Yateras.

—Camino vecinal de Baracoa a Yateras.

—Acueducto de la ciudad de Holguín. Pavimentación de la ciudad de Holguín. Construcción de una Escuela provincial de Agricultura en la ciudad de Holguín.

—Reparación de la carretera Central en las provincias de Camagüey a Oriente.

—Construcción de una sala-asilo para ancianos en el hospital de Banes.

Provincia de Camagüey

—Acueducto en la ciudad de Camagüey. Pavimentación de la ciudad de Camagüey.

—Carretera de Camagüey a Nuevitas.

—Camino de Camagüey a Vertientes.

—Carretera de Camagüey a Santa Cruz del Sur.

Provincia de Santa Clara

—Carretera de Remedios a Caibarién.

—Carretera de Sagua a Sta. Clara.

—Carretera de Santa Clara a Cienfuegos, por Manicaragua.

—Carretera de Cienfuegos a Cartagena, por Rodas.

—Reparación de la carretera de Remedios a Buenavista.

—Acueducto de Santa Clara.

—Construcción del hospital de Remedios.

—Construcción de un Centro Experimental y Educacional para la crianza del gusano de seda.

—Reparación de la carretera de Camajuaní a Santa Clara.

Provincia de Matanzas

—Construcción de la carretera del circuito Sur.

—Reparación de la carretera de Colón a Banagüises.

—Reparación y embellecimiento de la carretera de Matanzas a la Cumbre.

—Construcción de la carretera de Matanzas a Canasí.

—Reparación de la carretera de Colón a Manguito, Calimete y Amarillas.

—Escuela de Comercio de Matanzas.

Provincia de La Habana

—Reparación de las vías turísticas en la provincia.

—Reparación de las calles de la Habana.

—Carretera de Guara a San Antonio.

—Carretera de Güines a la Playa.

—Arreglo del edificio de la Audiencia habanera.

Provincia de Pinar del Río

—Carretera de Pilotos a la Central.

—Reparación de la carretera de Herradura a la Central.

—Acueducto de Pinar del Río.

—Reparación de la carretera de Pinar del Río a Guane.

—Reparación de la carretera de Viñales a Puerto Esperanza.

—Carretera de Pinar del Río a La Coloma.

—Carretera de Cayajabos a Cabañas.

—Carretera de San Vicente a Bahía Honda, pasando por Consolación del Norte.

SE PROCEDERA ENERGICAMENTE CONTRA QUIENES, DESDE LA PRENSA O EL RADIO, REALICEN CAMPAÑA DE INJURIAS Y CALUMNIAS CONTRA EL GOBIERNO - EXPUSO EL CORONEL BATISTA

Se intensificó en Extremadura la ofensiva nacionalista tomando al enemigo estratégicas posiciones

Mientras rectifican las líneas y organizan el nuevo avance en el frente de Valencia, las tropas de Franco logran resonantes victorias atacando por Extremadura

EN BENQUERENCIA LAS TROPAS NACIONALES CON SU RAPIDO AVANCE SALVARON A NUMEROSOS DETENIDOS

SALAMANCA, julio 23. (Havas). El comunicado del Cuartel General sobre las operaciones del día, informa lo siguiente:

En el frente de Cataluña, sector de Sort, las tropas nacionales rechazaron anoche varios ataques contra el Mogote, Las Colladas y alrededores de Baladredos. Encontraron después 85 muertos abandonados por los rojos, y cierta cantidad de material de guerra.

En el frente de Castellón, sector de la cumbre de Salada, las fuerzas nacionalistas adelantaron sus líneas, después de haber rechazado varios contraataques del enemigo. Igualmente hicieron progresos considerables en el sector de Caudiel, apoderándose de varias fortificaciones del Gobierno y contando después sobre el campo doscientos muertos del adversario, y haciendo otros tantos prisioneros.

En el frente de Extremadura, sector del Guadiana, las fuerzas nacionales continuaron su avance, ocupando posiciones en el macizo central de Acebuchal, Castillo de la Encomienda, Tamberrio y una posición próxima a Orellana la Vieja. También avanzaron sus líneas hasta el Zújar, conquistando posiciones de importancia.

Hicieron 54 prisioneros.

En el sector de Monterrubio, las tropas nacionales conquistaron y rebasaron las posiciones de Canaueva de Mangurano y alturas al Oeste de Benquerencia, la aldea del mismo nombre y el pico de Briteria, el Paso de Los Vuelos y la sierra de Monterrubio. Tuvieron que dar sepultura a 183 cadáveres de soldados rojos e hicieron un millar de prisioneros, apoderándose de mil cabezas de ganado y de materiales diversos.

Aviación: En un combate aéreo librado ayer, las escuadrillas nacionalistas derribaron tres aviones de caza y uno de bombardeo. La artillería antiaérea nacionalista abatió también un bombardeador Martin. Grupos de aviones atacaron los objetivos militares en los puertos de Denia y Gandia y de la estación de Almorchon.

Dominan los nacionales la sierra de Castuera.

BURGOS, julio 23. (Havas).—Continuando su avance en Extremadura, las tropas nacionales se apoderaron en el sector del Sur de la aldea de Benquerencia y de posiciones que les han dado el dominio de la mayor parte de la sierra de Castuera. En el sector del Norte ocuparon el castillo de Encomienda, extendieron la cabeza de puente de Guadiana al sur de Orellana la Vieja, y progresaron en la zona del río de Zújar.

Se señala hoy una actividad reducida en ciertos sectores del frente de Levante. En los restantes se ignora hasta el momento cuáles fueron los objetivos alcanzados.

Mañana se cerrará el «bolsillo» de Don Benito, Extremadura.

ZARAGOZA, julio 23. (Por Andre Vincent, corresponsal de la Agencia Havas).—Las fuerzas nacionales en el frente de Extremadura al norte de Monterrubio, por donde avanzan al encuentro de la columna que atravesó el río Guadiana, progresaron hoy más de quince kilómetros, apoderándose de Benquerencia y castillo de Encomienda. El alto mando nacional estima que las dos columnas estarán operando juntas mañana, cerrando así completamente el «bolsillo» que se ha formado en torno a Don Benito.

Fué triunfal la jornada de Benquerencia.

BURGOS, julio 23. (Havas).—Radio Nacional comunica hoy que como consecuencia de las operaciones militares en el frente Sur, en los últimos tres días, el ejército nacional se ha anotado grandes victorias, luchando más contra el calor tórrido que se siente que contra el enemigo. Las unidades nacionalistas se apoderaron hoy de la pequeña población de Benquerencia y de las formidables fortificaciones que los rojos habían construído en redor de ella. La caballería realizó verdaderas proezas heroicas, ocupando todos los objetivos que le fueron señalados por el mando. Todas las operaciones se efectuaron con tanta rapidez que los jefes rojos apenas tuvieron tiempo para la huída. En la población la lucha apenas causó daños y el pueblo acogió a los soldados nacionales con intenso júbilo y gritos de triunfo. En las prisiones había numerosos derechistas, que los rojos no tuvieron tiempo de asesinar, aunque en un estado de debilidad tan intenso muchos de ellos que necesitaron con urgencia auxilios médicos.

Cinco mil cabezas de ganado fué el elemento más importante del botín hecho hoy por los nacionalistas.

Los nacionalistas están formando un gran bolsón en el frente de Extremadura.

ZARAGOZA, julio 23. (AP.)—Las fuerzas nacionalistas siguen haciendo retroceder a los milicianos del Gobierno en el saliente que mira a Mérida. Badajoz.

El ala derecha de las columnas nacionales, que opera al sur del río Guadiana, se apoderó del pueblo de Benquerencia en el curso de un avance de quince kilómetros.

Espérase que esa fuerza establezca pronto contacto con el ala izquierda, formando así un gran bolsón, donde quedarán encerradas numerosas fuerzas de los rojos.

El avance en ese sector ha eliminado toda posibilidad de que el Gobierno, por más esfuerzos que hiciera, pueda cortar la España nacionalista en dos en represalia por el avance de los nacionales sobre Vinaroz, que dividió en dos la España roja.

El ala derecha del ejército nacionalista del frente de Teruel sigue avanzando en Valencia.

HENDAYA, frontera franco-española, julio 23. (AP.)—Las fuerzas del ejército rojo del frente de Teruel continúan haciendo desesperados esfuerzos por contener el avance de los nacionalistas, quienes se han visto en la necesidad de demorar la continuación de la ofensiva sobre Valencia para consolidar las posiciones que han tomado a los rojos y completar la limpieza de las vastas áreas que han caído en su poder.

Mientras se nota cierta paralización en el frente de Teruel, que se debe también a la reorganización de las líneas para proseguir el avance sobre Valencia, se nota actividad en otros dos frentes muy separados, que son el de Extremadura y el de Cataluña.

Un despacho de Zaragoza da cuenta de que el ala derecha del ejército que avanza sobre Valencia por objetivo se ha abierto en forma de abanico siguiendo la carretera de Teruel a Sagunto, y ha penetrado ya en la provincia de Valencia, llegando a un punto que se halla a 40 millas al noroeste de la capital.

Los ejércitos rojos de Cataluña, que operan cerca de la frontera francesa, atacaron las posiciones nacionales de las cercanías de Sort, a unas 80 millas de Barcelona, creyendo que Franco las hubiera debilitado para atender a la ofensiva en el frente de Teruel, pero pudieron convencerse de que están perfectamente defendidas. Los ataques de los rojos fueron totalmente baldíos en cuanto a conquistas, aunque no en cuanto a bajas de sus tropas.

En el frente de Extremadura, en el sudoeste de España, que ha estado tranquilo durante muchos meses, la caballería nacionalista ha dado fe de vida realizando un avance de veinte millas de fondo por un territorio poco poblado, aumentando considerablemente el ancho del corredor que pone en comunicación al territorio nacional del norte con el sur.

Asegúrase que dos compañías del Gobierno fueron copadas y aniquiladas por la caballería nacionalista, la que hizo también 200 prisioneros.

Termina, sin embargo, la semana, siendo el frente de Valencia el más importante, pues los nacionalistas se encuentran ya a las puertas de Viver, población que se halla a 34 millas de Valencia y cerca de Segorbe.

Mientras la vanguardia nacionalista se encuentra en los alrededores de Viver desde el lunes, las alas derecha e izquierda que se encontraban muy a la retaguardia han realizado notables avances apoderándose de vastas extensiones de territorio a ambos lados de la carretera de Teruel a Sagunto, incluso los pueblos de Mora de Rubielos, Rubielos de Mora y nueve aldeas.

En el sector más oriental del frente de Valencia, los nacionalistas se hallan a menos de cinco millas al nordeste de Sagunto, habiendo realizado la captura de siete aldeas en la semana.

Importancia de las nuevas operaciones en Extremadura.

ZARAGOZA, julio 23. (Por Andre Vincent, corresponsal de la Agencia Havas).—Las operaciones del ejército nacional en los sectores de Extremadura tienen suma importancia. Uno de sus principales efectos ha sido el haberse cortado el ferrocarril de Almorchon, en el ramal de Don Benito, con lo cual se priva al enemigo de una de sus comunicaciones en territorio extremeño. Durante la jornada de hoy las tropas del general Queipo de Llano hicieron numerosos prisioneros, apoderándose también de un material abundante. Muchos milicianos desertaron de las líneas rojas, presentándose en las nacionales.

Las iglesias de las poblaciones ocupadas han sido destruídas por la dinamita o incendiadas. El enemigo ejecutó a muchos paisanos antes de evacuar aquéllas.

El avance nacionalista en este lugar se realiza punto por punto de acuerdo con los planes del alto mando. Por ello se estima que la columna que desciende hacia el Sur y la que progresa hacia el Norte, se unirán el domingo, con lo cual quedarán en poder del ejército nacional 4.500 kilómetros cuadrados, con muchas poblaciones importantes y una rica cosecha recién obtenida.

En el frente de Teruel y en el de Levante las actividades militares fueron escasas, limitándose los nacionales a hacer ligeras rectificaciones en las líneas.

En los sectores al norte del Ebro la tranquilidad fué completa durante toda la jornada, aunque el enemigo lanzó un nuevo e inútil ataque en el de Sort.

Queipo de Llano avanza sobre la minera Almadén

Están amenazadas las más ricas minas de manganeso, que tiene la España roja

BARCELONA, julio 23. (AP).—La ofensiva general desatada por los nacionalistas en el frente de Extremadura ha llegado hoy a la rica región minera del sudoeste de España.

Un comunicado del Gobierno rojo dice que después de tres días de ataques aislados los nacionalistas han cobrado ímpetu y los ataques se están registrando en todos los sectores de ese frente.

El más importante de los combates se registró en Madrigalejo, Monterrubio y Valsequillo. Estas regiones se encuentran en el noroeste, oeste y sudoeste, respectivamente, de Almadén, donde se hallan las minas de mercurio más importantes de Europa. Las tres poblaciones citadas se hallan dentro de un radio de treinta y ocho millas.

Los jefes militares rojos reconocen que los nacionalistas que avanzan por el este, entre Madrigalejo y Monterrubio, han ocupado la aldea de Aeuchal.

Un raid aéreo de la aviación nacionalista contra Castuera, a treinta y ocho millas al oeste de Almadén, costó muchas vidas.

En el frente oriental, el Gobierno informa que rechazó dos ataque nacionalistas contra Cerro Cruz y Cerro de San Roque. La batalla ocurrió al sur de Barracas.

Ha ocurrido otro incidente entre rusos y nipones

Tropas japonesas llegaron a la Isla de Faigow, y se dice que fueron rechazadas

MOSCU, julio 23. (AP).—Los despachos de Khabarobvsk, ciudad de la Siberia, dan cuenta de que el segundo incidente ruso-japonés de este mes ocurrió al norte de Chang Ku-Feng, donde el Japón había acusado a los soldados rojos de haber ocupado un pedazo de terreno del Manchukuo el 11 de este mes.

Los despachos dicen que dos lanchas desembarcaron un destacamento de tropas manchukuanas en la isla soviética de Faingov, hace dos días, y que más tarde fueron rechazadas.

Dos de los soldados invasores resultaron heridos y los soldados rusos se apoderaron de una ametralladora, cinco fusiles y municiones.

El choque ocurrió al siguiente día de una protesta japonesa contra la ocupación del distrito de Chang Fu-Keng, que fué rechazada por el comisario de Relacionex Exteriores, asegurante que esa área se encuentra dentro de los límites de la Siberia.

APROBADO POR BARCELONA EL PLAN DE RETIRADA DE «VOLUNTARIOS» DE ESPAÑA

BARCELONA, Julio 23. (AP).—El gabinete de Negrín anunció hoy que ha aprobado la respuesta a la nota británica sobre la retirada de los voluntarios extranjeros, cuyo plan ha aceptado.

El comunicado que se dió a la prensa después del consejo de ministros, que estuvo reunido desde las 5:30 de la tarde hasta las 9:30 de la noche, dice:

«El gobierno dedicó todo el consejo a discutir el plan del Comité de no intervención de Londres ya la respuesta amistosa que se envió inmediatamente al gobierno de la Gran Bretaña y que se publicará oportunamente».

El gabinete comenzó a estudiar el plan del Comité de no intervención el 9 de este mes y lo aceptó en principio en nota que envió al gobierno de Londres el 13 de este mes.

Créese que la mayor parte del tiempo del consejo de hoy se dedicó a estudiar los derechos de beligerancia que se concederán a ambas partes tan pronto como haya salido de España un número importante de voluntarios.

Simón Bolívar

NATALICIO DE SIMON BOLIVAR

Un día como hoy, el 24 de julio de 1783, nació en Caracas, de padres de elevada alcurnia, el Libertador Simón Bolívar, que había de escribir su nombre entre los más grandes capitanes del siglo, después de una niñez dolorosa y de una juventud atormentada.

Dotado desde muy temprano de excepcionales facultades para la estrategia y el mando de los hombres, el destino le puso en contacto, primero, en París, con Napoleón Bonaparte, cuando éste aún no se había proclamado Emperador; después, con la entonces recién nacida República de los Estados Unidos de América, y esta doble lección de personalidad y de colectivismo, fué tan provechosa para él, que afianzó para siempre el carácter autoritario pero democrático de su gestión emancipadora.

Simón Bolívar fué, por eso, en el Continente, el más personal de los creadores de pueblos y también el más ecléctico, al extremo que un crítico español de la época le conceptuaba, con razón, al término de su carrera, como un mago en el arte de libertar los ciudadanos pero no en la ciencia de conducirles. La historia recuerda, en efecto, que después del efímero triunfo del 4 de agosto de 1814, el Libertador no pudo organizar la victoria, dejó introducir la división en el elemento civil y el recelo en el militar y después de perder Caracas a manos de sus enemigos, tuvo que reverdecer sus laureles un tanto marchitos en la gesta inmortal de Carabobo.

No obstante, fué tan constante y gallarda su lucha por libertad en el suelo de América, y fué tan grande su derroche personal de heroísmo, de valor y de virtud, que Colombia, Bolivia, Perú y Venezuela son pedestales en que se asienta eternamente su legítima grandeza.

Sólo la pasión a la injusticia pueden negar los títulos de Simón Bolívar a la gloria, ya que en su vida el error, en medio de tantísimos aciertos, aparece como la sombra cerca de la luz para fijar el contraste.

En esta efemérides de hoy, en este día del natalicio del Libertador, cuando millones de seres lo evocan, el Continente Americano entero vibra como una campana de gloria sacudida por las sílabas sonoras que componen su nombre.

En Benquerencia aclamaron a las tropas de Queipo

Enorme material bélico y 500 cabezas de ganado le tomaron allí a los rojos

SEVILLA, julio 23. (AP)—El comunicado oficial de las operaciones en el Sur de España dice esta noche lo siguiente:

«El ejército del Sur prosigue victoriosamente su avance y ha ganado diez kilómetros de territorio ocupando muchas posiciones en el pueblo de Banquerencia, salvando de esa manera a casi toda la población, que recibió a las tropas nacionalistas dando gritos y vitores de entusiasmo.

«Fueron libertados todos los presos de la derecha que estaban dedicados a la construcción de fortificaciones.

«Tan rápido fué el avance que los rojos no tuvieron tiempo de destruir nada. Los cabecillas huyeron y las tropas hicieron unos 600 muertos. Además fueron enterrados 200 cadáveres de milicianos marxistas.

«En poder de los nacionalistas cayeron cinco camiones llenos y ametralladoras fusiles en enorme cantidad.

«También se apoderaron las tropas de 5.000 cabezas de ganado lanar.

«Las tropas entraron también en el pueblo de Monterrubio donde la población aclamó a los nacionalistas.

«El ala derecha realizó el avance cubriendo todos los objetivos.»

EXPLOSION EN UNA FABRICA ITALIANA DE PIROTECNIA

NAPOLES, julio 23. (Havas).—Hubo tres muertos en la explosión ocurrida hoy en la fábrica de pirotecnia de Novoli, cerca de Lecce.

El Dr. Douglas Hyde, primer Presidente de Erin, retratado al salir de Dublin Castle, sede ahora del gobierno. (Foto Acme-Editors Press).

MUY MEJORADO EL SECRETARIO DE LA PRESIDENCIA

Los reporters palatinos tuvieron anoche noticias de encontrarse muy mejorado de la dolencia que le aqueja el secretario de la Presidencia, doctor José Enrique Bringuier.

También ha mejorado notablemente el señor José Laredo Espín, primo hermano del señor presidente de la República, que se encuentra recluído en una clínica del Vedado.

Aprobará mañana la Cámara las modificaciones del Senado a la Ley del Censo Electoral

En la próxima semana será también aprobada la amnistía para delitos comunes. En cualquier momento podrán ser proclamados los Representantes electos por La Habana

LA COMISION ESPECIAL QUE ESTUDIA LOS GASTOS DE LA CAMARA INFORMARA EN SESION SECRETA

No se ha vuelto a decir una sola palabra respecto de la intención de dar por terminada la actual legislatura y clausurar el Congreso hasta el primer lunes de noviembre. Senadores y representantes permanecen en sus pupitres sin mostrar deseos de abandonarlos. Así, pues, ningún anuncio definitivo puede hacerse a propósito de la actitud que adoptarán los legisladores después del último día de julio, fecha en la que, según los cálculos, habrán sido aprobados todos los puntos del programa administrativo planeado por el Gobierno.

El Congreso se halla tan empeñado en la tarea legislativa que tiene por delante, que inclusive se ha llegado a asegurar que de ser acordado un receso, éste tendrá carácter de informal, al objeto de que pueda ser quebrantado cuando las circunstancias lo exijan, bastando para ello con citar a sesión a los señores congresistas cuarenta y ocho horas antes de verificarse.

Aparte de aquellos asuntos puramente legislativos cuya importancia requieran la inmediata atención del Parlamento obligándolo, por tanto, a reunirse para resolverlos, la Cámara confronta el problema de los representantes por la provincia de la Habana, electos en los comicios de marzo.

Como nadie ignora, los diputados habaneros correspondientes a las últimas elecciones no han logrado posesionarse de sus curules por estar sujetos a los resultados del proceso post-comicial que se ventila en los tribunales de Justicia.

No es posible hacer cálculos, ni siquiera aproximados, respecto a la fecha exacta en que tan ruidoso pleito quedará solucionado, pero sí puede asegurarse que los tribunales dictarán fallo antes del primer lunes de noviembre, día reglamentario para inaugurar la nueva legislatura.

Quiere esto significar que en cualquier momento el asunto puede ser finiquitado y, en consecuencia, los representantes favorecidos por el fallo obtener el certificado que les da derecho a entrar en la Cámara.

Mas si para esa oportunidad el Parlamento se encontrase disfrutando de un receso formal, oficialmente acordado, ¿cómo entonces habría de recibir en su seno a los congresistas habaneros? ¿Y cómo dejar de recibirlos cuando son portadores de un documento que automáticamente les abre las puertas de la Cámara?

Estas razones y las de una emergencia legislativa están determinando en los congresistas el propósito de hacer una clausura extraoficial.

En realidad, del programa legislativo convenido entre el Congreso y el Gobierno, muy pocas leyes quedan pendientes de aprobación.

Esto no pretende decir, sin embargo, que andando los días a dicho programa no se le añadan algunos puntos más, lo que en tal caso aplazaría la fecha de las ansiadas vacaciones de los señores congresistas.

Hasta ahora los asuntos de mayor urgencia que la Cámara tiene sobre la mesa son el Retiro Marítimo, el Retiro Bancario, la consignación de un crédito de doscientos mil pesos destinado a abonar haberes de los empleados de Ríos y Puertos, las modificaciones a la ley del censo electoral, la amnistía para delitos comunes y el código electoral.

La Cámara desea ponerle cuanto antes término a estos asuntos, y para hacerlo se dispone a finiquitar en la semana entrante la aprobación del articulado de la amnistía.

A tal objeto celebrará mañana por la tarde una sesión extraordinaria en cuya orden del día figura también un proyecto del Senado relativo a modificaciones del censo electoral ya aprobado por el Congreso y ahora en poder del señor presidente de la República para la correspondiente sanción.

Y seguidamente, sin detenerse a pensarlo, proseguirá con los restantes números del programa.

Según noticias la sesión ordinaria, a las tres, será secreta al objeto de dar cuenta con el informe de la comisión especial que ha venido examinando la hoja de gastos de la Cámara, labor en la que invirtió algunos días, durante muchas horas.

Hay la impresión de que el citado comité recomendará un reajuste en el personal del cuerpo, cuya mayor parte deberá cesar el 1ro. de agosto.

Sólo quedarán en sus puestos los empleados indispensables.

Como el motivo del reajuste obedece a necesidades económicas del momento, se afirma, al recomenzar la Cámara sus labores en noviembre, tornarán a figurar en la nómina los empleados cesanteados.

Una tromba marina causó pánico entre los vecinos del litoral de Matanzas

MATANZAS, julio 23, 6 p. m. DIARIO, Habana.—Enorme pánico causó esta tarde entre los vecinos del litoral una gigantesca tromba marina, la cual se formó a poca distancia de la costa y tomó rumbo al barrio de Versalles, levantando una inmensa columna de agua. Afortunadamente la citada manga no encontró embarcaciones dentro del perímetro de sus evoluciones, las que hubieran sido arrasadas a su paso.

Como al internarse en tierra amenazaba causar estragos, el Ejército se vió precisado a hacer uso de las ametralladoras, disparando desde el Castillo de San Severino. El fenómeno ofreció un impresionante espectáculo.—**Lovio,** Corresponsal.

SOLEMNE MISA EN LA CATEDRAL MAÑANA, DIA DE SANTIAGO APOSTOL

Quedó acordada anoche por Falange Española y por el Comité Nacionalista de Cuba, la celebración de una solemne misa, como rogativa por España, con motivo de la festividad de Santiago Apóstol que conmemora mañana la Iglesia Católica.

Se celebrará la misa en la Iglesia Catedral a las diez de la mañana, e invitan para ella conjuntamente el Comité Nacionalista y los miembros de Falange Española.

Acto que ha de revestir solemne esplendor y al que concurrirán cuantos aman no sólo la causa de la España católica sino al Patrón de Galicia.

Apelará el Gobierno a todos los recursos necesarios para cortar ciertas campañas de difamación

Expuso el Coronel Batista el propósito del Gobierno de no permitir que la libertad concedida a la palabra sea utilizada para fines de alarmismo, difamación y pillaje

SEIS HORAS CONFERENCIO EL JEFE DEL EJERCITO CON EL SEÑOR PRESIDENTE SOBRE TOPICOS DEL MOMENTO

El Jefe del Ejército Constitucional, coronel Fulgencio Batista, concurrió ayer a Palacio poco después de la una y media de la tarde, invitado a almorzar por el señor Presidente de la República.

Llegó en compañía de su ayudante capitán Cantillo y fué cumplimentado por el Jefe de la Casa Militar del Presidente, capitán Estévez Maymir y los oficiales de la guardia tenientes Chaviano y Juárez Rueda.

El coronel Batista acaba de regresar de una excursión por provincias.

A la mesa del señor Presidente estaban invitados también el Secretario de Hacienda Giménez Lanier, de Obras Públicas Ruiz Williams y de Agricultura Amadeo López.

Saludado por los reporters palatinos el coronel Batista se muestra afable y sonriente a las congratulaciones de éstos, que encontrándolo con ese aspecto saludable que producen el sol de la campiña y los aires marinos, se lo hacen notar.

—Vengo en busca de noticias y también, de paso, a informar al coronel Laredo Bru, sobre mi viaje a Santa Clara y Camagüey a donde acudí a inaugurar Hogares infantiles que han comenzado a prestar servicios en esas provincias. Hogares campesinos de grandes beneficios para los niños.»

Dijo el Jefe del Ejército y añadió:

—En este viaje al interior he podido apreciar muchas necesidades del guajiro que espero ver conjuradas muy pronto.

«Para remediarlas se está laborando con extraordiario esfuerzo y los resultados vendrán con el tiempo, condición que se requiere para salir airosos del empeño. Hay que saber esperar, según les he dicho a ustedes en otra ocasión. El Gobierno está acometiendo las obras de mayor urgencia y estudiando la realización de otras. Todas serán realizadas en beneficio del ciudadano y del desenvolvimiento social y económico del país.

«Seguidamente a los hogares infantiles para varones se crearán otros para niñas. El primero se elevara en Las Villas, habiendo comenzado su construcción.

No habrá Universidad Central en Santa Clara. Basta con la Nacional

—Coronel—interrogan los periodistas—tenemos informes de que en Santa Clara le entrevistó una comisión de elementos representativos de allí en demanda de su apoyo en la solicitud de la Universidad Central que sería creada en la capital de Las Villas.

—En eecto, recibí la visita de esa comisión y le expuse mi criterio, que no he variatio, en el sentido de que nos basta con la Universidad Nacional de la Habana. Digo que ésta es bastante porque creo que no debemos propugnar nuevos centros destinados a hacer profesionales, pues a nadie se le oculta la situación dificultosa, en lo económico, que viene confrontando gran parte del profesionalismo. La realidad que confrontan muchos médicos, muchos abogados, es embarazoza por los gastos que están obligados a realizar para vestir el título que ostentan y ejercer la carrera emprendida aunque el cliente no acuda. Soy partidario en cambio de que se establezcan muchos centros docentes que orienten al cubano hacia senderos prácticos, de escuelas especiales que preparen técnicamente al ciudadano, de manera especial en materia agrícola.

«Pongamos un caso: en Cuba hay muy pocos ingenieros agrónomos. Lo que pudo comprobarse cuando se hicieron necesarios al funcionamiento de las Escuelas Cívico Rurales. Quisimos emplear cincuenta o sesenta y costó trabajo cubrir esos cargos por la escasez de agrónomos. Tenemos que preparar técnicamente a los campesinos para que exploten científicamente la tierra. Tal es lo que intentamos con los Hogares infantiles, con las escuelas cívico rurales, con las escuelas provinciales para niñas. Hagamos en los centros de enseñanza superior el mayor número de técnicos agrícolas. No nos hace falta una nueva Universidad para otra clase de profesionales. El ejemplo de Santa Clara cunde, pues también Oriente pide la suya.

Se sigue laborando por la Constituyente

Los periodistas quieren conocer la opinión del coronel Batista respecto de la situación política.

Respondió:

—Seguimos en el mismo puesto de observación. Los problemas políticos del momento los estoy contemplando con la serenidad de siempre. Como si fuésemos un hombre de la calle, sin dejar de entender que tenemos la responsabilidad del hombre público. No he tenido tiempo para hablar de asuntos políticos con los liders políticos. El Gobierno no se ha desviado de la ruta que se trazó respecto de la celebración de la Constituyente, por cuya realidad seguimos laborando tesoneramente.

«A propósito de otros problemas sólo conozco lo que me informa la prensa diaria. Con relación a cierta alarma, ¿qué he de decirles? Pues que ella la producen precisamente quienes reciben beneficios del Gobierno y están disfrutando de cosas «non sanctas». Pueden ustedes consignar esta frase por ser la más apropiada.

Sobre la crisis en el Congreso

Los periodistas interrogaron:

—¿Conoce usted, Coronel, las versiones a las cuestiones internas del Congreso y el anuncio de crisis en las mesas de ambos Cuerpos?

—Creo que la Cámara y el Senado están estudiando sus propios problemas para resolverlos de acuerdo con la autoridad de cada cual. Tengo interés en conocerlos bien.

Con estas palabras terminó la primera parte de la entrevista.

Y el coronel Batista tomó el ascensor para la tercea planta.

A las siete y media. Contara las campañas tendenciosas de la Prensa

A las siete y media de la noche abandonaba la mansión palatina el Jefe del Ejército.

Los reporters se le acercaron por segunda vez.

—¿Qué podemos decir, Coronel, de los asuntos tratados después del almuerzo?

—Pues tratamos, entre otras cosas, de la necesidad de llamar al respeto—dentro del natural derecho que todo Gobierno tiene a hacerlo—a aquellos informadores, papeles o radios, que usando indebidamente del derecho de opinar con la entera libertad que la ley otorga, utilizan esa libertad para calumniar e injuriar al Gobierno, el cual, si bien es cierto que agradece a la prensa que señale los errores o delitos de los funcionarios públicos, no puede mirar con indiferencia que esos elementos de divulgación sean elementos de propaganda insidiosa que fomentan o contribuyen a desorientar la opinión pública, sin contar con el perjuicio que ellos mismos se causan al comprobarse la mentira o la mala fe de sus informes. Las campañas tendenciosas e interesadas, hechas para sembrar la desconfianza, la incertidumbre y la confusión perjudican a todos.

«Sirva de ejemplo la denuncia publicada en un periódico por un enfermo contra el director del sanatorio «La Esperanza» en el sentido de que en dicho centro no había camas, alimentos ni medicinas. Se investigaron los hechos y resulta que el denunciante estuvo recluído en «La Esperanza» en 1934 y expulsado de allí por su mala conducta. Entonces, había sólo trescientas camas y ahora existen mil. Puedo asegurarles que yo, personalmente, me estoy ocupando de la atención de los enfermos de «La Esperanza».

«Hecho el análisis de la postura en que se han colocado ciertos elementos de publicidad el Gobierno ha decidido llevar a cabo un plan destinado a reprimir las campañas tendenciosas el cual estoy autorizado por el señor Presidente de la República para explicarlo a ustedes.

«Investigar toda denuncia que se presente públicamente y proceder en consecuencia. Si la denuncia resultare cierta los acusados culpables serán castigados por los Tribunales de Justicia, pero comprobada la falsedad de aquélla el Gobierno procederá llevándolos ante esos mismos tribunales. Ahora bien, si tales medios no fuesen suficientes para evitar las campañas insidiosas y difamatorias se usarán otros medios más enérgicos. Para poner término a la maliciosa cruzada para desorientar y confundir a la opinión pública el Gobierno contará con el apoyo necesario y suficiente.

La crisis en el Gabinete

Por último los reporters interrogaron al coronel Batista sobre los persistentes rumores de crisis en el Gabinete.

Dijo:

—Empleamos todo el tiempo que nos permitió la sobremesa en tratar otras cuestiones.

El Jefe del Ejército declaró que no existe la posibilidad de tal crisis ya que el señor Presidente de la República entiende que sigue la mejor y la más honrada, no habiendo por tanto necesidad de cambiarla.

PRESENTARA CREDENCIALES EL MARTES EL NUEVO MINISTRO DE LA ARGENTINA

Se informó anoche en Palacio que la presentación de credenciales del nuevo ministro de la Argentina en la Habana, Su Excelencia el doctor Víctor Lazcano, será el martes.

Causan estragos las lluvias en los Estados Unidos

Las pérdidas suman millones de pesos, y se sabe que han muerto ahogadas 8 personas

NUEVA YORK, julio 23. (AP).—La lluvia que ha estado cayendo durante siete días sucesivos en algunas regiones de este país ha sido causa de ocho muertes por lo menos y de daños que suman millones de pesos a las cosechas, las casas, las tiendas, las carreteras, los ferrocarriles y las líneas de comunicación desde Maine a Florida y hacia el Este hasta Texas.

Las cataratas de agua, al precipitarse desde los montes, arrastraron por lo menos 30 casas en el Sudoeste de Texas y obligaron a centenares de personas a refugiarse en las copas de los árboles y en los tejados.

El río Saba subió diez pies en dos horas en la ciudad de Mebard e inundó el barrio comercial donde

LA ACTIVIDAD POLITICA SE INTENSIFICA EN VISPERAS DE LA REORGANIZACION EN TODOS LOS TERMINOS

POLITICA y POLITICOS

LO MATERIALISTA

¿Cómo se orientan nuestros partidos para comparecer ante el pueblo y demandarle los sufragios o, lo que es lo mismo, los poderes populares, que les autoricen a redactar, o influir poderosamente en la redacción, en la letra contentiva del espíritu de la Carta Fundamental?

De nuestros partidos sabemos poco. Conocemos algunos documentos, con más literatura que obligaciones serias. A eso se le llama «Programa», pero es lo cierto que nuestros partidos no mantuvieron nunca una línea recta acorde con sus postulados y de ahí la confusión de que nadie los diferencie. Por eso, alguien bien autorizado dijo que, entre nosotros, «nada hay más parecido a un liberal, que un conservador».

De ahí que Vasconcelos clamara por «definirse», como lo exigen los tiempos.

En realidad, en punto a orientaciones políticas, en cuanto a formas de gobierno, modalidades, fórmulas, etc., la diferencia no existe ni es necesaria, ni casi posible. La herencia liberal (romántica) de nuestros libertadores no se ha perdido en ese aspecto, aunque la olvidemos a ratos y la contradigamos frecuentemente en nuestro fuero interno.

Somos liberales, aunque nos tropecemos frecuentemente con el despotismo feudal en cualquier oficina pública: somos liberales, aunque en cualquiera de nuestros periódicos que estereotipan la frase consagrada que proclama la «Libertad del Pensamiento», se lea frecuentemente una diatriba contra el que no piense igual. Y aun siendo muy liberales, cuando los nuestros suben al poder, sentimos una comezón infinita por apagar las voces (los pensamientos) de los que no piensen como nosotros. Vamos, que hacemos buena la letra absurda del himno:

«El libre pensamiento
proclamo en alta voz
y muera el que no piense
igual que pienso yo».

Pero ello es que somos liberales, y en ese punto no hay modo de establecer discordia: al que nos negara nuestra liberalidad, lo patearíamos.

Mas, los modernos tiempos han traído más ambiciones. Ya no basta ser liberal, porque eso lo es cualquiera. Hay que ser más, y esa demasía se relaciona directamente con las cosas materiales.

El pueblo tiene ya libertad (tuerta o derecha) y ya no la discute: ahora necesita comer, y de ahí «la interpretación materialista de la Historia» de Marx, que tantos comunistas ha hecho, sin saber por qué.

Porque «la interpretación materialista de la Historia» no es Marxista, ni mucho menos. Antes al contrario, es indigna de un filósofo de fuste. La interpretación materialista de la Historia, es del más acabado tipo burgués.

Sí; porque, por ejemplo, cuando El Mío Cid salió a campear, pidió dinero a quien lo tenía; a los banqueros. Como lo pedimos hoy todos, cuando hemos de intentar un negocio sin posibles metálicos. Y los banqueros dieron al de Vivar el dinero, tomando en prenda sus arcas cerradas, llenas de adoquines en vez de barras de oro, no porque les importara un comino lo espiritual de las actividades guerreras del Cid, sino porque le inspiraba el Cid confianza... o miedo. El oro de las arcas llenas de adoquines, tomado en garantía, estaba en la palabra del Cid o en el hierro de su lanza temible. Pero el que el Cid frera ensanchando Castilla, como finalidad patriótica o espiritual, les importaba muy poco. Se habían adelantado un rato a Marx en lo de la interpretación materialista de la Historia. Porque ayudaron a escribirla, pero ni por la Patria, ni por la Religión, ni por la Gloria, sino por el tanto por ciento de interés que el Cid había de pagarles sobre sus dineros.

Y lo mismo a los Caballeros Cruzados. Porque, cuando una nación pide dinero para guerrear, no le preguntan los banqueros si tiene razón, si busca gloria o si la Patria se beneficia. No se discuten motivos; se discuten intereses y garantías.

Así, pues, la «interpretación materialista de la Historia» del Comunismo, es el más grande pecado del Capitalismo. Nosotros, los liberales, se la regalamos a los comunistas de buena gana.

Y si bien no podremos estar, jamás, con el Comunismo, porque damos otras interpretaciones a la Historia y a la vida humana, los liberales, los hombres y los estados liberales, no podemos desconocer que la vida tiene su lado fatal de materialismo y, por fuerza, hay que atenderlo. «Primum vívere, deinde philosophari». Y si lo liberal es la filosofía, primero tenemos que atender el vivir, que es lo material.

Y eso, en los Estados se llama Economía; y con relación al pueblo, «Economía Social». Los partidos políticos liberales de Cuba tienen, pues, que atender la Economía Social, que es el vivir del pueblo. Pues sin eso, al pueblo no podrán interesarle los partidos.

JOAQUIN ARISTIGUETA.

MOVIMIENTO POLITICO

Los congresistas matanceros se reunirán el 4 de agosto con los miembros del Club Rotario de aquella Capital, con el fin de cambiar impresiones sobre mejoras en la Provincia, de acuerdo con el plan de Obras Públicas, que acometerá el Gobierno. Se hará entrega de una relación de las obras más apremientes, cómo vías de comunicación y otras.

Ha regresado de Miami el líder abecedario doctor Joaquín Martínez Sáenz, quien inmediatamente comenzó a entrevistarse con otros dirigentes de la organización, para imprimir actividad a los trabajos del Partido y colocarlo en condiciones de participar en los comicios para Constituyente.

El conocido líder del Demócrata Republicano en la circunscripción de Cienfuegos Ricardo Carrera, tiene la satisfacción de que su hijo se ha recibido de ingeniero electricista en nuestra Universidad, con relevantes notas. Fué designado inmediatamente para un cargo en la Compañía de Electricidad en la provincia oriental.

El almuerzo de Reafirmación Liberal, acto político al que nos hemos referido en muchas ocasiones, ha quedado señalado en su celebración para el seis de agosto. Numerosas representaciones de Provincia tienen asignados cubiertos. Será a los jefes provinciales y nacionales del Partido y en los jardines de La Tropical.

Como se esperaba, ayer regresó el ingeniero Gustavo Moreno, después de conferenciar en Miami con el jefe del Partido Revolucionario Cubano.

Los senadores Pedraza y Rosell y los representantes Lorié Bertot, Fernández Junio, Vélez, López García, Iglesias y Carbonell, visitaron, en compañía del electo por la Habana Grave de Peralta la Secretaría de Sanidad, para entrevistarse con el doctor Zenón Zamora.

Ha regresado al término de Vueltas Ceferino González, jefe cenedista de Vega Alta, que vino a esta Capital en compañía de José Díaz Galup, jefe del Departamento Comercial del central Carmita.

En Pinar del Río se hacen preparativos para una concentración del Patido Demócrata Republicano. Activa esos trabajos el representante Rafael Dominador Péez, líder allí del Partido.

Para el día treinta está aunciada en Guanabacoa la celebración de un mitin pro Constituyente, con que inicia el Partido Revolucionario Cubano su propaganda precomicial en aquella Villa.

En el poblado de Venero en Aguada de Pasajeros, se celebrará un mitin del Nacionalismo, al que han sido invitados los representantes Joaquín Pedraza y Francisco Alomá.

Está al frente de los trabajos preparatorios el docto José R. Osés, jefe nacionalista en Aguada.

Ha quedado integrado el cuadro ejecutivo de los auténticos en el barrio de Santa Teresa del siguiente modo:

Presidente: Angel Cabanzón; Primer Vice: José M. Aramburo; Segundo Vice: Lucilo Romero; Tercer Vice: Andrés Sánchez; Cuarto Vice: Ana Ma. Barceló; Quinto Vice: María J. García y Sexto Vice: Vitaliano del Pozo; Secretario de Actas: Enrique Bringuier; y Vice: Francisco Hernández; Secretario de Correspondencia: Filiberto Fernández, y Vice: José Lledín; Tesorero: Manuel L. Torres y Vice: Luis Domínguez; Vocales: José Barceló, Juana M. Frades, José Antonio Crau, Herminio Aguila, Carmen Pita, Laurentino Porro, Concepción Lledín, Juan M. López, Roberto Sotolongo, Armando Navarrete, Miguel Navarrete y Antonia Padilla.

Delegados a la Asamblea Municipal: Juana Ma. Frades Rodríguez, Francisco Hernández Morales y Filiberto Fernández Fuentes.

Continúa recluido en sus habitaciones, bajo los efectos de fuerte ataque gripal, el Coronel Baizán, Gobernador de la Habana.

Dos ex representantes villareños el doctor Octavio Barrero Velasco y el Capitán Emilio Sampedro Hernández, han realizado gestiones varias y se han entrevistado con dirigentes del liberalismo, sobre los trabajos para unificación del Partido en aquella provincia.

Hemos saludado al activo y valioso repórter José M. Gutiérrez Sarabia, corresponsal del colega «Avance», en Santa Clara.

Sarabia, uno de los principales repórters políticos ms populares de Cuba, está siempre al tanto de cuanto ocurra políticamente en las Villas.

Con imponente acompañamiento se efectuó ayer en esta ciudad el sepelio del licenciado Miguel Angel Díaz, ex concejal de este Ayuntamiento y figura prestigiosa de la colonia canaria en Cuba.

El doctor Raúl Gómez, ex representante y Presidente del PUN en la Esperanza, nos asegura contar con la mayoría de aquel ejecutivo municipal para la próxima reorganización.

Han ingresado en el Partido Nacionalista en Quemados de Güines el doctor Miguel Roura Martínez, candidatodidato que fué del Partido Popular en los últimos comicios, alcanzando 1,600 preferenciales.

También ingresaron e nel PUN, Alberto Valmana Crespo, ex candidato del Unionista; y Domingo Gálvez, jefe de campo del central «San Isidro», que pertenecía al Partido Acción Republicana.

Hemos hablado con el señor José Laguardia, figura política de Sagua la Grande, que ha constituído una asociación en la Habana para defensa de los intereses de aquella localidad.

Laguardia afirma que «las vías de comunicación con el puerto de Isabela, con la capital de la provincia, con Rancho Veloz, están convertidas en verdaderos caminos reales; el dragado del puerto, paralizado, y sin cobrar los obreros, ni las casas consignatarias; la plaza del mercado destruída; el acueducto, hecho un cuenta-gotas, amenazando el dique con su destrucción y arrasar la población; la carretera que uniría a Sagua con la Carretera Central, ha quedado como un bello sueño; el cuerpo de bomberos, sin material para caso necesario—y en tanto existe una representación de siete congresistas por aquella circunscripción».

El doctor Alejandro Neyra, representante conjuntista por Oriente, a quien vimos ayer en las oficinas centrales del CND, nos reiteró su actitud de ausencia del comité parlamentario del Partido en la Cámara, aunque desde luego ello no significa alejamiento de su Partido.—A. P.

La Causa del Asma Eliminada en 24 Horas

Gracias al descubrimiento de un médico americano es ahora posible librarse de esos terribles ataques de asfixia, respiración anhelante, tos y ahogo del asma, eliminándo la verdadera causa. No más quemaduras y polvos, no más inyecciones hipodérmicas. Este nuevo descubrimiento, Mendaco, empieza a obrar en 3 minutos purificándo la sangre y restaurándo la vitalidad de manera que Ud. pueda dormir profundamente toda la noche, comer todo lo que quiera, trabajar y gozar de la vida. Mendaco es tan eficaz que se garantiza que en 24 horas hará que Ud. pueda respirar fácil y libremente poniendo fin a los ataques de asma en 8 días, o se le reembolsará su dinero al devolver el frasco vacío. Consiga hoy mismo en la botica un frasco de Mendaco. La garantía lo protege a Ud.

Digestivo à la Papaïna
TROUETTE-PERRET
ELIXIR - JARABE - VINO
TROUETTE-PERRET
Agentes para CUBA BRUNSCHWIG & Co., Apartado 683 - HABANA

El Fiscal solicita más de 17 años de prisión para el asiático que mató a su hermano en el comercio de ambos

Para otro asiático pide arresto y multa por dedicarse al tráfico de drogas. También interesa pena de arresto para un acusado de lesiones y un año para un falso elector

Acaba de interesar el Ministerio Fiscal la pena de diecisiete años, cuatro meses y un día de reclusión temporal para el asiático Lorenzo Chuy, por el delito de homicidio, con la agravante de parentesco, ya que dió muerte a su hermano Eustaquio. Relata el citado Ministerio, que ambos protagonistas del hecho tuvieron un serio disgusto por diferencias surgidas en los negocios que tenían en San Miguel y Soledad, y en que eran socios, y el 24 de mayo del año en curso, el citado Lorenzo acometió a Eustaquio con un revólver sin que mediara palabra alguna y mientras la víctima estaba almorzando, causándole una herida grave que le produjo la muerte a los pocos minutos.

Pena por traficar con drogas

También ha pedido el Fiscal seis meses de arresto mayor y multa de $500.00 para Julio Chong, conocido por «El Chino», al que acusa de traficar con drogas heroicas, pues se le ocuparon por detectives de la Policía Secreta varios papelillos de morfina que tenía en los bajos de los pantalones, listos para la venta.

Por lesiones graves

Igualmente, ha interesado el Fiscal la pena de cuatro años y dos meses de prisión correccional para Manuel Eufemio Huesa Mena, por el delito de lesiones graves. Relata el citado Ministerio que Huesa, el 14 de mayo último, trabajando en las obras de construcción del Pasaje González, entre Santa Rosa y Concepción, en el Reparto «Hornos», Marianao, sostuvo un altercado con su compañero de trabajo Mario Ruiz Bello, al que agredió con una trincha, causándole una herida en la mano derecha que tardó en sanar veinticinco días, quedándole como defecto permanente la limitación en la extensión del anular de la citada mano.

Sin lugar el recurso en causa por disparos

Ha desestimado la Sala de Vacaciones del Tribunal Supremo el recurso de casación establecido por Alejandro Quiñones Prada, contra sentencia de la Sala Cuarta de lo Criminal de la Audiencia que le impuso seis meses y un día de prisión correccional por el delito de disparos de armas de fuego, más sesenta días de encarcelamiento por lesiones, habiéndosele apreciado la atenuante de arrebato y obcecación.

Se dió por probado que Quiñones, que estaba muy enamorado de su amante, temeroso de tenerla que abandonar por estar delicado de salud, concertó con su citada compañera, que también estaba enferma, un pacto suicida, y llevando a cabo sus propósitos de privarse de la vida, el primero de junio del pasado año, en la casa en que vivían en el reparto «Hornos», con el arma que él poseía como Sargento del Ejército, disparó contra ella, alcanzándola y produciéndole lesiones y volviendo el arma contra sí se disparó a continuación, lesionándose también, no logrando sus intenciones porque personas vecinas acudieron al lugar del hecho prestándoles auxilio.

ROBO DE 18 PESOS

El vigilante 2148, I. Guzmán, de la Primera Estación, arrestó a Juan Pérez Rodríguez, de Azpuru 20, por acusarlo Saturnino Argüeza, de Libertad 22, en Güira de Macurijes, de haberle robado del interior de su camión, la cantidad de 18 pesos.

Lave Los Riñones de Acidos y Ponga fin al Levantarse de Noche

Viva una vida más sana, más feliz—más larga

Cuando por 40 centavos puede usted conseguir un estimulante y diurético sumamente eficaz e inofensivo que le lave los riñones de los venenos y ácidos que los están minando ¿por qué continuar interrumpiendo su sueño tranquilo con las levantadas de noche?

Pida simplemente en su farmacia un frasco de las Cápsulas MEDALLA DE ORO de Aceite de Haarlem—pero convénzase de que son MEDALLA DE ORO—el verdadero Aceite de Haarlem de Holanda. Otros síntomas de debilidad de los riñones e irritación de la vejiga son el dolor de cintura—los ojos abotagados—los calambres en las piernas—las manos sudorosas—la orina escasa o ardorosa.

AGRESION

Antonio Llop Llop, de España, de 35 años, encargado y vecino del taller de madera situado en Fábrica y Aspuro, fué asistido en el Centro de Socorro de Luyanó de lesiones graves, que le causó su operario Manuel Abreu, vecino de San Joaquín 33, al agredirlo, molesto porque le llamó la atención en el trabajo.

POR SOSPECHOSOS

El vigilante 1561, R. Trujillo, de la Novena Estación, arrestó en el interior del Jardín de una casa, de la calle 27 entre A y B, Vedado, a Ambrosio de la Fe Palomino, de 24 años y vecino de Montoro 40, el que al ser interrogado por su actitud sospechosa, no pudo justificar su presencia en aquela lugar.

El proceso electoral de la Habana

La Sala de Vacaciones del Tribunal Supremo al terminarse el período de instrucciones señalado por la Ley de Casación remitió al Presidente del expresado Tribunal los veinte y seis recursos de inconstitucionalidad establecidos por el doctor Miguel Angel Céspedes, contra el último párrafo del apartado 197 del Código Electoral de Emergencia que exige la prestación de una fianza de cien pesos en metálico por cada colegio electoral que sea objeto de reclamación, resultando ahora que esos recursos serán simplemente radicados en la Sala de Gobierno del Tribunal Supremo, limitándose el Presidente a decretar que así que transcurra el período de vacaciones se dé cuenta al Pleno para el señalamiento de las vistas correspondientes lo que demuestra que tales recursos no podrán ser resueltos sino después del mes de agosto próximo, probablemente durante el mes de septiembre, sin que se pueda establecer o mejor dicho sin que se pueda adelantar fecha en consideración a que los recursos expresados como han sido establecidos al amparo del Artículo Cuarto de la LeLy de 31 de marzo de 1903 no suspenden el cumplimiento de la resolución que dictó la Sala contra la cual se han establecido los recursos, puesto que así lo prohibe de una manera específica, el Artículo Quinto de la Ley referida; sin que por otra parte el Tribunal Supremo en Pleno, a petición de partes y con aplicación del Artculo 20 de la repetida Ley de 31 de marzo de 1903, haya acordado la suspensión del cumplimiento de la resolución dictada, oír la Sala que fué objeto de la interposición de los recursos no están sujetos a una resolución perentoria como acontece con los recursos de inconstitucionalidad que se establecen contra Sentencia dictada en recursos contenciosos electorales si a la vez del recurso de incostitucionalidad establecido en vía de Casación o de apelación se ha interpuesto el de apelación ordinario que señala el Código Electoral de Emergencia, porque en esos casos, como el recurso de inconstitucionalidad tiene que ser resuelto con preferencia al de apelación ordinaria la resolución dictada contra la cual se han establecido los recursos queda suspendida hasta que se dé fin por medio de la Sentencia que corresponda al recurso de apelación ordinaria interpuesto.

Hemos expuesto las razones anteriores, para demostrar que, si para entregar los certificados de elección a los candidatos a representantes elegidos por la Provincia de la Habana, a quienes no les afecta la reclamación electoral interpuesta por José Manuel Castillo, se ha de esperar a que queden resueltos los veinte y seis recursos establecidos por el doctor Céspedes, no es posible determinar con precisión hasta cuándo durará el proceso electoral en la Provincia de la Habana.

Por último queremos señalar como un acontecimiento también interesante que ya el Tribunal Supremo acaba de resolver en un recurso establecido por el repetido doctor Céspedes, que el párrafo último del apartado 197 del Código Electoral de Emergencia no es inconstitucional y como quiera que los veinte y seis recursos interpuestos por el precitado doctor Céspedes se fundan en ese mismo motivo, puede adelantarse que serán declarados sin lugar sin que por tanto haya absolutamente ninguna razón que abone la necesidad de esperar a que tales recursos sean resueltos para dar ya por finiquitado el proceso comicial en esta provincia y entregar como corresponde a los candidatos electos el certificado de su elección.

SANTIAGO ALVAREZ, PRESIDENTE DE LOS «AUTENTICOS» EN MATANZAS

El doctor Santiago Alvarez, Médico en Limonar, ha sido exaltado a la Prsidencia del Comité Ejecutivo Provincial del Partido Revolucionario Cubano (Auténtico) en Matanzas.

Aspiraba a esa alta posición dirigente el doctor Moreno, Secretario de Despacho que fué con el doctor Grau San Martín, pero la brillante historia revolucionaria del hoy doctor Santiago Alvarez, su dedicación profesional y simpatías personales le captaron la voluntad de la mayoría de sus correligionarios.

El nombre, talento e historia del doctor Santiago Alvarez (hijo del inolvidable Coronel del Ejército Libertador «El Gallego» Alvarez) y la aureola verdaderamente herioca de que supo rodearse en los días trágicos en que perdieron la vida sus tres hermanos, le prestigiaron y le acreditan de hombre capaz de dirigir masas.

Radiotron el corazón del Radio
"RADIOTRON" SOLO LO FABRICA LA R.C.A.
DISTRIBUIDORES PARA CUBA
HUMARA Y LASTRA S. EN C.
MURALLA 83 Y 85 TELF. M-1640

Deben ser inutilizados los sellos sobrantes que se imponen a todos los envases de licores importados

Cuando se registre un exceso de esos sellos sin valor, se le comunicará a la Dirección de Renta. Un Inspector ha de encargarse de cancelarlos. Reclaman una fianza prestada

El Subsecretario de Hacienda, a propuesta de la Dirección de Rentas e Impuestos, ha dictado la siguiente circular, que inmediatamente fué enviada a las Zonas y Distritos Fiscales de la República:

«Teniendo en cuenta que por el Negociado de Impuestos del Empréstito de los 35 Millones, que radica en las Aduanas, se toman como antecedentes básicos los que le suple este organismo, que viene a ser, a los efectos legales, la declaración de origen o procedencia como documentación de embarque consular, se hace preciso que en todos los casos de productos gravados por el Impuesto, a que se contrae el Artículo 32 del Decreto número 529 de 1932, en que se entreguen por los Administradores de Aduanas, a los importadores, los sellos correspondientes, y resultaren estampillas sobrantes, después de realizado el sellaje pertinente, se comunique a la Sección de Impuestos del Empréstito de 35 Millones, con el objeto de que por la misma se designe Inspector que, levantando el Acta correspondiente, proceda a la ocupación y cancelación de los sellos que no hubieren sido utilizados; los que, después de tal labor de inutilización realizada con un gomígrafo especialmente destinado a ese efecto serán remitidos a la mencionada Sección, junto con el Acta correspondiente.

Los casos de inobservancia en el cumplimiento de lo que se dispone por la presente Circular, se considerarán como de infracción del Artículo 36 del Reglamento de 20 de abril de 1932, y se aplicará la penalidad establecida en el Artículo 148, inciso 4, del propio cuerpo legal.»

Facturas sin sellos del timbre

Inspectores del Servicio Secreto, de la Dirección General del Servicio Central de la Secretaría de Hacienda, sorprendieron y ocuparon en la tienda mixta establecida en Monte 260, facturas sin sellos del Timbre. También pudieron comprobar que no había comprobantes de caja ni existía nómina de empleados. De todo ello se dió cuenta al Secretario de Hacienda.

—También han sido ocupados numerosos recibos de alquileres sin sellos del Timbre en las casas Dacia 162, Macedonia 1, 5, 6, 14 y 144 de la propiedad de Clotilde Puig, Andrés Herrera, Luis Pérez, José Agüero, Indalecio Cueto y Digón y Hermanos.

Rifa denegada

Ha sido denegada la solicitud de rifa interesada por la Hermandad Ferroviaria de Cuba, que se destinaba a levantar fondos para un edificio social, lo que no constituye obra benéfica, como lo especifica la ley de Lotería para conceder autorizaciones de rifas.

Doble personalidad

Ha presentado escrito a la Dirección General del Servicio Central de la Secretaría de Hacienda, el señor Juan Pérez Méndez, natural de Cabaiguán, que llegó de España últimamente con un pasaporte español a nombre de José Pérez Méndez, dice él que por no poder demostrar en España su condición de cubano. En vista de ello, al llegar a Cuba, se le exigió, como extranjero, prestar fianza, la que reclama le sea devuelta ya que prueba su condición de cubano con documentos necesarios para establecer el recurso y propone la prueba testifical pertinente para demostrar definitivamente su condición de nativo de Cuba.

MALTRATO

Josefa Méndez Fernández, de 27 años y Esther García Méndez, de 18 años, vecinas de Antón Recio 59, fueron asistidas en el Primer Centro de Socorro, de lesiones leves, que les produjo Evangelina Martínez Juarro, del mismo domicio, al maltratarlas de obra sin causa justificada.

PALUDISMO
Combátalo con "QUINA-LAROCHE"
el vino reconstituyente y febrífugo por excelencia, el único recomendado por el cuerpo médico.
La "QUINA-LAROCHE" es de un sabor agradable y contiene el principio activo de tres quinas.
FIEBRES
FALTA DE APETITO
AGOTAMIENTO
DEBILIDAD
QUINA-LAROCHE Simple
ANEMIAS
CLOROSIS
QUINA-LAROCHE Ferruginosa
DE VENTA EN TODAS LAS FARMACIAS
NO ACEPTE SUSTITUTOS
LABORATORIOS CLIN-COMAR et Cie. PARIS.

M.E.C.D. 2016

HERMOSO ACTO EL DE LA INVESTIDURA DE LOS GRADUADOS EN CIENCIAS SOCIALES Y DERECHO DIPLOMATICO

LOS ALUMNOS DE MEDICINA NO ASISTIRAN A EXAMENES SI NO CAMBIAN EL ACTUAL TRIBUNAL

Estiman que en su defecto, debe ampliarse. Nada logró adelantarse en la asamblea convocada por la Federación de Estudiantes. El Dr. Lavín examinará la semana próxima

Continúa en pie, en iguales condiciones, el conflicto planteado en el segundo año de la Escuela de Medicina de la Universidad de la Habana.

La asamblea convocada para ayer por la tarde, por la Federación de Estudiantes Universitarios, no obtuvo resultado provechoso alguno, ya que al informar el estudiante Carlos Font, del citado organismo, que las autoridades de la facultad no habían accedido a designar otro tribunal para que realizase los exámenes finales de Bacteriología ni siquiera a ampliar el número de miembros del que se encuentra constituído, los alumnos del citado curso se manifestaron a favor de llevar avante la acusación y mantenerse entretanto en la misma actitud abstencionista respecto a dichos exámenes.

Dichos estudiantes han recusado, colectivamente, al profesor titular de la asignatura citada, alegando que hubo de anunciar que los suspendería a todos.

La Federación de Estudiantes Universitarios, que ya hubo de entrevistarse con el doctor Reynaldo Márquez, que es el profesor titular de Bacteriología, y con las autoridades de la facultad de Medicina, continuará su gestión.

Una semana de exámenes fija el doctor Lavín

El doctor Pablo F. Lavín, profesor de Teoría General del Estado de la Escuela de Derecho Civil, ha fijado la semana entrante, íntegra, para celebrar exámenes en dicha asignatura.

Se verificarán los exámenes, según anoche nos informó el doctor Lavín, mañana, tarde noche, a fin de que todos los alumnos puedan ser examinados.

Cuban Coffee Farm Developing Co.
FOMENTO CAFETALERO CUBANO
SIEMBRE PARA EL FUTURO - ADQUIERA UN CAFETAL
GRANDE ó PEQUEÑO — PLAZOS COMODOS
MIS SIEMBRA — VISITENOS
" " CULTIVA — O SOLICITE
" " ATIENDE — FOLLETO
Vd percibe anualmente la producción
LA METROPOLITANA 4.7 — TELF. M-8783

NO ES VERDAD QUE EL ALCALDE HAYA ORDENADO UN PAGO AL DR. RAMIREZ

Nuestro querido amigo el doctor Oscar Remírez André, concejal del Ayuntamiento de la Habana, nos escribe desde su lecho de enfermo para que hagamos constar que la información publicada acerca de que el Sr. Alcalde de la Habana había dispuesto el pago de haberes atrasados a varios concejales—entre los cuales aparece él—es inexacta, a pesar de existir una sentencia en firme del Tribunal Supremo en su favor, ordenando que se le pague.

«Tal vez porque soy nacionalista, por tener esa sentencia, por creer que he aconsejado bien al Alcalde—agrega el doctor Oscar Remírez—y por estar en cama, que es cuando menos se acuerdan de uno es que no me pagan ese adeudo».

Queda, pues, hecha la aclaración en el sentido que demanda el doctor Remírez, y hacemos votos por su pronto restablecimiento.

RIÑA

El vigilante 2133, B. Cazalí, de la Primera Estación, arrestó a Antolín Hernández y del Amo, de 19 años y vecino de San Nicolás 58 y Enrique Rodríguez Silono, de 20 años y de 4 y 15, Reparto Almendares, porque en Compostela y Amargura, reñían y formaban un fuerte escándalo, causándose lesiones leves.

TUBOS Philips MINIWATT
No cuestan más ★ Calidad Europea
6A8 G
A igual precio que los demás ★ Hechos en Holanda
PARA RADIOS AMERICANOS
GIRALT
O'Reilly 61—San Rafael 1½—Vapor 109
Agencia Philips: Neptuno 162

LAS RECAUDACIONES CONSULARES

Según fuimos informados ayer en la Secretaría de Estado, en el Negociado de Contabilidad Consular se recibió—en el período de tiempo comprendido del 18 al 23 de los corrientes—la cantidad de $6,342.65, por concepto de recaudaciones consulares.

Busque el NOTICIERO DEL LUNES, que aparece a la misma hora matinal que el DIARIO DE LA MARINA y el es periódico mejor informado del día.

"SED CABALLEROS ANDANTES DE LA JUSTICIA, DEL HONOR Y DEL BIEN".-DR. C. SALAYA

Y agregó: «Tomad el Alma Máter como ara y no pedestal». Terminó la ceremonia en horas de la noche, con un gran desfile por la escalinata iluminada. Hablaron dos exalumnos

Con un vistoso desfile hacia la estatua del Alma Máter, a cuyos pies dos bellas graduadas depositaron una hermosa ofrenda floral, terminó pasadas las ocho de la noche, el hermoso acto que tuvo lugar ayer en el Aula Magna de la Universidad de la Habana con motivo de la investidura de los nuevos graduados de la Escuela de Ciencias Sociales y Derecho Diplomático y Consular.

La Universidad iluminada ofrecía marco adecuado al desfile, que encabeza la Banda Municipal a los acordes de una rítmica marcha. Las autoridades del plantel que presidieron el acto: el Rector, ingeniero José M. Cadenas, el Decano de Filosofía y Letras Evelio Rodríguez Lendián, el Decano de Ciencias Sociales, doctor García Montes y los doctores César Salaya y Jorge Roa fueron en el desfile; y, finalmente, los graduados, ya togados, con sus padrinos y madrinas. El público, colocado a los lados de la escalinata y de las calles universitarias, todo un público selecto y numeroso, integrado en su mayoría por familiares de los últimos graduados, constituía un verdadero cordón de honor.

Sin duda puede afirmarse que ha sido uno de los más bellos actos de graduación celebrados en la bicentenaria Universidad de la Habana.

El ceremonial

El doctor Jorge Roa, que actuó como maestro de ceremonias, introdujo en el Aula Magna a los graduados poco después de las cinco de la tarde. Un cálido batir de palmas recibió, ya en la entrada, a los nuevos doctores.

Explicó el maestro de ceremonias el significado de cada una de las vestimentas utilizadas a la par que se iba celebrando la investidura, y señaló la responsabilidad que contraían los que entraban en la vida profesional con las armas del decoro y de la ciencia.

Primero la toga, después el collarín y últimamente el birrete fueron impuestos a las graduadas y graduados por sus padrinos y madrinas.

Personalidades ilustres de nuestro mundo intelectual y social se encontraban en la ceremonia.

Entre los profesores que actuaron como padrinos y que ocuparon el estrado una vez realizada la ceremonia, al lado del Rector Cadenas, del Decano Lendián y del doctor César Salaya, recordamos a los doctores José R. Hernández Figueroa, Alberto del Junco, el decano y el secretario de la escuela doctores García Montes y Andrés Angulo, Carlos Hevia, Pedro Cué y Félix Martínez Giralt.

El juramento

El doctor Manuel Jústiz, licenciado en Derecho Diplomático, a nombre de sus compañeros, pronunció el solemne juramento ante el estrado presidencial.

Juró no realizar ningún acto que vaya en descrédito de la Universidad, de la profesión o de la Patria.

Tomad el Alma Máter como ara y no como pedestal.—César Salaya

El discurso del acto se puede decir que fué el del doctor César Salaya. Resultó una peroración brillante, pronunciada a nombre de los profesores de la Universidad y recordó en ella al apóstol de nuestras libertades, a quien llamó el más grande y más noble estadista de América, significando que los graduados nuevos debían tomar el Alma Máter como ara y no como pedestal.

Comenzó su discurso manifestando que entre lo que se dice y lo que se piensa, entre lo que debe hacerse y lo que se hace hay abismos siderales, y que entre la sustancia y la forma no siempre hay una correlación en el terreno de la verdad, que es el campo obligado de la Ciencia, para después hacer resaltar la trascendencia del acto, el relieve de su solemnidad y la necesidad de que los graduados, al marcharse, tuvieran con ellos el calor del Alma Máter, respondiendo a ello, también como hijos que no reniegan de su cuna, fieles a su tradición y a su progénie.

Se refirió a las palabras del doctor Jorge Roa, opinando con él que las ciencias o eran todo y trayendo a colación fechas y nombres significativos en la trayectoria de las doctrinas sociales.

Aludió al Congreso de Praga, preguntando si debía haber un programa de política social y a qué debía atenderse en el plano de la justicia; al principio de la igualdad o al de la equiparación de valores, al de dar a cada cual en relación con sus servicios o brindar a cada uno lo que se merece.

Repitió la pregunta que había hecho un discípulo al filósofo Confucio sobre qué cosa haría si fuera Emperador de la China, señalando que éste había contestado que, lo primero, precisar el valor de las palabras y los conceptos.

Después inquirió si una clase podía erigirse en dictadora para que las demás obedecieran o todas las fuerzas vivas operar para obtener la fraternidad social, llamando la atención sobre cómo en épocas pretéritas se realizaban pactos entre razas y sectas antitéticas y cómo hoy, cuando lo son, se repelen, causando grandes daños a la humanidad.

Señaló que antes las guerras las hacían los gobernantes y que ahora las hacen los pueblos. Aludió a las utopías de Platón y Saint Simón y, dirigiéndose a los graduados, declaró enfáticamente: ¡Sed caballeros andantes de la justicia, del honor y del bien!

El título os abre las puertas del mundo.—Oscar García Montes.

El Decano de la Escuela de Ciencias Sociales, doctor Oscar García Montes, pronunció unas palabras de recordación para el doctor Francisco Carrera Jústiz, decano en uso de licencia, consignando que hubiera sido el indicado para hacer uso de la palabra allí.

Señaló que el título abría a los nuevos graduados las puertas del mundo y que el Alma Máter, como la madre espartana al enviar a sus hijos a la guerra, les pedía que retornasen con el escudo o sobre el escudo.

Nuestro éxito debe lograrse con la fuerza del derecho.—Ida Mola.

A nombre de las graduadas habló la señorita Ida Mola de la Torre, que manifestó que la mujer, por el carácter de la profesión diplomática, mejor que nadie era la indicada para esas misiones, porque mejor que nadie sabía rogar y realizar obras de piedad, de concordia y de amor.

Se refirió luego a la ayuda que necesitaban, a la legislación que se hacía indispensable para que el título de licenciado tuviera verdadera vigencia y señalanoo que eran ellos, los graduados en Direcho Diplomático, los llamados a colocar el Servicio Exterior en el lugar que le corresponde y que el éxito de su empresa en ese sentido debe lograrse con la fuerza del derecho.

Manifestó en el decurso de su peroración que la diplomacia, desgraciadamente, sigue siendo una ciencia de argucias y recelos.

A la aristicracia del talento hay que unir la espiritual.—Joaquín L. Montes

El doctor Joaquín L. Montes, que habló a nombre de los graduados, recordó el saludo del pensador Ortega y Gasset al legar a la Argentina: «hombres buenos de la Argentina, yo os saludo», para afirmar, después que él saludaba a los hombres buenos de Cuba y del Mundo.

Los hombres, dijo, no valen por sabios, sino por buenos, y es necesario unir a la aritsocracia del talento la aristocracia espiritual.

Investirán de Doctor Honoris Causa en la Sorbona a Bustamante

La Universidad de Paris acaba de rendir el más alto y severo homenaje que confiere la famosa institución: el Rector de la Sorbona comunica en efecto, que por unanimidad la Universidad de París ha conferido al Maestro cubano el grado de «Doctor Honoris Causa».

Dr. Bustamante

La intelectualidad cubana y la Universidad de La Habana deben compartir la íntima satisfacción nacional que este nuevo honor intelectual a Bustamante ha de producir: la iniciativa de este honor a Bustamante se debió a la Facultad de Derecho de la Sorbona, y el acuerdo unánime de la Universidad de París ha sido sancionado por un Decreto del Ministro de la Educación Nacional fechado el 28 de junio de 1938.

El Rector, en su comunicación oficial, anuncia que el Diploma y las insignias serán impuestas directamente al Profesor Sánchez de Bustamante en una sesión solemne que se celebrará en el Gran Anfiteatro de la Sorbona el sábado 5 de noviembre próximo.

Tres Marcas

de absoluta garantía
Monumental Plan de Regalos
para los consumidores de las insuperables Leches Condensadas
CREMA DE ORO
LA HABANERA Y HATUEY
GUARDE LAS ETIQUETAS
y podrá obtener magníficos y útiles objetos.
Lea las bases de este concurso en los periódicos
"AVANCE" e "INFORMACION"
COMPAÑIA LECHERA DE CUBA, S. A.
Concha 1 Tels. X-2456, X-2457, X-2458, X-2459 Habana

ULTIMOS ACUERDOS QUE HAN TOMADO LOS DUEÑOS DE LAS CASAS-ESCUELAS

La Asamblea de Propietarios de Casas Escuelas volvió a reunirse y entre otros acuerdos, tomó los siguientes:

Primero: Expresar su agradecimiento a la prensa habanera, tanto impresa como de radio, por la acogida que ha dado a las justas demandas de los propietarios que reclaman el pago de las dos mensualidades vencidas del pasado años fiscal; así como también al señor Secretario y Subsecretario de Educación por la manera deferente, comprensiva y cordial con que hubieron de recibir a los comisionados, mostrándose de completo acuerdo con sus deseos y anhelosos de interceder en favor de ese pago cerca del Presidente de la República y el Secretario de Hacienda.

Segundo: Los Propietarios de Casas Escuelas no desean crearle al Gobierno ninguna situación difícil, y se limitan dentro de las normas legales y con el mayor respeto a la autoridad constituída, a reclamar lo que no debiera adeudárseles, toda vez que no se explican cómo se dispuso de los fondos que aparecían en los Presupuestos Generales de la Nación para satisfacer este compromiso económico de los alquileres, especificado en los respectivos contratos.

Tercero: Nombrar una Comisión que se acerque al Honorable Señor Presidente de la República y otra al señor Secretario de Hacienda para que exponga las razones que asisten en esta reclamación a dichos propietarios; cómo sus alquileres de manera reiterada fueron rebajados, hasta el punto de que hoy reciben mensualmente lo que representa el 50 por ciento de lo que obtendrían alquilándoles a particulares, y cómo en la llamada Deuda Flotante la mayor parte de ellos tienen fuertes sumas sin abonar, por lo que es injusto que se continúe dejando pendiente de pago tales obligaciones.

A NUESTROS *suscriptores*

Enterada esta Empresa de que algunos señores suscriptores abonan sus cuotas sin cuidase de exigir el recibo oficial que se expide por esta Administración, les suplicamos por este medio, NO EFECTUAR PAGO ALGUNO sin que entreguen el recibo oficial de la Empresa. De este modo nos evitarán posibles quebrantos y cooperarán a garantizarnos el pago que realicen.

La Administración

Kelvinator
SUPERIOR:
Por su gran capacidad de refrigeración.
Por su rápida congelación de hielo.
Por su llave para poderla cerrar.
Por su bajo consumo de corriente.
Por su belleza inigualable.
Por la garantía de sus fabricantes y la de sus Representantes en Cuba.
EL SISTEMA MAS PRACTICO Y SENCILLO PARA EXTRAER TODOS O PARTE DE LOS BLOQUECITOS DE HIELO
EL DE MENOR CONSUMO Y MAYOR PRODUCCION DE HIELO
ARELLANO Co
PRADO 55 TLF M-1527

Combata el Estreñimiento CON

FRUCTINES-VICHY
DELICIOSOS BOMBONES LAXANTES
PURGANTES Y DEPURATIVOS
NI TOXICOS NI DRASTICOS NI IRRITANTES.

"Los kilómetros en PLYMOUTH, cuestan muchísimo menos"

EXPLICACION:

Hace año y medio la piratería ambiental asaltó la nave de mi trabajo honrado y eficiente: me llevaron de encuentro... Y hasta las circunstancias me maltrataron inicua y duramente.

Por fortuna, la juventud pensante y técnica de Cuba, ha aprendido también a defenderse.

Una frase, por el estilo de ésta, hice entonces—bastante parecida—. Y si bien es verdad que no es mentira, lo que dice tal frase anunciadora; —que aunque otros la usan, media Habana sabe muy bien que es mía—no es menos cierto que CUESTAN LOS KILOMETROS, MUCHISIMO MENOS, EN PLYMOUTH!

AVISO:

Las personas interesadas en saber exactamente el costo de los kilómetros recorridos en sus automóviles —semanal, mensual y anualmente—podrán solicitar 30 días después de la publicación de este anuncio original, un "LIBRITO DE ECONOMIA CHRYSLER-PLYMOUTH", si los Señores Agentes de estas famosas marcas decidieran editarlo y distribuirlo para demostrar gráficamente y con hechos, la veracidad de mi afirmación sobre el Plymouth.

OBSEQUIO:

Los secretos técnicos de la publicidad no deben divulgarse, entre otras razones, porque nuestro medió es pobrísimo en este difícil arte. Las mejores propagandas, dan pena. Y los pesos de los presupuestos más crecidos no se invierten: se gastan; por cada peso se obtienen equivalencias de 40 a 60 centavos, a lo sumo. Y aun menos. De paso, la Habana turística se llena de churre y se muladariza.

Regalo el secreto técnico de este anuncio, porque estoy muy contento de mi ocurrencia y otros muchos también lo están conmigo.

La fórmula consiste en lo siguiente:

Todo el que lea la "OTRA FRASE" recordará "ésta" inevitablemente. No cobré mi trabajo ni mi idea un buen día, pero hoy me divierto. Y ajustando cuentas, con mi "SEGUNDA FRASE", por su índole, anulo la "primera". Como ambas son mías, las dos son un éxito. Además, Juan Sabatés está en Motores, S. A., y la gente del Chrysler y del Plymouth son personas decentes, y eso, es muy difícil serlo—en Cuba—y en el giro a que ellos se dedican.

RESUMEN:

La delincuencia comercial—especie de ladinaje mercantil—se ha practicado siempre. Ahora se practica, pero no impunemente, como antes.

La Democracia—esa que se exaltó el 4 de Julio—facilita Justicia a los poderosos y a los débiles; a los que tienen un MILLON DE PESOS y a los que ganamos jornales mezquinos; por eso es posible este hecho que sienta precedente: vivimos en un país donde todo el mundo tiene ya derecho a manifestarse y a defenderse, dentro de normas respetuosas. Y aliados los motivos, la verdad y los hechos.

Prof. ESCIPION PUJOL

ESCIPION PUJOL ORIGINALIDADES — PUBLICIDAD QUE DETERMINA VENTAS — ANUNCIOS Y PROPAGANDAS ESTADISTICO-ANALITICAS

M.E.C.D. 2016

DIARIO DE LA MARINA

(S. A.)
FUNDADO EN 1832.
(Dirigido hasta 1919 por D. Nicolás Rivero y Muñiz)
DIRECTOR: Dr. JOSE I. RIVERO — ADMINISTRADOR: D. CELSO GONZALEZ
Domicilio Social: PASEO DE MARTI, número 103
Joshua B. Powers, Inc. 220 East. 42nd. St. New York City

Editado por la Cía. DIARIO DE LA MARINA. (S. A.), cuyo programa consiste en la defensa de los intereses generales y permanentes de la Nación cubana, de los especiales de la Colonia Española establecida en la misma y de la unión y armonía entre los diversos elementos que conviven en el país». Art. 1o. de los Estatutos.

TELEFONOS DEL DIARIO

Dirección	M-2856
Administración	M-7911
Suscripciones	M-7911
Quejas	M-7911
Clasificados	M-7915
Jefe Redacción	M-1287
Redacción	M-7913
Sports	M-7912
Ag. Guanabacoa	XO-1584

PRECIOS DE SUSCRIPCION

	Territorio Nacional	Extranjero	Países Fuera del Convenio Postal
Año	$ 15.00	$ 17.00	$ 20.00
Semestre	7.00	9.00	11.00
Trimestre	3.75	5.00	6.00
Mes	1.30	—	—
Dominical Semestre	—	5.00	7.00

EDITORIALES

México y la política de "buena vecindad"

La política del Buen Vecino es, sin duda, una garantía de paz y de prosperidad para el continente. Como tal la hemos defendido y hemos venido aconsejando que nuestro pueblo la acepte, la respete y luche por su mantenimiento

Por grandes que sean las diferencias que separen a la América anglo-sajona del norte de la América latina del sur, hay factores históricos, geográficos y económicos que hacen de este continente un mundo solidario, con una indudable comunidad de destino.

América es, en primer término, un continente joven. Es el mundo de las posibilidades, la tierra del futuro. Todavía hay en América grandes zonas vírgenes, inmensas fuentes de riqueza que el hombre no ha explotado. A la fatiga de un mundo viejo, que ha ensayado los más diversos tipos de civilización, que tiene la carne macerada por numerosas cicatrices de guerra, que busca en vano fórmulas para lograr la paz y la armonía entre sus pueblos, América opone el ímpetu, la fragancia, las energías inéditas de un conglomerado humano que no ha tenido tiempo todavía de cansarse en la lucha por el dominio de la naturaleza.

Nuestro mundo necesita unirse precisamente para que el virus de disociación que corroe hoy a la matriz misma de la civilización occidental no nos alcance y aniquile en plena juventud. América es la gran promesa de la cultura occidental y como tal debe conservarse intacta y compacta para cumplir su alta misión histórica.

La política del Buen Vecino es, pues, política de larga vista, política de honda dimensión histórica. Nuestros pueblos deben dirimir pacíficamente sus diferencias; deben tratarse como amigos y como buenos vecinos prestarse ayuda mutuamente.

Ahora mismo dos naciones de Suramérica acaban de dar un alto ejemplo de aceptación de esa sabia y humana política. Paraguay y Bolivia han resuelto su vieja querella por los territorios del Chaco mediante un decoroso tratado suscripto en Buenos Aires. Con razón ha podido decir el delegado norteamericano a la Conferencia de Paz del Chaco, Mr. S. Braden, que «la política del Buen Vecino es una realidad en el continente», por cuanto ha podido resolver armoniosamente, con noble sacrificio por una y otra parte, uno de los pleitos más espinosos y que más sangre han costado a pueblos del Nuevo Mundo.

Es penoso, sin embargo, que coincidiendo con el buen éxito del Chaco, haya surgido entre los Estados Unidos y México una fricción seria, que está a punto de hacer quebrar la política del Buen Vecino en las relaciones entre ambos países, que habían sido hasta ahora extremadamente cordiales.

El aviso dado por los Estados Unidos a México en el sentido de que el no aceptar el sometimiento de la cuestión petrolera a un arbitraje, será considerado por aquella nación como un acto hostil, que podría llevar aparejadas ciertas sanciones económicas, como medidas naturales de defensa, es de una extraordinaria gravedad. Ello significaría la ruptura, por parte importantísima, de un equilibrio que ha sido hasta ahora fuente de bienandanzas, de paz y de seguridad para todo el continente.

¿Qué actitud asumirá el gobierno del presidente Cárdenas frente a esta advertencia? ¿Mantendrá su primera postura intransigente, drástica? ¿Seguirá entregado a la minoría extremista y comunizante que hoy lo controla y se negará, en consecuencia, oyendo a esa mala consejera que es la demagogia, a someter a arbitraje la cuestión surgida?

Razón teníamos cuando nos opusimos al llamado «homenaje a México», por cuanto implicaba solidaridad con una conducta internacional que no puede tener nuestro aplauso. Si la política de Buena Vecindad sufre una quiebra, que no sea nuestro pueblo el que la provoque. Porque a lo que menos puede aspirar nuestro pueblo es a ser un vecino considerado, correcto, de quien ha demostrado ser, en la Historia, nuestro mejor amigo y, en la Economía, nuestro mejor cliente.

¡Y dale con el remanente de la última emisión de bonos!

El senador señor Rosado ha presentado en la Alta Cámara una proposición de ley por la cual se autoriza la construcción de casas para escuelas públicas.

Sin expresarse el número de las que deban ser edificadas, se señala un crédito de seiscientos mil pesos para construirlas, distribuyéndose por partes iguales entre las seis provincias en que está dividida la República.

Nos parece muy bien que se destine eso, y aún más, a la edificación de casas para escuelas, lo cual es de honra y provecho para el país; como nos parece igualmente muy bien que tengan «jardín, huerto y campo de recreo, siempre que sea posible».

Y nos parece muy bien porque, como dice el autor del proyecto que comentamos, y por desgracia no puede negarse, «es notorio que las escuelas públicas, en su mayor parte, vienen funcionando en edificios inadecuados y, en muchos casos, antihigiénicos, con grave peligro para la salud de los alumnos».

Esto a un lado, resulta una vergüenza que en el largo tiempo que lleva de establecida la República y habiéndose derrochado tantos millones de pesos a partir de la, por austera, ejemplar administración del presidente Estrada Palma, el Estado tenga instaladas en su casi totalidad sus dependencias en edificios arrendados a particulares.

Tiene alquiladas casas no sólo para la mayor parte de las escuelas públicas, oficinas de Correos, juzgados, zonas fiscales, etc., sino hasta para algunas secretarías de Despacho; y tanto en lo tocante a los locales como al mobiliario, por lo general deja mucho que desear la instalación, incluso en la Habana, con ser la sede del Gobierno.

Pero, no es esto lo peor, sino el hecho de que los propietarios se resisten a tener al Estado por inquilino.

En efecto, recuérdese que no ha sido posible efectuar el traslado de la Audiencia de la Habana, a pesar de todos los esfuerzos realizados para sacarla de un local que amenaza ruina, porque los propietarios de las casas que reunían relativamente buenas condiciones para instalarla, se allanaban a vender al Estado, pero no a alquilarle, según declaración, comentada por nosotros, de quien ocupando interinamente la subsecretaría de Justicia tuvo a su cargo las gestiones de arrendamiento.

Recuérdese, además, que recientemente la Junta de Educación de la Habana—nosotros lo comentamos también—se negó a desalojar tres casas ocupadas por escuelas, cuyos propietarios habían establecido demanda de desahucio, inconformes con la renta y el atraso en los pagos, alegando que le era imposible hallar locales donde instalarlas y que por conveniencias de la enseñanza no podían dejar de funcionar, como si eso diera derecho a retenerlas contra la voluntad de sus dueños.

Ciertamente es necesario que el Estado construya edificios no sólo para escuelas, sino para secretarías del Despacho, oficinas de Correos, juzgados, zonas fiscales, etc., con lo cual estarían instalados sus organismos y dependencias en locales adecuados y se economizaría lo que paga por alquileres, ascendente a una crecida suma. Por propender a ir llenando esa necesidad, es loable la iniciativa del senador señor Rosado; pero, al propio tiempo, es objetable por disponer su proyecto que los recursos se obtengan del remanente de la última emisión de bonos autorizada en la ley de rehabilitación del crédito público.

Ese remanente, que asciende a $9.899,300, nominales, no debe tocarse, como hemos dicho cuando por otras proposiciones de ley se trató de realizar gastos, más o menos justificados, con cargo al mismo. No debe tocarse, mientras los expresados títulos no alcancen la cotización que merecen tener por su indiscutiblemente sólida garantía. Una venta tan considerable resultaría hoy ruinosa para el Estado y deprimiría no sólo los valores objeto de la operación, sino que, probablemente, afectaría a todos los demás emitidos por la República. Indiscutiblemente no puede, por ahora, sacarse esa masa de bonos al mercado a no ser en condiciones onerosas.

No discutimos, entiéndase bien, la conveniencia de construir en gran escala casas para escuelas; señalamos el hecho de que no puede disponerse del expresado remanente, hoy por hoy, sin causar perjuicio al Estado y a los tenedores de títulos de deuda pública, especialmente de la última emitida.

BURLA BURLANDO

LO DEL «CARNET» DE EXTRANJEROS

Estuve esperando que alguna voz se levantara en el Congreso para hacer algunas objeciones a la Ley del carnet de extranjeros, pero esperé en vano.

Estuve esperando que la prensa dijera algo sobre el citado carnet. También esperé en vano. Parece que el asunto no merecía la pena... Tal vez porque los extranjeros no tenemos voz ni voto en la marcha administrativa de la Nación.

Sin embargo, el asunto no carece de importancia. Aparte de lo que aquí significa el «elemento» extranjero, del trato bueno o malo que éste recibe depende en gran parte el buen nombre y la prosperidad de Cuba.

Hemos notado el poco aprecio, mejor dicho, la ligereza con que aquí se procede cada vez que se legisla algo sobre los extranjeros residentes en la República. Y, no nos vale la seguridad que la Constitución nos ofrece de ser «equiparados» a los cubanos en cuanto al goce de los derechos que éstos disfrutan...

Bueno, en realidad los extranjeros no pedíamos tanto: no pedíamos más que ser tratados con equidad y justicia en nuestras relaciones y convivencia con esta sociedad.

Pero con frecuencia nos hemos visto sorprendidos por medidas gubernamentales que están en abierta contradicción con las promesas constitucionales. Primero, la Ley del 50 por ciento, de la cual se han hecho muchas y muy razonadas críticas, pero esa Ley sigue en pie.

Ahora la **Ley del Carnet**...No vamos a discutir sus fundamentos y tendencias. Nuestra obligación de no inmiscuirnos en los asuntos políticos y administrativos del país nos lo veda.

Lo único que vamos a permitirnos es hacer algunos reparos a la mencionada Ley. En primer lugar nos parecen excesivas las cuotas asignadas a cada clase de carnet. De $1.45 se la ha elevado a $2.50, 5 y 10 pesos, según la categoría económica del ciudadano extranjero.

Hemos de reconocer que la cuota primitiva de $1.45 no era realmente abrumadora. Se la soportaba sin murmuraciones, y si no fuera por la pejiguera de los retratos, de las huellas «digitales» y las colas que había que formar, la cosa era pasadera. Nosotros creemos honradamente que la escala de cuotas debería fijarse en $1, 3 y 5, respectivamente.

Hay que tener en cuenta lo que le sucedió por sandio, codicioso e impaciente al que mató la gallina de los huevos de oro. Tratados con justicia y equidad los extranjeros nos «pondrían» un huevo de oro cada día... De lo contrario los extranjeros se irán a poner su huevo en otras tierras donde les muestren verdadero amor y buena voluntad.

M. Alvarez MARRON

Al Margen de la Historia

EL ROMANCE DE ALEJANDRO II

XVII

¿EMPERATRIZ?

La misma noche de aquel gran día 18 de julio, Alejandro II hizo redactar un acta de matrimonio que certificó con la siguiente copia:

«El año mil ochocientos ochenta, día dieciocho de julio, a las tres de la tarde, en la capilla de campo del Palacio de Tasarkoie Selo, el emperador de todas las Rusias, Alejandro Nicolaievitch, se ha dignado contraer legítimamente nuevas nupcias con la princesa Catalina Michailowna Dolgorouky, dama de honor. Nosotros, que al final firmamos, testigos personales del matrimonio, hemos redactado la presente acta y la confirmamos con nuestras firmas. El original lleva las siguientes firmas: Edecán general, conde Alejandro Vladimirovitch Adlerberg; edecán general, conde Eduardo Trofimovitch Baranow; edecán general, Alejandro Michailovitch Rylelew. El sacramento del matrimonio ha sido conferido por el Arcipreste de la gran iglesia del Palacio de Invierno, Jenofonte Jakovlevitch Nicolsky. COPIA. Por copia conforme, **Alejandro**».

Simultáneamente, el zar firmó un úkase redactado así:

«**Ukase al Senado Dirigente.** Habiendo contraído un segundo matrimonio legítimo con la princesa Catalina Michailowna Dolgorouky, Nos dignamos ordenar se le atribuya el apellido de Princesa Youriewsky, con título de Alteza Serenísima. Ordenamos atribuir el mismo nombre familiar con el mismo título a Nuestros hijos; a Nuestro hijo Jorge, a Nuestras hijas Olga y Catalina, así como a los que posteriormente pudieran nacer. Les otorgamos también todos los derechos de que gozan los hijos legítimos, de acuerdo con el artículo 14 de las leyes básicas del Imperio y el artículo 147 de los reglamentos que conciernen a la familia imperial. **Alejandro**».

Por este úkase el zar daba una filiación auténtica y una situación legal a los hijos bastardos. Es más, legitimaba su nacimiento, ya que su poder era ilimitado y estaba por encima de todas las jurisdicciones civiles, porque todo lo emanado de su voluntad soberana tenía fuerza de ley.

Aquella tarde estrechó fuertemente a sus hijos y, dirigiéndose a Jorge, le preguntó:

—¿Te gustaría ser Gran Duque...?

El niño lo miró largamente sin comprender. Y le respondió:

—Yo seré lo que tú quieras que sea.

El autócrata guardó un corto silencio. La princesa Dolgorouky le oprimió la mano, silenciosamente... Unas palabras se escaparon de los labios del zar:

—Este sí es un ruso, un verdadero ruso...

¿Acaso pensó en ese momento despojar de su herencia al zarevitch, para dársela a Gogo? Podía hacerlo. Un úkase, un simple úkase con su firma, era más que suficiente. Pero ¿aceptaría Rusia, a su muerte, como legítimo emperador al hijo de Catalina Michailowna?

Entonces empezó a pensar en que había otra solución. ¿Por qué su esposa, su legítima esposa, no podía ascender con él al trono imperial de todas las Rusias?

—Será coronada por mí—dijo—y todos le rendirán acatamiento. Entonces, automáticamente, mis hijos serán grandes duques, nuevos retoños del árbol secular de los Romanoff, y Gogo puede llegar a reinar.

Hablando con su amigo íntimo, el conde Loris-Melikow, fué más explícito:

—Le he dado mi nombre, pero no basta. Quisiera hacerla emperatriz.

El gran soldado le respondió simplemente:

—Sería una felicidad para Rusia el tener, tal como antiguamente, una zarina rusa. Recuerde Vuestra Majestad Imperial que un zar muy ilustre, Miguel Feodorovitch, tomó por esposa a una Dolgorouky.

En ese momento penetró el pequeño Gogo en el despacho imperial. El conde le hizo una profunda reverencia. El zar lo abrazó para despedirlo en seguida. Cuando el príncipe salía de la estancia de su padre, Loris-Melikow dijo:

—Cuando los rusos conozcan a este hijo de Vuestra Majestad Imperial, todos van a decir: «¡Este sí es de los nuestros!».

Como recompensa por estas palabras que expresaban sus pensamientos más íntimos y queridos, una semana más tarde el general conde recibía de rodillas, de manos de su soberano, el Gran Cordón de la Orden de San Andrés, la más ilustre y la de mayor distinción de todo el imperio, y que algunos grandes duques, sobrinos y primos del zar ambicionaban inútilmente.

José SANCHEZ ARCILLA.

El martes: «El testamento del zar»

ULTIMAS ETAPAS DE LA GRAN TRAGEDIA

(La Guerra Mundial día por día)

24 DE JULIO DE 1918

Los aliados, en un avance avasallador, han penetrado hasta cerca de Fére-en-Tardenois, en la región de Ourcq. No obstante la fiera resistencia enemiga, han llegado hasta un punto distante sólo ocho kilómetros de aquella localidad.

Esto ha permitido a la artillería batir las comunicaciones alemanas en ese punto. Están acumulados allí grandes almacenes de material de guerra, que los alemanes están tratando deseperadamente de salvar. El bombardeo ha hecho esta tarea casi imposible.

EN EL "PARQUE DE LA RECORDACION" — *Por Roseñada*

LAREDO:—¿Pero qué es lo que han sembrado ustedes aquí?
LOS CESANTES DE O. P.:—«No me olvides», señor Presidente...

CRONICA LITERARIA

—Emile puede revisar esa orden de la casa Buotarola... no se olvide de reconmendarle que anote un 5 por ciento de descuento.

.. ..

—Dígale al subteniente Herzog que venga inmediatamente para asistir a una reunión con el Estado Mayor francés.

.. ..

—Qué le ocurre a Emile; hace dos horas que debió firmar el recibo de embarque de los 15 fardos de tejido de lana.

—¿Ha leído usted «Ariel, la villa de Shelley» por André Maurois?

El «Emile» que debió revisar la orden de la Casa Boutarola, el subteniente Herzog, quien debió firmar el recibo de embarque, se llamaba Emile Herzog, nació en 1885 en Rouen y es el mismo que publicó en 1923 «Ariel» bajo el ahora mundialmente conocido nombre de André Maurois.

El 27 de junio de 1938, 15 años después de su irrupción al mundo literario, acababa de ser designado miembro de la Academia Francesa, en el sillón No. 26, y en la vacante dejada por la muerte de René Doumic.

Una familia judía alemana, presintiendo tal vez lo que le iba a ocurrir a su raza, novecientos años más tarde, llegó a la ciudad gótica de Rouen por allá en el año 1030. Los primeros Herzog fueron nacionalizados franceses, se dedicaron al negocio de tejidos, y más tarde a su fabricación. No es extraño, entonces, que el joven Emile, después de cursar sus estudios secundarios, doctorarse en filosofía a los 15 años y completar su servicio militar a los 18, ingresara a la ocupación tradicional de la familia.

Al lado de su padre, en los rutinarios menesteres de una oficina que controla las ventas al por mayor, el futuro apologista de la cultura inglesa, pasó su juventud. Anotando recibos, firmando órdenes de embarque, manteniendo correspondencia con todas las «Casas Boutarolas» que en el mundo se dedican al comercio de trapos, Maurois escondió en el fondo de su intimidad sus ímpetus de escritor, su fibra de novelista; sólo de vez en cuando se le desliza una frase un poco poética al recomendar a sus clientes algún nuevo tejido o calidad de lana, frase que «Papá Herzog» borra en el acto por ilegible o redundante...

POR FIN SE SIENTA ANDRE MAUROIS ENTRE LOS INMORTALES

De una fábrica de tejidos en Rouen a la Academia. De origen hebreo-alemán, de mente y nacionalidad francesas, admira a Inglaterra y tiene horror al énfasis. Emile Herzog, que lleva cuentas de la Casa Buotarola, en el sillón No. 26 que ocupó René Doumic.

Por LUIS SORUCO

En el trato comercial el joven Emile aprende inglés, y esto le da esperanzas para algún día poder viajar como comisionista, y entonces, en la soledad de los hoteles de tránsito poder borronear a sus anchas algunas cuartillas.

Los alemanes invadieron Bélgica y el recluta Herzog, fué llamado a reconocer cuartel; muy pronto, dados sus conocimientos del inglés, sirvió como intérprete en el comando británico. Entre cañonazos, gases asfixiantes, silbidos de metralla, el futuro biógrafo de «Lord Byron» y «Disraeli» pasó traduciendo informes, boletines de ordenanza, conversaciones tácticas del Estado Mayor.

El 11 de noviembre de 1918, vuelve a Rouen; regreso al círculo de las «Casas Boutarolas» y al mismo monótono oficio de ordenar y recibir embarques. Pasan cuatro años en que el antiguo doctor en filosofía dedica sus horas de ocio a leer literatura inglesa, clásicos franceses, ensayos de psicología. En 1923 se casa y se va a París, rechaza los aumentos de sueldo, las posibilidades de ser jefe de la firma. El futuro académico se despide definitivamente de los tejidos paternos pues a él no le interesa la fortuna en dinero sino en fama.

París es el teatro que necesita para sus nuevas actividades; es el sitio a donde va a conquistar prestigio y a colocarse a la vanguardia de las modernas mentalidades de la literatura mundial.

El francés, amigo de la síntesis y de lo nacional, está ausente del extranjero en lo que se refiere a imaginación, estilo, gusto, y ni en política, milicia, arte, literatura, comercio sale al exterior, sino que es el exterior quien viene a él. Hasta hace poco el mundo reconoció a Francia como órbita de su destino. Y París, órbita de Francia, fué entonces el mundo. Este contínuo y férvido homenaje espiritual le dió al francés una auto vanidad para repeler lo extranjero, repudiar lo «meteco»; le dió «chauvinismo», su clásica ignorancia en geografía. No hay ninguna literatura menos internacional que la francesa, más encerrada en los límites de la Mancha del Atlántico y del Mediterráneo. Con las solas excepciones de Baudelaire que se de deleitaba con Edgar Poe, Taine con Shakespeare, Verlaine y Moreas con Calderón de la Barca, los otros genios de la Francia literaria se preocuparon sólo del extranjero para urdir una trama, urgar un argumento, pero ninguno de ellos sentía pasión por el pensamiento y la belleza nacidos fuera de Francia. Tal vez sea éste el rasgo más importante de la obra de Maurois, su supersticioso entusiasmo por lo inglés es una forma intelectual de pagar la cuenta de lo mucho que Francia debe al mundo, es un modo de destruir la auto vanidad gálica, enseñoreada en todos los aspectos de la vida francesa.

«Los silencios del coronel Bramble», y «Los discursos del doctor O-Grady» son ensayos para trasplantar a la curiosidad nacional el alma extranjera. Esos tipos de oficiales británicos que sorprendieron a Maurois, también causaron la admiración de los círculos literarios en París. Después «Shelley», «Byron», «Disraeli», «Eduardo VII» lo lanzaron por la escuela popular de las biografías íntimas, pero sin caer en la imitación de Lytton, Strachey o de Zweig.

La inquietud de Maurois lo ha llevado a viajar y estuvo en Estados Unidos dictando conferencias en la Universidad de Princeton. A menudo se va a Londres y pasa una larga temporada revisando los documentos del British Museum.

En la segunda vuelta y por 19 votos contra 13, André Maurois se incorporó a las «inmortales» huestes de la literatura francesa que no tuvieron el honor de contar entre sus miembros a Descartes, Moliere, Saint Simon, Rousseau, Diderot, Balzac, Gautier y Rene Pinon y no asistieron a su designación Bergson, Lavedan, el mariscal Franchet D-Esperey, ni Charles Maurras que aun no se ha incorporado.

En el prefacio de su libro «Rouen», su autobiografía, el ingenioso autor de «La Conversación» anota sus agradecimientos para los que durante su adolescencia contribuyeron a su formación intelectual salvándolo del destino familiar de fabricante de trapos. «A Nebout debo mi amor por los románticos, Hugo, Vigny. A Texier mi amor por Voltaire y mi horror al énfasis. A Lecaplain, profesor de física, todo lo que sé de ciencias. A Pichon, profesor de gimnasia, el respeto al movimiento armónico y a la salud». Aun le falta que expresar al nuevo académico algunas otras deudas de gratitud por su éxito literario y seguramente cuando pronuncie su discurso de recepción dirá «mi amor por Inglaterra me ha dado fama»... y también el sillón No. 26 porque son sus libros como «El milagro de Inglaterra» los que le conquistaron al indiscutible prestigio de ser uno de los más importantes escritores de nuestra época.

FECHAS Y ANIVERSARIOS

JULIO 24

o—En 1640 murió en Lima Don Francisco Lasso de la Vega, general español, Gobernador de Chile.

o—Se cumple el cuarto aniversario del asesinato de Engelbert Dollfus, ocurrido en Viena en 1934.

o—En 1814 murió Carlos Dibdin, poeta, actor cómico y compositor inglés.

o—En 1846 murió Luis Bonaparte, Rey de Holanda, hermano de Napoleón.

o—En 1741 murió Tomás de Kempis, famoso escritor a quien se atribuye el autor de «Imitación de Cristo».

o—En 1511 y en compañía de 300 hombres Don Diego de Velázquez, teniente del Almirante Cristóbal Colón, desembarca en la Isla de Cuba, iniciando la conquista del territorio que defendía luchando valerosamente el cacique Hatuey.

o—En 1564 murió en Viena Fernando I, Emperador de Roma. Era hijo de Felipe el Hermoso y Doña Juana la Loca y había nacido en Alcalá de Henares el 10 de marzo de 1503. Fernando I fué coronado en Frankfort el 24 de marzo de 1558.

o—En 1796 murió Robert Burns, considerado como el más grande poeta escocés. Había nacido el 25 de enero de 1759 en las cercanías, de Ayr, Escocia.

o—En 1492 murió Inocente VIII, Papa (Giovanni Battista Cibo). Nació en Génova en 1432 y en 29 de agosto de 1484 al morir Sixto IV fué elegido Pontífice. Durante su pontificado tuvo lugar la rendición de Granada por los Reyes Católicos, y el título de Católica Majestad fué también otorgado por Inocente VIII.

CON PIMIENTA

Lo que llamamos firmeza en nosotros, llamamos testarudez en los otros.

—La razón porque tanta gente no respeta lo respetable es porque no lo pueden entender.

—La rapidez conque un hombre marcha al matrimonio está en razón inversa de su fuerza de carácter.

A TRAVES DE LA VIDA

LOS ROTARIOS

La última sesión de los Rotarios fué en honor del Círculo de Bellas Artes, que pretende celebrar el próximo mes de Octubre el primer Congreso Nacional de Arte que se verifique en Cuba. El señor Gárate flamante Presidente del Club hizo las invitaciones para la sesión y al almuerzo asistieron unas ciento cincuenta o doscientas personas, a juicio de un estimable concurrente.

El hecho es que siguiendo sus elevadas acciones, acogió con la hospitalidad que acostumbra ese noble proyecto de tendencias tan culturales y exquisitas.

Hay una Comisión que entiende del proyecto y que dará bella forma a lo que se acuerde, que tendrá por norma el mejoramiento de nuestras actividades artísticas.

Naturalmente se ha redactado un Reglamento para el «Primer Congreso de Arte Cubano» (este es su título que copio) e indica que serán los días 9 al 15 de octubre del actual año de 1938 y que se celebrará en la Ciudad de Santiago de Cuba, en la que se ha señalado, ya, como sede simbólica la casa en que naciera el egregio poeta José María Heredia.

El Congreso constará de Catorce Secciones, a saber: Pintura, Escultura, Arquitectura, Música, Teatro y Danza y Cinematógrafo, Literatura, Periodismo, Enseñanza Artística, Problemas del Arte, Problemas del Artista, Bibliografía, Museografía, Artes aplicadas y Gobierno. Como se ve los temas son numerosos, pero una buena división del trabajo permitirá estudiarlos todos aun en el corto espacio de seis días. Los detalles del funcionamiento y las directivas que las integran se darán a conocer oportunamente.

¿Y cuál es la Misión del Club Rotario?—preguntará el lector impertinente y curioso.

En principio la que acostumbra siempre: ofrecer a toda hora, como ha hecho el pasado jueves, una franca hospitalidad a los autores del proyecto, y la gestión más decidida entre los simpatizadores de la idea, para que ésta cristalice en los propósitos elevados y nobles que persiguen las dignísimas personas que dan tan altisonante muestra de su amor por el decoro del país.

La sesión rotaria del otro día fué un éxito de entusiasmo y de esperanzas. Todo exuberaba: la Oficina de Cámara del Círculo de Bellas Artes, bajo una batuta sabia y elegante, los discursos que fueron discretos y apropiados, y hasta el color, que era patriótico, y se hacía sentir en aquel sitio generalmente tan delicioso y fresco, reivindicando sus derechos, como el primer «artista» de esta tierra.

Los lectores tienen con lo dicho un concepto ligero pero suficientemente acabado de este suceso de tan gran significación para la cultura de nuestra vida social, cansada muchas veces por los estrechos límites en que se desenvuelve entre la política, las necesidades económicas y la apatía de nuestra estabilidad.

Habrán extrañado, un tanto, que no he señalado personas ni mencionado nombres. Lo he hecho en beneficio de los que hubieran podido omitidos, y para la tranquilidad de los lectores. ¿Qué hubiera logrado con invadir un terreno que no me pertenece y dar ocasión a suspicacias y distingos?

Ya he dicho que todos los que allí estaban eran hombres de buena fe. ¿No es eso más que bastante?

La ocasión habrá de presentarse en que será digno y gustoso hacer resaltar los nombres de todos aquellos que han merecido el reconocimiento de sus compatriotas.

Hay que prescindir, siquiera sea por un momento, de vanidades pueriles que ningún valor representan.

Héctor de SAAVEDRA

GALERIA DE ARTISTAS HISPANOAMERICANOS

LEOPOLDO SANTIAGO LAVANDERO

(Recitador portorriqueño)

González Marín, el recitador español, fué su inspiración y su maestro.— Ha triunfado en Puerto Rico y los Estados Unidos y quisiera visitar los países hispanos del continente.— Estudia en Nueva York, con el propósito de hacerse actor de la escena norteamericana.

Por Antón Caballero

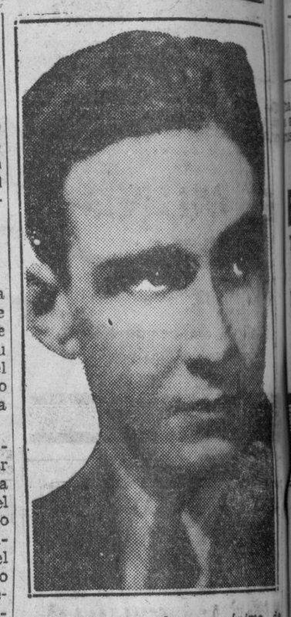

Leopoldo Santiago Lavandero ha obtenido ya un lugar prominente entre los virtuosos del nuevo arte de la declamación, que tuviera su primer exponente masculino en el español González Marín, y femenino en Berta Singerman, la recitadora uruguaya nacida en Rusia.

La primera presentación de Lavandero en Nueva York, tuvo lugar en la Casa de las Españas de la Universidad de Columbia, donde el artista portorriqpeño, recién llegado de su patria, dió un recital que alcalzó mucho éxito. Lo presentó el Dr. Jorge Mañach, intelectual cubano de grandes prestigios, quien, posteriórmente, hizo las siguientes manifestaciones acerca de Lavandero y su arte.

«La presentación la hice yo a título de director de la sección Hispanoamericana. El hacía su revelación, la revelación de un temperamento artístico de primer rango—un instinto, una voz, una máscara, capaces de sustanciar las más evasivas esencias poéticas. Gustó enormemente a todo. Incluso a mí, que desconfiaba un poco de este décimo arte de última hora, a pesar de que he visto a todos los profesores más eminentes de él: la Singerman, González Marín, la Iñiguez, la Cosme, etc. Lavandero se ha atrevido a hacer lo que ninguno de ellos a interpretar un poeta actual —actual en su eternidad de gran poeta— a Neruda. Y lo hizo tan magistralmente, que para mí eso fué piedra de toque. Los portorriqueños se deben sentir orgullosos de Leopoldo Santiago Lavandero, y eso que tiene todavía toda la vida por delante.

Santiago Lavandero es alto, delgado, guapo. Su pelo, abundoso, es claro y en sus ojos hay siempre resplandores de lejanía. Desde muy niño sentía la inquietud del arte que se reveló en él desde sus primeros pasos en el colegio. Luego en el instituto y la universidad, esas cualidades artísticas se exteriorizaron plenamente, logrando el muchacho triunfar cada vez que asomaba su simpática figura a la escena de los festivales estudiantiles.

El temperamento artístico de Lavandero, parece que es cosa de familia. Su tío el doctor Lavandero, eminente autoridad en medicina tropical, es un artista de corazón que propicia en su tierra todo lo que tienda a mejorar la cultura artística de los portorriqueños. Y en el caso de su sobrino, el doctor Lavandero se siente obligado a superarse y toma bajo su tutela al muchacho, que de él recibe inapreciables enseñanzas.

Fué González Marín, el eximio recitador andaluz, quien encendió en Lavandero la llama inspiradora de su declamación soberbia. Pero dejemos que sea un escritor portorriqueño, quien nos cuente esta fase de la carrera del afamado muchacho:

«De estudiante, Leopoldo Santiago Lavandero escucha y ve las innovaciones personalísimas del recitador español González Marín, y empieza a imitarlo con pasmoso acierto. Los condiscípulos lo jalean. Otros también le aplauden. Descubre en sí mismo facultades y acaba por entusiasmarse. Del mero juego pasa casi insensiblemente al estudio, de la afición a la profesionalidad. Por fin, bajo la tutela y guía del culto y dinámico doctor Lavandero, logra nuevas aportaciones al arte del recitador».

Posteriormente tuvo oportunidad de admirar el arte de esas tres lumbreras de la recitación que se llaman Berta Singerman, Dalia Iñiguez y Eusebia Cosme, y provisto del regio bagaje de sus enseñanza, Lavandero abandona su patria en busca de nuevos mundos.

En Nueva York actúa en centros culturales y teatros, y en todas partes recibe el aplauso unánime de la multitud. Pero para triunfar plenamente en la tierra de Sinclair Lewis, necesita hablar en inglés. Lavandero quiere declamar también en el idioma de Shakespeare, y a ese efecto se hace miembro del New Theatre School newyorkino.

—¿No piensa visitar nuestros países hispanos?—le preguntamos a Santiago Lavandero en una reciente entrevista. Y nos contestó:

—Me encantaría ese viaje, pero de momento no creo que me sea posible realizarlo. No pierdo, sin embargo, la esperanza, de recorrer uno por uno los países donde se habla nuestra lengua, ya que es en ellos —sólo en ellos— donde mi temperamento y mi corazón se sentirían satisfechos.

BREVES Y MUY BREVES

EL MISMO CASO

Llega a Ginebra una delegación de Ministros franceses que van a asistir a una ceremonia oficial. Se hacen las presentaciones de los Ministros salientes: «El Introductor, Ministro del Interior, el Ministro de Bellas Artes, Ministro de la Guerra, Ministro de Marina»...

Cómo es eso, interrumpe uno de los franceses, como es que tienen ustedes Ministro de Marina cuando no tienen ustedes una Marina.

Verdad, responde un suizo, pero ¿no tienen ustedes los franceses un Ministro de Finanzas-... (Vu).

UN ARTICULO SOBRE LA POLITICA DEL BUEN VECINO

Nuestro estimado colega «La Epoca», que se edita en la ciudad de Tegucigalpa, República de Honduras, publicó recientemente en su columna editorial que intitula «Hoy», unos brillantes comentarios en relación con la política del buen vecino que ha predicado y practica el honorable Franklin Delano Roosevelt, presidente de los Estados Unidos de América.

El editorialista, cuya pluma es una de las más notables de Centroamérica, enjuicia la doctrina del presidente Roosevelt como «la más enérgica y elevada expresión de la iniciación de una nueva era en la vida internacional de la América», significando al mismo tiempo la forma más eficaz de acercamiento, comprensión e inteligencia entre los países latinos y la gran nación estadounidense.

Agrega el comentarista que asentado el pensamiento del presidente Roosevelt sobre los cimientos de la más estricta justicia, su política de buen vecino ha tenido resonancias de simpatía en los demás pueblos, abriendo un período histórico que se denominará «la era de Roosevelt, el demócrata, el justo y el noble».

Termina el distinguido periodista haciendo un análisis de los factores de justicia que integran la doctrina de Roosevelt y cómo ha de unir a los hombres y a las naciones.

Es de esperarse que el calor que ha despertado en órganos de publicidad tan importantes como «La Epoca» de Tegucigalpa, la doctrina del «buen vecino», lo consiga en los demás pueblos de América para que logre su altísima aspiración de paz y concordia.

M.E.C.D. 2016

UEVOS Y RIMOROSOS

Para fin de Verano y Otoño

s que se exhiben, se unen en ra colección, infinidad de nueestilos, todos de avance, todos o con las más inéditas orienta- s de la moda que "EL MUN- se complace en adelantar a la mplación de sus distinguidas tes.

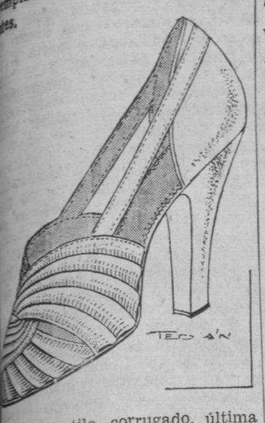

ravilloso estilo, corrugado, última resión de la moda. En rosa pá- en azul prusia, en rojo y en cha- negro. Tacón alto. .. . $4.00

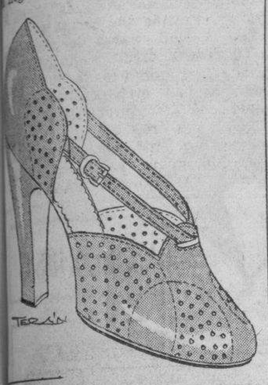

a sandalita encantadora; se adap- al pie como una media. En azul sia y en rosa pálido. Tacón alto $3.50

EL MUNDO

Templo máximo de la moda en calzado.

Reina No. 33, frente a Galiano.

(Solicite con tiempo nuestro catálogo de invierno).

EL ALCOHOL DE LAS FAMILIAS

ALCO ELITE

UN PRODUCTO - ARECHABALA

VIAJE

POR EL FERROCARRIL

SEABOARD

DOS TRENES DIARIOS A WASHINGTON, NEW YORK Y OTROS PUNTOS DEL ESTE

TRENES FRESCOS
Con acondicionamiento de aire.

Sin duda gozará del viaje más cómodo en los trenes del Ferrocarril Seaboard «Southern States Special» o el «New York-Florida Limited». Todas las comodidades del Pullman. Carro Comedor, de Tertulia, de Asientos Reclinables y... pasajes baratos.

Para información y boletines:

«DUSSAQ CIA. LTDA. S. A.»
«Centro Asturiano»

W. B. COLVARD.
Representante de Tráfico.

Teléfono: M-6401.

GUANABACOA AL DIA

El acontecimiento de hoy

Esta noche a las nueve; asistirá la sociedad guanbacoense a el extraordinario concierto de fin de curso, ofrecido por el Conservatorio «Mateu».

Que dirige la distinguida e inteligente profesora señora Esther Mateu de Jiménez.

Con motivo de la entrega de Títulos y Diplomas obtenidos por los alumnos en los últimos exámenes verificados.

Acontecimiento que tendrá por sede los legendarios salones del histórico Liceo Artístico y Literario de Guanabacoa.

El programa confeccionado es el siguiente:

1.—a) «Las campanas del convento» . G. Ludovio.

b) «Algún día encontraré mi amor» vals de Blanca Nieve.

Ejecutado por la Banda Rítmica, formada por los pequeños alumnos del Conservatorio.

2.—«Sobre las olas», vals, J. Rosas, solo de mandolina por la pequeña alumna Susana Maya, acompañada al piano por Zenaida González.

3. a) «Russie» vals, Strobog.

b) «Mazurca del amor» Ernesto Lecuona, por la Banda Rítmica.

4.—«Lluvia de estrellas.. Piano a cuatro manos por las alumnas, Sarita Quintas y Josefina Bardina.

5.—«Gavota» Joaquín Zon; solo de mandolina y guitarra por las alumnas Rosalina Gumá y Jorge Romero.

6.—«Gran vals salón» F. Bargmuller; piano por las alumnas Carmina Díaz y María A. Riera.

7.—«Vals azul» Ernesto Lecuona; Baile por la eminente alumna Carol Shapiro, acompañada al piano por la señorita Nata Gumá.

8.—«Gran vals» Rubinstein; piano por las niñas Margarita Ruiz Díaz y María Teresa Torrens.

8.—«Serenata Española», por el conjunto de catorce mandolinas y Guitarras.

Segunda parte:

1.—«Capricho Húngaro» Ketter. piano por las alumnas Zenaida González y Asunción Fernández.

2.—Recitaciones; por la rapsoda cubana Martha Jiménez Oropesa.

3.—«España Cañí» pasodoble, P. Marquina. Conjunto de mandolinas y guitarras.

4.—«Salut Pesth» marcha húngara. H. Kowalsky, a dos pianos, ocho manos por los jóvenes Celita Hevia, Abilio Díaz Carral, Ela González y José Luis González.

5.—Canto, por la soprano Alicia Dane.

6.—«Marcha turca» Beethoven-Rubinstein, arreglada a tres pianos, diez manos por el maestro Ernesto Lecuona y cedida getilmente al Conservatorio para que sea ejecutada por las alumnas Nata Gumá, Esther Oboulafia, Digna Garrido, Martha Quesada y Matilde Hevia.

7.—Recitaciones, por Martha Jiménez Oropesa.

8.—Fantasía número XVIII en La menor de Mozart-Grieg; dos pianos, por los jóvenes Herminia González de D-Beche y José Luis González.

9. —Canto, por la soprano Alicia Dana.

10.—a) «Punto zapateo» Joaquín Zon.

b) «Arruyo de Palma» Ernesto Lecuona.

Por el conjunto de mandolinas y guitarras formados por los alumnos del Conservatorio Nieves Quesada, Esther Aboulafia, Zenaida García, Eugenia Martín, Rosario Ortega, Margot Quesada, Bertha Alonso, América López, Herminia González de D-Bedhe, Julia Amaya, Margot Valladares, Aleida Gómez y Juan Antonio Mercadel.

11.—Resumen del acto por el ilustre orador doctor Gastón Godoy y Loret de Mola.

La dirección escénica estará a cargo del aplaudido primer acto que dirige el cuadro de declamación del Círculo de Bellas Artes de la Habana señor Pedro Boquet.

Maestro de ceremonia el cronista.

Un saludo

Desde el legendario Baracoa, lugar donde se encuentra el Reverendo Padre Modesto Galofre, dinámico e inteligente Rector de las Escuelas Pías de Guanabacoa, recibo un saludo muy cordial para la sociedad guanabacoense que tanto lo admira y estima por sus bondades y entusiasmos por el progreso de esta olvidada Villa.

Muy gustoso hago llegar ese simpático mensaje a las personas amigas y a cuantos sienten admiración por el ilustre profesor.

En su misiva me anuncia el envío de unas cuartillas donde expresa las impresiones recibidas en tan hermoso lugar de nuestra amada patria.

Las que he de publicar tan pronto como las reciba.

Que a no dudarlo serán muy interesantes y de gran enseñanza.

Ya que su viaje a esas regiones orientales, ha sido con fines de estudios.

Teatro Carral

En las funciones de hoy del teatro Carral se proyectarán las films «La Luciernaga» por Jeanette Mc Donald.

Joya cinematográfica donde la gran cantante se consagra una vez más al obtener de los críticos los mejores comentarios.

«Bajo el manto de la noche» por Edmund Lowe.

Otra film considerada como una de las mejores producciones del año.

Cumpleaños

Ayer cumplió tres años de edad la encantadora y linda amiguita Magda de la Torre Zorrilla.

Hijita adorada de los distinguidos esposos Margot Zorrilla y Jesús de la Torre.

Sus amiguitos fueron a congratularla por el simpático motivo.

Ofreciéndoles Magda, una piñata que los llenó de regocijo.

El cronista hace votos por su salud y por muchísimos años de vida.

Teatro Fausto

El programa para hoy del teatro Fausto es el siguiente.

Cartones, comedias y variedades.

«Los pequeños mosqueteros», por Billy Mauch y Frank Craven.

Y «La isla de los condenados» por John Litel y Ann Sheridan.

José R. Arango de la Maza

Viaje de compras

Nuestro gerente —señor Constante García— está en pleno viaje de compras. Visitará los principales centros artísticos de Europa y de América y, una vez más, traerá para ustedes las esplendorosas creaciones de los artífices modernos.

Adquirirá lo más bello, lo mejor, lo más original...

La Casa Quintana

la casa de los regalos

medio siglo de triunfal experiencia en regalos significativos

Acusan a los E. U. de agitadores en América del Sur

Unos marinos italianos fueron agredidos ayer en Irlanda misteriosamente

TURIN, julio 23. (AP).—El periódico «Gazetta del Popolo» acusa hoy a los Estados Unidos de crear una agitación política en Hispano-América «lesiva para los intereses comerciales de los europeos».

«Los Estados Unidos se mezclan en los asuntos de Europa, imponiendo al mismo tiempo a Europa la famosa doctrina de Monroe», dice el periódico.

«Constituyendo la parte meridional del Nuevo Mundo un coto privado para el capitalismo americano, los Estados Unidos intentan resolver la crisis de su producción en la que once millones de obreros carecen de trabajo.

«La manera de efectuar este liberal y generoso designio es crear un estado de agitación política perpetrada por los dólares en esos países».

El periódico llega a sostener que la reciente ex-propiación de las propiedades petroleras en México ha sido parte de la campaña de los Estados Unidos.

Agredidos unos marinos italianos en Dublín, sospechosamente

DUBLIN, Irlanda, julio 23. (Havas) —La policía informa que las demostraciones hostiles de que fueron objeto los tripulantes de dos buques escuelas italianos que se encuentran en puerto, no parecen haber sido espontáneas, sino organizadas por ciertos elementos interesados. Se basa su creencia en que aparecieron sobre diferentes paredes, carteles protestando de la presencia de los dos barcos en aguas irlandesas, y pidiendo la libertad del irlandés Frank Brown, quien cayó prisionero de las tropas nacionales, combatiendo en España.

GRATIS Para Amas de Casa

Envíenos su nombre y dirección y le remitiremos franco de porte una botellita de ensayo del mundialmente famoso.

LIQUID VENEER

Para Desempolvar Abrillantar y Preservar Pianos Muebles Obras de Carpintería Automóviles

Distribuidores para Cuba:

GOMEZ y HERMANO

LOCERIA

LA REPUBLICA

Av. de Italia 104-106 Habana

De venta en locerías, ferreterías y tiendas mixtas

KABUL no es tintura

KABUL es una brillantina delicadamente perfumada que se aplica con las manos. No mancha ni es perjudicial para la salud. Cuarenta años de éxito constante contra las canas, su mejor garantía. De venta en farmacias y perfumerías.

PRO PAZ en AMERICA

La Sra. Aida Peláez de Villaurrutia, Presidenta en Cuba de la "Liga Interamericana de Mujeres", ha tenido la gentileza de remitirnos algunas Hojas para recolectar firmas en apoyo de la solicitud que las mujeres de todo el Continente se proponen hacer a la "CONFERENCIA DE LA PAZ" próxima a reunirse en Lima, Perú.

Va encaminada esa petición a que se constituya la "LIGA INTERAMERICANA DE CONSOLIDACION DE LA PAZ", cuyo propósito esencial ha de consistir en asegurar para toda la presente generación americana y para la venidera, una era permanente de paz y de concordia.

FIN DE SIGLO se asocia a la idea con todo entusiasmo y se complace en poner esas Hojas a disposición de cuantas damas y caballeros quieran solidarizarse con tan nobilísimo propósito. Están situadas en una mesita a la entrada, por san rafael.

fin de Siglo

EL UNICO ESTABLECIMIENTO DE LA HABANA QUE TIENE AIRE ACONDICIONADO!

PREPARACION DE WAMPOLE

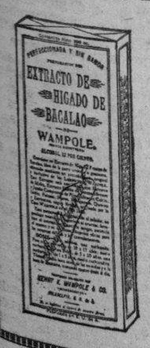

Fortalece el sistema, enriquece la sangre, aumenta la resistencia del organismo contra las enfermedades. El tónico *ideal* para todas las edades.

AGRADABLE AL PALADAR

EN DOS TAMAÑOS — GRANDE Y PEQUEÑO

1425

CRONICA HABANERA

LA NOVIA DE ANOCHE

CONCHITA LOPEZ BOSQUE.—De alto rango, selecta, lucidísima.

Fué así en todos sus rasgos y bajo todos sus aspectos la boda de anoche en la Capilla Santa Emilia del Asilo y Creche del Vedado, que, a pesar de estar revestida de la mayor intimidad, congregó un brillante concurso social.

Allí, ante el altar mayor de la lindísima capilla, se juraron amor eterno dos jóvenes a los que está ligado el cronista con los lazos del afecto y la amistad: la señorita Conchita López Bosque y el doctor Julio J. Castellanos y Justiniani.

Muy bonita, dulce y encantadora, la señorita López Bosque.

En cuanto a su prometido, el doctor Castellanos, no podemos referirnos sino en los mejores términos ya que por su talento, por su caballerosidad y por su carácter afable y sencillo goza de las mayores simpatías en la sociedad y en el foro, habiéndose destacado en este último como uno de los abogados jóvenes de más brillante porvenir.

La capilla se realzaba en su interior con un adorno floral del mejor gusto, fino, elegantísimo.

Adorno que fué un nuevo triunfo para los favoritos artistas del gran jardín «El Fénix», y para su propietario el conocido florista Antonio Martín.

El altar, la baranda del presbiterio y la senda nupcial aparecían tapizados de dalias, lirios y gladiolos en macizos de efecto encantador, combinándose con las grandes palmas arecas distribuídas por doquier.

En aquel marco bellísimo de luces y de flores hizo su aparición la novia radiante de gracia, elegancia y distinción.

Maravillosa su toilette nupcial.

En ella, se manifiesta nuevamente el genio artístico de Marie Tentou, su feliz intérprete, quien inspirándose en la colección de Worth crea ese modelo de gusto irreprochable.

En crepé de soie «Neaux» se caracteriza por sus finos drapeados que hacen resaltar notablemente la ideal figura de la novia.

Un gran velo de tul ilusión prendido con original diadema de Judith Barbier hace al conjunto de una elegancia y chic incomparables.

Como complemento el bouquet.

Era un modelo colonial, también del favorito «Fénix», confeccionado a base de conchitas de nácar, la nueva y exquisita flor introducida por aquel renombrado jardín.

El tío de la novia ingeniero Gustavo R. Sterling, conocido profesor de la Universidad, fué el padrino de la boda.

Y la madrina la gentilísima dama Nena Justiniani viuda de Castellanos, madre del novio.

Los testigos:

Con el representante a la Cámara doctor Juan O.Naghten, suscribieron el acta matrimonial como testigos de la novia los doctores Ramiro Castellanos, magistrado de la Audiencia; Emilio Marill y Alfredo Bosque, el señor Salomón Maduro y nuestro querido compañero Miguel Baguer, cronista social de «Avance».

Por el novio lo hicieron a su vez, el teniente coronel doctor Arístides Sosa de Quesada, el ex alcalde de la Habana doctor Guillermo Belt; los señores Balbino Franco y Porfirio Franca, y los doctores Rafael Jiménez Rojo y Federico Justiniani, Jr.

Conchita y Julio, por cuya felicidad formulamos nuestros más fervientes votos, se proponen embarcar para los Estados Unidos en viaje de bodas.

A su regreso se instalarán en una monísima casita de la calle 6 entre 21 y 23 en el Vedado.

Citaremos la concurrencia.

Entre el grupo de damas, tan selecto como distinguido, la respetable dama Tula Torralbas viuda de Bosque, abuela de la novia, a la que acompañaban sus hijas Conchita y Tulita, esta última esposa de nuestro querido compañero Miguel Baguer.

La madre del novio, Nena Justiniani viuda de Castellanos, tan gentil y distinguida.

La Marquesa de Villalta.

La Marquesa de Valle Siciliana.

Mercede Marty viuda de Baguer, María Martín viuda de Plá, María Luisa Saavedra viuda de Pessino, Patria Tió viuda de Sánchez de Fuentes, Blanca Rosa de la Torre de Rosales, María Luisa Morales de la Toriente, Isabel Recio viuda de Zayas Bazán, Alejandrina San Martín de Peña y María Aurora del Cañal de Salcedo.

Elsa Penso de Senior.

Nena Rivero de Angulo.

Beba Moya de Díaz.

Carmen Sánchez Galarraga de Alfonso, Ofelia Brito de Menocal, Teté Berenguer de Ramírez, Ninina Justiniani viuda de Menocal, Pepiña Benítez de Pou, Josefina Justiniani de Loredo y Leonor Soliño de Aristigueta.

Alicia Nadal de Menocal.

Rosa Perdomo de del Valle.

Bibí de Lima de Maduro.

Malula Rivero de Scull, Rosa Blanca de Cárdenas de Castro, Rosita Cadaval de Rayneri, Graciella Maragliano de Franchi Alfaro, Margarita Scull de Alvarez, y la bellísima Maruja Bascuas de Gasch.

Rosario de Cárdenas de Pérez de la Riva, Cuquita Martínez de Belt y Zeida del Portal de Mora, muy jóvenes y distinguidas las tres.

Gloria Ricart.

Josefina de Vega viuda de Posada, Chacha Ortiz de Prats, Elia Justiniani de García Rameau, Lilia Justiniani de Jiménez Rojo, Lelia Marchena de Baiz, y Flora Castellá viuda de Cardona.

Tres encantadoras damas, Elsa Maduro de Brandao, Hortensita Scull de Tolón y Graciella González del Valle de Hernández Corujo.

Rosalía Santeiro de Franco.

María Castellanos viuda de Castellanos, Hortensia de los Reyes Gavilán de Castellanos, Alicia Herrera, Carmen López viuda de González, y la señora de Lazaga.

Hortensia Arroyo de Castellanos.

Alicia Witman de Castellanos, señora Prieto de Cossío, Angelita Abella de Montes de Oca, Julita y Conchita Pla, Concha Fernández de Bosque, Victoria Bravo de Quiroga.

Silvia Sánchez Barraqué de Rosell.

Y cerrando bellamente la relación de las señoras, la hermana de la novia, Ofelia López Bosque de Suárez Rivas, que realzaba su belleza con elegante modelo en tono azul.

Señoritas:

María Luisa Milagros, Loló Goytisolo, Patricia Delgado, Mariita Scull, Adriana Maduro, Herminita Rodríguez Tomeu, Josefina Fonts, Lolita y Peggy Coroalles, Esther y María Luz Quiñones, y Alicia Menocal.

Lydia y Sylvia Pou.

María Antonia Morales.

Elena Franca, Lucila y Delia Salcedo, María Luisa de la Torriente, Ofelita Menocal, Gloria Loredo, María Victoria Quiroga y Olguita Sterling, la lindísima prima de la novia.

Julie Abreu.

Georgina Zayas Bazán.

Gina Chomat, Aristela Ruiz, Martha de Castro, Malucha Montes de Oca, Chichia Castellanos y Elena Castellanos.

Angelita Echarte, Monona y Lolita Varona, Teté Fernández Sellés, Gloria Mencía y la encantadora Nenita Díaz Moya.

OPERADO.—En la Clínica «Cardona», la bien montada y atendida Clínica del Vedado, fué operado ayer de la vista, grave y arriesgada operación, el señor Ramón Carrión, Administrador de la Zona Fiscal.

El doctor Cruz Planas, el joven y distinguido especialista, intervino en el caso con éxito satisfactorio.

(Continúa en la página SIETE)

Los más finos Obsequios le cuestan mucho menos en la

Gran Venta Popular de Julio

El martes: Sta. Ana

Si hay entre sus familiares o amistades "ANITAS" a quien festejar pasado mañana, envíeles como presente algo fino, seleccionado en FIN DE SIGLO. Gastará usted mucho menos y obsequiará cosas de verdadero gusto. Por ejemplo:

Bolsas Francesas

Los más elegantes y finos modelos están ahora considerablemente rebajados de precio. Este, por ejemplo, muy original, es de precioso "box-calf", en blanco y negro. Sólo cuesta ahora 18.75. Hay también en verde con negro.

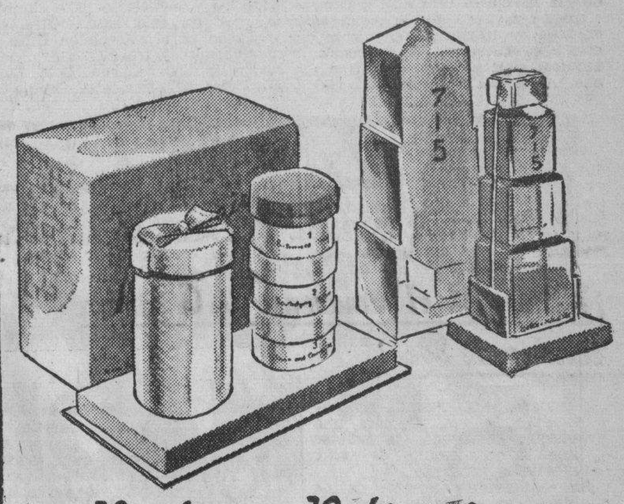

Productos Rubinstein

Los más finos que se conocen. TALCO y CREMAS en exquisito envase. Ahora, 3.60. AGUA de TOILETTE "715", refrescante y perfumada. Ahora, 10.80. ESENCIA "715", elegante y suntuosa. Ahora, 5.20 y 14.80.

Medias "Roman Stripe"

El Regalo femenino por excelencia. Nada hay que supere el lucimiento excepcional de estas Medias. Son tejidas al revés, en chiffón finísimo y se ofrecen en ocho matices de suma elegancia. Rebajadas ahora a 1.58 y 2.03 el par.

Mañana: Santiago

Elija usted todos sus Regalos en la Sección Masculina

Cualquiera que sea su presupuesto, acuda a FIN DE SIGLO en la seguridad de que podrá cubrir todos sus compromisos. Tenemos Regalos finos y de gusto, en todos los precios.

fin de Siglo

EL UNICO ESTABLECIMIENTO DE LA HABANA QUE TIENE AIRE ACONDICIONADO!

AMENAZAS

Amparo Blanco Ramírez y Ramírez, de 28 años y vecina de Progreso 27, denunció en la Primera Estación, que su vecina María con motivo de encontrarse demandada, la amenazó así como a sus demás vecinos, de que antes de mudarse va a arastrar por los moños a todas, por ser las causantes de sus males económicos.

QUEMADURAS

En el Hospital de la Policía Nacional fué asistido de quemaduras menos graves, el vigilante Gerardo Gómez Toledo, de la Segunda Estación, que según declaró al Cabo 55, Ricardo López, se las causó en la casa San Ignacio 43, al tratar de apagar las cortinas de la misma donde se había originado un principio de incendio

M.E.C.D. 2016

FAUSTO HOY RIVIERA

ARTISTAS UNIDOS presentan a Madeleine CARROLL y Henry FONDA en la soberbia película que el público aplaude en todas las tandas...

"BLOQUEO"

ADEMAS — Fausto "Una NOCHE EN RADIO CITY" — Riviera "EL ALEGRE IMPOSTOR"

MAÑANA Encanto Trianon Sylvia SIDNEY George RAFT en el drama de dos exconvictos a quien la Ley aun fuera de presidio impedía amarse hasta que hicieron uso del derecho a amar que nadie puede negarle al alma humana...

"SILENCIO de MUJER"

-YOU and ME- Además en Encanto el intenso drama de espionaje "EL SOBRE LACRADO"

ENCANTO TRIANON HOY CAMPOAMOR

20th century Fox presenta a SIMONE SIMON DON AMECHE Robert YOUNG "La FALSA JOSETTE"

Ademas en Encanto Jack HOLT en "La MUERTE ACECHA" — Trianon John BOLES "ALMAS sin RUMBO"

EXITO de EXITO!!! HARLEM SCANDALS REVUE" 4 SHOWS 1½ - 3½ - 5½ - 9½ En la pantalla Sally Eilers Paul Kelly en "El SECRETO DE LA ENFERMERA" 30¢ Tanda de 1½ y 3½ 40¢ a las 5½ a las 9½ 50¢ Tert. 20¢

MARTES Fausto y Riviera Columbia presenta a FRANCIS LEDERER FRANCES DRAKE en la peligrosa aventura "El LOBO en PARIS" The LONE WOLF in PARIS

PRONTO Annabella y Paul Lukas en "CENA EN EL RITZ" Un orgullo 20th century Fox

Cartel del día

POR LOS TEATROS

CAMPOAMOR: A-7054. A la 1.30, 3.30 5.30 y 9.30: Harlem Scandals Revue.

MARTI: M-2724. A todas horas: Películas, la Cía Jungla Africana y «Escala de la fama».

POR LOS CINES

ENCANTO: M-6055. A todas horas: «La falsa Josette», «La muerte acecha» y cartón.

NACIONAL: A-6700. A todas horas: «Mi candidato», «Paso a la juventud», comedia y presentación del Trío Calavera.

FAUSTO: M-7800. A todas horas: «Bloqueo», «Una noche en Radio City» y cartón.

ALKAZAR: A-6869. A todas horas: «Aventuras de Tom Sawyer», «A toda velocidad» y comedia.

AUDITORIUM: F-4455. «El sobre lacrado», «Idilio a flote» y episodio.

TRIANON: F-2403. «La falsa Josette» y «Almas sin rumbo».

RIVIERA: F-2040. «Bloqueo», «El alegre impostor» y episodio.

RADIO-CINE: M-1407. «Las mujeres son así» y «Desde los tiempos de Eva».

REX CINEMA: M-2214. Revista, variedad, noticiero, cartones.

PAYRET: A-7157. «Refugiados en Madrid» y «Paraíso para dos».

NEPTUNO: M-1515. «La octava mujer de Barba Azul», «Adiós, Broadway» y episodio.

OLIMPIC: F-3711. «Aventuras de Tom Sawyer», «Los misterios de Londres» y episodio.

FLORENCIA: U-3533. «Charlie Chan en Montecarlo», «Perdiendo se gana» y episodio.

INFANTA: U-3700. «Aventuras de Marco Polo», «Hombres de coraje» y episodio.

ROXY: FO-3255. «Blanca Nieve y los 7 enanitos», «Miguel Strogoff» y episodio.

RIVOLI: FO- 1130. «Alma bravía», «A la orden, mi general» y episodio.

REINA: M-2272. «El último encuentro» y «Villa Discordia».

RIALTO: M-1831. «Maniquí» y «Casorio en puerta».

LARA: M-2321. «El derecho a la vida» y «San Quintín».

PRADO: M-2822. «Victoria, mujer y reina» y «Feliz desengaño».

VERDUN: A-9206. «Pasión salvaje» y «Rayos siniestros».

ACTUALIDADES: M-5575. «Loca por la música» y «No me quieras tanto».

LIRA: M-4474. «Pasión salvaje» y «Goldwyn Follies».

MAJESTIC: M-4477. «Blanca Nieve y los 7 enanitos» y «El cazador furtivo».

BELASCOAIN: U-5200. «El placer de vivir», «Chiflados del aire» y «La senda de la muerte».

CUATRO CAMINOS: M-3676. «Chan en Montecarlo» y «Perdiendo se gana».

VIVES: F-3128. «Goldwyn Follies», «La destrucción del hampa» y episodio.

GRIS: F-4292. «El placer de vivir», «El fallo de la discordia» y comedia.

MODERNO: X-1305. «Aventuras de Marco Polo», «New York turbulento» y comedias.

SANTOS SUAREZ: I-4600. «La baronesa y el mayordomo» y «La condesa del antifaz».

WILSON: U-5863. «La baronesa y el mayordomo» y «Penitenciaría».

TOSCA: I-3099. «Pasión salvaje», «Los reyes del trapecio» y episodio.

INGLATERRA: M-5527. «La baronesa y el mayordomo» y «Penitenciaría».

CUBA: M-9796. «La baronesa» y el mayordomo» y «La muerte anónima».

SALON ROJO: M-4794. «Huracán» y «Receta para el amor».

UNIVERSAL: (Egido y Monte).—«Guerra a muerte» y «Valor indómito».

BELGICA: A-9128. «La divina embustera», «La voz acusadora» y episodio.

VIOLETA: M-3238. «La divina embustera, «Las mujeres mandan» y episodio.

PARAMOUNT: (Rancho Boyeros).—«Los hombres no lloran», «Mujer mexicana», «La prueba suprema» y episodio.

MENDOZA: I-7285. «El precio de la gloria» y «Londres de noche».

RADIO CINE HOY — GRAN MATINEE desde la 1½

Con un REGIO PROGRAMA WARNER Revista-cartones, Comedia- La bellísima super comedia "DESDE LOS TIEMPOS de EVA" que interpreta el mejor reparto hasta el día ROBERT MONTGOMERY LOUISE FAZENDA PATSY KELLY y OTROS

WARNER presenta por ULTIMA VEZ a La genial y única KAY FRANCIS con PAT O'BRIEN en "LAS MUJERES son ASI"

40¢ LUNETA a todas horas Niños 20¢ Tert 10¢

MAÑANA GRAN PROGRAMA METRO TRES ESTRENOS!!!

Judy GARLAND vs DEANNA DURBIN en la variedad musical "CONCIERTO AL AIRE LIBRE"

Las DOS VOCES MAS JOVENES y BELLAS de la PANTALLA

METRO presenta a MAUREEN O'SULLIVAN en "MI ESTIMADA SEÑORITA"

Bellísima super comedia con un gran reparto de Estrellas mas!! EL GRAN CANTANTE Allan JONES - Judy GARLAND Henry ARMETTA y un GRAN REPARTO MAS en "TODOS A CANTAR"

-EVERYBODY SING- Risa, alegría, Canciones, donde se revela una excelente actriz y cantante la genial chiquilla J. GARLAND - Nueva Estrella Metro

30¢ Hasta las 6½ 40¢ Despues Niños 20¢ Tert 10¢

ESCENARIO Y PANTALLA

N O T A S

UNA GRAN MATINEE A LA 1 EN EL FAUSTO

Una matinée gigante, extraordinariamente monumental, presenta hoy, desde la una, la empresa de este modernísimo coliseo, con noticiario, el hilarante cartón «El osito bailarín»; Artistas Unidos presentan a Madeleine Carroll, Henry Fonda, Leo Carrillo, John Hallyday, Reginald Denny y miles de extras, en la más gigantesca y soberbia realización del año, «Bloqueo», dirigida por William Dieterle, el creador de «La vida de Emilio Zola» y «La vida de Luis Pasteur». Usted habrá visto muchos noticiarios mostrándole la guerra civil de España, en su trágica realidad, pero cuando vea «Bloqueo» verá algo más emocionante y vívido que le hará sentir en toda su intensidad el horror del conflicto. Completa el programa la fastuosa superjoya musical «Una noche en Radio City», con Jack Oakie, Kenny Baker, Anna Miller y Bob Burns. Los precios: 40 centavos mayores de una en adelante, 20 centavos los niños y 15 centavos la tertulia familiar.

El martes, Francis Lederer y Frances Drake en la grandiosa aventura «El lobo en París»; el más excepcional de todos los ladrones elegantes conmueve con sus hazañas las sombras de las misteriosas noches parisinas, cuajadas de intriga, de aventuras, de tragedia y de romance... Nada más interesante y emotivo. Nada tan inconcebible. Un romántico ladrón se roba tres joyas de incalculable valor histórico y monetario para cambiarlas por un solo beso... Otra gran atracción es el estreno en Cuba del espeluznante y truculento drama «El buque fantasma», con Bela Lugosi (Drácula) y Shirley Grey. Drama turbulento, de los que quitan la respiración en sus escenas llenas de terror. Relacionado con la pérdida total de un barco que desde su desaparición ha sido uno de los misterios más impenetrables. Su intensa trama nos habla del cargamento de amor y odio que llevaba en sus entrañas...

Pronto: la adorable Annabella, embajadora suprema del chic parisién, y Paul Lukas en la sensacional super joya «Cena en el Ritz».

PAYRET MAÑANA! A PETICION!

HUGO del CARRIL PARRAVICINI en "TRES ARGENTINOS en PARIS"

Libertad LAMARQUE en "LA LEY que OLVIDARON"

EL MEJOR PROGRAMA del AÑO!! 20¢ hasta las 6½ 30¢ Despues. Tertulia 10¢

REX-Cinema

SAN RAFAEL Y AMISTAD. TELEFONO M-2214.

SESION CONTINUA DESDE LAS 11 DE LA MAÑANA.

HOY: Eclair Journal. Musical Charmers. La Marcha del Tiempo. Los Misterios de Neptuno. Encrucijadas del Sur. Los Quintuples de Pluto (Cartón).

MAÑANA, LUNES: CAMBIO DE PROGRAMA.

«La Vuelta al Mundo en Avión», por Howard Hughes (Noticiario). «Momentos sensacionales» (Noticiario).
Desfile de Maestros (Variedad Musical).
La Marcha del Tiempo. Reportajes de Actualidad, nueva edición.
Fakires de Oriente. Viajes.
«El Viejo Molino». Sinfonía Tonta de Walt Disney.

PRECIOS:

11 de la mañana a 4 de la tarde ..... 15 centavos
Después ..... 20 „
Niños, siempre ..... 10 „

SESION CONTINUA DESDE LAS 11 DE LA MAÑANA.
AIRE ACONDICIONADO.

HOY EXITO! PAYRET HOY DESDE la 1

ARTISTAS UNIDOS presenta la SENSACIONAL PELICULA de ACTUALIDAD!

"REFUGIADOS EN MADRID"

con MARIA CONESA SOLER FERNANDO VILMA VIDAL · ARTURO de CORDOBA DOMINGO SOLER y otros

La VERDAD sobre un TEMA que ha APASIONADO al MUNDO ENTERO!

20¢ y 30¢

¿QUIEN MATO PRIMERO? PELICULA SENSACIONAL

«Películas Cubanas», S. A., acaba de filmar su primer noticiario cinematográfico que contiene amplia información gráfica del hecho de sangre ocurrido recientemente en Santiago de Cuba, donde la bellísima bayamesa señora Margot García Maldonado dió muerte a tiros al señor Armando Corona, hecho realizado en el hotel «Plaza» de Santiago de Cuba.

Este primer noticiario a que nos referimos, comienza ofreciendo al espectador el aspecto que presentaban las calles de Santiago de Cuba la mañana siguiente al sangriento suceso, así como escenas tomadas en Bayamo y en Palma Soriano, donde residen actualmente los familiares de los protagonistas y, además, distintas escenas en las que aparece la acusada; lugar del hecho, jueces que han intervenido en el hecho, el fiscal que la acusa, el doctor Penabaz, abogado defensor; miembros de la Policía Secreta y Judicial, que investigan en la causa; comitis de damas que se han constituído para trabajar por la libertad de Margot, etc.

El estreno de este gran noticiario de largo metraje, no se hará esperar. Si usted, señora o señorita, simpatiza con la causa de la infortunada Margot García Maldonado, pídale al empresario del cine de su barrio que exhiba esta película, cuyo estreno ha de causar sensación en toda la República de Cuba.

YA LLEGARON A LA HABANA... DANIELLE DARRIEUX y DOUGLAS FAIRBANKS J.R. PROCEDENTES de HOLLYWOOD

con la magnífica película "NUEVA UNIVERSAL" "ESCANDALO MATRIMONIAL"

-The RAGE of PARIS-

que PRE-ESTRENARA FAUSTO EN Agosto 2 - 3 y 4

FORMIDABLE MATINEE A LA 1 EN EL ENCANTO

Una matinée formidable presenta hoy, desde la una, la empresa de este aristocrático teatro, con noticiario, el hilarante cartón «Por poquito», la graciosísima comedia «Te resento a mi mujer». Simone Simon, Don Ameche y Robert Young en la lindísima superjoya «La falsa Josette», el más rotundo éxito de Simone Simon, trama movida, repleta de humorismo, de romance cautivador y de música preciosa. Completa el programa el escalofriante y truculento drama «La muerte acecha», con Jack Holt, Katherine de Mille, Craig Reinolds y Luis Alberni. Los precios: 40 centavos mayores de una en adelante y 20 centavos los niños.

Mañana, en día de gran gala, Paramount tiene el honor de presentar a Silvia Sidney y George Raft en la soberbia realización «Silencio de mujer». 50 mil mujeres bellas y jóvenes les está prohibido casarse en los Estados Unidos; 50 mil mujeres que disfrutan provisionalmente de su libertad han palpado las angustias de este sincero y humano relato... 50 mil mujeres que llevan una vida sujeta a observancias, angustias, temores y vigilancias, siempre presas del miedo de amar... porque la ley les prohíbe contraer matrimonio. Las dos luminarias más refulgentes de la pantalla, Silvia Sidney y George Raft le contarán su historia, la trágica historia de un amor prohibido. Dirigió este intenso y profundo drama Firtz Lang, el creador de «Furia». Conjuntamente se estrenará el espectacular y emocionantísimo drama de espionaje internacional «El sobre lacrado», un hit sensacional de la R.K.O. Radio, que es en su género lo mejor que nos ha dado la pantalla en los últimos tiempos. Una aventura emocionante, en que la pantalla nos hace vivir una página de la Guerra Mundial, repleta de sacrificios y heroísmos, donde el valor de una mujer nos lleva al paroxismo de la emotividad más exquisitamente intensa.

El lunes primero, Dorothy Lamour, Ray Milland, Tito Guizar, Martha Raye, Binnie Barnes y Bob Burns en la cumbre de las películas hechas para el sentir internacional, «El embrujo del trópico», la película que encierra todo lo que encuentra eco en las almas latinas...

MIERCOLES 27 PAYRET ESTRENO en CUBA!

ASPA FILMS presenta la notable producción "ETERNA MARTIR"

con CONSUELO MORENO - J.J. MARTINEZ CASADO MARY CARRILLO y el niño ANTONIO LICEAGA BELLAS CANCIONES POR CHUCHO MONJE - WALDO RIVAS - ROBERTO SOTO

HOY: «HARLEM SCANDAL REVUE» EN EL CAMPOAMOR

¡Ultimo domingo! Hoy, a la una y media, 3.30, 5.30 y 9.30, últimas presentaciones en la Habana del soberbio y ultradinámico show de shows, Harlem Scandal Revue, el espectáculo que se ha robado las ovaciones más entusiastas que se han tributado en el escenario de este teatro. El mejor elogio que pudiéramos tributar a Harlem Scandal Revue, es que los miles de personas que lo han visto lo juzgan como lo mejor que ha venido a la Habana en muchos años. Si usted todavía no lo ha visto, no pierda esta última oportunidad. Las atracciones de este show son: el simpático Babe Wallace, al frente de la famosa orquesta León Gross; la orquesta cómica Nagaski Tramp Band, Willa Mae Lane, Spizzie and George, Millie and Millie, Edith D. Sowell, Three Cyclones y las doce sepias girls. Cuarenta y cuatro estrellas negras, procedentes de los night clubs más exclusivas de New York. Harlem Scandal Revue constituye la máxima atracción teatral de 1938. En la pantalla Nueva Universal presenta a Sally Ellers y Paul Kelly en el emocionantísimo drama «El secreto de la enfermera», y el noticiario Fox Movietone. Los precios: 30 centavos de una a 3.30, 40 centavos de 4.30 a 6.30, y 50 centavos de 6.30 en adelante. Tertulia, a todas horas, 20 centavos.

Pronto, la adorable estrella de 17 años, Olympe Bradna, sensacional hallazgo de la Paramount en 1938, con la colaboración de Gene Raymond, Lewis Stone y Glenda Farrell, en la lindísima superjoya «Paraíso robado» y Akim Tamiroff, Anna May Wong, Gail Patrick y Lloyd Nolan en el crepante drama de gangsters «Verdugo de sí mismo».

Más adelante, Dolores del Río, George Sanders, June Lang y Dick Baldwing en la espectacular superproducción «Zona internacional», y Ricardo Cortez en «Quien mal anda...

AUDITORIUM HOY Desde la 1½ 2 ESTRENOS en CUBA R.K.O. RADIO

El SOBRE LACRADO The CROUCHING BEAST

Un EMOCIONANTE EPISODIO de la GUERRA MUNDIAL!!! Un film de espionaje lleno de INTERES - ACCION - INTRIGA - ROMANCE El VALOR de una MUJER PUESTO a PRUEBA! con WYNNIE GIBSON y RICHARD BYRD

A las 4 y 8½ la super comedia "IDILIO A FLOTE" -THERE GOES THE GROOM- con Ann SOTHERN - Burgess MEREDITH y Mary BOLAND

30¢ y 40¢

NACIONAL: «MI CANDIDATO» Y «EL TRIO CALAVERA»

Un programa monstruo en la matinée del teatro «Nacional», que comienza a la una de la tarde, y el programa íntegro se repite a las 5 y por la noche, a las 8 p.m. En la escena, la actuación del famoso trío de cancioneros que se hizo célebre por su actuación en varias películas mexicanas y, sobre todo, en «Jalisco», el trío Los Calaveras, considerados como los ases de la canción mexicana. En la pantalla, «Mi candidato», la primera película de estilo en nuestro idioma, una verdadera superproducción cómica: «Mi candidato», por Joaquín Pardavé, Esther Fernández, Pedro Armendáriz, Domingo Soler y Emma Roldán; además, «Paso a la juventud», una película Metro, por Mickey Rooney, Lewis Stone y Cecilia Parker, el último noticiario Metro y la comedia por la Pandilla, «El tesorero».

El horario del espectáculo es así: El trío «Los Calaveras» actúa a las 2.40, a las 6 y a las 10 de la noche; «Mi candidato», a las 3.15, 6.40 y 10.30 y «Paso a la juventud» a la 1, 4.30 y a las 8.30.

Luneta, 30 centavos por la tarde y 40 centavos por la noche; tertulia, 10 centavos a todas horas y 20 centavos los niños.

Mañana solamente actuarán Los Calaveras por la tarde, y el programa cinematográfico igual; por la noche está cedido el teatro para la fiesta anual de la Beneficencia Gallega, que celebra este día la festividad de Santiago Apóstol.

El próximo jueves, «La Adelita», la muchacha que además de ser valiente, era bonita; «La Adelita» es una de esas películas que ha de ver usted más de una vez. Ríase hasta que no pueda más, con el Chato Ortín, que hace en «La Adelita» su mejor papel cómico; también actúan en «La Adelita» Esther Fernández, Emma Roldán y los mejores actores del cine mexicano. Junto con «La Adelita» se estrena la producción «Su majestad el Amor», por Franchot Tone y Gladys George.

Suscríbase al DIARIO DE LA MARINA por los teléfonos M-7911, M-7912 y M-7913, y por medio de sus agentes en todo el territorio nacional

MAS Escenario y Pantalla y las Gacetillas en la página OCHO

NO ES UN CINE COMO LOS OTROS EL

REX - CINEMA

Sí, es distinto: en su arquitectura, en su presentación, en sus efectos lumínicos, y sobre todo, DISTINTO EN SUS PROGRAMAS.

No se exhiben películas largas; todos son asuntos cortos, escogidos, como:

Noticieros, Viajes, Deportes, Revistas de modas, Ciencias, Artes, Música, Documentales sobre todos los aspectos de la vida humana, de la vida de los animales y de la naturaleza, etc., y cartones de «muñequitos».

Hay sesión continua desde las 11 de la mañana hasta las 11 de la noche.

Los programas son de una hora de duración, que es siempre una hora de amenidad, de bienestar, de olvido de toda preocupación y también una hora instructiva en la que el espectador ve y oye LA VIDA TAL CUAL ES SOBRE LA PANTALLA.

Muchas de las películas que se exhiben en el REX CINEMA son traídas directa y exclusivamente para este local.

PRECIOS:

De 11 de la mañana a 4 de la tarde ..... 15 centavos
De 4 de la tarde a 11 de la noche ..... 20 centavos
Niños, siempre ..... 10 centavos

TIENE AIRE ACONDICIONADO

NACIONAL HOY — GRAN PROGRAMA en la ESCENA y la PANTALLA

En MATINEE - 5½ y 9½ . Los CANCIONEROS de "JALISCO" TRIO CALAVERAS

Los "ASES" de la CANCION MEXICANA!! ARTISTAS EXCLUSIVOS de los CIGARROS "PIEDRA" y las RADIO-EMISORAS C.M.W. y CO.C.W.

Y ESTRENO en CUBA CONTINENTAL FILMS presenta la producción A.R.B "MI CANDIDATO" con ESTHER FERNANDEZ - PARDAVE DOMINGO SOLER - PEDRO ARMENDARIZ

Ademas la producción Metro "PASO A LA JUVENTUD" con MICKEY ROONEY y LEWIS STONE y La PANDILLA en "EL TESORERO"

30¢ y 40¢

UNA ESTUPENDA MATINEE A LA 1 EN EL RIVIERA

A la una en punto comenzará en este elegante teatro una estupenda matinée, con noticiario, el graciosísimo cartón «Viendo visiones», el episodio número 7, de «Aventuras de Aguilucho», Artistas Unidos presentan a Madeleine Carroll, Henry Fonda, Leo Carrillo, John Hallyday, Reginald Denny y miles de extras en el épico y gigantesco superdrama «Bloqueo», dirigido por William Dieterle, el creador de «La vida de Emilio Zola» y «La vida de Luis Pasteur». La guerra de España con todos sus horrores. Los raids aéreos. El éxodo de las poblaciones huyendo de la muerte. El espionaje que nos hace dudar hasta de nuestros seres más queridos, y una historia de amor que florece en medio de la muerte como una flor fragante de vida. Completa el programa la magnífica film «El alegre impostor», con Louis Hayward, Bárbara Read y Eric Linden. Los precios: 30 centavos por la tarde y 40 por la noche; niños, tarde y noche, 20 centavos y tertulia 15 centavos.

Mañana, la comentada y celebradísima primera superproducción musical cubana, «Sucedió en la Habana». Música, mujeres, bailes, tipicismo, romance, intriga, paisajes, comicidad, emoción. Dirigida por Ramón Peón. Son sus intérpretes Luana de Alcañiz, Rita Montaner, Juan Torena, Carlos Orellana, Garrido y Piñero, etc. Conjuntamente se estrena «Secreto de la enfermera», con Sally Ellers y Paul Kelly.

El martes, la emocionantísima y peligrosa aventura «El lobo en París», un hit clamoroso de la Columbia, del que son admirables intérpretes Francis Lederer y Frances Drake. Nada más interesante ni emotivo. Nada tan inconcebible. Un romántico ladrón se roba tres joyas de incalculable valor histórico y monetario para cambiarlas por un solo beso... Romance y aventuras mientras dormita la ciudad más alegre del mundo: París... También se exhibirá el espectacular drama titulado «Penitenciaría», con Walter Connolly, Jean Parker, y John Howard.

M.E.C.D. 2016

VINO DE CAFEINA HOUDÉ

DOSIS 3 á 6 cucharadas comunes por día

VENTA AL POR MAYOR

Laboratorios HOUDÉ, 9, rue Dieu, PARIS

CRONICA HABANERA

DE DIAS

Entre halagos y congratulaciones innumerables pasará hoy su santo la señorita Cristina Castellví y Fernández, figurita muy admirada en el gran mundo habanero por su aristocrática belleza, elegancia y distinción.

Para la señorita Castellví tenemos un saludo especial en tan señalada fecha.

Felicidades.

LA FESTIVIDAD DE HOY.—Santa Cristina es la festividad que para hoy señala la Iglesia Católica.

Sean nuestros saludos para las siguientes damas:

Cristina Kindelán, bella, gentil y distinguida esposa del conocido caballero Antonio G. Mendoza.

La señora de Mendoza, para la que habrá muchas congratulaciones en esta fecha, brilla en nuestra sociedad con el rango de la belleza y la elegancia.

Cristina Fernández, la interesante señora del doctor Guillermo Castellví, que goza de muy buenas relaciones en el gran mundo habanero.

En unión de su esposo llegó ayer de Santiago de Cuba donde se hallaba de temporada.

Cristina Gelats viuda de Méndez bondadosa dama que se halla en completo retraimiento desde la muerte de su esposo.

Mimia Montalvo, la joven señora de Casas.

Apolonia Menéndez de Acui, Cristina Pujals de Alvarez, Cristina Crucet de Junco, Cristina Saladrigas de Campos, Cristina Gómez viuda de Mederos, María Cristina Cabello de Montejo.

Cristina Martínez Ortiz viuda de Franca y su hija Cristina, la bella y gentilísima esposa de nuestro amigo Genaro de la Vega.

Una joven dama: Cristina Falla de Faber, que guarda luto reciente.

Cristina Ledón de Solana, María Cristina Fernández de Sierra, María Cristina Menéndez de Morales.

Una dama joven de incomparable belleza, Cristina Kindelán, la señora de Raúl Arango.

Cristina Jiménez, bella y gentilísima esposa del señor Camilo Armand, condueño del acreditado jardín «El Clavel».

Cristina Gobel viuda de López y su hija María Cristina López Gobel de García.

Cristina de la Cruz, la interesante dama.

Cristina Céspedes de Rodríguez Sigler, Cristina Ramírez de Iglesias, y Cristina Martínez de Crespo y su hija Cristina.

María Cristina Bustillo de Cañas.

Cristina Alexander, esposa del Dr. José M. Parracía.

Y María Cristina Plasencia, la señora del antiguo compañero Luis Rodríguez Lamult, actualmente en la redacción del periódico «El Mundo».

Los distinguidos esposos cumplieron ayer 30 años de casados, Bodas de Perla, por lo que los felicitamos.

Entre las señoritas, en primer término, Cristina Casteleiro y Colmenares, quien por su belleza, elegancia y distinción es una de las figuritas más celebradas en sociedad.

Cristina del Valle y Mendoza que pertenece a la última promoción.

Cristina Mendoza y Zaldo, cuya fina belleza es muy admirada en sociedad.

Cristina Gelats y Solís, la dulce y encantadora señorita que se halla de temporada en el Norte.

Cristina Hernández Miró, tan gentil y distinguida.

Cristina Pando Machado, María Cristina Valdepares, Cristina del Moral, Cristina Chapado, Cristina Silva, Cristina Guerra, Cristina Cowan, Cristina Fernández Pereira y Cristina Porras tan interesante.

Y por último, una jovencita encantadora, Critina Maciá y Vinent, hija de los conocidos esposos Adrián Maciá y Anita Vinent.

VIAJEROS DISTINGUIDOS. Ayer embarcaron rumbo a Nueva York para seguir viaje a Europa, el doctor Alfredo Botet, administrador de la Aduana y su gentil y distinguida esposa Fabiola de Arriba.

Los señores de Botet se proponen pasar una temporada en el viejo continente visitando las principales capitales.

—El día dos, a bordo del Reina del Pacífico, embarcan rumbo a Inglaterra para visitar allí a sus familiares el señor John A. Thomson, alta figura de la Compañía Cubana de Electricidad y su gentil esposa Mrs. Thomson en unión de su encantadora hija Helen.

—El día cuatro se proponen salir para los Estados Unidos a fin de continuar hacia Europa en uno de los grandes trasatlánticos que hacen la travesía, el Marqués y la Marquesa de Tiedra, tan queridos y tan bien relacionados en nuestro gran mundo.

COMIDA ELEGANTE.—En la residencia de la alta dama Mercedes Rodríguez viuda de Bruzón, en el Vedado, se celebró anteanoche una comida.

Comida elegante que ofrecieron los jóvenes y simpáticos esposos Rafael Martínez Conill y Mercedes Bruzón a este grupo de conocidos matrimonios.

Tomás Hidalgo Gato Jr. y Alina Freyre, Eric Agüero y Fefita de Sola, Eddy Hidalgo Gato y Bebita Rabel, José Antonio Fernández y Alma Jiménez y Pedro Manuel Souza y Maritza Bruzón.

Además se encontraba la encantadora señorita Otilia Ruz y el cronista que suscribe.

Resultó animadísima.

EL COMANDANTE TIMBERLAKE.—A fines de mes embarca para su país el comandante Edward Timberlake, que ostentaba el cargo de Attaché Militar de los Estados Unidos.

En honor y como despedida del comandante Timberlake, ofrecerá un party, el Cónsul General de los Estados Unidos señor Coert Dobois y señora y otro el señor Ralph Miller Secretario de la Embajada Americana y señora.

MARIA LUISA MENOCAL.—El próximo domingo embarca rumbo a Europa vía New York, la gentilísima señorita María Luisa Menocal, tan admirada en el mundo de la alta costura por su buen gusto y elegancia.

La señorita Menocal, al frente del Departamento de vestidos de la acreditada casa Sánchez y Araoz, se dirige a París para ponerse en contacto con los grandes ateliers de la Villa Lumiere.

Traerá novedades y modelos para la próxima temporada invernal.

Feliz viaje.

BODAS DE ENCAJE.—Trece años de casados, de la más perfecta compenetración, cumplen en esta fecha el conocido procurador Francisco de la Cerra y su joven e interesante esposa Conchita Montoto.

El feliz aniversario, Bodas de Encaje, lo pasarán en la intimidad del hogar.

Reciban un saludo afectuoso y cordial.

COMIDA INTIMA.—El conocido caballero Julio Blanco Herrera y su bellísima esposa Rosita Clavería tuvieron anoche una comida.

Comida de carácter íntimo que se celebró en su gran mansión del Country Club con la asistencia de un grupo exclusivo de sus amistades.

Para este acto lució aquella espléndida mansión un precioso adorno de plantas y flores que fué ejecutado, con el gusto exquisito que los caracteriza, por los artistas tan renombrados del jardín «La Dalia».

Dalias y gladiolos en combinación maravillosa adornaban los distintos departamentos de la casa donde las palmas arecas ponían una nota de belleza.

El comedor estaba adornado todo en rojo.

Sobre la mesa, al igual que en el resto del mobiliario, admirábase una preciosa corbeille de gladiolos rojos lindísima.

DE REGRESO.—En el vapor Florida, llegó ayer de Miami, la gentil señora María Luisa Mariño de Santamarina con su simpático hijo Luisito.

También llegaron con ella la señora Luisa Varona viuda de Mariño y el hijo de ésta, el doctor Angel Mariño, conocido especialista de la garganta.

Otro pasajero del vapor Florida, era nuestro estimado compañero en el periodismo Mario Lescano Abella, cronista teatral de «Avance», que disfrutó unas cortas vacaciones en New York.

TEMPORADISTAS.—Desde ayer se encuentran en la Habana, procedentes de sus posesiones de Santiago de Cuba, el doctor Guillermo de Castellví y su interesante esposa Cristina Fernández.

Anoche salieron para Santiago de Cuba, la señora Blanca Soler de Alonso en unión de sus bellas hijas Olga y Antonina y de su hijo Oscar, los que pasarán una semana en la capital Oriental.

DEL COMITE FRANCE AMERIQUE.—Para hoy domingo tiene anunciado su visita al Balneario de San Miguel de los Baños el Comité France Amerique de la Habana que preside el ex presidente de la República señor José A. Barnet.

Los excursionistas saldrán a las nueve de la mañana del Automóvil Club dirigiéndose al famoso Balneario Matancero para almorzar en el visitado Gran Hotel del doctor Manuel Abril Ochoa.

(Continúa en la página NUEVE)

El ajuar de BLANCA NIEVE

ASPECTO DESCONOCIDO DE UN FINAL DE PELICULA

por Agüi Laz.

¡BLANCA NIEVE HA RESUCITADO! TODO ES ALEGRIA Y SATISFACCION EN LA CASA DE LOS ENANITOS PERO... ¡NUNCA HAY DICHA COMPLETA...! ES NECESARIO ADQUIRIR EL AJUAR DE LOS NOVIOS Y EL DINERO ES BIEN ESCASO...

LARGAS MEDITACIONES... NOCHES EN VELA... DESALIENTO... DESESPERACION... ¡SI OCURRIERA UN MILAGRO! TENEMOS QUE EXPRIMIRNOS EL CEREBRO, COMPAÑEROS... ¡Y DE PRONTO...

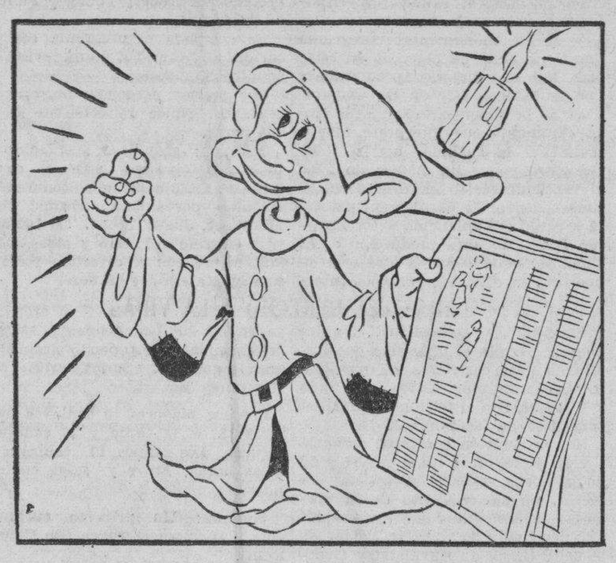

¿CÓMO NO SE NOS OCURRIO ANTES? AQUI, EN EL PERIÓDICO, TENEMOS LA SOLUCIÓN DEL PROBLEMA... QUE YA NO ES PROBLEMA. ¡ALELUYA! ¡ALELUYA! MARCHEMOS TODOS SIN TARDAR. ¡AÚN ES TIEMPO!

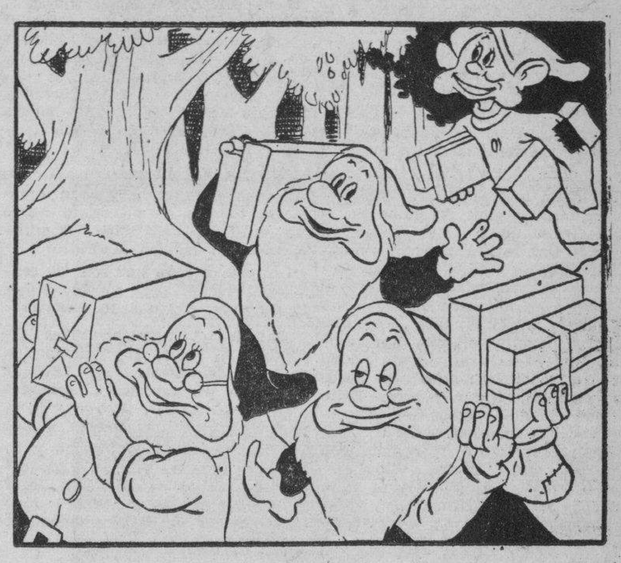

¡REGRESO TRIUNFAL! POR EL SENDERO DEL BOSQUE VUELVE LA ALEGRE CARAVANA, CARGADA DE PAQUETES. ¡EL AJUAR DE BLANCA NIEVE Y DE SU PRÍNCIPE!.. GOLOSINAS, REGALOS Y... ¡AÚN SOBRÓ DINERO!

Opinión británica en relación con el asunto del sudeten

Mueren cuatro árabes en lucha con la policía y los actos terroristas siguen

LONDRES, julio 23. (Havas).—En los círculos políticos en contacto con el Gobierno británico precisan que el Embajador de Alemania en Londres, Von Dirksen, no propuso por sí misión, y en nombre del Reich, una conferencia de cuatro potencias para solucionar el problema del Sudeten, aunque indicó a la cancillería que aquel estaría conforme en participar en la conferencia, si fuera propuesta por Inglaterra.

En los mismos círculos se interpretan las negociaciones actuales, como una prueba eventual de que el Primer Ministro Chamberlain no considera aceptable lo sugerido por Alemania, aunque hasta el momento nada confirma este punto de vista, por lo cual hay que tomarlo como una conjetura, sin base positiva ninguna. La misma ignorancia que en los demás, hay en los círculos parlamentarios.

Niegan en Berlín

BERLIN, julio 23. (Havas).—Oficiosamente se declara esta noche en Berlín que los informes lanzados a la circulación en el extranjero sobre las supuestas proposiciones del Reich en la cuestión del Sudeten, son puras suposiciones, sin la menor evidencia.

Nada se ha podido saber en los círculos oficiales berlineses sobre las visitas a Chamberlain del Embajador Von Dirksen y del Capitán Wiedemann, ayudante de campo de Hitler.

Mueren cuatro árabes en una lucha con la policía inglesa

AMMAN, Transjordania, julio 23. (Havas).—Cuatro terroristas árabes perecieron hoy en un encuentro con la policía británica.

Siguen los disturbios en Palestina

JERUSALEN, julio 23. (Havas).—Se anuncia que durante las últimas 48 horas, el total de judíos muertos en diferentes disturbios en Palestina, es de trece.

Un soldado inglés que fué herido en una colisión con los rebeldes árabes, entre Jaffa y Nazareth, hace días, falleció hoy.

RIÑA Y ESCANDALO

El vigilante 1099, R. González, de la Sección de Radio-Represiva, arrestó y condujo a la Sexta Estación, a Catalina Reinaldo Arango, María Cabrera Lombillo y Manuela Alonso, vecinas de Salud 158, por haberlas sorprendido cuando en Soledad y Pocito, reñían y formaban un fuerte escándalo.

EXCESO DE ACIDO URICO

La misión de los riñones es la de eliminar desechos impuros de la sangre. Pero algunas veces estos órganos se retardan en sus funciones, se inactivan y dejan que impurezas se acumulen. Se desarrolla un exceso de acidez que si no se remedia puede ser la causa de enfermedades más serias.

Atienda estas indicaciones. Cuando sufra de dolor de cintura, lumbago, dolores reumáticos, ciática, pies y tobillos hinchados, ayude a sus riñones a combatir los venenosos ácidos.

Las Píldoras de FOSTER son una medicina eficaz para la inactividad de los riñones. Tómelas y sabrá cuán saludables son. Millares de personas han comprobado sus méritos y han experimentado satisfactorio alivio. Consiga un frasco hoy mismo.

PILDORAS DE FOSTER PARA LOS RIÑONES Y LA VEJIGA

Para curar ó evitar

JAQUECAS — ESTREÑIMIENTO
CONGESTIONES — VAHIDOS
EMBARAZO GÁSTRICO

BASTA TOMAR en una de las comidas cada dos días solamente

una Píldora del Dr Dehaut

147, rue du Faubs St-Denis, Paris

Pero es menester exigir las verdaderas que son completamente blancas y en cada una de las cuales las palabras DEHAUT A PARIS están muy claramente impresas en negro

Cincuenta Años

1888 BAYER 1938

PRODUCTOS FARMACÉUTICOS

Medio siglo luchando por un ideal!

A la Casa Bayer le cabe la gloria imperecedera de haber luchado con éxito, desde hace medio siglo, por un ideal nobilísimo: el de proporcionar salud y bienestar a la Humanidad.

•

Y es por eso que la Cruz Bayer es la marca que goza de mayor confianza y prestigio en el sagrado recinto del hogar. Los productos que llevan como garantía ese famoso símbolo, son alivio seguro para los dolores, malestares e indisposiciones, y firme defensa contra las enfermedades.

Si es BAYER es BUENO

Solamente permanecerá media puerta abierta para las personas que tienen separados algunos artículos. Les rogamos pasen a recogerlos cuanto antes. Gracias.

CERRADA —POR AHORA— CASA VERSALLES

NEPTUNO, 24

(Entre Industria y Consulado)

INSOMNIO

¡Toda la noche con los ojos abiertos, taladrando la obscuridad! Vd. necesita Fitina — que pronto restituye el sueño tranquilo y provechoso. Fitina no es un hipnótico; es un poderoso tónico de los nervios, que los enriquece con fósforo vegetal asimilable. Fitina no engorda, ni crea hábito.

Fitina

Reintegra la vitalidad

TODOS LOS LUNES en LOS PRECIOS FIJOS

REINA AGUILA ESTRELLA

SE REGALA UN FRASCO DEL ORIGINAL Y MARAVILLOSO SHAMPOO drene

En toda compra por valor de UN PESO

DURANTE LA GRAN VENTA DE JULIO

MALTRATO DE OBRA

El vigilante 3105, Benito Rodríguez, de la Oncena Estación, condujo al Cuarto Centro de Socorro a Rosa Domenech Mederos, de 25 años y vecina de Flores 8, donde fué asistida de lesiones leves en la mejilla izquierda, que le produjo su esposo Juan Ortega Armas, de 25 años, al maltratarla de obras, al sorprenderla de visita en la casa Santos Suárez y San Benigno.

PEPSINA Y RUIBARBO BOSQUE para la dispepsia

GRIPPOL para su tos.

ACIDURINA contra el reuma.

LABORATORIO BOSQUE PRODUCTOS DE GARANTIA

limpia el hígado. VESICUDRENAL

cuide sus ojos. OFTALGOTAS

M.E.C.D. 2016

G A C E T I L L A S

AUDITORIUM: «EL SOBRE LACRADO»

La Empresa de este elegante teatro, ha combinado para hoy, un extraordinario programa a base de dos magníficas super-producciones de estreno R. K. O. Radio, cada una de las cuales, en su género, constituye un acierto cinematográfico. Sus exhibiciones comienzan desde temprano a la 1:30 con una matinée formidable. En primer lugar haremos mención a «El sobre Lacrado», un film interesante, original y emocionante, cuya trama se desenvuelve a través de un episodio real de la pasada guerra mundial, de la cual, el espionaje internacional, es su verdadero origen.

Está interpretada por Wynne Gibson, Fritz Kortner y Richard Byrd. El otro éxito es la deliciosa supercomedia «Idilio a Flote» con Ann Sothern, Burgess Meredith y Mary Boland, completándose el programa con el episodio número 14 de la gran diosa serie «Dick Tracy», cartón, comedia y revista.

A las 5:15 y 9:45: «El sobre lacrado». A las 8:30: «Idilio a flote».

Mañana: A las 5:15 y 9:45: «Bloqueo» el magistral triunfo de los Artistas Unidos, magna interpretación de Madeleine Carrol y Henry Fonda y a las 4:00 y 8:30: «Callejón sin salida» por Silvia Sidney y Joel Mc Crea. Martes: Luana Alcañiz, Rita Montaner, Juan Torena, Garrido y Piñero en el éxito cinematográfico cubano «Sucedió en la Habana» El jueves: Por vez primera la famosa línea fortificada «Maginot», aparece en la pantalla, en el intenso drama de espionaje «Doble crimen en la línea Maginot», con Víctor Francen y Vera Korene.

TRIANON: «LA FALSA JOSETTE» (GRAN MATINEE)

Una graciosa super-comedia sirve de base al excelente programa combinado por esta empresa, al presentar a la sin par francesita Simone Simon, que representa el papel de Josette y en cuyo argumento vemos a Don Ameche y Robert Young en la bella ciudad de New Orleans, embarcando a su papá (William Collier) para que se olvide de Josette, Tala Birrell) una cantante de cabaret que va detrás de su dinero.

Sin saberlo los jóvenes, el viejo verde se lleva a Josette a Nueva York, al propio tiempo que Simone Simon sustituye en el cabaret a la desaparecida.

Los chicos van al cabaret al objeto de conocer a la cantante que asedia a su papá, y aquí es donde empieza el verdadero lío.

Los dos tratan de conquistarla para que deje al viejo, y son una y mil las peripecias de ambos galanes en la conquista de la traviesa Simone.

Secundan a estas estrellas dos cómicos incomparables como Bert Lahr y Joan Davis, y la simpática Tala Birrell con William Collier senior y otros artistas de cartel. La otra película es el emocionante film titulado: «Almas sin rumbo» con John Boles y Madge Evans, el cual se exhibe a las 3:45 y 8:30. «La falsa Josette» pasará por la pantalla a las 2:15, 5:15 y 9:45.

Se completa el programa con Noticiero, cartón y comedia musical.

Mañana: El estreno en Cuba de la super-joya Paramount: «Silencio de Mujer», interpretada por Sylvia Sidney y George Raft.

El miércoles: «El sobre Lacrado», inmenso drama de la gran guerra por dos estrellas como Wynne Gibson y Fritz Kotner.

PAYRET: «REFUGIADOS EN MADRID»

Desde la una de la tarde «Payret» presentará el gran programa en el que figura un gracioso cartón en colores. Una revista de asuntos mundiales, que ya trae el vuelo de «Corrigan» el aviador que atravesó el Atlántico en un avión de 900 pesos. Y otras muchas nuevas. Artistas Unidos presentan el bello film musical, titulado: «Paraíso para dos», super-producción musical de bellos números de baile y música. Exito último día de la magnífica película de acción y emoción, titulada: «Refugiados en Madrid», por Arturo de Córdova, María Conesa, Vilma Vidal, Carmen Hermosillo, y la niña cubana Marujita Sánchez.

Emocionante historia de la guerra española. Acción y gran argumento tomado de un relato hecho por un Embajador sobre los sufrimientos del heroico Madrid.

Los precios para hoy son: 30 centavos a todas horas luneta. Niños 15 centavos. Tertulia 10 centavos.

Mañana: A petición: «Tres Argentinos en París», super-producción de Hugo del Carril y «La Ley que olvidaron» por Libertad Lamarque.

Miércoles, estreno en Cuba de la linda película dramática «Eterna Mártir» por Consuelo Moreno y J. Martínez Casado. Una bella producción de el hombre que sabe llegar al corazón de las multitudes Juan Orol, director de «Madre Querida».

REX CINEMA: GRAN PROGRAMA

El éxito obtenido por el «Rex Cinema», desde su inauguración ha sido inmenso. Todas las personas que han asistido a sus sesiones, están de acuerdo en que la nueva modalidad cinematográfica implantada de tandas de una hora de duración con películas cortas, es el cine del porvenir y que su éxito aumentará día a día.

A la salida del «Rex» se oyen elogios y más elogios: por su espacioso vestíbulo, su acogedor foyer, su moderno y cómodo salón, su agradable temperatura, su clara pantalla y destacando sobre todo sus maravillosas condiciones acústicas.

Para el lunes hay anunciado un cambio de programa con películas muy interesantes, como: La Vuelta al Mundo en avión por Howard Hughes, «Momentos Sensacionales»; «Desfile de Maestros»; que es una linda película musical; una nueva Marcha del Tiempo, el reportaje que interesa a todos; Fakires del Oriente, una película de viajes y para terminar un precioso cartón de Walt Disney, titulado: «El viejo Molino».

Los precios: 15 centavos hasta las 4 de la tarde y 20 centavos después. Los niños siempre 10 centavos.

NEPTUNO: GRANDIOSA MATINEE DESDE LA 1

Una Matinée grandiosa, excepcional presenta desde la una, la empresa de este favorito teatro, con Noticiero, el hilarante cartón en colores «Aires Musicales», el episodio número 8 de «Aventuras de Aguilucho». Claudette Colbert y Gary Cooper en la magnificente creación de Ernest Lubitsch «La Octava mujer de Barba Azul».

Completa el programa la superdivertidísima producción «Adios Broadway» con Alice Brady y Charles Winninger.

Los precios: 20 centavos mayores de una en adelante y 10 centavos los niños.

Mañana: Mary Carlisle, Lloyd Nolan, Evelyn Brent y Larry Crabbe en el sensacional drama de pistoleros. «Piratas de encrucijada» y a petición la gigantesca super-producción de Cecil B. de Mille «La Jornada Trágica», con Gary Cooper y Jean Arthur.

El martes, grandioso homenaje a Dorothy Lamour y Ray Milland, con «Pasión Salvaje» y «La Princesa de las selvas».

El miércoles, la fastuosa superproducción musical «New York Turbulento» y John Boles, Madge Evans y Bruce Cabot, en «Almas sin rumbo».

OLIMPIC: ESTUPENDA MATINEE A LA 1

Una matinée estupenda, monumental, presenta hoy desde la una, la empresa de este favorito teatro, con Noticiario, el episodio número 4 de «La Patrulla del Radio», Artistas Unidos presentan la maravilla en tecnicolor, «Aventuras de Tom Sawyer», la película que usted no podrá olvidar mientras vivas...! Completa el programa el emocionantísimo drama: «Los misterios de Londres» con Edmund Lowe. Los precios: 20 centavos por la tarde y 30 por la noche. Niños tarde y noche 15 centavos y Tertulia familiar 10 centavos.

Mañana: Claudette Colbert y Gary Cooper en la magnificente creación de Ernest Lubitsch «La Octava mujer de Barba Azul», y Anna May Wong y Charles Bicford en el intenso drama «Carne de Contrabando». El martes: Dorothy Lamour y Ray Milland en el fascinante y exótico romance en tecnicolor: «Pasión salvaje» y Mary Carlisle, Lloyd Nolan y Evelyn Brent en el crispante drama de gangster «Piratas de Encrucijada». El miércoles: Olympe Bradna y Gene Raymond en «Paraíso Robado» y el gigantesco drama en tecnicolor «Tifón».

FLORENCIA: EXTRAORDINARIA MATINEE A LA 1

A la una en punto comenzará hoy en este preferido teatro, una extraordinaria matinée, con Noticiario, cartón, el episodio número 7 de «Aventuras de Aguilucho», Warner Olan en «Charlie Chan en Montecarlo» y la Calamidad Pública número 1, Jane Withers en «Perdiendo se gana». Los precios 15 centavos de 1 a 6:30 y 20 centavos después. Niños a todas horas 10 centavos y tertulia familiar 10 centavos.

Mañana: Lunes Popular (diez centavos mayores tarde y noche y 5 centavos niños y tertulia) colosal programa. La espectacular superproducción: «Miguel Strogoff o «El Correo del Czar» f Fred Astaire y Ginger Rogers en «Sigamos la flota». Martes: Claudette Colbert y Gary Cooper en «La Octava Mujer de Barba Azul» y John Boles, Madge Evans y Bruce Cabot en «Almas sin Rumbo».

El jueves, el máximo triunfo del cine en español «Bohemio sy la»:u cine en español «Bohemios» y la magnífica film «Bailarinas». El viernes, Día Popular, Greta Garbo y Robert Taylor en «La dama de las Camelias», y Jean Harlow, Myrna Loy y William Powell en «Los Enredos de una dama».

INFANTA: «AVENTURAS DE MARCO POLO»

Muy formidable... grandioso... es el programa que tiene para hoy el moderno y fresco coliseo «Infanta», del circuito Carrerá, y sito en la Calzada del mismo nombre y Neptuno, teléfono U-3700, con dos estupendas super-producciones siendo ambas estrenos en esta simpática barriada, teniendo como principal la que lleva por título: «Las Aventuras de Marco Polo» con Gary Cooper, Sgrid Gurie, Basil Rathbone, Alan Hale y Binnie Barnes; basada en la historia de un émulo de Julio César, que como él; «llegó, vió y venció» conquistando fama fortuna y amor en el milenario y fascinante Oriente; y dando al mundo civilizado valiosos secretos científicos, políticos, industriales y le sigue en turno el estreno de cinta titulada: «Hombres de Coraje» con Noah Beery Jr. y Frances Robinson; una cinta de bonito y entretenido argumento, completa el programa la Revista, el cartón en colores «El Primo de la Aldea». Y el episodio 1 de la serie Dick Tracy».

El miércoles: «El sobre lacrado».

ROXY: «BLANCA NIEVE Y LOS SIETE ENANITOS»

La mejor matinée de la Habana, ofrece hoy el moderno y elegante «Cine Roxy», situado en la calle 14 y Primera, Reparto Almendares, teléfono FO-3255. Dará comienzo a la 1:30 con el chistoso cartón: «La tierra Santa», una hilarante comedia: «Yo quiero un manager» y el episodio 10 de la espectacular superserie: «El misterio de la Isla del tesoro». Seguidamente se presentará la grandiosa película de espionaje: «Miguel Strogoff» o «El Correo del Czar» de argumento altamente interesante y por último aparecerá en la pantalla la copia en español de la maravilla en colores: «Blanca Nieve y los siete enanitos», un prodigio de la cinematografía que únicamente el genio de Walt Disney ha podido llevar a cabo, con una perfección que causa admiración a todos por su perfecta coordinación y el interés que despierta en chicos y grandes. Los precios serán los siguientes: 15 centavos luneta los niños y 20 centavos los mayores. Tertulia familiar con magníficas lunetas: 15 centavos mayores y 10 centavos niños.

Mañana, lunes popular 10 centavos luneta todo el día y 5 centavos tertulia con un programa sensacional cien por cien de boxeo, con «Carnaval de Campeones», donde aparecen los más emocionantes rounds de boxeo y «Campeón de guantes blancos», un film que arrebatará a los asiduos del «Roxy».

RIVOLI: «ALMA BRAVIA»

Goce, ríase y emociónese, asistiendo hoy al «Cine Rivoli» de 4ta y 5ta, Reparto La Sierra donde se presentará un monumental programa en matinée desde las 2 de la tarde, que dará comienzo con un graciosísimo cartón titulado: «Aplícate el Cuento», y el episodio 2 de la espectacular serie: «El aguilucho». Seguidamente se presentará el éxito de risa más formidable de la célebre pandilla presidida por Spanky, el simpático gordito, titulada: «A la Orden mi General», y finalmente el estreno de la regia producción: «Alma Bravía», un drama de la época que hizo famoso al Oeste americano. La película que tiene para todas las edades un motivo de interés supremo... romance, asaltos, luchas... y ante todo una actuación estupenda de Wallace Beery el admirado astro de la pantalla a quien secundan un reparto estelar admirable: Virginia Bruce, Lewis Stone, Bruce Cabot, Joseph Calleia y Guy Kibbee. Los precios serán como todos los domingos, 20 centavos luneta los mayores y 15 centavos niños.

Mañana: «Una mujer sola», magnífica producción de Ann Stenn y «Espía de Napoleón».

REINA: «EL ULTIMO ENCUENTRO» Y «VILLA DISCORDIA»

Una soberbia e inigualada matinée anuncian para hoy las carteleras del muy concurrido super-cine de Reina a los populares precios de 15 centavos la luneta hasta las 5 y 30 y 20 centavos después; niños 10 centavos; y la fresca tertulia familiar 10 centavos.

La función que es continua dará comienzo a la 1 en punto de la tarde con la interesante revista que nos trae los acontecimientos mundiales, exhibiéndose después dos soberbias producciones argentinas.

«El último encuentro» ofrece a los amantes del cinema una trama repleta de acción emotiva y dinámica por ser sus personajes mayormente pistoleros que siempre están en pie asaltando bancos y comercios y dándole que hacer a la policía. Además, Amanda Ledesma, la insuperable intérprete del ritmo gaucho nos canta varios tangos que nos dejará extasiados; la secunda Floren Delbene a quien ya hemos admirado en otras grandes creaciones del cine hablada en nuestro idioma. Acompaña a esta magnífica producción: la película del millón de carcajadas, que lo hará reír hasta que se desternille, la película que lo hará olvidar sus múltiples preocupaciones: «Villa Discordia» y está interpretada por Paquito del Busto y Olinda Bozan.

Mañana: «Franco de porte» y «Corrupción».

RIALTO: «MANIQUI» Y «CASORIO EN PUERTA»

Por última vez exhibe hoy «Rialto» comenzando la función desde la 1 y 30 el monumental programa que tanto éxito ha obtenido en estos días, las dos mejores producciones que se exhiben hoy en la Habana. Una es la super-extraordinaria cinta «Maniquí» que interpreta magistralmente la sublime actriz Joan Crawford y que ha mantenido lleno el ventilado teatro «Rialto» desde el lunes pasado. El papel principal está a cargo del aplaudido actor Spencer Tracy. La otra producción es la simpatiquísima comedia «Casorio en puerta», un divertido romance interpretado por Robert Young y Florence Rice.

Se completa el programa con un cartón, una variedad y una revista de asuntos mundiales.

Los precios para hoy mayores 30 centavos. Niños 15 centavos a todas horas.

Mañana: grandioso acontecimiento cinematográfico estreno de la fantasía lírico cubana «Sucedió en la Habana» por Luana Alcániz, Rita Montaner, Juan Torena, Tío Lamparita, Garrido y Piñero y otros. Conjuntamente con el divertido romance «Su Majestad el Amor».

LARA: «EL DERECHO A LA VIDA»

Soberbio... estupendo... grandioso... resulta el programa que hoy anuncian las carteleras del predilecto y elegante cine «Lara», de Prado y Virtudes, con el teléfono M-2421, el predilecto de las familias.

Hoy en función continua, desde la 1 y 15 de la tarde hasta las 11 y 30 de la noche se exhibirá revista, comedia, un cartón, éxito de la preciosa, regia, grandiosa super-joya «El derecho a la vida» creación de la bella Olivia de Havilland y George Brent, film en colores y estreno del formidable, estupendo drama de gran argumento «San Quintín» con Humphrey Bogart.

Precios: mayores 10 centavos hasta las 5 de la tarde y 15 centavos después. Los niños 10 centavos a todas horas. Entre y salga cuando quiera.

Mañana: «Un príncipe encantador» y «Las masas rugen con Claude Rains.

PRADO: «IDILIO INCOGNITO» Y «VICTORIA»

Hoy comenzará «Prado» el elegante y concurrido teatro de Prado y Trocadero la matinée a la 1 y a las 5 por lo extenso del programa con lo mejor en película dos grandes joyas. La vida de la más grande soberana de Inglaterra «Victoria, Mujer y Reina». Histórica, espectacular, grandiosa, escenas en colores tomadas en los palacios reales de Inglaterra con la genial actriz Ann Neagle y el gran actor Antón Walbrock y una de las más alegre y divertida producción del año, «Feliz Desengaño», por la inigualable parejita Sonja Hennie, Campeona del Patín y don Ameche el nuevo galán. Por la noche la tanda comenzará a las 8 y 15, repitiéndose el mismo programa. Los precios serán los siguientes: 15 centavos mayores y 10 centavos niños a todas horas. Mañana dos formidables producciones «Los Miserables» por Fredric March y «El Conde de Montecristo» por Robert Dona. El martes, un cuento convertido en realidad «Blanca Nieve y los Siete Enanitos», toda en colores.

VERDUN: «PASION SALVAJE»

Grandioso es el programa que para hoy ha combinado la empresa del predilecto «Verdún», el único teatro al aire libre, presentando a Dorothy Lamour y Ray Milland en la bellísima producción en colores «Pasión salvaje», un espectáculo ardiente y fascinante como la isla tropical que le sirve de escenario, una sucesión de emocionantes escenas entre las que se destacan la del sacrificio humano en la laguna de los cocodrilos, la del terremoto que sorprende a la muchedumbre en el templo subterráneo y la del avión juguete del huracán que al cabo lo estrella en una isla del Archipiélago Malayo. Conjuntamente se exhibe la emocionante cinta titula «Rayos» siniestros, con Don Terry y Rita Haywoth. Completándose el programa con el Noticiario Fox, un gracioso cartón y la comedia «Que se casa papá».

Los precios: 15 centavos luneta hasta las 5.30 y 20 centavos después. Los niños 10 centavos y la tertulia familiar con butacas 10 centavos.

Mañana, «Tres chicas listas», con Alice Faye y Tony Martin y «El Lancero espía», con Dolores del Río.

ACTUALIDADES: «LOCA POR LA MUSICA»

Monumental programa, en el que figuran dos preciosas y soberbias joyas musicales y otras atracciones es el que brinda hoy a sus favorecedores la Empresa Lao del elegante y predilecto cine Actualidades, de Monserrate 8 y 10, con el teléfeno M-5575.

Hoy en matinée desde la 1, tanda y noche se exhibirá revista, comedia, un cartón, estreno de la monumental, regia, soberbia super-comedia, un cartón, estreno de la monumental, regia soberbia super-joya con el más precioso argumento «Loca por la música» creación de la joven y encantadora diva Deanna Durbin y Herbert Marshall y estreno de la deliciosa, regia, grandiosa joya «No me quieras tanto» con Simone Simon, Ben Bernie, y otras estrellas.

Mañana: «Encrucijada del amor», «Los candelabros del Emperador» y episodio de la serie policíaca «Dick Tracy».

LIRA: «PASION SALVAJE» Y «LOS GOLDWYN»

El mejor programa lo brinda hoy el elegante y predilecto cine «Lira», de Industria y San José, con el teléfono M-4474, formado por dos maravillosas joyas cinematográfica en colores, las que harán las delicias de sus muchos asiduos.

En función continua desde la 1 de la tarde se exhibirá revista, la jocosísima comedia «El camarero», éxito de la monumental, regia, preciosa super joya toda en colores «Pasión salvaje» creación de Dorothy Lamour y Ray Milland y éxito de la preciosa, extraordinario super-espectáculo musical, también en colores «Golwyn Follies» con Adolphe Menjou, los hermanos Ritz y otras estrellas.

Precios: mayores 15 centavos hasta las 6 y 30 de la tarde y 20 centavos después. Los niños 10 centavos a todas horas. Entre y salga cuando quiera.

Mañana: homenaje al predilecto galán Charles Boyer con «Mundos individuales» y «Shanghai», dos de sus más grandes creaciones.

MAJESTIC: «BLANCA NIEVE Y LOS SIETE ENANITOS»

Ultimas exhibiciones en el elegante teatro «Majestic» situado en Consulado 116 con el teléfono M-4477, del estupendo programa doble que tanto ha gustado a su numeroso público. Comenzando la función a la 1 en punto de la tarde, y además de una interesante revista, un gracioso cartón en colores y una divertida comedia, se exhibirá el estreno de la interesante producción, «El Cazador Furtivo» que interpretan Fred Stone, Emma Dunn y Marjorie Lord. Completa el programa, el estreno de la maravillosa producción, totalmente fotografiada en Tecnicolor, «Blanca Nieves y los Siete Enanitos», la primera película de largo metraje producida por Walt Disney, enteramente en colores, y que constituye uno de los más brillantes esfuerzos del Arte Séptimo, y una atracción suprema para grandes y chicos, en todos los ámbitos del mundo civilizado. Los precios para esta función son los siguientes: Luneta y preferencia, antes de las 5 y 30, 15 centavos, después, 20 centavos. Niños y Tertulia, a todas horas, 10 centavos.

Mañana: Estupendo programa doble: Frank Morgan y John Beal en la divertida comedia romántica, «Castillo de Naipes» y Warner Baxter con Bruce Cabot y Margo en «Robin Hood de El Dorado».

4 CAMINOS: «CHAN EN MONTECARLO»

El mejor programa que puede ligarse es el seleccionado para hoy en el super-coliseum de Belascoaín 637, teléfono M-3676, el de mejor sonido, pantalla Gigante-Mate, ventilación de oxígeno y la estupenda tertulia familiar con regias butacas.

En primer término tenemos a la diablilla del cinema Jeane Withers en su mejor película «Perdiendo se gana». Un bellísimo romance salpicado con las travesuras de la más simpática de las artistas infantiles.

En el turno estelar se pasará por la pantalla Gigante una nueva aventura del popularísimo dective chino Charlie Chan; quien lo interpreta es el estupendo actor Warner Oland secundado por un selecto elenco de estrellas. Esta nueva aventura lleva por título «Charlie Chan en Montecarlo».

También se exhibe el episodio número 11 de la gran serie que lleva por título «Dick Tracy Detective». Un cartón y una comedia completan el programa. Los precios corrientes: 15 centavos antes de las 6 y 30 y 20 centavos después. Niños y la regia tertulia familiar 10 centavos a todas horas. Comenzando la función desde la una de la tarde.

Mañana: Los dos mejores artistas de la pantalla, Carlos Gardel y Tito Guizar en sus mejores películas, «El día que me quieras» y «Amapola del camino». Los precios para mañana son de 5 centavos las damas y 10 centavos los caballeros.

EL DOMINGO 24 DE JULIO

Grandioso programa de despedida a la popular Soprano Cubana

SRA. MERCEDES ZAYAS BAZAN

Contratada para actuar en la Ciudad Luz... París

LOS LABORATORIOS GRAVI

Ceden gentilmente

LA ONDA MUSICAL GRAVI,

y LA CASA LAVIN

todas las horas siguientes.

SERA UNA GRAN FIESTA

Obsequios de Guarina y de otras Industrias a los Concurrentes.

Pasta Gravi

LA REINA DE LAS CREMAS DENTALES

● Envíe en seguida los envases de los productos "GRAVI" a Manrique No. 1, Habana, y participe en el Concurso de Blanca Nieve y los Siete Enanitos.

BELASCOAIN: «EL PLACER DE VIVIR»

Una grandiosa matinée ofrece para hoy a la 1 en punto el nuevo y ventilado teatro Belascoaín», del circuito Edelberto de Carrerá, situado en Belascoaín 171 esquina a Peñalver con el teléfono U-5200. Dos magníficas producciones, siendo la principal: «El placer de vivir» por Douglas Fairbanks Jr. e Irene Dunn, una comedia moderna e ingenua repleta de escenas de chispeante originalidad; su familia derrochaba los diez mil pesos semanales que ella ganaba hasta que el alado Cupido le abrió los ojos llevándosela a una isla desierta. «Los chiflados del aire» por la simpatiquísima pareja de Bert Wheeler y Robert Woolsey completa el programa de hoy, exhibiéndose además la emocionante film titulada «La senda de la muerte» por Hoot Gibson sólo en la matinée, ofreciéndose también en todos los turnos, comedia, variedad y cartón en colores. No deje de asistir hoy a la matinée del teatro «Belascoaín» donde los rigores del verano no los sentirá.

Mañana, la monumental producción titulada «Alta tensión» y «Caprichos del corazón».

VIVES: «GOLDWYN FOLLIES»

Vives, del Vedado, teléfono F-3128, ofrece matinée a la una con el cartón «Musilandia», el episodio 12 de «Robinsón Crusoe», por Mala, «La destrucción del Hampa», por Richard Arlen y Virginia Bruce, y el super espectáculo musical «Goldwyn Follies», por Adolphe Menjou, Ritz Brothers, Zorina, etc., cinta ésta que se repite a las 5.00 y 9 y 30, reservándose para los seis y media y ocho y media «La destrucción del Hampa». Precios: matinée y tanda, mayores 15 centavos; noche, mayores 20 centavos; niños y tertulia 10 centavos a todas horas.

Mañana: homenaje a Sonja Henie con «Una en un millón» y «Feliz desengaño».

El martes: «Alma bravía», por Wallace Beery y «Furia» por Spencer Tracy.

El miércoles: «Dominó violeta», por Michael Bartlet y «Puerto Arturo», por Danielle Darrieux.

El jueves: la serie completa de «Aventuras de Frank Merriwell».

GRIS: «EL PLACER DE VIVIR»

Un grandioso programa es el que anuncian para hoy las carteleras del predilecto y elegante cine Gris, sito en Baños y 17, en el Vedado, con el teléfono M-4292, de la Empresa Heydrich-Fernández Ledón, cuya elegante bombonera se verá hoy concurridísima.

En matinée a la 1 y 15 se exhibe la variedad «Holanda», la comedia «Así es el amor», el cartón «La primera cinta», estreno de la divertida, colosal cinta «El fallo de la discordia», con Helen Broderick y Victor Moore y estreno de la grandiosa, regia, preciosa super joya con el más encantador argumento «El placer de vivir», por Irene Dunne y Douglas Fairbanks Jr.

A las cuatro y media y ocho y quince se exhibe «El fallo de la discordia». Y en turnos preferentes de 5 y 30 y 9 y 45 variedad y «El placer de vivir», por Irene Dunne.

Precios: mayores 20 centavos en la matinée y tanda y 30 por la noche. Niños 15 centavos y tertulia 10 centavos a todas horas.

Mañana: «Zona internacional», con Dolores del Río y «Cupido al volante» con Ann Sothern.

MODERNO: «AVENTURAS DE MARCO POLO»

En todos los turnos de hoy domingo, este teatro ofrece un soberbio programa «Las Aventuras de Marco Polo», de Gary Cooper, Basil Rathbone; «New York turbulento», de Leo Carrillo, Ann Dvorack; «No más conquistas», cinta cómica; «El elefante de Mickey», cartón; «Más gaticos», cartón-comedia; y un Noticiario Fox. Hasta las seis y media 20 centavos, después 30 centavos. Niños 15 centavos, tertulia familiar 20 centavos después de las seis y media. Niños 10 centavos a todas horas.

SANTOS SUAREZ: «LA BARONESA Y EL MAYORDOMO»

Muy maravilloso y soberbio resulta el programa que hoy, en sus tres funciones anuncia el favorito y confortable cine «Santos Suárez», de Santos Suárez y San Benigno, con el teléfono I-5600, el predilecto de las familias.

Hoy en matinée a la una, tanda elegante a las cinco y nocturna a las ocho y quince, se exhibirá revista, comedia, cartón, estreno de la simpática, original, soberbia cinta «La condesa del antifaz», con Claire Trevor y estreno de la maravillosa, regia, preciosa super joya con el más encantador argumento «El placer de vivir», por Irene Dunne y Douglas Fairbanks Jr.

A las cuatro y media y ocho y quince se exhibe «El fallo de la discordia». Y en turnos preferentes de 5 y 30 y 9 y 45 variedad y «El placer de vivir», por Irene Dunne.

Precios: mayores 20 centavos en la matinée y tanda y 30 por la noche. Niños 15 centavos y tertulia 10 centavos a todas horas.

Mañana: «Zona internacional», con Dolores del Río y «Cupido al volante» con Ann Sothern.

MODERNO: «AVENTURAS DE MARCO POLO»

En todos los turnos de hoy domingo, este teatro ofrece un soberbio programa «Las Aventuras de Marco Polo», de Gary Cooper, Basil Rathbone; «New York turbulento», de Leo Carrillo, Ann Dvorack; «No más conquistas», cinta cómica; «El elefante de Mickey», cartón; «Más gaticos», cartón-comedia; y un Noticiario Fox. Hasta las seis y media 20 centavos, después 30 centavos. Niños 15 centavos, tertulia familiar 20 centavos después de las seis y media. Niños 10 centavos a todas horas.

SANTOS SUAREZ: «LA BARONESA Y EL MAYORDOMO»

Muy maravilloso y soberbio resulta el programa que hoy, en sus tres funciones anuncia el favorito y confortable cine «Santos Suárez», de Santos Suárez y San Benigno, con el teléfono I-5600, el predilecto de las familias.

Hoy en matinée a la una, tanda elegante a las cinco y nocturna a las ocho y quince, se exhibirá revista, comedia, cartón, estreno de la simpática, original, soberbia cinta «La condesa del antifaz», con Claire Trevor y estreno de la maravillosa, regia, grandiosa super comedia con el más precioso argumento «La baronesa y el mayordomo», con Annabella y William Powell.

Precios: luneta 10 centavos en matinée y tanda y mayores 15 centavos, y niños 10 por la noche. Tertulia familiar, damas y niños 5 cinco centavos y caballeros 10 en matinée y tanda y mayores 10 y niños 5 por la noche.

Mañana: «La bailarina roja», y «La Torre de Nesle». Precios popularísimos.

WILSON: «LA BARONESA Y EL MAYORDOMO»

Wilson, en Belascoaín y San Rafael U-5863; 15 centavos de una y media a seis y media, y 20 centavos después; niños 10 centavos.

La mejor proyección y el más perfecto sonido de la Habana, con el nuevo equipo sonoro Sincrofilm Phillips con pantalla de cristal.

Hoy, tarde y noche, la revista semanal, la comedia especial «Oliendo a rosas», y el cartón en preciosos colores «Perros y zorros», y las super atracciones «Penitenciaría», sensacional y emocionante super joya Columbia, interpretada por Jean Parker y Walter Conolly; y «La baronesa y el mayordomo», monumental super comedia extraordinaria de la Fox, interpretada por los colosos Annabella y William Powell.

A las cinco p. m. «Penitenciaría», por Jean Parker y Walter Conolly; y «La baronesa y el mayordomo», por Annabella y William Powell.

Mañana: formidable programa extraordinario con «Huracán», la más grandiosa y espectacular producción de la temporada, interpretada por Dorothy Lamour, John Hall, y C. Aubrey Smith; y «Destierro de amor», magnífica atracción, interpretada por Olive Broock y Helen Vinson.

El martes próximo «El jardín de Alá», la producción cumbre toda en preciosos colores, interpretada por Marlene Dietrich y Charles Boyer.

TOSCA: «PASION SALVAJE»

Tosca, en 10 de Octubre 1007, entre San Francisco y Concepción, en la Víbora, con el teléfono I-3099, de la Empresa Alvarez-Hernández, ofrece hoy tres grandes funciones con un programa monumental.

En matinée a la una en punto y nocturna a las ocho y media se exhibirá revista, un cartón, la variedad «Cuidado con el nené», episodio de la super serie «Aventuras de Aguilucho», éxito de la soberbia, emocionante, colosal cinta «Los reyes del trapecio» con June Travis y Bob Lewingstone y éxito de la gigantesca y fascinante super producción, toda en bellísimos colores «Pasión salvaje», una película maravillosa que interpretan magníficamente la bella Dorothy Lamour y Ray Milland.

En tanda a las cinco de la tarde se exhibe revista, «Los reyes del trapecio» y «Pasión salvaje», con Dorothy Lamour.

Precios: mayores 20 centavos y niños y tertulia 10 centavos a todas horas.

ESCENARIO y PANTALLA

RADIO CINE: «LAS MUJERES SON ASI» CON KAY FRANCIS

Hoy, desde la una y media, en función continua, exhibe por última vez el amplio «Radio Cine» el doble programa de la Warner en el que presenta la insuperable actriz de la pantalla Kay Francis más elegante que nunca, en la producción dramática titulada «Las mujeres son así, actuando secundada por Pat O-Brien y Ralph Forbes. Una producción en la que exhibe los más preciosos modelos de trajes que ha podido diseñar el modista de la Warner.

La otra película es una simpatiquísima comedia de largo metraje que se titula «Desde los tiempos de Eva», interpretada por Robert Montgomery, Marion Davis, Patsy Kelly y Luisa Fazenda, completándose el programa con un gracioso cartón en colores, titulado «Enemigos irreconciliables»; y como de costumbre, el último noticiario.

COLOSAL MATINEE A LA 1 EN EL ALKAZAR

Una matinée colosal, regia, presenhoy, desde la una, la empresa de este popular coliseo, con noticiario, la despampanante comedia «Mátela con cariño»; Artistas Unidos presentan la maravilla en tecnicolor «Aventuras de Tom Sawyer», la película que usted no podrá olvidar mientras viva. La más exquisito aportación al séptimo arte del genio de David O. Selcnick. El espectáculo que encierra todas las emociones que puedan embargar al corazón humano, dirigido por el creador de «Loca por la música», Norman Taurog. Completa el programa la film de acción rápida y vertiginosa, «A toda velocidad», con Frankie Darro. Los precios: 30 centavos mayores de una en adeante. 15 centavos los niños y 10 centavos la tertulia familiar.

El martes, Olympe Bradna, la adorable estrella de 17 años, sensacional hallazgo de la Paramount en 1938 en la lindísima superjoya «Paraíso Robado», con la colaboración de Gene Raymond, Lewis Stone y Glenda Farrell. Un drama de amor inigualable. Conjuntamente se estrenará el vigoroso drama de gangsters «Perdugo de sí mismo», con Akim Tamiroff, Gail Patrick, Anna May Wong y Lloyd Nolan.

El jueves, el gigantesco y espectacular drama «Doble crimen en la Línea Maginot». Un drama fuerte y humano, que se desarrolla en el interior de la trinchera más poderosa que los hombres hayan podido imaginar: la Línea Maginot. Un formidable argumento cuyo interés sobrepasa a todo lo imaginable, llevándonos de emoción en emoción hasta el paroxismo.

Pronto, la soberbia realización cinematográfica «Un carnet de baile», pedida, como homenaje a Armando Borroto, director cubano que ha conseguido organizar una compañía de la raza de color, con perfecto orden y con valiosos elementos artísticos. Hoy presentará la revista «Batamba», en la que ha intercalado el cuadro «Una comparsa en día de Reyes», que se moverá dentro del patio de Lunetas. Jungla Africana, en estas funciones de despedida, recibirá pruebas ovaciones por las simpatías que ha sabido granjearse en el público.

Después del turno de las 5.30 la Escala de la Fama presenta el concurso de aficionados, para irse cumpliendo la inmensa lista que tiene de los que desean actuar en La Escala de la Fama, y dar oportunidad a todos, si triunfan, a que entren en la última preeliminación del sábado, en la eliminación final del 1ro de agosto, para cuya función, que será la primera gran fiesta de la Escala de la Fama, ya se están vendiendo con gran demanda, las localidades numeradas.

INGLATERRA: «LA BARONESA Y EL MAYORDOMO»

Inglaterra, en San Rafael y Consulado, M-5527; 15 centavos de una y media a seis y media, y 20 centavos después, niños 10 centavos a todas horas.

La mejor proyección y el más perfecto sonido de la Habana con el nuevo equipo sonoro Sincrofilm Phillips con pantalla de cristal.

Hoy, tarde y noche, la revista semanal, la comedia especial «Oliendo a rosas», y el cartón especial en preciosos colores «Perros y zorros», y las super atracciones «La baronesa y el mayordomo», colosal super comedia extraordinaria de la Fox, interpretada por los ases Annabella y William Powell; y «Penitenciaría», sensacional y emocionante super atracción Columbia, interpretada por Jean Parker y Walter Conolly.

A las cinco p. m. «La baronesa y el mayordomo», por William Powell y Annabella y «Penitenciaría», por Jean Parker y Walter Conolly.

Mañana: «Huracán» el más formidable espectáculo de la temporada interpretado por Dorothy Lamour, John Hall, y C. Aubrey Smith; «Noches de Moscow» regia producción interpretada por Harry Baur y Lawrence Olivier.

El martes próximo, «El último bandido», sensacional y emocionante producción joya interpretada por Edward G. Robinson, James Stewart y Rosa Stradner, y «Ama, vive y aprende».

CUBA Y SALON ROJO: DOS PROGRAMAS MUY SOBERBIOS

Grandioso resulta el programa que anuncia hoy en su tres tandas, el elegante y favorito cine Cuba, sito en Suárez y Corrales, con el teléfono M-9796. En matinée a la una y quince, tanda a las cinco y nocturna a las ocho y quince se exhibirá revista, comedia, cartón, estreno de la soberbia, estupenda producción «La muerte anónima», con Fray Wray y Richard Arlen y éxito de la monumental, regia, preciosa super joya con el más delicioso argumento «La baronesa y el mayordomo», con Annabella y William Powell. Precios: mayores 10 centavos en la matinée y tanda y 15 centavos por la noche. Niños 5 centavos a todas horas.

Mañana: «El Corsario Negro» y «La casa de las mil luces».

Muy soberbio resulta el programa que a sus muchos asiduos anuncia hoy el simpático y confortable cine Salón Rojo, de Monte y Antón Recio, con el teléfono M-4794. En matinée, tanda y noche se pasa por la pantalla revista, comedia, cartón, estreno de la grandiosa, formidable, sensacional super producción «Huracán», con Dorothy Lamour y John Hall y estreno de la preciosa, regia sorberbia producción «Receta para el amor», con Marsha Hunt y Kent Taylor.

Precios: damas y

El problema de los colonos de Parque Alto, solucionado

Percibirán las sumas retenidas producto de la última zafra. La vacunación del ganado de cerda

Con una representación del Instituto Cubano de Estabilización del Azúcar y otra de la Comisión de Arbitraje de Azucareros, y bajo la presidencia del Secretario de Agricultura, se reunieron ayer los delegados de los colonos del central «Parque Alto», y después de un amplio cambio de impresiones, se acordó un conjunto de bases para dar solución definitiva al problema surgido con motivo de la última zafra.

De acuerdo con las bases aprobadas en la semana que comienza mañana se procederá a la liquidación de todo el colonato del ingenio, con la cooperación de un delegado del I. C. E. A, percibiendo cada colono las cantidades retenidas, producto de la última zafra.

Los vacunadores militares

Durante ocho meses el cuerpo de vacunadores del ejército en colaboración con la Secretaría de Agricultura, ha visitado 22,000 fincas, llevando a cabo la vacunación gratuita de 162.000 cerdos y 120,000 reses, para lo que utilizaron, suero, 3.075,555; virus, 145.877; bacterina mixta, 335.924. Contra el carbunclo sintomático, 297.857; contra septicemia hemorrágica, 336.750; vacuna esporulada, 30.768.

Títulos expedidos

Se han expdido títulos para marcar ganado a los señores Ladislao Sardiña Rodríguez, Pío Horta Jiménez, Gregorio Escagedo, José Antonio Pérez Quintero, Jorge Suárez López, Antonio Enríquez, Aurelio Guerra Guerra, Abelardo Bacallao Leopiani, Israel González Muñoz, Delio García, Pedro Mejías, Aurelio Suárez Serrano, Manul Pereira López, Eloy Guerra Pérez, Esperanza Ossorio viuda de Pérez, Nicolás Marrero Pérez, Pedro Zayas García, Rafael Díaz, Alfredo Catalá Rodríguez, Pablo Mendoza Díaz, Pedro Acuña, Angel Francisco Barrios, Dulce María Trassobares Mayacen.

HURTO

El vigilante 2563, A. Hernández, de la Sexta Estación, arrestó al menor Modesto Castro Bacot, de 10 años y vecino de Neptuno 221, por acusarlo Tevvel Kleiman, dueño y vecino del establecimiento situado en Belascoaín 12, de haberle hurtado una cartera que le ocupó el vigilante.

CELIA ACUSADA

El vigilante 972, José Reybravo, de la Tercera Estación, arrestó a Celia Martínez Aguilera, de 33 años y vecina de San Lázaro 83, por acusarla Alberto Cerda Cuevas, de 25 años y de Prado 93, de haberse presentado en su domicilio formándole un gran escándalo, porque se negó a darle cierta cantidad que le exigía, amenazándolo.

A LOS COMERCIANTES

Rosa Grember, dueña y vecina del establecimiento de soda situado en Revillagigedo 127, denunció en la Segunda Estación, que en su comercio se presentaron dos individuos que al pagarle, uno dejó caer una moneda al suelo y cuando ella la fué a recoger el otro le llevó $3 pesos del cajón de la venta.

MENOR ARROLLADA

En el cuarto centro de socorro fué asistida de lesiones graves, Orladia Rodríguez Lugones, de 8 años y vecina de San Francisco 251, que le fueron causadas en la esquina de San Francisco y Lawton, por el auto 37.695, que manejaba José García Fernández, vecino de San Mariano y Coicuría.

RECLAMADO

Manuel Ortega González, de 40 años y de Oficios 74, fué arrestado por los vigilantes Ramón Morera y José Martínez, del Buró de Investigaciones, por ser la misma persona que interesa el Juez Correccional de la Sección Primera.

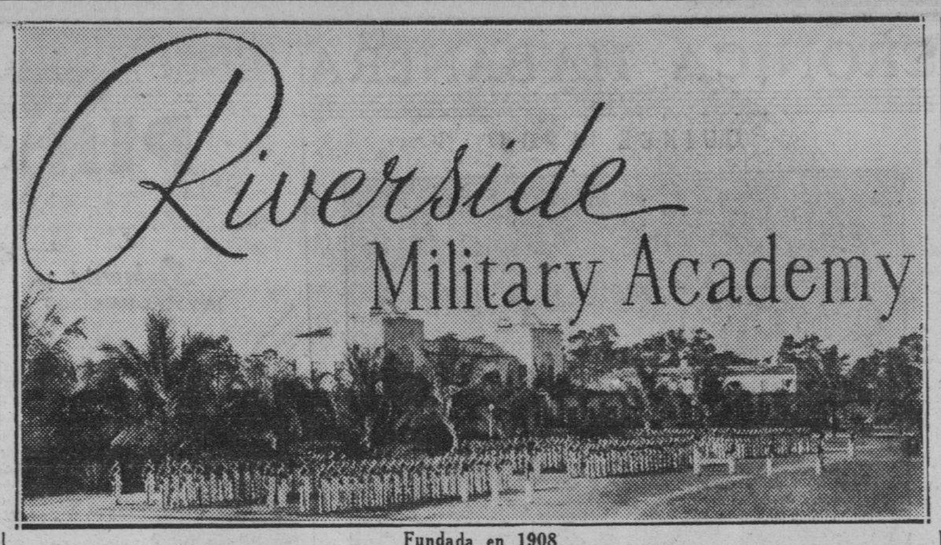

Fundada en 1908

LA MAS GRANDE de los ESTADOS UNIDOS

Dos Planteles completos
6 meses en las montañas de Georgia
GAINESVILLE, GEORGIA
(Cerca de Atlanta)
SEP. 18 — DIC. 16
ABRIL 9 — JUN. 5.

650 Alumnos, 40 Profesores
3 meses en las Playas
de la Florida
Hollywood, Florida.
16 Millas al Norte de Miami
ENERO 2 -- ABRIL 8

$300,000.00 en Mejoras durante los últimos 4 años

NUESTRO PRECIO GLOBAL de $1,044.00 al AÑO INCLUYE TODOS LOS GASTOS POSIBLES
NUESTRO SISTEMA PEDAGOGICO ES LA GARANTIA DEL PROGRESO DE SU HIJO

TRES CURSOS DISTINTOS DE BACHILLERATO: CLASICO, CIENTIFICO Y COMERCIAL. CURSOS ESPECIALES DE INGLES PARA ALUMNOS CUBANOS SIN GASTOS EXTRAS. GRADUADOS ADMITIDOS POR DIPLOMA EN LAS UNIVERSIDADES DE LO SESTADOS UNIDOS. ESTA ACADEMIA ESTA INCORPORADA A LA ASOCIACION DE UNIVERSIDADES Y COLEGIOS DE SEGUNDA ENSEÑANZA Y A LA DE ACADEMIAS MILITARES DE LOS ESTADOS UNIDOS.

Para Catálogo y Folleto Suplementario en español, sin compromiso para Ud., diríjase al Cap. Harry Hargis, de la Facultad de RIVERSIDE, Representante Exclusivo en Cuba. Hotel "VEDADO", calle M. esquina a 19, Vedado. Habana. -- Teléfno. F-6631, hasta el 15 de Septiembre.

CLASES PEQUEÑAS CON PROMEDIO DE 16 ALUMNOS EN LA CLASE.
PROGRAMA COMPLETO DE DEPORTES Y DE CULTURA FISICA

JAULAS PARA PAJAROS
DE BRONCE PURO Y FINISIMO COLOR DE ULTIMA NOVEDAD. PRECIOS ATRACTIVOS. Ferretería OLAVARRIETA. Neptuno 106, entre Campanario y Perseverancia
A-9480, LA LLAVE

Compre mañana el NOTICIERO DEL LUNES, que se halla a la disposición del público a la misma hora matinal que el DIARIO DE LA MARINA; trae abundante información nacional y extranjera y publica siempre las últimas y más documentadas noticias de España.

¿VA UD. A MIAMI?
Disfrute de la situación ideal, frente a la bahía, que ofrece el
Hotel ESMERALDA
Boulevard Biscayne y Calle 5
Habitaciones amplias con baño desde $1.50.
Precios especiales para grupos y or semanas
J. E. SCURRY Gerente
Antiguo gerente del Hotel Halcyon

Dr. ANTON LUZT
Oculista
Calle 23 esquina a H,
Vedado
Teléfono F-4995.
Consultas de 11 a. m. a 3 p. m.

CRONICA HABANERA

EN SUS VISPERAS

Mañana, en la festividad de Santa Valentina, estará de días una señorita que empieza a brillar en sociedad, Valentina Palacios y Moreno, hija del conocido hombre de negocios Rafael Palacios, miembro del Comité Ejecutivo del DIARIO DE LA MARINA, y de su gentil esposa Clara Moreno.

La señorita Palacios, tan bonita y tan graciosa, ofrecerá esta tarde un té en el Country Club a un grupo de sus amistades.

El adorno de la mesa, bella y elegante, ha sido encomendado al jardín «El Clavel», el famoso jardín de los hermanos Armand.

Reciba Valentina nuestra felicitación anticipada.

FELIZ OPERACION.—En días pasados fué objeto de una delicada intervención quirúrgica, que ha tenido el más feliz resultado, la señora Amparo de León.

Operación que llevó a cabo el doctor Ignacio Calvo Tarafa en la gran clínica de la Asociación Médico Quirúrgica «El Sagrado Corazón».

Muy satisfactorio es el estado de la paciente.

Enhorabuena.

AGRADECIMIENTO. — El grupo de damas organizadoras de la hermosa fiesta a beneficio de la Creche Habana Nueva, que tuvo efecto el miércoles último en el Auditorium nos ruega hacer público su agradecimiento a las personas, instituciones y firmas comerciales que cooperaron con ellas para la mayor brillantez del acto.

He aquí la relación de personas a quienes dichas damas envían sus más expresivas gracias.

Modisto Moryss: un vestido de señora a medida.

Sra. María Radelat: 12 trajecitos blancos de niño.

Sra. María García de Menéndez: 10 trajecitos blancos de niña.

Sra. Josefina Cepeda de Jorge: 10 trajecitos blancos de niña.

Casa de Beneficencia y Maternidad, Dr. Portela: Prestó la Banda de Música y la Cantoría.

Sra. María Muñoz de Quevedo: Directora de la Cantoría.

Mina Myrna Villier: Trabajo en el Beneficio.

Modestín Morales: Enseñó a dos niñas de la Creche a bailar el zapateo.

Casa Trías: Adorno floral del escenario.

Ernesto P. Smith: Cedió una película de Grace Moore.

RKO (Cía. Cubana de Películas): Cedió una película «La marcha del tiempo», aunque no la pusieron.

Sr. Oscar Hernández: Regaló cigarros para vender en el teatro.

Casa Armada: Regaló chocolates y caramelos para vender y darles a los niños.

Pro Arte Musical: Accedió al contrato haciendo rebaja y permitió vender dos palcos de los reservados para la directiva.

Sr. Edelberto de Carrera: Contribuyó al contrato del teatro en buenas condiciones.

Sra. Sarah Rodríguez B. de Ramírez: Acompañó con violín el número de La Primavera.

Sr. Antonio Pujadas: Acompañó al piano varios números de las niñas.

Sra. Edita Seiglie de Enciso: Confeccionó las florecitas que adornaban a las niñitas en La primavera.

Y los cronistas sociales y las estaciones de radio por la propaganda.

DEL CAPITULO NUPCIAL.—Como ya hemos anunciado, el próximo domingo día 31, a las cinco de la tarde, contraerán matrimonio en la Parroquia del Vedado la distinguida señorita Daisy Manzanilla y Sorzano Jorrín y el joven y talentoso ingeniero Enrique Olivares y Cabello.

Designados están los padrinos y testigos de esta ceremonia que promete quedar muy lucida.

Serán padrinos el ingeniero Enrique Olivares, padre del novio y la señora Margarita Sozano Jorrín de Manzanilla, madre de la novia.

Testificarán por ella, los doctores Antonio L. Valverde, y Fernando M. Sepúlveda el ingeniero T. M. Victori, y los señores Isidro Olivares y Ricardo Rodríguez.

Y por él, los doctores Leonardo Sorzano Jorrín y Atanasio Hernández Rivera y los señores Joaquín M. Manzanilla, Luis P. Bassave y Manuel Francisco Trelles.

Ayer por la mañna se celebró la boda civil en la notaría del doctor Mantecón, siendo testigos los señores José R. Villalón y José Joaquín Lombillo Clark.

(Continúa en la página DIEZ)

Martes 26
SANTA ANA
Un regalo da la pauta de la exquisitez, la cultura y la espiritualidad de la persona que lo hace.
Acabamos de recibir un conjunto de objetos para regalos, cuya elegancia y distinción harán resaltar dichas cualidades.
SUS PRECIOS PERMITEN AL MAS HUMILDE, HACER DERROCHE DE REFINAMIENTO.
¡APROVECHE LA OPORTUNIDAD PARA ADQUIRIR LO MEJOR POR MENOS!
Joyería "El Gallo"
Famosa por sus regalos de distinción
San Rafael e Industria

HOSPITAL CALIXTO GARCIA

Director: Dr. M. Costales Latatú.

Cirujano de guardia: Dr. José Lastra Camps.

Médicos de guardia: Dres. González Cárdenas y Huergo Pino.

Ingresos: Rosa M. Herrera, Marcelino Benítez, Heliodoro Valero, Silvestre Llanos, Angel Fundora, Antonio García, Antonia Morán, Rafaela Milagrón, Carlos Torres, María Pérez, Martín Ruiz, Yolanda Jiménez, Esther Jiménez, Juan Cantero, Gracielá Manresa, Antonio Vigos, Eladia Díaz, Domingo Hernández, Ana L. Rodríguez, Caridad Gómez, Ana Rodríguez, María Rodríguez, Agustín Bernal, Saturnino Palazuela, Adolfina Medina, Agustina Nodarse, Antonio M. Prieto, Marcelino País, Francisca Parra, Rosalina Martínez, Liborio Abrabante, María A. Gómez, José Díaz, Eulalia Moreno, María Díaz, Zenaida Alonso, Clara Pérez, Oscar Méndez, Pedro Fernández, Juana L. Azcuy, Alberto Euva, Agustina Madruga, Baldomero Gómez, Mara Rivero. Total: 44 ingresos.

Altas: José M. Bautier, Emelina González, Jerónimo Pérez, Francisco Mailero, Angel Custodio, Estanislao Méndez, Florinda Prohenza, Mercedes de Armas, María Hernández, Fausto Bombalier, Isabel Turiño, Orfelina Roque, Heriberto Martínez, Ramón Schewered, Francisca González, Tomás García, Abilio Inerariti, Cesáreo Zúñiga. Total: 18 altas.

Operaciones: Ana Salgado, Apendicectomía, Dr. Costales Latatú; Caridad Castillo, Laparotomía por fibroma, Dr. Costales Latatú; Carlos Pérez, Enucleación, Dr. Yanes; Antonio Pérez, Iridectomía, Dr. Yanes; Ernesto Ceballos, Apendicectomía, Dr. Solís Suárez; Ramón Cepero, Colecistectomía, Dr. Banet; María Vázquez, Apendicectomía, Dr. Varela. Total: 8 operaciones.

Radiografías: 39 Fluoroscopías: 18.

Dr. Jorge L. Dehogues
OCULISTA
Elección de Lentes
Consultas: de 10 a 12 para pobres.
Particulares de 4 a 6
REINA 88 Tel. M-7766.

Un cutis saludable es siempre hermoso
ELIZABETH ARDEN

..«LA FILOSOFIA» tiene el agrado de anunciar la presencia de MISS ALLEEN FAYE —representante personal de MISS ELIZABETH ARDEN— que se dispone a ofrecer a nuestra clientela, gratuitamente, el rico caudal de sus conocimientos y su experiencia en el difícil arte del «maquillaje» y del cuidado del cutis.

MISS ALLEEN FAYE, representante personal de Miss Elizabeth Arden.

MISS ALLEEN FAYE, durante dos semanas, dará diariamente consultas personales —de 9.30 a. m. a 12 m., y de 3 a 6 p. m.—, que concederemos por turno riguroso. Comenzarán estas consultas mañana lunes.

Empleará MISS ALLEEN FAYE en sus consultas el tiempo necesario 20 a 30 minutos para que cada persona reciba las indicaciones adecuadas para llegar al éxito en todo tratamiento de belleza.

Toda clienta de «LA FILOSOFIA» que desee ser atendida por MISS ALLEEN FAYE, representante personal de MISS ELIZABETH ARDEN, debe separar mañana temprano su turno llamando a los teléfonos M-8277, M-8278 y M-9472.

La semana de belleza de "LA FILOSOFIA"
y las Charlas Femeninas de Hortensia Gelabert

Durante «la semana de belleza de «LA FILOSOFIA», las amenas Charlas Femeninas de Hortensia Gelabert estarán dedicadas en su totalidad a tan interesante asunto.

MISS ALLEEN FAYE, la representante personal de MISS ELIZABETH ARDEN, será interrogada diariamente ante el micrófono por la genial Hortensia Gelabert sobre infinitos tópicos de belleza y del cuidado del cutis.

Los temas que desarrollarán son los que siguen:

LUNES 25.—I: Damas aristocráticas y actrices célebres en el salón de belleza de Elizabeth Arden. II: Tres cosas indispensables para conservar la juventud eternamente.

MARTES 26.—I: Instrucciones de Miss Arden a sus ayudantes. II: Tratamiento del cutis para la noche y la mañana.

MIERCOLES 27.—I: Cómo tonificar, blanquear y afirmar el cutis. II: Método para desvanecer las líneas y arrugas del rostro.

JUEVES 28.—Tratamiento para las espinillas, para reducir los poros y eliminar manchas y granos. II: Cómo debe conservarse la blancura de la tez.

VIERNES 29.—I: Elizabeth Arden recomienda con vivo interés el cuidado de los ojos. II: Hay que modelar el rostro con las vendas Elizabeth Arden.

SABADO 30.—I: Cómo embellecer las manos y los brazos. II: Ejercicios físicos y régimen para conservarse siempre esbelta.

Las Charlas Femeninas de Hortensia Gelabert, exclusivas de "LA FILOSOFIA", se transmiten a las 2 p. m., por las estaciones C-M-C-F, onda larga, 810 Kc., y C-O-C-H, onda corta, 9437 Kc.

LA FILOSOFIA

COMPRE AHORA — LA MEJOR POLIZA DE SALUD — UN Refrigerador ELECTRICO

5 Características de los Nuevos Refrigeradores WESTINGHOUSE 1938

Nuevas y exclusivas ventajas de los modelos WESTINGHOUSE *probados* y *mejorados*. Interésese por nuestro "Plan Especial" de ventas y obsequios de la actual campaña.

COMPAÑIA ELECTRIC DE CUBA
SALON DE EXHIBICION GALIANO 88 A-9930 M-6938
Oficinas Generales: INDUSTRIA 140 y 142
AGENCIAS EN TODA LA REPUBLICA

WESTINGHOUSE ELECTRIC

Sintonice CMCY 570 kc.

Cuesta un poco más... pero es
Westinghouse

M.E.C.D. 2016

CRVZADA PRO BIENESTAR

"La salud del pueblo es ley suprema": por este sabio aforismo, la Ciencia y la Industria trabajan afanosamente desde hace centurias... Y entre las grandes victorias obtenidas, la refrigeración eléctrica se destaca con perfiles tan marcados, que en pocos años ha quedado consagrada como una de las más valiosas conquistas modernas al servicio de aquel noble ideal... Hoy la refrigeración eléctrica está definitivamente considerada como uno de los elementos más eficaces para la protección de la salud humana - porque garantiza en forma científica la conservación de los alimentos. Lleve salud y bienestar a toda su familia con la maravillosa refrigeración eléctrica.

¡Recuerde que un Moderno

REFRIGERADOR ELECTRICO

es la Mejor Póliza de Salud!

CRONICA HABANERA

QUINCE AÑOS

Bertha Guiral, bella y muy graciosa hija del ingeniero Mario Guiral Moreno, alto funcionario de la Secretaría de Agricultura y de su esposa Octavia Prieto, ofrecerá mañana un recibo para celebrar su entrada en la feliz edad de los quince.

Recibirá la linda señorita de nueve de la noche en adelante, en «Villa Octavia», la residencia de sus padres, en el reparto Buen Retiro.

EL RECITAL DEL MARTES. — Todo está preparado, todo, para el recital del próximo martes en el Auditorium que nos ofrecerá la admirable y admiada ecitadora Natalia Aróstegui de Suárez.

Dicho recital que será una fiesta de arte exquisito, dará comienzo a las cinco y media de la tarde y se llevará a efecto en el hermoso teatro Auditorium del Vedado.

Natalia Aróstegui ha sabido combinar un programa amenísimo en el que figuran composiciones poéticas de Fernández Arrondo, Juan Marinello, Leonardo García Fox, Emilio Ballagas, Rubén Martínez Villena, Jean de Beke, Franz Toussaint, Edgar Allan Poe, Mariblanca Sabas Alomá, Lucila de Castro, Dulce María Loynaz, Meira Delmar, Ana Mercedes Pérez, Gabriela Mistral, Juana de Ibarbourou y Alfonsina Storni.

Se ruega a las personas que hayan reservado localidades, pasen a recogerlas antes de las seis de la tarde de mañana lunes, pues pasada esa hora se pondrán a la venta.

Dado el gran interés que hay por escuchar a Natalia Aróstegui y admirar su arte incomparable, no dudamos que este acto será un éxito completo.

UN ALMUERZO.—El sábado seis de agosto en el Vedado Tennis Club ven y talentoso doctor Julio Morales le será ofrecido un almuerzo al jo-Robelín por haber terminado su carrera de abogado con altos honores.

Organizan tan simpático homenaje el doctor Ernesto Marty, el doctor Rafael de Cárdenas y los señores P. Altuzarra, Pedro Pablo Herrera y Joaquín Gumá a los que deberán ser dirigidas las adhesiones.

Por las muchas simpatías que tiene el homenajeado en nuestra sociedad muy concurrido ha de verse este almuerzo.

GRADUADA

Acaba de graduarse de Doctora en Derecho Civil en la Universidad de la Habana, la bella señorita Celia Tarajano, hija del industrial señor José Tarajano.

Para ella nuestra felicitación.

(Continúa en la página ONCE)

PIANOS

Steinway NEW YORK - HAMBURGO
Gaveau PARIS
R. Gors & Kallmann BERLIN
Steinberg BERLIN
Bogs & Voigt BERLIN
Jesse French NEWCASTLE, IND.
Winter & Co. NEW YORK

de cola y verticales

25 MODELOS DIFERENTES EN STOCK

Exclusiva de Venta para Cuba:

TOLEDO
PAELLA A LA VALENCIANA
Una de nuestras especialidades
Amplios reservados. Abierto día y noche.
BARCELONA y AGUILA. HABANA. TEL. M-2051.

DISPOSICIONES DE LA JEFATURA DE POLICIA

Por orden del coronel José E. Pedraza, Jefe de la División Central de la Policía Nacional, se ha dispuesto que el día 15 de septiembre del año actual, se efectúen los exámenes para los sargentos que aspiren a oficiales.

Se ha dictado una circular convocando a los sargentos que aspiren a oficiales, para cubrir las plazas de primeros tenientes vacantes en el Cuerpo, para cuyo efecto los aspirantes deberán solicitarlo del comandante jefe de la Academia, antes de las 12 m. del día 30 del presente mes.

Los sargentos que aspiran a Oficiales, deberán llevar por lo menos un año de ejercicio en el grado. Estarán exentos del examen de ingreso los sargentos que ostenten títulos de bachiller, Graduado de la Ecuela de Artes y Oficios a que hayan sido graudados de las Escuelas Normales.

El examen mental será a base de las siguientes asignaturas: Gramática Castellana, Aritmética, Escritura, Código Penal, Ley de Reuniones y Asociaciones y Policía Judicial. Será tomada en consideración la conducta de los aspirantes durante el tiempo que lleven en el Cuerpo.

Para resultar aprobados deberán obtener una calificación de 75 puntos.

La Jefatura de la División Central, oportunamente nombrará los miembros del tribunal para dichos exámenes.

Orden del Día

Ha sido dejada sin efecto la orden que nombraba profesores de la Academia de la División Central de la Policía Nacional, a los siguientes oficiales: comandantes Miguel de la Fé Valdés, de Gramática, Caligrafía y Atestados y libro borrador de una Estación; Juan Serra Cardona, Instructor Militar y Régimen interior de un Cuatel; Gil Ibáñez Mejías, Gramática Castellana, Código Penal y Ley de Enjuiciamiento Criminal; capitán Jorge Hernández Volta, Geografía de Cuba y Universal, Historia de Cuba y Universal, Lógica y Nociones de Psicología e Inglés; capitán Angel García Silva; Administración, Reglamentos y Leyes Vigentes; capitán Sebastián Quintana Barroso, Equitación y Reglamento de Caballería; primer teniente doctor Juan Sosa de Quesada, Moral Cívica e Higiene; teniente Veterinario, Isidro Medina Méndez; Hipología, segundo teniente Arquitecto, Arturo G. S. Munder Barié, Tipografía y Lectura de Mapas y Croquis; capitán Juan Zaragocí y Miranda, Código Penal, Policía Judicial Historia de Cuba y teniente Román Gómez Miranda; Reglamentos y Leyes Vigentes y División Judicial Demarcaciones de Estaciones.

CANAS

Suprima sus canas en pocos días con el uso de la Loción "La Condesa"
HIGIENICA, INOFENSIVA
Devuelve al cabello canoso su color natural exacto en pocos días, sin las molestias de las tinturas.
EXTIRPA LA CASPA. NO MANCHA LA PIEL NI LA TELA MAS DELICADA
De venta en tiendas y farmacias.
PRECIO $ 2.50 PIDA PROSPECTO
EXIJA LA LEGITIMA LOCION HIGIENICA
"La Condesa"

LE PICA LA PIEL O SIENTE QUEMAZON

El Ungüento Cadum hace cesar el ardor y la picazón y proporciona alivio al instante. Tiene un efecto emoliente y cicatrizante asombroso sobre la piel irritada o inflamada. Durante muchos años ha probado ser de gran alivio para millares de personas en casos de eczema rebelde, acne, (barros), granos, furúnculos, úlceras, erupciones, urticaria, ronchas, almorranas, comezón, sarna, heridas, arañazos, cortaduras, lastimaduras, aspereza de la piel, postemillas, escaldaduras, salpullido, quemaduras, costra, magulladuras, etc. Tenga mucho cuidado con las imitaciones.

INFORME DE LA SECRETA ACERCA DE DOS SUJETOS QUE EXPENDEN MARIGUANA

El subinspector de la Secreta, jefe del grupo de persecución de los infractores de la ley de drogas, informó ayer al comandante Menéndez que Rigoberto Orizono Paris, que fué preso en Flores y Estévez por vigilantes de la Séptima Estación de Policía, es un consumado expendedor de mariguana, que tiene revendedores en esta capital; agrega el informe que el acusado esperaba en Monte y Estévez a uno de sus agentes, nombrado Antonio Julio Font González, que fué preso también y al que le ocuparon tres cigarros de dicha yerba para su expendio. Termina diciendo el informante que Orizono explota principalmente su ilícito negocio en la barriada de Atarés y en la del Pilar, así como en los alrededores del Mercado Unico, siendo varios los que lo auxilian en esas actividades, a los cuales se detendrá en breve.

VARIOS PROCESADOS

El doctor Centellas, Juez de Instrucción de la Sección Quinta, dictó ayer tarde los siguientes autos de procesamientos:

Contra Segundo Quincosa Valdés, acusado de un delito de falsedad, con fianza de 300 pesos; Rubén Darío Domínguez, por el mismo delito, excluido de fianza; Agustín García Alfonso, por lesiones, con fianza de mil pesos; José Machado Esteno, por lesiones, con fianza de 200 pesos, y Jenaro Alonso Núñez, por lesiones, con fianza de 200 pesos.

TRES HIDROAVIONES DE VUELOS TRASATLANTICOS ESTAN EN LONG ISLAND

PORT WASHINGTON, julio 23. (AP).—Los hidroaviones tranoceánicos de tres potencias mundiales, se mecen hoy en las aguas de Long Island, testimonio mudo de la lucha cortés entre las naciones por la supremacía de las rutas aéreas del Atlántico.

Un hidroplano británico llegó da Foynes, Irlanda, ayer, después de completar la primera de la serie de vuelos experimentales del presente año. La Gran Bretaña inició las pruebas el año pasado.

Un hidroplano alemán terminó hoy también el primero de los varios viajes redondos que se propone hacer este año como continuación de los estudios que se estuvieron haciendo entre Nueva York y Las Azores en 1936 y 1937.

Dos horas más tarde un hidroavión americano, llena la cabina de pasajeros, partió para Bermudas, punto de escala de los futuros viajes intercontinentales.

Los Estados Unidos no se proponen realizar ningún vuelo más hasta que los nuevos aviones Boeing para 72 pasajeros, que se están cosntruyendo, estén listos para prestar servicio.

EN UN BILLAR

Manuel Guerrero Guzmán de 38 años y vecino del billar situado en Belascoain 4, denunció en la Sexta Estación, que al llamarle la atención a un individuo que molestaba a los que jugaban, le lanzó una silla y un cuchillo que portaba, dándose a la fuga.

MUEBLES al CONTADO y a PLAZOS
NO PAGUE LUJO
JUEGOS COMPLETOS DE CAOBA Y PIEZAS SUELTAS A PLAZOS: DESDE $1.50 SEMANAL
VISITE ESTA CASA
EL FENIX
NEPTUNO Y SOLEDAD
U-1360
PICOS CARBALLIDO Y CO.
CAMBIAMOS SUS MUEBLES DE USO Y HAY CANTIDAD EN LIQUIDACION

AMENAZAS

Octavio Bassa Alvarez, de 21 años y vecino de Oquendo 420, denunció en la Sexta Estación, que un individuo que sólo conoce por «Montalvo» que frecuenta Infanta y Estrella, lo amenazó con darle una paliza donde quiera que lo vea, al negarse a facilitarle la mitad de 20 pesos que le regalaron por dar la sangre a un amigo para una transfusión.

EXPENDEDOR DETENIDO

El vigilante 2272, de la Quinta Estación, arrestó a Raúl Rivas Fumero, de 17 años y vecino de Portocarrero 5, Reparto El Moro, porque en Corrales 155, le suministraba drogas al asiático Lorenzo Di, de 32 años y de aquel domicilio. Al practicársele un registro a Di, le ocupó un papelillo de morfina, que confesó era para curarse.

Las misas tienen dos aspectos: uno espiritual y otro material. Las flores también tienen esos dos aspectos. Luego no hay razón para combatirlas.

ASOCIACION NACIONAL DE JARDINES

TODA AMERICA LE OFRECE SUS MARAVILLAS.
ADMIRELAS UNIENDOSE A LA PROXIMA EXCURSION A LA AMERICA DEL SUR
INFORMES COMPLETOS EN
DUSSAQ Co. Ltd. S.A.
BAJOS DEL CENTRO ASTURIANO
TELEFONOS:
A-6540 y M-6401
HABANA

DEBILIDAD
AGOTAMIENTO
ANEMIA
VINO y JARABE
Deschiens
a la Hemoglobina. — Los Médicos proclaman que este Hierro vital de la Sangre es muy superior á la carne cruda, á los ferruginosos, etc. — Da salud y fuerza. — PARIS.

M.E.C.D. 2016

En esta semana se inaugurará la casa de modas "The Leader", con la más extensa colección de vestidos, acabados de recibir de los grandes centros de la moda.

Solicite su invitación.

The Leader
MODAS FEMENINAS

SAN RAFAEL, 29, CASI ESQUINA A GALIANO

CRONICA HABANERA

EN SUS DIAS

Una felicitación muy afectuosa le enviamos con estas líneas a la gentil y encantadora señorita Cristina Saladrigas y Faz, que en la fecha de hoy está de días.

La señorita Saladrigas, que ya se destaca en nuestro mundo artístico como compositora notable, ha de verse muy congratulada con tal motivo.

Cardenenses

EN KAWAMA BEACH CLUB
La sesión rotaria del jueves

Kawama.

Paraíso de Varadero.

Rincón fascinador, de dulces ensoñaciones donde la vida parece tener un ritmo inefable y donde el alma y el espíritu se remontan a lo infinito para experimentar los más exquisitos placeres, en ese Kawama idealísimo, donde su propietario el dinámico e inquieto coronel Eugenio Silva, ha sabido poner con sus hijos, todo su buen gusto, su don de gentes y su envidiable tacto, fué la comida-sesión del Rotary Club de Cárdenas, la noche del jueves último.

Ningún lugar mejor.

Para acto de tal índole.

El rotarismo que tiende a hacer de la amistad afecto y del afecto camaradería, eligió para esa noche rotaria el edén sublime del Kawama Beach Club, donde si Dios puso en el paisaje un cielo, un mar y una playa todo excepcional, el coronel Silva adoptó el lugar al conjuro de la poesía y del ensueño.

Kawama!

Fuente imponderable de belleza!

Recinto acogedor que convida a soñar, allí bajo el palio de los cielos de una noche de verano, se celebró en una de sus terrazas, la comida-sesión rotaria que comento.

Tuvo un prólogo.

De ricos cocktails.

En su romántico bar-barco, coquetona embarcación que en arena fina produce valvenes, se saborearon los famosos «kawanitas», receta original de aquel bar en cuyos estantes se destacan los más finos licores, patentes legítimos para el más exigente paladar.

Del bar a la comida.

Servida en mesitas.

En la mesa presidencial se destacaban el Presidente del Rotary Club de Cárdenas, el afable Dr. Roberto L. Wharton; los capitanes del Ejército Constitucional, señores Rafael Sanz, Agustín Díaz y Jesús Fernández, jefe del Escuadrón 25, jefe de la Policía y jefe del Puerto, respectivamente; Adolfo Hernández, el Alcalde Municipal; el distinguido hombre de negocios señor Eugenio Sosa, que se hospeda en el Club Náutico de Varadero, y al que tuve el gusto de conocer; el señor Ramón Lorenzo, el simpático «Lorencito», ex-Gobernador rotario y excelente amigo; Enrique I. Cruell y el joven Soler, así como el activo Secretario, señor Oscar Labourdette; en otra mesa, los señores Víctor Ruiz, Rafael Palmer, José Esteban Fernández Llébrez, el simpático y cariñoso Dr. Pedro J. Sierra; Guillermo Figueroa, Pedro Balbis, de invitado; Angel Fernández, el doctor Gustavo Pérez Maribona, Ricardito González Mier y René Véliz; en otra mesa, los señores Luis del Valle, Luis Estévez, Edgar Carrillo, el coronel Eugenio Silva, el emperador de Kawama; el Dr. Ramiro Pérez Maribona y el sociable Eugenio Silva y Giquel, con el que compartió el cronista y una mesa más en la que tuve mi puesto junto a Enrique Torres, Avelino García González Avelino Iglesias, el Dr. Fausto Quintero, Manuel Fernández, Francisco Oliva, Octavio Sust.

Se hizo el pase de lista.

Y se leyó el acta anterior.

Hablaron en pro de Cárdenas y Varadero el coronel Silva, el Dr. Ramón Lorenzo y el capitán Agustín Díaz y del discurso del coronel Silva pude recoger gratas impresiones alrededor de la reciente visita que hicieran a Kawama el jefe del Ejército, coronel Fulgencio Batista, su esposa e hijos, visita que ha de redundar en un futuro hermoso para la Playa Azul.

Me reservo esas impresiones.

Para fecha no lejana.

Se acordaron las dos próximas sesiones del Club, una de café, el jueves 28 de Julio en la ciudad, y la otra, comida, el jueves 4 de Agosto en el Gran Hotel de San Miguel de los Baños.

No olvidaré un detalle.

De la comida del jueves.

A manera de exquisito plus endulzaron esa noche rotaria en Kawama, con las notas de sus guitarras y con sus meliodiosas canciones, ese trío ideal de Margarita Lecuona, la interesante Margarita, y las risueñas y encantadoras Raquel y Paulette Oti.

Recibieron aplausos.

Cálidos elogios.

Y así, encantado de esas horas vaderistas, en aquella concha nacarada que se llama Kawama Beach Club, donde brillan por su distinción las gentiles Otilia y Ofelia Silva, y la amable señora de Carrillo, dejó el cronista a media noche esa maravilla para retornar a la ciudad en el cómodo auto de su querido amigo el doctor Sierra.

Noche evocadora.

En ese Kawama tentador.

Santa Cristina

El santo del domingo.

Santa Cristina.

Entre las que recuerda el cronista llevan ese nombre se hallan las señoras María Cristina de Piñeiro y María Cristina Hernández de Echenique, y entre las señoritas, Cristina Morera Vega, Cristina Domenech y Cristina Barredo.

A todas mi saludo.

Que es cumplido.

En Martí

Variedades.

En el teatro de la Calzada.

Actúan allí dos noches los simpáticos y populares actores cómicos Garrido y Piñero, y con ellos Candita Quintana.

Cartel de atracción.

En el concurrido teatro.

Una felicitación

Mándola ahora.

Muy merecida.

Es para el estudioso joven José Armando Debién Caparó, que acaba de aprobar su examen de ingreso en el Instituto de Segunda Enseñanza de esta ciudad con notas brillantes.

Mi enhorabuena.

Muy calurosa.

Francisco González BACALLAO

Le Palais Royal
Joyería
RELOJES
Ultimas novedades para Sport en Oro 18 Kts. Modelos Exclusivos
OBISPO CON TEJEDA HABANA

POLVOS DE ABISINIA
EXIBARD
Sin Opio ni Morfina
Muy eficaces contra
ASMA
Catarro — Opresión
y todas afecciones espasmódicas de las vías respiratorias.
35 Años de Buen Éxito. — Med. Oro y Plata.
Docteur H. FERRE
28, rue Richelieu
PARIS
TODAS FARMACIAS

LA NEURITIS LE IMPEDIA DORMIR

Creía estar tullida de por vida

Esta señora sufrió tanto de una inflamación de los nervios que no podía dormir por la noche. De seguro que esta carta será interesante para muchos que también sufren: Hace algunos años tenía una neuritis lo más espantosa en ambos brazos. Las noches se me pasaban volviéndome de un lado para otro sin poder dormir. Luego se me puso tan fuerte la mano derecha que no podía ni doblarla. Me puse después tan mala del pie izquierdo que no podía levantarme del lecho. De modo que tuve que llamar al médico y abandonar el trabajo. Creía que estaba tullida de por vida. Enteramente ocasional el médico me dijo que tomara un poco de sales por las mañanas. Ensayé una pequeña dosis de las Sales Kruschen tomándolas con regularidad y era casi increíble la diferencia tan notable que tuve en unas pocas semanas. Por demás está decir que desde entonces he continuado tomándolas».—(Srta.) E. W.

Dos de los ingredientes de las Sales Kruschen tienen el poder de disolver los cristales de ácido úrico—la causa determinante de esos dolores punzantes. Otros ingredientes de Kruschen ayudan al organismo a expeler de la economía esos cristales disueltos.

Las Sales Kruschen se venden en todas las farmacias y droguerías al precio de $0.60 el frasco chico y $0.75 el frasco grande.

El contenido del frasco grande es dos veces y medio mayor que el frasco chico.

HERIDOS EN UN CHOQUE

En la esquina de Montoro y Lugareño, chocaron los autos que manejaban Tito Martínez Valdés, de Saluc 15 y Juan Martínez Viera, de Almendares 115, los que fueron asistidos en el Segundo Centro de Socorro de lesiones menos graves. El vigilante Joaquín Rodríguez, de la Novena Estación, que presenció los hechos, estimó responsable del accidente a Martínez Viera.

REGALOS

Cualquiera que sea su presupuesto, podrá adquirir un objeto de refinado gusto amparado por nuestro sello de distinción y garantía. Aproveche los últimos días de la gran

"VENTA EXPOSICION"
PRECIOS SIN PRECEDENTE

Secciones económicas de $1.00 a $5.00, repletas de finísimos artículos de mucho más valor.

MUEBLES Y TAPICERIA. La más alta expresión de arte y calidad. Descuentos especiales

"LA ESMERALDA"

Joyas, Muebles, Objetos de Arte.
San Rafael No. 1 y San José No. 2, entre Consulado e Industria.

EN EL HABANA YACHT CLUB.—En un ambiente exquisito, de cordialidad, de refinamiento y distinción, se llevó a cabo ayer el almuerzo que ofreció en honor de la prensa habanera la bellísima dama Natalia Aróstegui de Suárez, nuestra gran recitadora, cuyo recital de poesías señalado para el martes, promete resultar un acontecimiento.

Dicho almuerzo tuvo lugar en el aristocrático Habana Yacht Club a la una del día.

Una preciosidad la mesa.

Decorada fué por los artistas tan celebrados del gran jardín «La Dalia», a base de una guirnalda de gardenias que alcanzaba a todo el largo de la mesa.

Con la señora de Suárez presidió el acto su padre, el ilustre Dr. Gonzalo E. Aróstegui, y sus hermanas, las gentiles damas Carmen Aróstegui de Longa y Nena Aróstegui de Bolívar.

Ocupaban los demás puestos las señoras Laura Rayneri de Alonso, Presidenta de Pro Arte Musical; Lizzie Morales de Batet, Conchita Ribas de Chibás, María Gastón viuda de Ortiz, Rosita Rivacoba de Marcos, María Radelat viuda de Fontanills y Leonor Barraqué; las señoritas Anita Concistre y Conchita Gallardo y los señores Miguel de Marcos, doctor Pastor del Río, Rafael Suárez Solís, Conangla Fontanills, Mario Lescano Abella, cronista teatral de «Avance»; Roberto Rodríguez, Javier Pérez de Acevedo, Nicolás Yavorsky y Edgardo Lescano Abella.

Nuestro estimadísimo compañero Mario Castellanos, cronista social de «El Mundo».

Terminado el almuerzo, el doctor Pastor del Río leyó un valioso trabajo que más adelante insertamos, contestándole el señor Miguel de Marcos, nuestro admirado compañero, con breves y atinadas palabras, siendo uno y otro, muy aplaudidos por la concurrencia.

Después habló el conocido periodista español Rafael Marquina, y por último hicieron gala de su voz las señoras Aróstegui de Suárez y Blanco de Cárdenas, acompañadas al piano por la señora Morales de Batet.

He aquí el trabajo del doctor Pastor del Río que dice así:

«Ha hecho bien Natalia Aróstegui, en reunir a tan esclarecidos representantes de la prensa, del arte, de la crítica y de la intelectualidad cubana. Acercar espíritus es ya, por sí solo, obra de superioridad; pero unirlos y declararlos, públicamente, que se reconocen y proclaman sus insignes merecimientos y timbres extraordinarios, es contribuir a obra de solidaridad y trascendencia y comprobar que si bien es cierto que todo noble sembrador riega pródigamente sobre tierras estériles, siempre surgen, como lo prueba el acto hermoso de esta tarde, almas en donde el olvido no se afinca y conciencias donde la gratitud se torna en perpetua devoción y en florecer continuo de homenaje.

Pero aún pudiera señalarse, ahora, otro aspecto de importancia colectiva: la afirmación de que es posible congregar en Cuba, en acto de superación espiritual, a combatientes de actividades y orientaciones ideológicas diversas. Ante hecho tan estimulador, cabe preguntarnos: ¿se propuso ésto Natalia Aróstegui? ¿No sería fecundo que estas reuniones se efectuasen quincenal o mensualmente? ¿No obtendría con ello, extraordinarias ventajas la colectividad en que convivimos? Si tal labor realizamos, se iniciaría una empresa fecunda de intercambio; contribuiríamos a que fuera más vigoroso, fraternal y solidario nuestro compañerismo; y se demostraría con la magna elocuencia de realidades primorosas, que los hombres de pensamientos tienen siempre una zona de elevación en que se respetan y comprenden; y que la Idea, victoriosa, se destaca y orienta como radiante luminar sobre todas las sombras del ambiente y por encima de todas las pasiones, miserias y tormentas.

El escritor, todo aquel que descuella en cualquier noble manifestación de la vida y de regiones elevadas, posee incuestionablemente, un don providencial. Por lo mismo, el adalid de Cultura, que es fuerza en perenne potencialidad y desarrollo, creador de sociedades y de públicas orientaciones, debe mantenerse tantas veces como le sea posible, en contacto con los de su jerarquía y de su acción para el mejor ejercicio de sus funciones. Por eso, y porque nos ha reunido una mujer de excepción—una mujer que, como diría el magno poeta inglés, donde ponga las manos perfumará una rosa o irradiará una estrella— prescindamos de llamarla ahora, recitadora extraordinaria, artista de vuelos y alma de proyecciones irradiantes: y al amparo de su nombre y al clarísimo poema de su mirada que otea mundos, alturas y horizontes, afirmemos nuestra esperanza de que, cualquiera que sean las humanas desviaciones que transformen pueblos, remuevan e impongan sistemas, siempre quedarán al servicio del Bien y del Progreso y en glorificación del hombre, una Fuerza y una Liga: la fraternidad de los paladines al servicio del espíritu y la Liga Universal de los cruzados del Pensamiento y la Cultura».

UNA BODA HOY.—A las once y media de la mañana de hoy, se celebrará en la Iglesia de San Juan de Letrán, la boda de la encantadora señorita Julia de la Uz y de la Hoz y el caballeroso joven Enrique Laffitte y Calderón.

El hermoso templo lucirá las galas de un precioso decorado floral, que ha sido encomendado al buen gusto de los floristas de la «Casa Trías».

También de aquel favorecido edén del Vedado, será el ramo para la gentil desposada, respondiendo a un modelo de última novedad.

Reseñaremos esta boda.

LA BODA GONZALEZ-ECHENIQUE.—Mañana, lunes 25, y no el martes 26, como equivocadamente se anunció, contraerán nupcias en la Capilla del Colegio de Belén, a las seis de la tarde, la bella y encantadora señorita Nandita González Romance y el caballeroso joven Luis Echenique Schmeil.

La gentil pareja será apadrinada en la solemne ceremonia por la estimada dama María Luisa S. viuda de Echenique, madre del novio, y el señor Rodrigo Vigil Escalera, hermano político de la novia.

El adorno floral de la Capilla, que será de gran belleza, y el ramo de mano, han sido confiados al gusto incomparable de los floristas maestros de «El Clavel», el famoso jardín nacional de los hermanos Armand, en Marianao.

La reseña de esta boda brindará tema elegante a nuestra crónica.

EN LA PURISIMA.—Ha sido sometida a una operación en la Clínica de la Asociación de Damas «La Purísima Concepción» de 4 y 15, en el Vedado, la señora María M. Quiñones de Antiga.

Operación de apendicitis que practicó con gran acierto el doctor Eugenio Torroella, notable cirujano.

(Continúa en la página DOCE)

EL ULTIMO NUMERO DE LA REVISTA «HABANO»

Con su elegante presentación habitual nos llega la revista tabacalera «Habano», edición correspondiente al mes de julio en curso.

Se destacan en la misma algunas breves pero elocuentes alusiones a los actos celebrados en homenaje a los Estados Unidos y la Gran Bretaña, así como varias notas gráficas sobre la materia.

«Habano» reproduce también los discursos del embajador Wright y del ministro Watson, en el banquete del hotel «Nacional», y el del director de la publicación, señor Casado, que habló a nombre del ramo del tabaco. De las palabras del ministro de Inglaterra se ofrecen el original inglés y la traducción al español.

Entre otros muy notables trabajos que avaloran este número, figura el titulado «Edificando el mundo del mañana», cuya lectura recomendamos especialmente, por cuanto es la primera amplia información que se publica entre nosotros sobre lo que será la Gran Exposición Universal de New York en el próximo año de 1939.

✝

E. P. D.

LA SEÑORA

Natalia Blanco y Gutiérrez Vda. de Villaverde

HA FALLECIDO

Habiendo recibido los Santos Sacramentos y la Bendición Papal.

Y dispuesto su entierro para hoy, domingo 24, a las 5 de la tarde, partiendo el cortejo fúnebre desde la casa mortuoria, calle 10 No. 520, entre 21 y 23, Vedado, hasta el Cementerio de Colón, los que suscriben, sus hijos, hija política y hermanos, en su nombre y en el de los demás familiares ruegan a las personas de su amistad se sirvan acompañarles en tan piadoso acto.

Habana, Julio 24 de 1938.

Francisco y Carmelina Villaverde y Blanco; Cira María Lamadrid de Villaverde; Octavia, Liduvina y Francisco Blanco y Gutiérrez; Rvdo. P. Antonio Arias, S. J.; Dr. Francisco Viñas; Dr. Angel Betancourt; Dr. Manuel Villaverde.

CUPON REGALO COMERCIAL
MARCA REGIST.
HABANA CUBA
AGUILA 122
5 5
E.C.D.

Señora: si naufraga su presupuesto

Por el alza de los precios de las subsistencias y se priva de algunos utensilios que son indispensables en su hogar, recuerde usted que con los

CUPONES DE EL REGALO COMERCIAL

USTED PUEDE HACER MAGNIFICAS ECONOMIAS

La Institución de EL REGALO COMERCIAL, mediante su científico sistema de reparto de CUPONES, pone al ALCANCE DE TODAS LAS CLASES SOCIALES y ESPECIALMENTE DE LAS CLASES POPULARES, un gran sector de objetos finos y costosos que están considerados COMO ARTICULOS DE LUJO y por lo tanto fuera del alcance de las posibilidades económicas de las mayorías.

Por esto LOS CUPONES DE "EL REGALO COMERCIAL" benefician a todos, facilitan e impulsan el comercio estableciendo lazos de simpatía entre las casas que reparten los CUPONES y su clientela.

Usted, señor comerciante

al hacer el pequeño obsequio de los CUPONES DE EL REGALO COMERCIAL asegura para su casa una clientela halagada, satisfecha y agradecida que

SOLO HARA SUS COMPRAS CON USTED.

Y usted, señora ama de casa

Al recibir de su proveedor los CUPONES DE EL REGALO COMERCIAL obtiene—ABSOLUTAMENTE GRTIS—derecho a canjearlos por una gran cantidad de artículos costosos y de mucha utilidad en su hogar.

VISITE USTED NUESTRO DEPARTAMENTO DE CANJE

Donde ofrecemos millares de objetos finos y de uso corriente en todos los hogares, tanto en porcelana como en loza, cristalería, batería de cocina en esmalte y aluminio y otros, propios de uso común.

EN OBJETOS PARA REGALO NUESTRO SURTIDO ES UNICO.

SEÑOR DETALLISTA: AUMENTE Y CONSERVE SU CLIENTELA OBSEQUIANDO LOS VALIOSOS CUPONES DE EL REGALO COMERCIAL.

SEÑORA AMA DE CASA: EXIJA USTED EN TODAS SUS COMPRAS LOS MAGNIFICOS CUPONES DE EL REGALO COMERCIAL, Y VENGA A HACER SU SELECCION EN NUESTRO GRAN SURTIDO.

Y tenga usted presente que con los

CUPONES DE EL REGALO COMERCIAL

«se iluminan las ideas para hacer economías...» Oficinas de canje: Aguila 122 esquina a Estrella

CIA. CUBANA DE PROPAGANDA COMERCIAL S. A.

Julio 25
Santiago Apóstol
Julio 26
Santa Ana

Como de costumbre, en estas dos festividades populares, tendremos a la venta el extenso surtido de nuestros sabrosísimos y populares

Cakes Wardway

Si Vd. quiere hacer un obsequio delicado a un costo económico, le aconsejamos que coloque por anticipado su orden por uno de estos famosos cakes que seguramente será recibido con agrado por la persona a quien Vd. desea felicitar.

Cremería de Ward
Nuestro Nombre Es Su Garantía

Librese de los Granos
Matando su Causa en 3 Días

La primera aplicación de Nixoderm limpia magicamente la piel de los granos. Use esta noche Nixoderm y notará muy pronto que su piel se limpia, aclara y suaviza. Nixoderm es un nuevo descubrimiento que mata los Gérmenes y Parasitos de la piel que son la causa de Granos, Manchas, Eczema, Picazones y Erupciones. Usted no puede librarse de los trastornos de la piel hasta que no remueva los gérmenes que se esconden en los poros. Así pues, adquiera de su farmacéutico Nixoderm hoy mismo bajo la positiva garantía de que Nixoderm limpiará sus granos y le aclarará y suanzará la piel o su dinero le será devuelto.

Limpie sus Riñones De Acidos y Venenos

Sus Riñones son una estructura maravillosa. Dentro de ellos existen 9 millones de minúsculos tubos que actúan como filtros de la sangre. Cuando los atacan ácidos y venenos Usted sufre de Ardor en los Conductos, Frecuentes Levantadas Nocturnas, Dolores en las Piernas, Mareos, Reumatismo, Lumbago, Nerviosidad, Ojeras Muy Pronunciadas, Hinchazón de los Tobillos, etc. Las medicinas ordinarias no pueden ayudarlo mucho. Es preciso remover la causa de estos males. Cystex limpia los Riñones de los venenos y ácidos en 2 horas, consecuentemente es el pronto final de los trastornos en los Riñones. En 24 horas se sentirá mejor y mas fuerte que en muchos años y en 8 días será restaurada por completo su salud. Garantizamos que Cystex lo restablecerá o le devolveremos su dinero. Pida en su farmacia Cystex hoy mismo. Nuestra garantía lo protege.

Dr. HUMBERTO FAZ TABIO
Especialista en ENFERMEDADES DE NIÑOS.
CALZADA No. 90 entre PASEO y A. VEDADO
CONSULTAS de 3 a 5 P. M.
Teléfono F-2679

ES UD. CURIOSO?

Ha calculado a cuántos centenares se eleva el número de medicamentos que se han lanzado al mercado como útiles contra las enfermedades del ESTOMAGO e INTESTINOS en los últimos 50 años y han sido olvidados? Sin embargo SIGUE SIEMPRE EN PIE el...

elixir-estomacal
saiz de carlos

HA PENSADO UD. POR QUE?

INDICACIONES: Malas Digestiones, Gases, Dolor, Dilatación y Ulcera del Estómago, Hipercloruria, Colitis, Disentería, Enteritis, Gastritis, Vómitos, Acedías, Dispepsias, Catarros Gastro-Intestinales, Mareo de Mar, etc

M.E.C.D. 2016

¡Hay Keds para toda la familia! Y nosotros, el famoso trío, afirmamos y confirmamos que hacemos los Keds—MAS DURABLES, MAS COMODOS, MAS ECONOMICOS—¡y elegantísimos! El material es extra-fuerte, extra durable. La experiencia lo prueba—el bolsillo lo comprueba.

U. S. Keds

Producto de la U. S. Rubber Export Company

Recuerde: Que no todos los zapatos tennis son Keds—Pida siempre Keds a su peletero.

ARROJADA DE SU CASA

Mercedes Noy Raimundo, vecina de Mangos 122, denunció en la Oncena Estación, que su esposo la arrojó de su domicilio en unión de sus dos menores hijos, por lo que se ve en la mayor miseria.

Belleza y
EXACTITUD

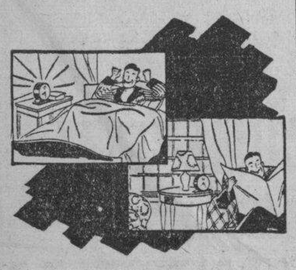

EL RELOJ PARA CADA CUARTO DE LA CASA

BIG BEN

Naturalmente que Big Ben despertará a Ud. siempre a la hora. Esa es su misión y la cumple con toda lealtad.. un año tras otro.

Pero Big Ben le ofrece mucho más. Es un reloj que será su orgullo, de diseño moderno y fina apariencia. Su llamada es segura. Su precisión de manufactura prolonga su duración. Su caja es a prueba de polvo.

Las personas de sueño ligero quedan encantadas con el silencioso tic-tac y el timbre de dos voces del Big Ben Chime Alarm. Pero si su sueño es pesado, a Ud. le conviene el sonoro e intermitente repiqueteo del Big Ben Loud Alarm. El Big Ben y los muchos otros famosos despertadores y relojes Westclox se venden en las mejores casas del ramo.

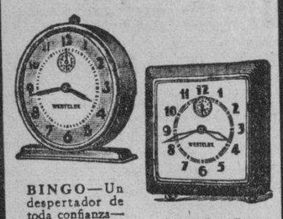

BINGO—Un despertador de toda confianza—11 cms. de alto.

SPUR—Con soporte moderno. Esfera sencilla o luminosa.

WESTCLOX
La Salle, Illinois, E. U. A.
Division of
General Time Instruments Corp.

DISTRIBUIDOR
Mario Romero
Apartado de Correos 543
Habana. —Cuba

CRONICA HABANERA

DE VIAJE

El próximo jueves embarca rumbo a Nueva York, donde estará hasta fines de año, la gentil y encantadora compañera en el periodismo Anita Concistre.

La señorita Concistre, que acaba de renunciar a la crónica social de «The Havana Post» con motivo de su viaje, va a visitar a sus familiares que allí residen.

Grata estancia le deseamos.

LA GRAN COMIDA DE ANOCHE. Sans Souci, el bello y aristocrático restaurant de La Coronela, fué marco anoche de una gran comida.

Nos referimos a la comida que un grupo de elementos de la sociedad habanera ofrecían al Ministro de la Gran Bretaña, Excmo. Sr. Herbert Adolphus Grant Watson, como homenaje de despedida.

Alrededor de la mesa que ostentaba una bellísima decoración floral tomaron asiento las siguientes personas.

El Ministro de Chile, Excmo. Sr. Emilio Edwards Bello.

El Ministro de Italia, Excmo. Sr. Giovanni Persico.

El Ministro del Perú, Excmo. señor Juan de Osma.

El Ministro del Brasil, Excmo. señor Silvio Rangel de Castro.

El Agregado Comercial de Chile, señor Camilo Riccio.

Los distinguidos matrimonios Henry Senior y Elsa Penso, Salomón Maduro y Bibi de Lima, Juan O.Naghten y Rita María Arango, Mario Alfonso y Carmen Sánchez Galarraga, Juan del Pino y Blanca Tous, Eugenio Rayneri y Rosita Cadaval, Manolo Rodríguez y Aída López, Maurice Labarrere y Henriette Le Mat, Ignacio del Valle y Rosa Perdomo.

El Cónsul de Inglaterra señor E. C. Buxton y su gentilísima esposa.

Las señoras Mina Pérez Chaumont viuda de Walsh, María Dolores Machín viuda de Upman, Natalia Aróstegui de Suárez, Conchita Bosque, Cuca Alfonso, viuda de Lawton y Julita Pla.

La señorita Carola Olavarría.

Y los señores John Hernández, Enrique Soler y Baró, Atilio León y Marcel Le Mat.

GRAN MUNDO.—En su bellísima mansión del Vedado, ofrecieron anteanoche una comida, que resultó muy lucida, el doctor Teodoro Johnson y su elegante esposa Emilia Aguilera.

Los señores de Johnson reunieron en ese ágape, simpático y cordial, a este grupo distinguido de invitados.

El Embajador de los Estados Unidos, Excmo Señor J. Butler Wright y señora Harriet de Wright.

El Director del DIARIO DE LA MARINA, doctor José I. Rivero y señora Sylvia Hernández.

El Representante a la Cámara doctor Raúl de Cárdenas y señora Dulce María Blanco.

El señor Luis del Valle y señora María Mendoza, el señor Manolo Aspuru y señora María Antonia Alonso y el señor Estanislao del Valle y señora Paula Goicoechea.

MRS. HOYT.—Ayer, en horas de la mañana, llegó a nuestra capital procedente de los Estados Unidos, Mrs. María de Hoyt, la distinguida dama, que llora en estos momentos la desaparición de su esposo, el inolvidable caballero Edward Keneth Hoyt.

La señora viuda de Hoyt se trasladó inmediatamente a su residencia del Country Club, donde permanece en retraimiento absoluto.

Un saludo, llegue hasta ella.

LA GRAN FIESTA DE ANOCHE. El señor Fernando Palicio y su gentil e interesante esposa, Nena Valle, abrieron ayer noche su gran mansión del Reparto Alturas de Almendares para una fiesta brillantísima, que resultó un verdadero acontecimiento social.

En honor era de la mayor de sus hijas, la dulce y encantadora señorita Virginia Palicio, con motivo de su reciente graduación en el Sagrado Corazón de Eden Halla, en Philadelphia.

Para aquella fiesta, espléndida, lucidísima, se engalanó la residencia de los señores de Palicio.

Un precioso decorado floral era de admirarse en salones y terrazas, realzando la belleza de la elegante mansión y la riqueza del mobiliario.

Obra fué tan bello adorno de los artistas de la Casa Trías, conceptuados ya como maestros de maestros por haberse dado tantas pruebas de su exquisitez y buen gusto.

Adoptaba el estilo «Primavera» de acuerdo con el carácter juvenil de la fiesta.

Las más lindas flores de la estación, en tonos rosas y blanco, se utilizaron para confeccionar este adorno en el que prevalecían las hermosas palmas arecas de la Casa Trías.

Poco después de las nueve y media de la noche dió comienzo la fiesta, en la que reinó animación extraordinaria hasta bien entrada la madrugada.

El baile fué amenizado por la Orquesta «Los Diplomáticos», del profesor Pego.

Y se sirvió un espléndido buffet.

Sobre la mesa dispuesta con exquisitez y chic, era de admirarse una corbeille de forma ovalada tejida totalmente con los lindos pompones de verano en tono rosa.

Algo muy fino y delicado como obra de la Casa Trías.

Los esposos Palicio-Valle se multiplicaron en todos momentos para atender a la concurrencia, secundándolos en la difícil tarea la encantadora Virginia, que vestía de morado y su monísima hermana María Elena, ataviada bellamente.

En la imposibilidad de ofrecer toda la concurrencia por lo avanzado de la hora y el poco espacio de que disponemos, nos limitaremos a dar cuenta de la gente joven.

Entre las señoritas un grupito encantador.

Cecilia y Graciella Portuondo, Helena Maciá, Lydia Menocal, Gloria y Margarita Carrillo, Maeta Roces.

Martha Sosa.

Madeleine Labarrere.

Muñequita Gastón, Gloria Garmendía, Bibí y Julita Aspuru, Sara María García Tuñón, Ofelita Menocal, María Luz Quiñones.

Josefina Loredo.

Lalita Salazar, Josefina y Alicia Delgado, María Victoria Quiroga, Isolina Falcón, Martha de Arcos, Juanita Torres Gener, y Consuelito Bouza, tan graciosa.

Sylvia Linares, encantadora.

Lucila Martínez, Pepita Riera, Gloria Crespo, Graciella Bravo, Elena, Rosario y Martha González Labarga y Alicia Busto.

Julie Abreu.

Bellísima.

Polly Franco, Gilda Sierra, Bertha y Martha Fontanills, Martha Fernández Morrell, Finita Saenz de Calahorra, Anita Inclán, Mayita Solaún, Fidelia Gutiérrez.

Gisela García Espinosa.

Adolfina Gelats, Josefina y Carlota Anzola.

Muy bonita.

Julie Argüelles, Sylvia Estrada, Eugenia del Regil, Mercedes Soler, Lala Lezama, Sylvia Usategui.

Carmita Díaz.

Y completando la relación Rita María, Ofelia y Margot Lozano.

Los jóvenes:

Enrique y Miguel Gastón, Alonso Portuondo, Enrique Carrillo, Johnny Sabatés, Manolo Santeiro, Arturo Cosa, Armando y Mario Salcedo, Emili Azcárate, Pancho Aguirre, Joe Rionda, Juan y Emilio Roelandts, Pancho Aguirre, Gaspar y Antonio Contreras, Charlie Martínez, Bilin Gastón, Jorge del Portal, Raúl Herrera, Enrique Bravo, Gonzalo González Labarga, Luis Menocal, Raúl Portela, Miguelito Kohly, Peter Bernal, Leopoldo Cancio, Alberto Recio, Rafael de Cárdenas, Andrés y Alberto F. Morell, Juan Pino, Tony Villamil, Juan B. Díaz, Rafael de los Reyes, Víctor y Antonio Mendoza, Bebo Azpiazu, Jorge Alzugaray, Mario y Gastón Arellano, Max y Alberto Borges, Alfonso Albacete, Gastón Carrerá, Orlando López, Guillermo Díez, Eddie Reinaldo, Gustavo, Juan Antonio y Jorge Estévez, Alberto Valverde, Juan Soler, Fernando Nuevo, Antonio Busto, Lucas Lamadrid, Ernesto Pino, Alvaro de Regil y los doctores Carlos Fernández, Armando Mencía y B. Cruz Planas.

Cuco Bouza.

Mario Castellanos, el querido compañero.

Y este cronista.

También tenemos que anotar entre el grupo de jóvenes, al de la casa, Fernando Palicio, muy simpático y muy caballeroso.

Como mensajes de felicitación recibió la señorita Palicio, numerosos obsequios florales.

Citaremos primeramente los de la «Casa Trías» que llenan una larga relación.

Un cesto de pompones rosados de Helena Maciá.

Un cesto de gladiolos blancos de Sara María García Tuñón.

Una caja de gladiolos de Maeta Roces.

Una caja de gladiolos rosados de Isolina Falcón.

Una caja de gladiolos blancos de Marta y Bertha Fontanills.

Un cesto de dallas y gladiolos de Adolfina Gelats.

Un cesto de gladiolos rosados de Elena, Rosario y Marta González Labarga.

Un cesto de nardos rosados de Marta de Arcos.

Un cesto de gladiolos de Julie Argüelles.

Un cesto de dallas y gladiolos de Martica Fernández Sánchez.

Un cesto de gladiolos rosados de Mary G. de Roberts.

Un cesto de gladiolos rosados de Josefina Sáenz de Calahorra.

Un cesto de dallas y gladiolos de Enrique y Graziella Bravo.

Una caja de gladiolos blancos de la señora de Manuel Lozano.

Un cesto de gladiolos rosados de Guillermo Díez di Valle.

Una caja de gladiolos de Lala y Alberto.

Un cesto de dalias rasadas de Josefina y Carlota Ansola y Gutiérrez.

Un cesto de gladiolos rosados de María C. de Torres Gener.

Un cesto de dalias y gladiolos de Juanita Torres Gener.

Un cesto de gladiolos blancos de Josefina y Alicia Delgado.

Un cesto de gladiolos de Lolita Mayo.

Una caja de gladilos blancos de Gisela García Bango.

Una caja de gladiolos blancos de Anita Perkins viuda de Rafecas.

Un cesto de pompones de Gilda y Rolly Franco.

Un cesto de rosas gigantes de la «Casa Trías».

Entre las muchas flores que recibió, se destacaba este precioso grupo, procedente de «El Clavel», el elegante y afamado jardín de los hermanos Armand, en Marianao.

Un cesto de dalias «Bauty», de Ernesto Pino Jr.

Un cesto de gladiolos «Pureza» de Tony Villamil.

Un cesto de dalias azules de Nena y Merceditas Soler.

Un «corsage» de rosas «sweetheart» de Bibí y Julita Aspuru.

Un cesto de crisantemos blancos de Margarita Pedroso.

Y un cesto de gladiolos «Adonis», de Orlando López.

NOTA DE DUELO.—Ha dejado de existir ayer, después de una larga enfermedad, la señora Natalia Blanco viuda de Villaverde, dama de grandes bondades y virtudes, que presidía hogar de la sociedad habanera.

Su muerte sume en el más hondo de los dolores a su hija, la señorita Carmelina Villaverde, y a su hijo, el conocido procurador Francisco Villaverde, hata los que hacemos llegar nuestra más sentida expresión de condolencia.

Pésame que hacemos extensivo a su hermana, la señora Cuca Blanco viuda de Laurrieta, y a su sobrina, la señora Carmelina Laurrieta de Fondón.

El entierro se verificará hoy, a las cinco de la tarde.

Descanse en paz.

RUMBO AL NORTE.—Embarcan esta tarde rumbo al norte el notable dibujante Luis Fernando Mendoza, del «staff» de Publicidad de «El Encanto» y su esposa Lotte Grahn, exquisita artista fotográfica cuyo studio es muy visitado por la sociedad habanera.

Los simpáticos esposos van a Nueva York y otras ciudades americanas en plan de estudio.

Feliz viaje.

EL DOCTOR MIGUEL ANGEL DIAZ.—En la tarde de ayer se verificó el sepelio del conocido y estimado caballero doctor Miguel Angel Díaz y Gutiérrez, muy querido Presidente de Honor y de la Asamblea de Representantes de la Asociación Canaria.

Su muerte ha causado profunda pena en el seno de esta sociedad y de la colonia canaria.

Con su viuda, la señora América Carrió, lo lloran inconsolables sus hijos y hermanas, entre otros familiares amantísimos.

Luis DE POSADA.

RIÑA

El cabo 71, Antonio Acosta, del Buró de Investigaciones, arrestó a Rubén Pichardo y Arbolay, de Vives 119, por haberlo sorprendido cuando en Obispo y Monserrate, en unión de varios más que se dieron a la fuga, reñían y formaban un gran escándalo.

ARRESTO

Los vigilantes Juan Salmerón y Victoriano Vega, del Buró de Investigaciones, arrestaron a Juan Gualbetro Guerra Pineda, de 32 años y de Beltrán y San Miguel, en Jacomino, por interesarlo el Juez Correccional de la Sección Tercera.

MENOR LESIONADO

En el Primer Centro de Socorro fué asistida de lesiones graves, Margot Fernández García, de 11 años y vecina de Corrales 13, que sufrió al caerse de la escalera.

POR ASESINATO

El sargento Luis Gómez y vigilantes Alfonso Presno y Pedro Linares, del Buró de Investigaciones, arrestaron a Manuel Becerra Campa, de 28 años y vecino de San Rafael 297, por ser la misma persona que se encuentra reclamada por el Juez de Instrucción de Remedios, en causa por asesinato del comerciante José Castaño.

RIÑA Y LESIONES

El vigilante 1538, J. Bolaños, de la Segunda Estación, arrestó a Francisco Abreu Lebredo, de 26 años y a Migdalia Rincón, de 23 años y vecinos de Sol 58, por haberlos sorprendido cuando en su domicilio reñían y formaban un fuerte escándalo, siendo asistidos en el Primer Centro de Socorro de lesiones leves.

INTOXICACION

El cabo Aracelio Ayala, de la Cuarta Estación, se constituyó en el Segundo Centro de Socorro donde fué asistido de una grave intoxicación Cecilio Mederos Hernández, de 30 años y de Campanario 158, que se causó en su domicilio, al ingerir equivocadamente una pastilla de permanganato.

CERVEZA POLAR

(LA CERVEZA DEL PUEBLO)

Teléfono I-5255

¿Se siente usted feliz?

Para serlo, es preciso tener buena salud y resistencia. La Emulsión de Scott, el tónico moderno de aceite de hígado de bacalao le proporcionará ambas. Es cuatroveces más fácil de digerir que el aceite puro, aprovecha más que las emulsiones inferiores, es muy agradable y resulta más económico.

● *Para su protección, acepte sólo la legítima Emulsión de Scott con la famosa marca del pescador, en relieve en cada frasco.*

EMULSION DE SCOTT

CURESE LA HERNIA

La Faja Universal es su salvación. Además, es cómoda y segura. Vence todas las hernias. Diríjase a:

M. LOPEZ, ORTOPEDICO

NEPTUNO, 152.—HABANA

Asociación de Damas
LA PURISIMA CONCEPCION

CLINICA MEDICO-QUIRURGICA

CONSULTAS EXTERNAS Y ASISTENCIA A DOMICILIO

La eficiencia de nuestros servicios médico-quirúrgicos en provecho de nuestros asociados y pensionistas, es nuestra mejor referencia, pregonada por los propios beneficiados.

OFICINAS Y CONSULTAS: CARLOS III E INFANTA. U-6060.

CLINICA 15, esquina a 4, (Vedado). F-5858.

INSCRIBASE HOY CON SUS FAMILIARES

Use usted también, amable lectora

ESTAS DOS CREMAS FACIALES PARA CLIMAS TROPICALES

Una sorpresa muy grata le aguarda a Ud. cuando se mire al espejo después de unos días de tratamiento con la Crema Limpiadora Phillips y la Crema Desvaneciente Phillips. Su cutis lucirá más claro, más suave, más terso, más juvenil. Las Cremas Faciales Phillips eliminan los peligros del exceso de grasa y la acidez, tan comunes en los países de clima cálido y húmedo como Cuba. Use Ud. también estas cremas que son consideradas como algo verdaderamente revolucionario en el campo de los cosméticos.

NUEVOS TAMAÑOS y PRECIOS BOTES DE 15c y 40c

Cremas Faciales
PHILLIPS

"EL BOMBERO"

Sin contener grasa cada gota de nuestro CAFE produce efectos que responden a su nombre.

Teléfono M-9076.

CAFE GALIANO 120 VIVERES.

JABON
SANDALO DE THESALIA

EVITA ESPINILLAS, BARROS E INFECCIONES DE LA PIEL. INDISPENSABLE PARA LOS NIÑOS Y CUTIS DELICADOS.

AGUA PLUTO

ALIVIA en 1 HORA

EL SECRETO DE LA FORTUNA

¿QUIERE GANAR A LA LOTERIA?

LA ASTROLOGIA ofrécele la RIQUEZA. Indique su fecha de nacimiento y recibirá GRATIS "El Secreto de la Fortuna" que le indicará los números para Ganar en Loterías y también "LA LLAVE DE ORO" que le facilitará los medios para tener suerte en todos los Juegos. Vencer en Amores. Triunfar en Negocios y alcanzar Dicha y Fortuna. Remita su dirección y 0.40 en sellos - Prof. PAKCHANG TONG. ENTRE RIOS 2108 - ROSARIO (Sta. FE) - (REP. ARGENTINA)

M.E.C.D. 2016

HABANERAS

LA MODA ACTUAL

DETALLES DE BELLEZA

Dolores del Río, la admirable actriz mexicana de la pantalla, no podría mantenerse siempre tan bien arreglada, si no tuviera con ella, donde quiera que está, uno de los estuches de belleza de que se habla en este artículo.

Si sus viajes son cortos, o si tiene que viajar por un medio de locomoción que no le consiente llevar con usted un equipaje grande (hemos mencionado el moderno procedimiento de la aviación), entonces necesita una de esas cajitas que le permita llevarlo todo en miniatura. Si es usted una mujer de negocios, esa cajita la puede tener en su mesa de trabajo. Con pequeñas botellitas y pomos, que puede llenar de los mayores que tenga en su casa, usted tendrá siempre a mano algo que le es indispensable.

Usted puede pasar un rato agradable, arreglando usted misma su pequeña cajita y para ello puede usar un estuche de cartón de esos que hayan contenido perfumes, bombones o cualquier otro artículo.

LA VENUS MODERNA

En la playa y en el salón triunfa la silueta femenina esbelta, llena de gracia y siempre juvenil.

Unas fricciones diarias con **Gelée-Mitza**, la famosa crema europea, y su cuerpo lucirá libre de grasa, lleno de salud y de vida, sin someterse a dietas, ejercicios ni medicinas.

Gelée-Mitza está de moda en el mundo entero, al precio de $2.50 y $4.00 el tubo.

En el interior de la Isla con 20 centavos extra. Pida un folleto gratis en la **Peluquería Martínez**, en Neptuno, 81, o pida informes por el teléfono M-1089.

NOTAS DE PARIS

¡Qué importa que sea usted pequeña en la mesa, medidora de estatura! Todos conocemos a mujeres minúsculas que, sin embargo, parecen altas... Si se ha tenido ocasión de hojear un libro de ilusión de óptica, esto no asombrará. Una mujer puede tener un metro cincuenta y no parecer baja sino cuando se encuentra al lado de una persona de elevada estatura, todo depende de si sabe sacar partido de su silueta y de su línea.

Hemos agrupado todo lo que contribuye a hacerla aparecer más alta. Estas reglas estéticas—sobre todo, las esenciales—una mujer pequeña no deberá—o no debería—quebrantarlas jamás.

Dicho lo anterior, no se sienta contrariada por no medir un metro cuarenta. Una mujer no tiene necesidad de ser alta. Desde luego, el aspecto majestuoso no se halla a la moda. Nada es más delicioso como una mujercita, incluso al lado de un marido de estatura... respetable; nada es más enternecedor como una mamá dándole el brazo al hijo mucho más alto que ella...

¿Y sabe usted que la mujer moderna tiende a **ser más alta? Obsérvela**: casi siempre la niña de 14 años es más crecida que su madre que era, a su vez, más alta que la abuela. He ahí los primeros efectos de una existencia más al aire libre, más sana, con una concepción mejor de la higiene de la infancia.

¿Cuáles son los cuidados que nos harán parecer más altas?

1o.—Peinarse en altura, siguiendo la moda actual que aglomera los rizos en lo alto de la cabeza, lo que despeja las orejas y descubre la frente.

2o.—Acicalarse ligeramente. Un maquillaje demasiado vivo, las pestañas untadas de negro, hacen parecer más pequeña a una mujer menuda y le dan el aspecto de una muñeca.

3o.—Tener la cabeza alta, no apuntando el mentón hacia el cielo, sino teniendo la nuca lo más alto posible.

4o.—Cuidar particularmente de guardar siempre las caderas delgadas. Y para evitar el **empastamiento**, practicar el ejercicio siguiente:

Acostarse en el suelo, los brazos en cruz, colocar las piernas en el pecho y, alternativamente, ir a tocar el brazo derecho, luego el brazo izquierdo, con las rodillas.

5o.—En fin, no perder una pulgada de su talla. Para ello practique ejercicios de alargamiento. He aquí uno particularmente eficaz:

Téngase de pie, los brazos colgando a lo largo del cuerpo; comience a respirar amplia y profundamente, elevando gradualmente sus brazos hasta que se unan encima de la cabeza, y estire sus dos manos juntas hacia el techo, como si quisiera tocarlo. Dejará, entonces, caer nuevamente las manos, y sólo cuando encuentren nuevamente la posición **colgante**, hará la espiración que vaciará a fondo sus pulmones.

Y he aquí cómo deberá vestirse:

Lo que hay que hacer:

1o.—Llevar los abrigos abotonados en el medio de la parte delantera.

2o.—Preferir los abrigos y los vestidos con pequeños cuellos bajos.

3o.—Atenerse lo más frecuentemente posible a los escotes en punta.

4o.—Adoptar faldas sin demasiada amplitud, sobre todo para la noche.

5o.—En fin, llevar mangas estrechas en el puño.

Lo que hay que evitar:

1o.—No ponerse nunca zapatos con talones bajos o, para el deporte, añadir un taloncito.

2o.—Evitar los canesús, cualesquiera que sean: unidos, de color, en los hombros, en las caderas.

3o.—Evitar los vestidos con cintura **drapée**.

4o.—Cuidar la buena longitud de la falda: las faldas demasiado largas o demasiado cortas acortan y encogen, determinando la mejor largura en el momento de probársela: colocándose lejos del espejo, vaya y venga, a fin de verse así, siendo una misma el mejor juez que contemplándose inmóvil ante el espejo.

5o.—No escoja sombreros demasiado altos: esto hace crecer acaso, pero destruye las proporciones; ahora bien, una mujer pequeña, aunque bien proporcionada, parece siempre más alta que su estatura. Es esa una cuestión verdaderamente muy importante.

¿Tiene las orejas despegadas? No las exhiba, pero pueden disimularse bajo los largos y flexibles cabellos. En la actualidad, una insignificante intervención quirúrgica rectifica este pequeño defecto.

¿Tiene los tobillos gruesos? Ante todo hay que cuidar y curar la circulación. En segundo término, practique estos ejercicios: acostada en el suelo, las piernas en el aire, levante y baje muy lentamente los pies. Diez veces. Luego, hágalos girar en torno del tobillo, en los dos sentidos.

¿Tiene doble mentón? Todas las mañanas, dé vueltas lentamente a la cabeza, de izquierda a derecha, luego de derecha a izquierda. Diez veces. Después, la cabeza bien derecha, apriete los dientes de manera de contraer los músculos del cuello. Diez veces. En fin, guarde media hora un guante de esponja impregnado en zumo de limón, manteniendo bajo el mentón por una vieja media anudada en la parte superior del cráneo.

¿Tiene el cuello demasiado largo? No siga la moda nueva del pelo levantado, pero guarde, al contrario, un peinado que descienda bastante bajo en la nuca. Lleve collares importantes, gruesos y anchos, casi adheridos al cuello. Botticelli adoraba los cuellos largos: encuadre el suyo con altas piedras, vestidos con cuellos realzados.

Todo el arte de la seducción consiste en humanizar (o divinizar) la belleza de la imperfección.

París, Julio 1938. **MARIA CLARA.**

PEINADOS DE MODA

Cuando se desee lucir un peinado elegante para las fiestas de la temporada, puede acudirse a la peluquería Ray Ja, en Aguila, 94, entre San José y Barcelona, donde le harán el permanente mejor hecho por un precio razonable. Durante este mes se hacen permanentes a precios especiales, resultando una oportunidad que no debe dejar pasar sin aprovecharla.

Raldiris, el mago del permanente, que se ha especializado en el croquignol sin electricidad, se ofrece para todos los delicados trabajos que se hacen en peluquerías.

GOTAS DIVINAS
NO MÁS CANAS
No mancha. Se aplica con las manos.
Devuelven al cabello su color natural haya sido RUBIO, CASTAÑO O NEGRO
Dr. Lorié, Prado y Virtudes

La más moderna
CAMISA DE SPORT
(Son camisas; no camisetas)

UNA NUEVA CREACION DE Norton

La **CAMISERIA ORBE**
en la Manzana de Gómez (Neptuno y Monserrate)
exhibe en sus vidrieras
Novedades para Caballeros

TELAS DE ESTACION

Las telas nuevas en estampados finos son empleadas para los modelos de apariencia romántica con suaves tonos impresos sobre un fondo claro, y son las más destacadas en la actual temporada, así como las de color entero, en seda y organza, propias para la estación.

En la colección que posee **La Elegante** de Galiano 64, hemos podido observar preciosos tejidos de carácter nuevo que esa tienda recibe como una gentil deferencia de las casas creadoras.

Acaba de recibir de París una extensa colección de preciosas telas en todos los colores y precios que llamaron grandemente la atención en las exposiciones europeas.

A TONY ISLA

(Autora del libro **Frente al Silencio**)

Tu nombre llega a mí como del hondo
de un arca de misterio;
y te imagino dulce y sensitiva
como un lirio entreabierto.

Nunca he visto tus ojos,
ni la curva ondulante de tus cuerpo
ni tus manos de raso, ni el hechizo
del clavel de tus labios entreabiertos.

Pero sé, que eres blanca como un ala
que en brevedad sutil escala el cielo,
y que llevas un manto de tristezas,
que es talismán de amor dentro de tu pecho.

Y sé, que con el alma agonizante
te fué dado escribir **Frente al Silencio**
con la desolación de los pensiles
que desfloró una noche, rudo, el cierzo.

Por ese canto de emoción que guarda,
como un ánfora la esencia del recuerdo,
te mando, Tony Isla, en un brazado,
todas las blancas rosas de mi huerto.

Y pongo en tu cabeza pensativa
la llama prodigiosa de un lucero,
que alumbre con celestes claridades
tu paso por el áspero sendero.

Mercedes Torréns de Garmendia.

En el Vedado, 1938.

LIBRERIA CENTRICA

Para obtener buenas publicaciones es menester acudir a las casas o librerías donde por su constante movimiento imprimen evoluciones que nos traigan todos aquellos libros, revistas o periódicos más nuevos que se editan en el mundo.

En Neptuno, 2.B, se encuentra la librería **La Bohemia**, que por su gran venta trae constantemente cuanto de valor se publica, recibiendo a su tiempo las mejores publicaciones locales y extranjeras. Vea **Grafos** de julio, que viene llena de un gran material por contener en sus ochenta páginas artículos y grabados de gran valor, apareciendo todos los meses dentro de esa forma e interés.

MENU DEL DIA

Almuerzo	Comida
Cup de frutas.	Grape fruit.
Revoltillo de habichuelas.	Crema de tomate.
Tamal con pollo.	Pavo asado. Jamón planchado.
Ensalada variada.	Ensalada de frutas.
Cake de narajas.	Merengue con coquimole.

RECETAS DE COCINA

Jamón planchado

Se limpia bien el jamón con un cepillo en seco, dejándolo en una cacerola cubierto de agua durante doce horas. Entonces se raspa con un cuchillo, dejándolo en agua un día más. Bien limpio ya, se pone a hervir a fuego lento, cuidando que siempre el agua lo cubra. Cuando esté blando se saca dejándolo con la superficie lisa y con cuidado se le saca el hueso envolviéndolo en una muselina. Se coloca al horno en una tartera bien tapada con granos de pimienta, azúcar prieta, tres hojas de laurel, dos clavos de Castilla, echándole poco a poco medio litro de Jerez seco, cocinándose así durante una hora. Se coloca en la bandeja se cubre con azúcar turbinada y se plancha, cubriéndolo con huevos hilados.

M. R. de FONTANILLS.

Por qué FLIT es tan mortífero para MOSQUITOS

Flit es la muerte segura de los insectos porque es una combinación de potentes agentes exterminadores que no puede superarse. Flit ha sido sometido a extensísimas pruebas y su poder mortífero es definitivo. Es por ésto que debe Ud. insistir en obtener Flit—y rechazar todos los substitutos. Flit no mancha y es inofensivo a todo ser humano. Busque el soldadito en la lata.

Si la lata no tiene el soldadito, no es FLIT

Para **BLANQUEAR EL CUTIS** *Científica y rápidamente use*
Ungüento y Jabón Facial
BLANCO Y NEGRO

AUTOMOVILES CIRCULADOS

Por transitar con exceso de velocidad, fueron circulados ayer por la policía, los vehículos siguiente:

Segunda Estación: 16550.

Quinta Estación: ómnibus 502.

Sexta Estación: 8259, 19504.

Décima Estación: 25468, 12134, ómnibus 520, 526 y 1451.

Oncena Estación: ómnibus 362 y 1182.

Décima Tercera Estación: ómnibus 149.

Décima Cuarta Estación: 69556 y ómnibus 63.

LE LLEVABA UNA CARTERA

El vigilante 2563 A Hernández, de la Sexta Estación arestó a Modesto Castro Bacot, de 10 años y vecino de Neptuno 221, por acusarlo Teyvel Kleisman, dueño y vecino del establecimiento situado en Belascoaín 12, de haberle hurtado una cartera de hombre, que le ocupó el vigilante.

¿QUE HACIA ALLI?

El vigilante 1561 R Trujillo, de la Novena Estación arrestó en el interior del jardín de una casa de la calle 27 entre A y B, Vedado, a Ambrosio de la Fé Palomino, de 24 años y vecino de Montoro 40, el que al ser interrogado por el agente acerca de su presencia en ese lugar, con esa actitud sospechosa, no pudo justificarlo.

ELEGANCIAS de HOMBRE

Por HENRY WOTTON.—Apartado 1332

Señora J. S. de T.,
Santiago de Cuba.

Distinguida señora:

Leyendo su carta, entusiasta y alentadora, he sentido deseos de publicarla en esta sección, ocupando el espacio de mi obligada glosa de este día.

Me han detenido en ese espontáneo impulso, algunos de sus párrafos demasiado gentiles para esta labor mía y el hecho de que haga usted en ella alusiones personales, que pudieran robarle la intención sana a su carta.

Pero créame, que es una lástima no aprovechar la oportunidad de ofrecer a los amables lectores de estas columnas, los razonamientos que una mujer cubana, sensata y de buen gusto, hace sobre los que siguen la tendencia de andar descubiertos.

Como usted afirma, con tan gracioso énfasis, tienen tal importancia en este asunto ciertas costumbres caballerosas y galantes de nuestra hombría de bien, que pasa a un segundo plano todo lo que en él se relaciona con la elegancia y el bien vestir.

Dice usted con verdad, señora, «es un tema que debe ser ampliamente desenvuelto en un trabajo sobre el trato social». En todo caso, merece más ser tocado por uno de nuestros costumbristas, en un artículo de justa crítica, que ser tema de una sección de modas.

Roig de Leuchsenring, con su fina ironía; Héctor de Saavedra, el elegante glosador que aún nos hace evocar el buen tiempo ido o el criollo y ameno «postalista» Federico Villoch, podrían ofrecer interesantes observaciones sobre el uso o el no uso del sombrero.

Creo, como usted, que al enfocarse el tema desde la plataforma del bien vestir, pierde su más legítimo prestigio y su verdadera importancia.

Por ello precisamente, encontré desacertada e impropia la campaña pro sombrero, a que usted alude, y que se ha venido haciendo por iniciativa de los que parecen los más interesados: sus propios fabricantes y sus vendedores.

En distintas ocasiones, protesté de que para defender al sombrero, hubiera que ridiculizar a los que se mantienen «galantemente» descubiertos.

El sombrero merece una defensa más de acuerdo con lo que él quiere decir para el «gentleman».

Para recomendar su uso sólo debemos recordar, a los que tan lamentablemente lo olvidan, la significación del sombrero y lo estrechamente unido que está a costumbres y gestos indispensables en nuestra hombría de bien y en nuestra gentileza.

Qué encantadoramente ingenua luce su pregunta, señora: «¿cree usted que la absurda moda continuará avanzando?».

En su párrafo en que usted me habla de los argumentos de su hijo—un jovencito de diez y ocho años—está la mejor respuesta: «eso es cosa de tu época, hoy para nada nos sirve...» (!)

Pero, los que somos de su época, señora y tenemos aún presente el recuerdo de los de otro tiempo, aún más viejo, no podemos dejar de usar sombrero, aunque sólo sea para podernos descubrir ante ustedes.

Respetuosamente a sus pies.

H. W.

CONSULTORIO:

JACKET, de La Habana:

Desea ordenarse un dinner-jacket y hace varias preguntas a este respecto.

1—El dinner-jacket cruzado sigue teniendo mayor aceptación que el modelo natural.

Las solapas en forma corriente, se prefieren hoy a las de «chal»; favorecen más.

2—El dinner-jacket confeccionado en color blanco, es más sobrio y puede usarse en todos los ambientes. Los tratados en telas de color exigen otras condiciones.

Los tejidos blancos más usados en esta prenda, en el actual verano, son el sharkskin y la muselina.

3—El pantalón puede ser de cualquier tela apropiada para nuestros trajes formales.

Si ordena el pantalón para usar especialmente durante el verano, le recomiendo la muselina y el tropical.

En caso de preferir algo más doble, que pueda mantener en la próxima estación, estará bien elegido el tejido «Armour».

4—El cuello almidonado, vuelto y de puntas discretas, es el único corte en nuestro traje formal de verano.

Aunque su uso con el smoking de invierno no es tan obligado, es también, entonces, el preferido de los elegantes.

El cuello recto ha quedado reservado para el frac y en algunos casos para el chaqué.

5—Para su «boutonniere», le recomiendo un clavel rojo oscuro.

MARIO RODRIGUEZ, del Vedado:

Se interesa por una corbata a rayas negras y rojas; desea saber dónde puede adquirirla.

El modelo de corbata que usted desea, puede adquirirlo en plaza, en azul oscuro y rojo; pero, en rojo y negro no creo que pueda encontrarlo aquí.

Le sugiero que se dirija, directamente, al principal fabricante de ese diseño: Stern Rutland and Lissauer, Inc., 105 Madison Ave., New York City.

Debe citar en su carta el número 7542-14, que es, precisamente, la combinación de colores que usted desea.

YO, de La Habana:

Hace tres preguntas de carácter disímil.

A—El pañuelo correcto para usar de noche es el de hilo blanco.

Cuando surgieron los accesorios de color, para usar con el dinner-jacket blanco o de tonos claros, apareció con ellos el pañuelo armonizante con la corbata, con la faja de seda y los calcetines. Por ello se vieron pañuelos en rojo-vino, en azul oscuro y en negro.

Hoy han perdido la atención que algunos elegantes le ofrecieron.

Con traje de ciudad, nunca se ha usado de noche el pañuelo de color.

B—Los pañuelos deportivos, que ata el hombre al cuello, son totalmente distintos a los usados por la mujer. El material con que se confeccionan, su pintado y su colorido, los hacen distinguir fácilmente.

Con frecuencia, la mujer prefiere estos pañuelos varoniles en los ambientes deportivos; encuentran que tienen más carácter y que armonizan mejor con sus trajes de sport. El hombre, sin embargo, debe elegirlos convenientemente.

En las buenas casas de artículos de caballeros, puede usted encontrarlos.

C—Su primer gesto al sentarse a la mesa, debe ser desdoblar la servilleta y colocarla sobre sus rodillas.

Puede llevarla a la boca, cada vez que lo necesite, y volverla a sus piernas.

Al levantarse, debe colocarla con naturalidad sobre la mesa, sin preocuparse de doblarla en su forma primitiva.

DARIO, de La Habana:

Se refiere a una consulta que he atendido recientemente, respecto a corbatas. Desea que le ofrezca más detalles sobre la corbata de malla, de que hablé.

En efecto, he aludido en esa consulta a las corbatas de malla a que usted se refiere.

Son unos modelos franceses, de la más señalada novedad.

No son tejidas, como usted cree; están tratadas en una malla bordada y forradas en seda. Se han recibido en varios colores.

Si usted desea regalar algo original, como me dice, ello es lo más indicado.

Unicamente las tiene en La Habana el Departamento de Caballeros de «Fin de Siglo». Han llegado con los artículos que esta firma acaba de adquirir en Europa.

JOSE A. LOPEZ, de Buena Vista:

Se refiere, en frases amables, a esta Sección y me sugiere la idea de que se publique en el Suplemento a color de este periódico.

Agradezco su atención. Varios lectores me han ofrecido también esos mismos razonamientos y estimo que están bien fundados; sin embargo, no resulta tan fácil lograr los verdaderos colores y tonos de los modelos que se presentan.

Es preferible ofrecer las ilustraciones en una sola tinta, si ha de ser falso su colorido.

Desde mis páginas de la revista «Selecta» brindé ese ensayo y no se logró el fin que me propuse.

No obstante, le prometo hacer nuevas pruebas.

Cuando vaya a Nueva York hospédese en el
HOTEL McALPIN
Cómodo • Céntrico • Elegante

VARIOS Restaurants con cocina selecta—Café—Bar, Servicios Telegráfico y Postal en el mismo Hotel. Uno de los pisos con personal hispano.

A un paso de los Principales Cines, Teatros y de las Grandes Tiendas.

Departamento Hispano-Americano a cargo de D. José Mirque
JOHN J. WOELFLE, *Gerente*

Precios de las habitaciones con baño privado:

Desde 2.50$ para una persona, 4.50$ para dos personas y 5.00$ para dos personas con dos camas

BROADWAY entre CALLES 33 Y 34

Está Desequilibrado su Sistema—¡CUIDESE DE LOS DOLORES!

Alcalícese con **Alka-Seltzer**

Las agruras del estómago, catarros, dolores de cabeza, neuralgias simples y dolores musculares leves, son generalmente causados por exceso de acidez en el sistema.

Para obtener alivio rápido y seguro de esos males tan comunes, alcalícese con Alka-Seltzer. Una tableta de Alka-Seltzer disuelta en un vaso de agua forma una bebida alcalina sumamente agradable, que rápidamente alivia el dolor y sufrimiento. Contribuye a restaurar el equilibrio alcalino normal de su sistema porque es el más grandioso alcalinizante conocido.

Vigile su dieta—equilíbrela con alimentos alcalinos y ácidos. El equilibrio de la alcalinidad y acidez de su cuerpo es la llave de su salud. El uso regular de Alka-Seltzer le ayuda a conservar esa feliz armonía. Permita que Alka-Seltzer le ayude a conservarse y sentirse en perfecto estado de salud.

Pruebe Alka-Seltzer. Le gustará su sabor agradable y el placentero alivio que produce.

En todas las farmacias.

¿SE SIENTE USTED DECAIDO?

Si no se siente usted con suficiente energía para atender a sus actividades diarias, seguramente necesita un buen reconstituyente. El Compuesto Tunison, científicamente preparado a base de hígados de ternera frescos y azufre, está considerado como un tónico y reconstituyente de mérito incomparable. Purifica y enriquece la sangre, dándole abundancia de glóbulos rojos. Estimula el apetito, tonifica el sistema y robustece en corto tiempo. Combina, en fórmula científica, los beneficios comprobados de dos substancias fortalecientes de eficacia máxima.

Empiece usted a tomar el Compuesto Tunison ahora mismo, y se sorprenderá al sentir los beneficios que invariablemente trae a las personas debilitadas o inapetentes. Todas las buenas farmacias lo ofrecen en venta, tanto líquido como en cápsulas.

Distribuidores Exclusivos
ADOLPH KATES & SON
Justiz No. 1, Habana — 24

COMPUESTO TUNISON
De HIGADO Y AZUFRE Rx 678

M.E.C.D. 2016

LA ALBUMINA
se cura con
ELIXIR DE FUSCHINA ARISTA
De venta en Farmacias

FARMACIA DROGUERIA TAQUECHEL
Obispo 27 TELEFONOS M 7674 7675
DE TURNO LOS VIERNES

FARMACIA
PENICHET
Belascoain y Virtudes
DE TURNO HOY
DOMINGO
Todo el día y toda la noche
Mensajeros a todos los barrios de la ciudad.
U-7004
U-6855
U-5600
Llámenos y pasaremos a recoger sus recetas.

FARMACIA DROGUERIA DE "JOHNSON"
DE TURNO LOS LUNES
obispo Nº 30 TELEFONO-A-2129.

"LA MAYOR"
35 EDIFICIOS
700 EMPLEADOS
SARRA
DROGUERIA
ABIERTA TODOS LOS DIAS
TODA LA NOCHE LOS MARTES
A-8026 A-3641

FARMACIAS DE TURNO HOY SABADO

DESDE BAHIA A PASEO DE MARTI (PRADO)

Bernaza (Plácido) No. 4	M-2142
Acosta y Compostela	M-5040
Merced Esq. a Picota	M-904
Muralla y San Ignacio	M-4710
San Ignacio No 16 P. Catedral	M-3630
DE PASEO DE MARTI (PRADO) A P. VARELA (BELASCOAIN)	
Prado y Virtudes	M-8883 M-5453
Esperanza No. 57	M-4034
Galiano No. 129	M-6866
Crespo No. 16	M-2737
Campanario y Condesa	M-4516
Campanario y Animas	M-4540
Monte No. 128	M-8076
Belascoaín No. 121	M-4659
Belascoaín No. 19	U-5600
Aguila No. 42	M-4184
Gervasio y Maloja	M-5545
Escobar y Lagunas	U-3044
Aguila No. 250	A-7977
Reina No. 89	M-2300
Salud y Lealtad	M-5440
San José y Lealtad	M-4766
Industria y Neptuno	M-4277 M-4684
Neptuno y Perseverancia	M-3202
Industria No. 54	M-2292
DE P. VARELA (BELASCOAIN) A AVE. DE MENOCAL (INFANTA)	
Belascoain 98	M-6657
Infanta y Benjumeda	U-2425
Infanta y San Rafael	U-6890
Avenida de Menocal y Jesús Peregrino	U-3080
San Lázaro 265	U-6822
San Rafael y Aramburu	U-6902
Hospital y Jovellar	U-6630
Monte y Matadero	M-4785
Monte 404	M-1573
Oquendo y Sitios	U-6731
Reina 89	M-2300
Diez de Octubre 130	M-5303
San Rafael 152	U-3132
VEDADO	
Línea No. 20	F-6224
5 No. 40	F-5872
12 y 21	F-6172
23 entre 2 y 4	F-6130
26 entre 2ª y 29	F-6164
Zapata entre A y B	F-6065
23 e Y	F-6111
VIBORA	
Santa Catalina 61	X-2317
10 de Oct. y Estrada Palma	X-7756
10 de Oct. y Ave. de Acosta	I-3555
Dolores y Lawton	X-3058
JESUS DEL MONTE Y SANTOS SUAREZ	
10 de Oct. 267	I-7795
10 de Oct. y Princesa	I-4444
J. Bruno Zayas y Lacret	I-7777
J. Delgado y Libertad	I-3535
LUYANO	
Caserío de Luyanó No. 20	X-2187
Municipio y Luco	X-2334
Luyanó 121	I-7452
CERRO	
Agua Dulce 10	M-5026
Calzada del Cerro 815	I-7272
Calzada del Cerro 891	I-7342
Moreno 40-B	I-7410

Este grupo deberá prestar servicio público todo el día y la noche de los domingos siguientes:
Febrero 6, Marzo 20, Mayo 1, Junio 12, Julio 24, Septiembre 4, Octubre 16, Noviembre 27.
Estos turnos han sido acordados en cumplimiento de lo dispuesto en el Art. VI del Decreto-Ley 2604 de 7 de Noviembre de 1934.

SOCIEDADES ESPAÑOLAS

LA FESTIVIDAD DE SANTIAGO HA DE CONGREGAR A LOS GALAICOS MAÑANA EN LA Q. "LA BENEFICA"

Mañana, festividad de Santiago Apóstol, bautizada por los gallegos de Cuba con el nombre de «Día de Galicia» para significar la generalidad con que se celebra en todo el territorio de la vieja Suevia, es día de gratas evocaciones para los veteranos de la colonia gallega que disfrutaron de aquellas espléndidas e inolvidables fiestas, costeadas y organizadas por el Centro Gallego, las cuales congregaban en el Campo de Marte, durante dos noches consecutivas, muchedumbres enormes del pueblo, teniendo un magnífico corolario en el Teatro Tacón con la típica y famosa función de la Beneficencia de Naturales de Galicia, cuya vida marchó siempre paralela a la del Centro Gallego.

La evolución de los tiempos se ha dejado sentir en esto como en todo, y, si no se ha extinguido totalmente tan hermosa tradición, su práctica ha quedado reducida a los más modestos límites, conservando, sin embargo, el mismo contenido de espiritualidad que animó esta fiesta en tiempos pretéritos.

La festividad de mañana la conmemora el Centro Gallego en la capilla de «La Benéfica» con una misa cantada y sermón, a cargo del elocuente orador sagrado y sabio jesuita Padre Rubinos, completándose la conmemoración con una comida extraordinaria a los enfermos del sanatorio que estén en condiciones de disfrutarla.

Por la noche, en el Teatro Nacional, la Beneficencia de Naturales de Galicia celebrará su tradicional función que todavía tiene la virtud de congregar esa noche en el teatro a toda la Colonia Gallega.

SABEDORA DE CUANTO TRABAJA SU BENEFICENCIA EN PRO DE LOS DESVENTURADOS, DISPONESE LA COLONIA GALLEGA A CONCURRIR MAÑANA AL TEATRO NACIONAL

Altamente humanitaria es la labor que viene desarrollando la «Sociedad de Beneficencia Naturales de Galicia». Prueba de ello es el auge alcanzado por la misma en estos últimos años, que ha demostrado de manera fehaciente que en la Colonia todavía hay hombres que luchan esforzadamente por mitigar en todo lo posible la desgracia de los desheredados de la suerte.

La cantidad de socorros que mensualmente distribuye la Beneficencia Gallega entre los necesitados; el amparo que tienen sus asociados en el actual Reglamento; la construcción del grandioso Panteón Social, unido al crecimiento constante del capital de la Sociedad, ha hecho posible que los hombres que hoy se encuentran al frente de ella prosigan sin descanso la obra benefactora desenvuelta hasta hoy y que ha venido a demostrar lo que pueden los hombres cuando tienen espíritu de sacrificio.

Todos, absolutamente todos los que integran la Colonia Gallega de Cuba deben aportar a la Beneficencia su ayuda personal, bien llevando asociados a la misma o divulgando entre aquellos que todavía no lo son, las ventajas que reporta el pertenecer a ella, ya que su base fundamental tiende a socorrer al necesitado.

Para llegar a la cima de esto que pudiera llamarse prevención económica, la Beneficencia necesita el apoyo amplio y sin reservas de todos los que hoy forman la gran familia gallega. Esta ayuda, a que hacemos referencia, se puede prestar concurriendo a la función teatral organizado por la Beneficencia Gallega para mañana, día 25, fecha en que se conmemora tradicionalmente la festividad del Apóstol Santiago.

El gran teatro Nacional se verá, pues, concurridísimo.

OTRA MEJORA NOTABLE DE «NTRA. SRA. DEL PILAR» EN FAVOR DEL ASOCIADO

Una nueva mejora, que indica la atención que los dirigentes de «Ntra. Sra. del Pilar» prestan a esta institución, es la doble instalación eléctrica que (con diferentes corrientes y distintos troncos) han efectuado en el salón de Operaciones de su hermosa y moderna Clínica de Belascoaín y Nueva del Pilar.

Cambiábamos impresiones con el director de la sociedad mencionada, quien nos decía: «Esto es lo mejor que hemos hecho, no conocemos precedentes en este sentido; teníamos lo que se tiene en todo salón de operaciones: lámparas de alcohol o cualquier otro combustible para caso de interrupción durante una operación realizada de noche, pero el tiempo que se necesita para la preparación de estas lámparas y el servicio que las mismas prestan, puede, en muchos casos ocasionar grandes disgustos. Ahora solo tenemos que darle vuelta a un botón, y nuestro salón sigue iluminado. Podemos asegurar que no estamos sin luz ni un segundo.

«La sociedad «Ntra. Sra. del Pilar», fundada y atendida por los antiguos médicos del desaparecido Centro Balear, tiene, como se ve, derecho a triunfar como lo está haciendo, porque sus directivos se ocupan y preeven sus necesidades y por tanto, el servicio que presta a sus asociados y pensionistas es el mejor y más eficiente.

EL PARTIDO POPULAR DEL CENTRO ASTURIANO LOGRA AFIANZARSE MAS CADA DIA

No pasa día sin que el Comité Ejecutivo del «Partido Popular Asturiano» reciba cartas de simpatizadores pidiendo el ingreso en dicha organización. Explicase la determinación de dichos señores, pues el Partido Popular Asturiano es una institución de orden y disciplina que cada día, por tenacidad inigualable y ansias de trabajo de sus dirigentes, se ve más fortalecida, al extremo de que, en no lejana fecha, será un verdadero orgullo para todos los asturianos.

En menos de tres meses se han hecho ciento cincuenta inscripciones, y ateniéndonos a la actividad reconocida de los que integran la Comisión de Propaganda, señores José Fernández García, José Ma. Pérez Gayol, Sabino Rodríguez García, Adolfo Fernández Garriga y José R. García Cotarelo, podemos afirmar, sin temor a equivocarnos, que para fines de año habrá un número bastante aceptable de nuevos afiliados.

Con perseverancia, trabajo y gran entusiasmo, es como se demuestra el amor que los asturianos sienten por sus instituciones.

HABRA GRAN MATINEE HOY EN «CURROS ENRIQUEZ»

Hoy por la tarde, a las dos, se abrirán nuevamente las puertas de «Curros Enríquez», la simpática sociedad de Santos Suárez y Dolores, para la celebración de la segunda matinée bailable, de la serie que están celebrando los muchachos de los clubs Apolo e Hispano Habanero.

La orquesta de Cheo Belén Puig, alternará con el septeto Lira Matancera.

El domingo 31 será la tercera matinée, y actuará nuevamente Cheo Belén Puig, con la Sonora Matancera. Los caballeros pagarán solamente el servicio de guardarropía, siendo gratis la entrada para las damas y damitas.

PREPARA OTRO GRAN ACTO EL «DEPORTIVO ASTURIAS»

Piccolino... Piccolino, ese es el ritornello entre la Juventud que baila y sabe cuando un espectáculo puede resultar espléndido.

La verbena «Piccolino» tendrá como alicientes máximos a las orquestas Riverside, Belisario López, Cheo Belén Puig y la Gloria Matancera.

Además, y ésto es muy importante, se obsequiará con un día completo de estancia en Varadero a una pareja, para presenciar las regatas más emocionantes de Cuba.

«Piccolino» tiene otra gran ventaja; el más grande baile del año, al precio de sesenta centavos los caballeros.

El «Deportivo Asturias» será pequeño para albergar a los que saben bailar el próximo día treinta, en Estrella y Subirana.

LABOR DE DOS SEMESTRES SERA CONOCIDA MAÑANA EN EL CTRO. DE DEPENDIENTES

La junta General se reunirá mañana en la Asociación de Dependientes. En ella los asociados tratarán los asuntos correspondientes al primero y segundo trimestre del año en curso. Se dará cuenta del informe de la Comisión de exámen de cuentas sobre los trimestres tercero y cuarto de 1937. Se dará cumplimiento a los artículos 49, 40 y 41 de los Estatutos Generales.

La sesión comenzará a las ocho y media de la noche. La entrada será por el Paseo de Martí. Los asociados deberán presentar a la Comisión de Puerta su recibo de Julio y el carnet de identificación.

El acto se celebrará en el palacio del Centro, presidiendo don Avelino González, titular de la institución.

6 BANQUETES DE CARACTER SOCIAL SE LLEVARAN HOY A EFECTO EN LA COLONIA

Una prueba de que aumenta el optimismo dentro de la colonia española radicada en Cuba, es que en el día de hoy se celebran en el perímetro de la capital nada menos que seis banquetes.

Cuatro de estos se llevarán a efecto en la cervecería «La Polar». Se trata de las instituciones galaicas «La Aurora de Somoza», «Hijos del Ayuntamiento de la Estrada» y «Partido Judicial de Arzúa»; y de la colectividad astur «Naturales del Concejo de Illano», de la que es presidente nuestro buen amigo Eduardo López.

La sociedad galaica «Unión Trivesa» ofrecerá un almuerzo a sus asociados a la una de la tarde en el Club «Deportivo Asturias»; y el «Club Chantada y su Partido» en la finca «Las Piedras», situada en San Francisco de Paula.

En dichos ágapes reinará, como de costumbre, la más intensa alegría.

Mañana, en el «Noticiero del Lunes», reseñaremos tan simpáticos actos.

ATAQUES DE COLICOS NEFRITICOS

Santiago de Cuba.— «Desde hace 19 años venía padeciendo periódicamente de cólicos nefríticos. Unas veces me daban en la oficina bruscamente y otras veces cuando más ajeno estaba, me veía atacado por las terribles convulsiones. Se repetían ya con tanta frecuencia, que por fin opté por probar la Anticalculina Ebrey, pues ya se repetían cada 3 o 4 días, después del último ataque. Con sorpresa ví que después de 15 días de estar tomando la Anticalculina Ebrey, expulsé un cálculo color oscuro del tamaño de un grano de café, no sin antes haber experimentado un fuerte dolor en el caño de la uretra. Desde entonces no he vuelto a padecer de los cólicos, pues he seguido el tratamiento con la Anticalculina Ebrey, y me he convencido que supera a todos los demás medicamentos conocidos». Rafael González.

Anticalculina EBREY

Las irregularidades de los riñones y vejiga no deben descuidarse. Serias complicaciones se pueden evitar haciendo uso a tiempo de la Anticalculina Ebrey, un extracto de plantas frescas que pone fin a la irritación y disuelve el exceso de ácido úrico. Millares de personas han usado Anticalculina Ebrey con sorprendentes felices resultados en sus padecimientos de los riñones, vejiga, uretra, y vías urinarias. Estimula el normal funcionamiento del riñón conservándolo activo y sano. Siga el buen consejo de las personas curadas. Haga un ensayo hoy mismo con Anticalculina Ebrey. Las primeras dosis traen marcado alivio.

EL SEPELIO DEL DR. MIGUEL ANGEL DIAZ

La colonia canaria—y otros elementos intimamente ligados al ilustre desaparecido—experimentó ayer una de las más hondas penas con motivo del sepelio del doctor Miguel Angel Diaz y Gutiérrez, tal vez la figura más preciada y batalladora de la «Asociación Canaria».

Una imponente manifestación de duelo fué, en verdad, dicho acto, en el que seis carros desbordantes de coronas simbolizaban el cariño de quienes tanto le admiraron y quisieron.

La Directiva en pleno de la sociedad mencionada concurrió al sepelio, así como otras personalidades de la colonia española.

He aquí, al azar, algunos nombres: D. Juan Gil Ramírez, Presidente de la Asociación Canaria; Germán Rodríguez, Secretario General; Avelino González, Presidente del Centro de Dependientes; José Nombela, Ramón Fuentes, Angel López Ibáñez, Manuel del Amo, licenciado Secundino Baños, Lorenzo Fernández Hermo, Alberto Barreras, Valeriano Fernández Viña, Secretario del Casino Español; Pablo González Alvarez, doctor Tomás Justiz, señor Cobos Bolígan, Don Juan Varela Grande, doctor Rafael Cubas, doctor Manuel Busto César García Toledo, Secretario del Centro de Dependientes; doctor Fernández Rensoli, Capitán Juan Arias, Ayudante del Secretario de Gobernación; doctor Cervantes, doctor Emeterio Teobaldo Padrón, doctores Leocadio Cabrera, José Pereda Gálvez y Pereda Carreras; nuestro compañero Pedro Alejandro López, doctor Alfredo Blanco, Secretario del Centro Gallego; José Paredes, Juan R. López, Eladio Padrón, Teodosio Martín Cárdenas, Sixto Abreu Mesa, Pablo Delgado Quintana, Eladio Batista, Isidoro Rodríguez, Rodolfo Pérez Arteche, Enrique Elízaga, Presidente de Propaganda del Centro de Dependientes; Benigno Corominas, doctor Argüelles, Capitán José González, Jefe de la Guardia Presidencial; Teniente Coronel Gonzalo García Pedroso, Francisco Montes de Oca, Presidente de Propaganda de la Asociación Canaria, e hijo político del inolvidable doctor Díaz; Francisco Sánchez Tamame y Alejo Mejido, del Centro Castellano; doctor Dámaso Pasalodos, Don Elías Rada, Pedro Delgado Villarreal, Ignacio Padrón Hernández, Ernesto Cabrera, Valentín Rodríguez, Mario Vázquez Grass, José A. Cubas, Francisco Antúnez, Rogelio Caramés, Miguel Angel Cisneros, Antonio Navarrete de Córdova, Pedro Montes de Oca y José Delgado de la Fe.

A la llegada del cadáver a la necrópolis de Colón, se le dijo un responso en la Capilla Central. Luego despidió el duelo el doctor Ricardo Rodríguez Cáceras, quien se refirió a las cualidades estupendas que concurrían en el doctor Miguel Angel Díaz como letrado, como miembro de la Asociación Canaria y como ciudadano. Fué una oración digna del extinto que tantos discursos inolvidables pronunció a lo largo de su vida multiforme y constructiva.

Paz a sus restos, y reciban sus familiares en general nuestro pésame más sentido; pésame que hacemos extensivo a la Asociación Canaria, que ha perdido uno de sus paladines más genuinos.

UN EXITO ARTISTICO HUBO AYER CON MOTIVO DE LA VELADA EN EL «C. ASTUR»

De acuerdo con lo anunciado, ayer se celebró en el «Centro Asturiano», una brillante velada en honor de los miembros de dicha colectividad.

El Cuadro de Declamación, integrado por valiosos artistas, interpretó el juguete cómico «Su desconsolada esposa», que gustó sobremanera. Luego hubo acto de variedades, en el que intervinieron también elementos de gran prestigio.

En lo que respecta a concurrencia, era númerosa y distinguida, destacándose en la misma bellas damas y damitas.

La Comisión de Declamación—organizadora de estas veladas en honor de la gran familia astur—se ha anotado, pues, otro rotundo éxito, por cuyo motivo la felicitamos sinceramente.

ACTOS PARA HOY

CENTRO GALLEGO DE LA HABANA: Fiesta escolar muy brillante a las nueve de la mañana en el palacio de la institución. Habrá entrega de premios y hará uso de la palabra el sabio padre Rubinos, Profesor de Literatura del Colegio de Belén.

NATURALES DEL CONCEJO DE IBIAS: Junta general de asociados a las dos de la tarde en Jesús del Monte 346, para la cual cita el secretario, señor J. Fernández.

CLUB DEPORTIVO DEL CERRO: Magnífica matinée de 2 a 7 en sus amplios salones de Cerro 549, al lado del Club de Ferreteros, amenizada por la orquesta Riveiro y la Gloria Matancera.

UNION TRIVESA: Banquete en honor de sus asociados a la 1 p.m. en el Deportivo Asturias.

LICEO DE MEDINA: Brillante baile por la noche en sus salones de 23 a D, Vedado, amenizado por Emilio Parada. Los caballeros sólo abonarán 20 centavos.

CLUB DEPORTIVO CARMELO: Magnífico baile por la noche en su espléndida terraza de Línea y 18, Vedado, amenizado por la orquesta Mojica, y el Quinteto Tomé. Caballeros 20 centavos.

LA AURORA DE SOMOZAS: Banquete en honor de sus asociados a la 1 de la tarde en los jardines de la cervecería «Polar».

PARTIDO JUDICIAL DE ARZUA: Banquete en honor de sus asociados a la 1 de la tarde en los jardines de la cervecería «Polar».

CLUB CHANTADA Y SU PARTIDO: Banquete social a la 1 de la tarde en la finca «Las Piedras», situada en San Francisco de Paula.

HIJOS DEL AYUNTAMIENTO DE LA ESTRADA: Banquete de confraternidad colectiva a la 1 p.m. en los jardines de la cervecería «Polar».

NATURALES DEL CONCEJO DE ILLANO: Banquete social a la 1 en los jardines de «La Polar».

Alpiste Español
Sajonia, Avena, Nabina, Cañamón, Millo, Arvejón, Chicharos, etc. Alimento especial para Canarios, fórmula alemana. La casa que más alpiste y semillas para pájaros vende en Cuba.
«EL VAPOR»
Aguila número 187
Telf. M-9506

CLINICA DE OJOS
DR. ENRIQUE CUELLAR DEL RIO
DIRECTOR OCULISTA
Consultas: 9 a m. a 7 p. m. REINA No. 88. Teléfono M-7766

ENFERMOS DEL COLON, ESTOMAGO Y RIÑONES

Utilice el Servicio de un Profesional

Compre una faja capaz de mantener el Cólon y el Estómago en su lugar. Que no le apliquen la faja a CIEGAS. Que se la apliquen VIENDO el lugar exacto en que quedan las vísceras bajo la pantalla fluoroscópica. NO SE APLASTE el Estómago y Cólon. ELEVELOS. La faja ELEVATOR puesta fluoroscópicamente, es lo correcto y científico. La única casa de Ortopedia con Gabinete fluoroscópico es "CARRASCO". Servicio al interior. Pida el Método GRATIS.

Cúrese la Hernia

Un aparato antiherniario bien APLICADO cuya presión no destruya la vitalidad de los músculos y que el volumen del cojín no ocasione la parálisis de los anillos, puede curar la hernia. Pero para poder APLICAR bien un aparato es preciso poseer conocimientos y prácticas que sólo se ADQUIEREN en la Universidad y Hospitales. Sólo así se puede INTERPRETAR la HERNIA y determinar el tipo adecuado de aplicación. LA HERNIA ES UNA ENFERMEDAD. Ponga la hernia bajo el cuidado de su médico. RETENTORES ELASTICOS Y METALICOS SIN CINTAS DE ENTREPIERNAS, SUAVES E IMPERMEABLES

CASA DE ORTOPEDIA DE CARRASCO, Director: F. Carrasco
Graduado en las Universidades de Madrid y Habana
NEPTUNO 138, entre Lealtad y Escobar. - Teléfono M-7519

HERNIAS, EVENTRACIONES
DESCENSOS DEL COLON
ESTOMAGO, RIÑONES
VIENTRES PENDULOS
MATERNIDAD
FAJAS OPERADOS
PIERNAS Y BRAZOS
APARATOS ORTOPEDICOS
FAJAS SACRAS
CORSETS ORTOPEDICOS
ESPALDERAS, MULETAS
SUSPENSORIOS, PESARIOS
SOPORTES PARA PIES PLANOS
APARATOS PARA EL TRATAMIENTO DE FRACTURAS
RODILLERAS, TOBILLERAS
MEDIAS DE GOMA

ITINERARIO DEL MES DE AGOSTO. El Ortopédico Carrasco consultará el día 7 de Agosto, en Cienfuegos, Hotel San Carlos, de 8 a 12 y en Santa Clara, Hotel Florida, de 2 a 6. Día 8, en Camagüey, Hotel Colón, de 8 a 4. Día 9, en Santiago de Cuba, Hotel América, de 9 a 7. Día 10, en Guantánamo, Hotel Washington, de 10 a 2. Día 11, en Holguín, Hotel Telégrafos, de 9 a 12. Día 12, en Ciego de Avila, Hotel Sevilla, de 8 a 12 y en Sancti Spíritus, Hotel Plaza, de 2 a 4. Día 13, en Matanzas, Hotel Louvre, de 8 a 11.

MATANCERAS

1838-1938

Un siglo de existencia.

Cumple hoy cien años de fundado el Hospital Santa Isabel y San Nicolás de la barriada versallesca y para festejar tan augusta solemnidad se ha combinado por el actual Director de ese centro doctor Luis Tapia Dávila, secundado por el Comitée que integran distinguidas personalidades de la localidad, un sencillo pero interesante programa del cual tuve el gusto de informar ayer a los asiduos lectores de esta matancera sección del decano de la Prensa Cubana.

Diez décadas de constantes e inapreciables servicios; cien años de generosa y altruista hospitalidad, han dado a ese vetusto edificio que con el Conde de Villanueva levantaran ilustre benefactores de la ciudad yumurina, hace justamente un siglo, la importancia, el renombre y el prestigio de que goza entre similares establecidos de la República.

La labor rendida por el Hospital Santa Isabel y San Nicolás, en pro de la población desvalida de toda la provincia es de tan intrínseco valor y de tan elevada significación, que solamente visitando aquellas salas —asilo de dolor y de infortunio— puede apreciarse y comprenderse en su inmensísima magnitud.

Durante los veinte lustros de existencia de ese hospicio ¿Cuánta salud no se ha devuelto allí a infelices desheredados de la fortuna, y cuánto allí vio y cuánto consuelo no ha prodigado su personal a cuantos hasta allí han llegado, unos al borde de la tumba, otros azotados por graves dolencias o por terribles y mortales males?

Por eso hoy, que se conmemora el siglo de beneficios que el Hospital Santa Isabel y San Nicolás ha prestado sin tregua a nuestro pueblo durante cien años, se ha querido solemnizar este acontecimiento, atrayéndose a su acogedor recinto a todas nuestras clases sociales y a todos cuandos a imitación de aquellos matanceros de ayer, puedan ofrecer su concurso y su auxilio, para mejorar en lo posible la obra centenaria que aquellos nobles cubanos realizaran.

Con nuestras autoridades todas, civiles, militares y eclesiásticas, veremos en la misa que a las nueve de la mañana ha de decirse en el patio del Hospital, a las más destacadas representaciones de los sectores sociales yumurinos, que con su presencia allí, irán a dar aliento a los hombres de buena voluntad, que siguiendo el ejemplo y la línea de conducta de sus augustos antepasados, se interesan hoy, como se interesaron aquellos ayer, por la casa benemérita, que es refugio y es bendición, de cuantos sin recursos, sólo allí pueden acudir para la cura de sus dolencias y las enfermedades que padecen.

Ante la sacra autoridad de Monseñor Martín Villaverde, el obispo de esta diócesis, veremos hoy prosternados, impetrando del Altísimo la salud para todos al Gobernador de la Provincia, al Alcalde Municipal, al Jefe Militar del Distrito y a todas aquellas figuras que en esta sociedad tienen significación y tienen valía.

Y en tan solemne momento, cuantos allí se congreguen, no podrán olvidar a aquellos nobles desaparecidos con su altruismo y su bolsa, hicieron posible que los que de todo carecen en el mundo, tuvieran la misma asistencia y el mismo cuidado que los más ricos señores de la localidad.

En este capítulo de evocaciones, sería injusto e imperdonable, no recordar a quien después de la obra de aquellos benefactores de 1838, fué para ese Hospital Civil de Matanzas, un entusiasta propulsor del mismo: el doctor Julio Ortiz Coffigny, que por más de un cuarto de siglo, vivió dedicado en cuerpo y alma al mejoramiento y al auge de esa casa.

A las ceremonias de hoy, asistirán con su viuda la señora María Teresa Pérez, sus hijos, los doctores Julio, Fabrio y Rafael Ortiz Pérez.

Una comida anoche

Chez Botet.

Para festejar la inauguración del pequeño espigón, que a particulares iniciativas se ha construído en el Malecón de la Playa, para embarque y desembarque de los yathtistas de aquel quartier, celebróse una espléndida comida en la hermosa Quinta de los Botet, una de las más airosas del caserío de Bellamar.

Más de cincuenta personas, matrimonios en su mayoría, de los allí residentes gustaron el excelente arroz con pollo del capitán Grave de Peralta, que fungió como chef del divertido ágape.

Un franco ambiente de jubilosa cordialidad en un marco de elegancia y distinción muy mucha, reinó en esa comida de la noche de ayer sábado, de la que hablaré con más detalles en mi próxima correspondencia.

Me contaba entre los invitados a tan simpático acto.

En el Asilo «Santana»

El martes próximo.

Un interesante programa ha combinado el Patronato de esa Santa Casa, integrado por las Madres Católicas y las señoritas de la Caridad que fueron sus fundadoras, y que hoy bajo la égida de la Corporación Nacional de Asistencia Pública, que como a la Beneficencia y al «José María Casals» le tiene asignada una importante mensualidad para su sostenimiento.

Se celebrará primero una misa en la capilla de los Padres Paúles, costeada por la señorita Margot Alfonso.

A las nueve habrá un reparto de víveres, que de sus propios fondos hacen las Madres Católicas y las señoritas de la Caridad.

A las once les será servido a los asilados del «Santana» un almuerzo por las propias señoras y señoritas que integran esas instituciones.

En ausencia de la señora Clara Gómez de Linares, presidenta de las Madres Católicas, funge como tal la señora Lía Anoux de Pita.

Para estas fiestas del martes se ha invitado al comité ejecutivo de la Corporación Nacional de Asistencia Pública, que de aceptar el convite y visitarnos ese día, podrá aquilatar la obra hermosa que realiza con la cooperación que brinda al sostenimiento de esa casa.

Nuevas adhesiones

Para el homenaje a Font.

Siguen recibiéndose reservaciones de cuciertos para el almuerzo que en el Tennis, se le ofrecerá el día siete de Agosto, al Presidente del Liceo, que es a su vez Director de la Colonia Española matancera y cirujano de la gran clínica de Tamargo de la calle de Tello Lamar.

Entre esas últimas adhesiones me llegan dos desde la Habana; la del doctor Alberto García García y su esposa la bella dama Celina Gonier, y la del doctor Federico Sánchez Escoto y Esther Febles, siendo de la localidad las que doy a continuación: Juan Tous y señora, Rubén Almirall y Lolita Cuní, Luis Fernández Taquechel y Blanca Luisa Vallice, Ismael López de Villavicencio y Esther Gener, Luis Aportela y Nena Romaguera, Calla Menéndez, Carmita Moro, Cheo Díaz García, Domingo Lecuona y Hernández, Argimiro Bravo, Nina Pérez Bango, y Lola Navarro de Marcos.

Vienen de la Habana ese día como invitados de honor a ese almuerzo, los doctores José Lastra, Celestino Somcano, Francisco Monteavaro, Ismael Veulens, Joaquín Martos, Alberto Inclán y el gran Ricardo Núñez Portuondo.

Maniquí

En Sauto hoy.

Va en las tandas del mediodía y de la noche a la pantalla del gran coliseo de la plazuela de Estrada Palma, la magnífica film que tiene entre sus más destacados intérpretes a Joan Crawford, Spencer Tracy, Alan Curtis y Ralph Morgan.

Drama intenso de la vida real esa película «Maniquí» ha sido montada con un lujo y un buen gusto inimitable.

No se cabrá hoy en Sauto.

Las bodas del sábado

Ultimas de julio.

Para las nueve de la noche del próximo día treinta del corriente está señalada la ceremonia nupcial que me cupo la satisfacción de anunciar hace ya algunos días, en que quedarán unidos para siempre por los indisolubles lazos del matrimonio, la distinguida, bella y muy gentil señorita Rosa Catalina Carbó y el cumpa Catalina Carbó y Rodolfo Hernández.

La dolencia que aún retiene en su hogar al doctor Domingo Russinyol, padre, más que amante tío de la fiancée, hace que se celebre en el seno del hogar, el ceremonial lucido que hubiera tenido, en otras circunstancias, marco esplendoroso en nuestra hermosa Catedral.

Diletanti de las más sobresalientes de nuestro mundo artístico la señorita Carbó, discípula de la predilección del gran Maestro Ojamuren, es deseo de sus compañeros de arte que sea la parte musical de ese solemne ceremonial, algo que Matanzas no vió jamás y algo digno de los méritos y la personalidad de esos simpáticos novios.

Al efecto vendrán de la Habana para tomar parte en el programa musical de esas bodas las señoritas Yuya Horta Castañer y Nenita Casas Prendes, que con Rosa Catalina, la linda novia de esa noche del próximo sábado, formaron el trío más brillante y más celebrado que aquí tuvimos en esta última década.

Entre nuestras más distinguidas familias se hacen en estos momentos las invitaciones para esa boda de Rosa aCtalina Carbó y Rodolfo Hernández.

Una invitación

Para un acto de hoy.

La recibo del rector de la Universidad de la Habana, la Facultad y los Graduados de la Escuela de Veterinaria de aquel centro, para el solemne acto de la entrega de diplomas a los alumnos que han terminado su carrera en este curso de 1937 a 38.

Entre esos nuevos profesionales que hoy en el Aula Magna de nuestro Primer Centro Docente recibirán sus títulos, figura el doctor Federico Sánchez Escoto, nieto del ilustre galeno matancero doctor Federico Escoto, graduado de la Universidad de París, y uno de los prestigios médicos más destacados de la Atenas.

Un programa interesantísimo, que por su extensión no publico en esta nota, procederá a la investidura de la toga y el birrete de esos graduados de la Escuela de Veterinaria de la Universidad de la Habana.

La última nota

Para decir que es la cita esta noche de nuestra juventud en los salones del Tennis, donde se ofrece un recibo de ocho a una de la noche, amenizado por la Orquesta de los Hermanos Melero.

Grata promesa de unas deliciosas horas en aquellos dominios de la Playa de Bellamar.

MANOLO JARQUIN.

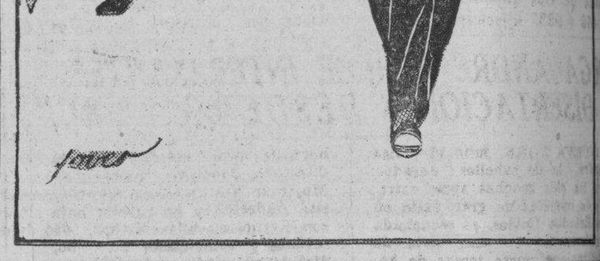

ASOCIACION DE DEPENDIENTES DEL COMERCIO DE LA HABANA

SECRETARIA

JUNTA GENERAL ORDINARIA

En cumplimiento de lo que disponen, en su art. 33, los Estatutos Generales de esta Asociación, se convoca, de orden del Sr. Presidente, a los asociados, para celebrar, a las ocho y media de la noche del próximo lunes, día 25 del mes actual, en el salón de actos del Centro, Paseo de Martí No. 61, JUNTA GENERAL ORDINARIA, con sujeción a la siguiente orden del día: 1º Lectura de la Convocatoria. 2º Lectura del acta de la sesión inmediata anterior, informe de la Comisión de examen de cuentas de los trimestres 3º y 4º de 1937; informe de los trabajos de la Junta Directiva en el primer trimestre de 1938, informe de los trabajos de la Junta Directiva correspondientes al segundo trimestre de 1938, documentos de administración de ambos trimestres, y cumplimiento de los artículos 39, 40 y 41 de los Estatutos Generales.

Se advierte que sólo pueden concurrir a esta Junta los asociados que reúnan los requisitos señalados en el inciso 4º del art. 10 de los Estatutos Generales. La entrada será por el Paseo de Martí, y la Comisión de Puerta exigirá la presentación del recibo de JULIO en curso y del carnet de identificación. Los asociados pueden examinar en la Secretaría los Informes Trimestrales.

La Habana, 22 de Julio de 1938.—C. G. Toledo, Secretario General.

M.E.C.D. 2016

Las atracciones de radio hoy domingo en el extranjero

9:30 AM. Cuarteto de cuerdas Blaisdell Woodwind con la cooperación de Ignace Strasfogel, pianista, presentando como solista a la joven flautista Frances Blaisdell. Audible en 21,500 kilociclos.

11:30 AM. Coro y órgano desde el tabernáculo de los Mormones de Salt Lake. 21.520 kilociclos.

1:00 PM. Programa de «La llave mágica RCA Víctor", presentando a la Orquesta de Filadelfia, dirigida por Eugene Ormandy, Edward Rochester, barítono y Linton Wells que hablará desde Port-au-Prince, Haití. Podrá oírse esta trasmisión a través de las emisoras locales CMBZ, COBZ, COCK y CMBX, por cortesía de los señores Humara y Lastra.

2:00 PM. Orquesta Sinfónica de Chautauqua, presentando como solista al flautista Jorge Barreres. Audible en 15,330 kilociclos.

4:00 PM. Marion Talley, soprano y Josef Koestner y su orquesta y un coro de voces. 9530 kilociclos.

6:00 PM. Noticias en español. 17,780 kilociclos.

6:45 PM. Noticias en español en 11,830 kilociclos.

7:00 PM. Amena trasmisión presentando a la Orquesta de Robert Armbruster; Edward Arnol, el venerable Edgar Bergen con su famoso muñeco Charles Mc Carthy; el tenor John Carter y la soprano Dorothy Lamour Podrá oirse en 9530 kilociclos.

7:30 PM. Concierto desde el Stadium Lewisohn, a cargo de la Orquesta Sinfónica Filarmónica, bajo la dirección de William Van Hoogstraten, audible en 1.080, 1,090 y 11,830 kilociclos.

9:30 PM. Frank Munn, tenor; Jean Dickenson, soprano; el Coro Amsterdam; Arden y Arden, dúo de piano; el violinista Bertrand Hirsch; Elizabeth Lennox, contralto, y la orquesta de Gus Haenschen. Audible en 660 y 9530 kilociclos.

Se ha descubierto en Londres el manuscrito con el que el gran físico Faraday formuló hace más de un siglo una interesante teoría magnética

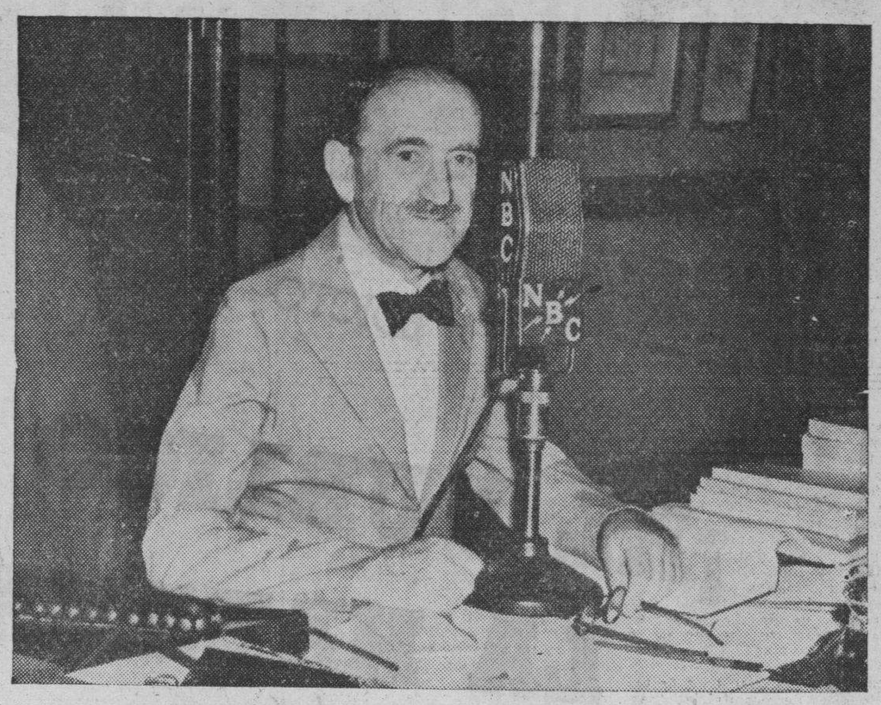

El doctor Leo Stanton Rowe, Director General de la Unión Pan Americana, dirigirá la palabra a los oyentes de la América Latina, por las facilidades de la National Broadcasting Company, disertando sobre el tema del Octavo Congreso Internacional de Naciones Americanas. Mr. Rowe podrá ser escuchado el próximo martes 26, de 6 y 30 a 6 y 45, en los 17.780 Kc., de la W3XAL.

Se ha descubierto recientemente en Inglaterra un notable documento inédito del gran físico inglés Miguel Faraday, escrito hace más de un siglo, y en el cual menciona brevemente por primera su concepción sobre las ondas electromagnéticas. La circunstancia de encontrarse dicho documento dentro de un sobre sellado ha dado mayor interés aún al hallazgo. Es, pues, oportuno recordar rápidamente la historia de las investigaciones y observaciones que dieron entonces origen a su concepción, resumen que tomamos de un artículo de G. R. M. Garratt publicado en la revista londinense «World Radio».

Fué durante los últimos meses de 1831 que Faraday logró descubrir la inducción electromagnética y que, en una brillante serie de experimentos realizados luego por él, descubrió casi todos los principios fundamentales sobre los cuales la ciencia de la electricidad se fué desarrollando. Estas investigaciones culminaron con el descubrimiento de cómo el magnetismo puede generar electricidad, un problema cuya solución tardó siete años en obtener.

Resulta ahora evidente, por el documento recientemente descubierto, que Faraday, durante el curso de sus experimentos, concibió la teoría de que se requiere un tiempo determinado para la trasmisión de los fenómenos magnéticos y eléctricos. Mas, como el famoso físico no pudo probar satisfactoriamente su teoría, prefirió no formularla en público. Sin embargo, él envió el 12 de marzo de 1832 una comunicación breve y concisa a la secretaría de la Real Sociedad de Londres, donde expresaba sus vistas sobre su referida concepción. Esa comunicación, que remitió perfectamente sellada, es lo que constituye el mencionado documento inédito, que más adelante vamos a reproducir.

Un mes después, dicha comunicación fué depositada en la gran urna de la Real Sociedad por Peter Mark Roget, prosecretario de la misma, y cuyas iniciales aparecen en el sobre sellado. Allí permaneció aquélla sin abrir e ignorada durante más de 103 años. Finalmente, hace apenas algunos meses, el sobre fué abierto—luego de labrarse un acta donde se hacía constar el largo tiempo transcurrido desde el envío del documento por Faraday—por sir William Bragg, presidente de la institución, y en presencia del consejo de la misma.

COPIA DEL DOCUMENTO DE MIGUEL FARADAY

A continuación vamos a dar la copia traducida del manuscrito de Faraday:

«A la Real Institución. Marzo 12 de 1832.

«Algunos de los resultados de las investigaciones incorporadas en los trabajos titulados «Investigaciones Experimentales en Electricidad», y últimamente leídos ante la Real Sociedad, y las vistas de ellos deducidas, en conexión con otras vistas y experimentos, me hacen creer que la acción magnética es progresiva y requiere tiempo, es decir, que cuando un magneto actúa, sobre otro magneto distante o sobre una pieza de hierro, la causa influyente (que por el momento puedo llamar magnetismo) procede gradualmente de los cuerpos magnéticos y requiere tiempo para su trasmisión, el que probablemente debe ser muy apreciable.

«Creo, asimismo, que hay razón para suponer que la inducción eléctrica (de tensión) se produce también en una forma progresiva similar.

«Me inclino a comparar la difusión de las fuerzas magnéticas, desde un polo magnético, a las vibraciones que se producen sobre la superficie del agua agitada, o a las de aire en los fenómenos del sonido; es decir, que me inclino a pensar que la teoría de las vibraciones puede aplicarse a tales fenómenos, como ocurre para el sonido, y muy probablemente para la luz.

«Por analogía, creo que es posible aplicar esa teoría a los fenómenos de inducción de la electricidad y también a los de tensión.

«Estas vistas yo desearía estudiarlas experimentalmente, pero como debo emplear gran parte de mi tiempo en las obligaciones de mi oficio, y como los experimentos deberán ser prolongados y tendrán que estar sujetos, en su desarrollo, a la observación de otros, prefiero depositar este papel en la caja de la Real Sociedad, parar dejar constancia de determinada fecha (a de esta comunicación) y tener así derecho, si ellas (las vistas) son luego comprobadas por experimentos, a reclamar el crédito por estas vistas desde dicha fecha en lo cual yo no creo que nadie pueda tener derecho a reclamar prioridad sino yo.—M. Faraday».

ALGUNAS CONSIDERACIONES SOBRE EL CONTENIDO DEL DOCUMENTO

Con los conocimientos más perfectos que hoy tenemos en esa materia—dice Gorratt—es absolutamente inconcebible que Faraday haya podido medir el tiempo infinitamente corto requerido para la trasmisión de fenómenos electromagnéticos con aparatos tan primitivos como los que él usaba. ¿Qué es lo que pudo entonces inducirlo a formular su teoría en términos tan claros y concisos y con tan asombrosa agudeza? Parece imposible poder jamás contestar a esta cuestión, porque de la lectura más detenida del extraordinario documento del sabio no surge el menor indicio al respecto.

«Cualquiera que haya sido la fuente de su inspiración—añade el citado articulista—ese documento constituye sin duda la más antigua sugestión de que la propagación de los fenómenos electromagnéticos pueda tomar la forma de ondas, como «las vibraciones que se producen sobre la superficie del agua agitada».

El hecho de que Faraday haya podido concebir esta teoría dentro del breve período que representa la época de sus descubrimientos, adquiere un gran interés histórico y es un nuevo ejemplo de su profundo genio.

LINTON WELLS HABLARA EL DOMINGO 31 DESDE LA HABANA, EN EL PROGRAMA DE "LA LLAVE MAGICA RCA VICTOR"

El próximo martes llegará a nuestra Capital con el propósito le trasmitir descripciones de nuestra vida económica y cultural, el señor Linton Wells, conocido periodista, explorador y comentarista radiotelefónico quien hablará en conexión con el programa «La Llave Mágica RCA» que se irradia todos los domingos de 1 a 2 de la tarde, por la cadena de 143 estaciones de la National Broadcastings Company y sus emisoras de ondas cortas W3XAL, W8XK y W1XK, siendo, además, retrasmitido en Cuba este programa, a través de las emisoras CMQ y COCQ, CMBZ y COBZ, CMK y COCX, por cortesía de los señores Humara y Lastra, distribuidores de la RCA Victor en nuestro país.

Linton Wells se ha familiarizado con todos los caminos del mundo —terrestres, aéreos omarítimos— puesto que ha dado doce veces la vuelta al mundo, habiendo recorrido más de dos millones de millas. Sus reportajes para los diarios y agencias noticiosas de los Estados Unidos, han sido de lo más variado, desde partidos de tennis en Inglaterra hasta el desarrollo del conflicto italo-etíope, que le consagró como uno de los más grandes reporters de la actualidad. Ha trabajado para la International News Service, Associated Pres. Fué gravemente herido mientras cumplía su deber en el gran terremoto que sufrió el Japón en 1923, y fué el primer polizón aéreo en el primer vuelo alrededor del mundo, efectuado en 1924.

Acompañó al príncipe de Gales durante su visita a los Estados Unidos y Canadá; marcó un record de velocidad para la vuelta al mundo; fué nombrado teniente en el ejército republicano chino, comandante de las fuerzas de Carranza en México, y coronel de las fuerzas aéreas de Nicaragua; posee varias condecoraciones acordadas por diversos países; actuó en las revoluciones chinas de 1912 a 1915, las revueltas del Asia Menor y Siberia, la guerra de Abd El Krim en Marruecos, etc. Es, además, autor de varios libros sumamente interesantes, siendo el más reciente «Blood on the Moon» («Sangre en la luna»).

LINTON WELLS

Distinguido periodista, explorador y comentarista que llegará la próxima semana a nuestra capital para trasmitir, a través de «La Llave Mágica RCA», que se irradia todos los domingos de 1 a 2 de la tarde, por cortesía de Humara y Lastra, breves descripciones de nuestra vida económica y cultural.

OLGA ANDRE OFRECE INTERESANTES DISERTACIONES DESDE LA "NBC"

NUEVA YORK, julio 16.—Olga André, la de cabellos dorados, que ha sido muchas veces estrella de operetas de gran éxito en los Estados Unidos, es escuchada regularmente en una serie de disertaciones sobre temas de actualidad transmitidas a la América Latina por la estación de onda corta W3XAL de la National Broadcastings Company, situada en Bound Brook, Nueva Jersey. La señorita André, oriunda de Costa Rica, se ha convertido en una de las estrellas de radio más populares en los países de Centro y Sur América.

En su transmisión del lunes 15 de agosto, de 7:30 a 7:45 p. m. hora de verano de Nueva York, disertará sobre el Hogar y la Mujer de Norteamérica. La señorita Andrés, en un «interview» con Francisco Ariza, director de revistas y comentador de radio, dirá lo que pasa en la metrópolis de los Estados Unidos durante el programa que se transmitirá el Martes 16 de agosto, de 9:30 a 10:00 PM., hora de verano de Nueva York, y que se titula «De paseo con André y Ariza». Las actrices y actores de Norteamérica será el tema de su broadcast del viernes 19 de agosto, de 7:30 a 7:45 PM., hora de verano de Nueva York. Todas sus transmisiones son en español.

La señorita André, hija del señor Gerardo Echeverría, Ministro de Costa Rica en Bélgica durante veinte años y decano del cuerpo diplomático de Bélgica durante los últimos años de su carrera, ha tenido gran experiencia en el mundo teatral. Tuvo gran éxito en las Zjegfeld Follies de 1927 a 1928. Además, ha trabajado por los Dillingham y los Shubert, empresarios teatrales norteamericanos muy conocidos; representó papeles con Maurice Chevalier en películas francesas y fué actriz principal y prima donna con Ed Wynn en «An Evenings Entertainment», una producción de Broadway. Sus transmisiones de la radio por medio de la estación W3XAL versan sobre tópicos de particular interés para la mujer y han sido características muy populares durante largo tiempo entre los radioescuchas de la América Latina.

MR. J. M. REGOTTAZ

Hemos tenido el gusto de saludar en esta Redacción a uno de los más importantes viajeros comerciales, buen amigo nuestro, Mr. J. M. Regottaz, Jefe de Exportación de la importante manufactura de radio RCA Víctor que tienen en esta capital como representantes distribuidores a los señores Humara y Lastra.

Mr. Regottaz se encuentra entre nosotros después de haber realizado un recorrido por toda la América en viaje de negocios por la firma RCA Víctor. Mr. Regottaz nos ha traído el saludo de un viejo amigo nuestro bien conocido de la radioaudiencia cubana, A. M. Fresneda.

Al saludar a Mr. Regottaz por estas líneas le patentizamos nuestras simpatías y deseamos muchos éxitos en sus gestiones. Bienvenido.

CADA AÑO 750.000 PERSONAS VISITAN LA BROADCASTING HOUSE

Según informa la B. B. C. (British Broadcasting Corporation), unas 750.000 personas visitan anualmente la Broadcasting House de Londres, lo que representa un promedio de más de 2.000 visitantes por día. Durante el período llama o de la Coronación, en 1937, el promedio diario fué mucho más elevado. Entre las personas que el año pasado visitaron esa institución se cuentan numerosas figuras inglesas y extranjeras, destacadas en distintos órdenes de actividades y cuyas firmas guarda el voluminoso «B. B. Cs Visitors Book», del establecimiento.

Con el objeto de que el público pueda enterarse de la labor que allí se desarrolla en todo momento, las puertas de entrada del edificio permanecen abiertas durante las 24 horas del día. Dichas puertas, que conducen directamente al Entrance Hall, son utilizadas lo mismo por el público que por los artistas y principales miembros del personal. Trabajan en Londres unos 2.500 empleados y obreros de la B. B. C., y este dato basta para dar idea de su importancia.

En el Entrance Hall de la Broadcasting House hay una estatua de grandes dimensiones que representa a un sembrador en actitud de arrojar la simiente a la tierra, como símbolo del trabajo que allí se efectúa. Mide ella unos 4 metros de altura y es obra del escultor Eric Gill, quien además ha grabado en la piedra de la arcada central del Entrance Hall la dedicatoria de la construcción escrita en latín y que, traducida, dice lo siguiente:

«Este templo de las Artes y las Musas está dedicado a Dios Todopoderoso por el primer Gobernador de la Radiodifusión, en 1931, siendo Sir John Reith el director general. En su plegaria pide que la buena simiente sembrada pueda producir una buena cosecha, que todas las cosas hostiles a la paz o a la pureza puedan ser desterradas de esta casa, y que el pueblo, al inclinar su oído para escuchar lo que aquí se exprese, sólo oiga cosas bellas y honestas, y de buena índole, que puedan abrir la ruta de la cordura y de la rectitud».

¿Quién Cumple 40 Años?

Oiga los Programas

RCA-VICTOR

de 4 a 6 de la tarde, desde las estaciones

CMQ y COCQ

HUMARA Y LASTRA.. S. en C.

RICLA (MURALLA) 83 y 85. TELEFONOS: M-1640 y M-9093

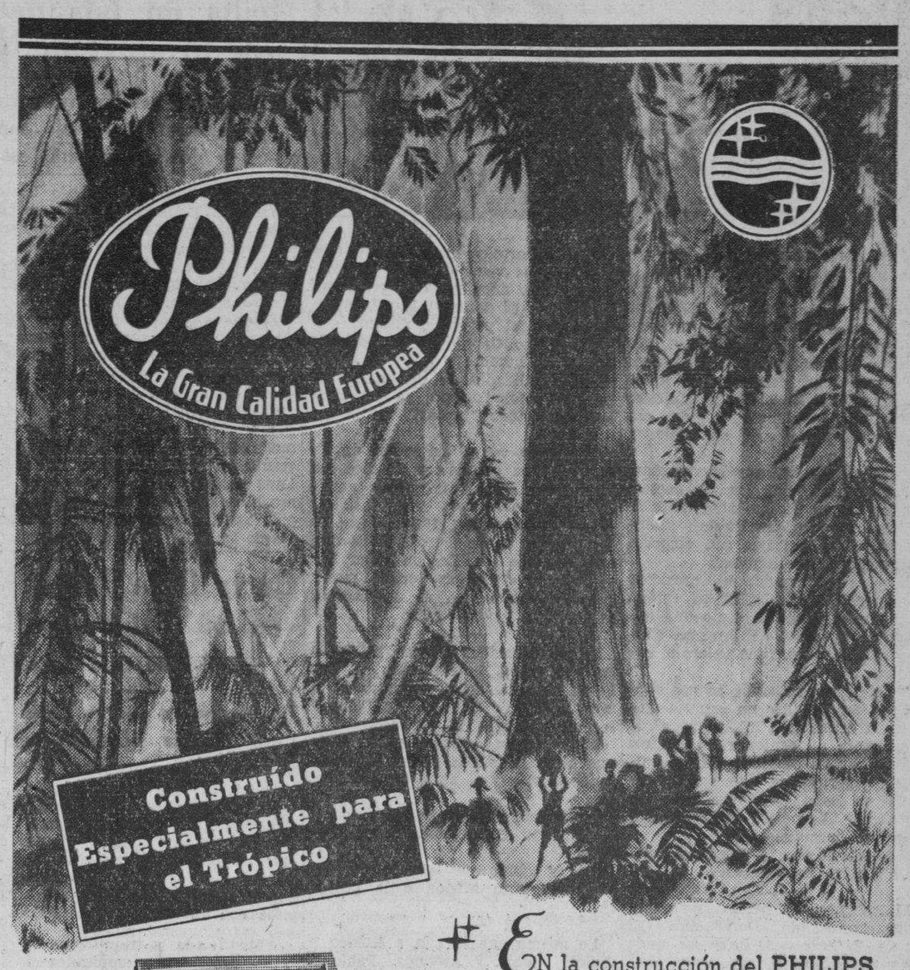

MODELO 362
De diez tubos – Cinco bandas – 5 a 580 metros (517 a 60,000 kc.) – Silenciador entre estaciones.

GIRALT
O'Reilly 61 - Tels. M-9944, M-9945, M-9946

En la construcción del PHILIPS sólo se emplean materiales cuya resistencia al calor y humedad del trópico ha sido plenamente comprobada. Los Radios PHILIPS son sometidos a su llamada "prueba de estufa" antes de abandonar las fábricas, en la que deben resistir mayor grado de humedad y de temperatura que la del clima tropical más riguroso.

Philips

representa el mayor valor intrínseco – precio por precio, cualidad por cualidad – que haya sido ofrecido en un Receptor de Radio en cualquier tiempo

"Nueva y mejor audición"

OLGA ANDRE

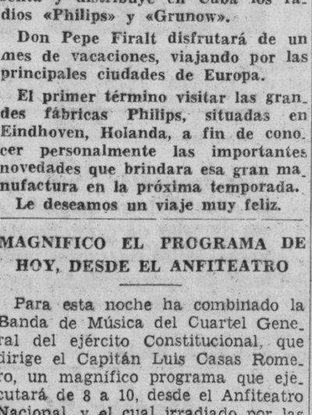

Estrella de radio de la NBC, a quien los oyentes de la América Latina escuchan regularmente por medio de la estación W3XAL en una serie de disertaciones sobre temas de actualidad.

DON PEPE GIRALT EMBARCO HACIA EUROPA

El domingo último embarcó con dirección a Holanda, acompañado por su distinguida esposa, don Pepe Giralt, presidente de la Compañía de efectos musicales Giralt, que representa y distribuye en Cuba los radios «Philips» y «Grunow».

Don Pepe Firalt disfrutará de un mes de vacaciones, viajando por las principales ciudades de Europa.

El primer término visitar las grandes fábricas Philips, situadas en Eindhoven, Holanda, a fin de conocer personalmente las importantes novedades que brindara esa gran manufactura en la próxima temporada.

Le deseamos un viaje muy feliz.

MAGNIFICO EL PROGRAMA DE HOY, DESDE EL ANFITEATRO

Para esta noche ha combinado la Banda de Música del Cuartel General del ejército Constitucional, que dirige el Capitán Luis Casas Romero, un magnífico programa que ejecutará de 8 a 10, desde el Anfiteatro Nacional, y el cual irradiado por las emisoras COCO, onda corta, y CMCK 1030 kilociclos.

He aquí los detalles:

1—Pasodoble «A Granero», M. Peiro; 2—Obertura «Der Freischutz», C. M. Weber; 3—En un mercado persa, A. W. Ketélbey; 4—Bailables de la ópera La Gioconda, A. Ponchielli; 5—Selección española Los Gavilanes, J. Guerrero; 6—Invitación al vals; 7—Fantasía Cubana «Cuba», Mtro. Anckermann; 8—Himno Nacional Cubano: P. Figueredo.

Como de costumbre, durante los intermedios, y por una cortesía de la Casa Giralt, que representa en Cuba los Radios Philips, tomarán parte notables artistas, desde el estudio de la COCO.

RADIOSISTEMA POLICIAL PRACTICADO EN AUSTRALIA

Según noticias provenientes de Australia, el estado de Nueva Gales del Sur posee desde hace varios meses un radiosistema policial notablemente organizado. La principal estación trasmisora se halla instalada en la ciudad de Sydney, metrópoli australiana, existiendo una estación subsidiaria en Newoastle, importante centro urbano situado a 160 kilómetros al norte de Sydney. Ambas estaciones operan con la misma longitud de onda.

La potencia del trasmisor de Sydney es de 200 vatios, no modulados para las comunicaciones radiotelefónicas, y de 700 vatios para las comunicaciones telegráficas CW. La potencia del trasmisor de Newcastle es de unos 100 vatios, no modulados para las comunicaciones radiotelefónicas.

Para salvar las dificultades de las interferencias eléctricas en la recepción, se ha instalado el puesto receptor en un lugar apartado y tranquilo, a unos 11 kilómetros de la estación trasmisora de Sydney, puesto que ha sido equipado con superheterodinos, cuya señales son alimentadas por un conductor terrestre directo derivado de la misma estación.

Catorce automóviles patrulleros y dos lanchas para funciones similares en el mar están dotados de equipos inalámbricos. El radio de acción de esos vehículos patrulleros es de 100 kilómetros en la zona de Sydney y de 65 en la zona de Newcastle.

M.E.C.D. 2016

EL CONSEJO SUPERIOR DE TRABAJO ABORDARA LOS PROBLEMAS SOCIALES DEL PAIS BUSCANDOLES SOLUCION

Hernández Giro, el gran acuarelista me invitó a la apertura de la Exposición de Pintura Chilena, que se ofrece en el Círculo de Bellas Artes: Roberto Vázquez, ese muchacho talentoso y lleno de ánimos, que lleva su valiosa colección de lienzos por el interior, descubriendo mundos ignorados por aldeas y capitales provincianas, me instó a ver esa manifestación del arte en Chile: y fuí.

Los pintores chilenos se orientan, principalmente, en los franceses. Aún no tienen personalidad destacada, pero algunos manifiestan talento. No faltan paisajes con emoción y vibración impresionista.

En el coleccionador ha presidido un concepto de eclecticismo sereno y así puede estimarse como una exposición del estado del Arte en Chile: y este es su máximo valor; el expositivo.

Y viendo esa colección se nos ocurría pensar, ¡cuánto no ganaría Cuba en la estimación internacional, si se escogiera un centenar de cuadros de sus grandes pintores, y de la juventud vigorosísima que está floreciendo en Cuba (una muestra clara es Roberto Vázquez) y se llevará por los países hermanos...!

Obsequio la idea a Sirgo, el benjamín de los Secretarios...

«El Encanto» ha hecho, como una oferta especial de «Don Julio» (El Mes de «El Encanto») la de los muebles y ropas para el bebé, baby, chamaco, bambino, churumbel, menino o «peque», porque de todos esos modos puede decirse. Ah; y «niño»; también puede decirse «niño», aunque sea anticuado.

O sea, que pone usted el niño y «El Encanto» lo demás.

¡Noventa y cinco mensualidades, según dice la Prensa, debe el Estado a los maestros retirados! O sea, en números más redondos (y no es «bola») que un melón, unos ocho añazos sin cobrar. ¡Y viven!

Son inmortales nuestros maestros. Es lo que viene diciendo el Estado nuestro, años ha, con gesto casi apostólico: El deber es lo primero!

Claro: y el pagar, lo último.

Y así, no tiene nada de extraño que a un hombre a quien le deben 95 mensualidades, le den ganas de hacerse revolucionario: ¡a ver si se les pagan todas juntas!

Si alguna vez se les acerca un señor con una guitarra y les dice con voz gutural, más baja que el cambio del peso criollo, esa frase fatídica; «Fume, compadre» ¡Huyan! Les va a soplar un tango. Pero si se lo dice con elegante sencillez un señor con un tabaco «Partagás» en la mano fumen, ¡porque eso es un tabaco! «Partagás», y «na» más.

Otra exposición (no me refiero a las «guaguas») notabilísima, ha sido la de pinturas del joven pintor Rovira, nacido en Santiago de Cuba, y formando artista en Barcelona.

Moderno sin estridencias, se diría que tiene la cabeza en los maestros renacentistas y el alma en su tiempo.

A la inauguración se congregaron en Amistad 63 numerosas bellas mujeres.

Ya es sabido que las mujeres tienen una gran afición a la pintura.

Lo mismo que se cita a Romeo y Julieta, Oscar y Amanda, Pablo y Virginia y demás héroes del amor novelesco, se cita a Maxenchs y Vázquez, entre los amantes de las flores. Por Consulado y San Miguel desfilan todos los que quieren simbolizar un afecto, lágrima o suspiro en una ofrenda floral. Y, para más poesía, ¡baratísimas!

Enrique M. Oliver, de Placetas, ha tenido la amable gentileza de obsequiarme con una caja de tabacos en recuerdo de nuestros años pepillescos por Oriente y porque es lector asiduo de las «CARCAJADAS».

Bueno, pues esperaré a fumarme todos los tabacos, para darle yo las gracias. Porque si salieran algunos malos, no me haría gracia ninguna. No me vaya a ocurrrir lo que con las «CARCAJADAS»; que algunas me salen «infumables».

Señora: su distinguido esposo se vale de toda clase de combinaciones para «correrse» de casa, y usted debe valerse de las suyas para sujetarle. La cual se consigue con los encajes bordados suizos del «Almacén Martínez» de Muralla 74, esquina a Villegas. Con sus combinaciones adornadas de encajes bordados suizos, no busca más su esposo.

Con ocasión del onomástico del doctor Verdeja (Sant Yago) se le ofrecerá una serenata en su residencia del Vedado, que organiza el sargento cenedista señor Pantaleón, gran adicto del doctor Verdeja, con toda su familia.

Y esta adhesión armónica y familiar tiene muy satisfechos a los numerosos amigos del Presidente del CND. Porque demuestra que Verdeja tiene bien sujetos los Pantaleones.

El batido «Nao Capitana» de Armada es bacteriológicamente puro, lo cual quiere decir que no tiene una sola gota de agua del acueducto, a pesar de que contiene leche. Y además malta, calcio y chocolate «Nao Capitana». Y puede usted tomarlo frío o caliente. Pero frío o caliente el batido «Nao Capitana»; no usted. Ah. Bueno.

Ayer se celebró un mitin del Partido Agrario Nacional (el PAN) en Arroyo Apolo, y nos informan los vecinos de Santa Catalina y Párraga, que allí, el PAN tiene poca masa, ni más ni menos que en cualquier panadería.

O sea, que los partidarios del pan son muchos, pero ya están cansados de músicas porque están obligados al pan de flauta.

«El Encanto» nos recuerda que el martes próximo es Santa Ana y «Don Julio», el Mes de «El Encanto» tiene preparados infinitos objetos propios para regalar a las Anitas, en la planta baja. Y «Don Julio» ha puesto los regalos en la planta baja, con el delicado propósito de que estén al alcance de todas las personas. Planta baja, mangos bajitos.

Amparo Blanco, de Progreso 27, tiene 28 años y un miedo terrible a María, que la ha prometido arrastrarla por los moños en unión de todas las demás vecinas.

Vamos, que María cree que se trata de una partida de «tute» y no piensa más que en arrastrar.

Claro está que la cosa nos parece un poquitín exagerada, en primer lugar porque si María pudiera arrastrar a todas las vecinas, no sería mujer, sino un tractor.

Y segundo que, ha elegido los moños para agarrarse, y las mujeres de hoy usan melenitas.

Como hoy es domingo, muchos ilustres ciudadanos que los demás días almuerzan apresuradamente para ir a la oficina, a una junta, (que no es igual que, junto a una etc.,) se quedarán en casa, después de almuerzo, fumándose su buen tabaco «Partagás», y nada más. O se irán de playa, con los bolsillos llenos de tabacos «Partagás». Y nada más.

Y como de estos últimos seré yo (y más bien que de los últimos, creo que seré de los primeros) ruego, suplico, imploro que no se llame hoy, por teléfono, a esta Administración, para que Aristigueta les visite, porque hoy Aristigueta descansa en alguna playa ignota, entre olas y ¡oles! Se va, sin rumbo, de rumba. Es muy rumboso y algo rumbero.

JOTA ARIS.

el RADIO SILVERTONE

COLONIAL

le ofrece a Ud.

3 Bandas de Sintonización
Ondas Largas, Normales y Cortas
Cuadrante Nuevo Video Deluxe

* Sintonización Push-O-Matic.
* Indicador automático de banda.
* Compensador automático para sintonizar el tono.
* Con antena construída dentro del radio.
* Regulador automático de volumen.
* Estabilizador automático de acústica.
* Ojo de sintonización electrónico.
* Regulador para sincronizar el tono.
* Altavoz dinámico de 30 CM.

ESTE ES EL RADIO QUE LE DA MAS POR SU DINERO

*

PIDA UNA DEMOSTRACION AL M-2024

*

CASA RUISANCHEZ

ANGELES Y ESTRELLA

CHOFER ESTAFADO

Pedro Jarel Fernández, de 26 años y de Oficios 29, denunció en la Segunda Estación, que le alquiló su auto a un individuo a razón de $1.40 la hora y al llegar a Muralla y Dragones, le dijo que lo esperara que iba a sacar un pasaje para los Omnibus, momento que aprovechó para desaparecer, considerándose estafado en $8.40.

LE MATARON EL CABALLO

En la Décima Tercera Estación denunció Armando de la Paz Ruiz de 29 años y vecino de la calle Mato, que tenía un caballo amarrado en la carretera de Guanabacoa, donde se lo encontró muerto de una puñalada, ignorando quien sea el autor.

Si aplican a una mina de oro que se halla en Isla de Pinos los tributos de producción, paralizará su trabajo

El Secretario del Trabajo gestiona los créditos necesarios para crear el Consejo Superior. Funcionarios, patronos y obreros integrarán ese organismo del que tanto se espera

El Secretario de Trabajo doctor Portuondo Domenech está dedicándose a estudiar la forma de obtener los créditos necesarios para que lo antes posible comience a funcionar el Consejo Superior del Trabajo, creado en abril de 1935.

Este organismo consultivo y fundamental será beneficioso para la solución de los problemas económicos sociales del país, y tiene, entre otras finalidades, la de estudiar y resolver sobre los proyectos que regulan el trabajo en sus distintas modalidades; observar y estudiar los resultados de la aplicación de las leyes obreras en vigor e indicar las modificaciones que aconsejen la propia experiencia, adquiriendo los datos de los demás países; reunir todos los elementos de estudio e información que sean requeridos para confeccionar las leyes de carácter social; emitir dictámenes sobre cualquier materia objeto de previa legislación; preparar la codificación de las leyes sociales; formular las iniciativas que se consideren oportunas para el mejoramiento y reforma de la legislación social; ocuparse, en general de todo lo relacionado directa o indirectamente con el bienestar de los obreros y adoptar las medidas que tiendan a elevar su nivel moral y material, así como propender por todos los medios posibles a que exista la mayor armonía entre el capital y el trabajo.

Patronos y obreros formarán parte del Consejo

El Consejo Superior del Trabajo que próximamente comenzará a actuar por iniciativas del doctor Portuondo Domenech, estará integrado por el propio Secretario del Trabajo, Director General del Trabajo, Director General de Higiene y Previsión Social, Secretario del Consejo Superior del Trabajo, cinco técnicos de la Secretaría, el Profesor de Legislación Industrial de la Universidad de la Habana; ocho delegados de distintas asociaciones patronales y ocho representantes de los sindicatos y gremios obreros y de empleados.

Tratará todos los problemas sociales

Tendrá facultades el Consejo Superior del Trabajo para tratar y abordar todos los problemas económicos-sociales, y para ello se reunirán normalmente dos veces al año, aunque podrán reunirse en sesión extraordinaria cuantas veces lo desearen sus integrantes o por acuerdo de la mayoría, buscándose siempre en esas reuniones resolver los problemas que sean planteados entre los patronos y los obreros, tendiendo siempre a la armonía de esos intereses.

La mina de oro de Isla de Pino dejará de trabajar

La Secretaría del Trabajo ha tenido conocimiento por un informe que le ha elevado el Ingeniero Alberto Quadreny, Inspector de esa dependencia, de la visita girada a las minas de oro de Isla de Pinos, denominada «La Esperanza», más conocida por las de «Mr. Field».

En su informe hace constar el Ingeniero Quadreny, que la compañía que explota esa mina de oro lleva más de un año explotándola, realizando labores de profundidad entre 100 y 200 pies, sin haber tenido nunca accidentes de mayor importancia.

Por último explica el referido inspector que actualmente se encuentran trabajando alrededor de cien hombres, pero con la posibilidad de que sean suspendidas las labores por el impuesto del 15 por ciento sobre la producción, lo que causará serios quebrantos a los que allí vienen ganándose el sustento.

En la Caja Postal se ha limitado el préstamo 2 veces

Los empleados podrán hacer uso de ese beneficio sólo en dos ocasiones al mes

Por nuestro Departamento de Correos han sido expedidos para los Estados Unidos, durante el mes de mayo último, 6,891 giros postales, con un importe de $88,359.30, habiéndose pagado durante el mismo mes 4,215 giros, con un importe de $56,598.03.

Modificada la tramitación de préstamos a empleados

A fin de evitar que gran número de empleados se queden sin poder obtener préstamos, mientras otros más afortunados obtienen hasta cuatro durante cada mes, el Consejo de Administración de la Caja Postal de Ahorros, ha dispuesto la modificación en los trámites de ocuerdo con las siguientes reglas:

«El solicitante sólo podrá presentar una planilla cualquier día a partir del primero de cada mes, sobre haberes devengados, las que serán despachadas por el orden de su presentación, siempre que haya fondos disponibles».

«No obstante lo anterior, se autoriza presentar solicitudes de segundo préstamo después del día 10 de cada mes, haciéndose constar así por el solicitante bajo juramento, la que será despachada en caso de haber fondos disponibles y sin perjuicio de los que tengan solicitado con anterioridad un solo préstamo y aún no hayan sido despachados.»

Con este nuevo sistema, los empleados de menor categoría tendrán oportunidad de alcanzar préstamos por mayor cuantía, puesto que quedarán mejor distribuídos los préstamos.

Una muestra de las sensacionales

Ofertas de Despedida

que anuncia D. Julio.

10.000 CORTES Y RETAZOS de telas de última moda.

¡Una variedad inacabable de estilos!

Desde 5c.

Corte de 4 varas, desde 30c.

¡Una oportunidad que se presenta solamente una vez en años! Retazos magníficos. Miles de retazos de piezas de telas de gran novedad, que miden más de 4 varas. Miles de cortes inmejorables. ¡Una verdadera feria de oportunidades para la mujer de gusto y de buen sentido económico!

PLANTA BAJA.

Martes 26: SANTA ANA

Prestigie sus regalos con la etiqueta distinguida de EL ENCANTO

El Encanto

JULIO: el mes de EL ENCANTO

¡ULTIMA SEMANA!

EDICTO

¡AL PUBLICO DE LA HABANA!

Yo, Don Julio en persona, convoco por este medio a las mujeres y a los hombres de la Habana para que asistan mañana lunes a la inauguración de mis

Grandes Ofertas de Despedida

con ocasión de las cuales voy a liquidar a cualquier precio en esta última semana de Julio todos los artículos de verano que tengo en los 50 Dptos. de El Encanto.

OFREZCO, PUES, a las mujeres y a los hombres de la Habana una formidable oportunidad de 6 días para que adquieran a precios ínfimos los mejores artículos.

ESPERO, POR ELLO, tener el honor de ver desfilar por El Encanto en esta semana a todo el público inteligente de esta ilustre ciudad.

D. Julio.

Habana, 24 de Julio de 1938.

Venga usted mañana a El Encanto.

¡Durante esa visita hará las economías de todo un año!

¡Incomparables oportunidades esperan por usted!

El Encanto

M.E.C.D. 2016

9A SECCION

TELEFONOS:
Dirección M-2856
Jefe de Redacción M-1287
Sección de Sports. M-7912

DIARIO DE LA MARINA

TELEFONOS:
Quejas M-7911
A. Clasificados . . M-7915

9A SECCION

AÑO CVI — ACOGIDO A LA FRANQUICIA POSTAL — LA HABANA, DOMINGO, 24 DE JULIO DE 1938 — EL PERIODICO MAS ANTIGUO DE CUBA — PAGINA DIECISIETE

CORBATAS QUE ENAMORAN
LA CASA COFIÑO
SUPREMA GARANTIA
NEPTUNO, 87. (CASI ESQUINA A MANRIQUE) TELEFONO M-2050.

LA ACTUALIDAD

Los ataques aviatorios a territorio francés

El cable nos habló reiteradamente de aquellos aviones que volando sobre territorio francés, bombardearon una y otra vez a Cerbere. Iban pintados con colores nacionalistas. Pero es absurdo pensar que Franco pretendía provocar un conflicto internacional cuando tenía ya la victoria en la mano. Era a los rojos a quienes convenía, en la desesperación de su derrota, apelar a esa medida. Esas incursiones aéreas coincidieron con la aparición en las fachadas de los centros del Frente Popular francés y de los locales de la prensa roja letreros mendaces sacados de supuestos periódicos nacionalistas, en los cuales se amenazaba y se insultaba a Francia.

Tras cuidadosas investigaciones se ha averiguado, en efecto, que los aludidos aviones eran de los rojos y que éstos habían planeado una campaña para convertir la contienda española en conflagración europea.

La mayoría de los periódicos franceses publicó en lugar preferente, la declaración dada por Radio Nacional de España, según la cual el ataque aéreo contra territorio francés, fué obra de la España soviética.

«Le Jour», reprodujo con grandes titulares la enérgica nota del Cuartel General de Franco, conforme a la cual se trata de nuevas provocaciones por parte del Comité bolshevique de Barcelona.

«Le Journal» publica las declaraciones de testigos oculares, los cuales afirman que los referidos aviones toman la forma caracteristica de los aparatos que utilizan los nacionalistas españoles».

«L'Action Francaise», declara asimismo que está ya fuera de toda duda que tanto este incidente como el que ocurrió en Cerbere el día de la Ascención, procedió de aviones del Gobierno de Negrín.

«Le Petit Journal» asegura que Daladier y los demás ministros no ignoran que no han sido los aviones de Franco los que han volado sobre el territorio francés. «Ahora —agrega dicho periódico— se forjarán argumentos y se alegarán pretextos, como las elecciones en Checoeslovaquia, y se aplazarán las investigaciones para que no se pueda saber quiénes han sido los verdaderos culpables que han llevado a cabo el bombardeo de Cerbere. Estamos seguros de que el general Franco no enviará aviones a Francia, sino que seguirá su conducta impecable en este punto, porque los necesita para multiplicar sus ofensivas y acelerar sus avances».

«L'Epoque» dice, a su vez, que cuanto se ha dicho hasta ahora de que los nacionalistas bombardeaban poblaciones abiertas españolas y que realizaban incursiones por territorio francés es completamente infundado. «El general Franco —añade— no es hombre que sacrifique sus soldados inútilmente. Por eso emplea la aviación para asegurarse el avance y para evitar en lo posible las bajas cuando lleva a cabo sus operaciones. Por lo tanto, tenemos que buscar en otra parte, a los que ordenan que vuelen sus aparatos por territorio francés».

Hay, además de estas razones contundentes, alegadas por la prensa francesa, otra no menos poderosa: la falta absoluta de escrúpulo de los rojos españoles. Los franquistas han demostrado en todos sus hechos que tienen honor y conciencia y que respetan, dentro de la guerra, las leyes, lo mismo nacionales que internacionales. En cambio, para la España soviética no existe más ley que la que ella se forja, ni más decoro que el que le dicta su propia conveniencia.

Mucho daño le hizo el gobierno del Frente Popular francés a la España nueva con el auxilio constante y vigoroso que le prestó al gobierno trashumante. Pero no se le ocurrirá jamás atacar ningún territorio francés. Eso queda para los rojos españoles, que pagan de este modo y con acusaciones como las que le dirigió a Francia, Gordón Ordás en su exabrupto de «La Polar», las muchas simpatías que esta nación les ha demostrado y los muchos favores que les ha prodigado.

POST SCRIPTUM: Está ya en vísperas la publicación de la revista quincenal «La Verdad», que dirigirá el que escribe esta sección.

Dirá verdades de a puño, sin eufemismos, a toda la farsantería comunista y a sus cómplices directos e indirectos.

León ICHASO

EL MOVIMIENTO NACIONAL-SINDICALISTA ES LA EXPRESION GENUINA DE LA VOLUNTAD Y DE LA TRADICION ESPAÑOLAS, DIJO EL GENERAL FRANCO

El nuevo estado español se basará sobre la disciplina, la moralidad y el trabajo, agregó el generalísimo

El caudillo atacó duramente a los agentes enmascarados que los comunistas envían a la España nacionalista para ocupar puestos importantes desde los que la calumnian

VALLADOLID, vía Radicmex, julio 23. (Transocean).—En ocasión del acto oficial celebrado en Valladolid, con motivo del segundo aniversario del levantamiento nacionalista español, el general Francisco Franco pronunció un discurso que fué transmitido por radio.

El generalísimo calificó el 18 de julio de 1936, día en que estalló la guerra civil, no solamente como una fecha épica en la historia de España, sino también como el comienzo de una nueva época en la historia universal, «pues en aquel día se inició parte de la lucha general contra el destructor bolchevismo mundial».

Después de una retrospectiva histórica y de hacer notar que la lucha contra el comunismo en España ya había empezado bajo José Antonio Primo de Rivera, fundador de la Falange, quien en 1936 puso su movimiento a disposición de Franco para el ejército, el Jefe del Estado nacionalista español declaró que la lucha contra el comunismo, aún durante la paz, costó 200 víctimas a la mejor parte del pueblo español.

La Unión Soviética, siguió diciendo el general Franco, trató de socavar a España desde adentro, y de disolverla. Los elementos que llegaron al poder en 1934, trataron de impulsar aún más la bolchevización de España, convirtiendo así el problema español en un problema europeo.

Después, Franco se ocupó de la intervención soviética en España, exponiendo la ayuda de los «Frentes Populares» de otros países, y la propaganda de mentiras en gran escala, pasando luego a relatar los acontecimientos del segundo año de guerra.

Gracias a los esfuerzos de las tropas nacionalistas españolas, dijo hasta ahora las dos terceras partes del suelo espeñol han sido liberadas del dominio rojo.

Después de dar las gracias a las fuerzas armadas nacionalistas por su admirable intervención, el general Franco hizo memoria de las víctimas de la cheka española, que en Madrid, según datos fidedignos, ascienden a 70.000, en Valencia a 20 mil, y en Barcelona a 54.000. La responsable de todos esos crímenes es la Internacional Comunista.

Frente a las afirmaciones de que el levantamiento nacionalista español representa en realidad una invasión de potencias extranjeras en España, el generalísimo dijo que, en realidad, la guerra civil española representaba una protesta contra la invasión de potencias extranjeras en España, y también contra aquella invasión que se desborda por la frontera franco-catalana, introduciendo en España aventureros sin patria, para que roben, saqueen y asesinen. Los políticos rojos españoles, dijo el general Franco, han llegado hasta a ofrecer posesiones españolas a potencias extranjeras, en recompensa por la ayuda prestada a la España republicana.

L propaganda republicana, dijo Franco, es cierto que habla del «amor a España», pero fueron las milicias republicanas, las que destruyeron Guernica, Eibar y otras ciudades florecientes del país.

A continuación, Franco recordó a los marroquíes y a los voluntarios de otros países, caídos al lado de los nacionalistas, añadiendo que la amistad de España con esos países se ha estrechado por esos mismos sacrificios.

Con extraordinaria energía, el generalísimo atacó luego a los «agentes enmascarados» que los comunistas envían a la España nacionalista con la intención de que ocupen puestos importantes para calumniar y difamar las miras nacionalistas, afirmando que la España nacionalista es pagana y antinacional. «Frente a esto declaró: el movimiento nacional-sindicalista es la expresión genuina de la voluntad y de la tradición española. La actual forma de gobierno no es ni el resultado de la invasión ni una mera fórmula, sino que ha surgido de la necesidad histórica. Mediante nuestro partido, se borrará en España para siempre la lucha de clases. Las ideologías liberales han sido superadas definitivamente, y jamás volverán a ser toleradas en España. El nuevo Estado se basará sobre la disciplina, sobre la moralidad, y sobre el trabajo. En el nuevo Estado no existirá la lucha de clases, y los cargos serán ocupados por capacidad, no por el origen o el nacimiento».

El generalísimo terminó su discurso expresando su confianza en el desarrollo ulterior de los acontecimientos y esperando un pronto triunfo de la causa de la España nacionalista.

UN OBISPO CATOLICO AMERICANO VA A ESPAÑA CON EL FIN DE INVESTIGAR LOS ASESINATOS DE LOS ROJOS

Acusan a la prensa de su país de publicar noticias falsas y promete desenmascarar a los responsables

Al embarcar con dirección a España dejó una nota a los periodistas relatando los asesinatos de sacerdotes y religiosos conocidos hace tiempo por notas oficiales

NUEVA YORK, julio 23. (Exclusivo).—El Obispo Mark Gannon, presidente de la Junta de Propaganda de la National Catholic Welfare Conference, embarcó para España donde va a investigar las atrocidades que según declaró antes de salir para Europa han cometido los rojos en la Península.

Monseñor Gannon dijo que esperaba obtener informes fidedignos sobre la persecución del clero católico por el gobierno de Barcelona. Dijo que conoce de antemano «la ferocidad del gobierno republicano español» y que el mundo entero se quedará boquiabierto con lo que él tendrá que revelar después que termine su investigación.

«Los informes que he recibido representan solamente una parte pequeña de todo lo que ha sucedido en España. La revista francesa «Cruz del Mediodía» ha declarado que más de 20,000 iglesias y conventos han sido incendiados o saqueados en la España republicana. Más de 16,000 sacerdotes han sido asesinados por esos mismos republicanos», declaró el Obispo en una hoja impresa que dió a los periodistas neoyorquinos el día que se embarcó en el «Queen Mary», para ir a hacer la investigación.

«En una lista publicada hace algunos meses por el órgano papal «Osservatore Romano» se nombran las órdenes a que pertenecieron los clérigos asesinados, de modo que sobre este particular no cabe lugar a dudas.

«Los republicanos emplearon varias estratagemas para encontrar a los curas que se habían escondido. Una de esas estratagemas era le de emplear muchachas bien parecidas que iban de casa en casa preguntando a los vecinos si sabían donde podrían encontrar a un sacerdote. Generalmente decían que su padre o su madre estaba de muerte y que necesitaba auxilios religiosos. En esta forma encontraron a muchos sacerdotes a quienes asesinaron en el acto.

«Otros sacerdotes fueron cazados con perros por los montes. En cuanto al número de católicos—hombres y mujeres— asesinados por los republicanos el número pasa de 300,000. Un abogado de Barcelona llamado Martín Espar fué condenado a muerte por el solo delito de ser católico.

«En Balaguer 50 sacerdotes fueron asesinados por su fe. En Barcelona se instituyó un servicio de espionaje para buscar a los pocos curas y monjas que quedaban. Una mujer mató a seis monjas a balazos. Cuando los monjes se entregaron en un convento de Barcelona, los republicanos los esperaron con martillos en la mano y según iban pasando los iban amartillando en la cabeza.

«En el convento de la Adoración Perpetua en Madrid 25 monjas fueron asesinadas. La madre superiora y 17 monjas del Convento de las Carmelitas fueron también asesinadas.

Monseñor Gannon continuó relatando las atrocidades que se cometieron en España y que él va a investigar.

Muchas de esas atrocidades recibieron publicidad extensa a principios de la guerra civil y otras más tarde en la prensa católica de Italia, Francia e Inglaterra, dijo el obispo.

Con lujo de detalles la hoja firmada por Monseñor Gannon, acusa al régimen republicano de España de los más horrendos crímenes.

Cita el caso de unos cuantos religiosos que escribieron en sangre sobre sus pañuelos sus testamentos. Uno de ello, el Padre Faustino Pérez escribió un testamento bastante extenso, detallando la forma en que asesinaron a sus compañeros y en la forma que probablemente lo asesinaron a él también. El Padre Pérez firmó su nombre con la alocución: «Viva Cristo Rey!» «Viva España Católica!»

El obispo acusó a la prensa americana de publicar noticias falsas sobre los sucesos de España y dijo que después de su viaje desenmascará a los diarios que publican falsedades.

Lo último para Verano
PREMIER

EN LAS NUEVAS TELAS de Tricotex DURABLES y FRESCAS
desde $1.75 a $2.75

ESTAS CAMISAS VIENEN EN LISTAS DISCRETAS, COLOR ENTERO Y BLANCAS.
CUANDO LAS USE NOTARA QUE SON LAS MAS BARATAS QUE VD. HAYA COMPRADO TENIENDO EN CUENTA SU DURACION Y ELEGANCIA.
DE VENTA EN LAS PRINCIPALES CAMISERIAS

PREMIER The Peak of Quality

Lea mañana el NOTICIERO DEL LUNES, que es el periódico más completo del día y trae abundante información nacional y extranjera.

El NOTICIERO DEL LUNES presta además especial atención a los cables de la guerra civil española.

TOMATE RAFEL
TRIPLE-CONCENTRADO

CASA DARRIBA SALUD 11

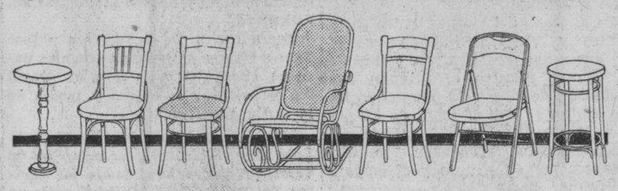

BANQUETAS DE BAR A LA SILLA DE CAFE, DE LA SILLA AL SILLON, ESTO ES ES, DE IMPORTACION, LEGITIMAS DE VIENA

Regios juegos de cuarto, sala, comedor, living-room, regios juegos de despachos, muebles de oficinas en todos los estilos, neveras, radios, lámparas, sillones-barberos, contadoras, cajas de hierro, archivos, máquinas escribir, coser, vidrieras, equipajes. Aquí encuentra de todo. Visite esta su casa. Compramos cambiamos y vendemos.
Teléfono M-9136.

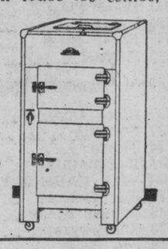

OMEGA "Medicus"

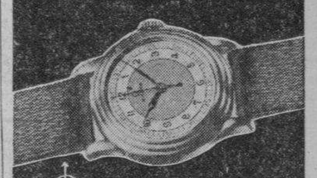

OMEGA ofrece al médico, al científico y al deportista una maquinaria de alta precisión con secundario grande en una caja de acero inoxidable a toda prueba; un reloj siempre exacto, sólido y bello.
record mundial de precisión

Para los Amateurs FOTOGRAFICOS

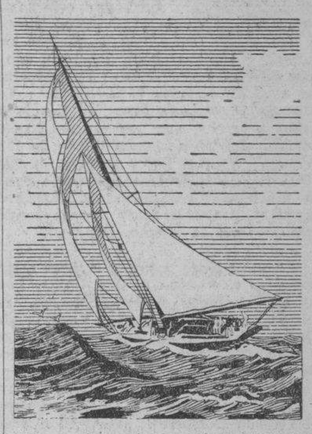

El Departamento de Aficionados Kodak de «EL ARTE» le ofrece además de los más modernos equipos y suplementos del arte de la Fotografía, la oportunidad única del OBSEQUIO de una ampliación 8x10 montada en su elegante Marco.

Este aliciente positivo y el cuidadoso esmero en la elaboración de los trabajos, deciden a los aficionados a frecuentar el Departamento Kodak de

El Arte
GALIANO 118

Distinguido médico chileno asesinado por los marxistas

La intervención del Jefe del Estado chileno nada valió con el Gobierno rojo

Durante los últimos días la atención de Chile se ha concentrado en Barcelona. La prisión y condena a muerte del médico chileno, Juan Francisco Jiménez; los desesperados esfuerzos por salvarlo que realizaron las más altas personalidades del país, y el fatal desenlace, a las siete de la mañana, del día 24 de junio, han sido sucesivas etapas de un dramático relato, que el cable nos ha venido haciendo con su concisión habitual.

Nacido y educado en Santiago, hasta la terminación de su tercer año de humanidades, Jiménez se trasladó a Madrid, donde cursó brillantemente la carrera de Medicina y trabó contacto con destacadas personalidades del momento actual, que fueron sus compañeros de estudios y cuya amistad había de originar los sucesos en que halló la muerte.

Iniciada la lucha, permaneció en Madrid, donde lo retenía su deber de médico, y ayudó a salvar la vida de varios de sus antiguos compañeros. Esta labor humanitaria había de serle fatal. Detenido el 9 de mayo de 1937, fué condenado a muerte por un supuesto delito de «alta traición».

La intervención de don Agustín Edwards, Embajador de Chile en Londres, y del propio Presidente de la República, don Arturo Alessandri, fué hábilmente desviada con ambiguas declaraciones y, hasta en algunas ocasiones, con promesas concretas de que la pena le sería conmutada.

Pero otras eran las intenciones de los dirigentes rojos y, rechazada la petición de gracia, Jiménez fué fusilado el 24, en la mañana.

Una actitud tan abiertamente hostil, no podía menos de provocar una reacción inusitada en la opinión chilena. Y es así, como la residencia de la familia del médico fusilado, ha sido el centro a que han afluído las más expresivas manifestaciones de dolor e indignación.

(De «La Voz de España», Santiago de Chile.)

N. de la R.—Toda la Prensa chilena, recibida ayer, consagra largo espacio a destacar la personalidad de esta nueva víctima de la barbarie roja, en momentos, precisamente, en que pone el Gobierno de Barcelona todo su empeño en convencer al mundo de sus sentimientos liberales y humanitarios.

Detención de traficantes de material

PARIS, julio 23. (SE).—Un español de Barcelona, llamado Guardiola, y tres individuos de nacionalidad francesa, fueron sorprendidos por la policía en pleno París, en el momento en que sometían al examen de un posible comprador, muestras de material de guerra, y con más exactitud dos fusiles ametralladoras y municiones. Los cuatro traficantes fueron inmediatamente detenidos.

Cañones capturados a los rojos

CORDOBA, julio 23. (SE).—Han sido paseados por las calles entre los aplausos del vecindario, los dos cañones denominados por los habitantes de Peñarroya «Felipe» y «Leona», que fueron arrebatados a los rojos por nuestros soldados en las operaciones efectuadas estos días en aquel sector.

El público aclamaba a los artilleros que conducían los cañones, y daba muchos vivas al jefe del Ejército del Sur, general Queipo de Llano.

Un millón de detenidos en el plazo de un año

VARSOVIA, 23.— Según informes llegados de Riga, el número de detenciones practicadas por la G. P. U. durante un plazo no superior a un año, se eleva a un millón de personas, entre ellas 100.000 mujeres menores de edad.

¡¡UN LIBRO SENSACIONAL!!

MANUAL DE HISTORIA DE CUBA DESDE SU DESCUBRIMIENTO HASTA 1868 Y CON UN APENDICE SOBRE LA HISTORIA CONTEMPORANEA

(ECONOMICA, SOCIAL Y POLITICA)

Por el Dr. RAMIRO GUERRA Y SANCHEZ

Este MANUAL DE HISTORIA DE CUBA, sin ser una narración completa de los hechos de la historia de Cuba, es la obra más interesante que hasta el presente se ha publicado sobre este asunto, por analizar la formación y el desarrollo del pueblo cubano en relación con sus condiciones económicas, sus instituciones sociales y políticas y las influencias exteriores, basado todo ello en documentos fehacientes que hasta ahora eran completamente desconocidos.

El MANUAL DE HISTORIA DE CUBA, además de ser la obra más imparcial y mejor documentada que nos da a conocer el desarrollo económico, político y social de Cuba, por su forma narrativa, la constante mención de las fechas más importantes y la manera en que se destacan los principales acontecimientos y las personas cuyas ideas o acciones han ejercido una mayor influencia, puede adoptarse como un buen libro de texto en los centros de Segunda Enseñanza.

El MANUAL DE HISTORIA DE CUBA forma un volumen en 4o. con 676 más XX páginas de nutrida lectura, ilustrado con 8 mapas en negro y 2 a tres colores, encuadernado en tela $5.00

COLECCION DE LIBROS CUBANOS. VOLUMEN XXXVIII
HISTORIA DE LA ESCLAVITUD DE LA RAZA AFRICANA EN EL NUEVO MUNDO Y EN ESPECIAL DE LOS PAISES AMERICO-HISPANOS

TOMO II.

Por D. José Antonio Saco.

1 tomo en 8o. rústica $1.50
La misma obra encuadernada en tela, con planchas 2.00
La misma obra encuadernada en chagrin o piel valenciana 3.00

ULTIMOS LIBROS RECIBIDOS

TRAVERSE TABLES, by J. . Boileau.—A complete set of tables showing the differences of latitude and the departures for every minute of the quadrant calculated to five places of decimals for the use of engineers and surveyors.
1 tomo en 4o. tela $6.25

ECONOMIA DE LA AGRICULTURA, por Gilberto Fabila. Obra en la que se exponen las teorías y los principios derivados de la Economía general y por los cuales se trata de explicar los fenómenos económicos agrícolas, fijando sus relaciones de acusalidad científica con los fenómenos económicos generales.
1 voluminoso tomo en 4o. rústica $7.50

HISTORIA DE LAS COSAS DE NUEVA ESPAÑA, por Fr. Bernardino Sahagun. Obra de divulgación que aspira a poner al alcance de todos y en un texto cuidadosamente revisado, los tesoros de una obra de admirables noticias etnográficas, filosóficas y sobre arqueología e historia antigua de los pobladores indígenas de México y de otras regiones americanas.
4 tomos en 4o. profusamente ilustrados, rústica $20.00
La misma obra en pasta española 26.00

HISTORIA DE LA FILOSOFIA, por Ernest von Aster. En esta obra, su autor, presenta un cuadro panorámico, en forma clara y sintética, de la investigación filosófica a través de todos los tiempos, desde los filósofos indios hasta los modernos y contemporáneos.
1 tomo en 4o. rústica $1.40

CRONICA Y GESTO DE LA LIBERTAD.—Dos problemas eternos y más que nunca actuales: El de la «Libertad» y el del «Gesto», ambos tratados magistralmente por el doctor Gregorio Marañón.
1 tomo en 4o. rústica $1.25

HISTORIA DE LA FILOSOFIA, por Will Durant.—En esta obra, además de estudiar cronológicamente las diversas filosofías, explica sencillamente el fundamento de cada una de ellas, con lo que el lector profano puede adquirir una idea exacta de los distintos sistemas filosóficos.
1 voluminoso tomo en 4o. rústica $1.50

EL DRAMA DE LA MISERIA DE LOS ESTADOS UNIDOS.—Estudio médico-social por Paul Kruif, en el que expone los medios que deberían emplearse para evitar la mortalidad.
1 tomo en 8o. rústica $0.80

FRAGILIDAD DE LA LIBERTAD Y SEDUCCION DE LAS DICTADURAS, por W. Drabovitch.—Ensayo de psicología social dedicado a la aplicación práctica de la vida social y a la crítica de los métodos de gobierno y de los estudios de la psicología experimental y patológica.
1 tomo en 8o. rústica $0.65

LA MODERNA POESIA
Obispo 125. Apartado postal 605.
LIBRERIA CERVANTES
Av. Italia 62. Apartado postal 1115.
HABANA

DE ROJO Y NEGRO

Los grandes corazones

Monsieur Daladier tiene un gran corazón. El 6 de febrero, el día de aquella masacre, lo había dejado en casa. Pero no importa, todo el mundo reconoce sus cualidades afectivas. Hombre de grandes dudas, a veces sorprende con actos y palabras. No consentirá que un soldado alemán entre en Checoeslovaquia, pero no impedirá que Moscú dirija las ocupaciones de fábricas en toda Francia. No se asustará de que los rojos españoles hayan cometido miles y miles de asesinatos pero una bomba que caiga en el Grao de Valencia, cuando un buque francés con bandera panameña, descarga cañones rusos que van a ser servidos por artilleros checos...

Ustedes conocerán el caso del señor que se encontró con un pescador de caña que pescaba con lombrices de tierra.

—¡Usted tortura los animales!

—¡Yo tengo derecho a pescar!

¡Quién le habla a usted de los peces! Yo pertenezco a la Sociedad protectora de las lombrices y los gusanos!

La independencia de España

«Guerra de la Independencia», titula «La Vanguardia» de Barcelona una fotografía, bajo la cual se lee: «Las mujeres antifascistas contribuyen con su propaganda al enrolamiento de voluntarios para el Segundo Batallón del Bruch.

La fotografía representa dos muchachas en una camioneta, matrícula francesa. Mientras una habla a un grupo otra tremola una bandera, que, claro es, no es la republicana. Se trata de una bandera con la hoz y el martillo. No cabe dudar de la exactitud del título: «Guerra de la Independencia».

¡Y viva la libertad!

DOS CARTAS

Habana, 23 de julio de 1938.

Sr. Director del DIARIO DE LA MARINA.

Ciudad.

Muy señor mío: En el número de ese periódico de su digna dirección correspondiente a hoy día 23 de julio se publica un artículo titulado «Acotaciones. El señor Gordón Ordás habló otra vez...», que no lleva firma de nadie y del cual, por lo tanto, es usted directamente responsable, sea o no el autor real del escrito.

En dicho artículo, después de decir usted que no cree, y hace muy bien en no creerlo, que yo cobre el sueldo de dos Embajadas, pues lo único que he tomado de las dos es el trabajo, explica la piadosa razón en que funda su actitud, que expresa textualmente así: «Nosotros no lo creemos, porque aunque diera a los pobres la mayor parte de sus emolumentos de comisionista, algo debe quedarle en la calceta». Y si se tiene en cuenta que antes habla de que aquí no puedo dedicarme a la compra de armamentos, y no se olvidan las insidias abstractas respecto a comisiones por este motivo a que se ha referido en otros de los numerosos artículos críticos con que me viene distinguiendo, lo que Vd. ha querido afirmar y ha afirmado es que yo he cobrado comisiones por la compra de armas para el Gobierno de la República Española.

Como yo soy profunda y esencialmente liberal, encuentro admirable la libertad de imprenta que le permite a Vd. formular contra mí esa gravísima acusación. Pero Vd. reconocerá conmigo que la libertad de prensa lleva indisolublemente unida a sí la responsabilidad del periodista. La acusación ya está lanzada, y eso es la libertad; ahora se precisa la demostración de ella, que eso es la responsabilidad. Después de su acusación, hay una disyuntiva de hierro: O lo que Vd. dice es verdad, en cuyo caso yo soy el último de los miserables, indigno de cruzar hasta el saludo con las personas decentes; o lo que Vd. dice es mentira, en cuyo caso es un vil calumniador a quien sus lectores y no yo habrán de adjudicar el calificativo moral que se merece. No caben en estos asuntos ni divagaciones ni explicaciones. Vd. me tilda de traficante infame con la sangre de mi patria; está en su derecho de periodista. Yo le pido la inmediata demostración de su aserto; estoy en mi derecho de ofendido.

Los caballeros tradicionales tienen una cosa muy complicada que llaman honor; los hombres del pueblo tenemos sencillamente honra. Y yo le digo a Vd. que al nivel de mi honra podrá estar el honor del más empingorotado caballero; pero que por encima de ella no está el de ninguno. Soy un hombre radicalmente honesto y quien se permita afirmar lo contrario miente cínicamente. El lenguaje de la honra es así de claro y de sencillo; no necesita, como el del honor, ni de campos ni de padrinos. Espero que su honor o su honra le dictarán el imperativo de atender inmediatamente a mi demanda. O la demostración o la rectificación; yo no puede conformarme con menos.

En espera de la decisión que Vd. adopte para acomodar a ella la mía, se despide de Vd. como servidor que estrecha su mano.

Félix Gordón Ordás,
Embajador de España.

* * *

Tiene razón sin duda el señor Gordón Ordás. El artículo «Acotaciones» no llevaba firma; era cosa del periódico, por lo que su director es directamente responsable de él, aunque esto no signifique que su autor no acepte asimismo esa responsabilidad. Aquí no tiene nadie la costumbre de tirar la piedra y esconder la mano.

Hace ya mucho tiempo que, en efecto, en el campo nacionalista, y en el que puede llamarse a duras penas campo neutral, se decía que el señor Gordón Ordás se dedicaba en México a la compra de armamento para el gobierno que representaba. La compra de armamento fué allí considerable, y hace ya mucho tiempo que, en efecto, se afirmaba asimismo en ambos campos que el señor Gordón Ordás cobraba las comisiones de costumbre. Seguramente en este gran error tenga él la mayor culpa, pues dice no cobrar nada por nada, y ayer contaba en la prensa que no ha ejercido nunca su carrera de veterinario, y hoy mismo dice en esta carta suya que de las dos Embajadas que desempeña se toma los trabajos, no los sueldos... No tiene, pues, que extrañarse de que los que saben que el señor Gordón Ordás es «hombre del pueblo» no conciban cómo vive un «hombre del pueblo» como vive él sin que cobre siquiera por una cualquier cosa.

No recogiera sin embargo este periódico ese rumor contra él, primero, por la falta de costumbre, y después, por hallarse él ausente. Le satisface ahora haberlo hecho con una levísima insinuación que no queremos desvirtuar, por haberle dado ocasión para rectificarlo con indudable energía, y para calificar como «los últimos miserables, indignos de cruzar hasta el saludo con las personas decentes», y como «traficantes infames con la sangre de su patria», a todos sus compañeros de la España de Barcelona, hombres también del pueblo como él, que se han enriquecido cobrando comisiones en ese inicuo tráfico, a no ser que también nos jure bajo palabra de honor que hacen todos lo que él, y que no cobran comisión ninguna.

Bajo su palabra de honor y sin reserva de ninguna clase, creemos que él no ha cobrado en México. No tenemos prueba ni dato que nos digan otra cosa. Pero hacía falta hacerle hablar y hacerle saber lo que duele, no ya una afirmación, sino una simple insinuación malévola, porque él no hace más desde que vino que lanzar acusaciones furiosas y rotundas contra los hombres de la España nacional de significación más clara y más patriótica.

Queríamos decírselo nosotros, para que nos diera ocasión de manifestarle que cuando se lanzan acusaciones como contra los que él llama, por ejemplo, los grandes criminales de Galicia, exige el honor o exige la honra, como a él le plazca, la demostración al canto, so pena de quedar ante su auditorio, y sobre todo ante los hombres de buena fe de su auditorio, como «un vil calumniador a quien ellos, y no yo, habrán de adjudicar el calificativo moral que se merece».

VINO MARQUES DE RISCAL

VALLEJO CERCAS PEERLESS
UN MODELO PARA CADA USO Y BOLSILLO
BELLAS-FUERTES-DURADERAS
GANADO
INDUSTRIAS NACIONALES VALLEJO, S.A.
CRISTINA-58 (AL FONDO) TEL: A-9382 HABANA

DR. MANUEL VILLAVERDE
Médico de la Clínica del Profesor Gregorio Marañón, de Madrid
Medicina General. Secreciones Internas. Consulta previo turno.
Teléfono F-3532. — Calle 17 Número 11. — Vedado.
De las Universidades de Madrid y de La Habana.

EMBUTIDOS EL MIÑO
APETITO Y SALUD
S. ABUIN Y Cía
LUGAREÑO 160 al 164 — Tfo. U 3209

M.E.C.D. 2016

CHANCE IT, SISTOVA, BE QUIET, Y ALANOVA EN GRAN DUELO ESTA TARDE

Vuelve hoy a las actividades del turf la excelente yegua Be Quiet. La máxima representante del Figurin Stable competirá en el evento corto de mayor significación y más alto premio de esta tarde, en el muy atractivo programa que presenta la Compañía Operadora de Oriental Park.

La hija de Purchase tendrá que enfrentarse con algunos ejemplares que están en muy buena forma, como Chance It y Sistova, por ejemplo, yeguas que han venido demostrando en todas sus recientes salidas al track que están afiladísimas y preparadas para presentar una enorme batalla aún a ejemplar de tanta clase y velocidad como Be Quiet. Deer Leap figura en esta misma competencia, pero la estrella del Lilí Stable tendrá que superar aún sus mejores demostraciones para figurar dignamente en un evento corto como éste que estamos comentando.

El mismo grupo notable que disputó tan ardorosamente la victoria en la última carrera del domingo pasado vuelve a la «gatera» hoy a correr idéntica distancia que la anterior ocasión en que se engolfaron en violento combate. Nos gusta la carrera por Aunt Carol, con Threems de contendiente fuerte, ya que la jaca de Machito Alonso se encuentra en muy buena forma. Bunky, por la distancia y por que el track estará suave aún esta tarde, aunque no llueva más, luce con bastante chance, pero tendrá que finalizar con muchos bríos para poder obtener la victoria.

Wild Money tendrá fuerte competencia en la cuarta carrera, pero es posible esperar un duelo violento entre Miss Aevos y Outbreak, lo que dará oportunidad de finalizar bien a la jaca de Duncan Grant. Lugen Luggage luce demasiado cargado y Buds Choice es peligrosa por su gran forma actual.

Tom Jack Jr nos gusta, a pesar del alto peso que se verá obligado a cargar. Tras su pobre carrera de ayer Uma no parece peligrosa mientras Emvee no nos ofrece impresión de que pueda ganarle al corajudo pur sang de Rivero y Negri. Sólo Whittle luce con posibilidades de derrotar al hijo de Sun Pal y es aquel, desde luego, el contrario más fuerte de Tom Jack.

Además de la acostumbrada quiniela dupla de la sexta carrera, habrá otra hoy en la séptima competencia, a vía de ensayo. No sabemos si después quedará instalada definitivamente o no, pero de ello daremos cuenta oportunamente.

Parece que a Alanova no le agradó el tipo de pista que imperó ayer después de las lluvias de mediodía y llovizna intermitente en el curso de las competencias que se celebraron. La carrera más importante resultó un triunfo sorprendente para Jimmy H después que Yankaway había partido con ventaja sobre sus otros rivales. Pero el ganador estuvo pronto cerca de la puntera yegua del señor del Cueto para pasar a ésta al rodear la curva lejana. Pretty Royal y Alanova stuvieron un buen rato compitiendo por superarse, tocando a la primera conquistar finalmente el place.

Bub Custer, uno de nuestros favoritos cargó con la carrera inicial de la tarde, bajo vigorosa monta de Alorda, siendo la segunda para Aromette, cuyo jockey no tuvo dificultades en mantenerse en punta una vez que la yegua de Bacher estuvo al frente del grupo. Tomah tuvo que luchar valientemente con Ejecutor, que rindió una gran labor, bien apurado por Julio Guerra de principio a fin. Forewarned fué débilmente dirigido por su jinete y lo único que pudo lograr fué el cuarto puesto.

Winning Woman no tuvo dificultades en pasar a Barashkova cuando Alberto Fernández le pidió un esfuerzo a la hija de Thunderer pero Exception puso en aprieto la victoria de aquella. Con otro jinete de mayor experiencia la hija de Angon hubiera resultado muy difícil de derrotar. Oakwood Belle dió otro triunfo al Aevos Stable. Sea Lassie que había marcado el paso se cansó en la recta y la ganadora tuvo que ser muy hostigada por su jockey para mantener a Friend Whitey a raya al final.

Día 32 Sabado, JULIO 23, 1938 Tiempo NUBLADO Track SLOW

ARRANCADAS DESDE ("STALL GATE" GATERA)

744 ORIENTAL PARK, CUBA — PRIMERA CARRERA 6 Furlongs 3YO&Up — Purse $135 Reclamable

Ind	Horses	W	PP	St	¼	½	¾	Str	Fin	Jockey	O	C
729³	Bob Custer	*107b	5	4	2½	1¹	1½	1²	1²	J Alorda	2½	2½
741	Polydee	112b	7	2	4¹	3½	2¹	2¹	2¹	J Monroy	10	10
726	Par Wrack	*104b	3	5	3¹	5hd	4¹	3hd	A Gonzalez	8-5	8-5	
716	Pernoel	*102	4	3	1hd	2hd	3¹	4½	B Goicochea	4	4	
738	Decorous	111	2	9	10	8hd	7⁴	5⁴	E Castell	4	4	
614	Roping	112b	1	7	8²	10	5½	6⁵	A Fernandez	8	8	
——	Baimwawa	*107b	9	8	9¹	9nk	6nk	7hd	M Roca	3	3	
734	Toncon	112b	8	10	7²	4½	9³	8³	J Guerra	5	5	
729	Nana B	107b	6	6	5hd	7⁴	8½	9²	B Bravo	6	6	
729	Royal Guinea	112b	10	1	6½	6²	10	10	A J Frnandz	8	8	

P 3:07 Off 3:11 Time 24 48 3-5 1:16 4-5
Valor $95—L Verdecia b g 9 Daimyo—Go Bang Arrancada BUENA Gano FACIL Segundo BAJO LATIGO Bob Custer dispuso pronto de Pernoel y tenia algo en reserva Polydee bajo el latigo en la recta no pudo acercarse al final Par Wrack fue estorbado en el octavo Pernoel se canso Toncon se abrio mucho en la curwa (Precio de Reclamo $200)
Bob Custer 12 80 6 60 3 40 Polydee 9 00 4 00 Par Wrack 3 60

745 ORIENTAL PARK, CUBA — SEGUNDA CARRERA 6 Furlongs 3YO&Up — Purse $135 Reclamable

Ind	Horses	W	PP	St	¼	½	¾	Str	Fin	Jockey	O	C
741²	Aromette	*104	8	1	2¹½	3²	2¹½	1⁵		A Gonzalz	3-2	6-5
625	Alfred C. M.	112	2	2	1¹½	1¹	1¹	2¹		A J Frnandz	2½	2
736	Trapshooter	112b	4	10	10	9²	4²	3³		E Castell	10	10
729⁴	Red Boy	*107b	9	5	3hd	4½	3²	4¹		G Acosta	6	8
705	Gallic	*107	1	3	6½	6½	5hd	5¹		J Alorda	8	8
715	Lady Montreal	108b	5	7	5¹½	2½	6¹½	6¹½		J Hidalgo	3	3
738	W. Cookson	112b	7	9	9½	8¹	7½	7hd		E Viera	6	6
684	Edie	109b	3	6	8¹	7²	8⁴	8¹⁰		J Gonzalez	3	4
663	Adolph Krasa	113	6	4	4hd	5¹½	9⁴	9½		F Perez	15	15
699	Actuarius	*107b	10	8	7¹	10	10	10		B Goicochea	20	20

P 3:38 Off 3:41 Time 23 4-5 48 2-5 1:16 3-5
Valor $95—G Bacher Jr br m 6 Aromatic—Emplette Arrancada BUENA Gano FACIL Segundo BAJO LATIGO Aromette evito la lucha inicial respondio en la recta y se alejo Alfred C M no pudo mantenerse en lucha cuando el ganador lo reto Trapshooter cerro lleno de vigor Red Boy desmayo al final Lady Montreal desistio despues de un buen avance
Precio de Reclamo Ganador $200
Aromette 3 80 3 00 2 60 Alfred C M 4 40 3 20 Trapshooter 4 80

746 ORIENTAL PARK, CUBA — TERCERA CARRERA 5 & 1-2 Furlongs 3YO&Up — Purse $135 Reclamable

Ind	Horses	W	PP	St	¼	½	¾	Str	Fin	Jockey	O	C
730²	Tomah	110b	5	7	4¹	2½	1nk	1²		J Gonzalez	3	3
739	Ejector	110	7	2	2¹	1hd	2½	2¹		J Guerra	20	10
737⁴	Cherry Point	109	6	1	1½	5¹½	3½	3½		A J Frnandz	4	4
739⁴	Forewarned	114b	4	4	6¹⁰	4½	4½	4³		B Martinz	7-10	7-10
735	Incoloro	111b	1	5	5½	6⁶	6⁶	5½		J Monroy	6	8
489	Speedalong	103b	2	3	3hd	3hd	5³	6⁴		F Frnandz	2½	3
702⁴	Flo Along	109	3	6	7	7	7	7		A Frnandz	10	10

P 4:08 Off 4:11 Time 23 4-5 48 3-5 1:09 2-5
Valor $95—Adorita Stable b g 5 Sun Briar—Lady Bijur Arrancada BUENA, Gano FACIL Segundo BAJO LATIGO Tomah se movio con vigor en la curva vencio a Ejector y al final lo mantuvo a distancia Ejector hizo un buen esfuerzo Cherry Point fue estorbado cerca del poste de los dos furlongs Forewarned entro muy abierto en la recta
(Precio de Reclamo Ganador $400)
Tomah 8 60 4 80 3 60 Ejector 25 20 6 00 Cherry Point 3 00
DAILY DOUBLE—AROMETTE y TOMAH $11 80

747 ORIENTAL PARK, CUBA — CUARTA CARRERA 5 & 1-2 Furlongs 3YO&Up — Purse $135 Reclamable

(730)	Wining Woman	108	4	3	3¹½	2¹	1nk	1¹¹¼		A Frnandz	7-5	4-5
723	Exception	*102b	3	5	5⁵	4nk	3³	2⁴		G Acosta	8	8
708⁴	Barashkova	111b	6	2	1nk	1¹	2²	3²		E Castell	8-5	2
723²	June Bourbon	107	2	1	2½	3hd	4¹½	4²		B Bravo	2½	3
(738)	Rose Hazen	104b	5	6	6	6	6	5¹		J Guerra	4	4
(721)	Pekin	112	1	4	4²	5⁵	5³	6		F Frnandez	4	5

P 4:34 Off 4:37 Time 24 48 4-5 1:09 3-5
Valor $95—F Rivero b m 7 Thunderer—Florianka Arrancada BUENA Gano APURADO Segundo FACIL Winning Woman avanzo decisivamente en la recta, dispuso de Barashkova y bajo presion rechazo a Exception al final Esta cerro con vigor Barashkova desistio June Bourbon fue muy forzada al comienzo (Precio de Reclamo $300)
Woman 4 00 3 20 2 20 Exception 6 40 3 40 Barashkova 2 40

748 ORIENTAL PARK, CUBA — QUINTA CARRERA 6 Furlongs 3YO&Up — Premio $150 Reclamable

733³	Jimmy H.	116b	6	2	3f½	1¹	1²	1³		A J Frnandz	4	4
725	Pretty Royal	*106	5	3	6	2½	2½	2²		B Goicochea	2	2
740³	Alanova	108	3	4	2½	3½	3⁵	3²		A Frnandez	6-5	6-5
(733)	Chancell	111b	2	6	4hd	5³	4½	4⁵		E Castell	7-5	7-5
740	Yankaway	109	1	1	1¹	4¹½	5⁴	5⁶		J Gonzalez	12	12
713⁴	Uma	111	4	5	5½	6	6	6		F Frnandz	5	5

P 5:05 Off 5:08 Time 23 2-5 48 1:14 4-5
Valor $105—J Perez gr g 7 Tournament II—Mabel Dale Arrancada POBRE Gano FACIL Segundo IGUAL Jimmy H en buena posicion desde el comienzo, respondio cuando le pidieron su esfuerzo y al final no fue amenazado Pretty Royal bajo presion no pudo acercarse Alanova flaqueo en la recta Chancell y Uma quedaron rezagados en la arrancada
(Precio de Reclamo Ganador $700)
Jimmy H 10 40 4 20 3 20 Pretty Royal 4 00 3 00 Alanova 3 20

749 ORIENTAL PARK, CUBA — SEXTA CARRERA 1 Mile & 60 Yards 3YO&Up — Purse $135 Reclamable

(727)	Oakwood Belle	107	6	5	4¹½	2½	2¹½	1²	1¹	F Frnandz	5	3
(741)	Friend Whitey	*107	2	7	5²	4³	3⁵	3⁵	2⁵	J Alorda	8-5	8-5
734²	Sea Lassie	111b	3	3	1²	1⁶	1¹	2nk	3³	J Monroy	6-5	6-5
734⁴	Sitting Pretty	108b	9	6	6½	6⁴	4⁵	4⁵	4⁵	J Hidalgo	6	6
734	Robrack	109b	4	9	9	9	9	7½	5½	A J Frnandz	8	8
741	Black Dreams	112	1	1	3¹½	5¹½	5½	5⁵	6²	A Frnandez	10	10
741³	Starelius	*103b	7	4	7⁵	7³	7¹	6hd	7¹	L Romero	2½	2½
735⁴	Flying Arab	*107b	8	8	8¹⁰	8⁸	8²	8½	8¹²	M Roca	15	15
734	Potentate	112	5	2	2²	3¹	6³	9	9	B Bravo		

P 5:30 Off 5:33 Time 24 1-5 48 2-5 1:15 2-5 1:44, 1:48 3-5
Valor $95—Aevos Stable b m 6 Horron—Equable Arrancada BUENA Gano BAJO LATIGO, Segundo FACIL Oakwood Belle dispuso de Sea Lassie en la recta y bajo el latigo rechazo el reto finalista de Friend Whitey Este cerro lleno de vigor Sea Lassie se detuvo despues de los seis furlongs Sitting Pretty no pudo mejorar al final Potentate fue arrendado tan pronto desistio (Precio de Reclamo Ganador $200)
Oakwood Belle 14 00 4 80 4 00 Whitey 3 40 2 80 Sea Lassie 3 00
QUINIELA DUPLA—OAKWOOD BELLE y FRIEND WHITEY $26 80

750 ORIENTAL PARK, CUBA — SEPTIMA CARRERA 1 and 1-16 Miles 3YO&Up — Purse $135 Reclamable

739	Omar Jones	114	3	1	6	4½	3½	2½	1¹	A J Frnandz	2	2
(742)	Sun Vestal	*106	5	4	2¹	1hd	1²	1½	2¹½	P Montalvo	2½	2½
742²	Royal Lassie	111	4	6	5¹	3²	2½	3⁴	3²	J Monroy	2	3
(734)	Brown Supinet	*106b	6	2	3½	5⁴	4⁴	4⁵	4⁶	M Roca	8	6
737²	Fair Brand	114	2	5	4hd	6	6	5⁸	5²⁰	F Perez	6	
723	Foreign Lady	107b	1	3	1nk	2hd	5²	6	6	F Frnandz	6	

P 5:55 Off 5:58 Time 24 4-5 49 1-5 1:16 1:44 2-5 1:51 2-5
Valor $95—F Martinez b g 6 Broadway Jones—Omar Maid Arrancada BUENA Gano BAJO LATIGO Segundo IGUAL Omar Jones mejoro su posicion corriendo por fuera en la curva, dispuso de Sun Vestal en el octavo y bajo el latigo lo mantuvo a raya al final Sun Vestal lucho con coraje hasta la meta Royal Lassie fallo despues de igualarse a los leaders en el octavo (Precio de Reclamo $200)
Omar Jones 7 00 3 40 2 80 Sun Vestal 3 60 2 80 Royal Lassie 3 60

Por PEDRO GALIANA

NO BUSQUE ESTO EN LOS BOX-SCORES:

Harold Pie Traynor, como otros, no cree que Alex Kampouris pueda solucionar perfectamente el problema de los Gigantes... «El problema de Terry es la falta de punch, no de fielding»—dice Pie... Los únicos que no han podido olvidar todavía el cambio de Kampouris por Berger, especialmente tras de observar el alza de valores experimentada por Wally en Cincinnati, son los de Brooklyn... Días antes de verificarse la transacción entre el Cinci y el New York, los Dodgers ofrecieron a Terry a la segunda base Johnny Hudson y un pitcher joven, por Berger, y Bill rehusó... Los californianos llaman a Bob Pastor, «Broadway Bob«, y la verdad es que Pastor no sale del Washington Height cuando está por New York... La mejor pizarra de las Grandes Ligas está en los terrenos de Chicago... En ella sale hasta el estado de los clubs... En vista de que tiene todos sus catchers lesionados, Mickey Cochrane quiere volver a catchear, pero, el dueño del club se opone a ello... Si Mickey decide retornar al game, tendrá que pedir su inscripción en la lista de players activos antes del primero de agosto... Aunque Charlie Grimm dice que «no tiene planes firmes por ahora», se tiene entendido que en San Luis esperan contratarle para sustituir a Frisch, que está «destinado» a Brooklyn... Larry French prefiere mejor ver una pelea de boxeo, que ganar su propio game de baseball... Charley Root y Gabby Hartnett son los únicos jugadores del Chicago que quedan como recuerdo del team championable de 1929... Carlos Suárez, comentarista de «Avance», tiene la firme creencia de que dentro de dos años toda la Habana estará hablando de las hazañas de Baby Canzoneri y Kid Chile... «Si estos dos muchachos recibiesen un break como lo recibió Kid Chocolate cuando empezaba, ambos podrían arribar donde llegó el Kid»—dice Carlos... (Nosotros creemos lo mismo, Charley!)

Las opiniones están divididas respecto a la superioridad de Ituarte y Pistón en el frontón de Jai Alai... Los leales de Pistón insisten en que no hay nadie como el célebre delantero, pero, los amigos de Ituarte son muchos y hablan con calor de las hazañas del sensacional artista del asfalto... ¿Quién cree usted que sea mejor?... Los expertos del baseball están acordes en un detalle: que el zurdo Vander Meer y Claude Bryant, son los pitchers que más han mejorado desde 1937 al presente... Dicen que Walter Hagen, famoso golfista, fué quien dió en el invierno a Jimmy Foxx el tip que éste necesitaba para salir de su famoso slump al bate... Jim Farley, presidente del Partido Demócrata que llevó al Presidente Roosevelt al poder, dice que aceptará el puesto de Comisionado de baseball, si el Juez Landis renuncia... Whitlow Wyatt, el nuevo pitcher de los Dodgers, no reportará hasta el mes de septiembre... Tut Stainback cree que, al fin, ha encontrado el chance que esperaba en el Brooklyn... Con sólo 25 años de edad, Stainback no ha dado por terminada todavía su carrera basebolera, y tiene la impresión de que podrá finalizar sobre los .300, si le dejan jugar todos los días... Gabby Street, manager de los Browns, dice que «los Yankees tienen ahora el mejor chance para mejorar de posición, en tanto que los Indios de Cleveland deben perder su impulso»... Mace Brown, de los Piratas, es el mejor relief-pitcher que se ha visto en las Mayores desde la salida de Wilcy Moore... Aunque parezca mentira, si los Indios de Cleveland ganan el pennant de este año, deberán todo su triunfo a los Yankees... New York les envió al pitcher Johnny Allen hace temporadas... Y este año les regaló al manager Oscar Vitt...

Mucho se ha dicho y escrito sobre el pitcher Johnny Vander Meer, de los Reds de Cincinnati. Y, entre otras cosas, hemos visto que en repetidas ocasiones se ha afirmado que los Dodgers de Brooklyn, y los Yankees le dejaron escapar fácilmente cuando tuvieron oportunidad de firmarlo. La verdad de todo esto es que los Yankees no pudieron convencerlo nunca, en tanto que los Dodgers atravesaron la siguiente situación: El Brooklyn trabajaba en combinación con el club Dayton, de las Menores. Un día, Bob Quinn, entonces administrador del club, fué conjuntamente con el manager Casey Stengel hacia Dayton para examinar distintos jugadores. Y en el mismo terreno quedaron prendados del pitcher Vander Meer y de un joven primera base, que le daba fuertemente a la pelota, pero el manager del Dayton, que se consideraba mucho en el baseball, respondió a las preguntas de Quinn y Stengel, diciéndoles: «No se ocupen de esos dos muchachos, nunca llegarán a las Mayores en el baseball»... Considerando bueno el juicio, Quinn y Stengel se despreocuparon de Vander Meer y del joven inicialista, que ha resultado ser Frank McCormick, la primera base del Cinci.

Recordando todo esto, y notando que McCormick está resultando uno de los mejores bateadores de la Liga, mientras Vander Meer se entretiene en vencer a todos los clubs, Stengel le ha enviado una postal al manager del Dayton, diciéndole:

«Al genio basebolero más notable del mundo».—Su sincero admirador!»

CURIOSIDADES:

Los que toman en serio a Tony Galento son los mismos que llegan a pagar cinco pesos por una camisa en Broadway y la 42, pese a que pueden obtener el mismo artículo por peso y medio en el Bowery.

Donald Barnes, presidente de los Browns de San Luis, fué hace días de pesquería y consiguió una trucha enorme, lo que según los diarios de San Luis, es lo mejor que han podido «pescar» los Browns en los últimos tiempos.

Por New York creen que, la de los «Piratas», es la única ola de calor que no terminará con la llegada del otoño!

A fin de no perder su campeonato de los contra-sentidos, los Dodgers de Brooklyn han empezado a jugar buen baseball, ganando choques con frecuencia, justamente cuando todo el mundo los daba por eliminados de la Liga.

MONTES MENOR Y ANIBAL FIGURAN EN DOS GRANDES PARTIDOS DE LA NOTABLE FUNCION DEL H.-MADRID

En el último partido de la tarde y en el segundo de la noche. Los ases de la popular Bombonera de la Calzada de Belascoaín y Sitios, en todos los turnos

Una función corrida de magníficas atracciones se ofrece hoy en la fresca Bbmbonera del Habana-Madrid. Seis partidos admirables, todos bien equilibrados, con tres estelares en el turno de la tarde o matinée, y otros tres de notable factura en el turno de la noche.

Con el pimentoso Montes mayor jugará en el match incial de la gran función, Gabriel II y el adelanto del «demente» viene a ofrecer serias esperanzas en el triunfo de su color. Sin embargo, la pareja rival integrada por Pedrito y Uria está preparada para la más recia batalla y la presentará de todos modos.

En el intermedio van a la lucha dos grandes zagueros como son Gayarre y Epifanio, con delanteros bastante bien equilibrados, Federico, el mexicanito, que ha salido del montón, para figurar dignamente en partidos de alto voltaje y Constante, cuyas facultades son bien conocidas.

En el turno final d ela tarde el terrible Montes menor se enfrentará con Sarmiento, un pelotari frío, calculador, de mucho juego,, aunque no suele apreciarse bien lo mucho que pelotea. Aníbal con el Guajirito y Cubota, el zaguero del toque violento completarán esta admirable combinación.

Por la noche Montes menor vuelve a la cancha acompañado de Aníbal. En esta ocasión jugará en el intermedio y sus rivales serán Constante y Epifanio, pareja de muchísimo calibre. En el último se enfrentarán cuatro pelotaris que están en excelente racha: Federico y Buendía Pascau y Trecet todos en magníficas condiciones, tdoos preparados para presentar una batalla sensacional.

PROGRAMA DE LA FUNCION DE ESTA TARDE A LAS TRES

Primer partido a 25 tantos: Gabriell II y Montes, blancos, contra Pedrito y Uria, azules. A sacar ambos del cuadro catorce y medio.

Primera quiniela a 6 tantos: Gabriel, Pedrito, Uria, Gayarre, Constante y Bernal.

Segundo partido a 30 tantos: Federico y Gayarre, blancos, contra Constante y Epifanio, azules. A sacar ambos del cuadro catorce y medio.

Segunda quiniela a 6 tantos: Federico, Epifanio, Montes menor, Aníbal, Sarmiento y Cubota

Tercer partido a 30 tantos: Montes menor y Aníbal, blancos, contra Sarmiento y Cubota, azules. A sacar ambos del cuadro catorce y medio.

POR LA NOCHE A LAS 8-30

Primer partido a 25 tantos: Salvador y Azpetia, blancos, contra Torres y Uría, azules. A sacar ambos del cuadro catorce y medio.

Primera quiniela a 6 tantos: Salvador, Azpeitia, Torres, Uria, Montes menor y Aníbal.

Segundo partido a 30 tantos: Montes menor y Aníbal, blancos, contra Constante y Epifanio, azules. A sacar ambos del cuadro 14 y medio.

Segunda quiniela a 6 tantos: Constante, Epifanio, Federico, Buendia, Pascau y Trecet.

Tercer partido a 30 tantos: Federico y Buendía, blancos, contra Pascau y Trecet, azules. A sacar ambos del cuadro catorce y medio.

BUENAS JUSTAS DE NATACION SE DARAN HOY POR LA MAÑANA

Un dual meet entre el equipo de la Academia Nacional de Natación y el del Círculo Militar

A las diez de la mañana, tendrá lugar un interesante dual meet entre los equipos de estas dos entidades, los muchachos de ambos clubs se encuentran llenos de entusiasmo para conquistar la victoria, por «Círculo» sobresale el campeón de los juniors de Cienfuegos H. Washington que es seguro ganador de su evento, 100 de pecho: R. Finlay lógico ganador del evento de espalda y R. Calderón que será el favorito para ganar los 40 y 100 metros libre estilo. Por la «Academia» consideramos lógico ganador de los 400 libres a Oswaldo Francisco, con el nadador todo coraje Serafín Valiños para ganar el Meddley swin y darle gran batalla a Washington en los cien metros de pecho; E. Rivero y J. Dovo serán los que defenderán la «Academia» en los 40 y 100 metros libre, el resultado de esta competencia estará en ló que ambos clubs logren hacer en los relevos: el meddley luce fácil para el «Círculo» y el relevo libre parece seguro para la «Academia».

Orden de los eventos y nadadores que participarán en los mismos. Relevo, Meddley de 3x40 metros.

H. Washington y E. Lozoya.
100 METROS PECHO
H. Washington y E. Loyola. CMN
S. Valiñas y E. Bravo AN.
40 METROS LIBRE
R. Calderón y M. Delgado CMN.
H. Rivero y J. Dovo
400 METROS LIBRE
Nani y A. Varela, CMN
O. Fco y A. Alvarez. AN.
60 METROS ESPALDA:
H. Finlay y J. Mato,
A. Sordo y L. Martinez AN.
100 METROS LIBRES.
R. Calderón y J. Fernández. CNM.
H. Rivero y J Dovo AN
60 METROS MEDDLEY SWIN.
M. Delgado y R. Finlay, CMN
A. Sordo y S. Valiñas.
RELEVO LIBRE 4x40
Tean del Círculo Militar.
Tean A. N.

ENTRE CAZADORES

—Las tiradas de hoy.
—Un lechón asado, con mojo.
—Un premio de Grabiel.

Muy animado se verá hoy el Club de Cazadores del Cerro, con motivo de las tiradas anunciadas y también, por la celebración de un gran almuerzo que perdieron los tiradores que componían el team azul, capitaneado por el doctor Porto, y que ganaron los integrantes del team rojo, al frente del doctor Muñiz, en una justa mixta, en la que fueron los más destacados el Capitán Pablo Cruz y Rodrigo Díaz. El almuerzo, según se nos dice, será criollo, habrá lechón tostado con hojas de guayaba al estilo de Bejucal. Algo muy sabroso, pero que disfrutarán con más gusto, como es natural, los que no pagan, es decir, los que mejor tiraron en la justa del día 4 de julio.

Las tiradas que señala el schedule para hoy, son los siguientes:

En platillos, se discutirá el premio de Rodrigo Díaz. Uno de los competidores será el mismo donante, y como está tirando en gran forma, nada de particular tendría que el famoso tirador all round, hiciera el papel de Juan Palomo.

Probablemente habrá una tirada de dobletes. No hay premio señalado, pero por lo menos, se hará una «pool».

En el Range de revólver y rifle, se discutirán los premios de Angel Fernández de la Haza, el popular «Madreña» y Angel Pousa.

Y en el tiro de pichón, por la tarde, se disputarán el premio de Benjamín Grabiel, el hombre de «El Leader», quien a lo mejor se vuelve loco y regala un juego de cuarto.

El premio de «Madreña» debe ser un objeto de utilidad para el tirador. A lo mejor regala un traje de esos que en el Club se han hecho famosos por el perro que borda en los sacos. Que en eso ha hecho una especialidad. Son perros que ladran...

¡Imposible perder un centavo al hacer la agradable prueba de una hoja Marlin! Si usted no la encuentra igual o superior a cualquier otra, de cualquier precio, el importe completo de su compra le será reembolsado. Las hojas Marlin..hechas del mejor acero quirúrgico, 3 veces inspeccionadas..son garantizadas incondicionalmente por la Marlin Firearms Company, reconocidos fabricantes de armas desde 1870. A su precio moderado, representan una verdadera economía. ¡Haga la prueba hoy mismo!

NO SE RETIRA EL CLUB FORTUNA DE LA JUSTA AMATEUR DE BASEBALL

Bello gesto de los Blanqui-negros, para mantener la uniformidad de la contienda de la Liga Nacional. Jugarán hoy en los terrenos del Cubaneleco, con la Universidad

GRAN CONCURRENCIA APLAUDIRA EL RETORNO

La paz no reinará, quizás, en la lejana Varsovia, pero, usted puede vivir convencido que todo se desenvuelve nuevamente «como la seda» en la Liga Nacional de Base Ball Amateur. El Club Fortuna, dando una prueba más de su nunca desteñido sportsmanship, acordó ayer continuar en el campeonato del popularísimo circuito, después de celebrar un movido meeting que tuvo lugar a las dos de la tarde en el palacete de los Blanqui-negros, en el Malecón.

Una linda labor pacificadora emprendida por el delegado de base ball, Alberto Rodríguez; por el manager de la novena Reinaldo Cordeiro y otros más, sin contar con el support moral ofrecido por el catcher reglano José Antonio Reguera, resolvió la cuestión en horas de la tarde, en mitin interesante, después que casi la totalidad de los delegados habían expresado su opinión de que la baja del club se mantuviese firme.

Cerca de la una de la tarde comenzó la reunión que llegó a un final interesante a las dos y cuarto, después que los deportistas antes mencionados agotaron todos los recursos que tuvieron en sus manos para convencer a los que insistían en mantener la baja del club del campeonato amateur.

Como resultado, el programa de base ball amateur que se ofrece esta tarde por los clubs de la Liga Nacional se mantiene fiel al schedule combinado al iniciarse la jornada de 1938, jugándose un doble header en el Cubaneleco Park, otro en el Stadium Caribe y matches sencillos en el Vadado Tennis y en Hershey.

ACTUA LA LIGA

Una vez en posesión de la noticia, Enrique Nogueira, Presidente de la Liga Nacional entró en funciones y tomó las medidas necesarias para que los encuentros pudiesen efectuarse sin dificultad.

Pepín Pérez, De la Cantera y José Torres fueron designados oficiales para el encuentro que el Club Naval ha de celebrar a las dos y media de la tarde en Hershey.

Machito Espiñeira, Matías Flores y Luis Bejar, han de trabajar en el Vedado Tennis Club, donde los equipos del Pilar y el ADC celebrarán un encuentro sencillo.

Raúl Alán, Kiko Magriñat y Sisebuto Salas trabajarán en el Cubaneleco, donde se brindará un doble header a base de Atlético y Regla en el primer turno, y Fortuna y Universidad, después. Y, por último Lopito y Reyes, conjuntamente con Eugenio de Torres, trabajarán en el Stadium de la Universidad, donde el equipo del Vedado Tennis se medirá con el Teléfonos en el primer turno, y el Yara se verá las caras con el Cubaneleco después.

GANA MUCHO EL FORTUNA

Contrastando con la medida tomada por el club Regla de aceptar el forfeited de un encuentro que tuvo que ser detenido por condiciones irregulares, inesperadas, el Club Fortuna ha dado una linda prueba de su amor a los deportes al retirar su baja del campeonato de los amateurs, manteniendo su equipo en la competencia en la esperanza de acercarse nuevamente al top, pese a los obstáculos que ha encontrado en su camino.

No tenemos la menor duda que la afición completa ha de aplaudir es e bello gesto de los Blanqui-negros. Con él han demostrado que están en los deportes, por el deporte en sí, y que nunca son obstáculos para cualquier solución que se busque en la esperanza de mantener firme el pabellón de la familia unionista, que es la más selecta y numerosa de cuantas cultivan los deportes aficionados en nuestra patria.

Por este motivo, hoy debe reunirse buena legión de aficionados en el parque de los eléctricos para aplaudir como merecen a los muchachos de la «F» gótica, campeones amateurs de la «F» gótica, campeones amateurs portistas cien por cien.

VOLLEYBALL

El interesante campeonato libre de volley ball ha terminado con un empate sensacional en el primer lugar, entre los teams Buen Retiro y Vitapán, lo que ha ocasionado que se tenga que jugar una serie extra de tres juegos a ganar dos, la que empezará el próximo lunes en los terrenos Vitapán continuándose el martes y miércoles.

El team Aguilas, ocupó el tercer lugar al perder su último encuentro con el Vitapán, celebrado el pasado miércoles.

En el juego del viernes, entre Buen Retiro y Vitapán, hubo necesidad de jugar los tres tiempos, habiendo ganado el primero el Vitapán con anotación de 15 por 12, perdiendo los dos restantes con el score de 15 por 7 y 15 por 9. Los muchachos del Buen Retiro recibieron muchos aplausos por su triunfo y el empate en primer lugar.

Debemos advertir a los fanáticos que para los juegos de la serie de para el campeonato, rigiendo el precio de cinco centavos por juego.

PROGRAMA PARA LAS CARRERAS DE HOY

PROGRAMA PARA HOY

PRIMERA CARRERA, 6 furlongs
702 Surely — 112
737 Up In Arms — 114
741 Keewatin — x105
736 Hard Rock — x109
736 Flying Sixty — 109
730 Twinkle Queen — 109
741 Color Flag — 106
726 Arios — 110
741 Eager Belle — x104
719 Keltner — 114

También elegibles
737 Black Chaff — x109
737 Pornella — 109
736 Cicero — x109
(729) Supernatural — x104

SEGUNDA

APARECERAN LOS ATLETAS OLIMPICOS EN LA FIESTA NOCTURNA DEL DIA 3

Entre los atletas que tomarán parte en el Carnaval Nocturno de Atletismo que se celebrará en la noche del miércoles 3 del próximo mes de agosto, bajo los auspicios de la Casa de Beneficencia y Maternidad de la Habana, figuran varios olímpicos cuya intervención en el «meet de los campeones» ha de constituir la máxima atracción de la fiesta.

Nos referimos a los competidores en dos de los eventos que figuran en el programa de diez y seis justas distintas, —pruebas individuales y relevos—. Principalmente entre ellos el magnífico atleta Oscar Gispert, que representó a Cuba en los IV Juegos Deportivos Centro-americanos celebrados hace pocos meses en la capital de Panamá, como «garrochista». El muchacho ha mejorado un horror últimamente y en el Carnaval Nocturno de Atletismo tratará de mejorar el record nacional de 12 pies 2 pulgadas que posee desde el año 1930, el rubio cardenense Humberto Villa, que entonces representaba al Club Náutico de Varadero.

Para tratar de pasar la delgada cinta de madera a una altura mejor que el record de Cuba, reconocido oficialmente y que como ustedes ven se ha mantenido en pie durante ocho años, Oscar Gispert está preparándose a conciencia y los fanáticos pueden vivir completamente convencidos que su esfuerzo será una linda nota de colorido en el Carnaval Nocturno de Atletismo.

Los 800 Metros

Otra de las pruebas fuertes del gran meet del miércoles 3 de agosto en la Beneficencia y a la que precisamente tratamos anteriormente de referirnos, es la carrera de 800 metros planos, justas de media distancia que ordinariamente gusta mucho a los fanáticos pero que en esta ocasión será sencillamente formidable, al intervenir en ella tres olímpicos de formidable record.

Nos referimos a Gerardo Casanovas, Pedro Sarría y Pedro Vera, tres productos del interior de la República, que vistieron el «jersey» olímpico en Panamá en febrero pasado. Los tres formidables corredores están practicando a conciencia y como medida de preparación y para calcular sus posibilidades en ese evento del Carnaval de Atletismo, corrieron el pasado domingo en el Field Day libre de la Organización Deportiva Amateur de Cuba.

Casanovas, Sarría y Pedro Vera, con el rubio Mario Cruells, si éste se decide a competir, ofrecerán un duelo espectacular por el primer lugar en los ochocientos metros planos, pero el evento no será el único «hit» del Carnaval Nocturno de Atletismo, debido a que todas las competencias resultarán igualmente interesantes.

En próximas ediciones nos referiremos a otros eventos también muy atractivos, comentando las posibilidades de los atletas.

TOPICOS FUTBOLISTICOS

—Esta tarde, el match decisivo por la Copa Azqueta.
—Ambos conjuntos se presentarán en gran forma.
—Un error, en creer que Lángara es el más peligroso.

Por «PETER»

Esta tarde, por fin, se efectuará el match que durante quince días ha venido a ser la comidilla en peñas y mentideros balompédicos.

Dentro de muy pocas horas sabremos el resultado del juego entre vascos y locales, y será la hora de decir si ha sido Tapia o Regueiro el que tenía más razón en las declaraciones que ambos hicieron antes del match y las cuales han venido a hacer el ajilimójili del plato suculento que se van a servir los aficionados.

Los dos conjuntos (Selección Vasca y Deportivo Centro Gallego) se han preparado en forma para el partido. Ambos han tenido dos semanas de preparación y, junto con la preparación, un descanso muy necesario para los atletas, ya que hoy sí que es verdad que van a sudar la camiseta y hasta los pantalones.

Probablemente la alineación de los equipos contendientes en el turno estelar ha de ser así:

DEPORTIVO CENTRO GALLEGO:

BENITO
PANCHITO — CHORENS
BOLERO — BOLILLO — JUAN
TOMAS — MAGRIÑAT — DAVILA — TUÑAS — TURCO

Arbitro: José Dunjó.

TRQUIOLA — IRARAGORRI — LANGARA — REGUEIRO — EMILIN
ZUBIETA — MUGUERZA — CILAURREN
AEDO — BARCOS
BLASCO

SELECCION VASCA

El encuentro ha de ser sensacional. Los vascos nos anuncian una goleada, pero falta saber lo que hagan los muchachos que están desplazados para la línea de medios. Hemos oído decir que anulando a Lángara será como quitarle las ponzoñas al alacrán. Y en esto creemos que se quivocan de medio a medio los técnicos que tal cosa dicen. Si nuestros jugadores se concretan a «marcar» a Lángara, entonces los que van a meter los goals van a ser Regueiro e Iraragorri. No hay que olvidar que don Luis es un delantero de muchos recursos y no debe olvidarse que «El Chato», a la hora de «carburar» lo puede hacer tan violentamente como Lángara, y mucho mejor, pues, que se marque a los tres. No sea cosa que suceda lo mismo que le aconteció a los «ticos» en el año 1925, cuando en «La Sabana» creyeron que no dejando a Katzer tirar a goal, iban a derrotar al Forth. En aquella ocasión los costarricenses, efectivamente, dedicaron toda su atención a marcar al húngaro, pero entonces los goals eran metidos por Cosme Vázquez. Y en los otros encuentros, que se pusieron a cuidar al Magnífico»—como le llamaba Carlos González de Ancos—el que metía los goals era Katzer. Luego la experiencia nos indica que no hay sólo que cuidar a Lángara, hay que cuidar a Regueiro y también al gran delantero del Athletic de Bilbao.

El partido ha de ser interesante. Y Ojalá ganen los nuestros, pero nos parece que los norteños están que cortan.

El horario de los juegos es el siguiente:

—A la una y media: Universidad de la Habana y Betancourt Sporting Club, equipos de la Serie B.

—A las dos y cuarenta y cinco: Iberia Foot Ball Club y Deportivo Hispano América.

—A las cuatro y media: Selección Vasca y Deportivo Centro Gallego, Campeón Nacional.

¤ ¤ ¤

A continuación publicamos los acuerdos más importantes de la Liga Intercolegial, adoptados en su última reunión, y al final de los mismos publicamos el programa de juegos para hoy por la mañana, en el Vedado:

Se les imparte nuestra aprobación a los acuerdos adoptados por la Serie B de este organismo en su sesión ordinaria celebrada el día 20 de los corrientes.

Se aprueba el acta del partido celebrado el pasado domingo 17 del corriente en el Stadium Víctor Muñoz, entre los clubs Onital vs. Academia Unión 50.

Se acepta la baja del jugador señor Francisco Demetrio, perteneciente al Club Gregg Academy.

Se acuerda enviarle una comunicación al Club Academia Unión 50 participándole que procure presentar a sus jugadores en los partidos que tengan parte de completo uniforme.

Partidos para hoy, domingo 24 de julio, en el Stadium Víctor Muñoz, por el concurso de la Serie B y Campeonato de la Serie A de esta Liga Intercolegial:

A las 8.15 a. m.: Escuela 39 vs. Gregg Academy.
A las 9.15 a. m.: Academia Soto vs. Academia Unión 50.
A las 10.30 a. m.: Onital vs. Academia Studio.
Delegado deportivo: Juan Vázquez (Gregg Academy).

SPORTFOLIO

PREGUNTAS:

1.—Quién es más fuerte bateando, Red Ruffing o Melvin Ott? Cuál ha sido el mejor boxeador de la raza de color?

1.—Cuando un desafío queda empatado, valen los averages para los records? Cuantos juegos le sacó el Detroit de ventaja a los Yanks en 1935? Cuál es la mejor segunda base de las Fuerzas Armadas?

1.—Quién es mejor: Indian Torres o Montero? Qué jugador tiene más average en los juegos de las Estrellas? Quién es mejor bate: Saguita Hernández, Veitía o Heredia?

1.—Quién es mejor director: Luque o Marsans? Quién es el mejor pitcher del circuito? Quién es mejor entre Heredia, Pollo Rodríguez, Falla, José Jorge y Bustamante?

REPUESTAS:

1.—Melvin Ott batea más fuerte que Red Ruffing. Jack Johnson nos parece el mejor boxer que ha tenido la raza de color.

2.—Los averages de un desafío empatado, valen. El Detroit le sacó tres juegos completos a los Yankees al terminarse la temporada de 1935. Abreu, de la Marina, es la mejor segunda base de las Fuerzas Armadas.

3.—Indian Torres luce mejor que Montero. Charley Gehringer, del Detroit, tiene el mejor batting average en el match de las Estrellas. Veitía parece mejor bate, en conjunto, que Saguita Hernández y Heredia.

4.—Luque es mucho más completo, dirigiendo, que Marsans. Manolo Fortes, de la Marina, está pitcheando la mejor pelota en la Liga de las Fuerzas Armadas, José Jorge, según los críticos, es la mejor tercera de las Fuerzas Armadas.

Dirija todas sus preguntas a Sportfolio, a cargo de Pedro Galiana, DIARIO DE LA MARINA, Habana.

INTERIOR DE LOS NUEVOS CARROS
PULLMAN
PUESTOS AL SERVICIO DEL PUBLICO POR LA EMPRESA DE OMNIBUS
Santiago - Habana

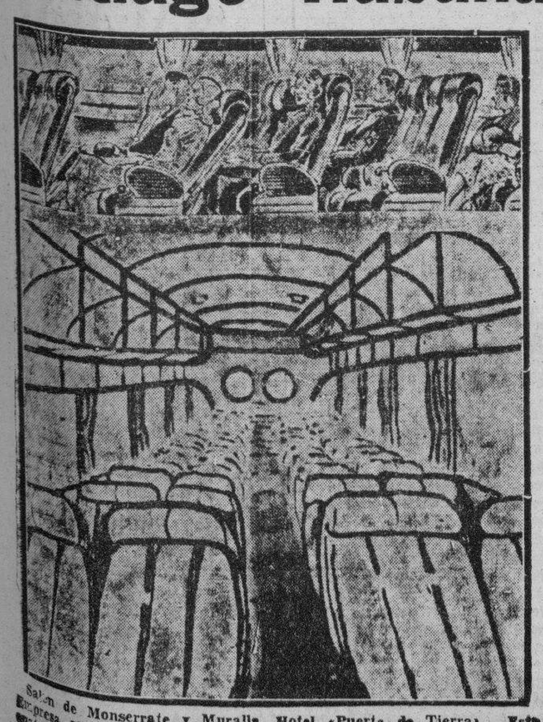

Salón de Monserrate y Muralla, Hotel «Puerta de Tierra». Esta Empresa sostiene relevo de personal cada seis horas, por eso lleva cuatro años prestando servicios sin accidentes.
Reservación de asientos numerados. Puede hacerlo personalmente, por el Teléfono M-2266.

NUEVOS PRECIOS REBAJADOS EL 30%.
ECONOMIA, SEGURIDAD, ITINERARIO FIJO.

NUEVA VICTORIA DEL CINCINNATTI FRENTE AL FILA

En la batalla de batazos los Rojos superaron a los Phils con una anotación de 10 por 9

CINCINNATI, julio 23. (AP.)—Los Phillies se aprovecharon de cuatro errores del Cincinnati para anotar cinco carreras en el quinto inning hoy, pero no pudieron contener el batting de ellos después y los Rojos ganaron. 10 por 9.

Los Phillies usaron cuatro pitchers tratando de detener el rally del Cinci en el sexto, cuando anotó cinco carreras con cuatro hits. Frey bateó un jonrón con dos en bases. Hallahan, pitcheándole cuatro bolas malas a I. Goodman fué mandado a la ducha y cargó con la derrota.

Goodman celebró su 29o. aniversario empujando su jonrón 26o. en el tercero, con uno en bases.

Ahora véase el score:

FILADELFIA

	V.	C.	H.	O.	A.	E.
Jordan, 3b	5	2	3	1	0	0
Scharein, ss	0	0	0	0	0	0
Young, ss	2	1	0	2	1	0
Klein (1)	1	0	0	0	0	0
Stoviak (2)	0	0	0	0	0	0
Sivess, p	0	0	0	0	0	0
Brack, rf	5	1	2	2	0	0
Weintraub, 1b	4	1	1	10	0	0
Arnovich, lf	4	2	2	3	0	0
Martin, cf	5	1	1	2	0	0
Davis, c	4	0	0	2	1	0
Mueller, 2b	4	0	1	0	3	0
Mulcahy, p	3	1	1	0	2	0
Hallahan, p	0	0	0	0	0	0
Passeau, p	0	0	0	0	0	0
Smith, p	0	0	0	1	0	0
Whitney, 3b	1	0	0	1	1	0
Totales:	38	9	11	24	8	0

(1)—Bateó por Young en el 8o.
(2)—Corrió por Klein en el 8o.

CINCINNATI

	V.	C.	H.	O.	A.	E.
Frey, 2b	4	3	2	1	3	1
Berger, lf	4	3	2	4	0	1
Goodman, rf	4	2	3	4	1	0
McCormick, 1b	5	0	0	9	0	0
Lombardi, c	3	0	1	3	1	0
Hershberger, c	1	0	1	1	0	0
Craft, cf	4	0	1	3	1	0
Riggs, 3b	4	0	0	0	2	2
Myers, ss	4	1	3	2	4	0
Walters, p	2	0	0	0	1	1
Schott, p	1	1	0	0	1	0
Totales:	36	10	13	27	14	5

Anotación por entradas:

Filadelfia	400 050 000— 9
Cincinnati	102 025 00x—10

Sumario:

Empujadores: Jordan, Brack, Arnovich, Weintraub, Martin, 2; Frey, 3; Goodman, 3; McCormick, Lombardi, 2; Hershberger. Two base hits: Brack, Weintraub, Arnovich, 2; Mueller, W. Berger, 2; Goodman, 2; Lombardi. Three base hit: Martin. Home runs: Frey y Goodman. Bases robadas: Scharein, Berger, Goodman. Sacrifice: Young. Double play: Goodman a Hershberger. Quedados en bases: Filadelfia, 6; Cincinnati, 6. Bases por bolas: Mulcahy, 3; Walters, 2. Hits: a Mulcahy, 10 en 5 y un tercio innings; a Hallahan, 0 en 0; a Passeau, 2 en un tercio; a Smith, 0 en 1 y un tercio; a Sivess, 1 en 1; a Walters, 8 en 4 y dos tercios; a Schott, 3 en 4 y un tercio. Wild pitch: Walters. Ganó Schott. Perdió Hallahan. Umpires: Klem, Sears y Ballanfant.

EL DEACON McFAYDEN SUPERO AYER A LOS PIRATAS, 4 POR DOS

Con esto terminó la cadena de tres triunfos seguidos de los líders del viejo Circuito

PITTSBURGH, julio 23. (AP.)—El brazo de Mac Fayden y el oportuno hitting de Elbie Fletcher y Rabbit Warstler, dieron al Boston Bees una victoria, 4 por 2, que cortó la cadena de tres triunfos consecutivos de los Bucaneros.

Mac Fayden, haciendo su segunda salida después de un mes en la lista de los enfermos, permitió nueve de los diez hits de los Bucs, pero estuvo muy efectivo en los pinches. En el noveno se cansó y Errickson terminó el juego.

Bauers, que comenzó por los Piratas, sólo duró hasta el quinto, cuando los Bees aseguraron el juego con un rally de dos carreras, producto de un single de Warstler. Un homer de Fletcher produjo la primera.

Véase el score:

BOSTON

	V.	C.	H.	O.	A.	E.
Fletcher, 1b	4	1	3	7	1	0
Cooney, lf	5	0	0	4	0	0
Maggert, 3b	4	0	2	2	0	0
Cuccinello, 2b	4	0	0	1	2	0
West, rf	4	0	1	3	0	0
DiMaggio, cf	4	1	1	5	0	0
Mueller, c	4	2	2	2	0	0
Warstler, ss	3	0	2	3	5	0
MacFayden, p	4	0	1	0	0	0
Errickson, p	0	0	0	0	0	0
Totales:	36	4	12	27	8	0

PITTSBURGH

	V.	C.	H.	O.	A.	E.
Handley, 3b	5	0	1	2	3	0
L. Waner, cf	4	0	1	5	1	0
P. Waner, rf	4	0	0	2	0	0
Suhr, 1b	4	0	2	7	1	0
Rizzo, lf	4	1	1	1	0	0
Vaughan, ss	4	0	1	4	3	0
Todd, c	4	0	1	3	0	0
Dickshot (1)	0	1	0	0	0	0
Young, 2b	4	0	1	3	3	0
Bauers, p	1	0	0	0	0	0
Bowman, p	2	0	1	0	0	0
Jensen (2)	1	0	1	0	0	0
Totales:	37	2	10	27	11	0

(1)—Corrió por Todd en el 9o.
(2)—Bateó po. Bowman en el 9o.

Anotación por entradas:

Boston	001 020 100—4
Pittsburgh	010 000 001—2

Sumario:

Empujadores: Todd, Fletcher, 2; Warstler, 2; Jensen. Two base hits: West, Mueller. Home run: Fletcher. Double plays: Handley a Young a G. Suhr; Suhr a Vaughan a Suhr. Quedados en bases: Boston, 7; Pittsburgh, 8. Bases por bolas: Bowman, 2. Strike outs: Mac Fayden, 1; Bowman, 2. Hits: a Bauers, 7 en 4 y un tercio innings; a Bowman, 5 en 4 y dos tercios; a Mac Fayden, 9 en 8 y dos tercios; a Errickson, 1 en un tercio. Ganó Mac Fayden. Perdió Bauers. Umpires: Moran, Magerkurth y Parker.

El «Chato» Iraragorri, magnífico interior izquierda de la Selección Vasca, que esta tarde, en el Campo Polar, será uno de los jugadores que tendrá que contener nuestros medios para impedir que le dé juego a Lángara. Este equipier es uno de los más peligrosos del conjunto hispano que veremos el domingo en el segundo encuentro de la serie decisiva contra la Juventud Asturiana.

EN LAS GRANDES LIGAS

ESTADO DE LOS CLUBS

LIGA NACIONAL

	G.	P.	Ave.
PITTSBURGH	51	30	.630
New York	51	35	.593
Chicago	48	37	.565
Cincinnati	46	37	.554
Brooklyn	39	45	.464
Boston	36	42	.462
San Luis	34	47	.420
Filadelfia	24	56	.300

LIGA AMERICANA

	G.	P.	Ave.
NEW YORK	49	28	.636
Cleveland	48	29	.623
Boston	47	31	.603
Washington	45	41	.523
Chicago	33	38	.465
Detroit	38	46	.452
Filadelfia	29	46	.387
San Luis	24	54	.308

LOS SEIS DE LA FAMA

Player y Club	J.	V.	C.	H.	Ave.
Averill, Indios	77	283	66	105	.371
Lombardi, Reds	69	256	33	94	.367
Foxx, Red Sox	78	293	73	106	.362
Medwick, S. L.	77	308	53	109	.354
Berger, Reds	54	195	43	68	.349
Travis, Wash.	81	314	52	109	.347

LIGA INTERNACIONAL

	G.	P.	Ave.
NEWARK	63	30	.677
Rochester	51	41	.554
Buffalo	50	41	.549
Syracuse	45	42	.511
Jersey City	40	51	.440
Montreal	39	50	.438
Toronto	39	52	.429
Baltimore	35	54	.393

¡Tal parece que las gomas U. S. ROYAL nunca se gastan! Después de miles de kilómetros por caminos de toda clase—bajo calor intenso, castigadas hasta más no poder, siguen dando servicio tan seguro como cuando nuevas. ¡No hay que olvidar que las U. S. ROYAL son de "Tempered rubber", que a su vez, como se ha probado, es tan tenaz como el acero, sin dejar de tener la flexibilidad requerida para proporcionar una marcha super-serena. ¡Con U. S. ROYAL usted siempre sale ganando! Se ahorra dinero, se ahorra trabajo . . . ¡y se ahorra accidentes!

Gomas U. S. ROYAL

DIZZY DEAN ESTA OTRA VEZ EN FORMA Y LE GANO AL N. Y.

Para demostrar que lo que hizo al Boston el otro día no fué milagro el Dizzy ganó otra vez

CHICAGO, julio 23. (AP.)—El come back de Dizzy Dean es firme. El grande y único, que inició su vuelta con una performance de cuatro hits contra los débiles Bees el domingo, repitió hoy con una demostración de sólo cinco hits contra los Gigantes, para que los Cubs barriesen con el doble juego que celebraron.

Una concurrencia record para Wrigley Field en la temporada, 43.223 personas, vió cómo el brazo de los $185.000 obtenía una victoria, 3 por 1, en el segundo juego del doble, después de que Bill Lee se había anotado su duodécimo triunfo del año con una decisión de 7 por 4, en el inicial.

En adición a la hermosa demostración del Dizzy y de la doble victoria, que coloca a los Gigantes a dos juegos y medio detrás de los Bucaneros, la concurrencia tuvo un show extra cuando los dos shorts rivales, Dick Bartell y Billy Jurges, se enredaron a trompadas en el cuarto inning del segundo juego, por lo cual ambos fueron expulsados del terreno.

Dizzy tuvo pocas dificultades en obtener su quinta victoria en la ya avanzada temporada. Ponchó a cinco y, excepto en el segundo inning, cuando los Gigantes anotaron su solitaria carrera por una base, un hit y un fly, sólo un corredor le pudo llegar hasta la segunda.

En el inicial, los Cubs hicieron un bombardeo que les produjo seis carreras en el segundo inning, mandando para las duchas a Harry Gumbert, que en el 1937 fué su fieque.

Véase la anotación por entradas del primer juego:

		C.	H.	E.
New York	101 000 200—	4	14	1
Chicago	060 001 00x—	7	9	1

Baterías: Gumbert, Coffman y G. Mancuso, por el New York; Lee, Brown y O'Dea, por el Chicago.

El score del segundo juego fué así:

(Segundo juego)

NEW YORK

	V.	C.	H.	O.	A.	E.
Bartell, ss	2	0	1	2	4	0
Ryan, ss	2	0	0	0	1	0
Kampouris, 2b	3	0	0	3	3	0
Chiozza (2)	1	0	0	0	0	0
Ripple, rf	4	0	0	1	1	0
Ott, 3b	3	1	2	0	2	0
Leiber, cf	4	0	1	2	0	0
McCarthy, 1b	3	0	1	10	1	0
Seeds, lf	3	0	0	3	0	1
Mancuso, c	3	0	0	3	0	0
Schumacher, p	2	0	0	0	2	0
Moore (1)	1	0	0	0	0	0
Brown, p	0	0	0	0	0	0
Totales:	31	1	5	24	10	1

(1)—Bateó por Schumacher en el 8o.
(2)—Bateó por Kampouris en el 9o.

CHICAGO

	V.	C.	H.	O.	A.	E.
Jurges, ss	2	1	1	1	2	0
Lazzeri, ss	1	0	0	1	0	0
Herman, 2b	4	0	1	2	2	0
Hack, 3b	4	0	1	3	1	0
Galan, lf	3	0	0	3	0	0
Reynolds, cf	4	1	2	2	0	0
Demaree, rf	4	0	0	1	0	0
Hartnett, c	3	0	0	7	0	0
Collins, 1b	3	1	1	7	0	0
Dizzy Dean, p	3	0	2	0	2	0
Totales:	31	3	8	27	7	0

Anotación por entradas:

New York	010 000 000—1
Chicago	100 200 00x—3

Sumario:

Empujadores: Seeds, Jurges, Hartnett. Two base hits: Jurges, Reynolds y Dean. Base robada: Jurges. Double play: Herman a Jurges a Collins. Quedados en bases: New York, 4; Chicago, 6. Bases por bolas: Schumacher, 2; Dean, 1. Strike outs: H. Schumacher, 2; Brown, 1; Dean, 5. Hits: a Schumacher, 7 en 7 innings; a Brown, 1 en 1. Perdió Schumacher. Umpires: Barr, Stark y Stewart.

POSEDEL DIO A LOS DODGERS EL EXITO vs. EL SAN LUIS

Johnny Mize conectó ayer su jonrón número 13 de la temporada. El score: 4 por 3

SAN LUIS, julio 23. (AP.)—Los Dodgers de Brooklyn retuvieron su pequeño margen en el quinto lugar de la Liga derrotando a los Cardenales, 4 por 3, apoyados en el efectivo pitching de Bill Posedel.

Johnny Mize bateó su 13o. jonrón del año en la segunda entrada y Ducky Medwick su 12o. en la sexta.

El score fué como sigue:

BROOKLYN

	V.	C.	H.	O.	A.	E.
Rosen, rf	4	2	1	1	0	0
Hudson, 2b	4	1	2	2	3	0
Stainback, cf	4	0	2	3	0	0
Camilli, 1b	3	0	0	8	0	0
Lavagetto, 3b	4	0	0	1	1	0
Durocher, ss	4	0	0	4	3	1
Koy, lf	4	0	1	4	0	0
Shea, c	4	0	0	3	1	0
Posedel, p	4	1	2	1	2	0
Totales:	35	4	8	27	10	1

SAN LUIS

	V.	C.	H.	O.	A.	E.
Moore, cf	2	0	0	3	0	0
Brown, 2b	4	0	0	1	2	0
Padgett, rf	4	1	1	1	1	0
Medwick, lf	4	1	3	4	0	0
Mize, 1b	4	1	2	12	1	0
Gutteridge, 3b	4	0	0	0	5	1
Owen, c	4	0	1	3	0	0
Myers, ss	3	0	1	3	3	0
Slaughter (1)	1	0	0	0	0	0
Davis, p	3	0	0	0	1	0
S. Martin (2)	1	0	0	0	0	0
Totales:	34	3	8	27	13	1

(1)—Bateó por Myers en el 9o.
(2)—Bateó por Davis en el 9o.

Anotación por entradas:

Brooklyn	002 000 020—4
San Luis	010 001 010—3

Sumario:

Empujadores: Mize, Rosen, Hudson, Medwick, 2; Stainback. Two base hit: Padgett. Three base hits: Rosen, Koy. Home runs: Mize, Medwick. Base robada: Myers. Double plays: Durocher a Camilli; Durocher a Hudson a Camilli. Quedados en bases: Brooklyn, 5; San Luis, 6. Bases por bolas: Posedel, 2; Davis, 1. Struck outs: Posedel 3; Davis, 1. Umpires: Goetz, Reardon y Pinelli.

AMATEURS ACES por DAN

—Eliminaciones de hoy.
—El short stop Camiño dice...
—La película Olímpica.

Hoy por la mañana se efectuarán las eliminaciones de los nadadores que esperan competir en las justas oficiales de Varadero... Perico Villoldo, presidente de la Federación de natación de la Unión Atlética de Amateurs, que fué designado por el Comité Nacional de Regatas para la organización de los eventos, ha trabajado con entusiasmo y puede afirmarse que los mejores nadadores de Cuba se eliminarán, en aguas del Círculo Militar... Estas eliminaciones comenzarán a las diez de la mañana, porque antes, a las ocho y media, se celebrará un dual meet entre los nadadores juniors de la Academia Nacional de natación y el Círculo Militar... Perico Miranda, popular coach, dirige las actividades de este primer show, y él mismo nos ha asegurado que será un excelente aperitivo a las eliminaciones nacionales...

Hoy por la mañana tendremos también, en la Playa de Marianao, espectáculos variados de interés... Los remeros del Habana Yacht Club, a las órdenes de Ed Leader, realizarán su recorrido oficial de práctica en la esperanza de registrar un buen tiempo en la distancia... En la Playa de Marianao habrá, como siempre, baseball, hand ball y natación en abundancia... En el Náutico de Marianao, se reunirá cuanto vale y brilla entre los aficionados, y en el campo de baseball del Casino Español se efectuará un buen encuentro de pelota entre el equipo del Casino y el de la Playa de Marianao... Este último, dirigido por Perico Cardoso, y teniendo players como el Pato Gallarreta, Pepe Menéndez, Morini, Julio Fernández, Cuco Ruz, Joe Rodríguez, etc., etc.

Ramón Camiño, veloz torpedero del club Fortuna, habla sobre su intervención en el choque Fortuna vs. Regla, y dice:

«Una de las razones principales que me impulsaron a no intervenir en la refriega entablada fué el convencimiento de que ese era un asunto que no competía realmente a los jugadores. Yo tengo la seguridad que si todos los players, recordando que en el deporte amateur debe reinar siempre el mayor grado de disciplina, hubiesen dejado que los jueces y managers resolviesen el problema existente, libremente, nada hubiera ocurrido. Insisto en que ninguno de los jugadores, ni los nuestros, ni los contrarios debieron haber dado calor a la discusión, y sigo pensando que si muchos hubiesen imitado mi ejemplo, viendo los toros desde la barrera, otro hubiera sido el final del conflicto, y no estaríamos en la situación en que estamos hoy».

Creemos, sinceramente, que Camiño tiene toda la razón. Los players amateurs no deben hacer suya ninguna polémica que se presente en un juego de pelota, y creemos, como él, que si todos dejasen al manager discutir libremente con los jueces, cualquiera decisión dudosa que se presentase, mucho se adelantaría... Los managers deben ser los primeros en recabar de sus jugadores esa medida de disciplina, y, tenemos la seguridad que cuando todos se acostumbren a que sólo el manager o el capitán tiene derecho a protestar—y a protestar en forma debida—se logrará un mejoramiento extraordinario en el deporte, que tal como vamos, parecemos ir muy mal.

NOTAS SUELTAS:

Los que visitaron Panamá con motivo de los Juegos Deportivos han de tener un motivo más para reunirse y recordar con entusiasmo los episodios de esa jornada olímpica, cuando se ofrezca en la pantalla de uno de nuestros principales teatros la película tomada por operadores venezolanos de los Juegos Deportivos... Hace días asistimos a la exhibición privada de la film, gracias a una gentileza del gerente de la Republic Pictures Corporation, señor Prieto, y la encontramos O. K... En la misma puede verse a nuestros muchachos en acción... Sale la carrera de Evelio Espinola, Olga Luque en natación y una sección del Congreso de periodistas, donde aparecen aplaudiendo Alberto Néstor Coronado, Fernandito del Castillo y Faustino Lavilla... Se ve el match de baseball entre Cuba y Panamá... Un bonito juego de basket... Las justas de tiro y esgrima... Balompié, etcétera... ¡No deje de verla!

BUENAS PELEAS DE AMATEURS HOY EN LA ARENA CRISTAL

En el encuentro estelar se presentará el bout entre Rodríguez Vázquez y Gutiérrez

Esta noche se ofrecerá a los aficionados del boxeo, un programa tan interesante como el de anoche. Será la segunda jornada de la segunda vuelta, que se inició bajo tan buenos auspicios en la noche de ayer.

El programa de hoy consta de once peleas. Y al final, como siempre, dos encuentros a cinco rounds. La primera entre Guillermo Barrios, de la Academia Nacional de Boxeo, y Rigoberto González de la misma procedencia, y ambos con igual peso de 118 libras.

El bout estelar estará a cargo de otros dos muchachos de la Academia: Rodríguez Vázquez y Gregorio Gutiérrez, dos chicos en quienes tienen Aramís, Johnny Cruz y Lalo Domínguez, grandes esperanzas.

El programa oficial de la velada, es como sigue:

Primera pelea a tres rounds, 90 libras: Ignacio Alcántara, (ANB) vs. René Sánchez. (ANB)

Segunda pelea a tres rounds, 95 libras: Reinaldo Reinoso vs. Francisco González Govantes.

Tercera pelea a tres rounds, 90 libras: Rolando Yánez (ANB). vs. Felo Orta (ANB)

Cuarta pelea a tres rounds, 112 libras: Armando Vélez, (ANB) vs. José Taboada (ANB)

Quinta pelea a tres raunds, 135 libras: Juan Arango (ANB) vs José M. Ordóñez, (libre).

Sexta pelea a tres rounds, 112 libras: Francisco González, (ANB) vs Peter Domenech (ANB)

Séptima pelea a tres rounds, 105 libras: Juan Versagui, (ANB) vs. Ramón Muñiz (ANB)

Octava pelea a tres rounds, 104 libras: Rafael Fuentes Pi, (ANB) vs. Juan Argudín (ANB.)

Novena pelea a tres rounds, 104 libras: Mario Tirador (ANB) vs Pedro Herrera (ANB)

Star bout a 5 rounds 118 libras: Guillermo Barrios (ANB) vs. Rigoberto González, (ANB)

Star bout final a 5 rounds 135 libras: Rodríguez Vázquez, (ANB). vs. Gregorio Gutiérrez, (ANB).

PITCHERS PARA HOY

NEW YORK, julio 23. (AP.)—Los probables pitchers para los juegos de hoy, domingo, en ambas Ligas Mayores, son los siguientes:

LIGA AMERICANA

Chicago en New York, dos: Lee (4-5) y Whitehead (6-4) vs. Gómez (7-9) y Ruffing (13-3).

Cleveland en Boston, dos: Allen (12-1) y Harder (7-7) vs. Dickman (4-2) y Bagby (7-4).

Detroit en Filadelfia, dos: Bridges (4-7) y Auker (6-8) vs. Ross (4-6) y Nelson (8-5).

San Luis en Washington, dos: Hildebrand (6-6) y Van Atta (9-5) vs. Leonard (8-9) y Chase (3-5).

LIGA NACIONAL

Boston en Pittsburgh, dos: Fette (5-8) y Lanning (3-3) vs. Klinger (8-2) y Brandt (2-2).

New York en Chicago: Lohrman (4-0) vs. French (6-13).

Brooklyn en San Luis, dos: Tamulis (4-3) y Hamlin (6-6) vs. Weiland (9-7) y McGee (2-9).

Filadelfia en Cincinnati, dos: Hollings

ERNIE LOMBARDI ES LIDER DE LOS HITTERS EN LA LIGA

Es más fácil convencer al aviador Corrigan, que dominar al narizudo Ernie Lombardi... al menos, esta es la impresión de los pitchers de la Liga Nacional, que le han tirado de todo, en un afán de conquistarle, sin conseguirlo. En otras temporadas resultaba fácil deshacerse de Lombardi cuando estaba en una racha, pero, 1932 es otro año, y en otro año Lombardi ha aprendido a sostenerse en el lead... Actualmente marca el paso a todos los bateadores con un hitting insuperable y parece difícil que se le pueda dominar... Su average oficial es de .368, marcando el paso a su cercano rival por más de nueve puntos... Berger, que estaba bateando furiosamente, solo pudo conseguir seis hit durante la semana, bajando algunos puntos... Wally, que fué despedido por Bill Terry por inservible, le ha puesto la cara como un tomate a su antiguo jefe, empujando muchas carreras con sus batazos.

Ducky Medwick, que fué el campeón de los bateadores en la temporada de 1937, ocupa ahora el segundo lugar con average de .349, después de haber bateado nueve hits en 27 veces al bate...

A pesar de la caída de Berger, los Reds de Cincinnati mantienen cuatro bateadores entre los cinco primeros de la Liga... Buck McCormick, el inicialista, es el cuarto hitter del circuito con average de .340, y le sigue Ival Goodman, con .327... Después de estos hitters, vienen Stanley Hack, la tercera base del Chicago, que está bateando .320... Martin, de los Phillies... Vaughan, de los Piratas... Harry Danning, del New York y Rizzo, de los Piratas.

Ducky Medwick no sólo adelantó en hitting, sino que se emparejó con Melvin Ott en el departamento de carreras empujadas... Goodman es otro que está dando buena guerra por el departamento... Martin se ha acercado mucho a McCormick en los tubeyes... Y Goodman supera a Ott en los jonrones, 26 por 21...

Dick Bartell, de los Giants, y Billy Jurgues, de los Cubs, mantienen tal rivalidad en la Liga Nacional que ayer no pudieron contenerse y se fueron a las manos... Ambos se dieron golpes, pero, ningún público se tiró al terreno y la policía no tuvo necesidad de intervenir... La película terminó como terminan estas broncas baseboleras en las Grandes Ligas... Los dos players fueron expulsados del field, y probablemente serán suspendidos y multados por tres días...

Los Medias Rojas de Boston dejarán al pitcher Lefty Grove en la ciudad cuando inicien el lunes su nueva invasión por los terrenos del Oeste... Joe Cronin dice que Grove tiene el codo en malas condiciones y no quiere arriesgarlo haciéndole pitchear con el calor que hace... Bob Feller, dice que ha perdido totalmente su velocidad... Hoy habrá en San Luis, donde juegan los Dodgers, un concurso especial de slugging... Johnny Mize y Ducky Medwick escogerán los pitchers que, según ellos, pueden batearle con más facilidad y tratarán de llevarse en claro las cercas... Dos players del Brooklyn harán lo mismo con pitchers de ese mismo club... Tony Galento ha caído con un inesperado ataque de bronco-pneumonía...

Todos los que vieron pitchear ayer a Dizzy Dean en Chicago, dicen que el célebre lanzador está nuevemente en condiciones de imponerse en la Liga Nacional... Su velocidad no es la misma de antes, pero, tiene más control y se defiende admirablemente con el cambio de paso.

VIBOREÑAS

SALUDOS Y FELICITACIONES.—Sean en esta fecha para las Cristinas, dedicando nuestra primera felicitación a la joven y bella señora Cristina Jiménez, distinguida e interesante esposa de nuestro querido amigo el señor Camilo Armand, condueño del gran jardín «El Clavel».

María Cristina Plasencia, gentil esposa del estimado compañero del periódico «El Mundo», Luis Rodríguez Lamult.

La joven y bella señorita Cristina Berrocal de Castell.

Y las graciosas señoritas Cristina Pla y Cristina Sánchez, hija del Comandante Antonio Sánchez, Secretario de la División Central de la Policía Nacional.

Tengan un día muy dichoso.

ANIVERSARIO DE BODAS.—Cumplen hoy veinte años de casados, los estimados esposos Hilario Fránquiz, antiguo compañero en el periodismo y señora Amelia Domínguez, que pasarán sus bodas de porcelana, rodeados del cariño de sus hijos, en medio de la mayor felicidad de su hogar.

Reciban nuestra enhorabuena.

NUEVO ABOGADO.—El simpático joven Evelio Camaraza ha obtenido el título de doctor en Derecho Civil, después de haber realizado una brillante tesis de grado, en los últimos exámenes celebrados en la Universidad Nacional.

Felicitamos al nuevo abogado, deseándole los mayores triunfos en su carrera.

EN VIAS DE RESTABLECIMIENTO.—La joven y bella señora Mercedes Valdés Díaz, culta profesora del Instituto de la Víbora, que recientemente fué operada de apendicitis por el eminente cirujano, doctor José Lastra, en la Asociación Cubana de Beneficencia, ya fué dada de alta, trasladándose a una finca de la provincia de Matanzas, para atender a su más pronto y total restablecimiento.

Nuestros votos porque así sea.

FIESTA ESCOLAR.—Dispuesta para el próximo día 31, tendrá lugar en el teatro Mendoza, en Santa Catalina y Juan Delgado, una gran fiesta escolar organizada por los profesores del Colegio de Santa Teresita de Jesús, para el acto de repartición de premios de sus alumnos.

Por el conjunto artístico del colegio se presentarán bellos cuadros, exhibiéndose además una interesante película.

Un conocido pintor ha donado un hermoso cuadro al oleo, que será sorteado entre la concurrencia, y también la Cervecería «La Tropical» y la fábrica de helados Guarina han ofrecido regalos.

Las entradas para esta fiesta se han fijado en el precio de veinte centavos, pudiéndose adquirir entre las alumnas y en el local del colegio, en Luis Estévez 711 entre Goss y Línea del Oeste.

EN EL TEATRO AUDITORIUM.—Como anunciamos en crónicas anteriores, se celebrará en la mañana de hoy, a las nueve, en el teatro Auditorium, el acto de repartición de premios y clausura de curso del Instituto Edison, con arreglo al variado y extenso programa que dimos ayer.

En la primera parte se presentarán los graduados, que recibirán de manos de la Directora, señora Ana María Rodríguez de Gutiérrez, sus diplomas.

Son los graduados de la Escuela de Comercio: Dolores Cortina Ambrós, Angelina Currás Franco, Ofelia Fernández García, Lydia Fernández Muñiz, encargada de pronunciar el discurso de despedida, Virginia García Cañal, Hilda Ramos Llópiz, Pilar Roca Jústiz, Margarita Rodríguez Zulueaga, Isidro Fernández Peón, Jesús Fernández Sulroca y Jorge J. Piñó Lamelas.

Y los graduados de la escuela primaria superior, Marta Abreu Roque, Siria Alfonso Snchez, Marta Castellanos Alarcón, Aída Funes Hernández, Liana Prieto Ruiz, Lydia Quirós Pentón, Carolina Rodríguez, Ramón Becali González, Raúl Rodríguez Murciano e Ignacio Siberio Planas.

FIESTA DE FIN DE CURSO.—La celebrarán hoy por la mañana en el teatro Cinema, de Calzada y Orrill, la Directiva y profesores del colegio-academia Spencer, con motivo de la repartición de premios a los alumnos de ese plantel, en el que se han graduado en el octavo grado: Felicia Martínez, Consuelo Alfonso, Zenaida Cabrera, María E. Zubillaga, Rafaela Martínez, Aída Hernández, Enrique López, Rafael Alvarez y Roberto Alvarez.

A las nueve dará comienzo esta fiesta de fin de curso, para la que se ha combinado un bonito programa, cuyos números serán interpretados por un grupo de alumnos.

EN LA UNIVERSIDAD.—En nuestra Universidad Nacional se verificará hoy a las nueve y media de la mañana en el Aula Magna, la investidura y entrega de diplomas a los graduados de la escuela de veterinaria.

Este acto es por invitación.

DE DIAS.—Estarán de días mañana en la festividad de Santiago Apóstol, el estimado joven Tatín Menéndez Carballo, Chago Bosch y del Castillo, y también el doctor Jacobo de Plazaola, distinguido abogado, antiguo letrado de la Consultoría de la Secretaría de Obras Públicas.

En el día de mañana, celebra su santo el Comandante Jaime Mariné ayudante y Jefe del Cuerpo de Ayudantes del Coronel Batista, que en tan señalado día será objeto de las mayores demostraciones de afecto, por parte de sus compañeros y amigos.

Reciban todos un saludo del cronista.

Orestes del CASTILLO.

JUEGOS SEÑALADOS PARA HOY POR LA LIGA SOCIAL

La Liga Social ofrece un doble programa para esta tarde en los terrenos de Regla Park, que ha de poner frente a frente a cuatro de los conjuntos que se están disputando el triunfo final en esta competencia de verano de la Social.

El primer match de esta tarde en los terrenos de Galbán Lobo, comenzará a jugarse a las dos en punto de la tarde, y en el mismo se han de enfrentar los conjuntos del Regla, que está luchando por el primer lugar de esta competencia, contra los del Deportivo Acosta, game que ha de gustar mucho a los fanáticos.

En el segundo turno del programa jugarán los teams del Chevrolet contra los del Esso, y aunque los muchachos del Chevrolet no están en muy buena forma, harán pasar un mal rato a los «Essistas», que están ofreciendo gran lucha a los reglanos.

HABANA-MADRID

Resultado de la función de anoche

Primer Partido

	Tantos
Pedrito y Azpeitia, blancos	25
Gabriel II y Buendía, azules	16

Ganador: BLANCOS.
Primera Quiniela:
Ganador: PEDRITO.

Segundo Partido

	Tantos
Montes menor y Gayarre, blncs.	30
Sarmiento y Epifanio, azules	17

Ganador: BLANCOS.
Segunda Quiniela:
Ganador: CONSTANTE.

Tercer Partido

	Tantos
Constante y Montes, blancos	16
Federico y Aníbal, azules	30

Ganador: AZULES.

CASINO ESPAÑOL VENCEDOR EN LA NATACION JUNIOR

El Miramar, con pocas atletas, sólo pudo oponerse en los comienzos a este triunfo

L. FERNANDEZ, LA MEJOR

El Casino Español se anotó un nuevo triunfo en las competencias de natación de la categoría junior, que eran organizadas por la Asociación Atlética Femenina de Cuba, al derrotar a la representación, pequeña, pero buena, del Miramar y del Habana Y. Club.

El Casino anotó un total de 39 puntos en estas pruebas, mientras que el Miramar hacía 20, de los cuales trece fueron de Lourdes Fernández, y el Yacht Club, hizo ocho, por obra y gracia del trabajo de Hazel Nufer, que se desmayó en los 200 metros libres, que era su último evento.

Luz María Silveiro y Nena Firmat establecieron nuevas marcas en las competencias de pecho y espalda, respectivamente.

Lourdes Fernández fué la máxima anotadora, como ya indicamos antes, habiéndose anotado un total de 13 puntos, por dos primeros lugares, en los 100 y 200 metros libres y un segundo lugar en el diving.

Georgina Bosch, una debutante en los 100 metros de espalda, realizó una labor muy buena, luciendo una futura estrella de la natación cubana.

Ahora ofrecemos el resultado de las competencias, evento por evento, y la puntuación final.

RESULTADO GENERAL

Diving

1—María L. Blanco, CE. 180 puntos.
2—Lourdes Fernández, MYC. 12.1

100 metros libres

1—Hazel Nuffer, HYC.
2—Olga Agüero, CE.
3—Silvia G. Navas, HYC.
4—Silvia de Armas, CE.
Tiempo: 1.26 4|10.

100 metros pecho

1—Luz M. Silverio, CE.
2—Clara Hermida, HYC.
3—Olga Rodríguez, CE.
4—Lola Rey, CE.
Tiempo: 1.53 2|10. (Nuevo record junior).

400 metros libres

1—Lourdes Fernández, HYC.
2—Hazel Nuffer, HYC.
3—Eva Gos, CE.
4—María L. Blanco, CE.
Tiempo: 7.16 3|10.

100 metros espalda

1—Luz M. Firmat, CE.
2—Georgina Bosch, CE.
3—Silvia G. Navas, HYC.
4—Concepción A. Ancos, CE.
Tiempo: 1.41 2|10. (Nuevo record junior).

200 metros libres

1—Lourdes Fernández, H..C.
2—María L. Silverio, CE.
3—Eva Gou, CE.
Tiempo: 3.27 6|10.

Relevo libre estilo 400 metros

Unico competidor: Casino Español, (María L. Blanco, Eva Gou, Teresa Gómez Ichaso, María Luz Silverio). Tiempo: 7.45 8|10.

PUNTUACION

Casino Español	39	puntos
Miramar Y. Club	20	»
Habana Y. Club	8	»

SORTEOS BENEFICOS

32

FIJO 26

CORRIDOS 26 89

INYECCION "G" GRANDE
Cura de 1 a 5 días las enfermedades secretas, por antiguas que sean, sin molestia alguna.
ES PREVENTIVA Y CURATIVA
GRANDE

SPORTS — DIARIO DE LA MARINA — SPORTS

PAGINA VEINTE — LA HABANA, DOMINGO, 24 DE JULIO DE 1938 — AÑO CVI

PEREZ, DE LA ARTILLERIA, LE PITCHEO UN MAGNIFICO JUEGO AL EQUIPO DEL QUINTO REGIMIENTO AYER TARDE, Y GANO

Sólo permitió tres hits en la tarde, probando tener madera para triunfar en la Liga de las Fuerzas Armadas. En el segundo desafío celebrado el team de Columbia, empató

Pérez, joven lanzador del equipo de la Artillería, pitcheó ayer uno de los mejores juegos de la temporada de baseball de la Liga de las Fuerzas Armadas, y, como resultado de ese pitching sensacional, el team del Quinto Regimiento recibió los nueve ceros, y la Artillería pudo anotarse una linda victoria de dos por cero.

Pérez estuvo invencible desde el box, permitiendo sólo tres hits a sus rivales, y, como si eso fuese poco, contribuyó con un buen batazo a una de las carreras de su club.

El match se caracterizó porque, excepción hecha de un doble bateado por Arteaga, todos los demás batazos fueron sencillos.

El segundo desafío, entre el equipo de Columbia y el de Matanzas, quedó empatado a cinco carreras. Columbia comenzó bien este match, llegando a verse con score favorable de tres por cero, pero, en el final del sexto Oscar Campos aflojó desde el box, y los matanceros le anotaron cuatro carreras, yéndose arriba. Columbia necesitó entonces de todas sus fuerzas para dejar el game empatado.

REGIMIENTO 6

	V.	C.	H.	O.	A.	E.
P. Pagés, cf	4	1	1	2	0	0
J. Alfaro, ss	1	1	0	0	2	0
A. Hernández, lf	3	1	1	2	0	0
R. Heredia, 2a-3a	3	0	0	1	6	0
A. Rodríguez, 3a	6	2	2	2	1	0
C. Ballester, rf-lf	4	0	2	3	0	0
C. Etchegoyen, 1a	5	0	0	11	0	0
P. Gutiérrez, c	4	0	3	5	0	0
O. Campos, p	1	0	0	0	0	0
A. Calderón (1)	1	0	0	0	0	0
M. García (2)	1	0	0	0	0	0
J. Carbonell, 2a	1	0	0	1	2	0
J. Eckelson, p	1	0	0	0	1	0
R. Alonso, rf	.	0	0	0	0	0
J. Herrera (3)	1	0	0	0	0	0
Menocal, rf	0	0	0	0	0	0
Totales:	36	5	9	27	12	0

(1)—Bateó por Campos en el 7o.
(2)—Bateó por Alfaro en el 7o.
(3)—Bateó por Alonso en el 9o.

REGIMIENTO 4

	V.	C.	H.	O.	A.	E.
L. Pazos, ss	5	0	0	1	6	1
P. Alonso, rf-1a	5	1	1	3	0	0
J. Bustamante, 3a	5	1	2	2	1	0
S. Santiuste, lf	3	0	1	3	0	0
M. Fajo, 2a	4	2	1	3	5	1
I. Pérez, c	4	1	3	5	0	0
S. Izquierdo, cf	3	0	0	0	1	0
F. Hernández, 1a	1	0	0	8	0	0
A. Torres, p	4	0	1	0	1	0
C. Rodríguez, rf	2	0	1	0	0	0
J. Suárez, cf	1	0	1	1	0	0
J. Miralles, 1a	1	0	0	1	0	0
Morera, p	0	0	0	0	0	0
Totales:	38	5	11	27	14	2

Anotación por entradas:

Regimiento 6 . . 001 011 020—5
Regimiento 4 . . 000 004 010—5

Sumario:

Carreras empujadas: Ballester, 2; A. Hernández, Bustamante, Fajo, I. Pérez, C. Rodríguez, Etchegoyen, J. Suárez. Two base hits: A. Rodríguez, 2; A. Hernández, Bustamante, J. Suárez. Three base hits: I. Pérez 2; Ballaster. Sacrifice hit: O. Campos. Bases robadas: Etchegoyen, Pagés, 2; Heredia. Double play: Pazos a Fajo a F. Hernández. Struck outs: A. Torres, 4; O. Campos, 3; J. Eckelson, 1; A. Mayor, 0; Morera, 0. Bases por bolas: A. Torres, 8; O. Campos, 1; J. Eckelson, 0; A. Mayor, 0; Morera, 1. Dead balls: Torres, a A. Hernández, a Ballester, a Alfaro. Wild: A. Torres. Tiempo: dos horas y 35 minutos. Umpires: A. Maestri, home; B. Rodríguez, bases. Anotador: Julio Fránquiz. Observaciones: Hits a Campos, 9 en 6 inning y 27 veces al bate; a Eckelson, 2 en un tercio y 6 veces al bate; a Torres, 9 en 8 y 33 veces al bate.

REGIMIENTO 7

	V.	C.	H.	O.	A.	E.
R. Valdés, cf	3	0	1	2	0	0
C. Morales, 2a	4	0	0	4	5	1
A. Silveira, 1a	5	0	1	11	1	0
G. Toyo, lf	3	1	2	1	0	0
R. Bolaños, rf	4	0	1	1	0	0
P. Triana, 3a	4	1	2	2	6	0
R. Rojas, ss	3	0	1	4	3	0
A. Montalvo, c	3	0	0	2	1	0
R. C. Pérez, p	4	0	1	0	0	0
A. R. Valdés (3)	0	0	0	0	0	0
H. Fowler (4)	0	0	0	0	0	0
A. González, c	0	0	0	0	0	0
Totales:	33	2	9	27	16	1

(3)—Bateó por Montalvo en el 9o.
(4)—Corrió por A. R. Valdés en el 9o.

REGIMIENTO 5

	V.	C.	H.	O.	A.	E.
J. Cobas, lf	2	0	0	3	0	0
M. Jacobet, 2a	2	0	0	1	2	0
V. Arteaga, 1a	4	0	1	11	0	2
M. Alderete, cf	1	0	0	1	0	0
J. Hernández, rf	3	0	0	3	1	0
J. Jorge, ss	4	0	1	2	2	0
W. Fernández, 3a	3	0	0	3	2	0
A. Peña, c	2	0	0	1	0	0
S. Romero, p	2	0	0	0	6	0
P. Pérez, 2a	1	0	0	1	2	0
R. Macurán, c	1	0	1	1	0	0
C. Suset (1)	0	0	0	0	0	0
M. Tamayo (2)	0	0	0	0	0	0
J. Dopico, 2a	0	0	0	0	0	0
C. Aguilar, rf	1	0	0	0	0	0
J. León (a)	1	0	0	0	0	0
Totales:	27	0	3	27	15	2

(1)—Bateó por Macurán en el 8o.
(2)—Bateó por P. Pérez en el 8o.
(a)—Bateó por W. Fernández en el noveno inning.

Anotación por entradas:

Regimiento 7 . . 010 000 001—2
Regimiento 5 . . 000 000 000—0

Sumario:

Carreras empujadas: R. C. Pérez. Two base hit: Arteaga. Sacrifice hits: Morales y Romero. Bases robadas: Triana, 2; Morales. Double plays: Triana a C. Morales a Silveira; Jorge a Pérez a Arteaga; Triana a Silveira a Rojas. Struck outs: S. Romero 2; R. C. Pérez, 2. Bases por bolas: S. Romero, 4; R. C. Pérez, 6. Dead balls: Romero, a A. R. Valdés. Wilds: R. C. Pérez. Tiempo: dos horas y 5 minutos. Umpires: A. Maestri, home; B. Rodríguez, bases. Anotador: Julio Fránquiz.

EL PUBLICO CONFUNDIO EL BOXEO CON UN CONCURSO DE SIMPATIA Y CHIFLO LA DECISION A FAVOR DE BABY CONTINO

Pero el chiquillo sacó ventaja, aunque poca, contra Elejalde, que también ofreció una gran pelea. La escandalera que se formó, muy digna de mejor causa. Celebraron doce encuentros

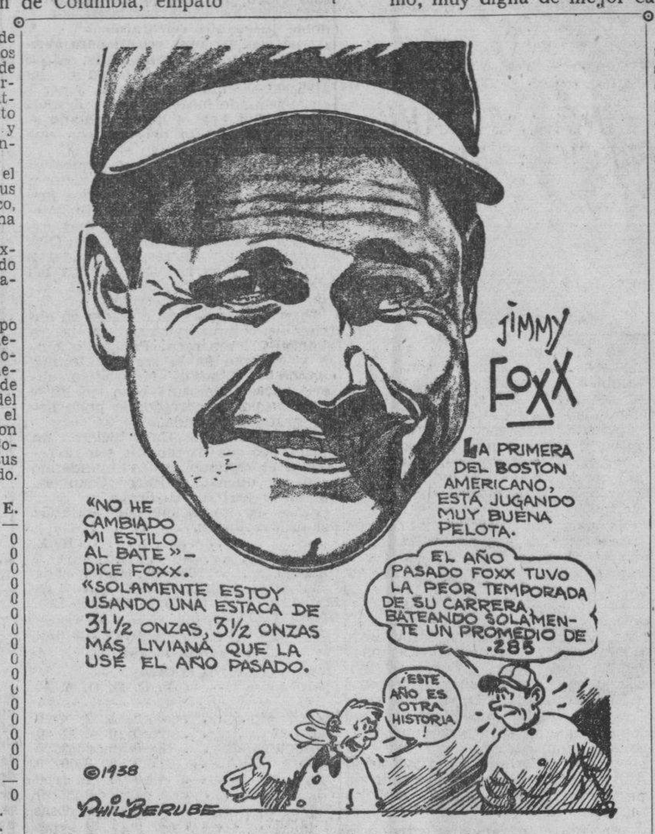

LA ANTIGUA MARAVILLA DE CONNIE MACK SIGUE SIENDO UNA ESTRELLA DE PRIMERA MAGNITUD A PESAR DE SU CARRERA EN EL DIAMANTE. ¿SERA SU SUPERBA ACTUACION DE ESTE AÑO LA ANTICIPACION DEL FINAL QUE AGUARDA A TODOS DE IDENTICA MANERA?

NUEVA YORK, julio (Editors Press.)—Son muchas las causas que pueden motivar la baja de un pelotero. En distintas ocasiones el solo hecho de que un jugador no se encuentre a gusto en el «team» se refleja inmediatamente en su average o promedio.

En el caso de Jimmy Foxx, el formidable jonronero del Boston americano, no parece que fuera esa la causa de su mala actuación del año pasado (mala tratándose de Jimmy Foxx). Jimmy parece que se encuentra muy a gusto en la ciudad de la cultura y de las judías con jamón. Lo que le pasó fué que en 1937 no trajo la vista clara. Que es exactamente lo que les ocurre a todos los jugadores una temporada u otra.

Este año, en cambio, Foxx está pasando por una de sus mejores rachas. En estos momentos está bateando a razón de .354, con lo cual sólo Averill, del Cleveland, y Travis, del Washington, lo superarán en puntuación. Y en lo que al departamento de jonrones se refiere pues ni siquiera hay nada que decir, pues todo está dicho. Mientras Joe DiMaggio, de los Yankees se ha quedado este año extrañamente rezagado, Foxx marcha viento en popa, a toda vela, y es muy posible que sea él quien lleve el gato al agua.

FOXX EN LA PENDIENTE QUE CONDUCE AL RETIRO

No creemos que las tres onzas y media de diferencia en el peso del bate tenga que ver con la mejor actuación de Foxx. Porque no sabemos cuál sería el peso de la estaca que usaba en Filadelfia, en aquella época en que tenía por compañeros de estacazos a los Simmons, los Cochrane, los Hasas, etc. Pero es lo cierto que entonces lo de menos era el tamaño del bate de Foxx y lo de más su aptitud para darle a la esférica. Claro que estos tiempos no son ya aquéllos.

Jimmy Foxx es un veterano que el día menos pensado se va a encontrar con que ya el motor—o las ruedas—no le funcionan bien. Los años no pasan en balde y han sido ya muchos los años en que Jimmy se ha dedicado a hacerle la competencia a Gehrig—otro de los «oldtimers» que han visto pasar sus mejores días realizando cabriolas en la almohadilla inicial.

Puede que en Jimmy Foxx se repita el caso de Babe Ruth, y que su brillante actuación de este año marque el final de su gran carrera, una carrera que como la del Bambino—aunque en menor escala naturalmente—ha estado llena de espectacularidad y emoción.

La mayor parte del público que va a presenciar las peleas de boxeo amateurs, confunde lastimosamente el deporte con un Concurso de Simpatía, y de ahí, el que peleas que se deciden bien, de acuerdo con la actuación de los boxeadores en el ring, al conocerse el fallo de los jueces, la chiflen y formen una escandalera tremenda, como la que se produjo anoche, cuando se conoció el veredicto favorable a Baby Contino. El contrario de este chiquillo fué otro Baby, de apellido Elejalde, que dió una gran pelea. Pero Contino ganó el primer round, y después en los dos siguientes cambió golpes con su adversario. Es decir, que Contino ganó un round y empató dos, luego la decisión no era problemática. Ganó Contino. Pero parte del público, repetimos, no lo entendió así, y simpatizando con Elejalde que dió una gran pelea, como nadie la esperaba, teniendo en cuenta la superioridad manifiesta del primero en los anteriores encuentros, y se formó una de chiflidos que aquello parecía un Concurso Internacional de Silbidos.

En cambio, en la pelea que le siguió en turno, se pidió un round extra para decidir una pelea que ya estaba decidida, y no hubo el menor asomo de extrañeza, y mucho menos de protesta. La pelea fué entre Eligio Alvarez, primo de Kid Chocolate, de 122 libras, y Feliciano González, de 120 y tres cuartos. Eligio, que dicho sea de paso, no tiene de Chocolate absolutamente nada, empató el primer round y ganó los dos siguientes. A pesar de eso, al terminar el quinto round, parece que los jueces, señores Leal y Firpo, no tenían margen y pidieron un round más, que afortunadamente, porque si llega a ganarlo Feliciano, entonces sí que hubiera empatado, pero como era para decidir, tenían que darle el fallo y se hubiera cometido una injusticia.

En el star bout, entre Santiago Sosa, de 122 tres cuartos contra Ventura Ramos, de 121, ganó ampliamente por decisión el primero. Ventura dió muy buenos golpes de derecha, pero siempre recibió a razón de dos por uno.

Ahora vamos a dar el resultado de los otros matches, por el orden en que se celebraron:

En la primera pelea de la noche, Adolfo Espinosa, de 134 libras y Manuel Sánchez, de 131 un cuarto. Ganó Espinosa por puntos, pues después de perder el primer round ganó los dos siguientes. Espinosa, no obstante, es un muchacho que tiene sus músculos rígidos.

El segundo encuentro fué de calle derecha. Raúl Soto, de 144 y Fernando Quintana, de 140. Los dos saben muy poco de la esgrima boxística, están, pudiéramos decir en el A B C del deporte, pero el tal Soto se montó en patines, y ningún boxeador debe ganar dando marcha atrás.

La tercera pelea fué entre dos pibes: Ramón Medina, de 76 libras y rounds bastantes moviditos y tam. Salvador Herrera, de 77. Dieron tres rounds bastante parejitos, pero hubo más agresividad por parte de Herrera, y para él fué el veredicto de los jueces.

Le siguió en turno, el encuentro de Rafael Enríquez y Humberto Rusindo, el primero de 125 un cuarto y de 127 el segundo. Dos fajadores, casi del mismo estilo. De entrada, Rusindo logró apagarle «una linterna» a su adversario y después en el segundo round, lo cogió con un golpe de derecha, punta de quijada, y tambaleó a Enríquez que no llegó al suelo. Pero después se echó a dormir en los laureles, y el contrario, demostrando nada más que agresividad logró entablar el encuentro. Al terminar los tres rounds, pidieron uno más los jueces, y el round extra fué tablas, pero se decidieron por Enríquez, como diciendo: «Tú que eres el mejor, te has descuidado, pues pierde». Y Rusindo salió del ring amoscado.

Salió al ring un negrito trabado, musculoso, muy feo. Y el público de grada comenzó a buchearlo. En realidad metía miedo. A veces nos dió la sensación que era una especie de Battling Siki. Luego supimos que era Santos Hernández, de 126 libras y cuarto, y su contrario Manuel Martínez, de 127. Y el pitorreo de la concurrencia siguió después de comenzar la batalla, porque el tal Santos, además, se montó en patines. Como es natural cogió golpes en los dos primeros rounds. En el descanso de este episodio parece que los «seconds» le calentaron las orejas y Santos entonces salió a fajarse y se ganó el público. Pero ya el veredicto se había ido de un lado. Y perdió. Pero entró con silbidos y salió con aplausos.

Siguieron en el uso de los papazos, Oscar Moré, de 134 tres cuartos y Tony Lazzeri de 132. Este Tony es ebánico, pero debe ser pelotero cuando usa ese apelativo. Oscar Moré (que no es nada de Luisito González Moré), le dió golpes en el primer round, y después en el siguiente le siguió dando tan duro y tan repetidamente, que apenas podía mantener en alto su guardia, razón por la que muy acertadamente el referee Parra, paró el encuentro produciéndose el knock-out técnico. Pudiera decirse, pues, que a Tony Lazzeri lo pancharon.

Orlando Tapia, de 70 libras, le ganó por puntos a Guillermo Madan, de una libra menos de peso. La pelea gustó. Los dos chiquillos tuvieron momentos felices.

Otra pelea, que no pasará a la historia, fué la de Ramón Dorta, de 104 libras y Rafael Azarian, de 105. Ganó el primero, que sacó ventaja en el primer y tercer rounds, el segundo fué tablas.

Actuaron de jueces, como dijimos antes, Firpo y Leal. De referee en los doce encuentros: Parra. De anunciador: el más cuco de los Conde.

Mucho público. Mucho entusiasmo. Mucho calor.

SECADES.

ITUARTE Y ECENARRO SE LLEVARON ANOCHE EL PARTIDO ESTELAR

Han sido contratados por la Empresa del Frontón Jai Alai, Guruceaga y Arriola. Andrés y Guillermo vinieron de abajo y redujeron a dos una ventaja de nueve tantos, pero la vuelta no vino. Hoy, otro programa de importancia en el Caserón

Guillermo es uno de esos pelotaris que perdiendo un partido, pueden llevarse las mejores palmas. Esto aconteció anoche. Bien hundido su color en el sótano de los acontecimientos, Guillermo encestó una pelota de botecorrido, de revés y fué como si el frontón se hubiera encendido en una ovación unánime. En realidad, la jugada lo merecía. Guillermo saltó como él suele hacerlo y en el aire comprendió que la pelota había descendido y con los dos pies en el vacío rectificó la postura, atrapó la pelota y pegó un canastazo formidable. El tanto que se discutía correspondió al cabo a Guillermo y a su compañero y se le aplaudió al devolver y se le aplaudió, con más calor y con más emoción todavía, cuando se reintegró a la pelea después de un paréntesis de reposo para los cuatro cestistas en lucha. Con Guillermo en la cancha siempre se reservan al aficionado esos pasajes de impresión fuerte.

En el segundo partido de anoche reapareció Andrés, que precisamente el sábado anterior recibió un pelotazo en el pecho. Adrés hizo un juego parejo y en el momento en que Guillermo y él se impusieron redujeron a dos una ventaja que llegó a ser de nueve cartones, peloteó con coraje, peloteó bien y la vuelta no vino milagrosamente.

Ituarte y Ecenarro merecieron ampliamente esta victoria de anoche. Eulogio fué una barrera inviolable en las tres decenas e Ituarte demostró que está en ese momento en que el pelotari se confía y todo le sale bien. Aceptó el Sonámbulo ayer muchísimos bote-pronto, de las dos manos, remató con velocidad y facilidad y no tuvo otra mácula que la de haberse agotado a la presión que fué la subida inesperada y peligrosa de sus contrarios. Ituarte y Ecenarro ostentaron un desnivel de nueve tantos que Andrés y Guillermo, jugando muchísimo, convirtieron en alejamiento sólo de dos. En ese momento tan crítico, Guillermo se adelantó para rebotear un paredón y le pegó con toda el alma, pero Ituarte entró bien y echó atrás, decidiendo, porque Guillermo se había quedado indefenso.

Andrés y Guillermo hicieron veintitrés tantos, porque después de ese acontecimiento adverso, volvieron a tomar velocidad y altitud sus oponentes. El partido fué interesante y tuvo ese sello de violencia que tienen todas las actuaciones de Guillermo.

Morales lleva algunos partidos rindiendo un juego muy considerable. Está fuerte, se ha asegurado el Bachiller de Marqués González y está marcando un paso vistoso en las contiendas iniciales de los programas del Caserón de Concordia. En su racha Morales y muy bien Arrondo, Lucio y La Paz, a pesar de todo lo que se estiraron, soltaron anclas en el peldaño 22.

Dos pelotaris de cartel han sido contratados por la Empresa. El delantero Guruceaga, a quien conoce y admira el aficionado cubano, y el zaguero Arriola. Guruceaga es jugador de mucho brío, de derecha fuerte. Lleva mucho tiempo fuera del asfalto y acaso empiece un poco desorientado, pero terminará por jugar como puede hacerlo, que es bastante para animar la temporada. Arriola es lo que se dice un pelotari de cuerpo entero. Será el mejor rebotista de revés del cuadro. Tiene un bote-corrido limpio y su arma decisiva es la media pared, que maneja como pocos.

Guruceaga y Arriola pertenecen al cuadro que quedó en el aire cuando el cierre del frontón México y si la empresa les había dado oportunidades a otros, es justo que también se las dé a ellos, que tienen juego y que tienen moral.

TOMO POSESION DE SU ALTO CARGO DE DEPORTES EL COMANDANTE MARINE

El comandante Jaime Mariné M. M., ayudante del coronel Jefe del Ejército Constitucional, tomó posesión ayer de la dirección general de deportes de la República de Cuba, procediendo inmeditamente a nombrar al capitán Juan A. Estévez Maymir, Asesor de tiro de dicha dirección y al señor Fernando Alonso, asesor de esgrima.

HAGASE AHORA suscriptor del

DIARIO DE LA MARINA

y lo recibirá GRATIS los días que restan de este mes.

SUSCRIBASE

por los teléfonos: M-7911, M-7912 y M-7913, de nuestra Administración, para disfrutar de ese beneficio que le ofrece el mejor y más completo periódico que se edita en Cuba y lo tendrá antes de las siete de la mañana en su domicilio.

Las suscripciones en Provincias pueden solicitarse directamente, o por medio de nuestros Agentes

CAMISAS VITI DE CEFIROS Y VICHYS

LOS JONRONEROS

LIGA AMERICANA

Greenberg, Tigres	28
Foxx, Red Sox	26
York, Tigres	22
Dickey, Yankees	18
Johnson, Atléticos	18

LIGA NACIONAL

Goodman, Reds	26
Ott, Gigantes	21
Mize, Cardenales	13

DECIDE EL MARTES LA JUVENTUD ATLETICA SU JUSTA DE BASKETBALL

La comisión de Basket Ball de la Juventud Atlética Viboreña, en el Barrio de Lawton, decidió escoger la fecha del martes, 26 para que el team Blanco y Rojo, se enfrenten por la noche a las 9 y media y decidan el campeonato intersocios que con tanto éxito se ha venido celebrando en tan prestigiosa sociedad.

Existe gran entusiasmo por presenciar este encuentro, que promete ser de los mejores, toda vez que si el blanco resulta vencedor será declarado campeón del presente año y cargará con la copa donada por el señor Entenza, pero si el juego se decide por los Rojos, entonces se producirá un empate en prim

TOMARA SANIDAD MEDIDAS PARA COMBATIR LOS BROTES DE TIFOIDEA QUE EXISTEN EN 14 PUEBLOS

ARRESTADOS 2 INSPECTORES FALSOS QUE DECIAN SER DE LA SECRETARIA DE SANIDAD

Un individuo le hurtó dinero al que lo protegía. 1,663 servicios prestó la Secreta en la primera quincena del mes actual. Informan sobre la venta ilícita de medicinas

Participó ayer en las oficinas de la Secreta, Manuel Cuevas García, avecindado en San Lázaro 144, y jefe de los talleres de Reynolds International, que desde hacía tiempo venía protegiendo a Leonardo Peón Martínez, al que conocía anteriormente y estaba sin trabajo, pero dicho sujeto, abusando de su confianza, le hurtó la suma de $500.00 que tenía en una de las gavetas de un mueble de su domicilio, desapareciendo; el denunciante no notó nada anormal en su protegido pero el hecho de que la desaparición del dinero coincida con la del acusado, le inclinan a estimar que él es el autor.

Dos falsos inspectores de Sanidad

El subinspector de la Secreta, jefe del grupo de persecución de la delincuencia, estableció vigilancia con detectives a sus órdenes en la Calzada del Monte entre Factoría y Suárez, por haber tenido noticias de que dos sujetos se hacían pasar por inspectores de Sanidad en los establecimientos de esa zona y, en efecto, poco después, detenía a Enrique Guevara Vega, de San Benigno sin número, conocido delincuente, y a Perfecto Núñez Dara, de Acosta y Damas, comprobando que eran los mismos que cometían el referido delito de usurpación de funciones y ocupándoles documentos preparados al efecto, así como dinero producto de sus actividades. El subinspector referido, con el informe correspondiente, dió cuenta al jefe de la Secreta Comandante Menéndez, el que dispuso poner los hechos en conocimiento del Juzgado de Instrucción de la Segunda Sección, como es de rigor, por corresponderle al mismo, con presentación de los acusados.

Los servicios últimos de la Policía Secreta

La Policía Secreta practicó durante la pasada primera quincena de julio 1663 servicios, según nota facilitada a la Prensa por el inspector jefe de personal Sr. Manuel Rey.

Dichos servicios se descomponen así: detenciones efectuadas: 95; denuncias presentadas: 175; mandamientos judiciales diligenciados: 826; ocupación de efectos del delito: 16; investigaciones en el intrior: 47; cartas de ciudadanía despachadas: 140; expedientes de extranjeros indeseables informados: 9; servicios diversos: 355.

Sobre la venta fraudulenta de productos farmacéuticos

Un detective de la Secreta, del grupo 3, ha rendido informe al comandante Menéndez, y éste lo ha elevado al Juzgado de Instrucción de la Tercera Sección, en la causa que por hurto de productos farmacéuticos se sigue en el referido Juzgado. Dice el informante que por las investigaciones que practicó con otro detective del expresado grupo, supo que un sujeto de apellido Páez, blancor, de regular estatura, rubio, que tiene un defecto en el dedo pulgar de la mano derecha, había vendido aquéllos en diversas farmacias y boticas de Pinar del Río y Artemisa, y que procedían de la casa Piñeiro, sita en Reina 25, en esta capital, por lo que procedió al arresto del acusado, que se nombra Roberto Páez Mujica, práctico de farmacia, avecindado en Pasaje Llinás, 19, altos, comprobando también que el repetido Páez estaba de acuerdo con el Dr. Domingo Piñeiro Morera, que era el que le entregaba las mercancías para su venta aunque ignorando su procedencia. Finalmente, que procedió al arresto del segundo referido acusado, presentano a ambos al Juzgado de Instrucción de la Sección Tercera.

Las elecciones en la Sociedad de Microbiología

Este nuevo organismo científico eligió Presidente al Dr. Alberto Recio y Delegado al Dr. G. Lage

En el salón de actos del Instituto «Finlay» se constituyó la Sociedad Cubana de Microbiología, cumpliendo el acuerdo correspondiente del último Congreso Médico celebrado en esta capital.

La «mesa de edad», integrada por los doctores Félix Fernández y V. García Remedios, celebró las elecciones, y al notarse que entre los vocales había resultado empate, por ser igual el número de votos a favor de los doctores Hidalgo Larrúa y P. Domingo, fueron designados miembros de la mesa escrutadora los doctores A. Curbelo y Ernesto Trelles, para repetir la elección de vocales.

Salieron electos los siguientes señores, que desempeñarán los cargos directivos:

Presidente, doctor Alberto Recio; vicepresidente, doctor R. Ramírez Corría; secretario, doctor Moisés Chediak; tesorero, doctor M. García Hernández; vocales, doctores Arturo Curbelo, Félix Fernández, Vivino García Remedios y Francisco Hidalgo; delegado a las relaciones internacionales, doctor Guillermo Lage.

Acto seguido tomó posesión la directiva, pronunciando un elocuente discurso el profesor Alberto Recio y Forns, brillante reseña histórica de la microbiología en Cuba, destacando los nombres de Finlay, Guiteras, Santos Fernández, García Rijo y tantos otros consagrados, entre los cuales figuran algunos que se ofrecieron generosamente para experimentar en sus propios cuerpos, efectuando inoculaciones de gérmenes cuyas propiedades se deseaban estudiar.

El doctor Recio fué muy aplaudido y felicitado.

A la terminación del acto fueron obsequiados los concurrentes con un exquisito buffet, brindándose por el éxito de la nueva sociedad que nace roleada de prestigios y cuyos miembros todos se proponen enaltecer con sus estudios y sus esfuerzos en beneficio de la ciencia y de la humanidad.

Don Julio Blanco Herrera, entregándole los Diplomas de Constancia a los obreros y empleados más antiguos de la Compañía, señores Jacobo García, con 49 años de servicios; Juan José Vega Aguirre, con 46; Domingo Acosta Castellanos, con 45, y Félix Jiménez Montiel, con 43.

CON MOTIVO DE SU CINCUENTENARIO, "LA TROPICAL" OFRECIO AYER GRAN AGAPE A DIRIGENTES Y EMPLEADOS

Más de mil personas se congregaron en los jardines de la Empresa. Don Julio hizo entrega de diplomas a empleados más antiguos, pronunciando luego un admirable discurso

Dentro del más amplio y hondo sentido de confraternidad se celebró ayer en los jardines de la Cervecería Tropical un almuerzo conmemorativo de dicha empresa, dedicado por la misma a sus accionistas, directores, empleados, obreros, vendedores y agentes, figurando como invitados también los chicos de la crónica española.

Como se sabe, la mencionada compañía cuenta medio siglo de fundada; diez lustros a través de los cuales ha proporcionado medios de vida a cientos de hogares cubanos y dado prestigio —con resonancia continental— a la industria de nuestro país.

Poco después de la 1 p.m. se inició el banquete, en el que se hallaban más de mil comensales. El bello Salón Tropical resultaba insuficiente para albergar a tan enorme y fraterna concurrencia, por cuyo motivo se habilitaron mesas en la explanada inmediata, y se situaron en lugar apropiado, magnavoces, a fin de que todos conociesen el desenvolvimiento de la fiesta.

En el centro de la mesa presidencial se hallaba el queridísimo presidente de la Compañía, don Julio Blanco Herrera, en el que siempre halla eco toda noble iniciativa. Y a su vera, accionistas, altos y humildes empleados, etc. etc.

Detalles generales del acto

Iniciado el ágape, el simpático maestros de ceremonias, señor José Aixalá Jr., dió a conocer un telegrama enviado por la cual felicitaban a «La Tropical» por sus 50 años de vida ejemplar, haciendo votos a la vez por su máximo engrandecimiento.

A la hora de los postres —culminación de un menú exquisito— don Julio Blanco Herrera, presidente de la Compañía, pidió que los concurrentes, puestos en pie, guardasen un minuto de silencio en memoria de quienes pertenecieron a la misma y fallecieron en el transcurso de los cincuenta años que lleva de fundada. (Los allí presentes cumplieron, emocionados, el piadoso encargo del querido presidente).

Después el propio don Julio presenta al nuevo administrador general de la empresa, señor José Hevia, así como al auxiliar del mismo, señor Rafael Baguer, procedentes ambos de los más humildes puestos dentro de la Compañía, destacándose el detalle, respecto al señor Baguer, de que comenzó a trabajar de peón.

Luego una comisión de empleados entrega a don Julio una preciosa maqueta simbólica, la que éste agradece con ternura verdaderamente paternal.

Y acto seguido el presidente procede a entregar diplomas y distintivos a varios antiguos empleados, cuya ejecutoria glosa en forma sencilla y a la vez elocuente, mostrándose orgulloso de la constancia con que, año tras año han venido contribuyendo con su esfuerzo nobilísimo al auge de la entidad.

He aquí la relación de quienes recibieron diplomas y el número de años que cuentan en la empresa: Jacobo García, 49 años; Domingo Acosta, jefe de máquinas, 46 años; Juan Vega, capataz del patio, 25 años; Santos Sánchez Iguanzo, vendedor de hielo, 49 años; Félix Jiménez, 45 años; Juis Jiménez —el carrero más antiguo— 37 años; Simón Zaño, 40 años y José Piña, 46 años.

El auditorio tributó a dichos meritísimos empleados una ovación desbordante de cariño. A la vez la multitud dió ¡vivas! a Don Julio, a la cerveza «Tropical 50» y a los directivos en general de la empresa. Fué un momento emotivo inolvidable.

Discurso de Don Julio

«Señores accionistas;
«Señores de la Junta Directiva;
«Señores del Comité Ejecutivo;
«Señores empleados, obreros, vendedores y agentes;
«Señores de la prensa:

«Cábeme el alto honor de presidir este almuerzo, conmemorativo del Cincuentenario de la Fundación de la Compañía, al que concurrimos todos los que formamos parte de la familia «Tropical», con excepción de aquellos que no han podido asistir por encontrarse en el cumplimiento de sus deberes y, otros, por justificados motivos personales.

«Al reunirnos hoy en este fraternal almuerzo, hemos guardado un minuto de silencio, puestos todos de pie, en recuerdo piadoso para aquellos que durante este lapso de tiempo han caído en el eterno descanso, mientras formaban parte de nuestro numeroso conjunto familiar. ¡Descansen en paz!

«No voy a cansarles aquí con la historia laudable del desenvolvimiento de nuestra querida Empresa, considerando que ustedes, por oídos o lectura, la sabrán extensivamente por las ediciones de las Revistas «Carteles» y «Bohemia», publicadas esta semana; sin contar con que la gran mayoría de ustedes la conocen tanto o más que yo, por los años de constancia que llevan en la Compañía.

Me ha cabido en suerte presidiría al cumplirse esta fecha de Cincuenta Años de incesante labor industrial. Y me llena de legítima satisfacción el haber sido un familiar el hombre vidente que, en momentos difíciles, puso a disposición de la Empresa, no sólo su esfuerzo personal, sino también su contribución monetaria, al decidirse a ser el segundo Presidente, que fué de esta Compañía, para tomar consistencia y vida de plenitud industrial, que fué, de esta Compañía, para tomar consistencia y vida de plenitud industrial, el Excmo. Sr. D. Ramón Herrera y Gutiérrez.

Es para mí indeclinable decir a ustedes que se engrandece la legítima satisfacción que acabo de declarar, al consignar aquí, que fué mi buen padre el sucesor, en cuyos 22 años de Presidente, se registran el apogeo y la consistencia popular de esta Empresa, a la cual aportaron también sus características personales y presidenciales, los señores Narciso Maciá y Domenech, por incidente y Narciso Gelats y Durall, por efectividad, amigos muy queridos que me precedieron en el cargo que ostento tan honrosamente; y desde mi elevado sitio formulo mi protocolario e indispensable sentir, deseando la paz eterna a los que fueron modelos tan ejemplares.

«En este acto vamos a entregar a cada uno de vosotros un Diploma de Constancia y un botón conmemorativo de la fiesta, expresándose en los mismos los años que cada empleado y obrero de nómina lleva en la Empresa, si bien esta expresión, en cuanto a los botones, será en períodos de cinco años.

«Deseo hacer constar en este acto, tan solemne, que también experimento la honda emoción de contemplar en cargos destacados de la Empresa a los señores Jacobo García, Domingo Acosta y Juan José Vega, que llevan más de cuarenta y cinco años al servicio de la misma. También aquí concurren hombres en plena madurez, que ingresaron en años mozos, ocupando plazas de las menores categorías y ascendidos por capacidad, con lo cual se evidencia que la Dirección de la Empresa, concede y estima al hombre que, en el desempeño de su labor demuestra su aptitud y alienta, con su ejemplo, la confianza en los empleados y obreros.

«Ahora tenemos establecido para los ingresos en la oficina, un examen de oposición, entre los hijos de obreros y empleados, para ocupar, en las plazas vacantes, quien demuestre la mayor competencia.

«Digamos aquí, también, para que tenga eco exterior, que los empleados de la Compañía cooperan mensualmente al sostenimiento de dos sociedades, en las cuales reciben los dones de la enseñanza un buen número de educandos que, en su mayoría, son de los empleados de nuestra industria.

«Esta Empresa, señores que me escucháis, mantiene un especial empeño en cumplir todas y cada una de las leyes sociales vigentes; y espera con agrado que el Gobierno dicte la Ley de Protección a la Vejez, que es una Ley Justa. Nuestras remuneraciones a empleados y obreros son de las mejores que se pagan en nuestra República.

«Y ahora debemos declarar aquí que la Cervecería La Tropical tiene capacidad holgada para producir cuarenta millones de litros de cerveza de la mejor calidad, anualmente; que su Planta de hielo puede elaborar seiscientas toneladas cada veinte y cuatro horas, por estar equipada con todos los modernos elementos necesarios y contando en un persnal idóneo para la elaboración de sus productos, considerados por sus consumidores como de inmejorables condiciones, y por esto son los de mayor consumo en el mercado nacional.

«Pero esta situación obliga a nuestro ineludible deber, el sostenerla para bien de todos los que en ella cooperan con sus trabajos e inteligencia. Y en este acto, en que celebramos nuestro Cincuentenario, quiero tener que agradecer a ustedes la más estrecha unión, con la obra de conjunto más decidida, en defensa de nuestra industria nacional.

«Sobre mi escritorio se encuentra una valiosa carpeta con la que obreros y empleados, conjuntamente también, me obsequiaron con esta dedicatoria: «Cariño, lealtad, respeto, encierra este obsequio que dedicamos a Don Julio Blanco Herrera en su onomástico. Obreros y empleados de la cervecería «La Tropical». Diciembre 20 de 1936». Hoy, día 23 de julio de 1938, quiero hacer presente, a todos por igual, mi aprecio y mi cariño, rogándoles la mayor compenetración entre todos, para mayor realce, si es posible, del engrandecimiento de la Empresa, a la sombra de la cual vivimos, rindiendo nuestra diaria labor y que, a la vez, es el sostén de nuestros hogares y el orgullo industrial de Cuba.

«Concluyo, señores, haciendo votos sinceros de felicidades y dichas para todos.

«Con este final, procedamos ahora a entregar los Diplomas y Distintivos de los que he hecho mención en este discurso, que ha de ser el único del cincuentenario».

Tras la inevitable y prolongada ovación a los admirables párrafos de don Julio, se inició el desfile de la gran familia capitalina, que dió ayer una prueba más de su potencialidad indiscutible, que tanto honra a nuestra República.

EL SEÑOR GORDON ORDAS VUELVE A EQUIVOCARSE

Creo yo que haría un libro de muy agradable psicología quien estudiase la del señor Gordón Ordás. Hay una desviación vocacional muy curiosa en su vida. De hecho, a través del diplomático, del político, del demagogo y de otras cosas más, late pujante y lozanísimo el científico pecuario. Así se explica que lo mismo en otro tiempo en el parlamento español que ahora ante una gran masa, tenga tan reducida idea de la inteligencia humana.

Sus respuestas son muy caprichosas. Reta a que se le cite un sólo caso de persecución religiosa, se le citan en un sólo día muchos y de cosas atroces que cometen las turbas **legalizadas y dirigidas**, como en el caso de Fuentelapiedra, por las autoridades legales. Y, ¿qué responde el señor Gordón? Pues que también hubo atrocidades en otros tiempos.

El señor Gordón Ordás usa la lógica del método Ollendorf. Pregunta el maestro: —¿Tiene usted el libro de inglés? Y responde el discípulo: —No, pero me gusta mucho la mantequilla.

Esto es divertidísimo y seguramente sirve para aprender lenguas, pero no como sistema de raciocinio. El señor Gordón en prosa amazacotadísima y densísima dice a mi parecer, dos cosas. Yo no sé cómo se las arregla en sus discursos para decir con tantas palabras solamente dos cosas. Admirable don. Meto, pues, la espumadera en tan espesa sopa de palabras, y saco dos cosas que nos parecen espuma.

Hubo y hay persecución religiosa

El señor Gordón está de acuerdo en admitir los hechos por mí aducidos, pero se defiende con decir que esas atrocidades sucedieron en otros tiempos y cita varios casos. Por supuesto, aislados, separados a veces por casi un siglo... y además se calla las sanciones que siguieron a muchos de ellos. Yo podría alargar la lista de casos semejantes. Muchos de los primeros misioneros de América murieron quemados por los salvajes juntamente con sus templos. Los vándalos fueron también distinguidos incendiarios de templos, como lo fueron también los hunos.

Pero, ¿qué prueba eso? Supóngase el señor Gordón que en los primeros meses del año de 1937 todas las regiones de España estuviesen afligidas por cuadrillas de bandoleros; supóngase que esos bandoleros llegasen en muchas partes a imperar de tal modo que fuese imposible la vida a los honrados y buenos, y supóngase—siempre es una suposición— que muchos bandoleros se hiciesen alcaldes, gobernadores y prefectos de policía, y ya para el colmo de la suposición, imagínese que llega un punto en que los bandoleros se apoderan de los cargos oficiales y dirigen a muchos ministerios de la nación; ¿se atrevería usted a responder a los que clamasen por remediarlo, y, como no fuesen atendidos, se defendiesen para salvarse a sí y a su patria, que se aguantasen, pues en la monarquía también hubo grupitos de bandidos en Sierra Morena? Pues, desgraciadamente, ese era el caso realísimo de España antes del 18 de Julio de 1936.

Según el señor Gordón Ordás no hay persecución mientras no se le cite una ley persecutoria. De todos los días del Frente Popular puedo citar leyes persecutorias. Dejemos aparte aquellas como la vejaminosa e increíble de extinguir la Compañía de Jesús y confiscar todos sus bienes, sin formación de juicio, y sin escuchar a las víctimas, todo ello indigno de un pueblo civilizado; no nos fijemos en la malvada ley que prohibe, contra todo derecho, el que las órdenes religiosas se dediquen a la enseñanza,... si basta abrir cualquier periódico—aún los llenos de cicatrices de la censura— para ver que en cada momento había persecución **legal** en España! Vayan unas muestras al azar. «Destitución legal del alcalde de Jarque por haber colocado a los sacerdotes en buen lugar, en acto celebrado en el Ayuntamiento». (12 de Octubre de 1932); «destitución del alcalde de Garbayuelo porque **exteriorizaba su espíritu** religioso». (8 de Enero de 1933); «destitución del alcalde de Berja por **manifestar religiosidad.** (31 de Agosto de 1932); «destitución del alcalde de Baños de Riotibía por no haber impedido la salida de las procesiones». (9 de Junio de 1932); etc., etc... Sería cosa de llenar las dos secciones del DIARIO DE LA MARINA.

Para que según el señor Ordás hubiese habido persecución religiosa, se necesitaba que el gobierno del Frente Popular hubiese dado una ley que dijese: «Se permite quemar las iglesias, asesinar a los curas»... o algo así. Y yo digo que eso sería menos salvaje que lo que de hecho sucedió. Pues al menos de esa manera los católicos sabrían a qué atenerse.

Pero el hecho incontrovertible de que desde el mismo ministerio de Gobernación se diese orden a los gobernadores de «dejar hacer a las turbas»... (a mí personalmente me lo contó un gobernador destituído por negarse a acatar esas órdenes) y que, como contó el señor Maura, al pedir él la salida de la guardia civil, comenzados ya los incendios, en Madrid, se le respondiese que «todos los conventos de España no valen la vida de un republicano»; este hecho digo, es mucho más salvaje que si antes se hubiese dado la ley a que me refiero. (Véase el discurso de Miguel Maura en el Cine Opera, 10 de Enero, 1932). Y esta fué la norma en todo el tiempo de gobierno del Frente Popular. ¿Le parece al señor Gordón que eso no es persecución religiosa atroz, ultrasalvaje?

El señor Gordón, intérprete de leyes

El señor Gordón, siguiendo al «insigne teólogo y canonista Don Jaime Torrubiano», sostiene que en el concordato de 1851 sólo se legalizó la existencia de tres ordenes religiosas en España. Es curioso que el señor Gordón cite únicamente a Torrubiano, como teólogo y canonista, y no diga lealmente que Torrubiano era un ex-comulgado, apóstata, rabioso anticlerical y **canonista** de los periódicos anticlericales de Madrid. Tal es el **canonista** a que se atiene el señor Gordón.

Su poquitín de picardía hay —no quiero decir mala voluntad— en copiar solamente los artículos 29 y 30 del Concordato, y no hacer lo mismo con el 35, porque sabe muy bien cualquier jurista que aclara el alcance de los anteriores al determinar que **«el Gobierno de S. M. proveerá por los medios más conducentes a la subsistencia de las casas y congregaciones religiosas de que habla el artículo 29»**. Luego de lo que se trata en ellos es de que el Gobierno se comprometa a **«mejorar»** (art. 29) a proveer a la **subsistencia** de tres órdenes, pero no limita la **existencia** de las demás. No se compromete, claro está, a **«mejorar»** y **«proveer»** a **«la subsistencia»** de las otras, sino de tres solamente. Así lo entendieron cientos de canonistas.

El señor Gordón se salta bonitamente, a la torera, el principal argumento jurídico, diciendo: «esto es evidente, dijera lo que dijera el señor González Romero». Porque es de saber que este señor González Romero no era cualquier aguador del Madrid de 1851, sino el mismísimo Ministro de Gracia y Justicia. Y además, señor Gordón Ordás, el que **firmó e hizo** el Concordato. Le daré la fecha y hora exacta: el 17 de Octubre de 1851, a las nueve y media de la mañana. El señor Bertrán de Lis lo **firmó** protocolariamente como Ministro de Estado, pero el que intervino en los trámites y lo **firmó** para que fuese ley fué, vuelvo a repetirlo, Don Ventura González Romero.

Y ahora viene lo bueno. En Noviembre de ese mismo año preguntó el obispo de Jaén al Ministro de Gracia y Justicia, señor González Romero, si estaba vigente, después de firmado el Concordato, la ley de 1837 que extinguió en España las órdenes religiosas, y el ministro contestó: **«que estaba derogada por el Concordato»**. Pues bien, pregunto: ¿Quién tiene más visión del alcance del Concordato, el señor Gordón Ordás, cuya especialidad no son precisamente las leyes, y que habla en la Habana en 1938, o el señor ministro de Gracia y Justicia, que **firmó e hizo** ley el Concordato, y que contesta a una consulta seria, gravísima que se le hace a los pocos días de redactado y promulgado? Creo que ni el agua de nieve es más clara.

Si el señor Gordón pretende doctorarse en Derecho, por Dios, que no discurra como en este punto del Concordato; pues le darían «menos cero»: nota inaudita.

Otro día trataremos del señor Gordón como «crítico literario». Antes de terminar le rogaría tuviese a bien decirme, dónde leyó el discurso del Cardenal Gomá, pronunciado en Budapest; pues me he vuelto loco revolviendo y leyendo revistas italianas, norteamericanas, francesas, inglesas, españolas y en ninguna veo sino elogiosísimas referencias a él; una dice que fué un «canto a la España eucarística y defensa de la civilización cristiana», y otra se lamenta de que el discurso no hubiese sido tomado taquigráficamente... Por eso, yo le ruego que me diga dónde lo leyó, para decir con tanto aplomo que «no dijo ni palabra de la Eucaristía», «ni de Dios», etc., etc.

Yo sospecho que lo que llegó hasta el señor Gordón fué la **impresión sintética** del camarada de Propaganda y Prensa de Madrid. Casi sus mismas palabras, señor Gordón, dijo la Radio Madrid y publicaron los periódicos de Barcelona. Pero yo no me atrevo a afirmar sino que son sospechas y muy vehementes...

José RUBINOS, S. J.

DE 441 ATACADOS QUE HAY EN LA ISLA, 227 CORRESPONDEN A ESOS TERMINOS MUNICIPALES

La primer medida a tomar será la de lograr una producción de cuatro a seis mil dosis diarias de vacuna antitífica, pues hoy sólo se fabrican mil. Peste Bubónica y Viruelas en la Argentina

Las informaciones que remiten a diario los jefes locales de sanidad sobre el aumento de casos de Fiebre Tifoidea en gran número de términos municipales, ha llevado a los altos jefes de la Secretaría de Sanidad y Beneficencia a estudiar debidamente el problema.

El doctor José Miguel Peña, Director de Sanidad, que recibe periódicamente esos informes telegráficos de los jefes locales, celebrará a principios de la entrante semana un cambio de impresiones con el doctor Zamora, Secretario del ramo, con el propósito de ver la manera de evitar la propagación, como viene ocurriendo, de la tifoidea, sin que apenas pueda combatirse por la falta de recursos.

En catorce términos municipales, de ciento veintiséis con que cuenta la República, existen actualmente, doscientos veintisiete atacados de Tifoidea de los cuatrocientos cuarenta y uno que informa oficialmente el Negociado de Demografía y Estadísticas del Departamento que había ayer, a la una de la tarde.

El número de casos que se registran en esas poblaciones, dice el doctor Peña, indica que no se trata ya de pequeños brotes, sino de considerable número de enfermos si se tiene en cuenta los habitantes de cada término y que estaban exentos, hasta hace pocas semanas de la Fiebre Tifoidea. De ahí que sea necesario tomar algunas medidas drásticas para que los jefes locales procedan a una campaña efectiva, entre ellas, saneamiento y vacunación intensivas. Para esta última no se cuenta con recursos pues el Laboratorio del Instituto Finlay, como hemos publicado en distintas ocasiones, sólo fábrica mil dosis darias de vacunas, mientras se necesitan, por lo menos de cuatro a cinco mil dosis diarias.

Los términos más afectados por la Tifoidea y contra los que ha de actuar la Secretaría de Sanidad durante la próxima semana, según se nos informa, son los siguientes: Güines, 16 casos; Marianao, 17; San José de los Ramos, 10; Cienfuegos, 10; Quemados de Güines, 15; Santa Isabel de las Lajas, 13; Trinidad, 14; Ciego de Avila, 11; Alto Songo, 12; Banes, 14; Guantánamo, 41; Palma Soriano, 16; Puerto Padre, 27 y Victoria de las Tunas, 11.

Además, según telegrama del Jefe Local de Candelaria, en este pueblo se han registrado cinco casos de Tifoidea, entre vecinos residentes en la finca «El Cayo», los cuales han sido trasladados al Hospital «Las Animas».

En la Habana se registran a diario nuevos casos, siendo los reportados ayer Víctor Capote, del Campamento Infantil de Tiscornia y Mercedes Formoso, vecina de Concordia 162 y medio; y falleció de la misma enfermedad Agustín Aguilera, mestiza, de 32 años que se hallaba recluída en el Hospital «Las Animas».

Estado de las epidemias

Hasta la una de la tarde de ayer había en las seis provincias 1,275 atacados de Paludismo; 441 de Fiebre Tifoidea; 283 de Frambesia; dos de poliomielitis anterior aguda y uno de Fiebre Ondulante o de Malta.

Disentería bacilar

En el Hospital Municipal Infantil ha ingresado el niño Andrés Hernández, de cuatro años de edad, de la raza blanca, atacado de Disentería Bacilar.

Peste Bubónica, Viruela y Tifus en Sur América

La Oficina Sanitaria Panamericana de Washington ha informado a la Secretaría de Sanidad y Beneficencia que durante el pasado mes de junio se registraron casos de viruelas en la provincia de Jujuy, República Argentina; Departamento de La Paz, Departamento de Santa Curz y el de Tarija, en Bolivia; así como ciento ochenta y siete casos en los Estados Unidos de Norte América.

En cuanto a la Peste Bubónica, cuatro casos con una defunción se ha registrado en la provincia de Salta, Argentina.

Y de Tifus, en Colombia se han registrado cinco casos nuevos.

Citación de niños inscriptos en los Concursos de Maternidad

Para que concurran el próximo martes, día 26: Consordia Pérez, Belascoaín 639; Josefina González, Tenerife 76; Fredesvinda Borrell, Esperanza 112; Manuela Zubizarreta, Monte 146; Evelia Sánchez, Factoría 57; Catalina Tellechea, Factoría 70; María Luisa Pedroso, Cienfuegos 19; María Fuentes, Omoa 18; Tranquilina Pedraza, Universidad 40; Antonia Rodríguez, Llinas 50; Haydée Lago, Belascoaín 120; Lilián Ferrín, Calle 8 número 561; Guillermina Illa, Aramburo 21; Carmen Peñate, Paseo 33; Verónica Herrera, Hospital 4; Laura Hernández, Dragones 19, tercer piso; Esther Menéndez, Refugia 45; Lidya Scull, Galiano 5; Aurora Vivedo Calle A número 37; Balbina Rodríguez, Santa Rosa 71; Lucrecia Sánchez, Falguera sin número, esquina a Lombillo; Margarita Baluja, San Joaquín 46; Antonia Gil, 10 de Octubre 1379; María García, Gloria 46; Carmen Leiva, Vigía 24; Aracelia Díaz, Concordia 155; Georgina Márquez, Estrella 145; Elena Alcantara, 10 de Octubre 818; Virtudes Cerdán, Domínguez 317; María Josefa Baró, Cisneros Betancourt esquina a Alberto González, Los Pinos; Felicidad Armenteros, Bella sin número, entre Finlay y Naranjito, Los Pinos; Antina Quirós, Salud letra D, entre Amelia Suárez Primera, número 10; Lidya Pérez, Concepción 573.

Para concurrir el día 27, miércoles

Mercedes Acebal, Jovellar 117; Balbina Fernández, Domínguez 7; Edelmira Pedroso, Atarés 363; Manuela Jústiz, Manrique 167; Dulce María Leiva, Príncipe número 1; Leonor Casanova, Buenaventura 574; Francisca Rodríguez, Calle 7 entre 16 y 18; Josefina Román, Luyanó 24; Carmen Lozada, Campanario 190; Evarista Poey, Reparto Matanzas 111, Las Yaguas; Carmen Durán, Prado 102; Clotilde García, Campanario 180; Georgina Izquierdo, Revillagigedo 106; Emelina Charnicharo, Mango Reyes, número 168; Basilia Fernández, Jesús Rabí, 609; Rosario Millán, Calle 24, número 410, Vedado; Angelina Quintana, San Martín número 8; María Teresa Alvarez, Salud 86; Aurora Arias, Escobar 172; María Rodríguez, Salud 111; Mercedes Aguiar, Márquez de la Torre 34; Concepción Record, Zapatos y altos de la Bodega; Avelina Sardiñas, San Bernardino 93; Margarita Aldama, Estrella número 94; Julia María Arias, Sitio 53; Fidencia Montes, Sitios 55; Isidora Sotomayor, Manrique 154; Josefina Pedroso, Rayo 72; Pura Piñón, Tercera número 46, Arroyo Apolo; Luisa Roque, Oquendo 18; Onelia Montero Calzada de Guanabacoa, Finca «4 de septiembre»; Felicia Suárez, Perquín número 22; María Ana Díaz, Carretera del Lucero y Abelardo Finca; Victoria León, Neptuno 220; Olga León, Oquendo 12; María Mesa, San Rafael 153; Víctor Tondique, Lucena 19; Rosario García, Concordia 150; Julia Sánchez Hospital 5; Angela Pacheco, Soledad 16; Margarita Mora, Jesús Peregrino 206; María Teresa Alvarez, San Rafael 153; y Elena Ruiz, Zapata número 7.

Señoras que concurrirán el jueves 28

Leonor Rodríguez Seigles, Marquéz González 75; Teodora Fábregas, Virtudes 32; Caridad Castillo, Lamparilla 100; Josefa Estrada, San Ignacio 13; Ofelia Escudero, Suárez 99 y medio; Rosa Elena Miranda, Concepción de la Valla número 2; E. Mercedes Valdés, Jesús Peregrino 25; Angela Irribarren, San Lázaro 484; Josefa López, Calle 25 número 665; Margarita Pérez, Romay número 2, bajos; Delia Peraza, Tulipán 32 y 410 (moderno); Cleo Otero y Peraza, Calle M número 154; Ana F. Negrín, San Felipe 23; Grisela Arango, Arango 170; Micaela Valdés Pérez, Calle Primera Avenida Central y Segunda, Miraflores; Isolina Rodríguez, Suárez 108; Pilar Isla, Omoa 4; Zenaida Castillo, Lealtad 123; Casimira Romero, Concordia 96; Josefina Rubiert, Serafines 33; Herminia Merino, Enna 66; Berta Azea, Santa Catalina 55; Lorenza Quintana, San Francisco 19; Matilde Lassus, Nueva del Pilar 24; Lilia R. Bonet, Dolores 8, Arroyo Apolo; Herminia Fernández, Lugareño número 1, segundo piso.

LAS HORAS HONDAS DE ESPAÑA

LO QUE HICIERON EN GALICIA. EL EPISODIO DE VIGO.—COMO SE TERGIVERSA LA VERDAD...

Hay que hablar de ese librillo publicado en París sin nombre de autor para propaganda del gobierno rojo. Cuando Antonio Ruiz Vilaplana dió a luz otro librillo semejante, en París también y con el mismo objeto, tuvo siquiera el rasgo de presentarse en la portada, aún sabiendo que ya andaba su personalidad por la Gaceta de Burgos, acusado de haberse escapado de esta población con un pico de miles de pesetas.

El autor del librillo de Galicia es un escapado más. No podemos decir por qué motivo, y hemos de suponer que por motivo de sus actividades izquierdistas. Es lo mejor y lo menos que podemos suponer, pero ya esta circunstancia obliga a sospechar de sus relatos. Dice haberlos tomado de personas de toda veracidad, pero testifica él mismo que esas personas por lo general han estado mezcladas a los mismos sucesos que refieren, y se han visto perseguidas, expoliadas y encarceladas, o han pasado por el dolor de ver sucumbir asesinados a los suyos. En grande parte de estos relatos, es la persona más afectada por el suceso, el padre, el hijo, el hermano o el cónyuge de la víctima, quien directamente nos da la referencia de cómo se cometió el crimen o se efectuó el atropello».

No es de extrañar, por lo tanto, que una de las características más curiosas de los relatos en cuestión, sea la de presentar como absolutamente inocentes de la barrabasada más insignificante a cuantos hubieron de sufrir los efectos de la justicia nacionalista. Comprendemos tristemente esa actitud. Preguntarle a un padre, a un hijo, a un hermano, a una esposa, el porqué de un castigo cualquiera infligido al familiar idolatrado, es una puerilidad: la respuesta segura dice siempre:

—Quién, él...? El no hizo nada, era bonísimo...!

En este caso, todos los infelices sentenciados en la España nacional, serían bonísimos también e inocentísimos también, aun cuando los enjuiciaran simples compañeros suyos de doctrina. Esta, en ellos, es táctica obligada. A la hora de ajustarles cuentas a los que en la revolución de octubre del año 34 asesinaran y saquearan e incendiaran a todo su gusto, resultó que ni uno solo había hecho cosa ninguna que mereciera dos días de prisión. Encabezó esta comedia su propio generalísimo, Ramón González Peña, el de los Bancos que se llenó de honradísima congoja cuando oyó preguntarle al Tribunal cómo robara diez y siete millones de pesetas en le sucursal del Banco de España de Oviedo.

—Quién, yo...? Un hombre como yo...? Un hombre como yo robar así...!

Y por poco se enferma de la anemia que semejante acusación le produjo.

—A mí—dijo también al tribunal—, no me puede acusar de pocas luces, pero nunca de falta de honradez...! Esta defensa que hizo de sí mismo Ramón González Peña la publicaron taquigráficamente algunos periódicos. Lo impidió ello que poco después, el mismo González Peña ya indultado y convertido en héroe volvió a Oviedo, y bajo el gran amor de la República discurseó nuevamente en el campo de San Francisco, dijera a sus camaradas con la más absoluta convicción:

—Si no se nos hiciera ahora justicia, yo iría a volar otra vez las cajas de los Bancos...!

Esta es toda su moral. —La verdad—decía Lenin—, es una virtud burguesa— Lo único que a estas gentes les importa es llegar a su propósito, y si les amenaza algún peligro, la táctica es negar a todo trance, y si pasado el peligro el crimen ha podido servir para su prosperidad, la táctica es alardear del crimen que antes negaran tan sinceramente. Que hubieran cambiado las tornas en Galicia: que en vez de haberse impuesto en ella la España nacional se hubiera impuesto, aun momentáneamente, la España roja, y todos estos hombres que en opinión de sus padres, de sus hijos, de sus hermanos o de sus esposas, no habían hecho absolutamente nada, habrían hecho tales cosas, en esa misma opinión, que todos o casi todos, a más de una apoteosis, merecerían que se les nombrase Comisarios del Pueblo de su pueblo...!

* * *

En Vigo, sin embargo, hubo personas que hicieron algunas cosas... Este es un caso en que lo cuenta el libro, porque fueron de mérito indudable. Cuando el capitán Carreró salió del cuartel para proclamar el estado de sitio en la ciudad, «las calles céntricas de Vigo estaban en plena ebullición. De los barrios apartados afluían al centro en oleadas millares de obreros que abandonaban el trabajo secundando la orden de huelga general».

Se le olvidó al autor este detalle, que parece imprescindible para que pueda el lector hacerse cargo de la verdadera situación de Vigo: estos millares de obreros que afluían al centro en oleadas, eran generalmente comunistas. Cuando las autoridades nacionales se apoderaron más tarde de su documentación, se encontraron con que en Vigo las células soviéticas pasaban de cien. Esto explica las constantes perturbaciones que padecía la ciudad, y que a última hora la hacían tan extremadamente peligrosa, que apenas quedaba en ella posib

CUANDO SE ACABE LA PRESION DE VENTAS, HA DE MEJORAR EL PRECIO DE LOS AZUCARES DE LA CUOTA MUNDIAL

POR EL CONVENIO DE LONDRES LA CUOTA CUBANA HA QUEDADO REDUCIDO A SOLO 829,767 TON.

Aunque en ciertas regiones de la República ha llovido en el presente mes, la sequía que reinó durante el primer semestre, ha causado perjuicio a las plnataciones de caña

Tras la gran actividad registrada la semana pasada en el mercado de crudos de embarque, era de esperar que los compradores se retirasen momentáneamente, contando con una lógica reacción debida a liquidaciones de ganancias en Bolsa, seguida de la necesidad de algunos tenedores, de vender.

Sucedió, efectivamente, lo que los compradores esperaban, efectuándose ventas por un total de 32,000 toneladas solamente, a 3 y 5 puntos más bajo del precio anterior. Consistieron esas ventas en 20,000 toneladas de Cuba, casi todas a 7.92 costo y flete, y parte a 1.90 costo y flete, y 12,000 toneladas de Filipinas, para embarque en agosto-septiembre, a 2.82 derechos pagados.

En la Bolsa de Futuros, el contrato No. 3 estuvo quieto y apenas sostenido durante la semana, operándose solamente en 36,800 toneladas, contra 125,700 en la semana anterior, y perdiendo las cotizaciones de 1 a 4 puntos. El contrato No. 4 estuvo relativamente activo y firme, con alzas para la semana de ½ a 1½ puntos, operándose en 45,000 toneladas, contra 111,900 en la semana anterior.

El mercado de Londres siguió firme en la semana, con pequeñas ventas de crudos a los equivalentes de 1.00½ y 1.02 libre a bordo Cuba. La Terminal estuvo quieta, pero sostenida, perdiendo las cotizaciones, al cierre del viernes, de ½ a 3/4 peniques o sea de 2 a 3 puntos en comparación con el cierre del viernes quince.

CONVENIO DE LONDRES. — Los señores Luis Mendoza y Compañía, en su información-resumen privado de la semana que remiten a sus clientes, tratan de varios asuntos relacionados con los intereses azucareros. Sobre el Convenio de Londres dicen lo siguiente:

«Poco podemos añadir a lo expresado en nuestro resumen anterior, acerca del Convenio Internacional Azucarero celebrado en Londres, puesto que todo quedó aprobado en la forma que anticipamos.

La cuota básica de 3.730.000 toneladas fué reducida en 480,000 por renuncias de distintas índoles, quedando en 3.25,000. El Consejo estimó—muy conservadoramente, en nuestra opinión — que habría 100,000 toneladas más que no se exportasen, pero por la experiencia pasada se puede calcular que esta cifra no bajará de 150,000 toneladas, y así además restamos 100,000 toneladas más que acumule Inglaterra, tenemos la cuota de suministros balanceada con el cálculo del consumo, que es de 3.000.000 de toneladas, o sea inferior en más de 200,000 toneladas a la del año que acaba de transcurrir.

En estas condiciones, y una vez que se acabe a presión de ventas por parte de quienes estaban esperando las resoluciones del Consejo para vender, tendremos una situación estadística sólida en que los precios deben mejorar gradualmente.

La cuota de Cuba queda reducida a 829,767 toneladas largas españolas, contra 866.645 a que había sido reducida en la anterior conferencia, y que fué la que tomamos en cuenta cuando, en 25 de Junio último, dimos la cifra de 2.660,000 toneladas como nuestro estimado para la zafra próxima, o sea que si todos los demás factores son iguales, y sólo fabricamos la cuota asignada, el estimado sería de unas 35,000 toneladas menos.

ACTIVIDADES OFICIALES.—Según informa la prensa diaria, el Señor Presidente de la República, en un cambio de impresiones con un grupo de senadores, abogó por la pronta ratificación del Tratado con la Gran Bretaña.

La Asociación de Hacendados, en una entrevista con el Sr. Secretario de Hacienda, parece haber llegado a una solución sobre los asuntos siguientes:

1) Que los impuestos de producción, ascendentes a 28 centavos por saco, queden en firme tal como se han pagado, sin estar sujetos a rectificaciones por diferencias en pesos y polarizaciones, ya que sería un trabajo sumamente costoso el de compensar las diferencias entre los excesos y las faltas de peso.

2) Que los contratos de molienda cada año hasta llegar al máximo de $15.

3) Que los impuestos municipales se basen en el trienio anterior, y por lo tanto este año no se puede tomar en cuenta la zafra próximo pasada.

4) También parece haberse llegado a un acuerdo definitivo con respecto al reglamento sobre el cobro del ¼% en la exportación de azúcares. Este reglamento dispone que en lugar de depositar en efectivo, tendrán los exportadores el derecho de prestar una fianza y liquidar las diferencias tan pronto reciban las liquidaciones finales de cada embarque. Ha tardado en ponerse en vigor el reglamento, porque el proyecto contenía una disposición transitoria según la cual las cantidades pendientes de reintegro a los exportadores serían ingresadas en firme, y sólo se devolverían mediante inclusiones en sucesivos presupuestos, cuya disposición, como es natural, no fué bien acogida por los exportadores, pero al parecer se va a suprimir dicha disposición. Una vez firmado el reglamento por el Sr. Presidente, demorará un mes en ponerse en ejecución.

El nuevo reglamento, unido al reintegro de parte de los depósitos pendientes, efectuado en estos días, ha sido muy bien acogido por los azucareros en general, ya que tanto los hacendados como los colonos son los que al fin y al cabo vienen a sufrir con la falta de reintegro de estos depósitos.

LA SEQUIA. — Aunque en ciertas regiones de la Isla ha llovido durante el corriente mes, la sequía que ha reinado en el primer semestre de este año ha sido tan intensa que ha causado daños irreparables, no sólo a la caña, sino también al ganado, que ha muerto en gran cantidad, y a las siembras menores, que no se han logrado perdiéndose también en gran cantidad.

Creyendo de interés para los hacendados y colonos el estar al tanto de las lluvias caídas, rogamos a los centrales que lleven metódicamente estos datos, que se sirvan enviarnos una nota de la lluvia caída por meses y en pulgadas en los cinco años pasados, y en los seis primeros meses del año actual, para procurar formar un cuadro comprensivo de la mayoría de las zonas de caña de la República.

LOS EMBARQUES. — La cuota Mundial Libre está prácticamente agotada, faltando por solicitar permisos de embarque solamente 27,439 toneladas, y habiéndose solicitado permisos de embarque este año por 520,000 toneladas, contra 389,000 el año anterior.

En la cuota Americana, solamente han solicitado permisos de embarque 1.068.000 toneladas contra 1.462,000 el año pasado. Esta situación aparentemente adversa, demuestra en realidad una gran mejoría, ya que según informamos a principios de este mes quedaban por embarcar 765 mil toneladas, y ahora sólo quedan 639,000, o sea que en tres semanas se han embarcado 126,000 toneladas.

CANJES de CUOTAS. — Ayer a última hora, los distintos canjes de cuotas azucareras se cotizaban como sigue:

E. U. Libre por Mundial Reserva 0.77 centavo por libra, $2.50 por saco.

EURetenida por Mund. Rva. 0.76 centavos por libra, $2.47 por saco.

EULibre por EURetenida 0.01 centavos por libra, $0.03 por saco.

Mundial Reserva por Local 0.08 centavos por libra, $0.26 por saco.

LAS COMPENSACIONES DEL HABANA CLEARING HOUSE

Las compensaciones efectuadas entre los bancos asociados al Habana Clearing House, durante la semana terminada ayer, sumaron $11.797,919 con 55 centavos, contra $12.200,544 con 24 centavos a que ascendieron las efectuadas durante la semana anterior. Hubo, pues, de menos en la semana finalizada ayer, $402,624 con 69 centavos.

MERCANTIL NACIONAL, S.A.

BILLETES DE LOTERIA

TENEMOS A LA VENTA EL SORTEO EXTRAORDINARIO NUMERO 1,113, QUE SE CELEBRARA EL MIERCOLES 3 DE AGOSTO.

PREMIO MAYOR: $100,000

Precio especial a los señores revendedores, a quienes atendemos preferentemente.

SOLICITE NUESTRA COTIZACION

SAN JOSE Y ZULUETA, BAJOS DEL CENTRO ASTURIANO. HABANA APARTADO No. 2363 Teléfonos: A-9833 y M-1877 Teleg. "LUISMIR"

BOLSA DE NUEVA YORK

COTIZACIONES AL CIERRE AYER

Amer. Crys	13⅞
Am. Radiator	16¼
Adams Expr	12½
Air Reducc	64⅞
Alaska Jun	11⅛
Allied Chem	179½
Allis Chal	53½
Amer Can	99
Am. Car Fou	30
Am. F. Pow	4¾
Amer Ice	2¼
Amer. Inter	8¾
Amer Loco	23⅝
Am. P. Light	6¼
Amer Smel	52⅞
Amer. Sugar	29
A. C. Alcohol	14
Amer. T. and T	140½
Am. Tobac A	83
Am. Tobac B	86¼
Am. W. Works	12
Am. Woolen	7
Anaconda C	37½
Atchison	40¼
Atlan Coast	24¾
Atlan Ref	26⅞
Ass. D. Goods	11
Auburn Auto	4½
Aviat Cor	5⅞
Amer Metal	37⅛
Armour and Co	6⅝
—B	
Baldwin Lo	11⅝
Balt and Ohio	10½
Bendix Avi	18⅞
Best and Co	43
Beth Steel	62⅛
Borden Co	17¾
Briggs	31⅜
Brook Man	11⅜
Butte Coop	4¼
Byers A. M	13
—C	
Can Pacif	7½
Curt W A	23⅜
Curt W. com	5⅞
Case T. Mach	105
Columb Gas	8
C. de Pasco	48
Ches and Ohio	6
Chi. R3. Islan	1
Chrysler	73¼
Coca Cola	140
Col. Carbon	97
Comm and Sout	1½
Cons. Gas	29¾
Cons. Oil	10⅝
Cont. Can	46⅝
Cont. Oil	35⅛
Corn Prod	69½
Cont. Motors	1½
Cuba Co	⅝
Cub. Amer S	5⅞
C. Am. Sug p	—
Cmm-l Sol	9⅜
Chesapeake	—
Cruc. Steel	38
Cons. R. Cuba	4⅞
Canada Dry	21¾
—D	
Del. Hudson	17½
Del and Lack	8½
D. Aircraf	52⅜
Drug Inc	6½
Dupont	130
—E	
East. Kodak	180½
El. Auto Lit	27¼
El. Pow Lig	12⅞
Elec. Bond	9½
Erie (R.R.)	3⅜
—F	
Fox Film C	25
Frep. Texas	30
Foster Wh	22
Firestone	23
—G	
Gen. Asphalt	22¾
Gen. Elec	43
Gen. Foods	35
Gen. Motors	43½
Guantánamo S	1½
Gillet Saf	9¼
Gimbel Bros	14¾
Goodyear	28
Gen. Bronze	5¼
Graham Page	1¼
Grambv	6½
Graet North	25
—H	
Homestake	61½
Houston Oil	9½
Hudson Mot	9½
—I	
Illi. Cent	13⅜
Interb R. T	—
Int. Cement	55⅛
Int. Nickel	52⅛
Inter. Tel	9⅞
I. Tel F. S.	10¼
Illin Glas	73
—J	
Johns Mansv	97½
—K	
Kroger Groc	17½
Kennecot	42¾
—L	
Lambert Co	14¼
Lgg Myers	103
Loew-s Inc	50½
Loose Wiles	—
Lorillard	—
Louisv Nas	45½
Ludlum Stl	19½
Lehman Cor	28¾
Liquid Carb	20⅝
—M	
Macy (H.R)	44⅝
Montgomeri	48½
Miss Pac. c	1½
Miss. Pac p	3
Morris (Phi)	118
Murray Corp	9½
—N	
N. Y. Central	21¼
Nash-Kelvi	10⅞
Nat-l Bisc	24⅞
Nat-l Dist	24¾
Nat-l Dairy	15⅜
Nat-l P. Li	7⅝
Nat-l Steel	59⅜
North Amer	23½
N. A. Aviat-n	10½
Nort Pacif	14¼
—O	
Ohio Oil	12½
Otis Elev	26¾
Otis Steel	11½
—P	
Parkard Mot	5½
Paramount	11⅜
Pennsylvann	23¼
Pat. Mines	13½
P. Petroleum	43
Pullman Co	34
Pure Oil	13
Puerto Rico	23½
—R	
Radio Corp	7⅜
Rep. I. Steel	20⅜
Reynolds	44¼
—S	
Schen Dis	20⅝
Safeway St	21½
Sears Roeb	74⅝
Shell Uni	17⅞
Simmons Co	26½
Soc-Vacuun	15¾
St. Paul p	1¾
So. Pacific	21⅜
South Ry	14⅞
Stan Brands	8½
Stand Gas	4½
Stan. N. J.	58⅛
Stan Oil C	34¼
Stewart War	11
Studebaker	6⅞
—T	
Texas Co	49
Texas Gulf	35⅜
Tinken Roll	49½
—U	
Union Car	86¼
U. Pacif	86
Union Oil	22
United Cor	3¼
Uni. Cor pfd	33
Unit. Fruit	65¼
U. S. Rubber	45⅛
U. Aircraft	28⅞
U. S. Steel	62⅜
U S. Inb. Alc	23⅛
U. Gas Corp	4½
—V	
Vanadium	20½
—W	
Warner Bros	7
W. Brothers	4½
West Unon	33
West. Elec	105
Woolworth	49⅞
Yellow Tr	20⅝

TABACO

Durante la semana que ha finalizado actuaron en el mercado local los fabricantes Cifuentes, Pego y Compañía, Romeo y Julieta, Por Larrañaga y Calixto López y Compañía. Estuvieron haciendo acopios de capas nuevas, por un total de 373 tercios que registraron en varios almacenes.

También compraron rezagos nuevos de Partido, la Cuba Tobacco Company y Arthur A. Schwarz, quienes suministran la rama a fabricantes de los Estados Unidos.

Del tabaco de Vuelta Abajo se vendieron durante la semana, 487 tercios de clases bajas, adquiridos por Ramón Rodríguez y firmas exportadoras. Pero ese total registró la mencionada firma cigarrera 327 tercios.

Pasaron, además, a manos de fabricantes de torcido, de esta capital, 198 tercios de tripas varias, también de la cosecha pasada de Vuelta Abajo.

Además de los 274 tercios de quintas y segundas de Remedios que reportamos a mitad de semana, durante la misma se vendieron de esta procedencia 110 tercios de actas, 180 de permanentes y 150 de capadura. Todos estos lotes eran de la cosecha del año pasado. Fueron compradores de los mismos, varias firmas exportadoras.

Las entradas de rama

Entraron en el mercado las partidas de tercios que relacionamos a continuación:

De Río Blanco, para Domingo Méndez e Hijos, 200.

De La Fe, para Manuel García Pulido, 170.

Del mismo puerto, para González y Vázquez, 131.

También de La Fe, para Manuel Pérez, 23.

De La Salud, para Toraño y Compañía, 30.

Compras en los campos

Hijos de Diego Montero compraron en Placetas doscientos tercios de octava, de la cosecha del año pasado, a los escogedores de aquella localidad señores García y Vidal.

Ruisánchez, Egusquiza y Compañía compraron dos vegas en matuleš en la zona de Río Hondo.

En Las Villas siguen actuando los compradores de varias firmas de esta capital, que cargan vegas en matules.

CIERRE DE LOS VALORES EN LA BOLSA DE N. YORK

NEW YORK, julio 23.—Influenciado por las buenas noticias en relación con la industria del acero, el mercado desarrolló un tono activo y fuerte hoy después de una apertura quieta y firme. Las perspectivas de esta industria continúan siendo muy prometedoras y junto con la mejoría en perspectiva de la situación de los ferrocarriles, ello ha traído una considerable mejoría en el sentimimento. Los estados del tercer trimestre parece que indicarán nuevas mejorías generales, reflejándose así las fases iniciales del movimiento de recuperación. Un apoyo substancial y una escasez de ofertas siguen siendo las características destacadas del mercado de valores. JFK.—Thompson & McKinnon.

GODOY-SAYÁN
SEGUROS Y FIANZAS
(INSURANCE AND BONDING)
TELEFONOS: M-9866 M-9867
AGUIAR 77
HABANA, CUBA

VALORES

A pesar de la hábil acción de los elementos bajistas, con el propósito de seguir acaparando la mayor cantidad de papel a los precios más fáciles, el bono nuevo 1977 se defendió bien ayer y el volumen de operaciones durante la mañana fué mayor que durante todo el día anterior, pues el estimado hecho por varios observadores del mercado era de $90,000 a $100,000. Nosotros conocimos de compras hechas por cuatro corredores, por un total de noventa y pico mil pesos, entre 62-¾ y 62-⅞. Papel comprado a tenedores locales por corredores que ejecutan órdenes de firmas fuertes y de inversionistas. Sin duda que algunas—queremos decir las menos—compras las hicieron determinados especuladores profesionales, con el propósito de obtener la utilidad que calculen cuando el bono experimente mayor alza. Piensan esos especuladores, que esta emisión de la Deuda Exterior 1977, cuyos cupones se están cobrando, ha de colocarse en la posición que le corresponde como valor de renta fija, tan pronto sea absorbido por manos fuertes el papel que estos días sale al mercado.

Un sólo bono de $1.000, de la emisión que nos ocupa, se vendió ayer en New York.

Del bono viejo—Obras Pública 1945—se vendieron en New York $7,000, entre los tipos cotizados allí. En el mercado local no supimos de operaciones en esta emisión, que mantuvo el tono que indica la Cotización Oficial de la Bolsa de la Habana.

Los demás bonos de renta fija que hemos mencioando en anteriores informaciones, actuaron con los precios firmes que constituyen su característica. Se operó en dos o tres de esas emisiones, en pequeños lotes.

Dentro de los mismos niveles del día anterior quedaron cotizadas las acciones. Se nos informó que se había operado algo en dos o tres de esas emisiones; pero no confirmamos ninguna transacción.

Más bajas que el viernes quedaron cotizadas ayer, en la Bolsa local, las Obligaciones Oro del Tesoro.

De los valores que figuran en la pizarra de la Cotización Libre, quedaron cotizados más bajos que anteayer los bonos del Centro Gallego y los de Manatí del 5 y medio, como también las acciones de tres compañías; pero en verdad el tono de esos valores fué en general, quieto pero sostenido.

MERCADO DE LIVERPOOL

LIVERPOOL, julio 23.—El mercado de trigos debió de abrir de ⅜ a 1 punto más bajo, abrió de sin cambios a ½ punto más alto, cerró de ¼ más bajo a ½ punto más alto.

El mercado de algodón debió de abrir de 1 a 5 puntos más bajo; cerró de 1 más bajo a 1 más alto. Recibos 2,000 Americano 0, Middlings 5.06.

CAMBIOS EN NEW YORK

Cierre ayer en New York:

Libra Esterlina	4.92 3/16
Francos	2.76¼
Pesetas	5¼N.

BOLSA DE LA HABANA

COTIZACIONES AL CIERRE AYER

COTIZACION OFICIAL

Bonos y Obligaciones República de Cuba

	Comp.	Vend.
Speyer 19014	103	—
Deuda Int. 1905	98	100
Cuarto y medio 1909	100	—
Morgan 1914	103	—
Morgan 5½ 1923	102	105
O. Públicas 5½ 1945	73½	74¼
Obligaciones oro con 9 cupones	32	—
Obligaciones oro con 7 cupones	29	—
Obligaciones oro con 4 cupones	28¾	33
Azúcar 5½ 1940	100	—
Deuda Ext. 1977	62½	63½
Ayunt. Habana 1a. Hip.	95	—
Ayunt. Habana 2a. Hip.	95	—
Centro Asturiano	48	—
Banco Terr. S. B	20	—
Cervecera	53	—
Cerv. Obgs. no Hipt.	15	—
Gas	108½	—
Hav. Elec. Cons.	30	—
Havana Electric, Debentures, Obgs. no Hipt.	1	2
Edificio La Metropolitana, S. A.	28	—
Mercados de Abasto y Consumo 1a. Hip.	72	—
Nueva F. de Hielo	104	—
Papelera Serie B	92	—
Teléfonos	90	—
Unidos	10	—

Acciones

	Comp.	Vend.
Banco Terr.	7	—
Banco Terr. Bnfs.	—	—
Cervecera	20	—
F. C. Cons. de Cuba, P.	4¼	5½
Cuba R. R.	7½	—
Fibras y Jarcia	10	—
H. E. Utilities Co. P. 6%	37	37½
H. E. Utilities Co. P. 5%	7½	—
H. E. Railway Co., Prfs.	¼	—
H. E. Railway Co., C.	⅛	—
Jarcia, P.	68	—
Jarcia, C.	9	—
Licorera de Cuba	3	—
Mercantil, La (Seguros)	108	200
Metropolitan Auto	102	—
Naviera, P.	12	16
Naviera, C.	1½	2¼
Nueva F. de Hielo	140	—
N. F. de Hielo Bnfs.	39	46
Pesca, P.	—	—
Pesca, C	—	—
Teléfono, P	36½	39
Teléfono, C	—	150
Unidos	2	2¼
Unión Oil	2	10
1ra. Papelera Cubana	20	—
Cédulas Primera Papelera Cubana, 8%. (En circulación $500,000)	7	—
Cia. Muelles de Regla	100	200

COTIZACION LIBRE

Bonos y Obligaciones

	Comp.	Vend.
Inter. Tel. Convert., 4½%	94	—
Inter. Tel. 5% 1955	65	—
Cuba Tel. C. 7½%	97	—
Cuba R. R. 5% 1952	39	—
Cuba R. R. 6%	40	—
Cuba R. R. 7½% 1936	50	—
Nort. de Cuba 5½% 1942	38	—
Manatí Sug., 5½ 1942	10	—
Vertientes Sug. 7% 1942	10	—
C. Gallego 6% 1975	50	—
V. Tennis 3% 1949	4	—
Pro A. Musical 7%	40	—
C. Español 6%	50	—

Acciones

	Comp.	Vend.
Inter. Telp. and Tel.	9	—
Cía. Cubana de Electricidad Prsf. $ 6.00	23	—
Cuban Ame. Sug. Prfs.	60	—
Cuban Ame. Sug. Cms.	5	—
Cuba Co., ms.	½	—
Auxiliar Marítima (Suscripción)	4	—
Seguros La Comercial (Suscripción)	70	—
Seguros El Comercio	90	—
Central Violeta	7	—
Guantánamo, Prfs.	18	—
Guantánamo, Cms.	1½	—
Cia. Litográfica, Prfs.	30	—
Litográfica, Cms.	—	—

MERCADO DE MANTECA

Cierre ayer en Chicago:

Septiembre	9.20
Diciembre	9.15
Granel	8.60

ORO

y toda clase de monedas. Compro y vendo. Consúlteme tipo. RAMON DEL VALLE M.7611 Teniente Rey 33.

Cotizaciones

COTIZACION DE LA LIBRA

La libra esterlina se cotizó ayer al cierre del mercado local a $4.92½.

COTIZACION DE LA PESETA

La peseta española se cotizó ayer, al cierre del mercado local, nominal.

COTIZACION DEL FRANCO

El franco francés se cotizó ayer en el mercado local, a razón de 35.97 por dólar.

MERCADO DE GRANOS

Cierre ayer en Chicago:

Avena:	
Julio	—
Septiembre	—
Diciembre	24⅞
	26⅜
Centeno:	
Julio	—
Septiembre	—
Diciembre	49⅞
	51⅝
Maíz:	
Julio	—
Septiembre	56⅛
Diciembre	57⅛
Trigo:	
Julio	—
Septiembre	69⅞
Diciembre	71⅝
Trigo de Winnipeg:	
Julio	—
Octubre	77⅝
Diciembre	76⅛

Ruecas y Telares

CUANDO Cristóbal Colón, vestido, lo mismo que sus compañeros de travesía, de tosco hilo y burda lana, desembarcó por primera vez en Cuba, encontró a los siboneyes usando elementales vestiduras tejidas con la fibra de una planta algodonífera. Dormían en hamacas trenzadas con henequén, empleaban largos sacos de tela para exprimir las substancias con que confeccionaban el casabe y tenían gran variedad de redes para la pesca y caza, todo lo cual indica que el arte de tejer fué ya conocido en Cuba en la era pre-colombina.

¡Qué largo camino recorrido, entre los primitivos géneros, usados por los aborígenes y aún por los descubridores, y los acabados productos de la pequeña pero prometedora industria textilera Cubana! Cuánta energía consumida en ensayos, tropiezos y "vuelta a empezar"!

Sin embargo, el tesón y capacidad de un grupo de emprendedores comerciantes, hizo posible que Cuba fabrique hoy muchas de las telas corrientes que necesita y una gran parte de la ropa hecha que consume, telas y ropa que hace muy pocos años se importaban totalmente.

Gigantescos telares producen miles y miles de yardas diariamente con destino a las sastrerías y talleres de confección. Las hilanderías del rayón y la seda fabrican miles de pares de medias, de piezas interiores, de camisas y de una inacabable variedad de artículos.

Una nueva industria surge y desarrolla para Cuba otra fuente más de riqueza. Para miles de cubanos representa el pan; para el pueblo en general, ropa mejor y más barata, para Cuba, una industria que moviliza millones de pesos.

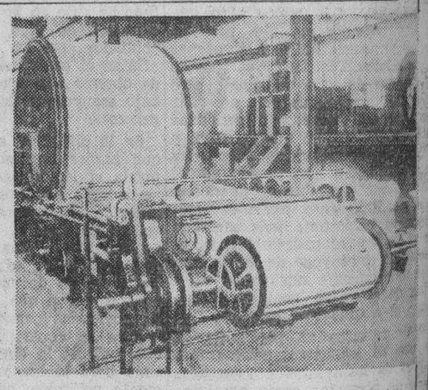

The First National Bank of Boston aprovecha ésta oportunidad para rendir tributo a los que habiendo visualizado la gran necesidad de Cuba de diversificar sus industrias, vencieron todos los obstáculos y crearon ésta nueva fuente de prosperidad.

The FIRST NATIONAL BANK of BOSTON

Fundado en 1784

Oficina de la Habana:

Aguiar esquina a Lamparilla

Sucursales:

Avenida de Italia 138 (Galiano) — Avenida de Máximo Gómez 160 (Monte y Carmen)

Santiago de Cuba — Cienfuegos — Sancti Spíritus

BUFETE

DE SOLO, CARDENAS Y CARBALLIDO

ABOGADOS

NOTARIO: DOCTOR ADOLFO DELGADO Y LONGA

Aguiar 66, altos, esquina a Tejadillo, Habana

Cable y Telégrafo: DESOLO

Teléfonos: A-0661 M-7744 M-2443

DEPARTAMENTO DE ADMINISTRACION DE BIENES E INVERSIONES

DIRECTOR: ALBERTO DE AYALA

ADMINISTRACION DE BIENES. INVERSIONES. CONSULTAS SOBRE MATERIAS FINANCIERAS. COMPRAVENTA DE CASAS, SOLARES, FINCAS RUSTICAS Y VALORES.

Cobre los alquileres de sus casas y los intereses de sus hipotecas, tan cómodamente como los cupones de los Bonos del Estado.

Encomiende la administración de sus bienes a una entidad organizada para ese fin. Los gastos son menores por repartirse entre muchos. Ahorre gastos y evítese molestias.

Continuamente este Departamento tiene encargos de comprar y de vender fincas rústicas y urbanas.

SEMILLA LEGITIMA DE CEBOLLINO BLANCO DE CANARIAS

SEOANE, FERNANDEZ Y CIA.

Compostela 135 Tels. M-6017 y M-2523

RAZONES DE LAS COMPAÑIAS INTERNACIONALES DE SEGUROS

Satisface observar cómo se van desvaneciendo ante el pueblo y ante los poderes públicos los argumentos vanos e impresionistas que los interesados en monopolizar para unos cuantos ricos locales, el servicio de seguros, acumularan contra las compañías americanas y británicas de ese giro, que por años y años operan en Cuba sin más privilegio que su eficiencia, respeto y buena fe, y dentro de la reciprocidad más amplia y constante de todo el comercio internacional cubano.

Hemos venido demostrando mediante sucesivos manifiestos en la prensa, que las medidas proyectadas por aquellos interesados, contra las compañías aseguradoras internacionales de nuestra representación, habrían de producir un efecto deplorable en la confianza y garantía de los asegurados, en la seriedad del servicio asegurativo y en las relaciones de Cuba con las economías americana y británica, matrices de las empresas que aquí representamos; demostrándolo con razones tan claras y evidentes que han tenido que convencer a todos, menos, naturalmente, a los que por encima de las conveniencias nacionales colocan sus propios negocios.

Y en efecto, son absolutamente inaceptables para toda empresa seria de seguros internacionales: la vinculación de reservas a una localidad determinada, política que la Cámara de Comercio de Estados Unidos ha denunciado como nociva e impracticable aun por los mismos Estados de la Unión para proteger empresas locales; el reaseguro obligatorio con formas domésticas escasas en número y en recursos, y la limitación de operaciones al discreto juicio de centros oficiales. Inaceptables, decimos, porque tales medidas privan a las empresas aseguradoras americanas y británicas de su elemento más valioso y de confianza para el público: la responsabilidad de su propia dirección, y la resistencia y efectividad de sus reservas, colocadas de tal modo que han salido indemnes de la prueba del tiempo. Y de esas ventajas no debe ser excluído el público cubano.

UNION CUBANA DE REPRESENTANTES DE COMPAÑIAS DE SEGUROS

M.E.C.D. 2016

CAMBIOS

Tipos de venta al cierre ayer en Bancos de esta capital:

New York, cable	1/10P.
New York, vista	1/10P.
Londres, cable	4.92¼
Londres, vista	4.92¼
París, cable	2.78
París, vista	2.77
Madrid, cable	Nominal
Madrid, vista	Nominal
Italia, cable	5.28½
Italia, vista	5.27½
Bélgica, cable	16.93
Bélgica, vista	16.92
Alemania, cable	40.26
Alemania, vista	40.25
Toronto, cable	⅛% D.
Toronto, vista	3/16% D.
Hong Kong, cable	30.85
Hong Konk, vista	30.84
Amsterdam, cable	55.10
Amsterdam, vista	55.05
Buenos Aires, cable	26.35
Buenos Aires, vista	26.30
Suiza, cable	22.94
Suiza, vista	22.93
Japón, cable	29.00
Japón, vista	28.95
Suecia, cable	25.50
Suecia, vista	25.45

GANADO

LOS PRECIOS EN PIE

Precios que pagan compradores entregado el ganado en esta capital

	Ctvs. Libra
Vacuno, de 3½ a	3¾
Cerda, de 7 a	9
Lanar, de 3 a	3½

LOS PRECIOS DE LA CARNE

En los mataderos de esta capita rigen los siguientes precios:

	Ctvs. Libra
Vacuno, de 12 a	13
Cerda, de 28 a	30
Lanar, de 20 a	25

MATADERO DE LUYANO

Se sacrificaron ayer en el Matadero de Luyanó:

	Cabezas
Vacuno	155
Cerda	133
Carnero	45

MATADERO INDUSTRIAL

Se sacrificaron ayer en el Matadero Industrial:

	Cabezas
Vacuno	282
Cerda	170
Carneros	16

CARROS ENTRADOS

Ninguno.

MERCADO DE METALES

Cierre ayer en New York:

Cobre	—
Plomo	4.90
Estaño	43.50
Nickel	0.35
Zinc	5.14
Manganeso	0.40

MERCADO DE ALGODON

Cierre ayer en New York:

Octubre	8.82
Diciembre	8.91
Enero	8.93
Mayo	8.98
Marzo	9.02
Julio	9.06

MERCADO DE PIELES

Cierre ayer en New York:

Septiembre	11.23
Diciembre	11.54
Marzo	11.77
Junio	—

MERCADO DE LONDRES

LONDRES, julio 23.—El oro se cotizó a $34.79 la onza fina contra $34.78. El oro en barras se cotizó a 141 chelines 5 peniques contra 141 chelines 5½ peniques. La plata se cotizó a 19.⅝ de penique, alza de ⅛ de penique. Cables sobre New York a $4.9190.

EL ORO Y LA PLATA

Cotizaciones al cierre ayer en la Bolsa de la Habana:

Plata contra billete americano	97½	97⅞
Oro acuñado contra billete americano	152⅛	—

Bonos de Cuba

Cierre ayer en New York:

Speyer, 5%	101¼	103½
Speyer, 4½%	98	99
Morgan, 5%	102⅜	—
Morgan, 5½%	101⅛	104½
Obras Públicas, 5½%	73	73¾
Cuba 4½ 1977	61¾	62
Cuba Railroad, 5%	38	39⅞
Cuba Railroad, 7½%	50	51
Cuba Northen, 5½%	38⅜	39
Manatí Sug. 7½%	29¼	31
Int. Tel. and Tel. 5½%	99¾	99⅞

Adjudicaron ya las obras de la ruta que va a Camagüey

El problema de las Juntas Consultivas insolventes, son objeto de un estudio

Con motivo de la crisis sufrida por la Junta Consultiva de Nuevitas, que se ha visto en la necesidad de ordenar la paralización de los trabajos del camino de Redención a aquella localidad, por no contar con fondos para proseguirlos, el Secretario de Obras Públicas, ingeniero Enrique Ruiz Williams, está estudiando la situación de todos los organismos similares creados en el país al amparo del Decreto-Presidencial que las autorizó.

Como se sabe, dichas Juntas fueron constituídas, a fin de hermanar las aspiraciones constructivas de los pueblos del interior y las posibilidades económicas del Estado, dentro de un cuadro de acción común, que pusiera término al «estatismo», que paraliza en Cuba tan notoriamente la gestión ciudadana particular.

Desgraciadamente, no todas las Juntas del país han podido aportar, como la formada por las clases vivas de Cárdenas, un fondo sólido para emprender distintas obras, pues son numerosas las que no han podido acumular el dinero preciso para realizar sus aspiraciones locales.

Es la situación de estas últimas, por tanto, la que estudiará el Secretario Ruiz Williams.

Se registró el día trece una buena recaudación en el acueducto de Güines

Según informes del Departamento de Publicidad de la Secretaría de Obras Públicas, el día trece de los corrientes, el acueducto de Güines, recaudó la suma de $183.90, lo que marca un alto nivel en la recaudación.

Aplicando una autorización Presidencial, se contratan las obras del camino a Vertientes

La Superioridad de Obras Públicas, aplicando una autorización presidencial al efecto, ha contratado directamente con el contratista señor José Tomás Rivas, los trabajos adicionales para la terminación del arreglo del camino de Camagüey a Vertientes.

El precio del contrato es de $6.575.39.

Se estudiarán las quejas de dueños de fincas, que se quejan de perjuicios en el arbolado

Siendo frecuentes las quejas de propietarios de fincas rústicas que se dicen perjudicadas por las ramas de los árboles de la Carretera Central en sus respectivas siembras, la Superioridad de Obras Públicas ha interesado un informe especial a los inspectores de rutas, para proceder en consecuencia, disponiendo la poda adecuada del arbolado en cuestión.

MUNICIPIO DE LA HABANA

DEPARTAMENTO DE ADMINISTRACION DE IMPUESTOS

AVISO DE COBRANZA

IMPUESTO TERRITORIAL SOBRE FINCAS URBANAS, RUSTICAS Y SOLARES YERMOS.

FINCAS URBANAS: PRIMER TRIMESTRE DE 1938 A 1939.

FINCAS RUSTICAS Y SOLARES YERMOS, PRIMER SEMESTRE DE 1938-1939.

SE HACE SABER a los contribuyentes por los conceptos expresados, que pueden acudir a satisfacer sus respectivas cuotas, sin recargo alguno, a las Oficinas Recaudadoras de este Municipio, situadas en Mercaderes, entre Obispo y Presidente Zayas, todos los días hábiles, desde el 25 de julio al 29 de agosto próximos, para las FINCAS URBANAS, y desde el 25 de julio al 4 de octubre para las FINCAS RUSTICAS Y SOLARES YERMOS, durante las horas comprendidas entre 8 a 12 de la mañana, excepto los sábados, en que sólo será de 8 a 11 a. m.

Conforme a lo establecido en la Ley de 15 de agosto de 1936, a todo el que abonare sus cuotas del 25 de julio al 4 de agosto se le hará un descuento o bonificación del 5 por ciento. Y se recuerda a los contribuyentes por este concepto la obligación de declarar cualquier variación ocurrida en la renta de sus fincas, así como la penalidad de $500.00 a $1.000.00 en que incurren por ocultarla.

Estos recibos se pagarán en el orden siguiente: Calles de la letra A, en la Taquilla 2; de las letras B, C y CH, en la Taquilla 3; D, E y F, en la Taquilla 4; G, H, I, J, K y L, en la Taquilla 5; LL, M, N y O, en la Taquilla 6; P, Q y R, en la Taquilla 8; S, en la Taquilla 9; y T, U, V, W, X, Y y Z, en la Taquilla 11; Fincas rústicas, en la Taquilla 11, y solares yermos en la Taquilla 8.

La Habana, julio 15 de 1938.

(Fdo.) **Antonio Beruff Mendieta,**
Alcalde Municipal.

VAYA A EUROPA vía New York por la Asoleada Ruta del Sur.

VULCANIA Julio 30
CONTE DE SAVOIA Agosto 6
SATURNIA Agosto 13
REX Agosto 20
ROMA Agosto 27

A. BONA & Co.
Empedrado 4. Telf. M-8087

Italian Line

POR AIRE

MAR O

TIERRA

El viajero experimentado lleva sus fondos a cubierto de cualquiera eventualidad — es más práctico y una marca de "savoir-faire".

En su siguiente viaje haga usted lo propio. Nuestros Cheques para viajeros, tienen circulación y preferencia universal. Cualquiera de nuestras sucursales se los expedirá en denominaciones prácticas.

THE NATIONAL CITY BANK OF NEW YORK

Oficina Principal en Cuba: O'Reilly & Compostela, Habana

MES FARGO

— De petróleo o gasolina —

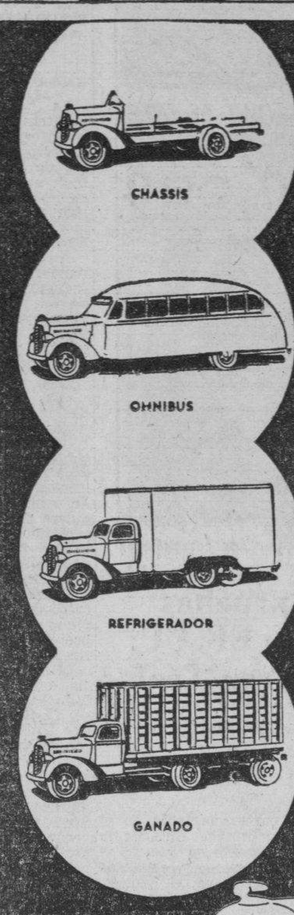

• RAPIDEZ
• POTENCIA
• SEGURIDAD

Cualesquiera que sean las necesidades de su negocio, comercio o industria FARGO tiene el tipo de camión para satisfacerlas plenamente. Sus dos motores; de petróleo y de gasolina, representan la máxima perfección mecánica.

El FARGO DIESEL, de petróleo, ha resultado extraordinariamente económico en transporte a larga distancia, y está siendo utilizado con asombroso éxito por importantes firmas comerciales e industriales.

Pídanos detalles, sin compromiso alguno.

MOTORES, S. A.
27 y Espada. Tels. U-1011-12 y 13
Habana

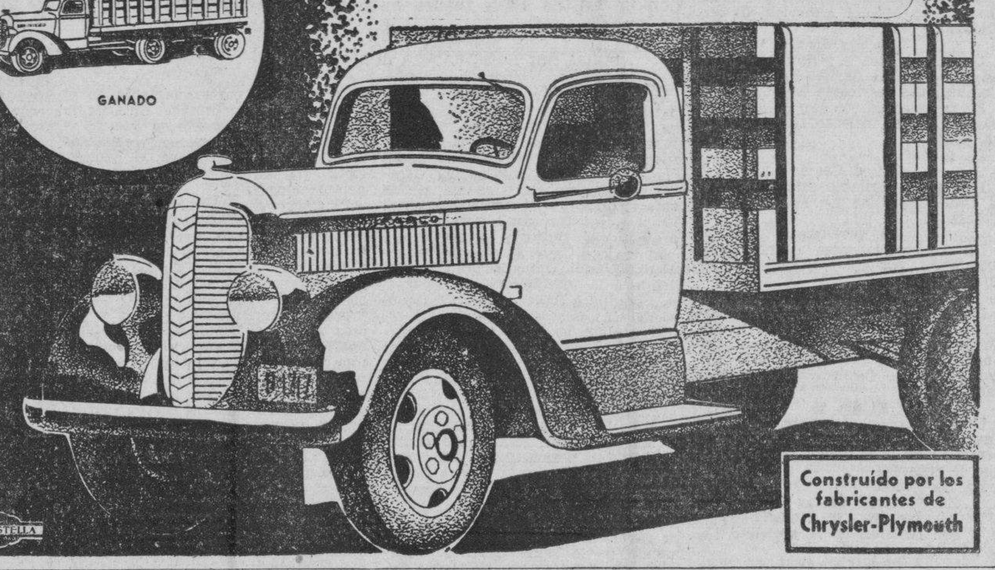

Construído por los fabricantes de Chrysler-Plymouth

Con cerca de tres millones de pesos de superávit, cerró la recaudación de impuestos, la Dirección de Rentas

Ese Departamento se queja de la falta de cooperación de las oficinas fiscales, pues carecen de personal idóneo. A pesar de estos inconvenientes, se logran altos ingresos

La Dirección General de Rentas e Impuestos ha elevado al Secretario, un informe en relación con las recaudaciones obtenidas durante el ejercicio terminado en 30 de junio próximo pasado, acompañado de los Estados correspondientes, en los cuales se detallan los ingresos por todos conceptos, en relación con los impuestos asignados a dicho Departamento, estableciendo las debidas comparaciones con las cifras consignadas en el Presupuesto que rigió en dicho ejercicio.

Por dicho estado puede apreciarse que la recaudación total en el ejercicio terminado en 30 de junio próximo pasado, acompañado de los Estados correspondientes, en los cuales se detallan los ingresos por todos conceptos, en relación con los impuestos asignados a dicho Departamento, estableciendo las debidas comparaciones con las cifras consignadas en el Presupuesto que rigió en dicho ejercicio.

Por dicho estado puede apreciarse que la recaudación total en el ejercicio fiscal expresado, asciende a $30.277.196.84, contra $27.797.000.00, que son los números en que fueron fijadas dichas recaudaciones al calcularse los ingresos en el Presupuesto de 1937-1938, noténdose, por tanto, un superávit de $2.480.186.84, equivalente a un 8-19%.

Los Impuestos que se destacan por sus mejores recaudaciones son los siguiente: «Sociedades por Acciones», presupuestado $1.400.000.00, recaudación final $1.681.910.28, teniendo, por tanto un superávit de $281.910.28. «Comerciantes e Industriales», presupuestado $680.000.00, recaudado $1.028.562.40, resultando, por tanto, un superávit de $348.562.40. «Impuestos sobre Derechos Reales, presupuestado $1.200.000.00, recaudación $1.487.863.23, superávit $287.863.23. «4-½% sobre Primas de Compañías de Seguros», presupuestado $400.000, recaudación $436.563.48, superávit $36.563.48. «3-% sobre Fletes y Pasajes», presupuestado $420.000.00, recaudación $533.593.75, superávit 113 mil 593 pesos con 63 centavos. «2-½ sobre Ventas a Plazos», presupuestado $220.000.00, recaudación $245.485 con 62 centavos. Superávit $25.485.62.

«Impuesto del Timbre Nacional, presupuestado 3.500.000 pesos, recaudación 3.780.541 pesos con 6 centavos, superávit 280.541 pesos con 6 centavos.

«Impuesto de Azúcar 10 centavos», presupuestado 1.920.000, recaudación $2.064470.13, superávit $144.470.13.

«Dos centavos Galón Gasolina», presupuestado $840.000.00 recaudado $963.421.26, superávit $96.421.26.

Tenemos, por tanto, que la recaudación total de la «Sección de Rentas Interiores», fué en ese ejercicio de $13.222.491.68, y las cifras calculadas en el Presupuesto solamente de $11.587.000.00, lo que da un superávit de $1.635.491.68, equivalente a un 12-37%.

En cuanto a las recaudaciones obtenidas por el «Impuesto del 1-½% en el ejercicio pasado, ascendieron a la suma de $9.706.955.76, y como las cifras presupuestadas solamente eran por $9.375.000.00, indican un superávit de $331.955.76.

En lo que se refiere a los «Impuestos de Consumo», se nota que de ellos solamente pudo obtenerse superávit en el de «Azúcar», pues los cálculos del Presupuesto fueron por $750.000.00 y la recaudación alcanzó la cifra de $1.018.883.17, lo que indica un superávit de $268.838.17.

Los Impuestos correspondientes a «Aceite y Grasas» y «Sal», acusaron déficit en su recaudación, pues al primero el Presupuesto le señalaba la cifra de $420.000.00 y la recaudación no pasó de $328.279.89, por tanto, se produjo un déficit de $901.720.11, y al segundo con un Presupuesto de $500.000.00, solamente se recaudaron $455.728.57, lo que da una baja de $44.271.43.

En lo que respecta a la «Sección de Impuesto del Empréstito de 35 millones», el total de la recaudación obtenida por todo concepto durante el ejercicio que se comenta, fué de $5.538.815.65, y las cifras calculadas en el Presupuesto eran de 5 millones 15.000 pesos, dando, por tanto, un superávit de $388.815.65; descompuestos en la siguiente forma:

Recaudación por concepto de «Sellos de Tabacos, Cigarros y Fósforos», $2.818.539.50, presupuestado $2.801.000, superávit de $17.539.50; «Sellos de Alcoholes, Licores y Vinos», recaudación $2.100.513.93, presupuestado $540.000.00, superávit de $72.778.26.

Con los datos y cifras expresados se llega a la conclusión de que la recaudación obtenida por la Dirección General de Rentas e Impuestos en el ejercicio transcurrido, ha sido muy satisfactoria, no obstante la serie de inconvenientes y trastornos que ha confrontado este Departamento en todo el período transcurrido.

El hecho de que haya tenido que aprobarse el mismo Presupuesto del ejercicio anterior, por no haberse acordado por el Congreso uno nuevo, dejará a este Departamento en las mismas condiciones, por cuyo motivo no ha podido hacerse la reorganización y nueva estructuración que se había sugerido en escritos e informes anteriores.

ASOCIACION DE RETIRADOS DE CORREOS Y TELEGRAFOS

Con el fin de que los señores retirados de Comunicaciones están perfectamente informados en cuanto al cobro de sus asignaciones del mes de junio, esta Asociación se complace en comunicarles que, según manifestaciones del compañero Francisco Gómez Rodríguez, Secretario de Comunicaciones, hechas en la tarde de ayer después de entrevistarse con el Presidente de la República, para el lunes próximo quedadará definitivamente resuelto este penoso asunto, que lo tiene grandemente preocupado.—**Andrés Lubián**, Presidente; **Antonio Ginar**, Secretario; **Arturo Colomines**, Tesorero.

LA LLUVIA EN LA REPUBLICA

Según el comunicado cotidiano que nos remite el jefe del Centro de Telégrafos, señor Pedro Pablo Torres, en las últimas veinticuatro horas, vencidas al mediodía de ayer, ha llovido en los siguientes términos municipales:

San Luis, Arroyos de Mantua, Dimas, Santa Lucía, Viñales, San Cayetano, Puerto Esperanza, Matahambre, Guanajay, Bahía Honda, Orozco, Consolación del Norte, Quiebra Hacha, central «Merceditas», Cabañas, Guanes, Vegas, Madruga, San Antonio de las Vegas, Jaruco, Campo Florido, Aguacate, Bainoa, San Antonio de Río Blanco, Santa María del Rosario, Caimito, Bauta, Arroyo Arenas, Mercedes, Amarillas, Colón, San Pedro de Mayabón, Calimete, Manguito, Tinguaro, Roque, Coliseo, Carlos Rojas, Jagüey Grande, Juan Gualberto Gómez, Bolondrón, Pedro Betancourt, central «Socorro», Güira de Macurijes, Agramonte, Cidra, Navajas, Matanzas, Ranchuelo, Camajuaní, Salamanca, Quinta, Unidad, Isabela de Sagua, Sierra Morena, Corralillo, «Narcisa», Yaguajay, Meneses, Mayajigua, Cascajal, Manacas, Escambray, Cabaiguán, Manicaragua, Vega Alta, Zulueta, San Diego del Valle, Cruces, San Francisco de Camarones, Cumanayagua, Caibarién, «Carmita», Santo Domingo, Sagua la Grande, Quemados de Güines, Rancho Veloz, Fomento, Lino Pérez, Rafael Alfonso, Báez, Santa Clara, Florida, central «Agramonte», Céspedes, Morón, Sola, «Jaronú», «Esmeralda», «Cunagua», Ciego de Avila, Falla, Ceballos, Gibara, Yarey de Bázquez, Dos Caminos, Biram y Sagua de Tánamo.

En los demás lugares de la República no llovió.

Suspendidos por la Stría del Interior varios acuerdos

Necesitan acreditar los guardas jurados que son cubanos. Otras noticias

El doctor Rafael Santos Jiménez, Secretario de Gobernación, estuvo despachando ayer tarde, durante bastante tiempo, con los Directores Generales y Jefes de Negociados del Departamento, asuntos administrativos del Departamento; también despachó con el Subsecretario doctor Juan Rodríguez Pintado y refrendó varios decretos presidenciales de suspensión de acuerdos municipales, que se darán a conocer mañana lunes.

Tienen que acreditar ser cubanos

La Consultoría de Gobernación ha emitido informe a consulta del señor Antonio Pérez Reyes, Jefe del Negociado de Licencias de Armas, en el que hace constar que los guardajurados deben acreditar su ciudadanía cubana, con la certificación correspondiente, no bastando para ello la certificación de la inscripción de su nacimiento, que no tiene fuerza alguna en derecho a los efectos de demostrar la cubanidad, bien por nacimiento, bien por naturalización.

Varios expedientes de expulsión

Dicha Consultoría ha elevado al Secretario los expedientes relativos a la expusión de varios extranjeros, considerados indeseables.

Son: José Wong y Angel Font, a los que se sigue causa por infracción de la ley de drogas; Fernando Zayas Otam, Gaspar Ganteni MacCarty, conocido por José Blanco, Adelio González Alonso y José Avila Miranda, reos de propaganda sediciosa; Manuel Tomé Font, llamado «Saladito»; Rafael Chang, Roberto Lli, conocido por «Peleta»; Alfonso Lli, (a) «Guataquita»; Alfredo Lli, conocido por «El Indio»; José Alfonso Font, llamado «Picarazo»; Antonio León, (a) «Repito»; José Wong, Antonio Tam y Pablo Ching, conocido por «El Indio», por drogas, también.

La citada Consultoría recomienda que ese sobresea el expediente de expulsión contra Luis Guan, ya que los informes de los cuerpos policíacos son favorables.

Alumbrado para El Cobre

El Alcalde de El Cobre notificó a Gobernación ayer que la Cámara Municipal tomó el acuerdo de autorizar a la Compañía Cubana de Electricidad para llevar el suministro del alumbrado público a los barrios del Término que carecían de él. La Compañía se dispone a prestar el servicio inmediatamente.

LLEGARA EL DIA 10 DE AGOSTO EL VAPOR ALEMAN HAVELLAND CON 900 TLDAS. DE GARBANZOS

Embarcó en el «Orizaba» el Administrador de la Aduana que disfrutó una temporada en los E. Unidos. Productos cubanos para New York. Muy baja la recaudación aduanera

El Florida

Procedente de Miami, llegó el vapor correo americano «Florida», de la Peninsular Occidental S. S. Co., que trajo correspondencia, carga y 307 pasajeros, entre ellos los señores Manuel Pérez, nuestro compañero Mario Lezcano Abella y señora; Aníbal Gómez Cortada, José Fojan, Pedro Ruiz y señora, Nemesio Alvaré, Enrique L. Suárez, Faustino A. Ganebra, María Luisa Marino e hijo, Luisa Varona, Juan Rojas y familia, Luis Pérez Moreno y familia, Venancio Mercade, Berta Cueto e hijo, doctor Ramiro Castellanos y familia, María J. de Cárdenas, María Amelia Romero, Virginia Anglada, Rafael Tabera y familia, José Castañedo, Nemesio Suárez, Paul Cabrera, Carmen Rosa Cuní, Arturo Solana, José Seisdedos, Julia Vallejo, María A. Hernández, Vicente de la Maza, Caridad González, Juan Trillo y familia, Leopoldina A. Legaño, Zoila Nieves Casas, Augusto Anca y señora Gustavo Moreno Lastra, y señora Rodolfo Herrera y señora; Rafael Masó, Miguel y Clara Freire, Enrique Pina, Celia Martínez de León, Margarita Rojas, Alberto Coballogas, Antonio Tarafa y señora, Enrique J. Conill, Ana Silverman, Carlos Blanco, Enrique Hernández, Eugenia y Luisa Jova, Rafael E. Fernández, Francisco Llaca y señora, Francisco Ponceira, José Tourón, Orlando Torres, Sara Pique, Sara Rodríguez, Francisco y Rosa Vázquez, María de Grema, Mario Cañal, Dominica Sagaria, Zoila García, Eugenio Gálvez, Rosana Alfonso, Félix L. Lorengana y señora; Ramón Cardona, Berta M. Morell, Ricardo Pérez, Marcelo Rojas, Cándida Fernández, Heros; Enriqueta Fernández, Alberto, Hermán e Hilda Hevia.

El Orizaba

El vapor americano Orizaba, de la Ward Line, llegó de Veracruz en ruta hacia New York.

Trajo este barco 22 pasajeros con destino a la Habana, y conduce carga y 65 pasajeros en tránsito.

En el Orizaba llegaron el escritor austríaco Alexander Herrmann y señora; el industrial suizo Mario Dafago, el ingeniero sueco Severus Persson, el profesor norteamericano Jacob Wood y señora; el diplomático mexicano Juan Alcárez Tornel, señora Doris Bulnes e hija, los artistas mexicanos señores Guillermo y Miguel Bermejo y Raúl Prado, Juan Orol García, Carmen Verde Humberto Chapa, Amelio Armandi.

El Dr. Alfredo Botet

En el Orizaba embarcó para New York, el doctor Alfredo Botet, Director Administrador de la Aduana de la Habana, quien fué objeto de una cariñosa despedida, concurriendo al muelle numerosos amigos particulares y políticos, así como funcionarios y empleados de la Aduana. Pasará allí unas cortas vacaciones.

Numerosas damas y damitas amigas de la señora de Arriba de Botet acudieron a despedirla.

Los que se embarcan

En el vapor Orizaba, embarcaron ayer para New York los Sres. Wenceslao Moreno, Berel Reiner y señora, doctor León Serhemann y señora; R. B. Stein e hijos; Roberto Carbonell, Celia A. C. Grandes, Francisco Cámara y Julio Vélez, Dr. Clarence A. Smith.

Productos cubanos

El Orizaba tomó en la Habana 1,200 tercios de tabaco en rama, 100 cajas tabacos torcidos; 1.230 sacos mineral de oro, 300 bultos metales viejos, 248 piezas de madera, 300 bultos varios, 100 pacas esponjas, mil líos de cuero, 170 sacos de café y 3 mil huacales de frutas y vegetales.

La recaudación

La Aduana de la Habana recaudó ayer $25.340.19.

Pasajeros de Miami

De Miami llegaron Augusto M. Hoyt, Aurelio y Orlando Iglesias, Elacha Ramírez, Olga Ferrer, Matilde Cotera, Ralph Lees, William Salvatore.

—Se embarcaron Anselmo Montero, Antonio Jiménez, el comerciante japonés Shinicha Kanomaki, Antonio García de la Torre.

Salidas

Salieron ayer el Orizaba, para New York; el Haarfagre, para Sagua de Tánamo, el Contessa, para Cristóbal; el Oropesa, para Liverpool, el J. L. Drake, para Texas y el Ulua, para New Orleans.

Un cargamento de garbanzos

El día 10 de agosto es esperado en la Habana, el vapor alemán Havelland, de la Hamburguesa Americana, que procede de Mazatlan, México, y que traerá 900 toneladas de garbanzos mexicanos.

El Cezena

El vapor noruego Cezena llegó de New York, vía New Port News con carga.

El Oropesa

Para Liverpool y escalas salió ayer tarde el vapor inglés Oropesa, que lleva carga y pasajeros entre ellos los reverendos padres Carmelo Jiménez, José Iavarre, y Venancio Novo; señores Francisco Juarrero, Eduardo Garay y familia; Bianca A. de la Cruz e hijos, Juan Seije, José Mismal, Bernardino Murga.

SE HA CONSTITUIDO LA SOCIEDAD DE EMPLEADOS DE AGENCIAS DE SEGUROS

El Presidente de la Asociación de Empleados de Seguros, fundada con fecha 13 del corriente, nos participa la existencia de esa sociedad, que persigue como principal finalidad gestionar de los poderes públicos el establecimiento de un fondo de jubilaciones y pensiones; intensificar la unión y cordialidad entre los asociados y cooperar para el mejoramiento de los negocios de seguros y fianzas.

La referida sociedad tiene su oficina en Cuba 24.

REPUBLICA DE CUBA

SECRETARIA DE COMERCIO

Dirección de Seguros.

Oficial.

AVISO

Por resolución de la Dirección de Seguros de la Secretaría de Comercio, de fecha 30 de junio de 1938, dictada en el Expediente Nro. 39|31, Legajo Nro. 5, Ramo de Incendios, de la radicación del Negociado de Seguros, de dicha Dirección de Seguros, correspondiente a la entidad denominada «SEA INSURANCE COMPANY LIMITED», se ha dispuesto publicar el presente AVISO, para general conocimiento y para hacer saber que los Sres. Augustine Vincent Burn y José Agustín Ariosa y Gaytán, a nombre y como Apoderados de «THE ROYAL BANK OF CANADA», en representación de dicha Compañía según lo justifican con el Testimonio autorizado por el Notario de esta capital, Dr. Raulín Cabrera y Bilbao Marcaida, del ACTA DE PROTOCOLIZACION de la Escritura de Poder Nro. 125, otorgada en la ciudad de Liverpool, Condado de Lancaster, Inglaterra, ante el Notario Público de la ciudad de Liverpool, Inglaterra, Dr. James William Thrustan Olland; han solicitado la devolución del Depósito de SETENTA Y CINCO MIL PESOS ($75.000-00) en 75 Bonos de la Deuda Exterior de 1923 de a $1.000 cu., total de la garantía que para operar en el Ramo de INCENDIOS, tiene constituída la mencionada entidad, en la Tesorería General de la República.

En tal virtud se hace saber a quienes interese que pueden dirigir a esta Secretaría las reclamaciones que procedan en la Vía Administrativa, contra la «SEA NS. CO. LTD.», en el término de veinte días a contar de la primera publicación de este AVISO, con la prevención de que, transcurrido dicho término sin recibirse ninguna reclamación y mediante la oportuna Resolución del Hon. Sr. Secretario de Comercio, se procederá a acceder a la devolución interesada, y dado caso de que se presentaran reclamaciones, se procederá entonces a lo que haya lugar.

Y para su publicación, durante diez días alternos, en un diario de los de mayor circulación, de esta ciudad, y para general conocimiento en cumplimiento de lo dispuesto, expido el presente AVISO en la Habana, a primero de Julio de mil novecientos treinta y ocho.

Dr. J. M. BOUZA,
Director de Seguros

LA TABACALERA COMPAÑIA DE SEGUROS S.A.

(ACCIDENTES DEL TRABAJO)

GARANTIA - PROTECCION - SERVICIO

Edificio Bacardí, 201-21 HABANA — Teléfono M-7388 — Telégrafo «NICOSEGURO»

REFLEXIONES OPORTUNAS

«ES PRECISO —DECLARO UN BANQUERO— QUE EL GOBIERNO JAMAS VUELVA A LEGISLAR EN FORMA QUE HAGA IMPOSIBLE INVERTIR CAPITALES».—ESTO SE ESTIMA LA BASE DE LA RECUPERACION.

New York, junio 28. (Exclusivo).—Bajo la influencia de una actitud nueva por parte del Gobierno Federal, la psicología del temor que reinaba entre los grandes industriales comienza a desaparecer, dice el "New York Journal" en su artículo de fondo sobre la notable bonanza que comenzó la semana pasada y que tiene visos de continuar.

Señales evidentes de convalecencia económica comienzan a manifestarse como heraldos primaverales, después de un invierno crudo. En su discurso a la nación, la semana pasada, el presidente Roosevelt pidió la cooperación y los jefes de las grandes casas industriales del país, según el "Journal", se disponen a cooperar con el primer magistrado a fin de terminar con la ENFERMEDAD ECONOMICA que ha aquejado al país desde el otoño pasado.

"Prosperidad en los Estados Unidos, significa prosperidad en todo el continente", dicen los observadores.

Henry K. Heymann, gerente general de la ASOCIACION NACIONAL DE CREDITO declaró hoy que la cooperación entre el Gobierno y el comercio y la industria era requisito indispensable para vencer la depresión o el retroceso.

En Wall Street se nota optimismo en todas partes.

Para aumentar esta nueva era de bienestar entre los hombres que hasta ahora han estado opuestos a las medidas federales, el secretario de Comercio, Mr. Roper, pronunció hoy, ante la Convención de Anunciantes, un discurso asegurando que el GOBIERNO VA QUITANDO LOS OBSTACULOS AL LIBRE DESARROLLO DEL COMERCIO Y LA INDUSTRIA Y ESPERA QUE, EN CAMBIO, LOS HOMBRES DE NEGOCIOS COOPERARAN CON EL GOBIERNO PARA SACAR AL PAIS DEL MARASMO EN QUE SE ENCUENTRA.

"LOS HOMBRES DE NEGOCIOS DE NEW YORK ESTAN ANSIOSOS DE COOPERAR CON EL GOBIERNO Y QUIEREN QUE EL GOBIERNO SE DISPONGA SINCERAMENTE A COOPERAR CON ELLOS. COMO TENEMOS DERECHO A CIERTA UTILIDAD SOBRE NUESTRAS INVERSIONES, QUEREMOS QUE EL GOBIERNO NOS RESPETE ESE DERECHO".

Jeremiah D. MacGuire, presidente de la Federation Bank and Trust Company, dijo que en la convención de banqueros recientemente celebrada, se ha acordado adoptar un aire de optimismo.

"ES PRECISO, SIN EMBARGO—DIJO EL BANQUERO—QUE EL GOBIERNO NO VUELVA A LEGISLAR DE MODO QUE SE HAGA IMPOSIBLE EL INVERTIR CAPITAL. DE OTRO MODO, EL CONGRESO DESTRUIRA TODO EL BENEFICIO QUE PUDIERA RECIBIR EL PAIS DE LOS GASTOS FEDERALES EN SUBSIDIOS A LOS DESEMPLEADOS Y EN OBRAS PUBLICAS. LOS QUE SEGUIMOS DE CERCA EL PRIMER EXPERIMENTO QUE HIZO EL GOBIERNO, NOS DIMOS CUENTA QUE LA INTERFERENCIA DEL GOBIERNO EN LOS NEGOCIOS PARTICULARES CONTRIBUYO A ANULAR LOS BENEFICIOS DERIVADOS DE LOS GASTOS PUBLICOS".

(DIARIO DE LA MARINA, Junio de 1938).

Asociación Nacional Pro-Restauración del Crédito Cubano.

HABANA, 80. — JULIO 4 DE 1938 — TELEFONO A-7341.

M.E.C.D. 2016

LOS FERROVIARIOS DICEN QUE EL DECRETO 798 NO QUITA PERSONALIDAD JURIDICA A LOS TRABAJADORES

UN GAS CAR ARROLLO A UNA MUJER SORDA QUE IBA POR LA LINEA QUE NO OYO LAS SEÑALES

Grandes fiestas en Matanzas con motivo de las fiestas conmemorativas del Hospital Santa Isabel. Carnaval en Santiago de Cuba. Recurrirán contra un fallo de Trabajo

MATANZAS

LA CONMEMORACION DE LA FUNDACION DEL HOSPITAL CIVIL

MATANZAS, julio 23. DIARIO. Habana. A las nueve a. m. de mañana se iniciarán los festejos organizados para conmemorar la fundación del Hospital Civil, con una solemne misa en la que oficiará el Ilmo. Obispo señor Martín Villaverde, siendo uno de los detalles interesantes la entrega por el Padre Huerta de la parroquia de Versalles, del cáliz usado en las misas celebradas el año 1846 en la capillita del Hospital, así como de las Imágenes de aquel sagrado recinto.

La Banda del Regimiento «Plácido» desde temprano, anunciará al pueblo las fiestas.

A las cinco de la tarde se celebrará un paseo de Carnaval en la Avenida Martí.

Espérase la llegada de los descendientes del Conde Villanueva, noble señor a cuyas iniciativas débese la fundación de nuestro Hospital, el 24 de julio de 1838. También se espera la llegada de los doctores Angel Arturo Aballí, Jesús Mariano Penichet Rodríguez Cartaya, Julio Ortiz Pérez Cheo Otero, Valdés Anciano y Recasens.

Los médicos de esta ciudad, ofrecerán un almuerzo a los profesionales.

En ambos entradas de la ciudad, se han instalado comisiones de miembros del Comité, con objeto de expender sellos conmemorativos, en todos los vehículos con excepción de los ómnibus, para no demorarlos en sus itinerarios.

Indescriptible entusiasmo existe en el pueblo para presenciar y tomar parte en las fiestas.

A las diez de la mañana se colocará la primera piedra, para la construcción de la Sala de Niños, haciendo uso de la palabra el doctor Aballí. A las once se inaugurarán los trabajos de construcción del Parque que ha de ser antesala del Hospital, haciendo uso de la palabra el Gobernador doctor Delgado.—Corresponsal.

SANTA CLARA

SESION ROTARIA

CIENFUEGOS, julio 23. DIARIO. Habana.—Monseñor Aguirre, presidió hoy la sesión rotaria. Actuó de Secretario el señor Soto, Dióse cuenta del fallecimiento del procurador Emilio Menéndez Acebal, acordando enviar el pésame a sus familiares. Fué invitada la maestra Delia Cantero, que trató sobre distintas fases del rotarismo. Fué presentada por el rotario señor Cuevas. La pianista Mercedes González Caró, dió una audición siendo muy aplaudidos todos los números. —Corresponsal.

SENTIDO FALLECIMIENTO

CIENFUEGOS, julio 23. DIARIO. Habana. Ha dejado de existir en Revienta Cordeles don Emilio Menéndez Acebal, Jefe de una distinguida familia figura prominente de la Colonia Española, decano del Colegio de Procuradores, socio fundador y de Mérito del Casino Español. Su entierro ha de constituir una manifestación de duelo. Se efectuará mañana en el cementerio «Tomás Acea». El finado es hermano del Lcdo. Baldomero Menéndez Acebal, presidente de la Cruz Roja de Ciudad México, autor de varios libros en exaltación de la obra realizada por España en el orden espiritual y económico de los pueblos de América. —Obdulio García, Corresponsal.

LAS FIESTAS TRADICIONALES

SANCTI SPIRITUS, julio 23. DIARIO. Habana. Con motivo de dar comienzo las tradicionales fiestas de Santiago Apóstol, el capitán de policía Agustín Suárez del Villar, solicitó el envío de varios vigilantes de Santa Clara para reforzar la Sección. Acaba de llegar un grupo de policías, con el cargento Olivera.—Serra Carbonell, corresponsal.

ATENTO CONTRA SU VIDA

CAIBARIEN, julio 23. DIARIO. Habana. Zoila Guevara Vergel, de 17 años, aburrida de la vida se prendió fuego, siendo su estado desesperado, creyéndose que no pueda sobrevivir a las graves quemaduras. La asistió el doctor Cabrera Torrens.

—Anoche falleció Pedro Vigil Rodríguez, de 18 años de edad, que el jueves se prendió candela para suicidarse.—Corresponsal.

MUERTA POR UN GAS-CAR

RANCHO VELOZ, julio 23. DIARIO Habana. Nieves Ibáñez de la raza mestiza, fué alcanzada en el crucero conocido por Sierra Morena, por el Gas-Car de Sagua a Corralillo. Murió a consecuencia de las lesiones recibidas. El Juzgado y autoridades están actuando. La occisa era sorda.—Sarabia. Corresponsal.

CAMAGUEY

UN BROTE DE TIFOIDEA

CAMAGUEY, julio 23. DIARIO. Habana. El pueblo de Baraguá, está siendo azotado por un gran brote de tifoidea. Clama por vacunas para evitar la propagación del terrible mal, que está tomando una extensión alarmante.

—Electrocutado por un rayo, ha fallecido esta tarde en el poblado de Minas, Antonio Benítez Fabelo.

—A las cuatro de la tarde, en el poblado de Ceiba, Sibanicú, murió ahogada la jovencita de 14 años Delfina Duque Vega Borges, natural de Camagüey, la que se llegó hasta el río que cruza por la finca, con otras amigas, con el propósito de sacar unas fotografías, resbalando y cayendo con otras al agua, sufriendo un síncope en los momentos en que era salvada una hermana.

—En Guáimaro, Juan Quesada y Reytor, amarró una soga a un árbol y se ahorcó desconociéndose los motivos de su determinación, asegurándose que tenía perturbadas sus facultades mentales.

—El señor Elio Montenegro Pérez, apareció muerto en Contramestre. El hecho se cree casual.

—La Compañía Tranviaria recurrirá contra la resolución de la Secretaría del Trabajo, que le ordena pagar el tiempo que estuvieron cesantes los catorce obreros que fueron despedidos injustamente. —Hernández, Corresponsal.

ORIENTE

LOS CARNAVALES SANTIAGUEROS

S. DE CUBA, julio 23. DIARIO. Habana. Se advierte gran entusiasmo en la población, luciendo las calles y los edificios engalanados, para iniciar las fiestas tradicionales de Carnaval en esta ciudad. Gran número de comparsas concurrirán a los paseos, así como las carrozas de la Estrella, la locomotora de la Polar, que llevará a la Reina y su Corte de Honor. Durante tres días continuarán las fiestas. Hoy se efectuará la coronación de la Reina y se celebrarán grandes bailes en distintas sociedades. Entre las comparsas se repartirán premios. Comenzará el desfile esta tarde.—García, Corresponsal.

El Capitán Manuel Orta y González, a su regreso de los Estados Unidos, fué recibido por sus compañeros del Cuerpo de Aviación.

Crónica Social

En «La Tropical», hoy

Los elementos del Magnetic Sport Club, la sociedad presidida por Mike González y Miguel Almerich, de secretario.

En sus días

Un saludo para la señora Magdalena Marchena de Bernal, hermana del Comandante Heriberto Marchena.

En su domicilio de San Julio 70, en Santos Suárez, celebró su santo con un fiesta.

La felicito.

En el Cerro

Una fiesta bailable esta noche en el Club Deportivo La Fe, de Santa Teresa 7.

En Varadero

La Unión Fraternal anuncia una excursión por tren para el 28 de agosto.

En Placetas

Esta noche, en la sociedad El Progreso, se homenajea con una comida al cronista de «La Prensa», señor Julio Seino y a sus asociados señores Gilberto Céspedes y Juan Rafael Gómez.

El día 30

Una fiesta en los terrenos de la Feria del Libro, Prado y Malecón, a beneficio de la sociedad Renovación, que se organiza.

Por la noche.

En Santiago de las Vegas

Verbenas el 24 y 25, fiesta del patrón que festejan en la sociedad La Gloria.

Club Chacón

Sociedad de Guanabacoa, que esta noche tiene baile de nueve a una.

Santa Cristina

Natalicio de la joven esposa del periodista Judas Pacheco, señora Cristina Safora.

Y de Cristina Ulacia, esposa de Pepe Coira, industria de Angel y Maloja.

Felicidades.

Alberto Cofigny ORTIZ

Fueron tan arriesgadas las pruebas del capitán aviador Orta en EE. UU. que obtuvo para Cuba gran Trofeo

Con un Curtiss 19-R realizó audaces acrobacias ante los miles de personas congregados en Birmingham. Voló a 240 millas por hora, cabeza abajo. Triunfal regreso a su patria

Han regresado a la Habana, reintegrándose a sus respectivas unidades, el capitán piloto del Ejército Constitucional Manuel Orta y González y el sargento mecánico Julián Travaillot Serrato, que se encontraban en Birminghan, Alabama, donde tomaron parte en el Octavo Carnaval Anual Aéreo Nacional. Estas fiestas se efectuaron durante los días 4, 5 y 6 de junio último. El Cuartel General del Ejército Constitucional, atendiendo a la invitación hecha por el Sr. Steadham Acker, Director General de esas fiestas, designó a los referidos miembros del Cuerpo de Aviación Militar para que participaran de las mismas. El avión que utilizaron fué un Curtiss 19-R, de reciente adquisición.

Las noticias que acerca de la actuación del capitán Orta nos han sido suministradas, hablan elocuentemente de su pericia como piloto. Son tan halagüeñas, que la prensa norteamericana, parca en elogios, se los ha prodigado ampliamente. Dicho oficial fué proclamado «la crema de los favoritos», al hacerse la proclamación de la reina de esos carnavales. En vista de sus brillantes demostraciones, el Cuartel General, con fecha 18 de junio, envió una felicitación al capitán Orta, expresándole su satisfacción por los triunfos y honores alcanzados, felicitación que naturalmente se hizo extensiva al sargento Travaillot, por su excelente cooperación.

La llegada y la estancia del capitán Orta a Birmingham se significó por las múltiples atenciones que con él y su acompañante el sargento Travaillot, tuvieron tantos los organizadores de ese Carnaval Aéreo como las autoridades locales y las aviadores de aquella ciudad. El capitán Orta fué presentado por radio y la misma noche del día de su llegada se les ofreció una comida en Montain Brook.

El distinguido aviador cubano hizo gala de sus conocimientos en el arte y la ciencia de volar, causando verdadera espectación entre los concurrentes, como lo prueban las informaciones de los diarios que se ocuparon de esta fiesta de aviación. Terminada ésta, el señor Acker expresó al capitán su deseo de donar un trofeo al Cuerpo de Aviación Militar de Cuba por haber ganado el evento en que tomó parte y otro por el sargento Travaillot. Los trofeos fueron aceptados en nombre de Cuba y del Ejército Constitucional. Los aviadores cubanos demoraron un día su salida a los ruegos de la Comisión organizadora de los festejos, para que tomaran parte en la comida de despedida que se ofreció en Birminghan y a la que asistieron los más distinguidos elementos de aquella ciudad, autoridades y aviadores participantes en el Carnaval Aéreo. El viaje de regreso se hizo con toda felicidad.

Una carta

Con motivo de este torneo aviatorio, el coronel J. Velasco, M.M., ha dirigido en su carácter de Ayudante General, la siguiente carta de míster Steadhan Acker. «Distinguido señor: La mayor alegría qu een mi obra he tenido, prodújose cuando tuve conocimiento de que el capitán Manuel Orta y el sargento Julián Travaillot, vendrían a esta ciudad representando a Cuba en el reciente Octavo Festival Aéreo de los Estados Unidos.

Estos magníficos caballeros representan mucho en valores de prestigio para su patria y crearon buenas amistades mientras estuvieron aquí. El capitán Orta, en el desempeño de la parte del programa que tenía encomendada, constituyó la principal atracción del festival. Se está haciendo un trofeo especial de amistad que la ciudad de Birmingham dedicará al Cuerpo de Aviación de Cuba y espero tenerlo en la Habana dentro de diez días.

Deseo expresarle de nuevo las gracias por su bondad y amistad que, tengo la seguridad, redundarán en ventajas económicas para su país.

De usted atentamente, Steadhan Acker, Presidente General de las Juntas».

Comentarios periodísticos

De entre los diversos diarios de Birmingham que tenemos a la vista y que se ocuparon de este acontecimiento en la principal sensación fué la presencia de los cubanos en el importante evento deportivo aéreo, tomamos algunos que, como los de «The Birmingham News», dicen así:

«Uno de los actos que mayor entusiasmo movió a la muchedumbre fué el que ejecutó el capitán Manuel Orta, del Ejército cubano, que lo realizó con habilidad, atrevimiento y dominio. El capitán Orta, discípulo del famoso Len Povey —que representó a la aviación cubana el año pasado— ha demostrado ser en toda forma discípulo digno de su famoso maestro».

En la edición del día 6 del mismo diario, se dice: «El favorito principal del acto del domingo fué el capitán Manuel Orta, de la Aviación cubana, que algunas veces alcanzó la velocidad de 240 millas por hora, volando cabeza abajo. El capitán Orta hizo vuelos de trepamiento recto con una velocidad de 180 millas por hora.

Según otros periódicos americanos, concurrieron al acto los principales dirigentes de la Aviación Militar y Naval de los Estados Unidos, Directores de Compañías Aéreas y agregados de aeronáutica. Y dice un diario:

«Entre las ejecuciones individuales no hay duda de que el favorito tenía que ser el capitán Orta, el valiente y consumado representante de las Fuerzas de Aviación de Cuba. Cuando terminó la parte que tenía en el programa del domingo, durante la cual no hubo momento en que no se empeñase en una serie de maniobras difíciles y espectaculares, el capitán Orta fué saludado por delirantes aclamaciones».

El Carnaval, generalmente, fué un gran éxito. En él, además de los sensacionales números del capitán Orta se desarrollaron otros de acrobacias aéreas por aviones de la Armada norteamericana y máquinas comerciales, actos de paracaídas, saltos mortales, escrituras con humo y paseos aéreos del público. Un público enorme presenció estas fiestas en que una vez más, la Aviación cubana se viste de gala y demuestra cuánto ha progresado en todos los órdenes y cuál es la calidad de sus extraordinarios pilotos. Pues hay que tener en cuenta que en estas fiestas toman parte atrevidísimos y expertos pilotos de los Estados Unidos. De modo que ganar un puesto prominente entre ellos es ser, en toda la extensión de la palabra, un verdadero «as» de la Aviación. Razón por la cual, como cubanos, felicitamos muy calurosamente al capitán Orta y a su valloso argento mecánico Julián Travoillot.

Vienen a La Habana 150 Caballeros de Colón de los E. U.

Pertenecen a la Delegación de California. Los cubanos irán allá a una Convención

El día 30 del actual llegará a la Habana, en el vapor «Chiriquí», una excursión de ciento cincuenta Caballeros de Colón y familiares de los mismos, pertenecientes al Consejo California. Esta excursión realizará antes un largo crucero, en tren especial, visitando distintos lugares de los Estados Nnidos.

El regreso lo emprenderán los excursionistas al día siguiente de su llegada.

A la Convención Internacional

Patrocinada por el Consejo de Estado de la Orden, se está organizando, bajo la dirección del miembro del Consejo San Agustín, señor José A. Pérez Valdés, una excursión a Cincinnati, con motivo de la celebración de la 56 Convención Internacional de los Cabaleros de Colón, que tendrá lugar los días 16, 17 y 18 de agosto entrante.

La excursión visitará, además, Miami, Jacksonville, Ashville, Cleveland Buffalo, Niágara, New York y Washington. Han reservado pasaje en ella las siguientes personas: Tomás Pita y señora, Fernando Campa y señora doctor Aurelio J. Villaverde, Pedro A Vidal, Luis Felipe Martín, José R Cuevas, señorita Anita Domínguez Leopoldo Herrera, Silvio Salicrup e hijo, doctor Baldomero B. Guasch, doctor Enrique Comas e hijos, señorita Mercedes del Río, señorita Hortensia López Freixas, señorita Nena Fernández Alonso, señorita Georgina Quevedo, Lorenzo Ruiz y señora, Alicia Fernández Valdivia, Laurencio González y señora, doctor José M. Vidal, Juan B. Ablanedo, señora Consuelo Romagosa de Rodríguez, señorita Adelina Bagnatine y señorita Caridad Rodríguez.

Los folletos e informes pueden pedirse a los Caballeros de Colón, en Galiano 42 altos, o en los bajos del Centro Gallego, por San José.

Instalados los oficiales del Cuarto Grado

De acuerdo con las disposiciones reglamentarias, han sido solemnemente instalados en sus cargos los nuevos oficiales que han de regir la asamblea de Cuarto Grado de la Orden Padre Varela, de esta capital durante el año social comenzado el primero de julio.

Presidida la asamblea por su Fiel Navegante, señor Fernando Díaz de la Ronda, quien se encuentra muy animado y tiene en cartera buenos proyectos, dispónese ésta a ocupar un lugar preeminente entre los más activos organismos colombinos de Cuba.

En la procesión del Carmen

Un numeroso grupo de Caballeros de Colón, presididos de las banderas de Cuba y de la Orden, concurrió, ocupando un puesto de distinción, a la procesión efectuada el domingo 17 de los corrientes, en honor de Nuestra Señora del Carmen y que, organizada por los PP. Carmelitas. Al frente de los Caballeros de Colón iba el Gran Caballero doctor Manuel Dorta Duque.

Donación

La comisión de Actividades Culturales del Consejo San Agustín número 1390, de la Orden de Caballeros de Colón ha recibido, con destino a la biblioteca del Consejo el folleto de difusión popular «Aberraciones protestantes», de L. Anchondo.

AGENTES DEL COMITE DE NO INTERVENCION A GIBRALTAR

LONDRES, Julio 23. (Havas).—La agencia Reuter comunica desde Gibraltar que en los círculos de esa ciudad se cree que en breve llegarán allí ciertos agentes nombrados por la Comisión de no intervención de Londres con el objeto de tomar medidas relacionadas con el plan aprobado por el Comité de Londres para la retirada de los voluntarios extranjeros que pelean en España.

LEJOS DE ELLO, AGREGAN, EL DERECHO DE MAYORIA DA MAS FUERZA A LA CLASE OBRERA

«Todo sector proletario bien organizado, inteligentemente dirigido—afirma la Hermandad Ferroviaria—se basta con la acción colectiva para que le reconozcan su Convenio»

La Secretaría del Trabajo sigue manteniendo su criterio en cuanto a la interpretación del artículo 27 del Decreto que reglamentó los Contratos de Trabajo y contra el cual se han manifestado algunas organizaciones obreras, mientras que otras se han declarado partidarias del mismo, como por ejemplo la Hermandad Ferroviaria de Cuba.

A ese efecto la Hermandad Ferroviaria de Cuba hace una declaración pública terminante definiendo su posición acerca de este problema y se produce contra los organismos que no representan trabajadores y que son los que se oponen a ese artículo.

Dice así la declaración:

«La Dirección Central y mayoría de las Delegaciones, conocido el criterio de la Secretaría del Trabajo, y visto la apreciación jurídica sustentada, para negar la inscripción de Pactos Colectivos a Sindicatos de oficios, o séase al que se compone de afiliados de distintos Patronos, quiere dejar aclarado sencilla y concretamente, que no es cierto, y que carece de toda formalidad la propagación infundada de que los Organismos Obreros han perido su **personalidad jurídica** que a tenor del Decreto-ley 2605 se le ha conferido por dicha Secretaría, y para mayor comprensión abundamos en los siguientes razonamientos:

PRIMERO.—Porque, desde la vigencia del Decreto 2605 hasta la fecha, todo **Sindicato de Oficio** ha inscripto su Convenio individual o Colectivo, que hubiere discutido y suscrito directamente con el Patrono, o Patronos, a cuyo efecto, se hubo de acoger a las prescripciones del Decreto Ley 446. En forma análoga procedieron y continúan procediendo los **Sindicatos de Empresa**, luego es una verdad sin dudas y prejuicios, que la **personalidad jurídica** de toda Organización Obrera sigue vigente y respetada por el Organismo competente del Estado.

SEGUNDO.—Porque desde la vigencia del Decreto-ley número 3 a la fecha, y de acuerdo con la propia personalidad que le confiere a los **Sindicatos de Oficio** o de **Empresa** el 2605, cada vez que un Patrono se ha negado a discutir un Convenio individual o Colectivo de Trabajo, que le hubiere presentado la Organización Obrera que tenga afiliados a la mayoría de sus empleados u obreros, y ésta hubiere hecho uso del derecho que le confiere el precitado Decreto-ley número 3, el Patrono ha sido comunicado por la Secretaría, para celebrar reunión de Cooperación Social, que es igual, a la obligación tácita de tener que discutir con los dirigentes o delegados designados por el Organismo Obrero, que en muy raras ocasiones dejan de llegar a un acuerdo, lo cual así realizado, se ha inscripto y se inscribe en el Negociado de Pactos y Convenios. Esta es otra verdad irrefutable en todo el que se ajuste a verdad y seriedad, de que la Personalidad Jurídica de toda clase de Organización Obrera, continúa en firme y con todas sus prerrogativas ante la Secretaría del Trabajo.

TERCERO.—Porque además de los procedimientos referidos en los párrafos marcados «Primero» y «Segundo» la existencia de la **Personalidad Jurídica** de toda Organización de Trabajadores, bien de **Empresa o de Oficio**, lejos de mermar con la promulgación del Decreto 198 de 1938, tiene un campo más, Administrativo donde desplegarse y hacer valer su acción, si observamos con seriedad, y fuera de todo apasionamiento personalista y pensando exclusivamente en **Trabajar**, que al amparo de éste nuevo procedimiento pueden obtenerse las inscripciones de Pactos individuales o colectivos de trabajo, en el Negociado correspondiente de la Secretaría del Trabajo, con sólo cumplimentar y ajustarse a los siguientes hechos.

(A).—A que, el Organismo obrero de **Empresa** o séase al que tiene afiliados con un solo Patrono, demuestre representar la mayoría de los trabajadores del Patrono y tenga el «consensus» de dicha mayoría, para llevar al Contrato escrito a su inscripción pertinente, el que en forma verbal o de otra índole tenía cuando se promulgó el Decreto 798.

(B).—A que, el Organismo Obrero de **Oficio**, o seáse el que tiene afiliados de distintos Patronos, y demuestre representar la mayoría de los empleados u obreros del Patrono de que se trate y la conformidad de dicha mayoría, previo poder otorgado con legalidad jurídica suficiente, hecho de acuerdo con las leyes vigentes, puede optar por llevar al sistema escrito y a su inscripción pertinente, el Contrato verbal o de otra índole que sus obreros hubieren tenido convenido con su respectivo Patrono, cosa que ejercita a nombre y representación de los mismos. Luego, esta es otra ventaja que no puede ser ocultada ni discutida, sin incurrir en faltar a la verdad, de que la Personalidad Jurídica de la Organización Obrera, sea cual fuere, tiene además de las prerrogativas concedidas hasta el día 12 de abril pasado, que le conferían los Decretos leyes 446 y 3, las que le proporcionan el Decreto 798 de 1938, desde el 13 de abril pasado a la fecha en que fué promulgado por el Poder SIGUE

Ejecutivo.

CUARTO:—Como los hechos anteriormente apuntados son ciertos y están a la vista de todo trabajador sensato, y de toda organización seria, que se dedique exclusivamente a representar a su clase y a defenderla con la fuerza propia que da la organización proletaria efectiva, es el motivo exclusivo que nos ha inducido para propagar EN TODA CUBA, que la personalidad jurídica que hubieren obtenido las COLECTIVIDADES OBRERAS LEGALMENTE INSCRIPTAS EN LA SECRETARIA DEL TRABAJO, no sólo se mantiene en toda su integridad, sino que además, se puede ejercitar en un nuevo campo de carácter administrativo, que es igual a decir, que ha obtenido mayor carácter y preponderancia.

QUINTO:—La organización que como «Hermandad Ferroviaria» no se produzca en casos análogos al que nos ocupa, en la forma sensata, y respetuosa en que lo hemos hecho los Ferroviarios, o quiere estar al margen de la realidad, o no le importa el perjuicio que le irroga a la organización y sus representados, el que se diga de público por compañeros también dirigentes, pero a nuestro ver mal dirigidos, de que la PERSONALIDAD JURIDICA DE LOS ORGANISMOS PROLETARIOS se desconoce y no existe para la Secretaría del Trabajo, pues si ello fuera así desgraciadamente, ¿QUE PUDIERAMOS ESPERAR LOS TRABAJADORES DE LA REACCION PATRONAL QUE SEGURAMENTE SE PRODUCIRIA? ¿Es acaso que podemos permanecer silenciados y otorgar, que declaraciones infundadas, impensadas y quizás con qué fines dirigidas, puedan ocasionarnos retrocesos y problemas lamentables con nuestros patronos respectivos, que también mal dirigidos y peor intencionados, crean en la veracidad de lo que ridículamente declaren los propios dirigentes de trabajadores? Mediten bien compañeros; no sea que vosotros mismos estemos demostrando ante la opinión pública y los propios organismos del Estado, que no representamos a las mayorías, pues es demasiadamente conocido en el plano de los trabajadores, que todo sector obrero, bien organizado, inteligente dirigido, no ha necesitado nunca, ni necesita hoy tampoco, de que, para que el patrono le reconozca su pacto o convenio colectivo de trabajo, haya tenido, ni tenga q. recurrir a la Secretaría del ramo, para que sea ésta la q. por procedimientos coaccionarios le gestione y consiga e inscriba, lo que debe ser única y exclusivamente producto de la ACCION COLECTIVA DIRECTA o séase del peso ineludible de la voluntad de la mayoría, previas las gestiones persuasivas y coordinadas que se realicen de los DIRIGENTES OBREROS A SUS RESPECTIVOS PATRONOS, ya que lo obtenido en esta forma será perdurable y cumplido, mientras que, lo logrado por la acción oficial o procedimientos ilógicos, sólo tiene de duración lo que las circunstascias le permitan. Recordad bien compañeros, de las palabras filosóficas de Martí: «Los derechos se exigen, no se mendigan».

He aquí el por qué tengamos necesidad de continuar opinando en esta lamentable, pero injustificado problema, que no tiene a nuestro ver más importancia que la que las personas interesadas le han querido dar, pero que de tratar de propagarse, sea motivo más que suficiente, para que tomemos las medidas necesarias para que en el orden colectivo fueren menester, en evitación de que tanto nuestra clase, como los demás OBREROS CUBANOS, se dejen arrastrar por solicitudes de SOLIDARIDAD innecesaria e injustificada.

Por la «Hermandad Ferroviaria de Cuba».

Presidente Dirección Central.

EL HOSPITAL DE LA POLICIA

En el Hospital de la Policía Nacional, que dirige el comandante Médico doctor Eduardo García Portela, M. P., están de guardia en el día de hoy los doctores: Ernesto Piget, Rodolfo Santana, Ernesto Marty y Víctor Sardiñas, auxiliados de los enfermeros Pablo Suquet y señorita Blanquita Pérez Zayas.

Fueron dados de alta en el día de ayer los vigilantes Joaquín Valdés, Florencio Pedraza y Antonio Salazar.

Fueron ingresados los también vigilantes: José Cordero, Tomás García, Víctor Valenzuela, Felix Fernández, Juan Ponce y Juan Martínez.

CRONICA CATOLICA

PROGRAMA DE LOS DIVERSOS ACTOS CATOLICOS QUE SE ANUNCIAN PARA MAÑANA EN LOS TEMPLOS HABANEROS

La Hora Dominical Católica que se trasmite todos los domingos de doce a una de la tarde por las estaciones CMCF onda larga y COCH onda corta y dirigida por el R. P. Claudio García Agustino, Apartado 1056, Habana, radiará hoy 24 de julio el siguiente programa:

Evangelio de la Dominica Sépima después de Pentecostés y su exposición.

Cuestiones Sociales: La cuestión social cuestión obrera? Un poco de historia o un capítulo de historia.

Sección amena: Hechos heroicos y conmovedores.

Cuestionario: Bondad de Dios y prosperidad de los malos y miseria y privaciones de los buenos. La guerra y el espíritu de la Iglesia.

Miscelánea: Sección dirigida por el señor Manuel Pardo. Noticias del mundo católico. Plegaria.

ACTOS CATOLICOS PARA MAÑANA

El Jubileo Circular

En la Capilla de San Agustín, sita en el Reparto «La Sierra», calle 15 entre 12 y 14, el Jubileo Circular.

La Misa del Sacramento a las 7 y cuarto a. m. A continuación la exposición de Su Divina Majestad.

A las 5 p. m., Santo Rosario, Visita a Jesús Sacramentado, cánticos, plática eucarística por el Párroco, R. P. Fray Lorenzo S. Spirali, O. S. A., bendición y reserva.

En la Iglesia del Santo Cristo

Los lunes de San Nicolás de Tolentino en sufragio de las benditas almas del Purgatorio con el siguiente programa: A las 8 a. m. Misa, Responso, ejercicio del Septenario de San Nicolás por el eterno descanso de los fieles difuntos y veneración de su Reliquia. A las 5.30 de la tarde, Santo Rosario, ejercicio del Septenario y bendición eucarística.

En la Iglesia del Carmen

A las 5.30 de la tarde, Santo Rosario, ejercicio del mes en honor de la Virgen del Carmen.

En la Iglesia Parroquial de Santiago de las Vegas

Día 25 de Julio (lunes):

A las 5 a. m.: Alegre diana militar, repiques de campanas.

A las 9 y 30 a. m.: Solemnísima Misa de Ministros. El sermón estará a cargo del elocuente orador sagrado doctor Alfredo Llaguno, Párroco de San Francisco de Paula. La selecta Capilla Musical del señor Ponsoda y Carmelina Díaz con sus valiosos y distinguidos elementos, interpretará la hermosísima Misa de Herman a tres voes y a toda orquesta.

En el Ofertorio cantará el «Ave María» de Guerra y al final de la Misa el Himno del Apóstol Santiago, de Gounod.

A las 4 p. m. Gran torneo de cintas a caballo, con premios para el vencedor, en el tramo de la calle Cero entre 13 y 15.

A las 5 p. m. Solemne bendición de la hermosa ambulancia adquirida por el Municipio de esta Ciudad, para el servicio de los vecinos del Término, cuyo acto tendrá lugar frente a la Casa Consistorial, amenizado por la Banda de Música Municipal. Asistirán altas autoridades y el pueblo.

A las 6 y 30 p. m. La tradicional y hermosa procesión de las Sagradas Imágenes del Apóstol Santiago y Nuestra Señora de las Mercedes que recorrerá las calles acostumbradas. Las Asociaciones católicas «Hijas de María» Apostolado de la Oración y Caballeros Católicos asistirán corporativamente a la misma. A su entrada en el Templo, hará uso de la palabra nuestro amado Párroco Lcdo. Manuel Argüelles.

Acto seguido se quemarán vistosos fuegos artificiales en el Atrio de la Iglesia.

A las 9 p. m. Retreta en el parque «Juan Delgado» por la Banda Municipal.

En memoria de Monseñor Amigó

El próximo lunes, día 25, a las ocho de la mañana se celebrarán en la Capilla Central del Cementerio de Colón honras fúnebres por el alma de Monseñor Santiago G. Amigó (q. e. p. d.)

El responso será cantado en el panteón que guarda sus amados restos.

Las honras serán un piadoso recuerdo a su memoria, por ser el día de su santo.

En los Carmelitas del Vedado

A las 8 de la mañana, Misa y ejercicio en honor de la Virgen del Carmen.

A las 5.30 p. m. Santo Rosario, ejercicio del mes de la Virgen del Carmen, amenizado con expresivos cantos.

En la Iglesia de Reina

A las 8 a. m., ejercicio de la Novena en honor de San Ignacio y Misa armonizada.

En la Capilla de los Padres Pasionistas

A las 9 de la mañana honras fúnebres por el eterno descanso de la señora Catalina López, viuda de Lanuza.

En los demás templos

Santo Rosario, lectura espiritual y visita a Jesús Sacramentado.

JUNTA CATEQUISTICA DIOCESANA

A los Catequistas

El Congreso Catequístico Diocesano vino a dar un vigoroso y fecundo impulso a las actividades catequísticas. Es de notar el aumento de catequistas y la intensificación de la labor catequística que se observa en casi todas las parroquias.

Los mismos catequistas, anhelantes de una preparación religiosa más completa, están clamando desde el Congreso por la creación de Escuelas o Cursillos de formación catequística. El tiempo de verano es propicio para estos Cursillos.

La Junta Catequística Diocesana organiza este verano dos Cursillos: uno para señoritas y señoras en Jesús María, del 1 al 15; y otro para caballeros, del 20 al 28, en el Seminario, San Ignacio 2.

El Cursillo abarca ocho asignaturas: Doctrina Cristiana, Historia Sagrada, Vida de Jesucristo, Historia de la Iglesia, Principios de Moral, Apologética, Liturgia y Metodología Catequística. Además, se darán Ejercicios los últimos tres días.

En vista de la excepcional importancia que reviste la formación de Catequistas para el futuro religioso de Cuba, han aceptado la invitación del Excmo. señor Arzobispo, sacerdotes, religiosos y seglares de reconocida competencia.

Entre otros tomarán parte en el Cursillo de Señoritas y Señoras, Pbro. doctor Alfredo Llaguno, Padres Jesuítas, Hermano Justo Félix y Hermano Victorino, de La Salle, Sor Concepción Crespo y Sor Concepción Echevarría Hermanas de la Caridad, la R. M. Carmen, del Colegio de Lourdes y señorita Eva Figueroa.

Las señoritas Ameli Silverio y Olimpia Ganganelli, darán lecciones prácticas. El M. I. P. Evelio Díaz, Director de la Acción Católica, darán varias Conferencias sobre la Acción Católica.

Avisos. 1o.: Aunque no es obligatorio el examen y pueden las catequistas asistir de meras oyentes, deben todas dar sus nombres antes del día 30, para poder asistir a todas las clases.

2o. La matrícula de dos pesos no es obligatoria y se dedica a becas para las catequistas necesitadas.

3o. Las catequistas que deseen obtener una beca para hospedarse en el Colegio o para almorzar en él, deben hacer la solicitud antes del 28 de julio.

4o. La Junta Catequística Diocesana extenderá el Diploma de Catequista Auxiliar a las que asistiendo al 75 por ciento de clases, no quieran examinarse.

5o.: Igualmente se extenderá el título de Catequistas, con fecha del Congreso, a las que durante dinco años habían ejercido laudablemente esta misión, siempre que lo certifiquen los Curas Párrocos o Directores de Catequesis.

Programa Asilo Santa Marta

A las 6 y 30 misa comunión para los ancianos y fieles será armonizada.

A las 7 y 30 desayuno extra con coñac y tabacos a los ancianos.

A las 9, misa solemne.

Sermón, por el R. P. Evelio Díaz.

A las 11, almuerzo extraordinario.

A las 3, terminación de la novena con exposición, estación, rosario ejercicios y reserva.

Pueden ganar indulgencia plenaria los que visiten la capilla previas las condiciones del caso.

El público puede visitar el asilo durante el día.

Invita a estos cultos la Rvda. Madre Superiora.

Cursillo sobre la educación de la Juventud, en el Colegio de Belén

Me es grato comunicarle que a partir del día primero de agosto hasta el 14 del mismo mes tendrá lugar en el Colegio de Belén un cursillo organizado por la Seccion Juvenil de Antiguos Alumnos para todos los Asociados y para todos los de Agrupaciones similares.

Las conferencias que versarán sobre los temas de la Encíclica «Educación de la Juventud» estarán a cargo del R. P. Ramón Calvo, Rector del Colegio.

Las conferencias serán a las tres de la tarde.

Con este cursillo coincidirán las Prácticas de Química, Física y Biología que se exigen según el Programa Oficial de Ingreso en la Escuela de Medicina a los que hayan de seguir esta carrera. Los alumnos que hagan dicho cursillo en el Instituto de Marianao tendrán a su disposición los Laboratorios del Colegio, para realizar dichas Prácticas en los das y horas que previamente se fijarán.

Por la Sección Juvenil de Antiguos Alumnos, El Presidente.

Virgilio Lasaga

Anuncios CLASIFICADOS de ULTIMA HORA

Más ANUNCIOS CLASIFICADOS de ULTIMA HORA en la página 25

Profesionales

1 ABOGADOS Y NOTARIOS

DIVORCIOS

Matrimonio, ciudadanías y toda clase asuntos civiles, criminales y administrativos. Dinero todas cantidades. Hipotecas, condominios, automóviles, alquileres, panteones, muebles, etc. Archivo y sucesión del licenciado Gayé-Iglesias. (Plazos cómodos). Bufete: Gay y Blanco, Empedrado número 12, casi esquina a Cuba: A-7958.

COMPRAS

15 MAQUINARIAS

COMPRO QUEMADOR «RAY» DE petróleo, No. 3.0.4. Teléfono X-1462.

17 MUEBLES Y PRENDAS

Compramos:
Brillantes, platino, plata p oro
BAHAMONDE Y COMPAÑIA
Amistad 94, casi esquina a San José.

VENTAS

48 CASAS

EN LA SIERRA VENDO CASA DE dos plantas estilo modernista compuesta de portal, sala, comedor, cocina, baño auxiliar, garage, cuarto y servicio de criados; en los altos cuatro cuartos, baño, una terraza cubierta y otra descubierta. Precio: $.7000. Para informes Telf. FO-1447. Sr. Tomé.

SE VENDE EN LA VIBORA A 20 pasos del Paradero, en la calle Patrocinio, la casa Nro. 3 construcción moderna, monolítica, de una sola planta, cuatro cuartos y todas las demás comodidades; baño moderno en colores, con agua caliente y fría. 200 metros de fabricación. Precio muy reducido. Informa R. Larrea, A-2155 Aguiar 71.

REPARTO MENDOZA VENDO MAGnífica casa lujosa, costó más de $40.000, se da en tercera parte su valor comruesta: jardines, ter

ANUNCIOS CLASIFICADOS DE ULTIMA HORA

Más ANUNCIOS CLASIFICADOS de ULTIMA HORA en la página 24

VENTAS

48 CASAS

PUNTO COMERCIAL, HABANA, vendo esquina antigua, dos plantas, medida ideal 22x23 metros No es ganga, pero no es cara, si no es comprador no moleste. Marrero, M-7774

¡POR $500, SU CASA! EN JUANELO, 5 CUARTOS!

A una cuadra de los ómnibus, en Juanelo, Luyanó: portal de mampostería, sala, comedor, cinco cuartos sy sedvicio de madera y teja francesa nueva. Ganga: $500.00 contado y $1,000 restantes, a $25.00 al mes sin interés. Dueño: X-1781 y A-8590, O-Reilly 27, por Habana.

¡POR $5,000!

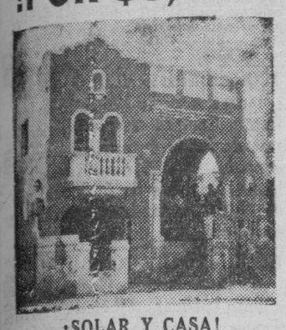

¡SOLAR Y CASA!

Precio casa $6,000
Solar 12 x 47 varas . . . 1,500
(Almendares, La Sierra o Santos Suárez) $7,500
Contado: 5 plazos a $500.00 $2,500
Resto de $5,000
A pagar $60.00 al mes, capital o interés al 9 por ciento.

DISTRIBUCION:

Jardín 3x10, 17 m. portal 5x4 »
sala 5x5 »
comedor 5x5 »
2 cuartos 4x4 »
1 cuarto 3x4 »
Estudio 3x5 »
baño lujoso 3x4 »
hall 1x7 »
cocina 3x3 »
garage 3x5 »
cuarto alto 3x4 »
patio 10x17 »

Placa monolítica
Paredes citarón
marcos de caoba
calentador
aparatos colores
También por 1,000 pesos, casa de dos y tres cuartos.
Reparo y reformo casas a pagar con los alquileres.

ARTURO V. PRADO CONTRATISTA
O-Reilly núm. 27 por Habana — A-8590 X-1781

FERNANDEZ HERMO Y DIEGO PErez. Vendemos casas en La Habana y sus repartos. Damos dinero en hipoteca en todas cantidades. «El Gato Negro», Obispo 65; M-6872.

PROXIMO SAN RAFAEL, EDIFICIO 3 plantas moderna, 6 casas, escalera central de mármol, sala, saleta, 3 amplias habitaciones, baño intercalado comedor al fondo, cocina, servicios criados en cada casa. 12 por 28. Renta mensual $190.00, en $25,000. Obispo 65, departamento 2: M-6872.

PROXIMO GALIANO, UNA PLANTA Cantería, pisos mármol, 14 por 40, de sala, antesala, comedor, 16 habitaciones, dos baños, pantry, cocina, despensa. Renta mensual $130.00, en $13,000. Obispo 65, departamento 2: M-6872.

HOSPITAL: 2 PLANTAS CITARON y monolítica, 680 por 20, de sala, recibidor, 3 habitaciones, baño intercalado, comedor al fondo, cocina, cuarto y servicios criados, cada planta. Renta $68.00 en $9,000. Obispo 65, departamento 2: M-6872.

MISION: DOS PLANTAS CITARON y monolítica, de sala, saleta, 3 habitaciones, baño completo, cocina, cada planta. Renta: $50.00, en $3,000 y reconocer $4,500 moratoriados. Obispo 65, departamento 2: M-6872.

CAMPANARIO CERCA NEPTUNO: 2 plantas fabricadas en 240 metros cuadrados, de sala, saleta 4 habitaciones baño completo comedor al fondo cocina cuarto y servicio criados, cada planta. Renta $50.00, en $3,000 y reconocer $4,500 moratoriados. Obispo 65, departamento 2: M-6872.

AMARGURA: DOS PLANTAS CITArón y monolítica, fabricadas en 256 metros cuadrados: de sala, saleta, 4 habitaciones, baño intercalado, comedor al fondo, cocina, cuarto y servicios criados y un apartamento en la azotea. Renta $130.00, en $21,000. Obispo 65, departamento 2: M-6872.

¡GANGA! ¡GANGA! PROXIMO INfanta, 3 plantas modernas, de sala, comedor, 3 habitaciones, baño, cocina y servicios cada planta. Rentan $72.00, en $8,000. Obispo 65, departamento 2: M-6872.

¡GANGA! ¡GANGA! VEDADO, 21 cera 12, una planta citarón y techos monolíticos, de jardín, portal, sala, saleta 4 habitaciones, dos baños intercalados cocina, servicios criados: $8,500. Obispo 65, departamento 2: M-6872.

LA SIERRA: CASA CHALET MONOlítico. Planta baja: jardín, portal, sala, comedor, pantry, cocina lavadero, garage, cuarto y servicio de criados. Planta alta: terraza, amplio hall, cuatro dormitorios, dos baños. Renta: $50.00, en $6,200. Obispo 65, departamento 2: M-6872.

LOMA DE CHAPLE : LINDA RESIdencia monolítica, decorada: jardín, portal, sala, recibidor, 4 habitaciones, baño intercalado, comedor, cocina servicios criados traspatio con frutales: $4000. Obispo 65 departamento 2: M-6872.

JUAN DELGADO: UNA PLANTA MOderna de jardín portal, sala, saleta, 3 habitaciones, baño intercalado, cocina y patio $4,000. Obispo 65, departamento 2: M-6872.

$1,300, CASA MAMPOSTERIA, PISOS Moraicos: portal, sala, saleta, tres habitaciones, comedor, cocina, buen patio, reparto Columbia, Marianao. Renta: $18.00. Informes: Sr. Maciá. Telf. FO-1354.

49 SOLARES

SE VENDE EN EL MEJOR LUGAR de Luyanó, un solar de esquina situado en Rosa Enríquez esquina a Arango y midiendo 31 metros 10 centímetros por Rosa Enríquez y 17 metros 50 centímetros por Arango, medidas ideales para parcelarlo. Precio único $1,500. Informa Ramón Larrea, A-2155, Aguiar 71.

VENDO PARCELA DE ESQUINA, lo mejor de Miramar, Tercera Avenida esquina a 16, medida ideal, 30 por 35 varas. Da para dos casas, rodeada de magníficas residencias. Precio oportunidad. Dueño: Riva. FO-1093.

VENTAS

49 SOLARES

COUNTRY CLUB, CORONELA, EN el Gran Boulevard. Vendo 1,500 metros. Igual: 20,860 varas, de esquina. Precio: 50 centavos vara. Véame, es una oportunidad. Informes directos a interesado: M. de J. Acevedo, notario comercial, San Nicolás 28. Telf. A-7405.

GRAN REPARTO MIRAMAR: AVE nida Ramón Mendoza, cerca Reloj. Vendo dos solares de 1,251 varas. Precio: $5.75 vara.

AVENIDA SEPTIMA ENTRE 10 Y 12, solar sombra, 1192.71 varas. Precio: $3.75 vara.

AVENIDA RAMON MENDOZA, A la sombra, vendo solar 1251 varas. Precio: a $3.85 vara. Véame, haremos negocio. Informes: M. de J. Acevedo, notario comercial, San Nicolás 28.

CALLE TERCERA, ENTRE BAños y F. Vendo un solar de 13.66.50 por 683 metros. Precio: $6,000 y deducir $1,000 de censo. Doy facilidades.

CALLE BAÑOS: VENDO DOS CHAlets estilo Montenegrino. Mide cada uno: 13.50 por 22.68. Igual: 306 metros. Constan: portal, sala, gabinete, comedor, cocina. Altos: dos cuartos, baño, terraza al frente. Mampostería. Precio: $3,750 m. o. Informes: M. de J. Acevedo, notario comercial, San Nicolás 28. Telf. A-7405.

PROXIMO HOTEL NACIONAL $10.50 METRO

Una cuadra del hotel Nacional, 2,500 metros, esquina, brisa: $11.000 y reconocer $16,000 de censo; otro, Vedado, solar esquina, frente parque: $11.00 metro. Gerardo Mauriz: M-7586 La Metropolitana 538.

SOLAR, PRECIOSO LUGAR

Calzada de Columbia, la parte más alta, entre Aliados y Bélgica, 15.75 por 45. Lo mejor del reparto Alturas de Almendares. Gerardo Mauriz: M-7586, La Metropolitana 538.

La Coronela, 14,000 metros, a $0.55 metro, magnífico terreno, con frutales, situación inmejorable; otro, próximo Ciudad Militar, una manzana, 12,000 varas, a $0.50 vara. Gerardo Mauriz: M-7586, La Metropolitana núm. 538.

Avenida Ramón Mendoza, un solar 1,000 varas, a $5.75 vara; calle 17, Vedado, esquina, 500 metros: $9.00; calle 17, esquina brisa, casa, 1,133 metros en $13500. Gerardo Mauriz. Telf. M-7586, La Metropolitana 538.

POR EMBARQUE

Regalo solar 16 por 59 varas, en Lawton Batista, calle doble línea de tranvía, D. entre 10 y 11. Véalo y ofrezca. Informes dueño: FO-3537.

POR 2450 PARCELITA EN CLAVEL entre Infanta y Pajarito, 60 vs. Otra de 100 vs., $750; no hay que dejar pasillos laterales ni 15% de patio. Dueño: F-4232, M-2567.

50 FINCAS RUSTICAS

CARRETERA CENTRAL: HOYO yo Colorado. Vendo finca media caballería, muchos frutales, pozos, tierra colorada primera. Precio: $2,500.

CARRETERA VIVANCO, SAN ANtonio de los Baños. Vendo finca, tierra colorada de primera, casas, frutales, cultivos, cercada piedra, apeadero tranvía al frente y fondo. Precio: $3,750 m. o.. Una hora Habana. Informes a interesado: M. J. de Acevedo, San Nicolás 28: A-7405.

GRAN FINCA PARA VAQUERIA Y CULTIVOS MENORES

Carretera, 17 kilómetros de La Habana, 5 y media caballerías, tierra de primera, precioso chalet y otros edificios, buena arboleda, gran establo para 60 vacas, de hierro y cemento, tres pozos, con su turbina de 6 pulgadas y tuberías Río. Se vende por la tercara parte de su valor. Lluria, La Metropolitana núm. 213.

100 CABALLERIAS: $28,000

Entre Ciego de Avila y Florida, cercada, 25 caballerías de monte, parte se está empastando, propia para ganado. Gerardo Mauriz: M-7586, La Metropolitana 538.

150 caballerías, 50 kilómetros de La Habana, Carretera Central, río, caña, parte empjastada: $95,000; otra, 85 caballerías: $58,000. Gerardo Mauriz: M-7586, La Metropolitana 538.

Finca próxima Habana, arboleda de todas clases, gran chalet de mampostería, buena teirra y un patio sevillano: $20,000; otra, 4 y media caballerías, buen batey, mucha palma: $23,000; otra, 2 y media caballerías: $5,000, tierra colorada, mucha arboleda. Gerardo Mauriz: M-7586, La Metropolitana 538.

TRES CABALLERIAS: $2,650, LIbre deudas, coloradas de fondo, junto Jovellanos. Abundante agua siempre. La mejor zona en tierras. Benítez, Malecón 304, esquina Escobar, 12 a 4.

PRECIOSA FINCA, FRENTE CARREtera, junto Curva Cantarranas: 1.500 pesos. Inmensidad frutales escogidos, guarda-raya, palmas, picos orientales, árboles ornamentales. Curiosa, moderna casa moderna, garages. Benítez, Malecón 304.

51 ESTABLECIMIENTOS

EL MEJOR NEGOCIO, POR NO POderlo atender. Se vende la cantina de refrescos, sita en Reina 75. Informes en la misma.

ALQUILO LA VIDRIERA DEL BAR Carmelo, Galiano y Trocadero, para tabacos, cigarros, quincalla y billetes re Lotería, boletos; en $35. Se da contrato. Informa dueño bar.

¿QUIERE NEGOCIO DE OPORTUNIDAD? VEA A PEREZ

Vendo: bodegas, barras cafés, hoteles, casas huéspedes, lecherías, carnicerías, casas de empeño, fondas, panaderías. Negocios de todas clases y todos los precios. Negocios seguros. Véame: Sr. Pérez, café «Internacional», Monte y Zulueta, de 1 a 5. No curiosos.

VENTAS

51 ESTABLECIMIENTOS

VENDO NAVE DE 10 POR 25 MEtros, en terreno de 1,000 metros. Carpintería preparada para toda clase de trabajos. Informes: I-6251.

OPORTUNIDAD POR NO PODERLO atender, vendo magnífico café, lugar céntrico, buen contrato, poco alquiler, buena venta. Informan: Compostela 50. Teléf. M-2751. A. Solís.

GANGA: SE VENDE UN TRAPICHE de guarapo. Buen punto. Misión y Florida.

VENDO GRAN LECHERIA O ADMIto socio y una vidriera de tabacos, $300, que vale $1,000. Aproveche el que le interese esta ocasión. Arrojo. Belascoaín 50 y Zanja.

52 BOVEDAS Y PANTEONES

MAGNIFICA BOVEDA

Y osario en la calle central Acabada de fabricar con mármolo estatuario. Se vende bóveca y osario de gran lujo en la calle Ventral del Cementerio de Colón por menos de lo que costó. Nunca ha sido usada y tiene una bella alegoría. Telf. U-2242 y U-3914.

53 AUTOMOVILES - ACCESORIOS

VENDO PLYMOUTH CERRADO DE 4 puertas, verde, lujo, del 37, flamante. También cuña Ford del 31, en buen estado. Telf. I-5558. Preguntar por Amadeo, Palatino 2.

SE VENDE CHEVROLET 1937, Master de Luxe sedan casi nuevo verlo en Monte 296 entre Estévez y Pila. Informes A-2155

MAGNIFICA CUÑA CERRADA, DODge 1937, de dos y cuatro asientos, pocos kilómetros recorridos, propia para comisionistas o vendedores, vestidura de cuero, pintura y gomas nuevas, radio. Precio muy atractivo, al contado o a plazos. Véala en la casa de los carros usados baratos: J. Ulloa y compañía, Prado 5.

APROVECHE BUICK 1937, CUATRO puertas, como nuevo, mecánicamente perfecto. Solamente 22,000 kilómetros. Pintura sin un arañazo, gomas como nuevas. J. Ulloa y Compañía, Prado 5. Precio rebajado, con facilidades.

ESTUPENDO PACKARD 120, DE 1937, Touring Sedán, de cinco asientos, pintura especial azul perla, muy atractiva, esterillas nuevas, parrilla, gomas, mecánica, etc., todo como de paquete. Precio: menos de lo que usted piensa. Damos amplias facilidades. Lo garantizamos como si fuera nuevo, 30 días. Por escrito: J. Ulloa y Compañía, Prado 5.

GRAN OPORTUNIDAD: SE VENDE un Chevrolet tipo Sedán Deliver, del 36, casi nuevo, propio para tostaderos, tintorerías o panaderías. Hay otras gangas, también en camiones de repartos de todas clases. Véalos en Belascoaín 851, moderno, esquina Peñalver. Telf. U-2455.

SE VENDEN CAMIONES WHITE DE volteo, cargador de arena, concreteras, bombas para agua, grúas de estera de gasolina. Informan: Franco y Llinás. Teléfono U-2345.

54 MAQUINARIAS

SE VENDEN CORTADORES DE HOjas de tabacos y maquinarias de cigarrería en general. Ramón Rodríguez, Nueva del Pilar Nro. 14 altos, Telf. U-5824 Habana.

NECESITO DINERO. VENDO UNA máquina Chandler Nro. 4 en muy buenas condiciones en $350.00 una planta eléctrica compuesta de un motor de petróleo de 50 H. P. y un dinamo de 35 H.P. en $300. Rivero. Obrapía y Oficios.

56 MUEBLES Y PRENDAS

SE VENDE EN CASA PARTICULAR un lujoso juego de sala dorado con buena tapicería de ocho piezas. Se puede ver en Prado 56, bajos, después de las tres de la tarde.

CASA PARTICULAR SE VENDE UN jueguito de cuarto de jovencita, en San Francisco 17, altos, habitación de estudiante, puede verse de 8 a 11 y de 12 a 5. Urgen venta.

VENDO A PARTICULARES, MUEbles finos de mi casa. J Nro. 110, apartamento No. 4 2 a 6 p.m.

MUEBLES EN GANGA: CONStruídos en las mejores maderas, estilos modernos y elegante. Grandes facilidades de pago. Admitimos muebles en cambio. Visítenos y se convencerá. Díaz y Chao, Neptuno 197 y 200, entre Belascoaín y Lucena: U-5154.

¡¡OPORTUNIDAD!! ESPECIALIDAD EN ESTILO INGLES

¡NO PAGUE LUJO!
VISITE LA MUEBLERIA Y TAPICERIA «GARCIA ESPINOSA» EN SAN RAFAEL Y SOLEDAD ELEGANTE Y COMODOS LIVING ROOMS

Verdadera ganga en juegos de cuarto de 8 piezas, con elegante butacón, en 100.00. ¡Dando y dando! Necesitamos dinero. No se cobra lujo porque no lo tenemos. ¡Además! porque somos obreros, directores y propietario. Nota: Hacemos tapicería en general y pintamos mimbres con aparato eléctrico. Nuestro teléfono: U-1424. English spoken.

VENTAS

56 MUEBLES Y PRENDAS

VENDO REFRIGERADOR GENEral Electric, en perfecto estado. Buen precio. Véalo: La Rosa 316 D., Cerro.

DOY $2.000. VENDO A PARTICULAR jueguito cuarto para jovencita. Informan habitación del estudiante, San Francisco 311 entre San Rafael y San Miguel; verlos de 8 a 5 o en Reina 28, azotea.

¡¡OPORTUNIDAD!! JUEGOS DE cuarto, de 8 piezas, con elegante butacón, a $100.00. ¡Dando y dando! Necesitamos dinero. También chaislongs de imitación piel y juegos tapizados a precios increíbles. Mueblería «García Espinosa», San Rafael entre Aramburo y Soledad.

59 RADIOS

POR EMBARCAR FAMILIA AMERIcana vende radio Monarco del Aire, onda corta $18.00; piano «Tapen» nuevo primera oferta, camas Simmons hierro $3.50; mesitas, espejos, lámparas, cuadros, colchonetas, mamparas, todo perfecto estado, desde $1.00 a $4.00. Genios 3 esquina Morro departamento 402

60 INSTRUMENTOS DE MUSICA

VENDO UN GRAN PIANO ALEMAN de marca famosa, chiquito, modernísimo, de caoba maciza, color nogal, está nuevo y lo doy barato. Venga y vea. Dragones frente al Teatro Martí.

FAMILIA AMERICANA POR EMBAR car ende piano marca «Tapen» completamente nuevo. Venga, la primera oferta erá aceptada. Genios Nro 3, esquina a Morro, departamento 402

62 OBJETOS VARIOS

BILLARES: SE VENDE UN BILLAR 4 por 8, Chicago, nuevo, barato. Angeles número 37, entre Monte y Corrales.

Dinero-Hipotecas

64 OFERTAS

DINERO RAPIDO

Sobre automóviles, terrenos, alquileres, muebles, panteones, con buena garantía al momento. Informes: Sr. Blanco, bufete Gay y Blanco, Empedrado número 12, casi esquina Cuba. Telf. A-7958.

HIPOTECA: DOY $2,000 AL 8 POR ciento sobre propiedad en La Habana, o compro casa de este precio. Personalmente a su dueño: Benítez, Malecón 304, esquina Escobar, 12 a 4.

65 BONOS Y VALORES

COMPRA POLIZAS Y BONOS COMpañías extranjeras. Pagando Precios altos. Véame hoy mismo Mr. J. O. Ramos. Aguiar 84, Habana.

ENSEÑANZAS

75 PROFESORAS - PROFESORES

HABLE INGLES DESDE LA PRIMEra clase por método práctico, rápido y exclusivo de Miss Roca. También enseño taquigrafía y menografía Estudio Crespo 60 entre San Lázaro y Refugio.

INTERES GENERAL

VENDO
PESETAS
BANCO DE ESPAÑA
BILLETES DE A 25, 50, 100, 500 Y 1,000 PESETAS

Aproveche esta oportunidad, que el dinero que usted emplee comprando pesetas, pronto le dará una utilidad del 150 por ciento. Informes: E. Domínguez B., calle San Lázaro 305-C., primer piso. Telf. U-2529 y M-4247.

ALQUILERES

79 HOTELES

HOTEL Y RESTAURANT «LAS TULLERIAS»

Monserrate 91, entre Lamparilla y Obrapía: M-1792. Hospédese y coma en el hotel «Las Tullerías, y comerá sabroso y vivirá fresco, tranquilo y económico. Pida lo especial de la casa: un table d-hotel.

Hotel CORTEZ MIAMI

Situado en el centro de la ciudad, frente a la Oficina Principal de Correos, a media cuadra del Consulado cubano, 115 habitaciones, con baños. Precios de Verano: $1.50 habitación, sencilla, y $2.00 doble, por día. **Precios especiales por semana.**

Avenida Northeast First y Tercera Avenida.

80 CASAS DE HUESPEDES

CASA DE HUESPEDES «LA REPUblica», Aguila 155, esquina a Barcelona, A-6639, Apartamentos y habitaciones con todo servicio, agua fría y caloiente. Excelente comida. Precios módicos. Admitimos abonados.

81 CASAS DE COMIDAS

SERVIMOS COMIDA A DOMICILIO, dos personas: $0.60; tres: $0.90; y cuatro $1.00. Suárez número 2, café Ten Cent. Hablen con el cocinero.

82 APARTAMENTOS

MAGNIFICO APARTAMENTO CON vista a la calle y todas comodidades, agua fría y caliente, luz, teléfono, etc. Se alquila en San Rafael 37, altos, a media cuadra de Galiano

ALQUILERES

82 APARTAMENTOS

ALQUILO EN HERMOSO APARTAmento, en lo más céntrico de la Habana. Galiano No. 40; 3er. piso, compuesto de dos habitaciones, hermoso baño, cocina, patio sevillano y servicio de criados. En la misma hay una habitación chica, con su baño privado.

VILLEGAS 23 ENTRE EMPEDRADO y San Juan de Dios. Edificio recién construído. Apartamento con sala, dormitorio, cocina y baño. Informes en la misma y Bufete de Arellano. M-3936.

ALQUILO APARTAMENTO LUJOSAmente amueblado. J Nro. 110 apartamento 4 de 2 a 6 p.m.

«EDIFICIO ARCOS» SE ALQUILAN apartamentos, informa el conserje del mismo F entre 19 y 21 Vedado.

VEDADO APARTAMENTOS CON GArage, magníficos, dos habitaciones, sala, comedor, cocina y baño completo modernos, portal, con servicio de encargado y teléfono. Calle 8 esquina Zapata Fernández F-5724

ALQUILASE: SAN RAFAEL 100, BAjos, entre Escobar y Gervasio: sala y gabinete, propio para profesional o taller confecciones, con derecho teléfono. Informes:: U-3140.

PEÑA POBRE 20, BAJOS, ENTRE Habana y Aguiar, alquilo departamento interior de 2 habitaciones y cocina y una habitación con lavabo de agua corriente. Se piden referencias. Hay teléfono.

EN $13.00 ALQUILO APARTAMENTO interior, dos posesiones, baño, cocina, luz eléctrica, agua abundante, muy fresca, para corta familia. Zequeira número 13, entre Romay y San Joaquín.

83 DEPARTAMENTOS

INQUISIDOR NUMERO 20, ALTOS, entre Santa Clara y Luz. Se alquila departamento compuesto de sala y cuarto balcón a la calle, techos monolíticos. Alquiler módico. Informa el encargado.

84 HABITACIONES

VEDADO: CALLE PASEO No. 311, bajos, entre 13 y 15; familia honorable alquila fresca habitación anexa al baño, agua caliente, teléfono, comidas esmeradas. Módico precio.

SE ALQUILA UNA HABITACION amueblada a hombre solo, amplia y ventilada. Egido 29, altos. Casa particular. Precio muy bajo.

SE ALQUILAN DOS FRESCAS HAbitaciones en casa de familia; se cambian referencias. San Miguel 97, altos. Teléfono U-5059.

HABITACIONES Y APARTAMENTOS precios especiales, tenemos desde $6 con y sin muebles; comida si la desean; frente Parque Central. Prado 93 altos Partagás.

SE ALQUILA EN CASA PARTICUlar 2 grandes y ventiladas habitaciones, agua abundante caliente, baño completo; se da comida. Amistad 50; 2do. piso.

EN $8.00 ALQUILO PERSONA SOLA un cuarto sin muebles claro y ventilado. Buen baño y teléfono Campanario 251 esquina a Concordia.

HABITACION MUY AMPLIA Y fresca el lugar más céntrico de la Habana San Miguel Nro. 5 entre Prado y Consulado. Agua y Luz a todas horas.

NEPTUNO 30 ESQUINA A INDUStria alquilo una habitación con balcón a la calle, entrada independiente, sin comida, baño con agua caliente sólo a personas decentes.

SE ALQUILA UNA HABITACION a señora sola en casa particular, familia de moralidad, con o sin comida, San Nicolás 113 2o piso esquina a Animas.

ALQUILO HABITACIONES GRANdes, muy frescas, con luz, a $7.00, Puerta Cerrada números 16 y 30, Habana. Sólo personas mayores. Dueño: José García. Telf. A5-2491.

ALQUILO HERMOSA HABITACION y apartamento, en casa particular, con lavabos agua fría y caliente, comida de primera calidad y teléfono. Se agradece referencias. Campanario 214, altos, entre Concordia y Virtudes.

87 HABANA

BEERS BULLETIN

NEPTUNO (96), mueb., 3h., $65.
GERVASIO, Mueb., 3h., $70.
JOVELLAR (315), mueb., 3h., $75.
VED. (H) mueb., 2h., Frig. $75.
VED. (17 No. 955), mueb., 3h., gaALM. ALM. (12 esq. 11) muebles, 5 habitaciones, 3 baños, $200.
AMP. ALM. (13), 3h., 2b., $100.
M'MAR: 8h., 5b., Gar. 5 méq., $300.
CORONELA: Vacía, 5h., 2b., $60.
HAV.-BILTMORE: Mueb., 4 habitaciones, 2 baños, $150.

SE VENDE: Buen terreno, frente a Infanta, 3.165 mets. cuad., 35 mts. de frente. Espléndido para edificio o Fábrica. Solamente $8 metro.

SE VENDE: Casa en suburbios (en la cumbre), 5 cts. viaje; 6.285 vs., 2 casas, pozo, numerosos frutales; $3.250 contado.

SE VENDE: Isla de Pinos; 670 caballerías, potrero, plátanos, carbón, 4 cabs. frutales, 260 cabs. potrero, 3 pozos, 2 ríos. Renta $1.800 año; 10% sobre el capital. Solamente $30 cab.

«GEORGIA VOCATIONAL SCHOOL». Ambos sexos: $340.00.

«SI A UD. LE GUSTAN NUESTROS SERVICIOS, DIGASELO A SUS AMIGOS; SI NO LE GUSTAN, DIGALO A NOSOTROS».

M-7730. BEERS HAVANA. A5-1542 Cathedral Chambers. San Ignacio, 16.

EN $34.00 SE ALQUILAN LOS MOdernos y frescos altos, San José No. 124-E, entre Lucena y Marqués González, acabados de pintar; sala, recibidor, tres habitaciones, saleta corrida, baño completo, cocina de gas, calentador, cuarto y servicio de criados; tiene siempre abundante agua, por tener bomba y motor para impulsarla. Llaves en el puesto de frutas, esquina a Marqués González. Informes: Francisco Torres, Aguiar número 65. Teléfono A-7830.

$28.00. NUEVA DEL PILAR, 21, BAjos; acabada de pintar, sala, comedor, 3|4, cocina, baño; 2 meses fondo. Llave altos. Informes: F-5758.

HERMOSISIMOS ALTOS: ESPLENdida sala, comedor, tres amplias y frescas habitaciones, baño y cocina, agua constantemente. Casa fresquísima y cómoda. Acabada de pintar. Precio moderado. Carmen 62, a dos cuadras de Monte.

75 PESOS: EN LO MEJOR DEL VEdado, Ave. de la Universidad esquina a K, hermosa casa con seis habitaciones, dos baños, hall central y demás comodidades; en la misma informan.

55 PESOS: ALTURA DE LA UNIversidad, 27 entre J y K, chalet de dos plantas. Bajos, sala, recibidor, comedor, cocina y servicios de criados, en los altos, cinco habitaciones y baño; informan al lado.

CASA ACABADA DE FABRICAR. Alquilo segundo piso, frente, sala, saleta, comedor, tres magníficas habitaciones, baño intercalado, muy frescas, Neptuni 115, frente a Perseverancia. La Moda. M-6144. Galiano y Neptuno.

PARA LEGACION, CONSULADO O familia se alquila el piso principal de la casa Trocadero núm. 14, casi esquina a Prado, muy fresca y clara; tiene gran sala, saleta, comedor de mármol, cinco cuartos, dos baños, etc. etc. Informes y la llave en el segundo piso de la misma.

MAZON 31, ALTOS, FRENTE AL Parque Aguirre, $30: Sala, comedor, tres cuartos, baño, etc. Informes: Bufete de Arellano. M-3936.

SAN RAFAEL 152-F., ALTOS, ENTRE Oquendo y Soledad, $32: Sala, comedor, tres cuartos, baño, cocina. Informes: Bufete de Arellano. M-3936.

ALQUILERES

87 HABANA

SAN LAZARO 172, ALTOS, ENTRE Galiano y Blanco, moderna sala, cinco habitaciones, baño intercalado, comedor fondo, cuarto y servicios de criados; llaves allí; precio $55. Informan: F-3137.

TROCADERO 99 ENTRE GALIANO Y San Nicolás, alquilo en 32 pesos, altos con sala, comedor, tres cuartos y baño completo. Informan en Aguila 404 primer piso.

VIRTUDES 143, EDIFICIO MADERno, entre Escobar y Gervasio. Se alquila día primero planta baja, muy amplia y fresca. Puede verse de 11 a 2 p.m. Informan en la misma. Teléfono U-1398

SE ALQUILA EL PRIMER PISO DE la casa Virtudes 110 con sala, saleta, 3 cuartos, baño intercalado, comedor, cocina, servicio de criados y agua abundante. Informan en la misma de 8 a.m. a 12 m. y de 2 p. m. a 6 p.m. y al FO-1672

MALECON 338 ENTRE GERVASIO Y Belascoaín. Alquilo magnífico y fresco piso alto terraza, sala, comedor, 4 grandes cuartos, baño completo, cocina, criados etc. Exigo referencias, llave en la misma.

ZANJA ESQUINA A LUCENA A media cuadra de Belascoaín, magníficos altos con sala, 3 amplias habitaciones, baño completo y todos los demás confortables servicios. Informan en la misma o en el F-3228

MARINA NUM. 64

Frente al parque Maceo, primer piso alto, case moderna: recibidor, sala, comedor, 3 amplias habitaciones, lujoso baño intercalado, cuarto criados con baño. Llaves en la misma, de 3 a 6. Informes: Telf. A-6318, O-Reilly 19.

ALQUILO PRIMER PISO ALTO, Concordia 117, entre Belascoaín y Gervasio: sala, comedor, dos cuartos, baño, servicio. Llave bajos. Informan: M-6193, después de las 9 a. m.

$26.00; H. UPMANN 19, ALTOS MOdernos, entre Valle y Zapata, amplia sala, recibidor, tres habitaciones, baño intercalado. Totalmente independiente. Llaves: bodega inmediata. Informes: I-5955. Referencias.

ALTOS MODERNOS EN NEPTUNO entre Espada y San Francisco: 32 pesos; casita con 2 posesiones, buen baño, pegada Infanta y Maloja: $15.00. Informes: Carlos III núm. 22: U-1709.

ALQUILO ACABADA DE FABRIcar, 3 habitaciones, baño intercalado, agua caliente, sala, saleta, comedor, cocina y 2 patios. Vapor número 4387. Precio: $33.00.

SAN NICOLAS 42, BAJOS, ENTRE Virtudes y Animas. Vestíbulo, sala, recibidor, cuatro habitaciones, baño intercalado, comedor al fondo, cocina cuatro y servicio criados, patio: llave en bodega, esquina Virtudes. Informes 19 No. 507 entre D y E, Vedado. Teléfono F-5420.

88 VEDADO

CALLE I No. 462 ENTRE 21 y 23, SE alquila un alto sala, tres habitaciones, baño intercalado, comedor y cocina, acera brisa. Informes la misma. Teléfono F-6422.

SE ALQUILAN LOS BAJOS DE 19 Nro. 451 esquina a F con amplio portal, sala, recibidor, comedor dos baños, tres cuartos servicio completo de criados y garage. Informan en los altos.

EN LO MEJOR DEL VEDADO ALquilo casa acera sombra: portal, sala, cinco habitaciones, dos baños completamente nuevos, comedor, cocina, pantry, cuarto y servicio de criados, garage para dos máquinas. En los altos: sala, dos habitaciones, baño intercalado. Calle A Nro. 172 entre 17 y 19. Informes Telf. F-3871

LINDO CHALECITO 26 Y 23, VEDAdo, 5 cuartos, garage, llave al lado. Telf. F-2856

19 ENTRE 16 Y 18, PRECIOSO APARtamento nuevo, sala, comedor, dos cuartos grandes con closets, baño de lujo, cocina, cuarto servicios criados. Informan la misma FO-3219

VEDADO. CHALET DOS PLANTAS, sala, comedor, hall, cuatro cuartos, dos baños, garage, cuartos y servicios criados. La llave en la misma. Informan F-5459

EDIFICIO «BIARRITZ», CALZADA y J, Vedado Alquilo moderno fresco piso alto, sala, comedor, 3 cuartos, criado, baño, etc. Exígense referencias.

LOS AMPLIOS Y VENTILADOS altos de 21 esquina a K, con dos grandes y frescas terrazas, una cubierta y otra no, sala, vestíbulo, recibidor, comedor, cinco cuartos y seis closets, pantry, cocina, cuarto y servicio de criados, baño moderno completo intercalado. También se alquilan los bajos con amplio y fresco portal corrido, hermoso jardín, sala, comedor, cinco cuartos y dos closets, baño moderno completo intercalado, cocina, cuarto y servicios de criados. Informes: F-5505 y M-3884.

ALTOS FRESCOS, MODERNOS, SEgundo piso, A. esquina Zapata, Vedado: sala, comedor, dos habitaciones con closets, refrigerador eléctrico. Precio: $36.00. Informan en la misma.

SE ALQUILA O VENDE CON FACIlidades de pago, moderno y cómodo chalet en calle 8 número 531, entre 21 y 23, Vedado. Agua abundante. Puede verse.

89 CERRO - PALATINO

SE ALQUILA GARAGE PARA DOS máquinas con habitación alta y servicios completos. Luz No. 61 Oeste; Loma de Chaple. Víbora.

PRIMELLES 273, ENTRE SAN CRIStóbal y Pezuela; ruta 18: Portal, sala, comedor, cuatro habitaciones, baño intercalado, cocina, cuarto, servicio criados, patios; acabada de pintar. Teléfono M-7816.

90 MARIANAO - REPARTOS

MIRAMAR: DOS ESQUINA A TERcera Avenida. Magnífica residencia, esquina sombra. Amplia, moderna, lujosa. Rodeada jardín, garage 2 máquinas, con o sin muebles. Visible diariamente.

REPARTO ALMENDARES. — 14 Y la, planta baja, esquina de fraile, misma cuadra del cine Roxi, portal, sala, tres frescas habitaciones, baño espacioso completo moderno, comedor, cocina, cuarto criado, jardín al frente y costados. Treinta y cinco pesos. Llaves en los altos. Informes: F-3755

REPARTO MIRAMAR: TERCERA Avenida esquina a calle 4, muy próximo puente, chalet acabado fabricar, propio personas gusto, dos plantas, portal, sala, comedor, cocina cuatro amplias habitaciones, dos lujosos baños, terrazas, dos cuartos, un baño criados, garage dos máquinas Llave en la misma.

MARIANAO. CASA PORTAL, SALA, dos cuartos grandes, comedor, cuarto baño, patio, azotea, pintada, moderna, punto céntrico, calle Campa 32, entre Luisa Quijano y Padres, Ganga, $20 Aire, luz, fresca.

91 JESUS DEL MONTE - VIBORA

SE ALQUILA EN LA LOMA CHAple calle Luz Nro. 59 un precioso chalet. Llaves en el 63 Telf. U-6423

D. STRAMPES 417 ESQUINA CARmen. Lujosa mansión 1.000 metros terreno. Sala, hall, 5 habitaciones, 2 baños intercalados, comedor,

Profesionales

3 DRES. EN MEDICINA

DR. OCTAVIO RIVERO
Asma, tuberculosis, enfermedades pulmonares y alérgicas.
(Coriza, urticaria)
Ex asistente Servicio del profesor Saye, (Barcelona), ex jefe clínico Dispensario Antituberculoso Municipal. Consultas: lunes, miércoles y viernes, 12 a 2 p. m.; martes, jueves y sábados 9 a 1 p. m. Campanario 43: M-6258.

DR. A. LABRADOR
Especialidad enfermedades estómago, Intestinos Flujos crónicos. Venéreos y Sífilis, Corazón, Riñones y Pulmones, inyecciones intravenosas. Se hacen toda clase de análisis Consultas gratis de 8 a 11. Pagos 1 a 3 Angeles 3, entre Reina y Estrella. A-0801.

VIAS URINARIAS
EXCLUSIVAMENTE
Tratamiento rápido de las enfermedades de la uretra, próstata, vejiga, riñones, etc. IMPOTENCIA en todas sus formas. GENERANDI, COEUNDI, ESPERMATORREA, ESTERILIDAD, POLUCIONES NOCTURNAS, etc. Afecciones de SEÑORAS RESECTOSCOPIA DE LA HIPERTROFIA PROSTATICA. (Método Thompson y McCarthy).
Consultas y reconocimientos gratis de 3.1|2 a 8 de la noche. Consulado 39, altos, entre Genios y Refugio.

DR. A. BARBA INCLAN
Médico cirujano. Huesos, articulaciones y músculos. Especialista ortopédico del hospital de la Policía Nacional y ayudante del profesor A. Inclán. Gabinete de electricidad médica y masage. (Consultas diarias, de 2 a 3 p. m. Reconocimiento: $5.00; consultas sucesivas: $3.00; consultas fuera de hora: $10.00. Viernes, de 2 a 3 p. m. Consultas gratis para pobres (5 turnos). San Lázaro 122, bajos). Habana.

DR. MESA RAMOS
PIEL, SIFILIS, VENEREO
Impotencia, esterilidad, etc. Consultas y tratamientos 8 a 9 a.m., 5 a 7 p. m. Perseverancia 154 bajos, entre Animas y Virtudes.

DR. ROSAL
Sistema nervioso. Corazón Medicina interna. Consulta diaria, de 4 a 6. San Miguel 117 bajos, entre Gervasio y Escobar. Telf. U-2342.

5 DENTISTAS

J. M. HERNANDEZ CALZADILLA, cura dientes flojos y piorrea, arregla puentes rotos. Extracciones con anestesia local y gas. Consultas hasta las 10 p. m., Neptuno 33 altos: M-7537.

DR. ARMANDO CRUCET
Cirujano dental y oral de la facultad de Pennsylvania y del Garestón Hospital of Oral Sugery, ex profesor de la Moffit Porcelain Dental School de Filadelfia.
Tratamiendo médico quirúrgico de la piorrea alveolar, dentaduras de porcelana, cordales impactados, Rayos X, diaterma, electro coagulación, Infrarrojo Alta frecuencia, Rayos Violeta.
Consultas por hora fija.
15 y L, Vedado.
Telf. F-5153.

6 COMADRONAS

CONSUELO RUDA
Comadrona ex interna de la casa de Salud «La Balear». Muchos años de práctica. Consultas gratis, Nueva del Pilar número 14, entre Benjumeda y Desagüe. Telf. U-5824.

COMPRAS

9 CASAS

COMPRO EN LA HABANA CASA nueva o en buen estado de $10.000 a $15.000, trato directo con su dueño, Gonzalo Forcade. Telf. M-6321

SE COMPRA UNA CASA DE DOS plantas independiente, de Reina a San Lázaro y de Belascoaín a Galiano. De 5 p.m. en adelante FO_2503

COMPRO CASAS CHICAS O GRAN des. También fincas rústicas, hipotecas, con y sin moratoria. No importa precio. Operación en 24 horas. Alberto Cuervo, edificio La Metropolitana 342. M-2808 O'Reilly y Aguacate.

COMPRO CASAS CHICAS Y GRANdes. También fincas rústicas, hipotecas, con y sin moratoria. No importa precio. Operación en 24 horas Alberto Cuervo, edificio La Metropolitana 342. M-2808, O_Reilly y Aguacate.

COMPRO CASA MODERNA, TRES dormitorios, ventilaca y a la brisa, repartos Kohly, Alturas de Almendares o La Sierra. Pago hasta ocho mil pesos. Trato directamente con propietario. No corredores. Dejar detalles por escrito al doctor Vizoso, hotel Regina, Industria y San Rafael.

10 SOLARES

COMPRO EN MARIANAO O EN BUEN RETIRO
Parcela de terreno pequeña y barata; pago de contado. Operación rápida. Pedro de la Cuesta. A-8697 y FO-2419.

COMPRAMOS SOLAR DE ESQUIna en Nicanor del Campo, La Sierra o Miramar, pago de contado, operación rápida. J. P. Quintana, Chacón 23. M_8182

17 MUEBLES Y PRENDAS

M-9136: COMPRO
Máquina coser, escribir, muebles, oficinas completas, archivos, caja contadora, café, fonda, divisiones, mamparas, sofás, oficina caja-hierro, vidrieras, neveras, pupitres, baúles, maletas, objetos arte fuente soda, barberías completas. Compro, cambio y vendo. Llame M-9136.

U-2530: COMPRO MUEBLES, LIQUIdo casas completas. Si embarcan dinero anticipado. Objetos arte, porcelanas, vajillas, pianos, libros, máquinas coser y escribir, instrumental clínico, equipajes. Compramos todo. U-2530

U-5484. COMPRO MUEBLES, MAquinas coser y escribir, objetos de arte, lámparas, pianos, porcelanas, libros, cuadros, alfombras, maletas antigüedades, neveras y ropa. Acudo en seguida. Telf. U-5484

M-2252: COMPRO
Máquinas coser, escribir, muebles hogar, oficinas, contadoras, divisiones, mamparas, equipajes, porcelanas, bronces, marfil, cristalería, vajillas, antigüedades. «El Corazón de Jesús» Salud 47 entre Manrique y Camnanario. M-2252

A-9003: COMPRO MUEBLES
FINOS Y CORRIENTES
Objetos de arte, oficina todo, lámparas, equipajes, máquinas coser, sillones barbería, pianos, porcelana, bronce, ropa caballero. Todo lo que venda. Telf. A-9003.

M-7084: COMPRO MUEBLES, MAquinas coser y escribir, objetos de arte, lámparas, pianos, porcelanas, libros, cuadros, alfombras, maletas, antigüedades, neveras y ropa. Acudo en seguida. Telf. M-7084.

U-6970. COMPRO MUEBLES, OBJEtos arte, máquinas coser, escribir, burós, piano, vajillas, alfombras, libros, cuadros, plata, antigüedades, baúles, maletas; compro todo, pago alto precio. U-6970.

COMPRAS

17 MUEBLES Y PRENDAS

U-7033: COMPRO MUEBLES, OBjetos arte, máquinas coser y escribir, vajillas, alfombras, objetos plata, lámparas, libros, instrumental, clínica, etc. Voy rápido. Casa «Varadero» teléfono U-7033

U-1510. PARTICULAR DESEA COMprar rápido cuarto tres cuerpos, comedor Renacimiento, sala, coser Singer, ropas, neveras, radios, escritorios, máquinas de escribir y artículos de arte. Oportunidad que se le presenta. Operación rápida. U-1510.

COMPRAMOS JOYAS
Antiguas y modernas, con brillantes, zafiros, rubíes y esmeraldas finas, oro, platino, plata y enchapes hasta en pedazos. Objetos de plata, bandejas juegos de café, cubiertería y otros artículos. Rosarios de oro y plata, con cuentas de perlas, coral, amatistas, etc. Pagamos bien. Vamos a domicilio.
CARBALLAL Y HERMANOS
San Rafael 138, entre Gervasio y Belascoaín. Telf. U-5744.

A-7795: COMPRA MUEBLES
De todas clases. Pagamos más que nadie. También vendemos, cambiamos y alquilamos. No venda sin antes hacer una llamada: A-7795. Vamos en el acto. «La Honradez». Máximo Gómez número 85.

COMPRO: A-6628
Pignoramos compramos joyas finas, artículos plata, bronce, porcelana, cristal, marfil, alfombras máquinas escribir, Singer, radios, lámparas, muebles, ropa de hombre y objetos valor.
«LA REGENCIA»
Suáre números 8 y 10
Telf. A-6628

A-6620: COMPRO MUEBLES
Juegos de cuarto, comedor, sala, piezas sueltas, neveras, refrigeradores, máquinas de coser y escribir, muebles de oficina, radios y equipajes. Líquido casa de huéspedes. «La Moderna». Salud 3: A-6620.

18 UTILES DE OFICINA

COMPRAMOS MUEBLES Y MAQUINAS DE OFICINA
Cualquier cantidad. Pagamos bien y en el acto. Llame a los teléfonos: A-7743 y M-2282.
COMPOSTELA No. 56
entre Obrapía y Lamparilla

19 LIBROS E IMPRESOS

SOLICITAMOS PERSONAS TENGAN libros usados compramos en todas cantidades; llame ahora mismo al A_7027 vamos inmediatamente por lejos que sea no tenga pena. A_7027

COMPRAMOS BIBLIOTECAS REStos de ediciones y libros en todas cantidades especialidad en textos vamos a domicilio en el acto. Monserrate 137. Telf. M-1502.

NO REGALE SUS LIBROS ANTIguos a librerías de viejo. La librería «Albela», se los compra pagándole más que nadie. Belascoaín casi esquina a San Rafael Telf. U-5783

23 OBJETOS VARIOS

FRUTA BOMBA. SE DESEA COMprar en cantidades, que sean de buena calidad preferibles las de color rojo. Escríbase dando precio, situación de la finca, y cantidad, a la siguiente dirección. F. V. G. Apartado No. 1936. Habana.

DESEO COMPRAR LOS UTENSILIOS de Colegio o Academia. Industria 96 Apartamento 14 de 2 a 5 p. m.

COMPRO UNA COCINA ELECTRIca de no menos de tres hornillas y un calentador de agua eléctrico también E. Ruiz M-1824

COMPRAMOS CORBATAS TEJIDAS en crochet a mano, en Prado No. 77 A bajos entre Virtudes y Animas

CAMBIOS

24 CASAS

CAMBIO POR PROPIEDAD HABAna o sus barrio, solares bien situados, preciosa finca recreo y labor en San Antonio de los Baños, carretera puerta, dos pozos, dos bohíos, regadío, caballerizas, chiquero, gallinero, toda cercada, sembrada Más de mil árboles frutales en producción Precio 8.000 pesos. Informes M-2404 de 1 a 2

CAMBIO CASITA DE MAMPOSTEría, lugar céntrico de la Víbora, por pequeña casita en La Habana. Doy diferencia. No corredores, asunto directo. Informan: Apodaca y Economía, bodega.

Arrendamientos

A-1 FINCAS RUSTICAS-URBANAS

FINCA DE RECREO. SE ARRIENDA una finca de recreo para persona de gusto, a cinco minutos a pie, del pueblo de Santiago de las Vegas, lindando con la finca «Nenita». Tiene un hermoso chalet de mampostería, merendero, garage, casa del Partidario, caballeriza, chiquero moderno, carretera hasta la casa de vivienda. Tiene más de 400 árboles frutales de todas clases, agua del acueducto, luz eléctrica y teléfono, Es una preciosidad. Para más informes, Dr. Luis Pérez Espinós, calle Gloria No. 108, altos, o al teléfono A_7705 de 9 a 12 y de 3 a 6 p. m.

ARRIENDO FINCA RECREO «JORdán» un cuarto caballería frutales, pozo, motor casita dos cuartos todas comodidades. Dueño: Línea 907 altos, Vedado.

Reparaciones

MUEBLES Y PRENDAS

ARREGLE A TIEMPO SUS MUEBLES
A-9284: Tapizamos, barnizamos o reformamos muebles a reducido costo dejándolos enteramente nuevos. Esmaltamos «Duco». Especialidad mimbres y neveras. Llave y pasaré por su casa, sin costo para usted.
RODRIGUEZ
Estrella Nro. 79

REPARACIONES DE MUEBLES
CASA CORO»
Barnizamos toda clase de muebles y tapicería. Especialidad en colores, combinaciones de maderas y chapas. Limpieza de muebles a domicilio. Estrella 27, entre Aguila y Angeles.
Teléfono: M-2127

«GARCIA ESPINOSA», MUEBLEría y tapicería. San Rafael y Soledad. Hacemos trabajos de tapicería, reconstrucción, pintura y decoración. Mejor trabajo y mejores precios, porque somos obreros, directores y propietarios. Nuestro teléfono: U-1424 English spoken.

¡Repare a tiempo su nevera!
Rionda. Esmaltados por calefacción eléctrica. Infanta 1.059. Teléfono: U-3968.

REPARAMOS SUS MUEBLES POR poco dinero, dejándolos nuevos. Casa Pardo. U-5761. Los modernizamos, barnizamos a muñeca y esmaltamos «Duco». Pinturas mimbres a vapor y neveras. Tapicería en general. Azogamos espejos. Trabajos garantizados. San Rafael número 130.

Reparaciones

42 MUEBLES Y PRENDAS

EL RENACIMIENTO TALLER REparación muebles, barnizo, esmalto, doro, arreglo toda clase muebles, neveras, hago fundas, cojines, tapicería general, garantizo los trabajos. Vives 143 Telf. M-7724

VENTAS

48 CASAS

SE VENDE MUY BARATA UNA buena casa con sala, saleta cuatro cuartos, comedor, dos servicios, dos cocinas y garage, da buena renta a una cuadra Calzada del Cerro. Santovenia Nro. 2 informan en la misma

CALLE SAN MIGUEL
2 plantas y ¼, mide 12x35 con 850 metros de fabricación, monolítica, propia para profesionales, para dividirla en 4 casas, para casa de huéspedes, para una sociedad, para Laboratorio, para un gran edificio y hasta para una Clínica. 7 años de fabricada. José B. Fernández, Obrapía 36. M-7430 y M_1506.

CERCA BELASCOAIN
2 plantas monolítica, sala, 3 cuartos, comedor, cocina, baño intercalado, altos igual distribución acera de sombra, renta: $64, $6.200. José B. Fernández, Obrapía 36. M-7430 y M_1506

EN LO ALTO DE MENDOZA
O-Farrill chalet de esquina de dos plantas, monolítico, bajos todas las comodidades de una casa de lujo, altos: 4 habitaciones de 4x4 en un cuadro de 600 varas, se deja parte en hipoteca. José B. Fernández, Obrapía 36. M_7430 y M-1506

JESUS DEL MONTE
Calle Carme a una cuadra de la Calzada, jardín, portal, sala, columnas centro, 3 habitaciones, baño intercalado, comedor amplio al fondo cuarto y servicio de criados, 20 metros de traspatio con frutales. José B. Fernández, Obrapía 36. M-7430 y M_1506

SANTA IRENE
A una cuadra de la Calzada de Jesús del Monte, lindísima casa, toda monolítica, sala, saleta, columnas escayola, centro, 4 habitaciones, baño intercalado comedor, cocina y gran patio, preparada para altos y varias más. José B. Fernández, Obrapía 36, M-7430 y M-1506

ALMENDARES, CALLE B
Frente a la Línea del tranvía, jardín, portal, sala, hall, citarón y monolítica, carpintería cedro y caoba, 4 habitaciones, garage, traspatio, 2 meses de fabricación. José B. Gernández, Obrapía 36. M-7430 y M-1506

ALMENDARES: $3,750
En Nicanor del Campo cerca Estadium Tropical y una cuadra Calzada Columbia con jardín, portal, sala, 3 habitaciones, baño intercalado, comedor y cocina, acera sombra. José B. Fernández, Obrapía 36. M-7430 y M-1506

VEDADO: CALLE 18
Entre calles de letras, 2 casas independientes, jardín, portal, sala, saleta 3 habitaciones, comdor, cocina servicios completos; ocupan las dos 600 metros una sola $8.000; das cos $15.000. José B. Fernández, Obrapía 36. M_7430 y M-1506

VEDADO MONOLITICA
Calle 19, monolítica, jardín, portal, sala, recibidor, 3 habitaciones, baño intercalado, cuarto y servicio de criados, garage $5.000 y reconocer hipoteca 2 años de fabricada José B. Fernández, Obrapía 36, M-7430 y M-1506

AVENIDA SERRANO
Esquina de fraile, residencia de 2 plantas, jardín, portal, sala, recibidor, comedor, cocina; 2 cuartos y servicio de criados garage altos 5 habitaciones, escaleras de mármol y pisos de mosaicos de primera, toda monolítica. José B Fernández, Obrapía 36. M-7430 y M-1506

VEDADO, CALLE 17
A la entrada, espléndida casa, esquina sombra, 2 plantas, moderna, lujo. Bajos: sala, comedor con zócalo caoba, fumoir,, palm room, cuarto música, garage 2 máquinas. Altos: 5 cuartos, 2 baños lujo. Urge venta. por embarcar. Guillermo del Monte, Habana 84: M-2474.

CASA DE CAMPO
Se vende casa de campo la más atractiva a 9 kilómetros de la Habana con carretera central con servicio de guiaguas a cinco ventavos. Se va en 15 minutos Inmensos corredores, azotea que domina un paisaje pintoresco incluyendo la ciudad de la Habana y su bahía. Servicios modernos, luz y teléfono Terreno amplioio que puede aumentarse Fué la resicencia de un ministro diplomático. Precio de ocasión pero de contado. Informes: Alderete, teléfono X_1818

CASA MODERNA DOS PLANTAS, la vendo una cuadra San Lázaro, con sala, saleta, tres cuartos, baño calle Aramburu 15 B dueño Correa 53. Santos Suárez Telf. I-6564

PLAYA SANTA FE SE VENDE MUY barata, buena casa con garage, próxima a playa. Informan en Ayuntamiento Nro. 117. Cerro.

REPARTO MENDOZA PROXIMO AL CINE MENDEZ CHALET EN $4,500
Vendo chalet con frente al tranvía, acera de la sombra, compuesto de jardín, portal, sala, recibidor, hall, 2 cuartos bajos, comedor, toilet, cocina, garage, 1 cuarto y servicio de criados, patio con frutales, altos 4 cuartos, baño y 2 terrazas. Precio $4.500 y $5.000 a deber. Para verlo J. P. Quintana e Hijo, Chacón 23. M-8182.

ALTURAS DE ALMENDARES
Vendo chalet moderno estilo Colonial, próximo a la Calzada de Columbia, acera de la brisa, compuesto de jardín todo alrededor, portal, vestíbulo, sala cerrada, recibidor estilo español, comedor regio, 5 cuartos, dos lujosos baños, hall, cocina y pantry, terraza, 2 cuartos de criados, garage para 2 máquinas. Precio de verdadera oportunidad, pudiendo dar facilidades de pago. Para verlo J. P. Quintana e Hijo, Chacón 23, M-8182.

VENDO CASA ANTIGUA ESQUINA puesto chino, renta $60, 1 cuadra de Tejas 187 metros superficie $600.00. Renta $56, verdadero negocio para propietario entendido. Cuanya, Reina y Belascoaín, Caf. Independencia.

VERDADERA GANGA. EDIFICIO moderno, tres plantas, seis casas, dos cuadras de Belascoaín, renta barato $180.00 mensuales. $22.000. Casa antigua, calle Maloja, $4.850. Marrero. Aguiar 27. M-7774.

PLAYA GUANABO VENDO CASA mampostería amueblada jardín, portal, sala' 3 habitaciones baño intercalado, comedor, cocina mide 10 metros 24 pozo agua, luz. Informan: I_6550

VENTAS

48 CASAS

VENDO TRES RESIDENCIAS PARA personas de gusto. Gran baño en colores pinturas de aceite, mucho con fort. Lo mejor en fabricación. Buenas facilidades de pago. Pueden verse a todas horas: calle 14 entre D y E Almendares

MIRAMAR 12 ENTRE TERCERA Y Quinta Ave Vendo regio chalet sala, vestíbulo, comedor, 4 cuartos; dos baños, terraza, tres cuartos de criados garage. Para verla de 4 a 6 de la tarde

BOLETIN DEL DIA

PEDRO DE LA CUESTA
INVERSIONES
A-8697

23 Y A, VEDADO
Residencia moderna de tres plantas. Compuesta de jardín, portal alrededor, recibidor, hall, sala, comedor, vestíbulo, baño completo, garage para dos máquinas, dos cuartos de criados y de chofer. Segunda y tercera plantas: seis grandes habitaciones, recibidor, sala de recibo, cuarto baño completo en colores, terrazas, etc. Precio: $21,000 y reconocer hipoteca moratoriada de $14,000 con intereses al da. Pedro de la Cuesta: A-8697 y FO-2419.

ALTURAS DE ALMENDARES $10,000
En la Avenida Central, dos cuadras del puente de Almencares. Residencia chalet, compuesta de jardín, portal, sala, recibidor, biblioteca, comedor, terraza cubierta de cristales con vista al Bosque de La Habana, cocina, pantry y servicio auxiliar. En el sótano: garage para dos máquinas, dos cuartos para criados y servicios. En los altos: escalera de caoba, cuatro cuartos, baño completo, terraza al frente y al fondo. Puede dejar en hipoteca $4,000 y $6,000 efectivo. Pedro de la Cuesta: A-8697 y FO-2419.

NICANOR DEL CAMPO $17,500
Gran residencia, a una cuadra de la Calzada de Columbia. Mide 20 por 40 metros. Citarón, techos monolíticos, acera de la sombra: jardín, portal, sala, vestíbulo, biblioteca, comedor estilo renacimiento con zócalo de caoba, seis dormitorios con closets, dos baños completos, gran hall central, pantry, cocina, dos cuartos de criados y de chofer con servicios, garage para dos máquinas, terrazas, patio y lavaderos. Puede dejar parte en hipoteca si quiere. Pedro de la Cuesta: A-8697 y FO_2419.

NICANOR DEL CAMPO $4,800
Precioso chalet compuesto de jardín, portal, sala, comedor, cocina, garage, cuarto de criados. En los altos: tres habitaciones, baño intercalado completo y terrazas. Está desocupado y acabado de pintar, calle 13 entre 12 y 14, a dos cuadras de la Calzada de Columbia y a dos cuadras del crucero de la Playa. Véala. Pedro de la Cuesta: A-8697 y FO_2419.

LA SIERRA $8,500
Chalet de esquina, fabricado por Max Borges Compuesto de jardín alrededor, portal, vestíbulo, sala, comedor, servicio auxiliar, cuarto de familia con baño completo, cocina, pantry, cuarto de criados, terarza y garage. En los altos: cuatro habitaciones, baño intercalado y terraza. Puede reconocer $3,000 hipoteca moratoriada con intereses al día. Cómprela con $5,500. Pedro de la Cuesta: A_8697 y FO-2419.

REPARTO ALMENDARES $7,500
Moderna casa compuesta de jardín, portal, sala, recibidor, precioso hall, 3 habitaciones de 4 por 4, baño intercalado, comedor al fondo, cocina, cuarto y servicio de criados, garage y traspatio. Pedro de la Cuesta: A-8697 y FO-2419.

AMPLIACION ALMENDARES $6,000
Avenida Primera, regalo residencia compuesta de jardín, portal, sala, hall, cuatro habitaciones, baño intercalado, comedor al fondo, cocina y gran traspatio. Mide 15 por 47. Omnibus y tranvías por la esquina. Pedro de la Cuesta: A-8697 y FO_2419.

AMPLIACION ALMENDARES $8,500
En la gran calle Doce, chalet compuesto de jardín, portal, vestíbulo, sala, comedor, cocina, cuarto y servicio de criados, traspatio y garage al fondo. En los altos: cuatro habitaciones, baño completo, terraza al frente y al fondo. Puede dejar $2,500 de hipoteca y cancelar por partida de 200 pesos. Cómprela con $6,000. Pedro de la Cuesta: A-8697 y FO-2419.

AMPLIACION ALMENDARES $6,750
Residencia modelo, completamente moderna: jardín, portal, sala, comedor, biblioteca, dos grandes habitaciones, cuarto y servicio de criados, terraza al fondo, garage y traspatio. Pedro de la Cuesta: A-8697 y FO_2419.

AMPLIACION ALMENDARES $4,200
En la gran calle Doce, compuesta de jardín, portal, sala, hall, cuatro habitaciones, baño intercalado, comedor, cocina y patio y garage. Pedro de la Cuesta: A-8697 y FO_2419.

VIBORA $3,500
Calle Dolores número 6, entre Delicias y Buenaventura. Compuesta de sala, comedor, tres habitaciones, baño intercalado completo, cocina y patio. A una cuadra de la Calzada de Jesús del Monte. Véala. Pedro de la Cuesta: A-8697 y FO-2419.

LUYANO $3,200
En la calle Pérez, a dos cuadras de Toyo. Casa compuesta de sala, comedor, tres grandes habitaciones, baño completo moderno, cocina de gas, patio lateral y al fondo con frutales. Un regalo. Pedro de la Cuesta: A-8697 y FO-2419.

A $1,200 Y $2,200
Vendo varias casas, compuestas de cocina y patio. Todas de mampostería sala, comedor, dos habitaciones, baño, y tirantería de madera en perfectas condiciones. Se venden juntas o separadas. Véalas. Pedro de la Cuesta: A_8697 y FO-2419.

SANTOS SUAREZ $3,800
Calle San Julio casi esquina a Gral. Lee. Casa moderna compuesta de jardín, portal, sala, 3 habitaciones, baño intercalado completo, comedor, cocina, patio y traspatio con su lavadero, servicio de criado. Pedro de la Cuesta, Obrapía 36, altos, Teléfenos M-8697 y FO-2419.

OBRAPIA No. 36 DEPARTAMENTO No. 1

CHALET ACABADO FABRICAR AVEnica Central Reparto Kohly, Alturas. Trato directo. Manzana de Gómez Nro. 264. M-2325

VENTAS

48 CASAS

¡CASA MODERNA $2.350!
En la calle Parque y Salvador linda casa, portal, sala y 3 cuartos, baño moderno completo, 3 cuadras de Palatino. ¡Dos casas mampostería en Puentes Grandes $1.750! Dueño: Goicuría 14 General Lee y Laciel. I-2706.

SE VENDE LA PRECIOSA CASA DE San Lázaro número 76, entre Vista Alegre y Carmen, a una cuadra de la Calzada de la Víbora, construcción de primera, de gran lujo. Compuesta de portal, sala, saleta corrida, cuatro cuartos, saleta de comedor al fondo, cocina, servicio de criados, baño intercalado de gran lujo: $6.500; 222 metros cuadrados de superficie. Informa su propietario Francisco Torres, Aguiar 65 Telf. A-7830. Pueden ver la casa de 8 a 11 a. m. y de 1 y media a 5 p. m.

En $2,200 vendo
Casita una cuadra de Calzada Luyanó, pegada a la Quinta Hijas de Glicia. Sala, saleta, comedor, 2 cuartos, baño, cocina moderna. Pérez. Obrapía 33. Café Internacional, Monte y Zulueta de 3 a 5.

EN $1.500 VENDO CASITA MODERna, sala, comedor, 2 cuartos, moderna, monolítica, Bolsa Obrapía 33, mañana y tarde y Café Internacional, Monte y Zulueta de 3 a 5. Pérez.

VEDADO, VENDO PARA RENTA 4 cuasas, 10 apartamentos, rentando $185. Precio $18.000. Obrapía 33, Mañana y tarde, Café Internacional, Monte y Zulueta. Pérez, de 3 a 5.

VENDO DIRECTAMENTE $3.400, la casa San Anastasio 41 esquina a San Francisco, techos monolíticos, acabada pintar, sala, saleta, 2 cuartos baño, cocina carbón-gas, agua caliente. I-3425

MIAMI
En lo mejor de Miami. Magnífica inversión. Bungalow 4 habitaciones, dos baños, garage, servicio eléctrico completo, solar grande. Información: Mrs. María Knuckey, 1853 S. W. 10 Street, Miami, Florida.

VENDO EDIFICIO RENTA $820.00 $75.000; esquina 3 plantas, renta 140 pesos, pegado a Monte: $12.000; otra 2 plantas con bodega: $9.500, casas 3 plantas, renta $165.00, en $10.500; otra otra, $3.000; otra: $1.800; otra 3 plantas: $5.000; Pasaje 20 por 50, renta $140.00, en $6.500. Prado y Dragones café. M_4739. Yáñez.

GANGA: VENDO CASA Y TERRENO de esquina fraile. Mide 508 varas, casa y terreno. Se vende junto o separado: $2.200, todo. Informes: café «La Diana», Reina y Aguila. Valverde.

CASA MODELO DE 2 PLANTAS
Gran living room, comedor, cocina, garage, cuarto servcios de cridos, primera, 3 cuartos, 2 baños, biblioteca, hall, altos, portal y terraza. Calle 14 y D Reparto Almendares. Telf. FO-1604

BENJAMIN GARCIA CORREDOR, M-4461
Vendo una casa $2.500 Santos Suárez, 3 cuartos, nueva. Tengo otra $1.800; tengo una esquina, nueva, $6.000 tengo los mejores negocios en propiedades. Véame, no pierda tiempo. Informan Galiano 125 Telf. M-4461

GABRIEL PRATS CO. ARQUITECTO Constructor A $20 metro fabricación moderna. Por poco dinero le fabrico o reedifico su casa. Fabrico casas desde $1.500 8a Nro. 305 Lawton teléfono X-2516

SE VENDE MAGNIFICA RESIDENcia Vedado calle E 456 entre 19 y 21 construcción moderna estilo chalet, grandes comodidades, siete habitaciones, dos plantas patio, garages árboles. Informan en la misma.

VENDO C ENTRE 12 Y 14, ALMENdares, chalet renacimiento recién construido por Max Borges, jardín, portal, sala con estufa simulada; biblioteca, comedor, 3 cuartos, baño en colores de lujo, hall, pantry, cocina, garage, lavatero pasillos laterales; paredes citarón decoradas 225 metros fabricados. Está desocupado Telf. M-3887. Contado $4.200, reconocer $2.200 al 8. No comisión.

SE VENDE A PLAZOS UNA CASA-Quinta, pegada a la carretera en lo más alto de Arroyo Naranjo y varios lotes de terrenos propios para Industrias o Colegios, con calles agua y luz. Para informes: Oficinas reparto «Ponce» Manantiales de la Caridad, Arroyo Naranjo De 1 a 5 p.m.

SE VENDEN DOS CASITAS DE mampostería de portal, sala, comedor, dos habitaciones, patio, traspatio y demás servicios. Se dan baratas y con facilidades de pago. Beales 10 y 10 y medio, Luyanó. Informan: Neptuno No. 144. «Le Grand París».

VENDO UNA CASA CALLE BRUzón. Portal, sala, saleta, tres habitaciones, baño intercalado, cocina, entrada independiente. Mide 7 por 26. Precio.: $3,000. Informes: teléfono U-5258.

VENDO EN $3,500, CASA MODERNA Renacimiento Español, en la Víbora. Compuesta: jardín, portal, sala, saleta, comedor, dos cuartos, baño intercalado, cocina, garage, patio traspatio. Doy grandes facilidades pago. Informes: Canales. Telf. M-7723.

En lo mejor de Almendares
Calle 14. Se venden dos casas de esquina de fraile, muy modernas. Construcciones de primera, grandes comodidades. Las mejores vías de comunicación por el frente. Para verla y trato personalmente con el comprador, su dueño en una de las mismas, villa «Fulgencia»: FO-3786. Sr. Alvarez. Precio de oportunidad.

REPARTO ALMENDARES COLOsal casa $5.000. Portal, sala, 4 cuartos, dos baños intercalados, comedor fonco, pantry, cocina, patio, 2 terrazas, cerca tranvía, monolítico. Informa Moreno M-7167

VIBORA, VENDO REGIA CASA, fresquísima $3.200, portal, sala, recibidor, 4 cuartos, comedor al fondo baño moderno, cocina, patio y traspatio, cerca tranvía, informa Moreno, M_7167

VIBORA. VENDO COLOSAL CASA, moderna, $2.700, sala, comedor, 3 cuartos, buen baño, cocina amplia, patio, cerca vía de comunicación, muy fresca. Informa Moreno, M-7167

EN $7.000 SE VENDE CHALET DE dos plantas, San Mariano número 106, Víbora su dueño en los altos.

ZARPAZO DE MAXIMINO MARTInez, $1.800 hermosa residencia casa calle Armas Nro. 869 casi esquina a San Francisco. Madera, tejas francesas en resplandeciente estado. Si le interesa vea al Sr. Pérez Serrano Nro. 301

SAMA No. 25, MARIANAO
Se vende en 10.000 dólares esta amplia casa, propia para escuela, club industria o familia numerosa. Y el terreno contiguo de 2.500 metros en $6.000 dólares. Informes: Sola y Godoy Habana 91, altos. M-2943

SE VENDE CASA DE MAMPOSTEría en la calle Primera entre Séptima y Octava (Buenavista), con 500 metros de terreno, con jardín, portal, sala, saleta, cuatro cuartos, dos cuartos de baño, patio y traspatio y entrada para automóvil, en $2,600.00. Informan en la Ruta 58 de Omnibus Aliados, señor Jaime Gomila, Ceiba, Marianao. No se admiten corredores.

PARA CONSTRUCCIONES GRANdes, pequeñas y reformar, llamar Fonollar y Cía. Solidez y economía, tenemos planos y estudios casas económicas por 2.500 a 3.000 pesos, construya un hogar nuevo y cómodo. Telf. FO_2856

VENTAS

48 CASAS

GANGA! SE VENDE EN LO MEJOR de Santos Suárez, casa de mompostería, sala, saleta, tres habitaciones y demás servicios, Precio dos mil pesos. Informes: Telf. M_6833.

VENDO $2.500 MODERNA, FRENTE parque una cuadra Avenida de Columbia, ruta 22 por frente, jardín, portal, sala, saleta dos cuartos, baño intercalado, comedor al fondo, cocina y patio. Agua caliente. Dueño: Avenida de Columbia y Santa Petronila, Bazar, Marianao.

SE VENDE LA CASA CALZADA ESquina a 1, Vedado, esquina fraile, propia para clínica, colegio o fabricar apartamentos 2.500 m2. Facilidades de pago. Trato directo. Manzana Gómez Nro. 264.

COMPRE SU CASA PAGANDO CON alquileres $500 entrada resto alquileres, lo hacen propietario preciosa casa modernista o estilo español en Alturas Arroyo Apolo véalas antes de casarse. Informan F-2384

VENDO NAVE EN 25 ENTRE 24 Y 26, Vedado, próximo a 23. $8.800 M. A. Construcción ladrillos, techo fibro-cemento, propia industria o depósito. Manzana Gómez Nro. 264. Telf. M-2325

VENDO EDIFICIO 2 PLANTAS 5 INquilinos totalmente alquilada rentando $100 mensuales abundante agua por motor y muy fresca en la calle de Aguila 359 esquina a Diaria. La doy en $12.000 sin corredor ni intermediarios Dueño Lagunas 19 (altos) entre Rayo y San Nicolás, hora de 12 a 2 y de 6 a 7 p. m.

VENDO $750 CONTADO Y $480 A pagar $12.00 mensuales casa en Santa Amalia, fabricada en solar de 14 vars por 50. Verse con Sereno Parque «Santa Amalia». En $1.200 vendo dos casas en «Santa Amalia cada una portal, sala, saleta, dos cuartos en «Santa Amalia, 14 vs. por 47 terreno. Verse con Sereno Parque «Santa Amalia».

$1,200.00 CASITA, MOERNA, LUYAnó, mampostería, portal, 3 cuartos, etc. $2.600 chalet, moderno, garage, precioso (Santos Suárez, $3.800, Almendares, varios chalets modernos, garage, $3.800. Pascual, Fábrica 601, «Barbería».

BUENA BONITA CASITA, VIBORA. Dos cuadras Calzada, Dolores 18, entrando calle Arnao, Santa Amalia, Tahoncillo pintado aceite, tej francesa. Jardín, portal sala, tres cuartos pasillo al frente, cocina, servicios ladrillos. Patio arbolado, agua abundante. Véndese directo $1.200. I-6224. Después 12.

CASA ESQUINA SUBIRANA, CERCA Carlos III, moderna, 2 plantas; sala, comedor, 3 cuartos. Precio $7.600; calle Sitios cerca Belascoaín, 2 plantas, sala, comedor, 5 cuartos. Renta $80.00. Precio: $8.500. Campanería, Aguiar 68: M-7785.

SE VENDE: MARQUES GONZALEZ número 105, entre Figuras y Benjumeda, preciosa casa. Construcción de primera, de gran lujo, baño intercalado en colores, servicio de criados, cocina para gas y carbón, calentador, etc., 180 metros cuadrados de superficie: $6.500. Informa su propietario: Francisco Torres, Aguiar número 65, Telf. A-7830. Pueden ver la casa de 8 a 11 a. m. y de 1 y media a 5 p. m.

$600 VENDO CASA MADERA Y TEjas, portal, sala, 2 cuartos, comedor y cocina, y otra de mampostería en $1.400. Mitar al contado, resto a plazos. Informes Telf. FO-7140.

REPARTO LA SIERRA
Vendo lujoso chalet esquina sombra, estilo Colonial toca citarón, arafín, portal, sala, comedor, 3 amplios dormitorios lujoso baño, pantry y cocina, patio estilo sevillano, garage y cuarto alto, carpintería de cedro. Admito traigan ingenieros para verla todas horas. Sr. Alpendre FO-2542

AMPLIACION ALMENDARES
Vendo sin estrenar 5 lindos chalets a $6.000 cada uno con jardín, portal, sala, comedor, 3 am

VENTAS

51 ESTABLECIMIENTOS

GANGA: SE VENDE POR AUSENTARSE dueño, peletería y sombrerería bien montada, pequeña inversión, poca mercancía y alquiler módico. Buen punto, que promete. Informan: M-2218, Teniente Rey 19.

VENDO MAGNIFICA LECHERIA en calle comercial. Se garantiza venta diaria $40.00. Se vende por ausentarse del país, a mitad de precio: $4,000, propia para dos socios que quieran ganar dinero. Informes: Valverde, café «La Diana», Reina y Aguila.

SE VENDE MAGNIFICO Y ACREDITADO restaurant y Bar, situado pintoresco y próspero lugar, en los alrededores de esta ciudad. Tiene contrato y no paga alquiler. Informes: Pedro Hurcade. Cuba Nro. 76, esquina a Obrapía.

VEA BODEGA BIEN EQUIPADA, la vez le convenga comprarla; lleva 20 años en ella, no tiene competencia en sus alrededores; no paga alquiler; en $3.500. Informan de 12-1|2 a 3 y 5 a 6. Vidriera Café «Candamo». Calzada Luyanó No. 211, moderno.

VENDO CAFE LECHERIA, CON fuente de soda y fonda. Paga $34.00 y percibimos $30.00. Tiene vivienda. Facilidades de pago. Vendo por no poder atender negocio. Su dueña: Monte 413.

SE VENDE VIDRIERA CON CONTRATO, poco alquiler, por caso enfermedad, venta billetes y quincalla. Punto mucho tránsito, muy barata. Informes: Benito, Monte e Indio, café.

POR NO PODERLA ATENDER SU dueño, vende la fonda de Quinta y 18, reparto Almendares. Informan en la misma.

SE VENDE UNA CARBONERIA POR enfermedad de su dueño. Informes: Sequeira Nro. 46, Cerro. Teléfono: M-3768

VENDO LECHERIA CON $250, BOdega con $500, en 850, fuente soda y toda clase establecimientos. Belascoain y Reina, café Independencia. Neceda.

SE VENDE O SE ARRIENDA FONda punto muy comercial. Veinte abonados. Venta: $25. Infanta 1,563. Martínez.

VENDO NAVE DE 10 POR 25 MEtros en terrenos de 1,000 metros, carpintería preparada para toda clase de trabajo. Informes: I_6251.

LECHERIA, ZONA OBISPO: $1,700
BAR, ZONA MONSERRATE: $2,500
CAFE PARQUE CENTRAL: $5,000
BODEGA-BARRA, MUELLES: $7,000

Negocios a toda prueba, libres deudas, patentes pagadas. Se dan o se admiten valores en parte de pago. Informes: San José y Belascoain, café Alvarez.

VENDO CAFE PUNTO CENTRICO, cinco años contrato, $12.00 alquiler. Magnífico negocio para dos que quieran trabajar. Precio: $750.00 Informa: señor Rodríguez, Monserrate 87, vidriera tabacos.

GRAN NEGOCIO

En 1,500 pesos, vendo gran carnicería, cerca de Prado, muy amplia y con facilidad para administrar a fondas y hoteles. Informes: José A. Ramos, Malecón 28, altos.

VENDO LECHERIA: $600.00, CON facilidades de pago, hace $15.00 de venta, pocos gastos, punto muy comercial. Informes: Fernández, San Lázaro 131, esquina a San Nicolás, bodega.

TINTORERIA. EN LO MEJOR DE la Habana con buen contrato y poco alquiler, vendo una Tintorería acreditada, que tiene entrada semanal $100.00. Doy $300 en hipoteca. Acosta, Habana 64, A-7893

SE VENDE MODERNO ELEGANTE taller de Sastrería, todo nuevo, situado en buen punto comercial, se da barato por tener que embarcar su dueño. San Nicolás 73 entre San Rafael y San José preguntar por del Pozo.

VENDO BODEGA CENTRICA ESquina $2.000, con $1000 de contado; admito socio con $800, paga $30 alquiler. Venta mensual: $1.200. Nevera Frigidaire Reina Nro. 53 (café) Olegario García.

POR EMBARCARME VENDO UN NEgocio de billetes de Lotería produciendo. Informes: Banco del Billete. Obispo No. 49, casi esquina a Cuba; de 9 a. m. a 12 m.

52 BOVEDAS Y PANTEONES

CAPILLA EN EL CEMENTERIO DE Colón en la calle principal de cantería, la cedo también hago cambios por casa, tiene tres bóvedas, tiene terreno para siete más. Informes teléfono A-0498

OPORTUNIDAD: VENDO UN PANteón por la mitad de su precio por tener que embarcarse el dueño y una bóveda. Cementerio Colón. F-6009. Francisco López.

BOVEDAS Y PANTEONES A PLAzos, contado, osario, traslados de restos. Rogelio Suárez, jardín Hortensia, junto al Cementerio de 8 a 11 y de 3 a 7, teléfon o F-2382

53 AUTOMOVILES - ACCESORIOS

SE VENDE UN DODGE BROTHER, en buenas condiciones, doy facilidades de pago. San Lázaro 95 entre Aguila y Blanco.

MAGNIFICO CHEVROLET CUATRO puertas de 1932, pintura vestidura y mecánica como nuevo. Muchas facilidades. Llamar Sr. Alcrey, Telf. F-2139

CAMIONES Y CHASSIS MODERnos Ford y Chevrolet, en buenas condiciones de mecánica, pintura y gomas. Con poca entrada y muchas facilidades Agencia Ford de Marianao FO-9220 y FO-9240

VICTORIA DE 1933 ACABADO DE pintar y en buenas condiciones de mecánica se vende barato y muchas facilidades Agencia Ford de Mariano

LINCOLN- ZEPHYR DE 1936 ACAbado de pintar, vestidura de piel bueno de mecánica con poco dinero de entrada y muchas facilidades Agencia Ford de Marianao FO-9220 y FO-9240

PROPIOS PARA PANADERIAS Y Tintorerías se venden cuatro camiones de reparto, con poco entrada y muchas facilidades Agencia Ford de Marianao.

GRAN OPORTUNIDAD HOY O MAñana. Vendo Chevrolet de 1936 de dos puertas por embarcarme. Llame al teléfono F-3469 y por muy poco dinero pueden comprar este magnífico auto.

COUPE CHEVROLET 1936 COMO nuevo se vende barato y con facilidades. M-1870.

VENDO OMNIBUS CHEVROLET HEcho expresamente para colegio con capacidad 30 pasajeros. Verlo y tratar. Calle G entre 23 y 25. Garage Sila.

COMPRO A PARTICULAR AUTOMOvil del 37 38, cerrado buen estado que deseen vender al contado. Prefiero Packard o Chevrolet 6 cilindros. Telf U-6744. Alvarez. Príncipe y Hospital. Garage.

VENDEMOS VARIOS CARROS CErrados, distintas marcas, con muy poca entrada, y se hace cambio, sin efectivo, aprovechen esta gran facilidad. Latour Zanja y Lucena.

WILLYS DEL 35 PERFECTO ESTAdo $300 Véalo en Neptuno 25 Sr. Madera.

VENDO EN LA MEJOR RUTA DE la Habana, ómnibus Chevrolet año 1937 en magníficas condiciones con siete gomas completamente nuevas FO-2473.

VENTAS

53 AUTOMOVILES - ACCESORIOS

FORD CONVERTIBLE

Vendo el más lindo Convertible Sedan del 1936, con baúl, gomas blancas nuevas, pintura y fuelle nuevo. Alvarez, 25 No. 7 casi esq. a Marina, costado Edificio Carreño.

GANGAS DE LA SEMANA

Camión Graham Bross, carrocería de estacas muy barato $150.00.

Chassis Chevrolet del 37, en muy buenas condiciones. $600.00.

Otro chassis Chevrolet 37 de 10 ruedas, $1,000.00.

Camión Fargo del 37 reconstruído.

Camión Ford del 33 en buenas condiciones $275.00.

Camión Ford para reparto de leche $550.00.

Chevrolet del 29 para jardín muy barato $175.00.

Ford 2 puertas del 35, acabado de pintar, con chapa nueva $475.00.

Chevrolet 36 2 puertas con radio y chapa nueva. $575.00.

Pacqard 120 con chapa como nuevo $825.00.

Packard 7 pass. sedan $250.00.

Chevrolet 37 con baúl $775.00.

Ford 32, 4 puertas $350.00.

Studebaker 36, muy bueno $800.00.

Chevrolet 31, 4 puertas reparado de mecánica $375.00.

Agencia:

CHRYSLER, PLYMOUTH Y FARGO

Motores, S.A.

27 y Hospital. U-1011-12-13.

FORD SEDAN 1937 DE LUJO, CON vestidura de pie y baúl. Muy buen precio y amplias facilidades. Alvarez, calle 25 número 7 casi esquina a Marina, costado Edificio Carreño.

GRAHAM SIX, SEDAN 4 PTAS. DEL 36, con baúl y vestidura de piel. Bueno de todo, y garantizo 30 kms. por galón. Alvarez, 25 número 7 casi esquina a Marina.

FORD SEDAN 1936, DE LUJO, BAUL, piel, radio, etc. Muy bueno de todo y a plazos. Alvarez, calle 25 número 7 casi esq. a Marina, al costado del Edificio Carreño.

CUÑA CERRADA FORD, DE LOS económicos de 4 cilindros 1930, con gomas nuevas y motor garantizado. Alvarez, calle 25 No. 7 casi esq. a Marina, costado Edificio Carreno.

DOS CAMIONES, LOS DOY CASI regalados, Chevrolet del 30, chasis largo con carrocería de estala; Internacional, chasis corto, de los económicos, gomas casi nuevas, Arjona, Hornos No. 8 Telf. U-6522.

DOS SEDAN DOS PUERTAS DEL 29, en magníficas condiciones, acabados de reparar, se dan facilidades, verdaderas gangas, verlos en Hornos No. 8, Arjona. Telf. U-6522.

SE VENDE BARATO CAMION FORD del 30 en magníficas condiciones. Informa Telf. A-9184.

SE ALQUILA UNA MAQUINA PONtiac del año 37 con chapa particular con su chauffeur. Informa A-9184.

SE VENDEN DOS MAQUINAS FORD del 30, una abierta 140, una cerrada, 4 puertas, 170, están trabajando Calle M Nro. 74, Vedado

FAMILIA QUE SE EMBARCA VENde un Lincoln 1931, cerrado, de 7 pasajeros en perfectas condiciones. Precio: $300.00. Informes: I_3421.

SE VENDE BARATO CAMION FORD año 1935, en perfectas condiciones; cuatro gomas nuevas, con su cama, Blanco No. 41, informes en la misma.

CHEVROLET 1934, CUATRO PUERtas, Sedan, propio para alquiler, acabado de pintar, estrellas nuevas, mecánicamente bueno, así como gomas, etc. Precio asombrosamente barato con facilidades. J. Ulloa y Cía. Prado 5.

SE VENDE CRASSIS NUEVO COMpleto, caseta motor buda petróleo 86 H.P. frenos de vacío. Precio: 2,695 pesos. O_Reilly 52 esquina a Habana.

GANGA: SE VENDE FORD DEL 32, de cuatro puertas, con radio de doble bocina, en San Lázaro 388-A., tercer piso, departamento 17, de 8 a 10 de la mañana.

SE VENDE WILLYS 36 CUATRO puertas, perfectas condiciones mecánicas y gomas nuevas. Se toma Willys 34 en parte pago. Para verlo de 2 a 5 Calzada 57 (garage), entre «M» y «N». Vedado.

LE CONVIENE ESTA OPORTUNIdad excepcional: Packard 120 de 1937, Touring Sedán, de 5 asientos, cuatro puertas, pintura azul perla, muy llamativa, esterillas nuevas, parrilla, gomas nuevas y mecánicamente perfecto. Precio atractivo al contado o a plazos. J. Ulloa y Compañía, Prado 5.

DODGE 1937, SEIS CILINDROS, coupé, dos y cuatro asientos, propio para comisionistas o vendedores, completamente nuevo de todo, con radio. Precio muy atractivo. Damos plazos cómodos. Véalo en la casa de los carros usados baratos. J. Ulloa y Compañía, Prado 5.

PISICORRE (TIPO GUAGUA) CHEvrolet 1936. Pintura, vestidura, todo nuevo. Urge venta. Plazos cómodos. Señor Valdespí, Manrique 230. Telf. M-7855.

GANGA: $150 CHEVROLET DEL 30. Vestidura de cuero, baúl, pintura nueva; Buick 28 siete pasajeros en buen estado, $100. Genios No. 4 esquina a Morro. Garage Bruno.

VENDO UN FORD DEL 31 CERRAdo, cuatro puertas, cinco gomas nuevas en $260.00 con chapas, garage Vives, Vives Nro. 145 Informes: Sr. Mateo.

VENDO PLYMOUTH CERRADO, DE 4 puertas, verde, lujo, del 37, flamante. También cuña Ford del 31, en buen estado. Telf. I_5558. Preguntar por Amadeo, Palatino 2.

LINCOLN ZEPHY 12, 1936, MUY BArato, completamente nuevo, calle 25 número 451, bajos, esquina a J., Vedado.

54 MAQUINARIAS

REASERRADORA DE BANDA 6», marca «Yates», cepillo 4 caras Fay, motores eléctricos 35 y 3 HP. Se vende en lote o separadamente, muy barato. Sánchez, Tamarindo 109. Telf. FO-1509.

SE VENDE UNA GUILLOTINA DE 23 pulgadas. Para verla e informes: Obrapía 30, casi esquina Cuba.

TIPOGRAFOS: VENDO JUNTO O SEparado, taller de imprenta, tipos de obra, motores, máquinas, accesorios. Venga con dinero y compará. Imprenta Fulido, Vidriera, Obispo y Habana.

GUILLOTINA DE IMPRENTA ELECtrica, marca Oswego, de 33 pulgadas, garantizando su perfecto estado de funcionamiento, se vende en Amistad 91

VENDO IMPRENTA ABIERTA $90, negocio urgente, la quemo en $90.00 y tiene máquina Nro. 1, siete cajas con 14 fuentes de letra Informan Manrique y Reina (imprenta) de 9 a 11 a.m.

VENTAS

54 MAQUINARIAS

IMPRENTA. SE VENDE UNA MAquina rotativa, una guillotina de ruedas, francesa y un motor eléctrico trifásico de dos caballos. Plaza del Vapor 69, por Aguila, Habana. De 3 a 4 de la tarde.

VENDO MAQUINA DE IMPRIMIR marca Gordon Nro. 3 en buenas condiciones y muy barata. Verla 13 No. 1059 entre 12 y 14 Vedado.

VENDO POR RETIRARME DEL NEgocio, Fresadora Universal, Torno, Taladro, Prensa de mano, Segueta eléctrica, Recortador, aparato Soldadura eléctrica, Horno de templar, Compresor y Pistola de pintar, Hornos de secar pintura, Tambor de pulir piezas de metal, Sizallas de pie y de mano, Cuchilla circular para metal, Máquinas de limar para Troqueles, Rebajadora de superficie de cinta de esmeril, Bancos, Tornillos, etc. Teléfono M-3402

VENDO CALDERAS VERTICALES, 3, 10, 15, 40, 50 H. P. otros tamaños, Autoclave Laboratorio, otro para conservas, Máquinas vapor revesibles, 25 caballos, tuberías regadío 3 pulgs. Rodríguez, Santa Catalina 15, Cerro Habana Telf. I-6993

PLANTA ELECTRICA DIESEL 3 Kw. 110 volt, Pizarra motores de petróleo hasta 10 H.P. muy baratos. O_Reilly 52 esquina Habana.

VENDO PLANTAS DE HIELO YORK 1, 2, 3, 4, 8 y 30 toneladas; molinos para cacao, maíz, sal Nordy, 6 mazas, 24 por 9; bombas Triplex PP., 450 galones por minuto; conkey Duples, 1, 2, 3, 4, 5, 6 y 13 pulgadas; bomba vacío; máquina de vapor, 10 y 100 HP.; motor de petróleo, 120 MWM; cepillo cuatro caras, Fay; escoplo, barrena y cadena; turbina, 2, 3, 4, 5 y 6 pulgadas. Manila número 314: I-5619.

VENDO PLANA DE CARPINTERIA de 8 pies por 18 pulgs. con cuchilla de 16 y una espigadora Fay Egan o hago negocio por motor petróleo funcionando de 15 a 25 H. P. Informes: M. Montes, Colón 145 Sagua

VENDO PASADOR DE GUAYABA Y tres pailas de cobre; planta de éter; 3 centrífugas, de 18 por 30; winches eléctricos, de vapor y de mano; comprensor de aire, 4 por 4 y 6 por 6, Curtis; correas, poleas, diferenciales, 2, 4, 6 y 10 toneladas; motores eléctricos, 10, 15, 35, 50 y 50 HP.; tijera y punzón para herrería; plantade pasteurizar Burray, cortina salmuera, camión volteo. Manila 314, Cerro, Hilario García: I-5619.

MAQUINA PARA HACER DIRECciones de sobres o recibos. Se vende un adresógrafo Rapid, eléctrico, con su gabinete, con 30 gavetas, propio para sociedad o cosa análoga. Vale nuevo: $700.00. Se da por $150.00 y está completamente nuevo. «El Aguila de Oro», Teniente Rey 63, Pernas y Compañía.

56 MUEBLES Y PRENDAS

SE VENDE JUEGO CUARTO, MOderno, otro caoba por embarcará un piano casi nuevo. San Rafael Nro. 82 altos, M-9670

VENDO JUEGO CUARTO CHIFFOrrober, butacón, lunas interiores, baratísimo. Otro $75.00, comedor Renacimiento $72.00, arte moderno $55; sala 9 piezas $55.00. Antón Recio 52 entre Gloria y Ruvalcaba.

ANILLOS DE COMPROMISO
DESDE $3.00 HASTA $100.00
LA CASA MUXELLA
Lamela y Torrubia
Neptuno 13 - Telf. - A-0309

DINERO sobre JOYAS
LA CASA MUXELLA
Neptuno 13 - Telf. A-0309

VENDO JUEGO CUARTO 3 CUERpos, Arte Moderno $35, otro $45 y $65, sala $35; Comedor $45, camita $5, Radio Víctor, fonógrafo: $25. Monte 384 y San Joaquín.

VENDO MAGNIFICO JUEGO CUARto $20; otro 3 cuerpos, moderno, 35 pesos; otro mejor $70; juego comedor, $20; sala caoba radio. Calzada Jesús del Monte 29, altos, una cuadra Esquina Tejas.

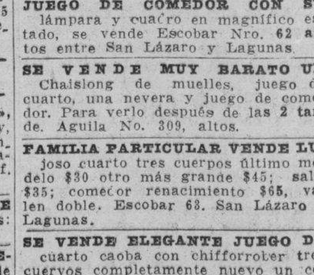

DAMOS CLASES DE BORDADOS gratis. Comprando una máquina de coser Singer, ovillo central, al contado o a plazos tomamos las de uso en parte de pago; tenemos industriales 1812 de 29-4 y 31-20 de bordar a cadeneta Singer y cornebio y Wilkos de hacer sombreros, y máquinas Singer de hacer dobladillo de ojo en pañuelos y piezas de repuesto y muebles de todas clases. Prieto y Vilaboy. Angeles 36. Teléfono A-8861

VENDO URGENTEMENTE. UN BUró de cortina con su silla, un gavetero con 260 gavetas, una máquina de dobladillo, una de cadeneta marca Singer, una mesa industria para cuatro máquinas, completa, una máquina de lavar propia para una familia. Amargura No. 51 altos.

VENDO LUJOSO CUARTO CAOBA 3 cuerpos completo, finísimos tiradores $125. Comedor y Recibidor Renacimiento, Living Room ocho piezas nuevecito, lámpara Renacimiento comedor. Dpto. 3, Prado 47 .

POR EMBARCARME VENDO A PARticulares, un bufete, biblioteca, sillones, juego comedor. Calle 20 216, altos, derecha, entre 15 y 17. Vedado de 10 a 2 p.m.

SE VENDE SOFA Y DOS BUTACAS Luis XV tapizadas, una lámpara antigua de cristal Baccarat, 12 brazos, se restauran y completan toda clase de lámparas, Rodríguez, Escobar 568 entre Reina y Salud.

UNA MUDADA INESPERADA NOS ha hecho el señor Alcalde, del 94 para el 418, no crean que es un pase de la bolita aun cuando ambos suman 13, J. Naveira S. en C. En Galiano 418, también les puede hacer el cambio de sus muebles viejos por nuevos sin que el Sr. Alcalde lo ordene.

JUEGO DE COMEDOR CON SU lámpara y cuadro en magnífico estado, se vende Escobar Nro. 62 altos entre San Lázaro y Lagunas.

SE VENDE MUY BARATO UN Chaislong de muelles, juego de cuarto, una nevera y juego de comedor. Para verlo después de las 2 tarde. Aguila No. 309, altos.

FAMILIA PARTICULAR VENDE LUjoso cuarto tres cuerpos último modelo $30 otro más grande $45; sala, $35; comedor renacimiento $65, valen doble. Escobar 63. San Lázaro y Lagunas.

SE VENDE ELEGANTE JUEGO DE cuarto caoba con chifforrober tres cuervos completamente nuevo un comedor Adams tamaño grande. Virtudes 122 altos entre Escobar y Gervasio.

URGEME VENDER JUEGO CUARTO caoba $45 $60, con chiforrober, tres cuerpos $160; regio modernísimo comedor Renacimiento $65.00 Bargueño $90. Sitios 111 Campanario y Lealtad

JUEGOS CUARTO 3 CUERPOS: $28 otro 3 cuerpos con chifforrober: $55.00; otro 3 cuerpos, caoba: $70; escaparate lunas: $5.00; camas, $4.00; aparador, piezas sueltas. Maloja 81, San Nicolás y Manriquie

VENTAS

56 MUEBLES Y PRENDAS

SE VENDEN: LUJOSISIMO JUEGO sala dorado oro legítimo otro mimbre verdadero único en Cuba. Pueden verse 27 813 esquina 2, Vedado

MUEBLES DE GANGA

Juegos cuartos: $25.00; idem. tres cuerpos $40.00; sala, $12.00; comedor desde $25.00; escaparates: $9.00; con lunas, $15.00; mesas correderas, $4.00; aparadores, $6.00; 6 sillas y 2 sillones $10.00; neveras, $10.00; máquinas de coser y escribir. Se cambian y se compran toda clase de muebles, pagando más que nadie.
«LA PRINCESA»
San Rafael 107, entre Escobar y Gervasio. Telf. U-5926.

VENDO FRIGIDAIRE GENERAL Electric casi nuevo; juego de sala $11, cuarto $3, comedor, recibidor tipo $20, muebles sueltos. San Rafael 62-A, bajos, taller, casi esquina a Campanario.

FLUSES A $1.00

Liquido grandes existencias procedentes de subastas. Pantalones, zapatos, cortes de vestido, capas de agua, radios, maletas. Véalos: Monserrate número 39 y parque de Zayas: A-8054.

MUEBLES EN GANGA

Juegos de cuarto, Arte moderno: $4.00 mensuales; comedor, caoba, último estilo: $3.00 mensuales; sala y recibidor, modernísimo: $3.00 mensuales; juego de cuarto, tres cuerpos, caoba, últimas creaciones: $5.00 mensuales.
Precios muy bajos.
«LA EMINENCIA», NEPTUNO 188

MUEBLES A PLAZOS

Cuartos
Comedores
Salas

Reparamos, tapizamos. Cambiamos sus muebles de uso. Mueblería
"AMERICA"
San Rafael 57, entre Manrique y Campanario. Telf. A-6048.

MUEBLES A PLAZOS

Y al contado. Casa Hierro. Compostela y Merced. Precio de liquidación, desde los más modestos hasta los más lujosos. Tomamos muebles usados en fondo. Vea nuestra exposición: M_1220. Alquilamos muebles.

LA PREDILECTA

LA CASA QUE NO COBRA LUJO

Gran liquidación de lámparas de sala, comedor, cuarto, biblioteca, de bronce, cristal y madera, cuadros, alfombras y objetos de arte y artículos para regalos, a precio de ganga.
"LA PREDILECTA"
San Rafael y Oquendo, (al lado del bar). U-2530.

Liquidamos un variado surtido en lámparas y objetos de arte y plata.
«LOS TRES HERMANOS»,
Consulado núms. 94 y 96. M-3534.

PULSERAS Y DIJES

Liquidamos miles de pulseras de oro y dijes de oro y platino con brillantes. Alhajas antiguas y modernas en profusión cuadros, cricifijos, rosarios de oro, porcelanas antiguas y modernas. Juegos completos de café, te y cubiertería, Bandejas, candelabros, jarras y palanganas, todo de plata maciza.
CARBALLAL Y HERMANOS
San Rafael núm. 138, entre Belascoain y Gervasio. U-5744

SE VENDE UNA NEVERA REFRIgerador chiquita propia para establecimiento o casa particular, se vende en $80.00. Informan en Real Nro. 109 P. Grandes, L. Hernández.

NEVERAS

Americanas, reconstruídas y garantizadas.
REFRIGERADORES
De uso, con garantía de todas marcas y tamaños. Rionda, Infanta 1059 entre Desagüe y Benjumeda, frente a Pennino: U-3968.

Muebles muy baratos

Juegos completos de caoba para cuartos, comedor, sala, etc., modelos en todos estilos y tamaños, finos y modestos. No pague lujo.
$1.50 SEMANAL
Cambiamos sus muebles en parte de fondo por nuevos y hay cantidad en liquidación. También se vende 1 caja caudales. Vea y recomiende esta casa.
«EL FENIX»
Picos, Carballido y Compañía Neptuno y Soledad. U_1360

SALUD 11

ACABADITAS DE LLEGAR VEALOS

Juegos livingroom, finísimo; cuarto, sala y comedor, Renacimiento, Arte Moderno; lámparas, neveras, refrigeradores, pianos, radios, juegos-mimbre, sillas, sillones, camas, escaparates sillas-café. Viene sillones-barberos. Oficina: burós, archivos, máquinas escribir, contadoras, mamparas, caja hierro de 6 puertas, fuente soda y molinos. Visite esta casa. Salud 11: M-9136.

CAPAS Y FLUSES, DESDE $2
RADIOS, DESDE $5.00

Camisas, pantalones y zapatos, liquido una gran existencia procedentes de subastas; muebles oficina, máquinas escribir, sumar, coser. Véalas: Monserrate número 39 y parque Zayas, «La Hispano Cuba».

VENTAS

56 MUEBLES Y PRENDAS

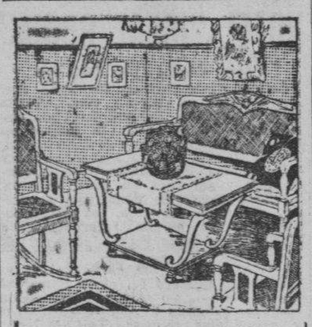

VENGA A VERNOS EN SEGUIDA
AHORRARA DINERO. FACILIDADES DE PAGO. TOMAMOS SUS MUEBLES A CAMBIO
"LA CASA LOPEZ"
BELASCOAIN 76
ENTRE JESUS PEREGRINO Y POCITO
TELEFONO U-1541
MUEBLES BARATOS
Liquidación permanente de Radios, Juegos de Sala, Cuarto y Comedor.
A VERDADEROS PRECIOS DE GANGA

SE VENDE REFRIGERADOR KEDvinator de 9 pies cúbicos y otro Frigidaire de 7 pies cúbicos, porcelana interior y exterior con conexión para agua fría, funcionamiento perfecto, precio muy reducido. Demestre Luzon y Cía., Ingenieros Electricistas. Progreso 17 teléfono M_9409

FAMILIA PARTICULAR VENDE LUjoso comedor renacimiento $95. Regio cuarto 3 cuerpos último estilo $95. Recibidor $38. Lámpara madera $25. Levingroom, nevera pomo. Salud 54 Escobar Lealtad.

DELINEANTE, ARQUITECTO, INGEniero, se vende una mesa magnífica nueva sin estrenar. Genios 23 bajos, entre Industria y Consulado. Sr. Casimiro.

FAMILIA PARTICULAR VENDE LUjoso comedor renacimiento, cueros repujados. Regio cuarto 3 cuerpos último estilo $135 todo sin estrenar, es oportunidad. Pocito 22 Marqués González, Santiago.

VENDO REGIO Y CAPRICHOSO juego cuarto sin usar, butacón peluche, lujosas agarraderas, lunas interiores biceladas, 3 cuerpos, chiforrober caoba. $200.00, costó $350.00. Comedor, caoba. Escobar 256. Neptuno y Concordia.

URGENTEMENTE VENDO JUEGO cuarto $45.00 $60, con chifforrober tres cuerpos $155.00, comedor Renacimiento $65.00, Bargueño $90.00. Máquina escribir Royal portátil $30.00. Sitios 111 Campanrio y Lealtad.

FAMILIA PARTICULAR VENDE REgio comedor renacimiento, cueros repujados, lujoso cuarto 3 cuerpos, caoba butacón tiradores finísimos, $135. sin estrenar, es oportunidad. Pocito 22, Marqués González y Santiago.

FAMILIA PARTICULAR VENDE REgio comedor renacimiento $95 lujoso cuarto 3 cuerpos butacón tiradores carey, $125. Living room recibidor 38 pesos. Lámpara madera $25. Nevera pomo. Salud 54 Escobar y Lealtad.

JUEGO CUARTO MODERNO: $18.00, lunas y bastidor nuevos; el de tres cuerpos, menos de $32.00; radio mueble: $10.00, por pronto embarque. Sitios número 40, entre San Nicolás y Rayo.

COMO PARTICULAR, VENDO MIS muebles, cuarto 3 cuerpos lujo, 4 meses de uso, butacón y chifforrober. Cedo propiedad, de $325 por $135. Comedor, sala, nevera, radio, librero, máquina de coser y de escribir. Belascoain No. 458, bajos, al lado de la Escuela de Medicina.

SALUD No. 9
BAULES Y MALETAS DESDE $1.00

Gran surtido en maletas de cuero finas que estamos liquidando por la mitad de su valor. También se está liquidando un lote de lámparas en varios estilos, objetos de arte, neveras, frigidaire, radios, un juego sala dorado, muebles de oficina, juegos cuarto, sala y comedor. La Casa Inglesa. Salud 9 esquina Rayo. M-7179

VENDO LUJOSO CUARTO 3 CUERpos, última moda para persona de gusto baratísimo, comedor, Renacimiento completo con lámpara madera, Living room tapizado y rejilla, recibidor, arte moderno, lámparas, adornos, nevera, radio Prado 27, altos

VENDO JUEGO CUARTO CAOBA, $95.00, otro $200.00, comedor Renacimiento $195; Living-room $95; piezas sueltas. Si no tiene dinero, lo pagará cuando pueda. Salud 47 entre Manriquie Campanario. M-2252.

SUNTUOSO RELOJ PIE CAMPANA londinense, adornos bronce legítimo. Escribanía bronce escultura firmada. Piano, maderas escogidas, libreros. Remato primera oferta Salud 47 entre Manrique y Campanario.

SE VENDE UNA MAQUINA DE COser Singer, de ovillo central, nueva se da barata. Véala Angeles 23, bajos, entre Sitios y Maloja.

SE VENDE UNA REGIA COMODA china con bronces Otra de «Bulle», espejo cornucopia, jarrón Talavera, gran juego comedor Renacimiento y otros objetos más Puede verse de 9 a 12 en la calle 29 esquina a 30. Vedado.

SE VENDE UN REFRIGERADOR eléctrico chico, de 4 pies, marca General Electric. Para verlo ferretería Monserrate. Preguntar por Félix. Se da muy barato.

FAMILIAS, GANGAS: JUEGOS DE cuarto, 3 cuerpos, completos, $98.00; otro, $115.00; otro, $140.00. Comedor moderno: $50 juego sala, 9 piezas, $40.00; recibidor, $48.00; living room, $98.50. No pierda la oportunidad. San Nicolás 63, fondo de «La Epoca».

CAS REGALADA MESA OFICINA caoba, sillón giratorio Obispo 84, altos.

57 UTILES DE OFICINA

MAQUINAS ARCHIVOS

BUROS
CAJAS
Pupitres

Materiales de Colegios.
DINERO Y JOYAS
Fluses y capas, a $2.00, procedentes de subastas.
"LA HISPANO CUBA"
Monserrate y Parque Zayas Telf. A-8054

VENTAS

UTILES DE OFICINA

MAQUINA ESCRIBIR REMINGTON 10, perfectas condiciones, véndese $20.00 Academia Caballero, San Rafael 139, altos.

MAQUINAS DE OFICINA
DE USO Y RECONSTRUIDAS
VERDADERAS GANGAS

Underwood, Royal, Remington, L. C. Smith.
Máquinas de sumar y calcular de todas marcas.
Precios especiales a escuelas
REPARACIONES, VENTAS CAMBIOS, COMPRAS
COMPOSTELA NUM. 56
entre Lamparilla y Obrapía
A-7743 M-2282

LA CASA GONZALEZ

Burós, bibliotecas, pupitres, sillas giratorias y toda clase de muebles para oficinas.
MUEBLES DE OFICINA
VENDO Y COMPRO
Archivos, tarjeteros, Kardex, armarios de acero.
CAJAS DE HIERRO
Sumar calcular, mimeógrafos, adresógrafos.
MAQUINAS DE ESCRIBIR
Compostela 43, entre Progreso y O-Reilly.
O-Reilly 58, entre Habana y Compostela.
Telfs. M-8638 y M-8081

TALLERES L. C. SMITH CORONA
LUIS FERNANDEZ

Servicio certificado para reconstrucción de toda clase de máquinas de oficina, relojes marcadores de tiempo, cajas registradoras, etc.
Renovación de toda clase de equipos de oficina.
Igualas. Cambios. Accesorios
Garantizamos los encargos del interior. Servicio mensual por módica cuota.
COMPOSTELA NUM. 56
(entre Obrapía y Lamparilla) Teléfonos A_7743 y M-2282

MUEBLES DE OFICINA
VENDO Y COMPRO

Burós, sillas giratorias, pupitres, libreros, satélites, juegos de recibidor.
CAJAS DE HIERRO
Caja de archivos, armarios de acero, archivos, tarjeteros, Kardex. Aproveche la liquidación de un lote de máquinas de escribir y sumar.
MAQUINAS DE ESCRIBIR
Sumar, calcular, mimeógrafos y adresógrafos.
«LA NACIONAL»
Teniente Rey y Amargura Villegas número 93, entre K Telf. A-9815

58 LIBROS E IMPRESOS

LIBROS ACABADOS DE LLEGAR de las editoriales Ziz-Zag Tor, Claridad, Acento, Letras y Cultura los damos a razón de 5 centavos el peso chileno y 35 centavos cubano el peso argentino. Estos precios únicos son un 30 por 100 más bajos que los que cobran otras casas. Para gozar de esta ganga hay que venir personalmente a buscar los libros. Librería «Paquín», Obispo y Compostela.

LIBROS Y MODAS

Constantemente recibimos las mejores revistas de modas que se publican en París, Viena, Berlín, New York, entre las que se encuentran las del «Chic Parisién», que son las mejores.
Todos los libros que pueda necesitar, los encontrará en esta casa a los mejores precios. Sección especial de compra-venta de libros antiguos en general, con o sin grabados, especialmente de América y con preferencia de autores cubanos, que tratan de Cuba o hechos en Cuba.
En todos los libros de importación europea hacemos un descuento especial por liquidación, según la importancia de la compra.
LIBRERIA ALBELA
Belascoain y San Rafael: U-5783
Apartado 511, Habana.

59 RADIOS

GENERAL ELECTRIC

10 tubos, vendo o cambio por otro objeto que no sea radio, véalo en Angeles 9 entre Reina y Estrella, facilidades de pago.

VICTOR DOBLE ONDA: $25.00, OTRO «Supertone», onda corta y larga, completamente nuevo: $35.00. Facilidades pago. San Lázaro 331 B, entre Mazón y Basarrate. Exclusivamente 12 a 6 p. m.

SILVERSTONE COLONIAL

Venta especial del maravilloso radio «Colonial», el de más alcance y la voz más clara. De los famosos refrigeradores «Apex», los más eficientes y económicos. Y de los muebles clásicos y novísimos estilos, con grandes rebajas de precios y ventajosas facilidades de pago.
LA CASA RUISANCHEZ,
Angeles y Estrella: M_2024,
Sucursal: La Colonial», Reina 111, mueblería y joyería A-9221.

RADIOS DE FABRICA, A PRECIO de New York. Modelo Superthone, de toda onda: $30.00, más gastos. Facilidades pago. San Lázaro 331-B., bajos, entre Mazón y Basarrate. Exclusivamente: 12 a 6 p. m.

60 INSTRUMENTOS DE MUSICA

PIANO VENDO MODERNO CASI nuevo baratísimo estorbar, también admito parte de pago resto con garantía mensualidades. C 459 19 y 21. Vedado.

PROFESORA VENDE SU PIANO Kalman, alemán, y otro americano. Pueden verse a todas horas. Urge venta 12 número 22, entre F y G, reparto Batista frente destilería «Habana»

VENDO RAPIDAMENTE PIANO MEjor de Cuba. No tiene dinero hago cambios o paga cuando pueda. «El

PARA LAS DAMAS

70 INTERES PARA LAS DAMAS

Corte y Costura

$1 50 MENSUAL
ACADEMIA «SANTA TERESA»
San Rafael 71, entre Campanario y Lealtad. Hágase profesora en tres meses. Desde la primera clase usted podrá cortar sus vestidos por figurín. También clases por correspondencia. Pidan la primera lección, incluyendo 3 centavos para franqueo. Expedimos títulos Telf. A-9222

MODISTA
Rosalía Hernández
San Rafael 152-B., bajos.
esquina a Oquendo:
U-3127.
Dobladillo de ojo a:
2 cts. vara
Forramos hebillas a máquina.
Precios muy económicos
Plisados de todos tamaños bordados, festones y ojetes en colores. Forramos botones. Hacemos vestidos de alta costura y económicos.
TENEMOS MENSAJEROS

Para Señoras Gruesas
Fajas y ajustadores que modelan y no aprisionan. Lolita Carrasco. Especialidad en fajas para colon, estómago y riñones. Ordenes: Telf. U-6252, Neptuno 121, altos, casi esquina a Perseverancia.

ENSEÑANZAS

75 PROFESORAS - PROFESORES

A LOS ALUMNOS DE INSTITUTOS y Universidad que deseen examinarse en Septiempre: Cases individuals, ingreso. Especialidad en In-Inglés y Matemáticas por profesores titulares. A domicilio o en su casa. F_5133

INGLES, PROFESOR AMERICANO con títulos de dos Universidades. Ex_Catedrático Instituto Militar, Método rápido, práctico y moderno. Precios de Verano. Duncan Thomas, San Rafael 37, altos. M-2645 departamento No. 2

PROFESORA AMERICANA, LLEGAda recientemente, da clases de inglés método muy claro y rápido. Precios razonables. Mucha atención personal Niños y mayores FO_7573

ENSEÑANZAS. APRENDA EL IDIOma inglés por un método sencillo y eficaz enseñado por un Abogado Americano, Yale University graduate por $2.00 al mes. En su casa para informes diariamente de 12 a 2 p.m. y los lunes y viernes a las 7.30 a 8.30 p.m. Teléfono A-8168

A LOS ALUMNOS DE INSTITUTOS y Universidades que deseen examinarse en Septiembre: Clases individuales. Ingreso. Especialidad en Inglés y Matemáticas por profesores titulares. A domicilio o en casa. F-5133.

BUSINESS
Asegure su porvenir especializándose en los negocios. Visite la más moderna organización de enseñanza con profesorado americano. Nuestra garantía: Hemos encontrado empleos a todos nuestros graduados. Havana Business Academy. Línea cerca Avenida Presidentes F-3043.

IDIOMAS FRANCES E ITALIANO. Método fácil, sencillo y en corto tiempo. Telf. F-3515 de 12 a 2.

A LOS ALUMNOS DE INSTITUTOS y Universidad que deseen examinarse en Septiembre: Clases individuales. Ingreso. Especialidad en Inglés y Matemáticas por profesores titulares. A domicilio o en casa. F-5133.

ESCUELA DE BAILE
Exclusivamente bailes de salón. Son Fox, Tango, etc. Se garantiza la enseñanza. Rafael Servelló. Cárdenas Nro 3 segundo piso.

INGLES RAPIDO, POR PROFESOR inglés, Londres, a domicilio. Precio económico. También preparo para exámenes Instituto e Inglés Comercial. Alfred Nanson. Telf. U-3696. (Llame: martes, jueves y sábado, 6 a 7 p. m.

PROFESORA DE INSTRUCCION. Clases a domicilio y en su casa; prepara para exámenes, ortografía y aritmética práctica. M_8734. Chacón Nro. 19

PROFESOR GRADUADO EN LA Normal Central de Madrid. Clases a domicilio y en su casa de Ingreso Taquigrafía, Mecanografía, etc. Cuatas económicas. Juan Delgado Nro. 218. M-8893, Pedrós.

GENTLEMAN OF LONDON (EX ARmy Officer) would teach his own or the Spanish language to refined people. Apply. H. E. F. DIARIO DE LA MARINA

PROFESORAS TITULARES OFRECen servicios graduados en inglés, español, 1a y 2a Enseñanza. Piano, Bailes Cloásicos carácter. Taquigrafía Pitman, mecanografía, especialidad en Inglés a domicilio y Colegios. F-7083

PROFESORAS DE TAQUIGRAFIA «Pitman». Mecanografía al tacto. Ortografía. Instrucción. Corte y Costura. Bordados. Dan clases a domicilio y en colegios. Enseñanza práctica y rápida. Teléfono X-1806.

BAILES: MAURICE
De nuevo en Cuba, últimos hits de New Yorj, The Bi Apple Trucking, Packing Susy Q. El Carlo. Además, las últimas variaciones en tango, fox, pasodoble, vals, son, conga, etc. Precios razonables. Informes precisos: 8 y media a 10, lunes, miércoles y viernes. Doy turno exclusivos estudio provisional. Amistad 35, altos, entre Neptuno y San Miguel.

CLASES DE GUITARRA A DOMICILIO
Por el profesor José Rey. Enseña géneros clásicos, flamencos, cubanos, argentinos, mexicanos y otros. San Rafael número 51, fábrica de guitarras.

ENSEÑANZAS

75 PROFESORAS - PROFESORES

ESTUDIE POR CORREO
La academia «Rabiña», en Neptuno 78 y 80, esquina a Manrique: M-7849. tiene organizado clases por correspondencia desde hace años, habiendo prestado gran beneficio a aquéllos que tienen deseo de prosperar. Estudie las asignaturas siguientes: Taquigrafía Mecanografía, Teneduría, Aritmética, Gramática, Ortografía, Procurador, Química Industrial, Inglés, Francés, Alemán, etc. Informes: Academia «Rabiña», Neptuno 78 y 80, esquina a Manrique. Telf. M-7849.

76 COLEGIOS

NUEVA ESCUELA MILITAR POLITECNICA
Modernísima institución. Ofrecerá la más ventajosa, moderna y necesaria preparación a los jóvenes, al igual que los más afamados centros del extranjero. Establecida en una preciosa quinta de campo. Gran especial atención a la enseñanza del Inglés y toda clase de deportes. Se inaugurará el primer lunes de Septiembre: Solicite informes por correo. Domínguez No. 206. Cerro.

"SAN ELOY"
Colegio y Academia Fundado en 1907. Primera y Segunda Enseñanza: Preparatoria, Bachillerato, Comercio, Idiomas, Cultura Física, Cursos preparatorios especiales. Admitimos pupilos y medios pupilos y externos. Quinta Menocal, Samá 31, Marianao. Telf. FO-7462. Pida Prospectos.

77 ACADEMIAS

ACADEMIA BRAVO
Cursillos especiales para repasar todas las asignaturas del Bachillerato e ingreso en las Escuelas de Ingenieros, Optometría, Normales, Institutos, Cadetes, Superior y Elemental de Comercio.
Cursillo preparatorio para los exámenes de ingresea l Bachillerato, en Septiembre. Ingreso a las Escuelas Normales, Técnicas, Industriales, Hogar, Mecanografía, Teneduría, Ortografía, Inglés y Correspondencia. Primera Enseñanza. Desde el Primero al Octavo Grados. Autorizada para expedir Certificados del Octavo Grado. Servicio de ómnibus a domicilio. Clases diurna y nocturnas para ambos sexos. Neptuno 198 y 199, esquina a Lucena. Teléfono: U-2627. Clases especiales para los exámenes de capacidad en la Escuela de Optometría.

OBSEQUIO DE LA ACADEMIA DE COMERCIO
LUIS B. CORRALES
Los que presenten quince centavos en sellos recibirán una Aritmética Mercantil práctica. Clases de Teneduría de Libros, Taquigrafía, Ortografía, Inglés. Clases de Mecanografía: $1.00 mensual, una hora diaria. Clases individuales: Lealtad 567 entre Salud y Dragones. Telf. A5-1632.

COLEGIO «SANTA TERESA»
INGRESO AL BACHILLERATO
SE ADMITEN INTERNOS
Primer Grado: $1.50; Segundo: $2.00; Tercero y Cuarto: $3.00; Quinto y Sexto: $4.00; Séptimo y Octavo: $5.00. Autorizado para expedir certificado de Octavo Grado para ingresar en Normales, Institutos, Hogar, etc. Taquigrafía, Mecanografía, Ortografía, Inglés, Correspondencia Comercial Corte y Costura y Labores. Pida prospecto: San Rafael 71, entre Campanario y Lealtad. Telf. A-9222.

ACADEMIA DE IDIOMAS ROBERTS Malecón 31, teléfono: M-2124. ¿Desea usted aprender inglés. Compre el método «Roberts». Se recomienda por sí solo. Distinción. Eficiencia. Garantía. Cuarta edición: $2.00.

ACADEMIA RABINA
NEPTUNO NROS. 78-80. (ALTOS)
ESQUINA A MANRIQUE
INGRESO AL BACHILLERATO
Clases individuales, Francés, Alemán, Taquigrafía «Pitman» y «Gregg» Mecanografía, Correspondencia y Aritmética Comercial; TAMBIEN CLASES POR CORRESPONDENCIA. Ingreso en Escuelas de Ingenieros, Arquitectos y Comercio. Servicio de ómnibus y de internos. Pida prospectos Expedimos títulos y proveemos de empleo a nuestros graduados.

INTERES GENERAL

AVISO. SUS TRAJES VIEJOS Y DE sus hijos los arregio, reduzco, quedan nuevos. Sastre con garantía. Precios de situación. Voy a domicilio. San Nicolás 155 A-7095 Juan González.

ALQUILERES

79 HOTELES

CAMPOAMOR. — COMPOSTELA 106 altos, entre Sol y Luz, edificio moderno. Baño privado, agua abundante y caliente. Comidas excelentes. Economía, moral, seriedad. Pregunte dirctamente en los altos. A-7401

HOTEL MIRAMAR SE OFRECEN habitaciones con baño privado y toda asistencia. Precios económicos Un departamento 3 posesiones de esquina, propio para oficina o familia numerosa. Malecón 1 y Prado Teléfono A5-3692

THE SAVOY
F y Quince. Vedado
Telf. F-6616
Situado en un lugar alto del Vedado, con fácil y frecuente comunicación con la ciudad y repartos. Rodeado de jardines, con 600 metros de hermosos portales. Las habitaciones tienen ventilación directa, teléfono, baño privado, con agua fría y caliente. Precios moderados, incluyendo tres excelentes comidas. El servicio en mesas separadas, para cada familia.

ALQUILERES

79 HOTELES

HOTEL "PRADO"
Prado 85, entrada por Virtudes, a media cuadra del Parque Central. Habitaciones balcón calle de la brisa y sombra. Precios limitados para familias estables, buena comida, con desayuino, 5 platos, postre y café. Viajeros, una persona: $1.25; dos personas: $2.00; pensión completa. Ascensor toda la noche. Telf. M-7660 F. Mariño, No falta agua.

HOTEL "CANADA"
Restaurant. Villegas y Tejadillo, dos cuadras Prado, tres Parque Central. Residencia para familias estables, habitaciones agua caliente elevador, cocina moderna todo el servicio desde $26.00 mensuales.

HOTEL REGINA
INDUSTRIA 135, FRENTE AL CAPITOLIO. —M-5955
Deseando complacer a todas las familias que se han interesado por habitaciones o apartamentos en este hotel, as como aquellas personas que deseen vivir con todo el confort de un hotel de lujo, les participo que desde esta fecha los precios desde $64 al mes comida dos personas y para una persona desde $45.00 a familias honorables. Por ser este hotel absolutamente moral y garantizar a sus huéspedes un servicio eficiente en todos los órdenes, es el preferido de todas las familias decentes. Precios convencionales por meses, en apartamentos

HOTEL "COLONIAL"
SAN MIGUEL 62
Habitaciones y apartamentos con baño privado y muebles modernos. Magnífico comedor en octavo piso. Elevedar día y noche. Huéspedes por mensualidades, precios especiales. Moralidad. Telf. A-6958.

HOTEL FLORIDA
Prop. T. Morán
Precios especiales de verano de habitaciones y apartamentos. Famoso y popular Restaurant. Plato azul $0.50. Calle Cuba esq. a Obispo. Teléfonos A-1131 yA-1132.

HOTEL «VANDERBIL»
Situado en la Loma de la Universidad Nacional, amplias y lujosas habitaciones con el baño privado, agua caliente y fría en abundancia. Esmerada atención. Neptuno 309

HOTEL "ANDINO"
San Lázaro 496, esquina a M. U-2553. Unico en su clase. Moderno, céntrico, amplio, fresco, saludable, frente Universidad. Conviene para los que necesitan vivir cerca de los hospitales Calixto García o Mercedes. Habitaciones con baño privado, balcón, hermosa vista, con tres excelentes comidas: 45 pesos, matrimonio. Una persona desde 28 pesos. Clientela escogida. Pensión completa para huéspedes del interior. Precios sin competencia. Esmerado servicio en mesas separadas.

SU CASA
Y la de su familia. El confortable y lujoso hotel «Belmont», situado en San Rafael e Industria. Centro de todas las actividades, a media cuadra justa del Capitolio Nacional, de estricta moralidad. Precio para matrimonio, con toda asistencia, desde $55

Hotel Roosevelt
AMISTAD Y SAN MIGUEL
$55.00 Matrimonios con tres excelentes comidas. mensuales.
Apartamentos para familias, todos con baño privado. Elevadores día y noche.

HOTEL "SAN CARLOS"
EGIDO Y MONTE
Céntrico y cómodo para vivir estable. Habitaciones individuales y para matrimonios. Departamentos de 2 y 3 piezas para familias. Buena comida, española y criolla. Asensor día y noche. Servicio esmerado. Precios económicos por mes. Los viajeros del inerior lo prefieren por disfrutar de precios a su satisfacción y hallarse próximo a los paraderos de ómnibus.

HOTEL BIARRITZ RESIDENCIAL
Prado 99, frente al Capitolio, para matrimonios sin niños, exclusivamente. Hermosas y ventiladas habitaciones con baño privado y closets. Lujoso roof garden y cocina moderna, agua abundante fría y caliente. Comida a la carta. Elevador día y noche. Confort y limpieza. Estricta moralidad.

"TROTCHA"
En lugar más céntrico del Vedado. Amplias y frescas habitaciones, con y sin comidas, a una cuadra de los baños de mar, tranvías y ómnibus. Calzada y Dos, Vedado. Telf. F-2383.

ALQUILERES

79 HOTELES

HOTEL "IDEAL ROOM"
Prado 93-B., (por Pasaje)
¿Desea vivir en casa tranquila, mejor que en su propia casa? Visite esta gran casa, aunque sea por curiosidad. Por adentro, la mejor. Si hace poco usted la visitó y no encontró habitación, vuelva a visitarla, hay habitaciones disponibles. Visite esta casa y así verá su patio andaluz, de hace poco. Se construyó el mejor, sin duda. Precios, los más económicos. Se exigen referencias de moralidad y pagos

HOTEL «SANTA FE», S. A.
Amistad número 61, entre San José y San Rafael. Lo más céntrico de la Habana, próxima al Capitolio, teatros y principales tiendas. Telf M-7589 Grandes y frescas habitaciones. Excelente comida. Precios moderados. Se exige moralidad.

80 CASAS DE HUESPEDES

«SANTA RITA»: HABITACIONES amplias, con lavabo, agua fría y caliente en los baños, buen comedor. Admitimos abonados; precios módicos. Pruebe y convánzase. O-Reilly 52; entrada por Habana. Hay elevador.

GALIANO 111 ALTOS, ENTRE SAN José y Barcelona. Amplias y ventiladas habitaciones con lavabo y baño agua caliente. Comida exquisita. Precios económicos. Casa moralidad.

HUESPEDES, PRADO No. 8. VIVA en lo más fresco de la Habana, amplias habitaciones con servicio privado o sin él, balcón a la calle. Magníficas comida criolla. Precios de situación.

Prado 34 y medio
Apartamentos y habitaciones con baño privado, casa de estricta moralidad, matrimonio desde $55.00, con comidas mensuales. Todo nuevo, acabada de reedificar.

FAMILIA ALQUILA HABITACION lujosa amplia, solamente a mayores. Agua fría, caliente, teléfono. Con o sin asistencia y muebles4 Referencias. Absoluto silencio. Manrique 566 entre Salud y Dragones.

MAGNIFICA HABITACION MATRImonio, baño anexo, agua caliente todo el día; comida familiar agradable. Todo servicio: $35.00 mensuales, matrimonios. Absoluta moralidad y orden. Referencias requeridas. Amistad núm. 54, casi esquina Neptuno.

CASA DE HUESPEDES: GALIANO 103, entre San José y Barcelona. Departamento dos habitaciones vista calle. También habitación baño al lado. Precios razonables. Sólo con asistencia. Moral absoluta: M_7380.

SE ALQUILA CON ASISTENCIA para persona sola o matrimonio que quiera vivir económico, habitación en lugar céntrico, fresco, teléfono, agua caliente, comodidades. Buena comida. Neptuno 77, altos «La Filosofía».

GALIANO 93, ALTOS, ENTRE SAN José y San Rafael, casa de huéspedes. Alquilanse cuartos amplios y frescos. Un apartamento, balcón a la calle, baño privado, buena comida y estricta moralidad. Telf. M-1307.

CASA DE HUESPEDES «LA ISLA» Monte 53, por Fastoría. Exclusivamente para personas de moralidad. Habitaciones con balcón y baño moderno. Precios reducidos. Comida a la carta. Teléfono A-9210

CASA DE HUESPEDES «LA MATANcera», Reina número 83. Teléfono: A-0238. Se alquilan amplias habitaciones con vista a la calle con o sin baño, agua fría y caliente; a precios muy reducidos. Comida española y criolla.

81 CASAS DE COMIDAS

COMIDAS A DOMICILIO. SERVIMOS cantinas sin especies, que perjudiquen el estómago. 1 persona, 40 cts., 2, 50; 3, 70; 4 $1 00. Aguacate 16 por Tejadillo Nro. 5 Telf A-9148

COMIDAS, PRADO No. 8. SE SIRVEN comidas a domicilio, sólo usamos artículos primera calidad, una persona $0.40 dos $0.60. También se admiten abonados al comedor. Telf. M_3295.

CASA PARTICULAR REPARTE COmida variada a reducido número familias. Artículos primera. Aceite Balcells, manteca chicharrón Domingos: pollo y postre. Precios: una persona 40 cts. 2: 60 cts. Teléfono A-7146

SERVIMOS CANTINAS A DOMICIlio, buena y sabrosa comida. Una persona: 60 cts. y dos personas: $1.00. Hora fija, café «Ten Cent», Suárez número 2. Hablen con el cocinero.

82 APARTAMENTOS

APARTAMENTO VENTILADO MOderno, agua abundante, dos habitaciones, baño, cocina, calentador gas, $25.00, matrimonio sin niños. Edificio Fraternidad, Monte 65, al lado Ten Cent.

APARTAMENTO ELEGANTE Y MOderno, sala, dos habitaciones, cocina, baño completo, acabado de pintar. Véalo calle 9a Nro. 306 entre H e I, Vedado. Edificio «López

SE ALQUILA CAMPANARIO 412 1er. piso, piso alto entre San Rafael y San José a 2 cuadras Ten Cents, hermosísimo departamento independiente $25.00 y frescas habitaciones a $10.00 y $12.00, una chica para hombre solo en $8.00.

ALQUILASE APARTAMENTO SALA, baño, cuarto, baño, cocina, acabados fabricar, Guasabacoa 62 entre Herrera y Compromiso Luyanó, alquiler 12. Encargado Sr. Bistilla.

SE ALQUILA APARTAMENTO VISta calle muy cómodo y una habitación en azotea, para un hombre, frente Fin de Siglo, Aguila 455.

APARTAMENTOS MODERNOS MUY frescos con bonita vista. Una y dos habitaciones, sala, comedor, cocina, magnífico baño. Elevador. Neptuno 172 entre Escobar y Gervasio.

EDIFICIO URSULINAS
EGIDO ESQUINA A SOL
Casa de apartamentos modernos, propios para matrimonios o reducida familia, con servicios sanitarios completos, luz, agua caliente y fría. Situado en lo más céntrico de la ciudad, con espléndidas vías de comunicaciones para toda la capital e interior de la República.
INFORMES EN EL MISMO
PRECIOS MODICOS
Apartamento bajo núm. 1.

ALQUILERES

82 APARTAMENTOS

PROFESIONALES: PARA CONSULta de uno o más médicos compañeros, en consultorio dental, se alquila un salón con o sin muebles, con recibidor, teléfono, luz y criado. Alquiler adelantado $30.00. Animas 170 altos, entre Gervasio y Belascoaín. U-2605.

SE ALQUILA SAN JOSE 36 ESQUIna San Nicolás, dos cuadras de Galiano, apartamento moderno, dos habitaciones, baño de color, cocina. Informa Juarrero, F-6681 de 7 a 9 a. m. y 3 a 5 p.m.

SE ALQUILA UN APARTAMENTO de dos habitaciones, anexo al baño en $15.00, en la calle Obispo No. 72.

EN SUAREZ 43, ENTRE GLORIA Y Apodaca, se alquila una monísima sala dividida, magnífico balcón, con una espaciosa saleta, propia para consultorio o familia corta, baño intercalado, casa moderna. Se toman referencias.

APARTAMENTOS NUEVOS, DOS HAbitaciones muy frescas, baño, cocina y luz, gran patio para lavar, a 10 pesos al mes. Calle Seis número 369, esquina a 37, Vedado, barrio del Príncipe.

APARTAMENTOS MODERNOS MUY frescos bonita vista, para verano. Una y dos habitaciones, sala, comedor, cocina, magnífico baño completo. Elevador. Neptuno 172, entre Escobar y Gervasio.

PLAYA DE COJIMAR
Lujosos apartamentos y habitaciones amuebladas frente al mar con asistencia o sin ella. Precios módicos Excelente comida. Malecón Nro. 20. esquina a Morell. M-9921 Extensión 34. Sr. Angulo

EDIFICIO
8 y 19
VEDADO
APARTAMENTOS DE LUJO
1, 2, 3 y 4 cuartos, baño, cocina, frigidaire luz garage y restaurant, Gran piscina.
F-3131

APARTAMENTO: SE ALQUILA, SAla, cuarto, cocina, baño, acabado de pintar, fresco, tranquilo, agua abundante. Renta $12.00, con luz. Calle 26 número 411, entre 25 y 27, Vedado, botica.

SE ALQUILAN APARTAMENTOS modernos en San Miguel 96, a una cuadra de Galiano. Informan en la tintorería.

83 DEPARTAMENTOS

FRENTE AL PARADERO DE TRANvías del Vedado en el Edificio de 11 y 18 se alquila, en $23.00 mensuales y dos meses en fondo, un amplio y ventilado departamento, compuesto de sala, comedor, dos grandes habitaciones, baño intercalado, cocina y balcón al frente. Preguntar por el señor Villalta en el mismo edificio segundo piso, por 11, que lo enseña, y con quien se puede firmar el contrato.

MONTE 5. ALQUILO DEPARTAMEN to vista calle, dos posesiones, baño privado. Habitaciones vista calle e interiores con lavabo, agua fría y caliente, casa de moralidad, con o sin comida. En la misma informan. Teléfono A5-0401

EN SUAREZ 43 ENTRE GLORIA Y Apodaca, se aquila una monísima sala dividida, magnífico balcón con una espaciosa saleta propia para consultorio o familia corta, baño intercalado, casa moderna. Se toman referencias.

ALQUILO DEPARTAMENTO ALTO de dos amplias habitaciones, vista a la calle e independiente. Informes en Manrique 151, bajos, esquina a Animas.

INQUISIDOR NUMERO 20, ALTOS, entre Santa Clara y Luz. Alquilamos bonito departamento compuesto de sala y cuarto, con balcón a la calle, techos monolíticos. Alquiler módico. Informes: encargado.

INQUISIDOR 42, ENTRE LUZ Y Acosta, alquilo departamento con dos amplias habitaciones, balcón a la calle, agua abundante a todas horas. Verlo 8 a. m. 6 p.m.

MANRIQUE 307 PEGADO NEPTUno para matrimonio alquilo precioso departamento alto con sala dos cuartos grandes, baño lujoso completo, cocina de gas Llave el encargado.

SE ALQUILA HERMOSO Y FRESCO departamento de esquina sombra, con asistencia. Tiene amplio balcón por Neptuno, lavabo agua caliente, teléfono, baño anexo, Neptuno 77, primer piso «La Filosofía».

AGENCIA DE MUDANZAS
Esta casa cuenta con personal experto en mudadas y repara toda clase de muebles, teniendo talleres propios. Especialidad en el trato de muebles finos. Llame a nuestro teléfono y será prontamente atendido.
CASA «CORO». Telf. M-2127

EN NEPTUNO 240_B., ALTOS, SE alquila a matrimonio sin niños o personas mayores, un departamento de dos amylias y frescas habitaciones. Tiene lavabo de agua corriente y demás servicios. Precio razonable.

84 HABITACIONES

SE ALQUILAN DOS HABITACIOnes grandes y claras con agua todo el día a hombre o matrimonio, precio de situación, casa familia moral Luz 42 2o piso de la derecha.

ALQUILO AMPLIA VENTILADA habitación, hombre solo o matrimonio sin niños casa moderna familia respetable, regio baño, lugar céntrico, precio razonable. Habana 94, 2o piso entre Obispo y Obrapía.

ALQUILO BONITA HABITACION, moderna, muy fresca con balcón a la calle, magnífico baño. Precio módico. Campanario 261, 1er piso casi esquina a Neptuno.

CASA FAMILIA MORAL ALQUILA una habitación clara, ventilada a señora sola, se cambian referencias, único inquilino. San Miguel 97, (bajos) entre Lealtad y Campanario

PRADO 27 AMPLIA, FRESCA HAbitación con muchísimas comodidades en el 1o. piso, otra en el 2o. piso, grandísima, con baño al lado, hay teléfono, agua caliente, muebles si desean, sin niños, casa familia.

ALQUILO AMPLIAS Y VENTILAdas habitaciones altas y bajas vista calle e interiores casa moderna y moral, baño completo con agua caliente derecho al teléfono. Empedrado No. 17 casi esquina a Cuba.

ALQUILERES

84 HABITACIONES

SE ALQUILA HABITACION GRAN de anexa al baño, con luz, teléfono. Hombres solos o matrmonios sin niños, preferible trabajen fuera, único inquilino. Amistad 81, bajos.

NIAGARA HOUSE PRADO 47, ESplendidas habitaciones para familias desde $13. Hay vista calle con baños privados, una chiquita con muebles para persona sola $8.00, agua caliente.

NEPTUNO 74 ALTOS, ENTRE SAN Nicolás y Manrique, se alquila una habitación con vista a la calle, otra interior, toda asistencia, agua fría y caliente, teléfono.

SE ALQUILA UNA HABITACION con vista a la calle, fresca y ventilada, agua corriente en la misma casa de moralidad, con toda su asistencia. Reina 126 esq. a Chávez.

FAMILIA DECENTE ALQUILA MAGnífica habitación con baño privado. Preferible hombres solos. Industria 113. Altos.

VEDADO RESIDENCIA PARTICUlar, 17 entre 4 y 6 No. 853 se alquilan dos o tres habitaciones con baño privado. Se dan referencias. F-7016.

EN SAN LAZARO 346 (2o. PISO), derecha, se alquila una habitación con balcón a la calle y lavabo de agua corriente.

EN CASA PARTICULAR SE ALQUIla una habitación a un hombre o a dos, con buen desayuno y comidas, con muebles o sin ellos. Hay teléfono, San Rafael 68, altos.

EN OFICIOS Nro. 58, ALTOS, SE alquilan dos habitaciones muy ventiladas con agua caliente y teléfono A 8022

SE ALQUILAN DOS HABITACIOnes juntas o separadas y una sala, buen baño, personas morales. También cocina para abonados. Amargura 79 altos M_9670

AMPLIA HABITACION CON BALcón a la calle para matrimonio solo o señora en casa de familia particular. Inútil si no tiene buenas referencias. Estrella 144 altos, esquina a Gervasio.

CASA DE MORALIDAD ALQUILA habitación anexa al baño a hombre solo o señora sola. Unico inquilino. $7.00 Gervasio 57, altos.

HABITACIONES GRANDES VENTIladas con luz, teléfono, en casa de orden, moralidad y mucha higiene, Zanja 129 esq. Oquendo y Soledad, cerca de la Universidad.

ELEGANTE RESIDENCIA PARTICUlar alquila habitación amueblada con lavabo agua abundante, baño anexo, con codidas, $25 mensuales, sin comida $15.00, a persona sola, único inquilino. Referencias. Entrada independiente. Informan U-5373.

EN COJIMAR
Se alquilan lindas y ventiladas habitaciones a matrimonios de moralidad. Real Nro. 7

VEDADO RESIDENCIA PARTICUlar, 17 entre 4 y 6 No. 853 se alquilan dos o tres habitaciones con baño privado. Se dan referencias: F-7016.

FAMILIA HONORABLE ALQUILA habitación con comida y todo servicio a mayores solamente. Hay teléfono. Lugareño 2 altos, casi esquina a Requena.

EN CASA FAMILIA MALECON 3 LEtra L. Segundo piso, alquilo hermosa habitación vista al mar, doce pesos luz y teléfono M-8468.

EN SUNTUOSA MANSION SE ALquila con toda asistencia por precio reducido 2 habitaciones a familias respetables. Teléfonos F-7071 y F-2809.

SE ALQUILA EN COMPOSTELA NUmero 75, entre Teniente Rey y Amargura, espaciosos y frescos apartamentos y habitaciones acabados de pintar. Llaves e informes en la misma. Propietario: Francisco Torres, Aguiar 65, edificio «Pedroso».

HABITACIONES GRANDES, VENTIladas, con sus cocinas, luz, escalera azotea para ropa mucha higiene, moralidad y abundante agua: Calzada 1213 esq. 18 y 20 un cuadra paradero tranvías Vedado.

ALQUILO ESPACIOSA Y MAGNIFIca habitación con su lavabo a matrimonio en casa de comercio donde tengo mi familia. Neptuno 216 bajos entre Manqués González y Oquendo.

HABITACIONES AMUEBLADAS DES de $6.00, apartamentos con vista al Parque $18.00, comida si la desean. Prado 93 altos «Partagás» esquina a Neptuno.

VEDADO. RESIDENCIA FAMILIAR, calle 17 Nro. 855, altos, entre 4 y 6, espléndidas habitaciones, frescas y ventiladas; comidas inmejorables. Precios económicos. Telf F-5019

ALQUILO CON VISTA A LA CALLE una o dos habitaciones con desayuno, almuerzo y comida, con muebles o sin ellos a personas de estricta moralidad. Agua caliente y teléfono. Morro 3, altos entre Genios y Cárcel.

AGUACATE No. 88 ULTIMO PISO, se alquila una habitación amueblada con lavabo a hombre solo, casa de familia.

CASA FAMILIA, GLORIA 48, ALTOS entre Suárez y Revillagigedo, alquila una habitación a personas mayores morales. Se exigen referencias.

SE ALQUILA EN PRIMER PISO una sala propia para taller de confecciones, oficina o clases de corte y costura. En la misma una habitación, en lo mejor de Monte y Aguila. Informa: Narciso, Monte 14.

ALQUILO HABITACIONES CONTIguas una o dos, junto al baño, casa familia, únicos inquilinos, balcón calle San Miguel 69, esquina Manrique primer piso.

PRADO 113 FRENTE AL CAPITOlio, se alquilan habitaciones, agua corriente, Se piden informes. Encargado habitación 18.

SE ALQUILAN DOS HABITACIOnes para matrimonio u hombre solo en casa de familia. San Rafael 50 A. 1er, piso una cuadra del Tent Cen

SE ALQUILA CON ASISTENCIA, para persona sola o matrimonio que quiera vivir económico habitación en lugar céntrico fresco, teléfono agua caliente, comodidades, buena comida. Neptuno 77 altos Filosofía.

ALQUILO UNA HABITACION GRANde, con balcón a la calle, lavabo de agua corriente, en 15 pesos, en Prado 97, altos. Informan en la misma.

CASA MORALIDAD, BUEN ASPECTO habitaciones aplias, también departamento balcón la calle, luz, teléfono, cocina amplia, pueden cocinar familias. Obrapía 51, altos, entre Habana y Compostela.

SE ALQUILA EN LO MAS CENTRIco de la ciudad, amplia, fresca y cómoda habitación con todo servicio, a matrimonio u hombres solos de reconocida moralidad. Neptuno 95, altos, esquina a Manrique.

ALQUILERES

84 HABITACIONES

SE ALQUILAN DOS HABITACIONES interiores con toda asistencia. Amplias y frescas. Precios módicos San Miguel Nro. 130 B altos Teléfono: U-5707

OBISPO 127 SE ALQUILA UNA agnífica habitación con baño privado propia para matrimonio, todo servicio. Hay teléfono.

ALQUILO HABITACION CON TOda asistencia en lo mejor del Vedado, con familia honorable, 17 Nro. 401 esquina G, Vedado.

SE ALQUILAN 2 HABITACIONES juntas o separadas, balcón a la calle asistencia si lo desean. Personas moralidad y decencia. Sala a profesional. No molesten bajos, buen baño. Amargura 79, (altos) Telf. M-9670

SE ALQUILA UNA HABITACION O un departamento en Neptuno 107, segundo piso. Informan en la misma.

AVISO
Dragones 42, entre Galiano y Aguila, altos de la botica Americana. Se alquilan frescas habitaciones, propias para matrimonios sin hijos. Casa de orden.

CORRALES NUMERO 2-AA., ALTOS, entre Zulueta y Egido. Se alqhila una dabitación con vista a la calle. Agua abundante. Hay teléfono.

SE ALQUILAN DOS HERMOSAS HAbitaciones a matrimonio o señoras solas; se piden referencias. San José 93-F, bajos, entre Gervasio y Belascoaín.

SE ALQUILA EDIFICIO COMPOSTELA 106
Entre Sol y Luz. Habitaciones en planta baja que están terminadas de construir. Cada una con baño privado en colores, pisos de granito, pintadas de aceite, con muebles de caoba modernos, de lujo, sin estrenar. También alquilamos, si usted trae sus propios muebles. Informes: Teléfonos A-7350 y F-7556 y en la misma casa.

CONFORTABLE Y CENTRICA CASA de familia, alquila habitación anexa al baño, vista a la calle, esmerada limpieza y con todo servicio. Concordia 44, esquina Manrique.

EDIFICIO «CUBA», SEIS PISOS.
Empedrado número 42, se alquilan amplias y ventiladas habitaciones, muy baratas, elevador, lavabos, luz toda la noche. Orden y moralidad. Telf. M-5113

SE ALQUILAN DOS AMPLIAS Y ventiladas habitaciones, con agua todo el da, en casa de familia de estricta moralidad, a hombres o matrimonios sin niños: $36.00, con comida para dos personas, si lo desean. Luz 42, primer piso, derecha.

85 NAVES - LOCALES

NAVE DE 500 MS. SE ALQUILA PAra industria o almacen con apartamento de oficina y patio para camiones. Para verla Pocito y San Luís Víbora. Informa el dueño teléfono: X-2066

SE ALQUILA UNA NAVE NUEVA de azotea 850 metros, Márquez y Manila, entrada por dos calles, media cuadra de la Calzada del Cerro, y una del Paradero. Informes; Manila Nro. 314

CALZADA DE MONTE 36, HERMOso local para establecimiento, edificio acabado de construir. Precio económico. Informan en Monte 103, La Democracia. Teléfono M-2364.

SE ALQUILA LOCAL CHIQUITO, con puerta de hierro propio para pequeño comercio informan Cárdenas y Misión, Bodega.

LOCAL IDEAL PARA COMERCIO, con salón alto, 14 metros por tres, acabado de pintar. San José entre Industria y Amistad, a media cuadra del Capitolio.

ALQUILO LOCAL CALZADA AYEStarán 152, por Desagüe, propio para cualquier negocio Llave en la Barbería, buen barrio, muchas industrias. Informan Salud 197 altos. Teléfono U-5324 11 a 2.

MONTE NUMERO 192, FRENTE CIne «Violeta», cerca Cuatro Caminos, local con pequeña vivienda para pequeño negocio, se alquila. Informes bomba Prat, Monte 429

BAILES MODERNOS «TOMASIN4.
Positivamente enseño a bailar Son, Paso_Doble, Vals, Blues, Fox-Tango de Salón. Clases a todas horas. Voy a domicilio. San Nicolás Nro. 1008 entre Gloria y Misión

ALQUILO NAVE, 450 METROS SUperficie, propia para cualquier clase de negocios, muy clara, sin columnas, oficina y habitación, a 3 cuadras Puente Agua Dulce, Flores 115, entre Agua Dulce y Serafines. Informan en la misma.

SE ALQUILA HERMOSA PLANTA baja. Compostela 55, propia para comercio. Informes en la misma de 2 a 5 p. m.

ALQUILO ESQUINA: ESTRELLA. ALquilo para comercio el gran local de esta esquina en el corazón de la ciudad. Véalo. Informa Cuevas Bernaza No. 39: F-5993.

BODEGUEROS ALQUILO ESQUINA Enamorados y Serrano. Santos Suárez habilitada de enseres, precio módico llaves carnicería. Informa Cuevas: F_5993.

ALQUILO LOCAL CON ENSERES, luz y teléfono para bodeva o bar y carnicería o Lechería. Informan Maya Rodríguez y Libertad bodega. Santos Suárez.

PROXIMO A TERMINAR SU CONStrucción se aceptan proposiciones de alquiler para locales apropiados a la medida deseada y para el negocio que se quiera; café, barbería, carnicería, tintorería o tren de lavado, con 250 metros de azotea. Locales desde 40 metros cuadrados. Marina y Ensenada, a una cuadra de La Benéfica, por Concha. Informes en la misma a todas horas.

SE ALQUILA EDIFICIO COMPOSTELA 106
entre Sol y Luz Local de mucho frente, propio para cualquier negocio. Tiene puertas de cristales, pisos de granito, pintados con esmero. Informes: Teléfonos F-7556 y A-7350 y en la misma casa.

ALQUILERES

85

ALQUILERES

HABANA

87

VIRTUDES 137 BAJOS A LA BRISA saleta, recibidor, sala, cinco habitaciones, comedor, patio y traspatio, baño moderno, servicio de criados. Renta 80 pesos. Informan allí.

ALQUILO CONSULADO 98 ENTRE Colón y Trocadero, 3 plantas, modernas, solamente un arrendatario solvencia garantizada metálico, doy contrato, tratar Maximino Martínez.

AGUILA 317, BAJOS, ENTRE MT. alto y Esperanza, sala, saleta, tres cuartos, baño etc. $30.00. Llaves en los altos. Dueña: FO-2372.

ALQUILO SAN NICOLAS NUMERO 250 esquina Neptuno segundo viso, recibidor, comedor 3 habitaciones, sala, baño intercalado, hall, cocina, una habitación y servicio criados, $35. Informes: Leyte Vidal M-2222

ALQUILO $65.00 SAN LAZARO NUmero 386, bajos, entrada por Malo, entre Gervasio y Belascoaín; portal, 2 salas, 3 recibidores, 5 habitaciones, 2 baños, comedor, cocina, patio y zaguán. Informes: Leyte Vidal M-2222

SE ALQUILAN LOS ALTOS DE Oquendo 118 entre Virtudes y Animas: Sala, comedor, tres habitaciones, servicios completos. Informan M-2564.

GALIANO 12 ESQUINA LAGUNAS frescos altos, sala, comedor, dos habitaciones, baño intercalado, cocina, etc. balcones por ambas calles. Está pintándola. U-1428.

SE ALQUILA TROCADERO 103, ENtre Galiano y San Nicolás, propia para cualquier negocio, así como para familia. La llave en el 101. Informan: A-8947.

SOMERUELOS 65 ALQUILO ALTOS modernos, sala, saleta, 3 habitaciones baño intercalado completo ,comedor al fondo. Llaves misma. Informes A-8690.

CASA DE GRAN LUJO PARA PERSONAS DE GUSTO

En $34.00, se alquila la fresca y ventilada casa, calle Agustín Alvarez número 3, entre Marqués González y Oquendo, a dos cuadras de la Secretaría de Justicia y de la Calzada de Belascoaín, con abundante agua; sala, saleta corrida, tres habitaciones, baño intercalado de colores, lujosamente decorado, cocina preparada para gas y carbón, calentador, lavaderos y servicio de criados. Toma corriente para radio, refrigerador, teléfono, etc. Llaves en el número 10. Informes: Francisco Torres, Aguiar número 65. Telf. A-7830.

ENSANCHE HABANA, POZOS DULces No. 120 altos, entre Bruzón y Desagüe alquilo casa moderna, sala, recibidor, cuatro habitaciones, baño intercalado, comedor fondo y servicio criados, llave bajos U-6444.

EN $15.000 SE ALQUILA LA ACCEsoria de Marqués González letra A., entre San José y San Rafael. Compuesta de un salón, baño completo, calentador y cocina. Llave en el puesto de frutas de San José y Marqués González. Informes: Francisco Torres, Aguiar 65, Telf. A-7830.

EN $34.00 SE ALQUILAN LOS MOdernos y frescos altos, San José número 124-E, entre Lucena y Marqués González, acabados de pintar: sala, recibidor, tres habitaciones, saleta corrida, baño completo, cocina de gas, calentador y servicio de criados. Llaves en el puesto de frutas esquina a Marqués González. Informes: Francisco Torres, Aguiar número 65. Teléfono A-7830.

EN $25.00 SE ALQUILA LA FRESCA y ventilada casa calle Agustín Alvarez número 16, entre Marqués González y Oquendo, a dos cuadras de Belascoaín y de la Secretaría de Justicia, con abundante agua, acabada de pintar, compuesta de sala, saleta corrida, tres habitaciones, cocina, patio y servicios. Llaves en el número 10. Informes: Francisco Torres, edificio Pedroso, Aguiar núm. 65. Tel. A-7830.

PRINCIPE No. 2 ENTRE SAN RAmón y Omoa alquilo casa acabada de pintar. Llave en la bodega. Teléfono M-4206.

MODERNOS ALTOS: SAN JOSE 125 entre España y San Francisco. Sala, saleta 3 cuartos, baño espléndido, comedor al fondo, cocina, servicio de criados, el 2o. piso cuarto de criado y hermoso salón, todos rodeados de comodidades. Puede verse. Teléfono A-7640.

«LOMA DEL ANGEL» CUARTELES 19, lugar céntrico, alquilo bonitos y frescos pisos, sala, comedor, dos y tres habitaciones, baño intercalado, cocina. Llave en la misma. Informan O-Reilly 11 quinto piso.

ALQUILAMOS ESTRELLA 163 1o. piso entre Gervasio y Escobar, acabado de Pintar. Sala, comedor, 3 habitaciones, baño intercalado, servicios criados, etc. O-Reilly 26 altos, M-2602.

MODERNOS BAJOS A $22 Y $14

Alquilo 10 minutos Parque Central calle Justicia esquina Arango, una cuadra tranvías Calzada Concha. Sala y 3 cuartos y sala y un cuarto. Informan bodega

GLORIA 205, 2o PISO

Entre Carmen y Figuras casa moderna con sala, comedor, 3 cuartos, baño intercalado y cocina $30 Llave: 1er piso Informes Omoa 14 D M-3225

$22.00 MODERNOS BAJOS CON 2 habitaciones, sala, comedor, baño completo intercalado. Muy frescos. Entre dos líneas de tranvías. Vigía y Fernandina

SE ALQUILAN LOS FRESCOS ALtos Marina 6, con sala, recibidor, cuatro hermosas habitaciones, doble baño, cocina llave en los bajos. Informes teléfono M-1024

ALQUILO SITIOS 26 ALTOS CON sala, comedor, dos cuartos, baño y cocina, se está pintando. Llave en la misma. Informan Bernaza 23, Tintorería.

ESPLENDIDOS ALTOS, CON SALA, recibidor, 3 habitaciones, baño completo intercalado, comedor y cocina de gas. Marqués Gónzalez y Sitios. Alquiler: $34.00. Informes: U-5379.

ALQUILO FRESCOS ALTOS: INFANta 516, entre San José y Valle: tres cuartos, sala, recibidor, cuatro cuartos, lujoso baño, comedor, cocina, cuarto y servicio criados. Informan: F-5620.

SOLEDAD 46 Y MEDIO, ESQUINA A Pocito, preciosa casa con sala, comedor, dos hermosas habitaciones, baño completo, etc. Precio inigualable. Informes: F-3228.

SE ALQUILAN LOS ALTOS DE San José número 73, compuestos de hall, antesala, comedor y tres habitaciones grandes, baño y cocina. Puerta de vera. La llave está en los bajos. Informes: Coronel Tavel: U-1710.

CONSULADO 7, CASI ESQUINA A Trocadero, se alquila moderno piso alto; sala, comedor, dos cuartos, baño intercalado completo, cuarto y servicio de criados; hay elevador día y noche. Informes en la misma.

SOLIDENTO 75 ESQUINA PEÑALver, altos lujosos sala, comedor 2 grandes cuartos, baño intercalado completo, agua abundante. Llave en los altos. $28.00 F-6316

ALQUILO AGUILA ESQUINA EStrella, altos recibidor, 4 habitaciones, baño intercalado, closet, comedor, otros servicios muy fresca amplia. $35. Llaves allí informes Cuevas, F-3583.

PARA ENBARCAR: UN PISO AMUEblado con confort, hay capacidad para familia. Tiene toda comodidad. $85. Industria 204, entre Jovellar y San Lázaro; primero izquierda. Véase a toda hora correcta del día. U-5209.

PROXIMO A REINA SE ALQUILA el primer piso de San Nicolás 708, entre Estrella y Maloja, con sala, comedor y dos habitaciones y baño completo propio para matrimonio.

SE ALQUILA

San Rafael 114, primer piso, entre Escobar y Gervasio, casa acabada de pintar. Compuesta de cuatro cuartos, sala, recibidor, baño intercalado servicios de criados. Informes: Belascoain 75, «El Leader»: U-2844.

ALQUILERES

87 HABANA

MORRO 10, A UNA CUADRA DEL Prado, se alquila moderno piso alto; recibidor, sala, comedor, tres cuartos con closets baño completo y otro auxiliar intercalado, cuarto y servicio de criados. Informes de 10 a 12 m. y de 1 a 5 p. m.

RONDA LETRA A

Frente a la Universidad edificio moderno un apartamento sala, comedor, dos cuartos, baño intercalado, cocina gas $32 Otro una habitación, $20. Llaves encargado. Informes: M-3225

MONSERRATE Y PROGRESO, SE alquila el séptimo piso compuesto de sala, comedor, dos cuartos con closets, gran baño de familia, servicios de criados. Informes en la misma.

NEPTUNO 214, ALTOS, ENTRE Marqués González y Oquendo; sala, recibidor, 4 cuartos, baño, cuarto y servicio de criados y cocina. Manzana de Gómez, 314. Teléfono M-1541.

RASTRO NUMERO 26, ALTOS, ENtre Gloria y Vives; sala, recibidor, 2 cuartos, baño completo intercalado y comedor. Manzana de Gómez, 314. Teléfono M-1541.

CASA CON ELEVADOR. NEPTUNO y Aramburo, altos café: Sala, hall, comedor, dos habitaciones, baño intercalado, cocina amplia, servicios de criados. Acabada pintar y decorar. Informan en la misma.

SE ALQUILAN LOS BAJOS DE ANtón Recio 90 en 25 pesos con sala, salate, 3 cuartos. Informan Monte No. 183

SE ALQUILA AVENIDA MENOcalo 1155 esquina a Salinas, una casa alta, sala, comedor tres cuartos, baño intercalado; cuarto y servicio criados Informes: Telf U-5021

ENSANCHE DE LA HABANA: LUgareño 110, bajos, entre Luaces y Montoro, sala, tres cuartos, baño intercalado, terraza, cocina de gas o carbón, comedor al fondo, servicio de criados. Llaves en los bajos. Precio: $34.00. Informan en FO_2904

ALQUILO CASA FRESCA, COMODA y moderna. Véala en Hospital 6, altos, entre Vapor y Príncipe. Sala, tres cuartos, baño intercalado, comedor y demás servicios. Llave encargado e informes mueblería «El Fénix», Neptuno y Soledad.

ALQUILASE COMPOSTELA 15 ENtre Tejadillo y Chacón, sala, saleta, tres cuartos, modernizada, aparato agua caliente, baño con servicios completos.

AYESTARAN 629 PRIMERO Y SEgundo pisos, sala, saleta, 5 cuartos, baño intercalado, cocina, cuarto y servicio criados. $34 y $32. Dos meses en fondo. Tels. A_0599 y M-7838

ALQUILO ESCOBAR Y VIRTUDES, esquina, segundo piso. Sala, comedor, baño intercalado, tres habitaciones, hall, las habitaciones con balcón a la calle. Informan peletería «El Paraíso». Telf. M-8171. Galiano y Neptuno.

EN LO MAS CENTRICO DE LA HAbana: Galiano y Concordia, Edificio Zéndegui, moderno y ventilado apartamento en el primer piso. Sala, comedor, tres habitaciones, baño intercalado, cocina y patio. Informes: F-3275.

ALQUILO INDUSTRIA No. 81 ENtre Animas y Bernal un primer piso to sala, tres cuartos, baño intercalado, comedor, cocina, servicio de criados. Informan: Telf. A-9754.

$28.00. NUEVA DEL PILAR 21, BAjos. Sala, comedor, tres cuartos, cocina y baño. Dos meses fondo. Llave altos. Informes: F-5758.

SE ALQUILA: INDUSTRIA 10,

altos, primer piso, moderno, con sala, recibidor, comedor, cuatro habitaciones, baño intercalado, cocina gas. Informes en la misma. Telf. M-2222.

ALQUILO PRIMER PISO MARQUEZ González 270 casi esquina San Rafael. Sala, saleta, tres cuartos, baño intercalado, comedor fondo, servicio criados. Informes: Telf. F-5926, de 2 a 5.

SE ALQUILAN ALTOS MODER-

nos, San Miguel 21, con sala, comedor, tres cuartos, baño intercalado, cocina gas, cuarto y servicios de criados. Telf. M-2222.

SAN LAZARO No. 122 CASI ESQUIna a Aguila. Sala, recibidor, comedor, tres cuartos, baño moderno y servicio criados. Hermosa terraza con vista al Malecón. Elevador día y noche. Informan la misma. Telf. M-5996.

SE ALQUILA LA FRESCA CASA, Fernandina 2: sala, comedor, 2 habitaciones, baño patio y cocina: $25.00, de 9 a 11 de la mañana.

SAN LAZARO 219, PRIMER PISO, entre Escobar y Gervasio. Casa moderna, muy fresca, agua abundante. Sala, saleta, tres cuartos, baño intercalado, comedor al fondo, cuarto y servicio de criados. Informan: teléfono M-2375.

SAN LAZARO 172, ALTOS, ENTRE Galiano y Blanco: sala, cinco habitaciones, baño intercalado, comedor fondo, cuarto y servicio criados, Llaves la misma. Informes F-3137.

ALQUILO BAJOS: SAN LAZARO 242, esquina Campanario: tres cuartos, baño moderno y criados, patio, dos ventanas frente y dos por Campanario. Informes: Telf. M-1681. Está pintada.

ZULUETA 40, TERCER PISO. SE

alquila con tres habitaciones, sala, comedor, recibidor, baño de colores, servicio criados. La llave en la misma. Informes: F-2868 y FO-2491.

SE ALQUILA MODERNO PISO ALto en Empedrado 49: sala, comedor, dos habitaciones, baño, cocina y servicio criados. Asensor e incinerador basuras. Informa el conserje.

ALQUILO MARQUES GONZALEZ

14, entre Zanja y Salud, primer piso alto, con sala, recibidor, dos habitaciones, comedor al fondo, baño intercalado y cocina. Ferretería Belascoaín esquina a San Rafael. U-5215

EN $15.00 SE ALQUILA LA ACCEsoria de Marqués González letra A., entre San José y San Rafael. Compuesta de un salón, baño completo, calentador y cocina. Llave en el puesto de frutas de San José y Marqués González. Informes: Francisco Torres, Aguiar 65. Telf. A-7830.

SAN NICOLAS 130 ENTRE SALUD y Reina, 2o piso moderno, cuatro habitaciones, sala, comedor, muy fresco y claro. Informes bajos derecha y Lamparilla 60.

ALQUILO 2o PISO ANGELES 22, con sala, recibidor cinco cuiartos, saleta, cuarto y servicio criados. Terraza, la llave enfrente.

ALQUILO FRESCOS ALTOS: INFANta 516, entre San José y Valle: terraza, sala, recibidor, clatro cuartos, lujoso baño, comedor, cocina, cuarto y servicio criados. Informan: F-5620.

MONSERRATE 101 3er. PISO, SALA, comedor 4 cuartos, cocina gas, baño, agua abundante. La llave en el 2o piso. Informan Reforma 658 y Herrera 12 a 1 y 7 a 8 p.m.

MODERNA, MALOJA 140 ESQUINA a Lealtad, sala, comedor, dos cuartos, baño completo, calentador, cocina, patio, alquiler $34. Llave en la bodega informan Telf. I-6249

ALQUILO $55 MODERNOS BAJOS San Lázaro 276 sala, recibidor, 4 cuartos, baño intercalado, salón comedor, cuarto y servicio criados.

88 VEDADO

SE ALQUILAN LOS ALTOS DE BAños 56 entre Tercera y Quinta, acera brisa. Compuestos de recibidor, sala espaciosa terraza, 5 habitaciones, baño intercalado, comedor, cocina, lavadero, cuarto y servicio criada. Puede verse de 8 a.m. a 7 y media p.m. Informan en «El Fénix», Galiano 124, esquina a Dragones. Teléfono M-2355

ALQUILERES

88 VEDADO

SE ALQUILA VEDADO L Y 15,

e squin fraiie, precioso apartamento alto, lujoso, sala, comedor, dos cuartos, baño en colores, cocina, servicio criados y de basuras. Informa el encargado

VEDADO: B NUMERO 58, ENTRE

Tercera y Quinta Aquilo frescos, espaciosos y modernos altos. Informes en la misma.

VEDADO J Y 25, HERMOSOS ALtos acabados de fabricar, tres hermosas habitaciones, baños intercalados, living-room, terraza, garage, cuartos criados y chauffeur. Informan Muralla 111 A-7468

ALQUILO GARAGE PARTICULAR, J y 25, Vedado, una máquina cuarto y servicios chauffeur con baño. Informan Muralla 111. A_7468

CALZADA 1157 ENTRE 16 Y 18 TErraza frente al mar, sala, hall, ha. 4 habitaciones, comedor al fondo, pantry, conica, cuarto y servicios de criados, garages, cuarto chauffeur, agua abundante. 75 pesos. F-6902.

SE ALQUILAN EN $50.00 LOS ALtos de 18 No. 108 entre 11 y 13, con portal, sala, tres cuartos, baño intercalado, comedor, cuarto para criados y demás servicios. Informan M_1844.

CARLOS III FRENTE A P. POZOS Dulces 2 altos. Terraza, sala, tres cuartos, baño intercalado de lujo. comedor al fondo, etc. servicio criados. Edificio nuevo a la brisa. Verse de 10 a 12 y de 3 a 5. U_1428.

SE ALQUILA BAÑOS ENTRE 15 Y 17, casa con sala, comedor, cuarto escritorio, pantry y cocina. Siente habitaciones dos baños y garage para dos máquinas. Informes Telf. F-2745.

CALZADA No. 55 ENTRE M y N, Vedado. Se alquila esta casa con seis cuartos, sala, saleta, amplio comedor, baño intercalado y garage para tres máquinas en $60.00. La llave Andrés en el garage contiguo. J. Balcells y Cía .Teléfonos A-8076 y M-3128.

SE ALQUILAN: ALTOS MODERNOS frescos. 2 terrazas, sala, 4 cuartos, baño intercalado, hall, comedor, cocina, pantry, cuarto criado, servicio, garage, cuarto chauffeur, servicio, closets. 23 entre 20 y 22. Informan bajos.

BAJOS DE ESQUINA AMPLIOS. SAla, antesala, seis cuartos, dos baños, comedor pantry, cocina cuarto criados, garage. Baños 52 esquina Tercera, Vedado $85.20 F_5230

$37.00 MODERNOS ALTOS BRISA, B Nro. 718 entre 29 y 31 sala, comedor, 4 cuartos, c ocina, baño intercalado completo, agua abuincante. Ensséñase 12 a 6 Dueño F-5471

ALQUILO VEDADO CALLE 4 NRO. 460, bajos modernos, jardín, porta, sala, recibidor, comedor 3 habitaciones, baño intercalado, cuarto y servicios criados. Informes y llaves la misma encargado.

EDIFICIO SANTA MARTA CALLE F Nro. 404, casi esquina a 17 Vedado. Se alquila un amplio apartamento compuesto de terraza, sala, comedor, tres habitaciones, baño intercalado, cocina cuarto y servicio de criados. Puede verse a todas horas. Las llaves al lado Informan teléfono I_5285

19 ENTRE 16 Y 18, PRECIOSO APARtamento nuevo, sala, comedor, dos cuartos grandes con closets, baño de lujo, cocina, cuarto servicios criados. Informan la misma FO-3219.

VEDADO SE ALQUILA UNA CUAdra colegio La Salle, calle 11 entre A y B, frescos altos sala, terraza, al frente, hall, cuatro cuartos, baño intercalado completo, comedor al fondo y demás servicios. Tiene garage y cuarto para chauffeur. Precio e informes teléfono FO--7125

MODERNOS ALTOS EN $40.00

Alquilo calle 10 Nro 419 entre 17 y 19 Vedado, saleta, comedor, 4 cuartos terraza, baño intercalado, closet, servicios criados, etc. Verse de 2 a 7 dueño: F-2760

ALTOS: SALA, SALETA 3 CUARTOS, baño intercalado, comedor, cocina, cuarto y servicio criados, 15 entre 18 y 20, Vedado. Dos líneas guaguas esquina F-2479.

SE ALQUILA EL CHALET DE LA calle 8, entre Línea y Calzada, compuesto de cinco grandes habitaciones, baño, terraza, muy vistoso y fresco: sala, comedor, cocina, servicios de criados, garage y cuarto para el chofer. La llave en Cuatro entre Línea y Calzada, casa del General Martí. Para más informes: Coronel Tavel: U-1710.

LINEA 59, ENTRE M. Y N., AMplia, fresca casa: 4 cuartos, sala, recibidor, comedor, cocina, baño. Informes: F-3199.

HERMOSA RESIDENCIA, VEDADO, calle 13 número 305, entre H. e I., una planta, gran sala cerrada, hall, 5 habitaciones, 2 baños intercalados, comedor, pantry, cocina, terraza y jardines al fondo, garage, 2 cuartos criados y chofer, independientes, con servicios. Informan: F-4357.

SEGUNDA, ESQUINA FRESQUISIna, 27 y 4, Vedado número 901, elegante y cómodo piso alto: cuatro habitaciones, sunporch, hall central, baño completo, pantry, garage, cuarto y servicio criados independiente, etc. Acabándose pintar. Agua abundante. Llaves bajos. Informes: M-7245.

LINEA 852 ESQUINA A 4. VEDADO. SE ALQUILA PISO ALTO fresquísimo 4 cuartos, sala, saleta, comedo dos baños. cocina etc.

LINEA 910 ENTRE 6 Y 8, SE ALQUI la espléndida casa con sala, saleta, comedor, cuartos, dos baños, garage y demás servicios la llave en la misma Informan en F-3787

SE ALQUILA O VENDE CON FACIlidades de pago, moderno y cómodo chalet en calle 8 número 531, entre 21 y 23, Vedado. Agua abundante. Puede verse.

VEDADO: CALLE 25 NUMERO

654, entre F. y Baños. Alquilo casa moderna muy fresca. Informan allí.

PASEO NUMERO 157, ENTRE LI-

nea y Calzada, Vedado. Alquilo este lindo chalet con todas las comodidades. Informan en la misma, de 9 a. m. a 12 y de 2 p. m. a 6.

VEDADO: CALLE 23, ESQUINA A 6, número 551, se alquila moderno piso alto; sala, gabinete, comedor, tres cuartos, baño completo intercalado y servicio de criados. Informes en la misma a todas horas.

ONCE ESQ. A CUATRO, VEDADO. Se alquila lujoso y moderno piso alto; recibidor, sala, comedor, tres cuartos con closets, cuarto y servicio criados; entrada separada para proveedores; hay garage si se desea. Informes en la misma.

VEDADO: CALLE A. No. 107, ENTRE Calzada y Quinta. Se alquila moderno piso alto: Terraza, recibidor, sala, saleta, comedor, cuatro cuartos con closets, gran baño intercalado y otro auxiliar, cuarto y servicio de criados. Informes en la misma.

VEDADO: CALLE 10 NUM. 354, ENtre 15 y 17; se alquila moderno piso alto; sala, comedor, terraza, cuatro dormitorios, baño completo intercalado, cuarto y servicio de criados. Informes en la misma.

VEDADO: RESIDENCIA FAMILIAR se alquilan habitaciones y apartamentos con baño y sin ellos, con todo servicio, agua fría y caliente, teléfono y garage. Calle 23 esq. a A. Teléfono F-5798.

VEDADO: SE ALQUILA EL HERMOso y ventilado piso alto de J número 303, entre 15 y 17, acabado de renovar; cuatro habitaciones, amplio hall, sala, comedor al fondo, baño y demás comodidades. Informan en el mismo. Teléfono F-2697.

SE ALQUILA VEDADO CALLE 10 entre 9 y 11 sala, 2 cuartos comedor servicio completo y patio 28 pesos. Informes bodega.

ALQUILERES

88 VEDADO

VEDADO. CALLE 6 Nro. 618 ENtre 25 y 27 alquilo apartamento moderno tres habitaciones, sala, comedor, baño, cocina, habitación criado. Informes calle N No. 616

SE ALQUILA MODERNA CASA EN 18 Nro. 117, bajos entre 11 y 13, Vedado, con jardín, portal, sala, hall, 3 habitaciones, baño, comedor, cuarto y servicio de criados. Informan Telf. F-3936

19 ENTRE 16 Y 18, PRECIOSO APARtamento nuevo, sala, comedor, dos cuartos grandes con closets, baño de lujo, cocina, cuarto servicio criados. informan la misma FO_3219

ONCE NUMERO 155, ENTRE L. Y K., Vedado, residencia moderna de portal, sala, comedor, 4 habitaciones, dos baños, cocina, cuarto de criados y chofer garage, etc. La llave al doblar, L. número 106. Informes: F-2124.

CALLE DIEZ NUMERO 413, CASI esquina a 17, Vedado, bajos modernos: jardín, portal, sala, dos cuartos, baño intercalado, cocina y patio. Llaves en oficinas, 8 y 19, Vedado. Informes: M-2863 y F-3131.

VEDADO. SE ALQUILAN AMUEblados los altos de la calle K Nro. 358 entre 19 y 21, tiene tres habitaciones. Informes Telf. F-5242. Pueden verse de 3 a 6 p.m.

ALTOS FRESCOS, MODERNOS; SAla, hall, recibidor, tres habitaciones, baño intercalado, comedor, cocina, baño criados y servicios, 17 número 408, entre F. y G. Informes: FO-3864.

VIVA EN MIRAMAR

Frente al Vedado: teléfono, alumbrado, limpieza, automóvil, sala, comedor, dos cuartos, baño intercalado, cocina servicio criado, fresco, pintoresco. Todo: $60.00. Quinta Avenida y Cero: FO-3703.

89 CERRO - PALATINO

SAN CRISTOBAL 254, CERRO, CAsi esquina a Primelles se alquila barata casita con sala, cuarto, comedor, cocina y servicios. La llave en 256. Informan teléfono F-4113

90 MARIANAO - REPARTOS

LA SIERRA

Se alquila la casa calle C entre 30 y 32, bien situada cuatro cuartos, pantry, garage y cuarto de choffer, excelente comunicación. Informan en los bajos.

REPARTO ALMENDARES ALQUILO la casa E entre 14 y 16, buen baño tres habitaciones, comedor al fondo. Informan U-3820 la llave en la 5a. casa.

FRENTE COLEGIO BELEN, SE ALquila en la misma calle del colegio, Seis No. 17, a media cuadra del colegio y una de la Calzada, chalet, con jardín, portal sala, saleta, pantry, tres habitaciones y una de criados, lujoso baño intercalado y servicios de criados independientes. Informes: Dr. Velasco. Bacardí 412, de 3 a 5. Telf. M_8122.

ALTURAS BUENAVISTA, ALQUIlanse fresquísimas casas, dos tres cuartos $15 y $18. Edificio «Campana», loma apeadero «Ceiba», tranvías Vedado Marianao calle Godínez entre Línea y Calzada Columbia.

ALQUILO SIN ESTRENAR CALLE 12 esquina a 11, Nicanor del Campo a la brisa, 5 cuartos, 3 baños toda muy amplia Mínimo $85.00. Informa Rodríguez FO-2212

GENERAL MONTALVO Y D, Reparto Larrazábal, cerca Ciudad Militar, a una cuadra del tranvía y otras vías de comunicación. Se alquilan casitas recién construidas, compuestas de sala, 2 amplias habitaciones, baño con agua fría y caliente, cocina y patio. Informan Telf. FO_7827

SE ALQUILA EN LA CALLE 11 No. 23 (altos) entre 16 y 18, Almendares, un piso fresco y cómodo. Las llaves en los bajos. Informes Tejadillo 17, (altos). Telf. M_1112.

ALJUILO SAN JULIO No. 16, ENtre Medrano y Avenida Columbia, Marianao: Jardín, portal, sala, hall, tres habitaciones con closets, baño, comedor, pantry, cocina, lavancería, servicios criados. Altos: tres habitaciones, baño, garage, patio frutales. $55. Informes: Leyte-Vidal. M-2222.

AMUEBLADA. 2a ENTRE 12 Y 13, Ampliación Almendares, 4 cuartos, 2 baños, garage; demás comodidades Cocina, calentador, refrigerador de gas. Jardines contrato anual $100 mensuales. A_6995

CHALET MODERNO $30.00

Alquilo Segunda Avenida entre 11 y 12 Ampliación Almendares al fondo Precinto Policía. Sala, comedor, 3 cuartos, baño intercalado, garage y cuarto criados. Informa pintor. Dueño: F-2760

AMPLIACION DE ALMENDARES— casa nueva, Tercera Avenida entre 9 y 10: jardín, portal, garage, cuatro habitaciones, lujoso baño hermosa cocina y traspatio $45.00. Informan: FO-1004 y A-6205

ALQUILO: C Y FUENTES, CASA DE tres cuartos, sala, comedor, jardín, cuarto y servicio de criados. Muy fresca.

$34.00 HERMOSA CASA SALA SAleta, 4 cuartos, 2 baños, comedor, servicio de criados, garage para 2 máquinas. Calle 5 entre Avenida 5a y 6a, Buenavista, teléfono F-7148

91 JESUS DEL MONTE - VIBORA

LAGUERUELA 103 (MODERNO) VIbora se alquila casa moderna grande, lujosa, 6 habitaciones, dos baños, garage. Llave al lado. Informan Peletería «Versailles», M-5842

SAN MARIANO 58 BAJOS ENTRE Párraga y Felipe Poey 55 pesos. Jardín, portal, sala, comedor al fondo, seis habitaciones, hall, conica, cuarto y servicio criados. La llave en los altos.

PRESIDENTE GOMEZ 76 ENTRE SErrano y Durege. 28 pesos. Jardín, portal, sala, saleta, comedor, dos cuartos baño, cocina, patio, traspatio y sótanos. Véase a todas horas.

ESTRADA PALMA 111, A 2 CUAdras de la Calzada, sala, comedor, 5 habitaciones, muy amplia. Llave: allí I-6348 $37.

SE VENDE O ALQUILA LA CASA Felipe Poey entre Patrocinio y O-Farrill Informan FO-2595

VIBORA. SE ALQUILA EL ALTO DE la casa San Lázaro 10 entre Dolores y Pocito compuesto de terraza, sala, hall, seis habitaciones, baño intercalado, comedor al fondo y servicio de criados. Alquiler $40.00. Informes en el teléfono F-2861

ALQUILO PRINCESA 32 ESQUINA a Delicias próxima Calzada Jesús del Monte propia establecimiento y familia Módico precio Informan al F4832

SE ALQUILA EN LO MEJOR Y MAS fresco de la Víbora, Libertad Nro. 457, entre Juan Delgado y Goicuría. Compuesta de portal, sala, comedor, pantry, tres cuartos grandes, baño intercalado, patio con frutales y cuarto de criados, con servicio. Precio: $40. Informan en Telf. I-6208

VIBORA ALQUILO CASA CALLE Armas 26 entre San Mariano y Santa Catalina portal sala, dos cuartos, comedor, cocina y servicios $15.00 $30.00 Informa María letra E

DIEZ DE OCTUBRE 69, ALTOS, ENtre Agua Dulce y Tejas: terraza, sala, tres amplias habitaciones, baño nuevo, completo, comedor, cocina, servicio de criados. Verse de 3 a 5: U-1428.

92 SANTOS SUAREZ - MENDOZA

AVENIDA SERRANO ESQUINA A Santa Irene. Jardín, portal, vestíbulo, biblioteca, comedor, pantry y cocina. En los altos, cinco habitaciones, dos baños. Sótanos garage dos máquinas, cinco habitaciones servidumbre, lavaderos y servicios. Véase a todas horas.

ALQUILO SANTOS SUAREZ CALLE Paz 113 entre Santos Suárez y Santa Emilia, portal, sala, comedor, 3 habitaciones baño intercalado completo cocina y patio. Informan Empedrado 43, bajos.

ALQUILERES

92 SANTOS SUAREZ - MENDOZA

ALQUILO SAN BENIGNO 713 ENtre Encarnación y Cocos, sala, saleta, 3 cuartos y comedor corrido, cocina gas, agua fría y caliente. Informan San Benigno 620

SE ALQUILAN LOS ALTOS DE Juan Delgado y Lacret con cuatro cuartos y demás comodidades. Informan M_8568

SANTOS SUAREZ, LUIS ESTEVEZ 208 esq. Concejal Veiga y O-Farrill. Jardín, portal, sala, comedor, 3 cuartos, baño completo, cocina, calentador, patio, traspatio, llaves e informes en la misma de 1 a 5 tarde.

ALQUILER: $17.00 APARTAMENTO en edificio moderno, con sala, comedorcito, dos habitaciones, baño completo y cocina (no es pasaje(. Agua abundante. Juan Delgado esquina a General Lee, Santos Suárez. Tranvías y ómnibus por el frente.

SE ALQUILA SANTOS SUAREZ, parte alta casa muy fresca compuesta de sala, comedor, 3 cuartos, baño y cocina. Milagros y Goss acabada de pintar. Informan en la bodega.

93 LUYANO

FABRICA 360 ENTRE ARANGO Y Municipio, 25 pesos. Sala, comedor, dos habitaciones, baño, cocina y patio. Llave en Arango 372 casi esq. a Fábrica.

ALQUILO $34 MODERNOS Y VENtilados altos Infanzón y Teresa Blanco, media cuadra Concha y dos de Luyanó 4 cuartos, Sala, comedor, servicio y cuarto de criado y demás comodidades. Informes Carnicería.

SE ALQUILA CALLE BLANQUIZAR Nro. 57 entre Reglita y Compromiso, altos, con sala, comedor, 3 cuartos, baño completo, cocina y lavadero. La llave en la bodega de la esquina. Informes en el Telf. F_3033

94 LAWTON - BATISTA

PAGUE POCO Y VIVA COMODO. ALquilo departamento Concepción y 14, altos, Lawton. Dos habitaciones, baño moderno y cocina de carbón, independiente. Agua abundante, $13.00. Informes: Leyte Vidal. Telf. M-2222.

95 ARROYO APOLO-CALABAZAR

SE ALQUILA AVENIDA «ANTONIO San Miguel» entre Finlay y Anita, Reparto Arroyo Apolo: Portal, sala, comedor, tres cuartos, baño, cocina y dos cuartos al fondo para criados. Gran patio de tierra. Llaves en la misma. Renta $20.

96 ALQUILERES VARIOS

COCINEROS. CEDEMOS ECONOMIcamente buena cocina siempre que sea buen cocinero. Referencias: Hotel Globo Neptuno 22. altos.

SE SOLICITAN

SOLICITUD DE ALQUILERES

SE SOLICITA UNA CASA MUY grande en el Vedado o en la Habana, de Galiano a Infanta, capaz para un Colegio muy numeroso, una Clínica o una Casa de Huéspedes. Apartado 1674 Habana.

NECESITO NAVE CON PATIO EN buena calle propia para comercio e industria, avise Valdés, teléfonos A-8388 o M-4473. También al apartado 2155

101 PERDIDAS

PERDI MIS ESPEJUELOS CERCA de Sloppy Joe,s o el Eden Concert. Se le gratificará a quien los devuelva. Hotel Regina, Industria 134.

102 AGENCIAS - COLOCACIONES

«LA MATANCERA»: A-7740

Servimos rápidamente: criadas cocineras y choferes. Toda clase de servidumbre y empleados de ambos sexos. Sol 111, entre Egido y Villegas

«NEPTUNO»: U-3750

Se facilitan con rapidez: cocineros, cocineras, criadas, manejadoras, mensajeros, etc. Servidumbre de ambos sexos y razas con referencias. Neptuno número 206, esquina a Marqués González.

AGENCIA «BEERS»

Cuando salga de misa de La Catedral, recuerde que nuestra antigua y acreditada Agencia cuenta con personal competente, con referencias investigadas, tanto de oficina, como doméstico. San Ignacio número 16, frente a La Catedral. (Desde el año 1906): M-7730.

«LA HABANERA» U-1880

Neptuno 255 y Espada. Servimos Criadas, Cocineras, Manejadoras, Mensajeros, Criados, cocineros, Choferes, Camareros, extranjeros y del país U-1880. Con frerencias.

103 CRIADAS - CRIADOS

SE NECESITA UNA CRIADA PARA cocinar y limpiar a corta familia. Referencias dormir en la colocación. Sueldo: $10 San José 92 A bajos. Habana. Para hablar de 8 a 1 a.m.

SOLICITO UNA CRIADA DE CUARtos, española joven para cuartos y costura que sepa lavar ropa fina y que tenga buienas referencias N y 25 $20.00 casa y uniforme y comida. Tiene que dormir en la colocación

SE SOLICITA UNA CRIADA DE MAno. Sueldo: $8, Luz Caballero 458, entre Patrocinio y Carmen.

SOLICITO CRIADA SABER CUMplir perfectamente, ser del país, joven y dormir colocación. No salir de noche. Sueldo 15 pesos. Calle 19 No. 908 entre 6 y 8 (Vedado).

SE NECESITA MUCHACHA FORMAL para ayudar a los quehaceres, en casa de familia pequeña, Bernaza No. 36 departamento M entresuelos.

MUCHACHA ESPAÑOLA SE DESEA, de 7 a 12, para limpiar y otros quehaceres domésticos. Calle 12 número 361, entre 15 y 17. Telf. F-6734.

SE SOLICITA CRIADA BLANCA para ayudar en quehaceres de casa de cuatro personas en Pasaje Sur 62, Santos Suárez. Referencias: Diez pesos. Telf. I-6219.

104 COCINERAS Y COCINEROS

SE SOLICITA ESPAÑOLA MERIANA edad para ayudar en una cocina. Cristina No 4 altos de la bodega.

SE SOLICITA ESPAÑOLA, DE 30 A 35 años, muy formal y limpia, para cocinar y limpiar a matrim

LA GRAN BRETAÑA EJERCE PRESION SOBRE CHECOESLOVAQUIA PARA QUE ESTE PAIS HAGA TODAS LAS CONCESIONES POSIBLES A LA MINORIA SUDETA

El desarrollo del turismo en la España Nacionalista

(Especial para el DIARIO DE LA MARINA).

De nuestra redacción permanente en París

La prensa de Burgos dedica numerosos artículos al interesante decreto del Ministerio del Interior del Gobierno Nacionalista, abriendo al turismo, de momento, la parte Septentrional de España, y anunciando la próxima apertura al interés del viajero de otras comarcas reconquistadas.

El tema es importante y pueden ser ciertamente las disposiciones del Gobierno franquista de una trascendencia mucho mayor de lo que pueden creer muchos de los que, distraídamente, se han enterado de aquellas disposiciones, en nuestra América hispana.

Muchos lo deseaban, pero no se atrevían a insinuar su conveniencia, porque en tiempos de guerra, iniciativas de este orden sólo pueden competir a los responsables de la dirección militar y política. Solamente éstos estaban en condiciones de comprender la posibilidad de facilitar al turista, especialmente al turista extranjero, el acceso a España. Pero, juzgada posible, naturalmente con los requisitos y precauciones que acaban, ahora, de darse a conocer, es incalculable el beneficio que la provocación de una corriente de turismo extranjero puede procurar en todos los órdenes.

El primer beneficio es y será en el orden moral. El simple hecho de que en Europa y en América se sepa que la alta Representación de la España nacionalista, no solamente no teme la visita del turismo extranjero, sino que la atrae y favorece, dice tanto acerca de la seguridad de su triunfo próximo, de la normalidad de la vida en el territorio recobrado y de la verdad de sus manifestaciones acerca de tantos y tantos hechos con que se ha tratado de calumniarla, como podría decir la propaganda mejor organizada. Toda la opinión americana y europea ha de comparar instintivamente las facilidades que da el gobierno de Franco para que el extranjero pueda apreciar cómo se vive y lo que pasa en su territorio, con la imposibilidad en que se encuentran, para penetrar en la España republicana, los nacionales y los extranjeros, que no se manifiesten de antemano dispuestos a colaborar en la propaganda del anarco-comunismo gubernamental.

El Gobierno de Barcelona gasta mensualmente sumas enormes de dinero para mantener la propaganda de sus triunfos (?), de la prosperidad de sus esclavos, de la libertad de que se goza, de la cultura que dice que ha establecido... Ni aún gastando tanto dinero, que queda en buena parte en manos de sus paniagudos, puede convencer a nadie que no esté ya decidido a creerlo todo. En cambio, el Gobierno de Burgos se dispone a una propaganda baratísima, pero de suma eficacia. Todo europeo o americano, o ciudadano de cualquier parte del mundo, es invitado a constatar por sí mismo lo que es la vida en la España nacionalista. Y sin ánimo de investigación, sólo apreciando el ambiente, y oyendo al pueblo sentirá desvanecerse cualquier duda tenida acerca de quiénes, en la tragedia de España, representan la civilización occidental, el sentido cristiano, la cultura y la libertad.

Por otra parte, la iniciativa del fomento del turismo ha de tener cuando pueda llegar a su mayor desarrollo, magníficas consecuencias económicas. Todo extranjero atraído a la visita turística de España es un importador de divisas con mayor o menos escala. Al principio ha de tener poca importancia, pues no se podrá contar con muchos miles de viajeros Pero, pronto pueden estas entradas tener una trascendencia considerable. No es por otros motivos ciertamente por los que todos los gobiernos del mundo organizan activamente el turismo, atrayendo al extranjero. Todos buscan lo que puede contribuir a saldar su balanza económica, contrarrestando los efectos funestos de los desniveles contrarios de sus balances comerciales.

La iniciativa actual es prometedora de desarrollos progresivos. Hoy, las representaciones oficiales de España, en cuanto al turismo, están en toda Europa en manos de agentes del Gobierno de Barcelona. Aun, en tiempos normales, por falta de preparación o de comprensión de los grandes problemas españoles, no habrían servido para su patriótica misión. Ahora las han convertido en simples centros de propaganda política. Pero en todas las grandes capitales, entre las ciudades de Europa de cierta importancia, existen innumerables agencias privadas de viajes, muchísimas de ellas de admirable y extensa organización, que no esperan otra cosa que encontrar facilidades para darlas a su vez a sus clientes y ofrecerles un interesante viaje a esa España de que tanto se habla en el mundo y de que tantos tienen una idea confusa. Seguramente, los directores actuales del fomento del turismo en la España nacionalista utilizarán esta extraordinaria ramificación de la propaganda, que aun en circunstancias de normalidad tiene una eficacia superior a la propia de las simples delegaciones oficiales, a las que no obstante corresponde la función encauzadora de la organización de su provechoso concurso, en un superior interés general.

Sólo beneficios en el orden moral, en el político, en el económico, en el cultural puede producir el impulso del turismo en la España Nacional, sin esperar el fin de la guerra. Las Repúblicas hispanoamericanas—sin olvidar Puerto Rico—responderán ciertamente a la invitación de la Madre Patria.

París, julio de 1938.

NIEGAN QUE EL REY BORIS VISITE CAPITALES EUROPEAS

SOFIA, julio 23. (Havas).—La Agencia Telegráfica Búlgara desmiente los informes de que el rey Boris hará pronto una visita oficial a ciertas capitales europaes.

BUENOS AIRES, julio 23. (Havas).—Informes de Mendoza dicen que en el rico yacimiento de petróleo descubierto recientemente en el departamento de Tupungato, estalló un incendio, que produjo grandes daños.

EL MANDO CHINO ESTA CONCENTRANDO VEINTE DIVISIONES BIEN ARMADAS PARA DEFENDER LA CAPITAL DE HANCAO

El litoral de Kiunkiang, en el río Yangtzé, objetivo inmediato de la ofensiva japonesa está ardiendo

Los nipones han enviado 20,000 hombres de refuerzo a la sección occidental del ferrocarril de Lunghai, uno de los puntos principales por donde los chinos son abastecidos

SHANGHAI, julio 23. (AP).—Los aviadores japoneses han precipitado reconocimientos por el litoral de Kiukiang, inmediata barrera al avance de los buques de guerra nacionalistas por el río Yangtzé en dirección a Hancao, y dan cuenta de que se encuentra en llamas.

Las noticias de los barcos de guerra extranjeros que se encuentran en esa área dicen, sin embargo, que la situación no ha variado y que la calma que existió en la ciudad por espacio de varias semanas está siendo interrumpida por los duelos de las baterías chinas de la costa con los cañones navales del Japón.

Fuera del informe de los aviadores, los japoneses se muestran silenciosos en relación con los progresos de su campaña.

Un comunicado dice que las fuerzas japonesas dominan la entrada del lago Poyang, y que se han realizado nuevos desembarcos en distintos puntos los que indica que el esperado asalto de Kiukiang ha comenzado ya.

Kiukiang se encuentra a 135 millas de Hancao, cuartel general de Chiang Kai-Shek.

Las autoridades militares japonesas dicen que el mando chino, temeroso al parecer de que los japoneses reanudarán su intento de atacar a Hancao desde la provincia de Shansí, en el norte de China, han enviado 20,000 soldados de refuerzo a la sección occidental del Ferrocarril del Lunghai, entre Chengchao y Tungkwan.

Los japoneses consideran esa área parte de la «ruta roja por la cual llegar las municiones rusas para la defensa de Hancao».

Agregan que las fuerzas chinas del norte de Hancao, a lo largo del ferrocarril Peiping-Hancao, han sido aumentadas considerablemente.

Veinte divisiones defenderán a Hancao

HANCAO, China, julio 23. (Havas) Un comunicado militar chino confirma que los japoneses desencadenaron una gran ofensiva contra Kiu-Kiang, y que sus transportes pretendieron desembarcar tropas cerca de Ku-Tang, a diez kilómetros al Sudeste de aquella ciudad, y sobre la orilla occidental del lago de Po-Yang.

En centros fidedignos la Agencia Reuter, ha sabido que el mando chino está concentrando veinte divisiones, muy armadas, en el sector de Hancao, lo cual corrobora que se hará un esfuerzo decidido para defender la capital provisional contra el próximo ataque nipón.

EL MONUMENTO AL REY ALBERTO SERA INAUGURADO HOY

BRUSELAS, julio 23. (Havas).—La inauguración del monumento erigido al Rey Alberto, como primer comandante de los ejércitos de Flandes durante la guerra mundial, se efectuará el domingo, en Nieuport-sobre-el-ser, en presencia de la familia real y del mariscal Petain, venido a Bélgica expresamente para ello, como representante oficial de Francia. Situada junto al río Iser, entre Nieuport y Dixmude, cerca del Monumento a los Soldados Franco-Británicos, la estatua ecuestre del rey-soldado dominará la única zona de territorio belga que no fué dominada por el invasor, y de la cual partió la liberación nacional, en 1918, de Luyanó.

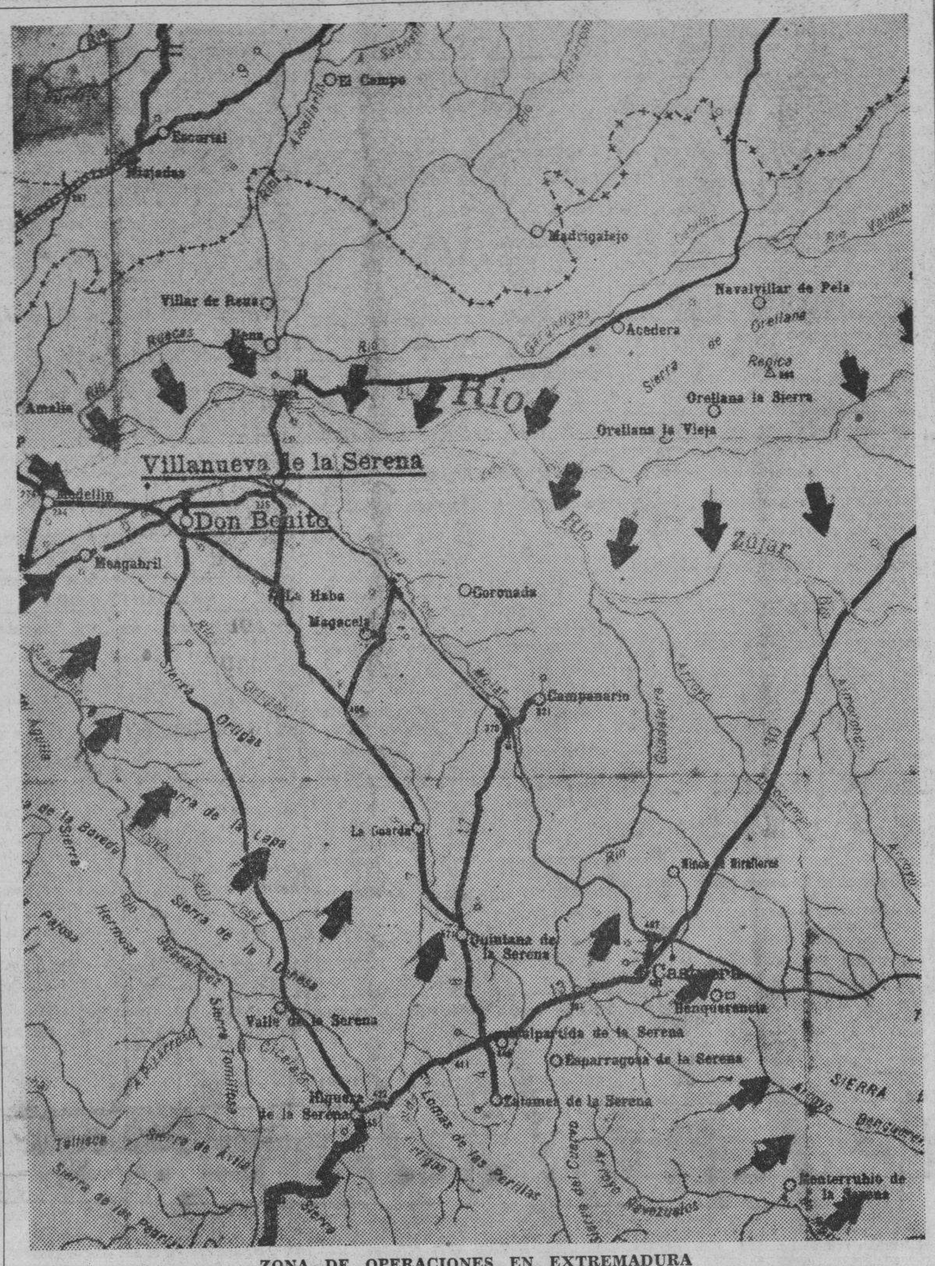
El Campo
Escorial
Miajadas
Madrigalejo
Villar de Rena
Navalvillar de Pela
Acedera
Orellana
Orellana la Sierra
Orellana la Vieja
Amaliz
Villanueva de la Serena
Medellín
Don Benito
Mengabril
La Haba
Magacela
Gorumada
Campanario
Zújar
La Guarda
Quintana de la Serena
Castuera
Benquerencia
Valle de la Serena
Esparragosa de la Serena
Talamea de la Serena
Higuera de la Serena
Monterrubio de la Serena
Sierra de la Lapa
Sierra de la Dehesa
Sierra de Tomillos
Sierra de Altía
Sierra de los Pozuelos
Sierra de los Pedroches
Sierra de los Perdigones
Sierra de los Pozuelos
Sierra de los Pozuelos
Sierra de los Pozuelos

SUPLEMENTO DIARIO EN ROTOGRABADO

DIARIO DE LA MARINA

LA HABANA, DOMINGO, 24 DE JULIO DE 1938

ACTUALIDAD NACIONAL E INTERNACIONAL

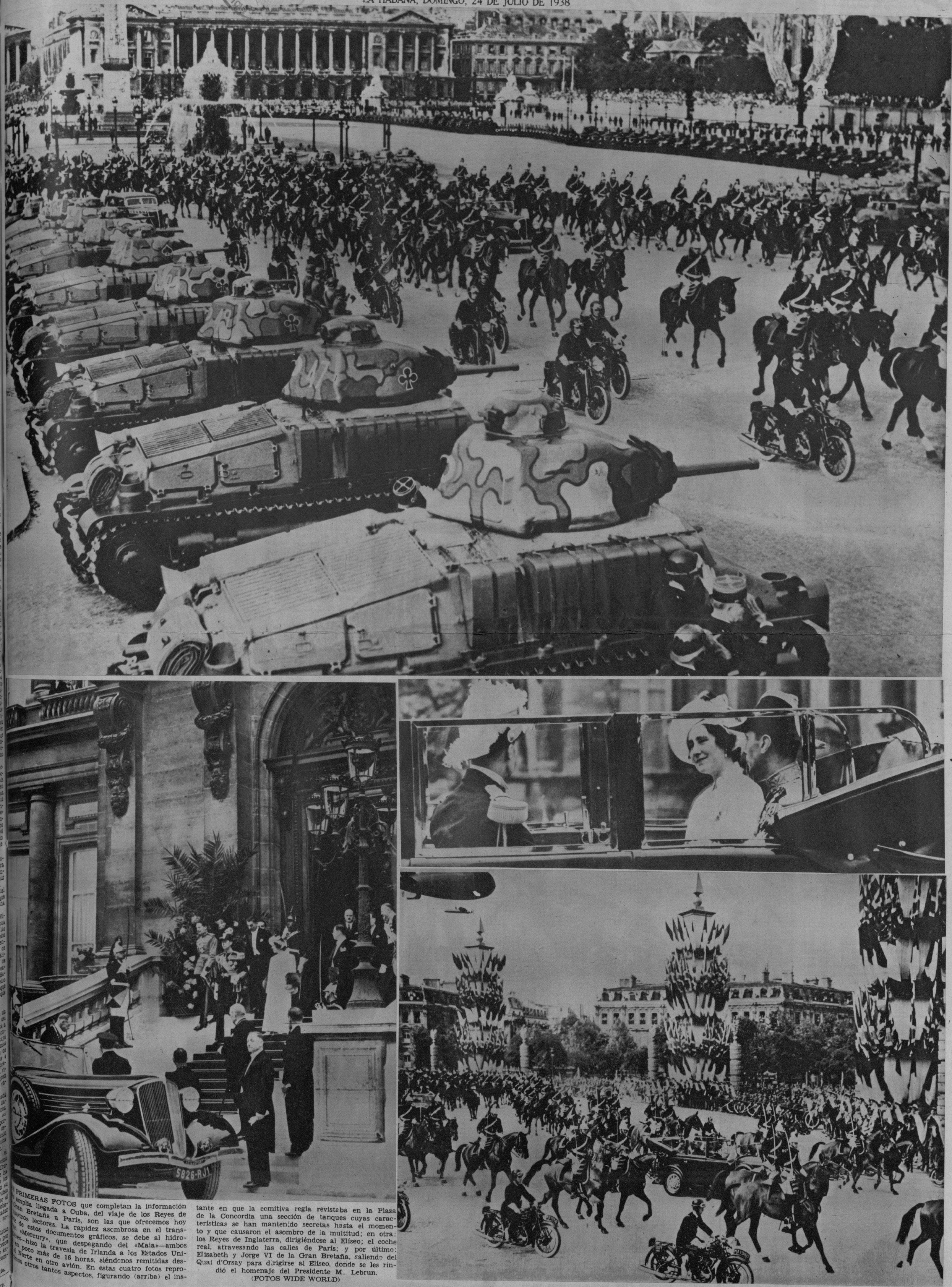

LAS PRIMERAS FOTOS que completan la información de la amplia llegada a Cuba, del viaje de los Reyes de la Gran Bretaña a París, son las que ofrecemos hoy a nuestros lectores. La rapidez asombrosa en el transporte de estos documentos gráficos, se debe al hidroavión «Mercury», que despegando del «Maia»—ambos ingleses—hizo la travesía de Irlanda a los Estados Unidos en poco más de 16 horas, siéndonos remitidas después al Norte en otro avión. En estas cuatro fotos reproducimos otros tantos aspectos, figurando (arriba) el instante en que la comitiva regia revistaba en la Plaza de la Concordia una sección de tanques cuyas características se han mantenido secretas hasta el momento y que causaron el asombro de la multitud; en otra: los Reyes de Inglaterra, dirigiéndose al Elíseo; el coche real, atravesando las calles de París; y por último: Elisabeth y Jorge VI de la Gran Bretaña, saliendo del Quai d'Orsay para dirigirse al Elíseo, donde se les rindió el homenaje del Presidente M. Lebrun.

(FOTOS WIDE WORLD)

ACIDEZ...

No sufra innecesariamente de acidez, indigestión o dolores gástricos. Tome BiSoDoL, el antiácido-digestivo moderno que los médicos recetan porque es de efecto rápido y comprobado.

BiSoDoL

UN ARGUMENTO para ganar una competencia natatoria, es el que puso en práctica esta muchacha en la playa de Kent (Inglaterra), lanzándole a la cabeza una contundente bolsa de ropa. Esta manera y otras, se ponen en práctica por los bañistas para divertirse. (Foto Wide)

¿Le Agobian los Dolores de Cabeza?

Alíviese el Estreñimiento con este ALIMENTO Laxante Natural

No trastorne su organismo con purgantes irritantes que debilitan. El estreñimiento ordinario suele ser efecto de la falta de "bulto" en los alimentos. No se alivia de manera permanente con medicinas que envician.

Kellogg's ALL-BRAN es el alimento laxante natural. Absorbe los líquidos y forma una masa esponjosa que provee el "bulto" necesario para la eliminación normal. Abunda en la Vitamina B_1 y hierro.

ALL-BRAN es un cereal crespo y tostado, ideal para el desayuno. Cómalo *todos los días* con regularidad, con fruta o con leche y tome bastante agua.

Kellogg's ALL-BRAN — El Alimento Laxante NATURAL

CONFIE EN SU DENTISTA —él aconseja KOLYNOS

Millares de dentistas recomiendan usar Kolynos, debido a su notable acción antiséptica y detersoria.
Use usted Kolynos y proteja su dentadura y sus encías.

Ilumine su sonrisa con Kolynos — Economice — compre el tubo grande

KOLYNOS CREMA DENTAL 213 H

UNA ESCALA de bellos rostros y sombreros pertenecientes —los sombreros— a los más trevidos modelos de 1938. Es difícil adivinar entre ellos los que responden a los gustos que apasionaron a las mujeres de 18860 y 1890 y 1900, mezclados aquí con los de esta temporada. Se exhibieron en Los Angeles (California) hace días. (Foto Wide)

HAGA QUE SU MIRADA RESALTE

LA POMADA LIBRADA

NO TAN SOLO SOMBREA LOS PARPADOS SINO TAMBIEN ARQUEA LAS PESTAÑAS Y LAS HACE CRECER FACILMENTE:

ENVIE 15¢ EN SELLOS DE CORREOS Y LE ENVIAREMOS UNA CAJITA

F. FLORES POCITO 49 VIBORA

PIDALA EN FARMACIAS Y DROGUERIAS

UNA BODA grande para estos tipos pequeñitos. Son Herman Retter, de 28 años de edad y su novia Annie Knepps, de 27, originarios de Alemania. Salen de la iglesia del Sagrado Corazón de Blackpool (Inglaterra). El mide 3 pies, 10 pulgadas y ella 3 pies 8 pulgadas. (Foto Wide)

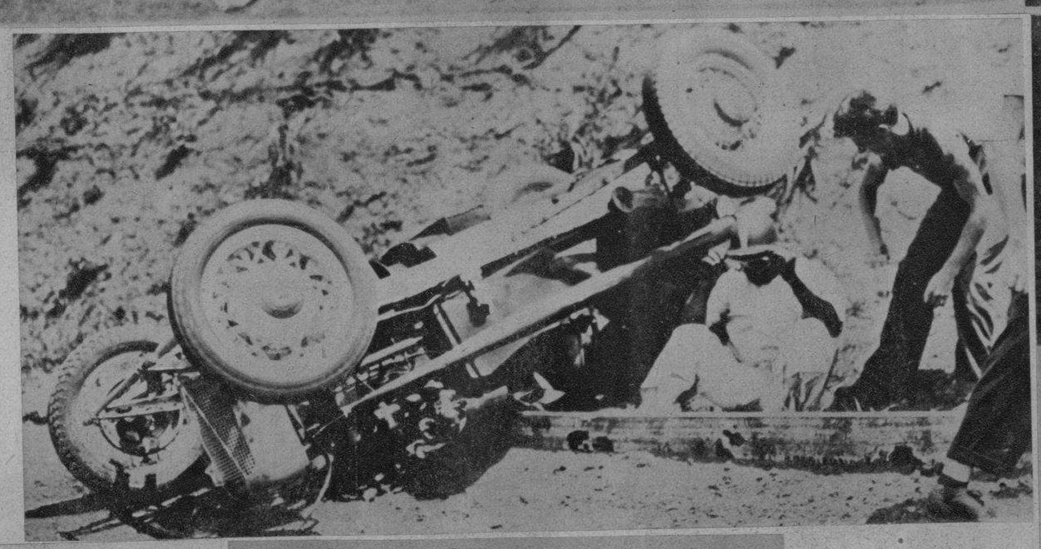

LOS SUCESOS de sangre en Palestina, motivados por los choques entre judíos y árabes, son ya la obsesión de los informadores cablegráficos y gráficos. Las fuerzas armadas de la Gran Bretaña intervienen constantemente, no precisamente de una manera corteés, como se ve en esta foto donde un individuo, Ben Josph, mana sangre en plena calle de Tel Aviv. (Foto Wide)

POSICION nada cómoda en que quedó Crash Valler, driver, durante las carreras de Lakewood Park celebradas a primeros del actual mes en Atlanta. El chofer se fué contra un muro, quedando en la posición señalada en la foto. (Foto Wide)

Ay mi cabeza!

Así exclamamos frecuentemente cuando AL DIA SIGUIENTE sentimos un fuerte dolor de cabeza y malestar general.

El remedio está en su mano: Antes de acostarse tome Bromo-Seltzer y mientras usted duerme, este infalible producto contrarrestará el efecto de los excesos, asentando el estómago y calmando sus agitados nervios.

Al despertar tome otra dosis de Bromo-Seltzer para aliviar la sensación de cansancio debido a la mala noche. Así ya usted verá qué bien se siente y qué dispuesto estará durante todo el día.

BROMO-SELTZER

En frascos de cuatro tamaños, de venta en todas las buenas farmacias.

MISS FRANCIA 1938, es esta «madamoisseille» de 20 años (de Perpignan), Annie Garrigues, que fué seleccionada entre numerosas candidatas que acudieron a las justas de la belleza de París, hace poco. (Foto Wide)

Para fotos en un tris-tras

• Instantáneas que lo son—he ahí el "fuerte" de las Kodaks Jiffy, rápidas y seguras. Combinan apariencia con economía. (Fotos de 4 x 6.5, 6 x 9 ó 6.5 x 11 cm.) Véalas donde el letrero

KODAK CUBANA LTD. Neptuno 236. Habana.

...LAS KODAKS JIFFY

M.E.C.D. 2016

Deleite a sus amistades con estos ricos

Panecillos de Plátano manzano

Lo que hace especialmente «tentadores» a estos deliciosos panecillos es su contextura tierna y ligera. Y usted puede contar siempre con pastas finas y exquisitas si usa el Polvo Royal para Hornear.

Royal es el polvo de hornear a base de Cremor Tártaro, del cual dependen hoy muchas amas de casa. Conserva el sabor exquisito de la mantequilla fresca, de la leche y de otros ingredientes finos, y produce pastas de contextura uniforme que no pierden el sabor por varios días. Cuando necesite polvo de hornear, no se exponga a fracasar con marcas inferiores. ¡Pida el Polvo Royal!

PANECILLOS DE PLATANO MANZANO

La receta para preparar estos deliciosos panecillos de plátano manzano, se halla en el nuevo folleto Royal «La Cocina Criolla».

¡GRATIS! "La Cocina Criolla"

Un nuevo e interesante folleto con recetas para ricos «cakes», galletas, frituras y otros platos al horno. Todos probados por expertos de Royal para uso práctico en su propia cocina. Hermosamente ilustrado. Sugestiones culinarias de valor. Sírvase enviar el cupón.

Compañía de Levadura Fleischmann, S. A.
Apartado 782.—Habana.—Cuba.

Sírvanse enviarme gratis el folleto (o folletos) ROYAL que indico a continuación. Les incluyo 3 centavos en sellos para el franqueo.

( ) El Nuevo Folleto «La Cocina Criolla».
( ) El Folleto Recetas Culinarias Royal.

Nombre .....

Dirección .....

Ciudad ..... País .....

D. M. 3829.

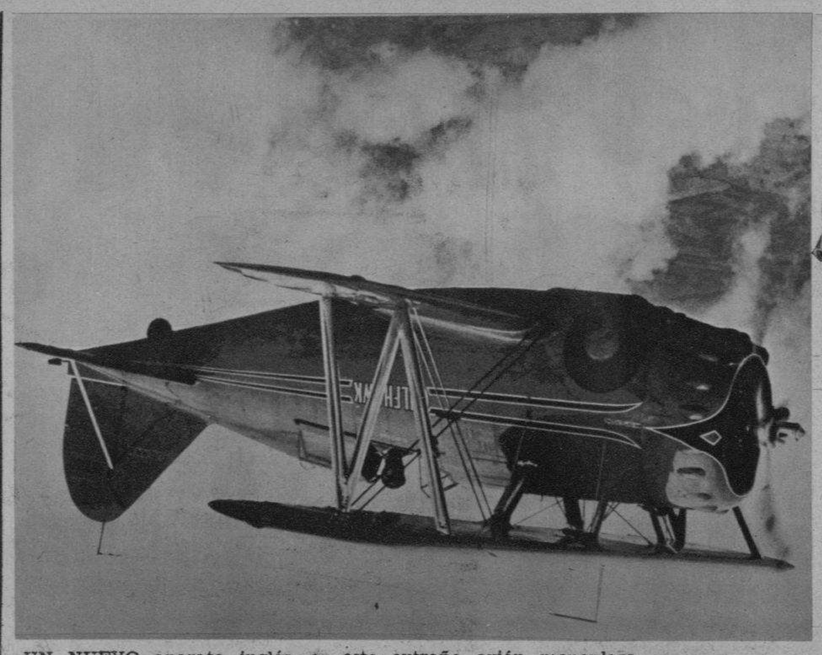

UN NUEVO aparato inglés, es este extraño avión monoplaza que desplaza una velocidad media de 300 millas por hora. Es parecido al tipo usado por la marina de guerra norteamericana. Hiciéronse las pruebas de vuelo en Surrey (Gran Bretaña), hace poco. (Foto Wide)

MIENTRAS la esposa va de visita o de compras, este admirable ciudadano entretiene al hijo, a la vez que espera la picada... del pescado. Pasatiempo muy honesto y común en esta temporada veraniega de Miami. (Foto Wide)

UN FESTIVAL de mucho colorido, que presenció el Presidente de Checoeslovaquia doctor Eduardo Benes (a la izquierda, saludando). Más de 100.000 alumnos pertenecientes a la asociación de los «skoles», desfilaron por las calles de Praga, enarbolando la bandera checa. (Foto Wide)

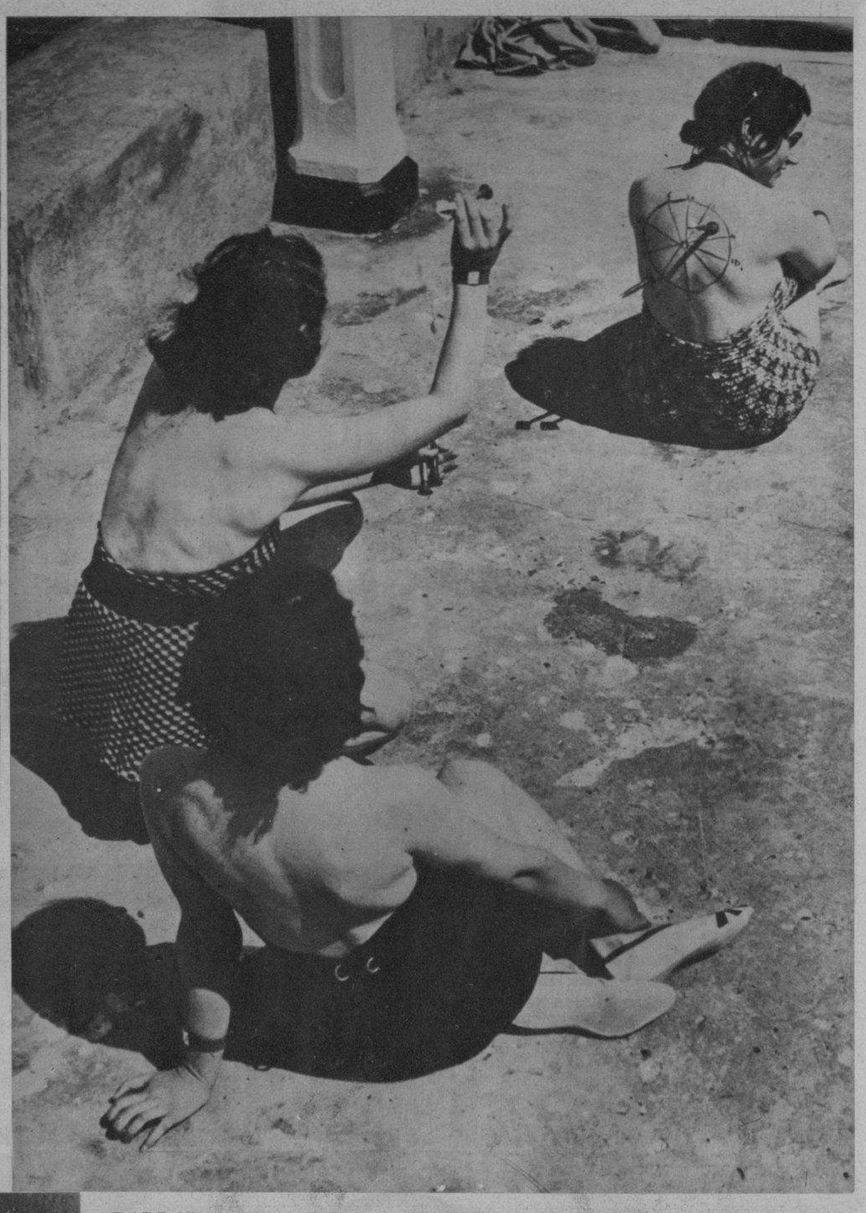

DARDOS que no son de Cupido.—Estas muchachas están en la playa de Margate (Inglaterra) y se entretienen en lanzar dardos de goma que, al chocar con la piel del blanco (en la espalda) producen automáticamente una succión que los deja materialmente clavados. Este pasatiempo parece responder al espíritu belicicso de la época, que ha llegado hasta el bello sexo. (Foto Wide)

LOS DOS TENIAN LA CULPA...

Por qué arriesgarse a tener mal aliento?

Siga usted el Método Colgate: Cada mañana y noche, cepíllese con la Crema Dental Colgate, los dientes superiores desde las encías hacia abajo y los inferiores hacia arriba. Enjuáguese.

Después, póngase en la lengua un poquito de Crema Dental Colgate y disuélvala con un sorbo de agua. Lávese la boca con este liquido, haciéndolo pasar por entre sus dientes. Enjuáguese otra vez.

Además de evitar el mal aliento, Colgate limpia y embellece los dientes, conserva las encías sonrosadas y firmes y perfuma la boca.

Si prefiere polvo, use el Polvo Dental Colgate Antiséptico.

SINTONICE LA CADENA CRUSELLAS

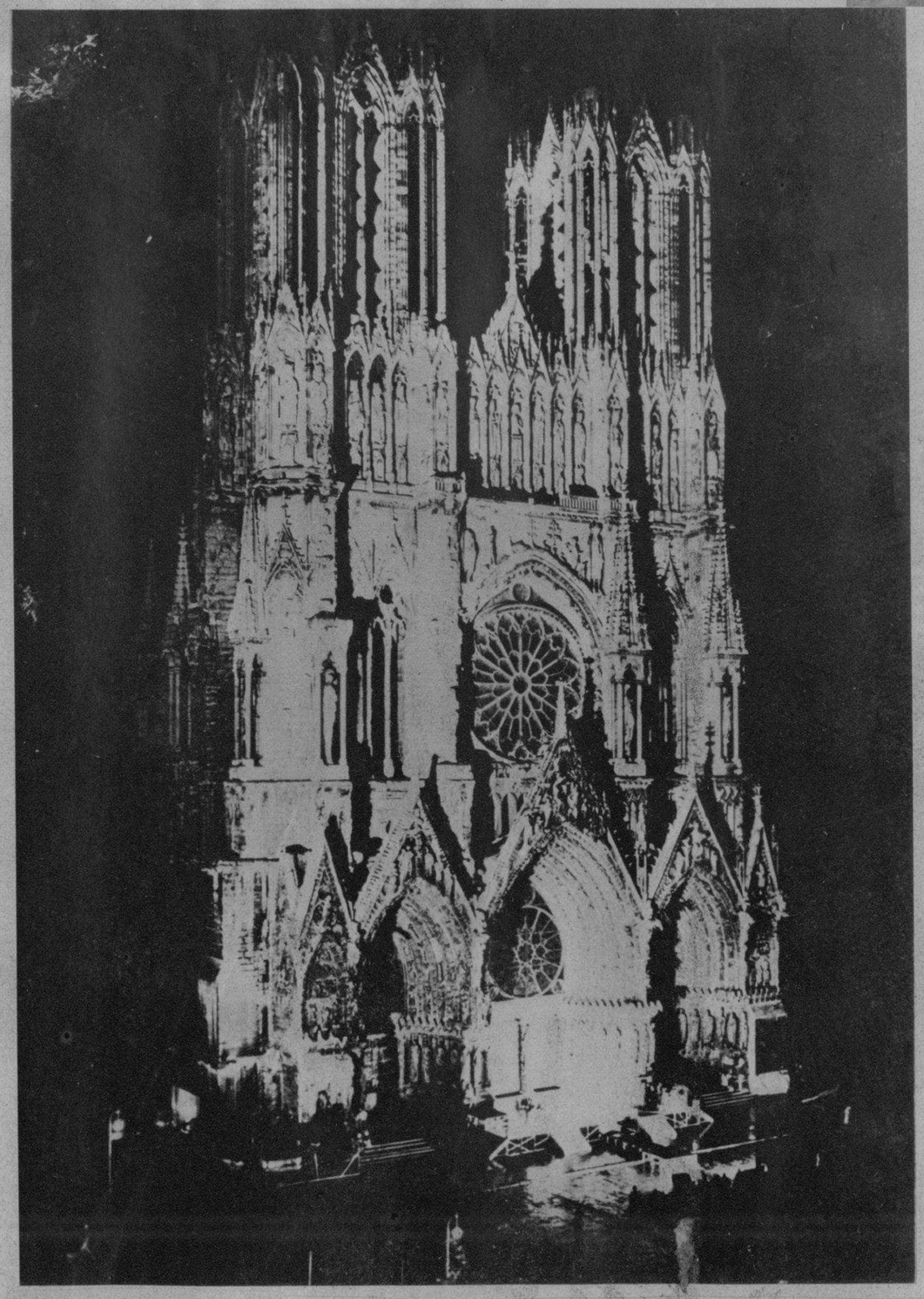

DESPUES de las obras de resturación de la catedral de Reims, que fué parcialmente destruída durante la guerra europea, celebráronse en la populosa ciudad francesa numerosos festejos religiosos, y durante la noche, la bella catedral estuvo profusamente iluminada. (Foto Wide)

DR. FIDEL NUÑEZ CARRION

Especialista en enfermedades de la 1a. infancia

Ex-asistente del Profesor A. B. Marfán, durante 4 años en París

CONSULTAS DE 9 a 11 a. m.
Exclusivamente niños menores de dos años
Calle I No. 201 esq. a 11
Tfno. F-3738
Vedado

Embellezca usted todo su cuerpo con este Tratamiento...

Cada mañana y cada noche dése masaje con la rica espuma del jabón Palmolive en la cara y el cuello.

El espejo le revelará un cutis más bello, terso y suave . . .

Igualmente, en su baño diario, frote todo su cuerpo con la espuma cremosa del Palmolive . . .

Sienta cómo la mezcla secreta de los balsámicos aceites de oliva y palma, con que está hecho el jabón Palmolive, vigoriza su piel, dejándola limpia, fresca y juvenil.

Y cada semana, dése un shampoo con Palmolive. Combate la caspa y deja el pelo limpio, suave . . . lustroso como la seda.

Las Bandas negras del Jabón Palmolive, de 7 y 5 centavos, se canjean por Bonos para el "Concurso del Millón"

PALMOLIVE 7¢ Y 5¢

PR-22

SINTONICE LA CADENA CRUSELLAS

FUE INAUGURADA el viernes último, en el Círculo de Bellas Artes, la Primera Exposición Interamericana de Pintura Chilena, con unas palabras de apertura del doctor José María Chacón y Calvo, Jefe del Departamento de Cultura de la Secretaría de Educación. Aparecen con él las personas que presidieron el acto: doctores Medardo Vitier; Pastor del Río, Secretario de la Asociación de Escritores y Artistas Americanos; Manuel Calás, Jefe del Departamento de Cultura del Municipio; el señor J. E. Hernández Giró, presidente de la Sección de Pintura del Círculo de Bellas Artes; los capitanes ayudantes del Presidente de la República y del Jefe del Ejército; la señorita Luisa Ornia; la señorita Iris del Río; el señor Suárez Solís y el representante de los pintores chilenos, Sr. Schwarz Artune. (Foto D. M.)

EL POPULAR compañero en la prensa, conocido de todos los públicos hispanoamericanos, señor Juan Menéndez—perteneciente al Departamento Latino de Prensa de la Metro—dispensó ayer una visita de cortesía al DIARIO, acompañado por el director de «Cine Gráfico», C. Rocha (de pie). Fué atendido nuestro visitante por el director de estas páginas, el compañero Ignacio Rivero. (F. D.)

TIPO de valla moderna anunciadora, que presenta la conocida CASA REX TONE de Neptuno 107, distribuidora de las mundialmente acreditadas pinturas de SHERWIN WILLIAMS para el anuncio de estas pinturas que es un estilo igual a las colocadas en los Estados Unidos por la SHERWIN WILLIAMS. Estas vallas han sido fabricadas y colocadas aquí en Cuba, pintándose con pinturas especiales para vallas, por la antigua CASA ANUNCIADORA DE CANDIDO GONZALEZ, que mantiene este servicio de vallas para toda la República y que goza de ser una de las mejores en este comercio por su excelente organización.

LOS CANCIONEROS DE JALISCO, «Trío Los Calaveras».—Los «ases» de la canción mexicana que se han distinguido en las películas «Jalisco nunca pierde», «Tierra Brava» y «Cuatro Milpas» que han obtenido un rotundo éxito en su debut de ayer sábado y seguirán actuando en el Teatro Nacional.

EL SEGUNDO aniversario del alzamiento salvador de España por las fuerzas que tienen por invicto caudillo al generalísimo Francisco Franco, fué celebrado brillantemente en Santiago de Cuba por los afiliados a la Falange Tradicionalista y de las J. O. N. S., con diversos actos, de los que reproducimos estas tres fotos, en dos de las cuales se agrupa el numeroso público asistente y la Junta de Mando, y en la otra, ofreciendo el detalle de la salida del público de la Catedral de Oriente, donde se dijo un Te Deum en honor de los caídos en la lucha. (Fotos D. M.)

muselina inglesa "PETRONIO" árbitro de la elegancia
PIDALO A SU SASTRE
ALMACENES "NAZABAL" MURALLA 70

DR. SOLANO GRIMAL
O-REILLY 49. Dptos. 605-9
Teléfono: A5-2862.
----- ASMA ----- EXCLUSIVAMENTE

VERMOUTH CINZANO

PERMANENTES CROQUINOL
Créalo o no lo crea en 'LA PARISIEN' $ 1.
AMISTAD 58 entre Neptuno y San Miguel.
Teléfono M-7329.

DR. CABRERA
San Miguel No. 116. Telf. M-1885
EXCLUSIVAMENTE RADIOGRAFIAS y CANCER—RADIOGRAFIAS A DOMICILIO, RADIOTERAPIA, RADIUM.

Dr. Valdés Anciano
M-1794. PRADO No. 20.
Exclusivamente enfermedades Nerviosas y Mentales.

M.E.C.D. 2016