1ª SECCION

SERVICIO DE ASSOCIATED PRESS
Esta queda autorizada para usar nuestro servicio y noticias de información.
HILO DIRECTO CON NUEVA YORK

DIARIO DE LA MARINA

El DIARIO DE LA MARINA es el periódico más antiguo de Cuba. Fué fundado en el año mil ochocientos treinta y dos.
SERVICIOS ESPECIALES DE ESPAÑA

1ª SECCION

AÑO CV.—NUM. 74 | ACOGIDO A LA FRANQUICIA POSTAL | LA HABANA, SABADO, (DE GLORIA), 27 DE MARZO DE 1937.—SANTOS JUAN DAMASCENO Y RUPERTO | TIEMPO PARA HOY: PROBABLEMENTE BUENO. | PRECIO: 5 CENTAVOS

CUATRO PERSONAS DETENIDAS EN RELACION CON LA MUERTE VIOLENTA DE LA JOVEN ANDREA BARRIOS

(COLUMNA CINCO)

Inglaterra ridiculiza la nota del gobierno de Valencia contra el bloqueo marítimo

CONSPIRABA PARA MATAR A MIAJA SU OFICIALIDAD

La situación de Madrid se agrava por momentos; lucha entre los internacionales y las tropas de los milicianos

SE HICIERON ENTRE SI GRAN NUMERO DE BAJAS

SIGUENZA, marzo 26. (Havas). Fué un día magnífico para las operaciones militares; ha reinado tranquilidad absoluta en el frente y las tropas de Franco se encuentran dispuestas a mantenerse en la «Tregua de Dios», tradicional en Semana Santa, en todos los países católicos, si el enemigo no hostiliza sus posiciones.

En Navalcarnero viene circulando el rumor de que la situación de los rojos en Madrid es cada vez más crítica, un prisionero llevado a esa ciudad declara que la situación se ha agravado, debido a que el general Miaja se enteró de que en su propia guardia se conspiraba contra su vida, tres individuos de la escolta del jefe de las operaciones en Madrid han pasados por las armas sumariamente. Un grupo de individuos trató de asaltar el edificio del cuartel general; fué dispersado el pelotón con una descarga mortífera.

Las luchas entre los milicianos y los milicianos y los «internacionales» han agravado en los últimos días, debido a que los jefes rusos reclaman para sí toda la gloria de los hechos de armas que suponen obtenido en el frente del Henares.

BABAT, marzo 26. (Havas). La emisión de radio «Verdad», da cuenta de que entre los milicianos y las brigadas internacionales se han producido fuertes choques en Taracena, lugar distante cinco kilómetros de Guadalajara; el problema fué ocasionado por las diferencias en la distribución de los víveres. Los internacionales hicieron fuego sobre los milicianos, causándoles catorce muertos y 37 heridos.

Varias horas después del incidente, se reprodujeron las colisiones que se convirtieron en una verdadera batalla campal en el curso de la cual hubo muchas bajas por ambas partes. La Brigada Internacional tuvo muchos muertos, que hicieron unos milicianos que se presentaron intempestivamente en medio del lugar en que se combatía.

EL VUELO DE REBOREDO DE LIMA A BUENOS AIRES

LIMA, Perú, marzo 26.—Reboredo emprenderá su vuelo, solo y sin parada, desde Lima a Buenos Aires, el sábado a las cuatro de la tarde. Espera salvar diez y seis horas después en el aeródromo de Buenos Aires.

Bombardean los marxistas a la población civil

Aprovecharon las fiestas religiosas en Zaragoza y Huesca, para su «hazaña»

SALAMANCA, marzo 26. (Havas). El G.C.C. comunica que el enemigo intentado de valerse del gran concurso de personas que había en las fiestas de Huesca y Zaragoza con motivo de las festividades de Semana Santa, para bombardear a entrambas ciudades, causando en ellas muchas víctimas entre la población civil. Este hecho ha causado general indignación, por la crueldad y la impudicia que tales agresiones demuestran.

Dice el parte oficial:

«Ejércitos del Norte: V División: El enemigo bombardeó la población de Huesca y Zaragoza, causando varios muertos y heridos; el hecho por la manera de realizarse, ha provocado general indignación.

En los demás frentes, ligero fuego de mosquetería. Un teniente y dos milicianos se presentaron en nuestras líneas.

En las Divisiones VI y VIII, fuego de fusilería sin importancia.

Sin novedad en las divisiones de Toledo y Avila.

Grupo de ejército de Madrid: Ligero ataque de los republicanos en el sector de Majadahonda; abandonaron en el campo siete cadáveres y varios heridos. También fué rechazado en la misma forma un conato de ataque contra Aravaca.

Ejércitos del Sur: fuego de cañón nutrido en todos los sectores del frente de Córdoba.»

Los combatientes del frente de Guadalajara presenciaron un combate aéreo

GUADALAJARA, marzo 26. (AP).—Los combatientes del frente de Guadalajara presenciaron hoy un drama espectacular, durante el cual un piloto nacionalista fué muerto cuando descendía en un paracaídas, creyéndose por las autoridades del gobierno que cayó víctima de uno de los suyos.

El cadáver descendió dentro de las líneas del gobierno. La víctima era piloto de uno de los veinte aeroplanos de caza que protegían a los bombarderos nacionalistas que volaban sobre el territorio ocupado por los marxistas en este sector al nordeste de Madrid.

Una escuadrilla del gobierno, dice el parte rojo, sorprendió a los aviadores nacionalistas en los momentos en que efectuaban el raid, obligando a los aparatos de caza a entrar en combate, mientras los bombardeadores se daban a salvo.

Las fuerzas, tanto nacionalistas como rojas, abandonaron sus tareas para seguir con interés el desenvolvimiento de la batalla, y vieron cuando uno de los aparatos franquistas entraba en barrena.

El piloto se lanzó con su paracaídas y descendía lentamente, mientras el avión que había manejado aquellos momentos se estrellaba espectacularmente.

Rápidamente otro aparato se aparta del combate y comenzó a dar vueltas en espiral alrededor del paracaídas, al mismo tiempo que lanzaba sobre el piloto gran cantidad de metralla.

Los soldados del gobierno hallaron el cadáver del piloto acribillado a balas a una milla de sus líneas.

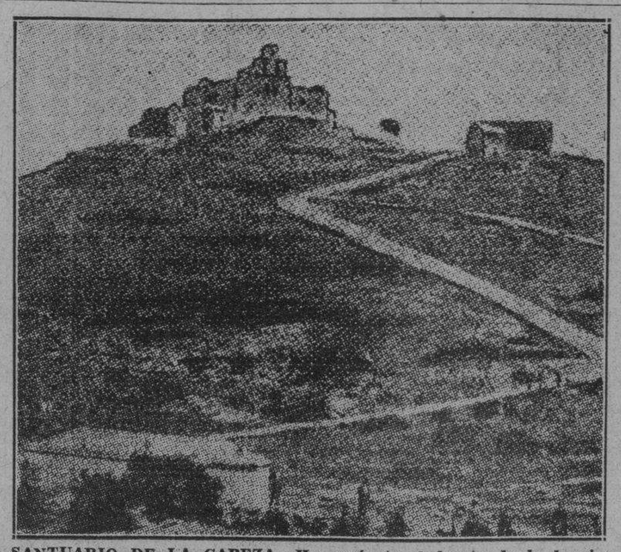

SANTUARIO DE LA CABEZA.—He aquí otro baluarte de la heroica resistencia de un puñado de españoles nacionalistas. El grabado reproduce el célebre Santuario de la Cabeza donde, desde el comienzo de la actual revolución española, se hallan refugiados numerosas familias de guardias civiles, sin entregarse ni rendirse a los rojos, a pesar de las tentativas realizadas para apoderarse del Santuario. Este pertenece a los padres trinitarios, quienes se hicieron cargo de él por estar relacionado con algunos recuerdos históricos de su Orden. Se halla situado sobre una loma en lo más alto de las elevadas montañas de Sierra Morena a una distancia de 30 kilómetros de Andújar (Jaén). Extremadamente peñascoso el terreno, y construido en piedra, el célebre Santuario reune un conjunto de seguridades de defensa, aunque las privaciones de alimentos y demás necesidades que caben suponer serán allá extremadas, esperándose conocer episodios en algo semejantes a los del glorioso Alcázar de Toledo. Los cables anuncian que frecuentemente los aviones nacionalistas arrojan víveres, ropas y medicamentos para los refugiados en el Santuario.

Fué como una solemne ratificación de la fe católica en España, el suntuoso desfile de las imágenes por Sevilla

Al conjuro del fervor religioso, el pueblo evocó la grandeza del pasado que cantara Lope de Vega y que, bajo la tragedia de la guerra, se consolida

Por José Miquelarena

SEVILLA, marzo 26. (Havas).—Desde el lunes, pasan incesantemente las cofradías religiosas por las calles de Sevilla, llevando en hombros las mejores imágenes del mundo; al atardecer es un desfile ininterrumpido, de escenas policromadas de la pasión entre racimos de lirios, fanales de cristal iluminados, de Dolorosas bajo palios recamados, trajes de torero, de encapuchados, puntiagudos, con sus hachones de cera, de penitentes descalzos, que llevan maderos a cuesta, de exaltación religiosa y de rito. Lope de Vega debió contemplar uno de estos Cristos en la Cruz, con una angustia profunda, cuando escribía: «No cesan los serafines de llorar con tal dolor que los cielos y la tierra conocen que muere Dios». Hay que recordar a Lope también, cuando avanza por entre las calles más pintorescas y encalanadas de Sevilla, Nuestra Señora de las Lágrimas, Nuestra Señora de la Buena Muerte: al Hijo de la Virgen dice: «¿qué madre vió como yo tantas espadas sangrientas traspasar tu corazón?»

Todo un romancero espiritual, decantado a fuerza de siglos por un pueblo místico, desfila por una ciudad en la que parece que anoche nada más fué creada para que el drama bíblico vaya avanzando con más grandeza; pero, ¿es que es posible decir de la Semana Santa en Sevilla algo que no se haya dicho? ¿Puede, por ejemplo, destruirse ese gran tópico lanzado por el turismo internacional que las «guías azules» de Francia (explicación del Baedeker), se complacen en contensar en sus ediciones sobre España? Estas fiestas de Semana Santa no tienen el carácter de recogimiento y de piedad que podría atribuírseles. En la calle, por lo menos. Parecen más bien regocijos populares y el extranjero se siente sorprendido ante el júbilo ardiente del pueblo y ante el desbordamiento humano que llena las calles y fluye por la ciudad».

Al confesar que es la primera vez que contemplo las más famosas procesiones religiosas de la tierra, debo confesar también que a mí no se me ha ofrecido nada, como no sea la fe más íntima, más delicada, de una muchedumbre profundamente católica. Toda una tristeza y hasta toda una melancolía pasa estos días y estas noches por la ciudad.

Las Vírgenes son saludadas con la Marcha Granadera. La saeta es como una paloma enlutada por la pena que echa a volar desde un balcón. Toda la guerra de España va en la comitiva; la están denunciando las boinas rojas de los requetés, que desfilan con clarines y ese uniforme azul y negro de la Falange que tiene todo el dramatismo de su lucha por España. Esta vez las Dolorosas pasan entre muchas Dolorosas que lloran la caída de un hijo ante el enemigo. Quizá pueda decirse que la Semana Santa de hoy es la más hermosa de todas; nunca ha salido a las calles de Sevilla el dolor de la Historia Sagrada con mayor emoción; nunca tampoco se ha encontrado de ella con más dolor humano; por la Catedral que enhebra constantemente las cofradías de una puerta a otra, lo que pasa de verdad es el silencio hecho luces y los capirotes al paso de procesión y de madera doliente... **La Virgen de la Macarena y Jesús del Gran Poder, que se creían destruídos pos los rojos, figuraron en las procesiones del Jueves Santo, en Sevilla**

SEVILLA, marzo 26. (AP).—Las procesiones del Jueves de la Semana Santa terminaron al amanecer de hoy, después que millares de vecinos de la Sevilla nacionalista habían rendido homenaje a dos de las famosas imágenes salvadas por los toreros españoles de la furia roja.

Las imágenes—Nuestra Señora de la Fe de Macarena y el Cristo del Gran Poder—fueron paseadas en procesión, sobre ricas andas, entre millares y millares de velas encendidas, siendo saludadas a su paso por las calles con las saetas, propias del Jueves Santo, en esta ciudad andaluza.

Fué la de ayer la primera aparición en público de dichas imágenes desde antes de que comenzara la guerra civil. Hace meses, los toreros sacaron secretamente de las iglesias las imágenes de la Virgen de la Macarena y de Jesús del Gran Poder y las escondieron en otros edificios. La iglesia donde se veneraba la imagen de la Macarena fué incendiada por las turbas y muchos creían que Nuestra Señora había desaparecido entre las llamas.

El general irlandés Eoin O'Duffy, que tiene mil irlandeses luchando en las filas del general Franco, se hallaba entre las personas que presenciaron el paso de la procesión en la noche de ayer, y declaró que se propone permanecer en España durante algún tiempo.

Numerosas mujeres y muchachas, con los pies descalzos, acompañaron a las imágenes durantes las muchas horas que duró la procesión. Algunas de ellas habían hecho la promesa de ir descalzas para que el Altísimo conserve la vida de sus esposos, novios o padres que se encuentran luchando en el frente, combatiendo por la fe de Cristo. En la procesión se notaba la presencia de muchas mujeres vistiendo luto.

Los uniformes de los oficiales y soldados nacionalistas dieron una nota de color en medio del gentío enorme que llenaba las calles.

El domingo habrá una corrida de toros y varias festividades.

BATIDOS LOS ROJOS EN EL COMBATE DE POZO BLANCO

Créese que esa posición de gran importancia será muy pronto capturada; ataque de los aviones y la artillería

FRANCO REALIZO NUEVA VISITA POR LOS FRENTES

AVILA, marzo 26. (AP).—Los aviones nacionalistas bombardearon hoy las trincheras del gobierno a lo largo de la carretera de Guadalajara, haciendo grandes estragos en las concentraciones enemigas, así como en los depósitos de armas y municiones.

El cuartel general nacionalista, en un comunicado de hoy, dice que las tropas fascistas rechazaron dos terribles ataques de los rojos en el sector de Pozo Blanco, a unas 150 millas al sudoeste de Madrid, esperándose que la caída de esa ciudad estratégica, situada en una zona rica en minerales de la provincia de Córdoba, se realice en breve.

Los nacionalistas dan cuenta de que las posiciones de los rojos en Pozo Blanco fueron objeto de terribles bombardeos, así como que las fuerzas del gobierno han recibido importantes refuerzos.

Los aviadores de Franco bombardearon el aeródromo del gobierno en Alcalá de Henares, a 20 millas al este de Madrid, mientras en los frentes a ambos lados de esa ciudad, hubo intenso fuego de artillería, ametralladoras y fusil.

La continuación del buen tiempo hace concebir la esperanza de que pronto se reanudarán las operaciones militares en el frente de Guadalajara. En distintos sectores de ese frente se ha registrado constante fuego de artillería y fusil, que barre las líneas enemigas.

El generalísimo Franco regresó hoy de una segunda visita a las líneas del frente de la provincia de Guadalajara, asegurándose que llegó en automóvil hasta un punto situado a 50 millas de su objetivo.

El jefe nacionalista pasó por Cogolludo y Jadraque en el flanco occidental de su ejército, siendo aplaudido con entusiasmo, durante la visita, por las tropas.

Será protestado por las compañías navieras el decreto que señala una fianza de $500 a los inmigrantes

Anula una Orden Militar de 1899 y está en pugna con la vigente Ley de Inmigración. Las Empresas de fianzas también se consideran perjudicadas y recurren contra él

Hace poco se publicó en la Gaceta Oficial, un Decreto que modifica otro de reciente promulgación, regulando la entrada de extranjeros en Cuba.

El anterior, tuvo que ser modificado en lo que se refiere a la cuantía del importe de las fianzas que debían prestar los extranjeros que vinieran a Cuba, a quienes se les exigía un depósito en metálico de 300 pesos. Mediante ese decreto se rebajó la fianza en efecto a 60 pesos, para los naturales de España, que procedieran de la Península, los cuales tenían que abonar el resto, hasta los 300 pesos, por medio de una póliza.

Por el último decreto se exige a todos los extranjeros, excepto a los norteamericanos, la prestación de una fianza exclusivamente en metálico por 500 pesos.

Grave amenaza

Tres son los puntos de lógica que sustentan los navieros para ir contra ese decreto:

La ilegalidad del mismo, puesto que un Decreto no puede modificar una Ley, como la de Inmigración, promulgada por medio de una Orden del Gobierno Interventor en 1899. En ella sólo se exige una cantidad en efectivo o una garantía personal que permita cubrir al Estado los gastos de reembarco en caso de que el viajero tenga que ser devuelto a su país de procedencia.

Lo improcedente de esa medida, que lesiona múltiples intereses, y que no impediría la llegada y desembarco de elementos que pudieran ser una amenaza en cualquier sentido, pues prestarían la fianza y lograrían sus propósitos, y, finalmente, la posibilidad de que el tráfico marítimo merme notablemente, pues no es posible desconocer que un buque sólo pueda aceptar para su escala en un puerto de Cuba, el sobordo que representaría un puñado de toneladas de carga, cuyo producto estuviera muy por debajo del costo o gastos en que incurriría ese barco al penetrar en el puerto, prácticamente cerrado al tráfico de pasajeros.

No podrán venir Compañías

La prestación de 500 pesos en efectivo por cada persona que trate de desembarcar en Cuba impedirá que nos puedan visitar compañías de artistas, las que no podrían hacer frente a los gastos de viaje, cuantiosos siempre, y a los de 10 ó 15 mil pesos en efectivo que necesitarían para poder desembarcar, siendo esto atentatorio a la cultura general del país.

Una sola categoría

El Decreto de los 500 pesos per cápita, según los navieros, no excluye a ningún pasajero, lo mismo al que viene en un departamento de lujo, al cual hay que suponer garantido por sí mismo de no convertirse en carga pública, como al bracero que venga a trabajar en el país.

Afectará al turismo

La vigente Ley de Inmigración reconoce el derecho a los norteamericanos para desembarcar en Cuba como si fueran ciudadanos de nuestro país. En los Decretos a que ya hemos hecho referencia, también se les reconoce ese derecho. Haría esto que se decretase prácticamente la imposibilidad de desembarcar en Cuba a cualquier persona que como turista de otra nacionalidad quiera visitarnos, porque, además de que debe prestar fianza de 500 pesos en efectivo, ésta para ser devuelta, tiene que ser autorizado por el Secretario de Hacienda después de dilatadas gestiones.

Lo que se hace en Francia

Es cierto que en casi todas las naciones del mundo, se han establecido reglas que impiden la invasión de elementos indeseables, y de aquéllos que pudieran gravitar sobre la economía doméstica, o desplazar al nativo o residente, ofreciendo sus brazos a un bajo nivel.

En Francia, por ejemplo, no se le niega a nadie la entrada, pero se le exige una declaración jurada de que no va a trabajar, y si ese juramento es violado, no sólo se pena al infractor, y se le expulsa del país, sino también se castiga al patrono que le dió trabajo, sin la correspondiente autorización del Jefe oficial.

Los Estados Unidos

Los Estados Unidos tienen prácticamente cerradas sus puertas a la Inmigración, pero la admisión de viajeros de todas las categorías está limitada a 180 días, transcurridos los cuales el viajero que no haya logrado una prórroga de permanencia en el territorio de la Unión, es deportado y ya nunca más es admitido en el territorio.

No somos contrarios por sistema

Los navieros, principalmente afectados por estas medidas, se expresan en el siguiente sentido:

«No somos contrarios a ese Decreto por sistema, sino porque conocemos los peligros que entraña para nuestros intereses y para los intereses generales de la República, que poco a poco quedará aislada en su tráfico internacional.

«El turismo norteamericano hacia Cuba es una positiva fuente de ingreso, pero debemos pensar que la República necesita no cerrar sus puertas a nadie que pueda estimular o ayudar a su cultura y progreso.

«Un aislamiento en estos momentos sería muy peligroso.»

Lo que pudiera hacerse

Los navieros dicen que como un Decreto anula otro, bien pueden las autoridades buscar el justo medio sin lesionar propios ni ajenos intereses.

La creación de medidas tendientes a garantizar el reembarco de cualquier viajero, por representar esa medida una garantía efectiva, al quedar responsabilizadas las compañías navieras con ella, solucionaría el problema de la prestación de fianza en metálico o por medio de compañías, existiendo para el Estado la garantía de que las empresas navieras son solventes y no se ha dado ningún caso, desde la instauración de la República, de que se hayan negado a llevarse a nadie a quien legalmente el Departamento de Inmigración lo indicara.

La implantación del juramento de que no vienen a trabajar, y conseguir otra garantía que ponga a cubierto a la República de cualquier treta, evitará los peligros de este sistema.

Finalmente, dicen los navieros, la Ley de Inmigración vigente es tan amplia y conservadora, que pone en manos del Comisionado de Inmigración facultades inapelables, como guardián de los intereses generales del país, para impedir la entrada de los verdaderos indeseables, pero tratar a todo el mundo por igual en esta materia es tan peligroso como perjudicial a los intereses del país.

Protesta de las empresas aseguradoras

Con motivo del decreto prohibiendo a las Compañías de Fianzas prestar sus garantías por medio de pólizas, a los inmigrantes que puedan convertirse en carga pública, ha surgido un movimiento de protesta por esas entidades que desde hace años vienen dedicadas al giro de afianzamientos, amparadas en las disposiciones vigentes, que nacen desde la Orden número 181 de 1899, la cual determina que en todos los casos en que las leyes exijan prestación de fianzas en metálico o en cualquiera otra de las formas autorizadas en derecho, podrán ser las mismas sustituídas por Pólizas emitidas por Compañías legalmente autorizadas, como ha venido haciéndose hasta el presente, no tan sólo en el Departamento de Inmigración, sino en todas las Oficinas del Estado y los Tribunales.

Según los informes que recogimos ayer, las Compañías afectadas por esa resolución de la Secretaría de Hacienda, están redactando una exposición que entregarán al Secretario de Comercio, a fin de que por la Dirección de Seguros de ese departamento se resuelva el caso, ya que estiman que todo lo relacionado con las operaciones de fianzas que realizan las compañías de dicha clase, está sometido única y exclusivamente a la referida Secretaría, que es la autoridad correspondiente, para decidir en definitiva, de acuerdo con las leyes en vigor, el conflicto que se ha creado por el Departamento de Inmigración, al dictar una resolución que está en pugna con los preceptos que regulan la materia, los que como antes decimos, desde hace largos años se vienen aplicando por dicho departamento, por lo que resulta inexplicable que ahora, de una manera inopinada, y sin consultar en lo absoluto a la Secretaría de Comercio, se dicte una resolución en contra de lo estatuído en los citados preceptos.

He aquí al Signor Roberto Cantalupo, de uniforme, asomado al balcón del Ayuntamiento de Salamanca, donde acababa de presentar sus credenciales de embajador de Italia al general Franco, saludando a las muchedumbres que se habían reunido en la Plaza y le aplaudían frenéticamente.

Ordena el juez especial la detención del Dr. Fidel Caíñas, de su esposa y de su sirvienta, y del Dr. Bengochea

La falta de coordinación en las declaraciones de éstos, fué estimada como un indicio de culpabilidad. Los detenidos niegan los cargos, asegurando que la joven se suicidó

VARIADA LA RADICACION DE LA CAUSA: HOMICIDIO

Basado en los indicios de culpabilidad que estima el juez, constituyen las contradicciones en que incurrieron los detenidos al prestar declaración, el doctor del Cristo, designado especialmente para actuar en el caso de la muerte de la joven Andrea Barrios dispuso anoche el ingreso en el vivac de los doctores Fidel Alonso Caíñas y Arturo Bengochea; y en la Cárcel de Guanabacoa de la señora Olga Galiana, esposa de Caíñas y su sirvienta Otilia Ramos. El Sr. Ignacio Padrón, presidente de la Asociación Canaria, que había sido detenido en unión de los anteriores, quedó en libertad.

La labor del Juzgado Especial

En horas de la mañana de ayer el Juzgado Especial comenzó desde temprano su labor en el proceso que nos ocupa. El doctor del Cristo, el secretario señor Zayas, el oficial señor Castellanos y el fiscal doctor Barrientos, se hallaban desde las ocho en el local del Juzgado de Guardia, Prado 15.

Como se tenía entendido que los detenidos el día anterior, cuyos nombres ya hemos mencionado, habían de ser presentados por la mañana al Juzgado Especial, desde las primeras horas se personaron allí numerosos amigos y familiares, entre los que se encontraban el doctor Ramón Zaydín, senador de la República; el doctor Juan Manuel Alfonso, el doctor Israel Soto Barroso, el ex senador Horacio Díaz Pardo, el secretario de Agricultura, Sr. Amadeo López Castro y numerosos letrados de esta capital.

Como transcurriera la mañana y los detenidos no fueran presentados, el doctor Zaydín presentó un escrito al Juzgado informándole que tenía noticias de las detenciones, y como éstas no habían sido dispuestas por el juez, rogaba que éste realizara amplia investigación para que, caso de comprobarse, ordenara fueran presentados. El doctor del Cristo dispuso la investigación, pudiendo comprobar la certeza de los arrestos y de que los detenidos estaban en las oficinas del Servicio de Inteligencia Militar, por lo que requirió al jefe del mismo para que presentara a los detenidos, lo cual se hizo por la tarde, como decimos al comienzo de esta información, con el resultado ya expuesto.

Declaran el padre y el primo de Andrea

Cerca de las diez se personaron en el Juzgado, citados por éste, los señores Bernardino Barrios Mesa y Rogelio Prado Barrios, padre y primo de Andrea, respectivamente, al objeto de prestar declaración, para lo que habían sido citados por el Juez. Expuso Bernardino que estimaba que su hija había sido víctima de un engaño en cuanto al falso matrimonio con Antonio Fernández sin que tuviera motivo para suicidarse, rogando al Juzgado que hiciera justicia y que tratara de aclarar la verdad sobre la muerte de Andrea, lo mismo si se trata de un suicidio que de un crimen. Agregó que varios días antes del señalado para la supuesta boda, se le presentó en la tasajería donde él trabaja el citado Fernández, prometido de Andrea, con un individuo grueso y trigueño que le dijo ser el Notario, mostrándole un documento (que le aseguró era el acta matrimonial) para que la firmara; mas como él carece de instrucción estampó en el papel la marca digital del dedo pulgar de su mano derecha.

Rogelio expresó que tenía la certeza de que el caso de Andrea es de homicidio; agregando que durante el velorio del cadáver de Andrea, que fué tendida en una funeraria de la Calzada de la Reina, concurrió el Dr. Fidel Alonso Caíñas, morador de la casa Jovellar, 57, donde apareció muerta la muchacha, y oyó cuando alguien se acercó a él y le dijo: «Oye, Castellanos está investigando, eh?», a lo que contestó el interpelado: «No llames a Castellanos, porque entonces estoy perdido. También dijo que el matrimonio de Andrea no se había efectuado sino que fué simulado.

Presta declaración el Dr. Pascual Argain

El Notario Dr. Pascual Argain, con estudio en el edificio «La Metropolitana», concurrió espontáneamente al Juzgado para aclarar su actuación en el matrimonio supuesto de Antonio Fernández y Andrea Barrios, por haberse dicho que había tenido efecto en su Notaría. El Dr. Argain negó plenamente tal matrimonio, ni verdadero ni simulado. Sólo, afirmó, hubo la entrega por parte de Fernández a su empleado señor Cohen, de los certificados de nacimiento de Andrea y Antonio, sin que llegaran a más trámites. Por su parte el referido señor Cohen, que también prestó declaración, expuso que era cierto que había recibido de Antonio los referidos certificados para la boda; pero Antonio, posteriormente, le manifestó que no había podido obtener el consentimiento del padre de la muchacha, por lo que se había desistido de la boda, devolviendo, entonces, los repetidos certificados, sin que en ningún momento llegara a realizarse el enlace matrimonial.

No reconocen al Dr. Pascual Argain

En vista de esas manifestaciones el doctor del Cristo dispuso que Bernardino Barrios y Rogelio Prado, padre y primo de Andrea, respectivamente, pasaran a su despacho, donde se encontraba el doctor Argain, a fin de que identificara el expresado Notario si era o no la misma persona que se había personado junto con Antonio Fernández en la tasajería donde Bernardino trabaja para que firmara el acta matrimonial a que aludimos anteriormente.

Barrios y Prado, después de un detenido reconocimiento del doctor Argain, afirmaron rotundamente que él, el doctor Argain, no era la persona a que se ha referido Barrios en su declaración. Por lo que quedó corroborada la inocencia del doctor Argain. Barrios y Prado explicaron que el desconocido era más grueso y de figura distinta a la del doctor Argain.

Después de esto el doctor del Cristo, con el secretario señor Zayas y el oficial señor Castellanos, abandonó las labores del Juzgado, retirándose a su domicilio a almorzar, regresando dos horas después, a las dos de la tarde. Lo mismo hizo el abogado fiscal doctor Barrientos.

Llegaron al Juzgado los detenidos

A las tres de la tarde los detenidos llegaron al Juzgado escoltados por miembros del Servicio de Inteligencia Militar, los que hicieron entrega al Juez de las actuaciones por ellos iniciadas, en las que existen determinadas contradicciones en las declaraciones prestadas por cada uno de los acusados.

Consistían las contradicciones en que los acusados concordaban en sus manifestaciones con los hechos anteriormente ante el Juzgado Instructor.

Se suscitan dos incidentes

Fueron éstos, el primero, al intentar el doctor Ramón Zaydín hablar con el doctor Bengochea, del cual es abogado, estando en el pasillo del Juzgado, cosa que le impidió un agente de la autoridad, aunque posteriormente se le permitió, aclarada la personalidad del doctor Zaydín. Posteriormente, todos los familiares y amigos de los detenidos pudieron hablar con ellos.

El segundo fué porque el alguacil del Juzgado Municipal del Norte vertió frases, refiriéndose a las detenciones, que los miembros de la autoridad estimaron mortificantes. Al notar que el alguacil portaba un revólver, los agentes quisieron ocupárselo a lo que el primero se opuso alegando poseer licencia. Una vez comprobado este extremo le fué devuelta el arma.

Todos niegan su participación

Como es de rigor los arrestados fueron instruídos de cargos, negando su participación en los hechos que se investigan. Los moradores de la casa Jovellar 57, repitieron que Andrea Barrios se suicidó, sin conocer la causa.

En cuanto a la sirvienta Otilia Ramos, expuso que tiene cuatro hijos y vive en Arroyo Apolo. El día anterior al hecho, es decir, el domingo día 14 del actual, la hija del señor Caíñas tuvo un fuerte dolor de muelas por lo que se vió precisada a estar despierta toda la noche, atendiéndola. Ese mismo día, por la tarde, notó que Andrea estaba contrariada y vió llegar a un hombre joven a visitarla, cerca de las cinco de la tarde, ignorando quien sea el visitante; Andrea se vistió y salió con su amigo, encargándole a la dicente que si venía alguien a buscarla o preguntaba por ella por teléfono, le dijera que estaba recogida en su habitación y no podía salir. Terminó afirmando la sirvienta que no la vió cuando regresó de su salida nocturna del domingo. Por la mañana del lunes, o sea, día catorce, fué a buscar unos periódicos a la habitación de Andrea, penetrando por estar la puerta entreabierta, viendo a Andrea al parecer dormida y con un revólver junto al lado, por lo que avisó a la familia Caíñas. No oyó disparo alguno debido a que como la noche anterior había estado despierta atendiendo a la pequeña hija del señor Caíñas, cayó completamente rendida. Con respecto a la mudada de la familia lo motivó el que la esposa del Sr. Caíñas, señora Olga Galiana no podía conciliar el sueño debido a la muerte de su amiga. El doctor Caíñas, al determinar trasladarse de domicilio, por la causa apuntada, se lo comunicó al Juez de Instrucción doctor Zunzunegui, el cual le expuso que no había inconveniente alguno, autorizándolo, por tanto a que se mudara.

La libertad del señor Ignacio Padrón

La detención del señor Ignacio Padrón obedeció más que nada a que aclarara con sus manifestaciones determinados extremos para la investigación. Afirmó el señor Padrón que sólo era amigo de Andrea, sin que tuviera íntima relación con ella, por lo que desconocía su vida. Las manifestaciones del señor Padrón fueron corroboradas por las investigaciones practicadas y de ahí que el Juez dispusiera su inmediata libertad, quedando aclarada por completo su situación.

Recesa el Juzgado

Resuelta la situación de los detenidos, a las ocho y media de la noche, el doctor Del Cristo y sus auxiliares, así como el Abogado Fiscal, doctor Barrientos, se retiraron, dando por terminadas las actuaciones del día, para reanudarlas en las primeras horas de la mañana de hoy.

Al retirarse, el doctor Del Cristo fué interrogado por los reporters. Manifestó que él no había dispuesto las detenciones, pero que celebraba el celo y diligencia demostrados por los investigadores para dejar aclarado el suceso, y que había dispuesto la remisión al vivac de los doctores Alonso Caíñas y Bengochea; y a la cárcel de mujeres de Guanabacoa de la señora Galiana y de Otilia Ramos, por existir indicios contra ellos y no haber terminado numerosas investigaciones que había ordenado practicar.

Respecto a la variación de la radicación de la causa, de suicidio a homicidio, el doctor Del Cristo no contestó categóricamente; pero los reporters pudieron comprobar que antes de remitir a la prisión a los arrestados, había hecho la referida variación, estando, por lo tanto radicada, desde anoche, por homicidio.

No hay manchas de sangre

El doctor Israel Castellanos, Director del Gabinete Nacional de Identificación, que estuvo en el Juzgado durante todo el día de ayer, rindió al mismo numerosos informes con relación a sus investigaciones científicas en el caso que nos ocupa, especialmente en la inspección ocular llevada a cabo el jueves en la casa Jovellar, 57, donde captó en el piso de la habitación en que dormía Andrea, manchas que se suponían de sangre humana.

Pudo comprobar el doctor Castellanos que no eran tales manchas de sangre y sí de pintura. También comprobó que en un papel de china, estrujado, ocupado junto a una pila de agua próxima al recibidor de la casa, había manchas de sangre, a lo que no le ha dado importancia, toda vez que son de hace mucho tiempo. En sus investigaciones es secundado el doctor Castellanos por su auxiliar señor Gabriel Vega.

El doctor Castellanos practicó, igualmente, pruebas en las máquinas de los doctores Alonso Caíñas y Bengochea Fernández, ocupadas hace tres días por el Buró de Homicidios de la Policía Secreta. En ninguna de ellas aparecen manchas de sangre ni ninguna otra marca que sirva de base para la investigación.

En libertad los esposos Perea-Romero

Ayer por la mañana, el Inspector de la Policía Judicial señor Antonio Gayoso presentó al Juez de Guardia Diurna, doctor Zunzunegui, a los esposos Eliseo Perea Ramírez, conocido por «Chelín», y Gloria Romero Duarte, sobre los que existían sospechas de haber tomado participación, como testigos, en el falso matrimonio de la joven Andrea Barrios y Antonio Fernández. El doctor Zunzunegui dejó en libertad a los esposos Perea-Romero por haberse comprobado que nada tuvieron que ver con el aludido matrimonio falso.

HA DIMITIDO EN PLENO EL GOBIERNO DE LA GENERALIDAD DE CATALUÑA

BARCELONA, marzo 26. (AP.)—El Gabinete del estado autónomo de Cataluña que preside el Primer ministro José Tarradellas, ha presentado la dimisión en pleno, y se dice en los centros oficiales que el Presidente de la Generalidad, Luís Companys, anunciará la lista de los nuevos consejeros del lunes al martes.

No se han dado a conocer las razones por las cuales el gobierno de Cataluña ha tomado tan inesperada resolución, pero se dice que el Presidente Companys manifestó que mañana dará a la publicidad los detalles relacionados con la renuncia del Gabinete.

El Gabinete que dimitió hoy se había formado el 17 de diciembre del pasado año, después de una crisis que provocó el propio Tarradellas diciendo que era imposible gobernar con la oposición de las organizaciones sindicalista comunista.

¿CON QUE VAN A EVITAR ESA DISPOSICION? SE PREGUNTA

Hace 8 meses que apenas puede actuar por el ataque de los cuatro barcos de que disponen los nacionalistas

NINGUNA NACION PODRA VENDERLE PERTRECHOS

LONDRES, marzo 26. (AP).—La declaración del gobierno rojo de Valencia de que no permitirá a los buques de guerra de la patrulla internacional que intervengan en el comercio de víveres y armas de la República española, apenas ha merecido la menor atención en los círculos oficiales británicos.

Se decía en ellas, que como saben muy bien todas las naciones y no ignora tampoco el gobierno de Valencia, el acuerdo del Comité de neutralidad no autoriza a los buques de guerra a detener ni registrar a los barcos del gobierno rojo ni del gobierno nacionalista y que, por tanto, podrán pasar sin ser molestados, junto a las flotas de guerra encargadas del bloqueo de las costas españolas.

El gobierno de Valencia dice en su nota de ayer que seguirá comprando armas y municiones donde quiera y como quiera, pero en los centros bien informados se espera que no logrará hallar mucho que comprar en el extranjero, debido a que uno de los acuerdos del Comité prohibe a las naciones el envío no sólo de voluntarios, sino de material de guerra.

¿Con qué elementos cuenta?

LONDRES, marzo 26. (Exclusivo).—Refiriéndose a una nota española sobre el proyectado bloqueo de sus costas, el «Daily Mail» pregunta con qué elementos cuenta Valencia para proteger su bandera.

«Desde hace meses el gobierno de Valencia no ha podido recibir ni un buque con armas, porque los nacionalistas tienen bloqueadas sus costas. Si Valencia no ha podido eliminar un bloqueo constituído por una docena de buques, de los cuales sólo cuatro son de combate, mal podrá poner en ejecución su amenaza», dice.

Se publicó al fin la nota

VALENCIA, marzo 26. (Exclusivo).—Aunque el canciller Alvarez del Vayo había prometido que no daría a la publicidad la nota que habría de enviar a Londres sometiendo nuevas evidencias de ingerencia extranjera en España, hoy se publicó un extracto de dicha nota.

Constituye una protesta enérgica contra el empleo de buques para vigilar la costa española, ateniéndose a su versión original de que el gobierno no cedía su prerrogativa de «comprar armas donde pueda».

Inglaterra ignora la nota

LONDRES, marzo 26. (Exclusivo).—El gobierno inglés se ve hoy en la necesidad de ignorar la nota de protesta del gobierno español, de acuerdo con la política de no ingerencia en asuntos españoles.

Dió muerte a su amiga en México una dama cubana

Dice el esposo de la autora del homicidio que ella tenía frecuentes raptos de locura

CIUDAD MEXICO, marzo 26. (AP).—La señora Ana María Hernández de Penedo, ciudadana cubana fué arrestada hoy en su residencia de la calle de Panuco por habérsele acusado de ser la autora de la muerte a tiros de la señorita mexicana María Magdalena Hernández.

José Penedo, mayordomo del hotel «Regis», dijo que su esposa padece de trastornos mentales y nerviosos desde hace algún tiempo, hallándose sometida al tratamiento de los médicos, y agregó que de vez en cuando, tiene arrebatos, durante los cuales no

RELIGIOSAS ITALIANAS OFRECERAN ENSEÑANZA SOBRE LA SEDA A NIÑAS POBRES EN SANCTI SPIRITUS

LOS AGREGADOS CONSULARES DE CUBA LABORAN EN PRO DE NUESTRO COMERCIO EXTERIOR

ARMONIAS

LA EXPOSICION BIBLIOGRAFICA

La ciudad de Sancti-Spíritus no cesa de dar brillantes muestras de su cultura aprovechando toda ocasión de poner en ejercicio las más nobles actividades de la mente y el corazón.

Para conmemorar el «Día de las Américas» —14 de abril— ahora está organizando nada menos que una Exposición del Libro y el Periódico Americanos. Es obra del Centro de Relaciones Internacionales afiliado a la Dotación Carnegie Pro Paz Internacional y radicado en el Colegio Presbiteriano «Carlos de la Torre», de aquella urbe progresista.

A estas horas el Manifiesto suscrito por dicho Centro de Relaciones Internacionales debe ser conocido en todos los países de las tres Américas y estará suscitando los comentarios más lisonjeros para nuestra patria y para la cubana comprensión del modo más eficaz de alcanzar la cordialidad espiritual panamericana: conocer y estudiar nuestras mentalidades y nuestras emotividades como vehículo de una verdadera comprensión mutua y una edificante colaboración continental.

Para ese estudio y ese trabajo, ningún instrumento mejor que el libro y el periódico, registro y testimonio auténticos del pensamiento, el espíritu y la objetividad humanas.

Florece esta feliz iniciativa villareña en la más favorable de las circunstancias: cuando la atención ilustrada de las Américas está prendida en la magna empresa del Instituto de Escritores y Artistas Americanos, proyecto hecho realidad vigorosa por un acuerdo de la reciente Conferencia Interamericana de Paz de Buenos Aires.

No sabemos si el tiempo habrá sido suficiente para que la invitación cubana se difundiera lo necesario en las naciones del Nuevo Mundo como para asegurar una exposición copiosa de libros y periódicos extranjeros, pero de todos modos el cordial llamamiento interamericano queda hecho y la reacción cooperadora tiene que haberse sentido en todo el Continente.

En cuanto a Cuba misma, no cabe dudar que estará notablemente representada en esta simpática exhibición de cultura activa, de la cultura en función de progreso pacífico, de emulación constructiva, de cordialidad internacional, de mejoramiento humano.

Un aplauso entusiasmado para los iniciadores de la exposición y para los expositores de todas las latitudes americanas.

Gustavo E. URRUTIA.

ACTUARAN EN TODAS PARTES DEL UNIVERSO

Se organizará el Servicio Consular en ese sentido, ha declarado el Canciller

La posibilidad de crear un cuerpo de funcionarios especializados en asuntos comerciales, está siendo estudiada detenidamente por la Secretaría de Estado.

Dichos funcionarios serían destacados en lugares determinados del extranjero, con la misión de estudiar los distintos aspectos de los asuntos económicos, abriendo seguidamente nuevos mercados a los productos cubanos e intensificando los ya existentes.

Este Cuerpo tendría una organización semejante a la del Servicio Consular, el cual, de llevarse a cabo dicha medida, quedaría dedicado a los asuntos de carácter administrativo exclusivamente.

Se ha llegado a palpar en la Secretaría del Exterior que, a pesar de los esfuerzos ya realizados en ese sentido, nunca ha podido contar con un real y efectivo Cuerpo de Agregados Comerciales, limitádose el país a tener sólo algunos funcionarios de esa categoría que han rendido excelente labor, pero no toda la precisa para una nación eminentemente comercial como la nuestra.

Según las impresiones que hemos podido obtener, la creación de este cuerpo comercial no se hará esperar. Tanto el doctor Juan J. Remos, Secretario de Estado, como el Subsecretario, doctor Miguel Angel Campa, están dispuestos a hacer de nuestra Cancillería un modelo de eficiencia, donde la utilidad al país sea el lema.

De esa forma, la mejor recomendación de nuestro funcionario será su propia actuación, pudiendo contar la Cancillería con un núcleo de miembros cultos, dotados de vastos conocimientos, capaces de hacerse cargo de cualquier misión que se les encomiende a merced de propias fuerzas.

De llevarse a la práctica la creación del cuerpo comercial y la renovación del Servicio Exterior —nos dijo un viejo funcionario— la Cancillería recibirá una inyección de capacidad y entusiasmos por demás digna de tenerse en cuenta.

UN DETENIDO

Por la Policía fué detenido en San Ramón y Castillo, José R. Tonreiro de las Cuevas, vecino de Omoa número 11, por estar reclamado en causa por lesiones graves, por el Juzgado de Instrucción de la Cuarta.

Integrantes de la Comisión Consultiva de Pesca, entre los que se destacan el coronel Angel A. González, Jefe de la Marina de Guerra, presidente de la Comisión, y el sabio naturalista doctor Carlos de la Torre y Huerta. También figuran en esta foto: el Inspector general, teniente coronel Jesús Gómez Cásas; el Jefe de Dirección, teniente coronel Leal; los cuatro Jefes de Distritos Navales, comandantes Morales Benítez, Miguel A. Pérez, Miguel Santos Mora y Rafael de la Paz; los capitanes Rubén Montero Pertierra y Julio González; el comandante Rodríguez Calderón, el capitán de la Reserva Naval Arturo Ojeda; el doctor Felipe Mencía, doctor Luis Howell Rivero, doctor Félix Malberti, Guillermo Enseñat, y otros.

Constituída la Comisión Consultiva de Pesca que integran profesionales y varios miembros de la Marina de Guerra

El Coronel Angel A. González la preside y el Dr. Carlos de la Torre fungirá de Secretario. Se designó enseguida una comisión para que estudie un proyecto de ley de pesca

A las tres de la tarde del día 24 del presente y en el salón de actos de la sección de la Marina Mercante, Pesca y Alumbrado de Costas, quedó constituída la Comisión Consultiva de Pesca de Cuba, en cumplimiento de lo dispuesto en el decreto-ley No. 704, en relación con el decreto presidencial No. 102, y en la que figuraron el coronel Angel A. González, M. N. y M., Jefe de Estado Mayor General de la Marina de Guerra Constitucional como Presidente nato de la misma, el teniente coronel Jesús Gómez Casas, M. N., Inspector General; el Tte. Coronel Aurelio García Leal, M. N., Jefe de la Sección de Dirección; el Comandante Antonio Morales Benítez, Jefe del Distrito Naval «Sgto. Miguel A. Hernández», Tiscornia; el Comandante Miguel A. Pérez, M. N., Jefe del Distrito Naval «Capitán Hernández Ruda», Cienfuegos; el Comandante Miguel Santos Mora, M. N., Jefe del Distrito Naval de Nuevitas; el Comandante Rafael de la Paz García, Jefe del Distrito Naval «Comandante Carmelo González Arias», Santiago de Cuba; el Comandante Maquinista José Rodríguez Calderón, Jefe de los Talleres; el Capitán Auditor del Estado Mayor General Rubén Montero Pertierra; el Capitán de Administración del Estado Mayor General, Julio González Fernández; el Capitán de la Reserva Naval Arturo Ojeda, Jefe del Negociado de Pesca de la Sección y que actúa como Secretario de la Comisión; el doctor Carlos de la Torre y Huerta, Profesor de la Escuela de Ciencias de la Universidad; el doctor Felipe Mencía García, Profesor de la Escuela Superior de Segunda Enseñanza «Félix Varela»; el doctor Mario Sánchez Roig, Miembro de la Sección de Ciencias Naturales de la Academia de Ciencias Médicas, Físicas y Naturales de la Habana; el doctor Luis Howel Rivero, Miembro de la Sociedad Cubana de Historia Natural «Felipe Poey»; el doctor Félix Malberti, Ingeniero, por la Sociedad Geográfica de Cuba, y los señores José Fernández Nevares, Manuel Pérez Leal, Gabriel Palmer Bestard y Guillermo Enseñat, representantes de la Industria Piscatoria.

Una vez constituída la Comisión después de haber prestado el debido juramento todos los Miembros integrantes de la misma hizo uso de la palabra el coronel Angel A. González, Jefe de la Marina de Guerra y Presidente de la Comisión, significando la importancia del acto por el que quedaba constituída una de las juntas más importantes de las Industrias de este país, la que encauzará sus labores principalmente a propender el auge y desarrollo de la industria piscatoria, así como para entronizar en la pesca las medidas necesarias a la defensa de los intereses de la misma, y también a la protección de todas las especies naturales, en defensa del propio pescador. Tuvo frases de halago para todos los Miembros de la Comisión expresando la honda satisfacción que lo embarga al observar el sincero entusiasmo de todos, lo que le hacía presumir, con fundamento, que en fecha no lejana la República contaría con una Ley de Pesca, justa y equitativa, y con el Reglamento para la aplicación de la misma, necesidad sentida desde hace largos años.

También habló el insigne sabio naturalista, doctor Carlos de la Torre y de la Huerta, quien hizo un análisis general del significado que tiene en estos momentos en que la Pesca se encuentra sin orientación definida ni estrictamente regulada, la creación de la Comisión Consultiva de Pesca de Cuba, de cuyas gestiones han de obtener grandes beneficios los que libran su sustento en este sector, haciendo elogios de la actuación serena de los Miembros de la Marina de Guerra Constitucional en el desenvolvimiento de los difíciles problemas que se han presentado en general en relación con los que viven del mar. También expresó el doctor Carlos de la Torre su íntimo regocijo por poder prestar, una vez más, su sincero aporte a la realización de todo aquello que propenda a una mejor estabilidad de los intereses generales de la nación.

Hizo uso de la palabra seguidamente, el Teniente Coronel Jesús Gómez Casas, M. N., Inspector General de la Marina de Guerra Constitucional y Jefe de la Sección de la Marina Mercante, Pesca y Alumbrado de Costas. En su breve peroración relató los esfuerzos realizados para encauzar en un plano de real normalidad los ausntos a él encomendados como Jefe de la Sección de la Marina Mercante, y que contando ahora con el decidido apoyo del ilustre naturalista doctor Carlos de la Torre, cuyo entusiasmo por el bien de la Patria es el mismo que anima al Jefe de la Marina y a todos sus subalternos, y con el de todos los integrantes de la Comisión, tiene la esperanza de que sus gestiones han de cristalizar en el mayor éxito, en beneficio de la Industria piscatoria y por ende de la República.

Se nombró del seno de la Junta una Comisión compuesta por siete de sus miembros para que procediera a la mayor brevedad posible a estudiar el proyecto de la Ley de Pesca y su reglamento, confeccionado ya por el Negociado de Pesca de la Sección de la Marina Mercante, informando en su oportunidad a la Comisión en pleno, para su estudio, discusión y aprobación definitiva.

Al terminarse la reunión de la Comisin Consultiva de Pesca de Cuba todos sus Miembros brindaron con champagne por el feliz éxito de sus gestiones, por la Marina de Guerra Constitucional y por el bienestar de la República.

Vacaciones

A bordo del cañonero «General Juan Bruno Zayas», al mando del Capitán de Corbeta Tomás García Gamba, embarcaron rumbo a la costa norte de Pinar del Río el Secretario de Estado doctor Juan J. Remos, acompañado de su esposa señora Mercedes Carballal de Remos y de sus hijos, del coronel Angel A. González, M. N. y M., Jefe de la Marina de Guerra Constitucional que iba también en unión de su esposa señora Esther Pagés de González y de sus hijos. También participan de este viaje la señora María Antonia Armada, la señorita Bolaños, el doctor Castro, Secretario particular del doctor Remos, y los ayudantes del Jefe de la Marina Capitán Auditor doctor Emilio Ferrer, M. N.; Teniente de Navío Juan Manuel Rodríguez Alonso, Subteniente Gonzalo Miró, y el Teniente de Aviación Torres, ayudante del Secretario de Estado. El cañonero «Gral. Juan Bruno Zayas» regresará a este puerto el sábado a primera hora.

Se ha dejado sin efecto la orden por la cual quedaron destacadas en comisión del Servicio a las órdenes del Distrito Naval «Sgto. Miguel A. Hernández», la 1ra. y 2da. Compañía de Infantería del Tercer Batallón debiendo incorporarse a la mayor brevedad a su Unidad, Distrito Naval de Nuevitas.

Asimismo, ha sido dejada sin efecto la orden que destacaba a las órdenes del Distrito Naval «Sgto. Miguel A. Hernández», a la Segunda Compañía del Cuarto Batallón, debiendo, por tanto, incorporarse a su Unidad, Distrito Naval «Comandante Carmelo González Arias», Santiago de Cuba.

En cumplimiento de una Resolución del Jefe de Estado Mayor General ha embarcado hacia los Estados Unidos de Norteamérica el Teniente de Navío Rolando Peláez Bosch, al objeto de que lleve a cabo la adquisición de artículos de vestir e instrumental náutico, según instrucciones, para el crucero «Cuba», que hará un viaje a Inglaterra.

Ha sido dejado sin efecto el nombramiento como Jefe del Negociado de Estadística del Capitán de Infantería Rafael Betancourt Fernández, M. N., habiendo sido nombrado en su lugar el Subteniente de Administración Arturo L. Gómez, M. N.

Ha sido autorizado por el Estado Mayor General el Teniente de Artillería Avelino Santiago Corrales, para usar el pasador distintivo de haber desempeñado las funciones de Profesor de las Escuelas Navales del Mariel.

CON UN MARMOL

Manuel Hernández Lasparraga, vecino de la finca «San Pedro», en el kilómetro 14, de la carretera Central, fué asistido de graves contusiones por el cuerpo, que sufrió al caerle un mármol, cuando lo bajaba de un carro en Zapata y 12.

HUELLAS DE SANGRE EN DOS BILLETES DE LOS ROBADOS AL BODEGUERO

MATANZAS, marzo 26. (Por telégrafo).—Esta noche estuvo en ésta el Gabinete de Identificacion practicando investigaciones.

Trabajaron bastante tiempo Gabriel Vega y el experto José Almeida. Los análisis hechos han permitido encontrar en los pantalones de franela de Francisco Bravo y en los billetes encontrados en su residencia, huellas de sangre.

Los billetes que tiene esas huellas son dos de $5.00 y uno de $1.00. LOVIO, Corresponsal.

MATANZAS, marzo 26, DIARIO, Habana.—En la casa de Francisco Bravo, la policía ocupó cuarenta pesos en billetes, ocultos en uno de los pilares de una cama de hierro, cubiertos por la perilla que va atornillada en el mismo, revelándose que el producto del robo al detallista Martínez fué de ochenta pesos, recibiendo Bravo y Aldama una parte cada uno, Aldama tenía $14.59 en menudo y $25.00 en billetes, habiendo gastado en víveres 41 centavos. El crimen se considera totalmente aclarado, y en breve el Tribunal de Urgencia juzgará a Bravo con arreglo a la Ley del Gangsterismo.—Corresponsal.

Se trabaja por la desaparición del antihigiénico bohío

El Coronel Batista llegará a la Ciudad Militar el lunes, después de corto descanso

El coronel Batista, que se encuentra pasando los últimos días de la Semana Santa fuera de la Habana, en compañía de su esposa, se reinstalará en breve en Columbia.

Se espera que el lunes se encuentre despachando los asuntos del Ejército en la Ciudad Militar.

La única persona que ayer trabajó en Columbia fué el comandante Jaime Mariné, quien, asistido por el teniente Varona, despachó los asuntos urgentes a su cargo.

La obra del Buró de Prensa

El Negociado de Prensa y Radio, se llamó primeramente Buró de Prensa del Ejército Constitucional y fué creado como una necesidad del Ejército para mantener estrecho contacto con el periodismo cubano y extranjero, y, al mismo tiempo, dar a conocer las mejoras, iniciativas y progresos del Ejército como consecuencia del movimiento revolucionario del cuatro de septiembre del año 1933.

Este negociado, que comenzó en una forma modesta, ha progresado de tal manera que, en la actualidad, posee una organización en la que figuran observatorio de radio, estudio fotográfico, confección de la revista oficial del Ejército, etc. Además, tiene a su cargo el canje de revistas y archivo de las mismas y la supervisión técnica de otras.

Buena labor rendida

Este negociado ha realizado una labor plausible de carácter internacional, estableciendo contacto con muchos periódicos del extranjero, a los que con frecuencia ha suministrado datos informativos, logrando en la mayoría de los casos que aquellos que hablaron mal de Cuba, por desconocimiento, estuvieran prestos a rectificar sus opiniones erróneas.

También ha mantenido contacto con universidades y academias e instituciones militares de diversos países, enviándoles fotografías, revistas, libros y cuantos informes han solicitado.

El Negociado de Prensa y Radio —que dirige el capitán Antonio D. Torra— examina diariamente todos los periódicos y revistas tanto de Cuba como del extranjero, suministrando a la superioridad cuantos datos puedan tener importancia nacional o militar y una síntesis de todo lo que dicen las horas llamadas informativas del radio.

PROXIMAMENTE LAS TRAERA EL PATRONATO DEL COLEGIO PRIVADO "SAN JUAN BOSCO"

En la Granja Escuela de Santa Clara reciben instrucción en ese sentido los maestros Cívico-Militares, a quienes se les obsequia con estacas de morera para sus experimentos

Tocando a su fin la presente zafra azucarera, los funcionarios de la Oficina de la Seda de la Secretaría de Agricultura, encargados de la divulgación de la sericultura, hacen esfuerzos para obtener de los administradores de los centrales que durante el llamado «tiempo muerto» dediquen parte de sus energías a las experimentaciones de las siembras de la morera y la cría del gusano de seda que puede, en no lejana fecha constituir una fuente de riqueza para Cuba.

Contra lo que se esperaba de que para la semana del nueve del mes en curso estuvieran ya sembradas unas 60.000 estacas de morera en terrenos del central Manuelita, ubicado en Cienfuegos, el jefe de al Oficina de la Seda, al regresar recientemente de su viaje por Las Villas, ha informado que se ha comenzado ahora dicha siembra y que está lista para tal operación cerca de una caballería de tierra.

La cría del gusano

El propio funcionario nos dice que han comenzado también los trabajos y siembras en la escuela de la profesora Hortensia Seiglie, en Caibarién, donde se llevarán a cabo experimentos para la crianza del gusano de seda en las Escuelas públicas.

A petición del patronato del colegio «San Juan Bosco», de Sancti Spíritus, que educa a cientos de niñas pobres, se ha hecho, en terrenos que ocupa el mismo, una siembra de dos mil estacas de morera, preparándose, además, un semillero.

Según informes del Patronato, el referido plantel hará nuevas extensas de siembras y traerá de Italia dos Hermanas Religiosas, expertas en la industria de la seda, provistas de los utensilios necesarios para el aprovechamiento casero de la seda, a fin de impartir la enseñanza teórico-práctica de la industria a las niñas que se educan en la referida institución.

En la Granja de Santa Clara

También la Granja Escuela de Santa Clara, viene realizando la crianza experimental demostrativa, contando para ello con cinco onzas de gusanos de seda.

A dicha granja concurren, periódicamente, gran número de personas interesadas en la industria, que resulta como nueva en Cuba, dado el entusiasmo que existe para intensificarla. Además, los sábados concurren a la Granja los maestros agrícolas Cívico-Militares, entre los que se distribuyen estacas de moreras con el propósito de que hagan plantaciones en sus escuelas.

50 onzas de huevecillos

Cincuenta onzas de huevecillos de gusanos de seda han llegado a la Oficina del Gobierno que presta su concurso a cuantas personas estén interesadas en su cultivo, facilitándole no sólo los medios necesarios para que establezcan la industria, sino los conocimientos teóricos prácticos, bien por medio de empleados competentes o lecciones escritas con claridad, fáciles de ser comprendidas por cualquiera.

Los huevecillos de gusanos de seda se vienen distribuyendo gratuitamente entre cuantas personas los soliciten, de acuerdo con las siembras de moreras que posean.

Los partes de la Junta de Defensa siguen optimistas

Pretenden hacer creer que en Pozo Blanco obtuvieron una victoria importante

MADRID, marzo 26. (AP).—La Junta de Defensa de Madrid, dice que se ha anotado una segunda victoria destruyendo las posiciones nacionalistas de los alrededores de Pozo Blanco, a 150 millas de Madrid.

Anunció la Junta de Defensa que los nacionalistas, reforzados por italianos, fueron rechazados cinco millas desde esa importante guarnición, que es llave de las valiosas minas de mercurio de Almaden, y que entre las tropas derrotadas figuran 10,000 soldados italianos.

(El cuartel general nacionalista informa, por su parte, que sus tropas resistieron los desesperados ataques de los marxistas, causándoles numerosas bajas).

Un comunicado oficial dice que una columna del gobierno ocupa la mina carbonera de Cantellano, importante posición montañosa a solo milla y media de las concentraciones nacionalistas en Alcaracejos, sitio a ocho millas al Oeste de Pozo Blanco. La mina fué ocupada después de un duro combate, precedido de una larga preparación de artillería.

Otra columna del gobierno que avanza desde Hinojosa del Duque, logró adelantar dos millas, diciéndose que el avance total durante la noche y el día ha sido de cinco millas.

Los aeroplanos y la artillería allanaron el camino para los repetidos ataques de la infantería del gobierno. Los pilotos dan cuenta de la destrucción de un tren de tropas compuesto de treinta coches y parte de un contingente de caballería.

Dícese en los partes oficiales que la ocupación de Alcaracejos eliminaría todos los peligros que rodean a Pozo Blanco.

También las tropas rojas, dicen los comunicados del gobierno, hicieron presión contra la ciudad de Motril, en el Mediterráneo, tratando ahora los rojos de obligar a las fuerzas del general Franco a retroceder hacia Málaga.

Los aeroplanos del gobierno estuvieron activos sobre el sector de Madrid, patrullando los vuelos contra esperados ataques enemigos que no cristalizaron.

Los bombardeadores descendieron sobre las posiciones nacionalistas de Guadalajara, atacándolas con bombas y fuego de ametralladoras. Los pilotos rojos aseguran que los 30.000 italianos que peleaban en el frente de Guadalajara han sido retirados.

Los nacionalistas enviaron esta mañana un proyectil hasta el centro de Madrid, pero durante el día —acaso por ser Viernes Santo— se abstuvieron de bombardear la ciudad.

Sin embargo, la aviación nacionalista estuvo activa anoche bombardeando varias ciudades, entre ellas Castellón de la Plana, en la costa mediterránea. Muchas bombas cayeron en la ciudad y otras en el mar.

Cinco aviones fascistas bombardearon por la mañana el pueblo de Alcázar de San Juan, causando muchas víctimas y pérdidas. Después de muchas horas los heridos estaban siendo extraídos de las ruinas.

Teme un ferretero que los ladrones hayan tomado la muestra del llavin de su establecimiento para saquearlo

Un ciudadano denuncia que su madre y hermana son vejadas por el propietario de una bodega, disgustado por que no le compran los víveres. En un tranvía robaron a un hombre

Compareció ayer en las oficinas de la Policía Secreta el comerciante Fernando Sainz de la Maza Pardo, vecino de San Carlos 34, Reparto Chaple, quien denunció que al llegar a su establecimiento de ferretería sito en Mercaderes, 19, notó que, al parecer, habían tomado la muestra del llavín de la puerta de entrada de la ferretería, ya que el lugar en que se introduce aquél estaba untado de una sustancia color blanca, al parecer cera o yeso. Agregó que no es esa la primera vez que nota algo anormal en la cerradura, pues en veces anteriores han tratado de entrar a su establecimiento a robar, pues comprobó anteriormente que había sido violentada la cerradura, teniendo necesidad de colocar una nueva, y como ahora nota la cera o yeso tiene la presunción lógica de que quieren apoderarse de sus mercancías y demás pertenencias. Del caso se dió cuenta al Juzgado de Instrucción de la Primera Sección.

Insulta a su madre y hermana

También participó a la Secreta Fernando Villamía Lago, del comercio y residente en Mariano y Auditor, Cerro, que el propietario de la bodega sita frente a su domicilio, llamado Bautista San Pedro insulta y veja a su madre y hermana, nombradas Balbina Lago y Hortensia Villamía, llegando a amenazarlas, todo ello porque no compran los víveres en el citado establecimiento. Terminó diciendo que lo mismo ocurre con otros vecinos por la misma causa.

Fué desvalijado en un tranvía

Celestino Rodríguez Mejido, de Santa Emila, 83, en Santos Suárez, dió cuenta a la Secreta de que fué desvalijado del efectivo que llevaba y otras pertenencias suyas cuando viajaba en la plataforma trasera de un tranvía, en Reina y Aguila, para lo cual dos sujetos se le interpusieron al tratar él de cambiar de sitio. Dijo también, que uno de esos sujetos es mestizo, delgado, en mangas de camisa y de veinticuatro a veintiséis años, al que si viera reconocería; agregando que no pudo fijarse en el otro.

Acusa a la sirviente de hurto

También denunció a la Secreta Eduardo Gómez Misa, de Serrano 10, en Santos Suárez, empleado de la Compañía Cubana de Electricidad, que la sirvienta que tuvo la familia, nombrada Lucila Valdés, que dijo residir en Enamorados y San Benigno, y la cual se ausentó de la casa sin dar explicaciones y sin volver, le sustrajo prendas y otros objetos. Tiene la seguridad de que es ella, porque ha tenido noticias de que ha hecho lo propio en otras casas donde ha prestado servicios. A pesar de sus pesquisas no la ha podido encontrar.

Ramón Martínez, (a) «Carne Puerco» detenido por acusársele de estafa

La Secreta detuvo a Ramón Martínez Barbosa, llamado «Carne Puerco», avecindado en Animas, 144, altos, por reclamarlo el Juzgado Correccional de la Sección Quinta, por el delito de estafa. Al no prestah la fianza de $100.00 que se le fijó para gozar de libertad provisional, se le recluyó en el vivac por todo el término de ley.

Recibió muy graves quemaduras una señora al estallar el depósito de gasolina de una máquina de lavar

Denuncia un guardajurado que su caballo sostuvo riña con otro, resultando con una pata rota. Lesionado un menor que montaba en bicicleta por no arrollar a una niña

MARIANAO, marzo 26.—En la Policlínica del Cerro fué asistida de graves quemaduras diseminadas por el cuerpo, la señora Rosa González Fernández, natural de España, de 37 años de edad y vecina de Calzada de Columbia 110. Declaró a la Policía que en su casa tenía un depósito de gasolina en un aparato de lavar ropa, estallando el tanque casualmente. Ramona quedó recluida en la Policlínica, debido a su gravedad.

Mordió un perro a un niño de meses

En el centro de socorro fué asistido por el doctor Galletti, de lesiones menos graves en el dorso de la mano derecha, al niño de 15 meses, Orestes Cruz Vázquez, vecino de Medrano 13. Según la madre del niño, nombrada Bernardina Vázquez, un perro callejero se introdujo en la casa y atacó al niño.

Hurto de tres anillos

María Rodríguez Casal, natural de Güira de Melena, de 28 años, vecina de General Zayas 9, denunció en la Jefatura de Policía que un individuo mestizo, cuyas generales y domicilio desconoce, penetró en su domicilio, hurtándole tres anillos de oro que aprecia en 29 pesos, dándose a la fuga.

Infractor detenido

El vigilante Carlos Valdés detuvo al asiático Antonio Yi, por estar reclamado en la causa 633 de 1937, por infracción del decreto-ley 788. El acusado ingresó en el vivac por no prestar fianza.

Menor herido

Hermenegildo Benítez Ramos, de 16 años, vecino de 18, entre 5 y 3, fué asistido en el Hospital Militar de Columbia de lesiones graves. Declaró al sargento Zulueta, de la Policía de Marianao, que montaba una bicicleta cuando se le interpuso una niña, y al dar un corte para no arrollarla, se cayó, hiriéndose con los fragmentos de una botella que llevaba.

Riña de caballos

El guardajurado Luis Eleuterio Triana, denunció que el caballo de un vecino, en el reparto, se fajó con uno de su propiedad, saliendo éste con una pata fracturada, quedando inútil para el servicio.

Dos locos para Mazorra

Al Hospital de Dementes de Mazorra fueron trasladados, por orden del juez Correccional, José Gildo Gil y Juan González o Pablo Rivero. Este último fué acusado por la Policía de un hurto. A José Mir Guillén, que trató de agredir a dos jóvenes con una navaja, en un registro que se le hizo en los bolsillos, se le encontró un papel dirigido a un alto funcionario, en el que decía así: «Haz algo por mí, que mañana yo haré por ti».

Detenido cuando hurtaba

El sargento del Ejército, Cándido Molina, detuvo a Ramón Armas y Fuentes, vecino de Ayestarán 20, en los momentos en que hurtaba de un camión que estaba estacionado en la calle 11 y 13 el extinguidor. El acusado ingresó en el vivac.

Chartránd en el Juzgado de Instrucción

Hoy estuvo en el Juzgado de Instrucción el detective de la Secreta, Enrique Chartrand, haciendo varias investigaciones en distintos hechos relacionados con el Buró de Homicidios. El juez de Instrucción, doctor Leoncio Rodríguez Esquivel, y sus secretarios Santos y Vidal, estuvieron trabajando todo el día en la denuncia que por tentativa de secuestro hizo en la Jefatura de Policía el soldado Antonio Pagés Portuondo. Trata el Juzgado de determinar los hechos, para conocer del mismo o dar cuenta al Tribunal de Urgencia. Fueron citados el soldado Pagés, su esposa Gabriela Carbonell y el soldado Manuel Alvarez, que fué quien persiguió a tiros al supuesto secuestrador. También fueron citados varios vecinos. El comandante Julio Prats continúa haciendo investigaciones a fin de lograr el arresto del desconocido.

Procesado por lesiones

El juez de Instrucción procesó con mil pesos de fianza a Roberto Culleiro Acosta, acusado de haber herido de gravedad con un puñal a Juan Acosta Armenteros. El suceso ocurrió en el central «Habana».—A. Martínez, corresponsal.

LA CONFERENCIA NACIONAL DE LA HERMANDAD DE LOS JOVENES CATOLICOS

Hoy, sábado 27 de marzo, tendrá lugar, en los salones del Club Atenas, la inauguración de la primera Conferencia Nacional de la «Hermandad de los Jóvenes Cubanos», institución que con ahinco viene laborando por la elevación de nuestro nivel cultural.

A la conferencia asistirán delegados de los comités municipales de toda la Isla, y en ella se acordará el programa de la Hermandad.

La sesión inaugural comenzará a las 8 p. m., continuándose mañana, también, a las 8 a. m.

El propio domingo se llevará a efecto el acto de clausura de la conferencia, en los salones del Club Juventud Cultural Deportivo, ofreciéndose con ese motivo un ponche a los delegados.

El acto de clausura tendrá lugar a las 7.30 p. m.

En el vapor "Orduña" llegó ayer el equipo de tennis de Jamaica, que ha de competir con los clubs habaneros

No quiere dar ningún paso en falso, el nuevo Comisionado de Inmigración, que estudia actualmente el mecanismo de ese Departamento. Llegó un barco noruego cargado de carbón

Procedente de Valparaíso y escalas llegó el vapor correo inglés «Orduña», de la Compañía del Pacífico, que trajo carga general y 40 pasajeros para la Habana, y, además, carga y 264 pasajeros en tránsito para La Pallice y Liverpool.

General colombiano

En dicho buque ha llegado el general colombiano Oliverio Phillips, que viene acompañando a la señora Natalia Michelsen, suegra de Gonzalito de Quesada, y viuda del que fué Ministro de Colombia en Alemania durante 18 años, Sr. Michelsen.

También llegaron por ese barco los señores Claude Wendell Read y señora, Ernesto de Zaldo y familia, Henry R. Geller y Sra., Gastón Levy y Sra., Robert A. Martens, Pablo Michel, Isaura Gutiérrez, Angel J. Pena, Gilda María Teresa de Jesús Luján, Rosa Alva, Carlos Quirós, Isaac Mitrani y Jaime Béjar.

Equipo de Tennis

En el «Orduña» llegó el equipo de tennis de Jamaica, integrado por Henry Lays, Horacio C. Núñez, F. W. Cooke y el chino Donald A. T. Leahong. Vienen a jugar a la Habana.

Fueron recibidos por Ricardo Morales, Baltasar Alvarez, Vicepresidente; y Juan B. Garat, Tesorero de la Federación de Tennis, y por el señor Li Ao, de la Legación China, quien garantizó a su compatriota.

A la coronación del rey de Inglaterra

Entre los pasajeros en tránsito del «Orduña» figura el Dr. Carlos Brin, que con el cargo de Enviado Especial, Ministro Plenipotenciario, representará a su país, Panamá, en la coronación del rey de Inglaterra.

Lo acompaña su esposa.

Otros diplomáticos

También viajan en el «Orduña» el diplomático inglés Wilfrid Athelstan Johnston, el Dr. Mariano H. de Cornejo, exMinistro del Perú en Francia, y señora; el Sr. Louis G. Dreyfus, Agregado Comercial de la Legación de los Estados Unidos en el Perú; y el Sr. Santiago Menk, Agregado Comercial de Chile en Londres.

También van el Mayor del Ejército inglés, Charles Leslie Blew; el Capitán Charles Lukin; el Brigadier General retirado, Henry Alfred Young; el Comandante George Milner; el banquero Owen Lewis Potts y señora; el Mayor retirado, George Woodyatt; el militar uruguayo Teniente Augusto Rosell y señora, y otros.

El «Annabore»

De Norfolk y con carbón mineral, llegó el vapor noruego «Annabore».

El «Joseph R. Parrot»

El ferry «Joseph R. Parrot» llegó de Port Everglades, con carga.

El «Tivives»

De Tela llegó el vapor americano «Tivives», que trajo cuatro pasajeros para la Habana y carga de frutas y 31 pasajeros en tránsito.

Para la Habana llegaron en este barco, Alvaro Martínez y Charles W. Merling y familia.

Los pasajeros en tránsito son todos turistas.

El «Cefalu»

El vapor hondureño «Cefalu» llegó de New Orleans con carga y cinco pasajeros para la Habana, y carga y 61 pasajeros en tránsito.

En este barco llegaron la señora Mercedes Fernández e hijos, y León Swears y señora.

Los pasajeros en tránsito son turistas

Labora el nuevo Comisionado de Inmigración

El nuevo Comisionado de Inmigración, señor Manuel Benítez continúa su obra encaminada a conocer todos y cada uno de los departamentos, secciones y negociados del Departamento.

Su labor, según sus declaraciones, ha de ser sosegada y ninguna disposición o resolución será tomada ni dictada antes de conocer si es buena o defectuosa. Dice que irá muy despacio, porque es amigo de la organización y no de destrucción.

Tiscornia ha sido visitada por él, tomando nota de todo lo que se ha hecho, para mejorarlo en lo posible.

Nada se ha dispuesto sobre personal. Lo único que en ese sentido existe en realidad son los propósitos que tiene el Dr. Reinaldo Alvarez Montano de renunciar su cargo a fin de mes, para dedicarse a su gabinete, y a sus labores de médico del Centro Gallego.

Su sustituto ya ha sido propuesto: el Dr. Cabarrouy, muy amigo del señor Benítez.

Comenzó su actuación el nuevo Director del Trabajo

El doctor Ramón O. Hermida, nuevo Director General del Trabajo, comenzó ayer, su actuación visitando por espacio de más de 3 horas las fábrcas y talleres de Crusellas y Compañía.

Dicho alto funcionario sostuvo extensa entrevista con los obreros y empleados de dicha industria.

Según nuestras noticias se propone inspecionar personalmente, todos los centro comerciales e industriales del país, para conocer con exactitud si se cumplen o no las leyes sociales vigentes.

Dicta fallo el Supremo sobre el reembarque de ochocientas cajas de bebidas alcohólicas importadas

Triunfa en una demanda contra la Administración del Estado, una sociedad mercantil. La mercancía que la firma importó estaba exenta de impuesto. Otros fallos

La Sala de lo Contencioso-administrativo y de Leyes Especiales del Tribunal Supremo con la ponencia del Magistrado doctor Juan Carlos Andreu del Junco, ha puesto fin a la demanda contencioso-administrativa seguida por el doctor José María Zayas, a nombre de la sociedad mercantil de esta plaza J. Simón y Compañía a la que representó el Procurador Miguel Angel Ramírez, contra la Administración General del Estado, sobre aplicación del impuesto creado por la ley de 31 de julio de 1917 a explosivos importados por dicha entidad. La referida Sala desestima el recurso del fiscal que combatió la sentencia de la Sala Segunda de lo Civil de la Audiencia, que conforme el pedimento del doctor Zayas, desestimó la excepción de falta de acción alegada por dicho Ministerio contra la demanda y declarando ésta con lugar resolvió que la mercancía citada está exenta del impuesto citado, por tratarse de clorato de potasa.

Triunfa la Sagua la Grande, S. A.

También la citada Sala del Supremo con la ponencia del Magistrado doctor Andrés Domingo Morales del Castillo, ha desestimado el recurso de casación del obrero Manuel Benavides González, vecino del Central «María Antonia», en Santa Clara, contra sentencia de la Audiencia de esa provincia, la cual se confirma en todos sus extremos. La expresada Audiencia, conforme a los alegatos del doctor Eduardo de la Torre, letrado director de la Compañía General de Seguros y Fianzas de Sagua la Grande, S. A., demandada, desestimó los pedimentos de dicho obrero y absolvió a la expresada entidad, con las costas al demandante, que solicitaba el cobro de pensión por un accidente por él sufrido durante el trabajo.

Sobre reembarque de 800 cajas de cognac

La repetida Sala del Supremo, con la ponencia del Magistrado doctor Juan Carlos Andreu del Junco, ha declarado haber lugar al recurso de casación del Ministerio Fiscal, a nombre del Estado contra sentencia de la Sala Segunda de lo Civil de la Audiencia en la demanda de los comerciantes Alberto Sala Xarau, Luis González Díaz y Francisco Palacio contra el Estado, sobre reembarque de 800 cajas de cognac.

El Supremo, en segunda sentencia estima la excepción de falta de acción opuesta por el fiscal a la demanda la que declara sin lugar en todas sus partes. El cognac fué importado en el vapor «María.» en 1924 e ingresando en depósito mercantil en el almacén de Santa Clara, no siendo extraído oportun

EL AUMENTO A LOS MAESTROS Y CONSERJES REPRESENTARA UNA EROGACION DE MAS DE $4.000,000

FUERON CAPTURADOS AYER LOS CUATRO DEMENTES QUE SE FUGARON DE MAZORRA

PREVALECE EL BUEN VECINO

Ha dado por terminada su labor, en cuanto se refiere a la información pública, el sub-comité de la Cámara de Representantes de los EE. UU., que entiende en el estudio y dictamen de la legislación derivada del mensaje del Ejecutivo Federal del 23 de Febrero.

El desfile de los diversos intereses, y de ellos encontrados, no ha podido ofrecer grandes sorpresas a los observadores cubanos que lo seguimos con profunda y explicable atención.

Sabíamos de antemano, y con arreglo a significativos precedentes, que había de ser allí la conducta de los remolacheros, la de los refinadores y la de los productores «insulares». No pudo tampoco extrañarnos la actitud atrabiliaria de los productores de la Florida, aprovechando la ocasión para clamar contra los cítricos, pepinos y frutas cubanas.

Únicamente tuvimos que anotar una rectificación algo extraña en los alegados filipinos, al verlos atacar decididamente los intereses azucareros cubanos, después de la declaración oficiosa de tregua del Comisionado económico señor Villamín, en su reciente visita a la Habana, donde celebró entrevistas con el señor José Manuel Casanova.

Las últimas impresiones recogidas por el cable, en los precisos momentos de acabar las audiencias convocadas para el examen del problema del azúcar, contribuyen a darle fuerza de viabilidad a una solución favorable a la buena causa cubana.

No es definitivo, seguramente, lo que se anuncia; pero tiene el valor de su origen, pues se reflejan inclinaciones de los congresistas que forman la sub-comisión especial, después de escuchar las opiniones entre las expuestas, y de acrisolar datos e informaciones.

El punto capital para Cuba, según los alentadores avances, ha de quedar resuelto conforme a un espíritu de respeto muy justificado al vigente Tratado de Reciprocidad que se concertó entre los dos países en 1934.

No quieren los legisladores norteamericanos proceder a una medida de reforma fiscal en perjuicio del azúcar cubano, lo que estaría en abierta pugna con los compromisos expresados de un convenio internacional considerado como ejemplo de la gran política de la «reciprocidad» mercantil, blasón de la obra de gobierno del Presidente Roosevelt y del Partido Demócrata, que ahora confía en el poder por el renovado voto de su pueblo.

El argumento tan repetido en la reciente información en Washington de «regalo» a Cuba de algunos millones, por las ventajas a nuestros productores, se encarga de desmentirlo un día y otro la propia realidad. Los efectos mutuos del Tratado van siendo cada vez más positivos, conforme salimos de la pasada crisis. La potencia adquisitiva mejora y, en la proporción adecuada, se registra un aumento apreciable en la compra de mercancías de los Estados Unidos.

Este es, pues, un caso claro de perfecta armonía entre las razones morales que inspiran la política del «buen vecino» y la conveniencia de un negocio satisfactorio para las dos naciones.

ESTABAN EN UNA COLONIA DE QUIVICAN

Los cuatro cumplían condena antes en el Presidio Modelo. Portaban limas y cuchillos

Después de varios días de incesante búsqueda, han sido apresados los cuatro malhechores que el día 17 del actual lograron fugarse del Hospital de Dementes de Mazorra, tras herir a varios de los recluídos en el mismo. El servicio lo prestaron el Jefe del Personal del Hospital señor Pedro Raig, con sus subalternos Pedro y Juan Peraza, Alfredo Porro y Bernardo Pérez, secundados por el Sr. Juan Fernández Durán, Jefe de Estadística y Archivo de las oficinas de dicho centro benéfico, siendo de notar que todos son elementos civiles, pues como se sabe, el Hospital carece de fuerza militar y policíaca alguna.

Los referidos malhechores, que estaban en Mazorra en calidad de presos, remitidos por el Presidio Modelo porque han sido declarados dementes, son los números 16928, Félix Martínez Herrera, capturado en la carretera de Rancho Boyeros, el pasado jueves; 17411, William Black Alfonso; 17938, Santos Arellano Echevarría y 17863, Rolando Truillo, conocido por «Veladera», que fueron capturados ayer, viernes, en una colonia contigua al central «Occidente», en Quivicán; todos estaban armados de cuchillos y limas, pero no pudieron utilizarlos dado que Raig y sus subalternos los intimidaron con los revólvers que portaban.

El Director del Hospital Dr. Enrique Balparda dará cuenta hoy, en las primeras horas de la mañana, a la Secretaría de Gobernación y al Presidio Modelo, de la captura de los referidos prófugos.

El propio funcionario ha felicitado a los referidos empleados por su celo y diligencia.

COMETIERON UN ROBO EN SAN LAZARO 145

En la casa San Lázaro número 145, residencia del señor Alfonso Alozarra Rodríguez, quien actualmente se encuentra en el campo, individuos desconocidos penetraron en la casa y robaron ropas y joyas, cuyo valor se ignora. Para cometer el hecho, los autores violentaron la puerta. La casa estaba al cuidado de la sirvienta María Dolores Rodríguez, la que había salido a la calle, instantes que aprovecharon los delincuentes para efectuar el robo.

Arrolado por un ómnibus

José Barley, natural de Jamaica, de 63 años de edad y vecino de Calzada y J., fué asistido de graves contusiones diseminadas por el cuerpo y pérdida de todos los incisivos superiores, que se produjo al caer en la esquina de Infanta y San Lázaro y ser alcanzado por el ómnibus 56188, que conducía Julián Manuel González, vecino de Cerro número 552.

MENOR QUEMADO

El menor Ezequiel Campos Díaz, de 3 años de edad y vecino de Concordia número 153, fué asistido de graves quemaduras por el tórax, que se produjo al vertérsele un jarro con café hirviente.

INCESANTE EL CLAMOR DE TODAS LAS FUERZAS VIVAS DEL PAIS OPUESTAS A LA LEY TABACALERA

Continuamente llegan a nuestra Redacción telegramas que son elocuentísimas protestas. En todos ellos se conceptúa la Ley como ruinosa y se felicita calurosamente a nuestro Director

De todas partes de la República siguen llegando a nuestra Redacción telegramas de expresivas felicitaciones a nuestro Director por sus **Impresiones** del día 24 contra la ponencia de la Ley Tabacalera del Senado. Anteayer publicamos varios de ellos, ayer insertamos no pocos, y hoy nos complacemos en dar a conocer los siguientes:

Isabel Rubio, marzo 26, 1937.
Dr. José I. Rivero,
Director del DIARIO DE LA MARINA, Habana.

«Me adhiero a las múltiples felicitaciones dirigidas a usted por sus tan acertadas **Impresiones** referentes a la Ley Tabacalera.»

Cristóbal García.

Isabel Rubio, marzo 26, 1937.
Dr. José I. Rivero,
Director del DIARIO DE LA MARINA, Habana.

«Lo felicito por su actuación en la Ley Tabacalera.»

Lorenzo Domínguez.

Consolación del Sur, 26 marzo, 37.
Dr. José I. Rivero,
Director del DIARIO DE LA MARINA, Habana.

«En nombre del Sindicato de Escogedores de esta villa lo felicitamos por sus **Impresiones**, llenas de verdadera justicia, contra la Ley Tabacalera que nos arruinaría.»

Lorenza Valdés,
Secretaria.

Cabaiguán, marzo 26, 1937.
Dr. José I. Rivero,
Director del DIARIO DE LA MARINA, Habana.

«Cabaiguán y su comarca, que únicamente cuenta como medio de vida lo que produce la industria del tabaco, y considerando perjudicial la llamada «Ley de Defensa Tabacalera», ha formulado por medio de sus organismos representativos la más enérgica protesta. Ha leído con agrado sus **Impresiones** del 24 de los corrientes, por lo que los que suscriben personalmente identificados con su opinión le felicitamos muy sinceramente. La aprobación de esta Ley destruiría la única fuente de vida con que cuenta esta zona y la vitalidad económica del país.»

Benítez, Alcalde Municipal; **Capirot**, representación Vegueros; **Clemente**, Presidente por sustitución Gremio Escogedores; **Urdaneta**, Presidente Progreso; **Chaman**, Presidente Cámara de Comercio; **Arias**, Presidente Club Deportivo; **Martínez**, Sociedad «Aurora»; **Brito**, Presidente Odd Fellows; **Ismael Quesada**, Venerable Logia Masónica y Presidente de la Colonia Española.

Pilotos, vía (C. del Sur), marzo 26.
Dr. José I. Rivero,
Director del DIARIO DE LA MARINA, Habana.

«Reunidos los cosecheros de Pilotos acordamos felicitarle por su brillante artículo publicado el día 24 en el DIARIO protestando de la Ley Tabacalera, por no responder a los fines que se persigue de protección a nuestro tabaco.»

J. Gutiérrez, Emilio Antuña, Francisco Martínez, Juan Francisco Pérez, Pedro Pérez, Diego Ledesma, Antonio Lara, Ramón Martínez, Gregorio del Llano, Emilio Bravo, José Hernández, Dr. Ildefonso Más, Justo Valdés.

Camajuaní, marzo 26, 1937.
Dr. José I. Rivero,
Director del DIARIO DE LA MARINA, Habana.

«Como cosechero de tabaco pláceme adherirme a sus **Impresiones** en protesta contra el proyecto de Ley Tabacalera.»

Manuel Amor.

Camajuaní, marzo 26, 1937.
Dr. José I. Rivero,
Director del DIARIO DE LA MARINA, Habana.

«Hemos leído sus **Impresiones** del día 24, y de acuerdo con ellas, estimamos más que lesiva la Ley Tabacalera que seguramente no pasará. Sería la ruina del país. Esperamos siga usted combatiéndola con energía, que el pueblo lo aplaude y nosotros lo felicitamos.

Por los Pequeños Comerciantes en Tabaco de Camajuaní: **Pedro Pérez, Marcos Fernández, Anacleto Méndez, Eugenio Hernández, Ernesto González, Arturo Espinosa, José González, Rivera y Martínez, y cien firmas más.**

Guane, marzo 26, 1937.
Dr. José I. Rivero,
Director del DIARIO DE LA MARINA, Habana.

«Le felicito por sus **Impresiones** del miércoles sobre la absurda ponencia de Ley Tabacalera.»

Alfredo Sosa.

Consolación del Sur, 26 marzo, 37.
Dr. José I. Rivero,
Director del DIARIO DE LA MARINA, Habana.

«Reunidos los cosecheros y comerciantes acordamos felicitarlo por su escrito a favor de la industria del tabaco y contra la aprobación por el Congreso de la Ley Tabacalera, que conduciría al pueblo a una horrible miseria.»

I. Mas Antonio, Alonso Pérez, Hermanos Mazón, Jesús García, Joaquín y Manuel Valiente, Hermanos Montoto, Hermanos Zabala, Mario Campo, Eugenio Aldama, José Rodríguez, José A. Rodríguez, Natalio Anillo, Amalio Incera, Baldomero Nieto.

Consolación del Sur, 26 marzo, 37.
Dr. José I. Rivero,
Director del DIARIO DE LA MARINA, Habana.

«En nombre de la Logia «Roberto S. Reinhardt» lo felicito por sus **Impresiones** y por su campaña en pro de la industria tabacalera, atacando la monstruosa Ley que arruinaría el país.»

Armando del Pino,
Venerable Maestro.

Consolación del Sur, 26 marzo, 37.
Dr. José I. Rivero,
Director del DIARIO DE LA MARINA, Habana.

«En nombre de la Asociación de Cosecheros de Tabaco de este Término lo felicito por su actuación a favor de nuestra clase y su campaña contra la nefasta Ley Tabacalera, que llevaría la ruina a toda la población.»

José Besu, Presidente.

Consolación del Sur, 26 marzo, 37.
Dr. José I. Rivero,
Director del DIARIO DE LA MARINA, Habana.

«En nombre de la Cámara de Comercio que presido lo felicito por su actuación en pro del tabaco y contra la aprobación de la ruinosa Ley Tabacalera, que llevaría a la miseria completa a todo un pueblo.»

José Rodríguez, Presidente.

Isabel Rubio, marzo 26, 1937.
Dr. José I. Rivero,
Director del DIARIO DE LA MARINA, Habana.

«Sus **Impresiones** del día 24 del actual nos llenan de esperanza. Suplicámosle continúe laborando a fin de evitar la ruina completa de nuestra segunda industria.»

Herminio Barquín, Eloy Peral, Pablo Palacio, Francisco Rodríguez, Ramón Roque, José Lazcano, José Luis Díaz.

Isabel Rubio, marzo 26, 1937.
Dr. José I. Rivero,
Director del DIARIO DE LA MARINA, Habana.

«Los tabacaleros de esta zona le felicitan por sus **Impresiones** del día 24 sobre la Ley Tabacalera.»

José Palacios.

Dos cubanas en Hollywood

Las estrellas de cine no son fantoches... pero sin los directores y otros técnicos, no habría películas. Son muchas las verdades y mentiras del Reino del Celuloide, que Nena Alemán no quiere revelar. Por qué California es una región singularmente privilegiada para el cine

Nena Alemán, assistant-directora de la Columbia, que está pasando en su patria unas vacaciones, es interviuvada por nuestro compañero Maribona.

El Dr. Cortina regalaba los oídos de una linda jovencita rubia con la pompa de su palabra cierta noche que se daba un banquete al entonces Secretario de Educación de México, Dr. Puig Causaranc. Era la hija del General Alemán, aquel patricio talentoso y bueno, trabajador y bien inspirado que tanto hizo por las Artes Plásticas en Cuba. Conocimos a la señorita quedando sorprendidos de su habilidad para manejarse en las esferas diplomáticas, adquirida en los años que acompañada de sus padres viajaba por esos mundos, y gracias también a su excelente preparación en los mejores colegios allende los mares. Un par de años después la volvimos a ver en Boston, en cuya universidad cursaba estudios. A la muerte del General Alemán fuéronse la viuda y la hija a California donde tenían familiares.

Caso raro: a Nena Alemán y Martino, y a Lily del Barrio y Justiz, también cubana y también residente en Hollywood, no les ha dado por aparecer en la pantalla. Claro que esto o es muy difícil o es fácil a las mujeres bellas por atajos tortuosos cuando no se tiene una preparación teatral y un nombre; pero ambas muchachas cubanos llevan más de cinco años trabajando en importantes compañías cinematográficas, están profundamente vinculadas con los matrimonios más honestos e importantes y frecuentan los círculos sociales de la farándula estelar. Les sería relativamente fácil obtenere por lo menos esos papeles secundarios que desempeñan muchas que aparecen en los magazines cinematográficos.

El motivo es de orden intelectual y artístico, así, al pie de la letra. Los grandes públicos fuera de los Estados Unidos solo conocen los nombres de actrices y actores, y cuando más, el de los directores; pero allá se considera mucho más sólida, permanente e importante el renombre de los directores, de los autores de obras, de los decoradores, diseñadores de trajes, comeramen, directores de sonidos, directores de orquesta, etc, etc. Cuando se han hundido en el olvido muchos nombres de astros más o menos fugaces, continúan creando magníficas producciones ese conjunto de Pirandellos gracias a los cuales los personajes existen en pantallas de todos los cines del universo. Lily del Barrio se va haciendo su camino sólido, permanente e importante el reñadora de trajes. «Rumba» fué vestida por ella y muchos de los fastuosos atavíos de «Las Cruzadas» se debe a sus lápices y pinceles presididos por su buen gusto y su inspiración metodizada y documentada. Nena Alemán —nada de cartas de recomendación a los amigos de su papá —por sus conocimientos diversos y su educación y disciplina adquirida en colleges y universidades tuvo la paciencia de ir ascendiendo al través de los laboratorios, desempeñando múltiples cargos técnicos que le servían para adquirir conocimientos imprescindibles para escalar posiciones cada vez más importantes. Ahora ella revisa los textos de las producciones, los divide en escenas, los numera, los corrige, los adapta a los requerimientos de la técnica moderna, coopera con los decoradores, los escenógrafos, los muebleristas, los diseñadores de trajes, los electricistas amén de otros elementos secundarios, y cuando llegan los subdirectores y el director, ya las escenas están inclusive ensayadas por ella. Ser querida y respetada en Hollywood con 25 años, atractiva belleza criolla y esa gracia peculiar de todas las cubanas; haber merecido puestos de tanta confianza y responsabilidades, es, en verdad como para enorgullecerse. El amor rondó sus ventanas continuamente. Sólo fué hace año y medio que llegó un hombre que ella halló gentil, caballeroso y amable y que despertó su admiración: Graunan Kohn, escritor norteamericano, autor y adaptador de argumentos, y se casaron en seguida. Cada cual a lo suyo: ella a los estudios de la Columbia a indicarles a los artistas los matices de los diálogos, a recordarles, libreta en mano el vestido de la escena principiada tres semanas atrás y que antecede a la que han de filmar ese día; a puntualizarles cual era entonces el tono de su voz y la expresión de su rostro. Si agotador resulta el esfuerzo de los artistas repitiendo una y cincuenta veces las escenas, volviéndolas a hacer después de pasadas por las pantallas de prueba de fotografía y de sonido, mucho más cansón y de superiores responsabilidades es, sin duda alguna, la labor de los anónimos y misteriosos personajes que mueven los hilos entre bastidores. Nena Alemán llegará a Director. La veremos y no dentro de mucho tiempo sentada en la clásica banqueta con su nombre pintado detrás, en letras grandes. Tiene la capacidad, los conocimientos, la escalonada experiencia, la sensibilidad y el buen gusto necesarios. Un día cualquiera se enferma el Director de esta o de otra película cualquirea y ella, haciendo lo mismo que ahora hace, se enterará la empresa y probablemente le ofrezcan el empleo. De haber sido hombre ya le hubieran encargado obras secundarias, para entrenarla mejor; pero tan solo ha yen Hollywood una Directora de películas: Miss Dorothy Arzner, norteamericana, suyo proceso de ascensión fué igual al de Nena Alemán.

¿Qué si pueden contarse las verdades y las mentiras del reino del celuloide? Profesionalmente, no, por su puesto. Y ya en plan confidencial fueron surgiendo nombres, aficiones, debilidades, errores, vanidades... En este capítulo hay tela donde cortar. El Director de Marlene le dijo un día: —Yo soy un genio; yo fabrico a los artistas... Fulano y Mengano, aquella y la otra sin mí no serían nada, absolutamente nada. A las muje que vienen a pedirle trabajo les pregunta: ¿Ud. cree que podrá trabajar conmigo sin enamorarse de mí? Si está perfectamente segura puede quedarse; de lo contrario, márchese!

De regreso a Cuba, después de siete años de ausencia, y habiendo sido sus anteriores permanencias aquí muy breves, el primer y más vehemente anhelo de Nena Alemán era visitar el que fué tejar de su padre, en la antigua calzada de Vento, y su finca primorosa, del cual la carretera de Rancho Boyeros ha seccionado lo que hoy se conoce por Río Cristal, en donde ella pasó los primeros años de su niñez.

Paseando por ese vergel florido escuchamos a Nena Alemán mezclar recuerdos infantiles deliciosos, con párrafos de suficiencia sencilla acerca las posibilidades de aprovecharlo como escenario cinematográfico. Y surgió la pregunta: ¿Puede Cuba competir con California como región de grandes posibilidades cinematográficas?

—California tiene distintos climas, altitudes, diversas, configuraciones de terreno, paisajes variadísimos. Cuando se necesita nieve, o lagos helados, o disertos yermos, inmensos de arena verdadera, o montañas rocosas, o vales cubiertos de verdor, o playas, o el océano impetuoso, parque jardines, cataratas, animales, grandes edificios, bosques, arroyuelos, ríos enormes, embarcaciones, aeroplanos, terrenos para casi todos los deportes del mundo entero.. y una población tan heterogena, y numerosa, que allí se pueden hacer películas de todas las regiones y razas con material a la mano. De ahí que a pesar de las contribuciones elevadas continúe siendo la Meca del cinema, y que tan solo un corto número de topos de películas se realicen con éxito en otros lugares y en otros países. Desgraciadamente no creo que Cuba puede llegar a ser una segunda edición de California. Sería relativamente factible filmar aquí asuntos tropicales escritos especialmente; pero fuera de eso la carencia de elementos naturales,—o ortificiales ya instaladas y listos—haría tan costosa producción que positivamente no cubriría gastos.

Y Hollywood continúa siendo la gran ciudad cosmopolita en donde no preguntan ¿De qué país es usted?, sino ¿Qué sabe usted hacer? Y así hallan allí ocupación copiosamente retribuída muchos talentos que llegan de donde señalan las puntas de la Estrella de los Vientos.

Armando Maribona.

SE LES RECONOCERA A LOS MAESTROS UN SOBRESUELDO POR CADA 5 AÑOS DE SERVICIO

El proyecto correspondiente ya ha sido sancionado por el Senado. Un grupo de maestros se reunió para considerarlo y gestionar de la Cámara de Representantes su aprobación

Ayer tarde se reunió un grupo nutrido de maestros de Instrucción Pública con objeto de considerar el proyecto de ley, aprobado ya por el Senado de la República, que aumenta su sueldo y el de los conserjes.

Su propósito era conocer los beneficios que se les conceden y gestionar de la Cámara de Representantes la aprobación también del proyecto.

De acuerdo con éste, los maestros de kindergarten, sloyd, inglés, artes manuales y economía doméstica, enseñanza superior y enseñanza común, inclusive ambulante, que forman parte del personal de Instrucción Primaria de la Secretaría de Educación, devengarán en lo sucesivo un sueldo inicial de $1,050 pesos anuales cada uno, pagaderos en dozavas partes, o sea a razón de $87.50 mensuales.

Se les aumentan, pues, de hecho, unos 25 pesos, a los que menos.

Además a todos ellos y a los directores, con o sin aulas, se les señala un sobresueldo de cinco pesos mensuales por cada cinco años cumplidos de servicios prestados, sin que en ningún caso el sobresueldo pueda exceder de treinta pesos al mes.

A los conserjes de las escuelas de inglés, enseñanza superior y enseñanza común, se les fija una consignación de 120 pesos anuales por aula, pagadera también por dozavas partes, o sea, a razón de 10 pesos por aula, en lugar de los seis que vienen cobrando actualmente.

Teniendo en cuenta que hay alrededor de 9.000 maestros en toda la República y haciendo un cálculo bastante conservador, se podría decir que dicho aumento significaría una erogación de unos cuatro millones y medio de pesos más anuales, entre maestros y conserjes.

Los maestros, que constituyen una de las clases más sufridas del país, hace tiempo vienen reclamando un aumento en sus haberes.

El proyecto de ley dispone que las cantidades para el pago de los aumentos de sueldos y beneficios de antigüedad se tomen de los capítulos disponibles del actual presupuesto o de los fondos del Tesoro no afectos a otras obligaciones, hasta su inclusión en el próximo Presupuesto General de la Nación.

Habrá que recomendar un aumento en los presupuestos de educación

El Jefe del Negociado de Presupuestos y Cuentas de la Secretaría de Educación, señor Eugenio Benítez, se encuentra realizando un amplio estudio sobre los presupuestos actuales de la Secretaría de Educación y las erogaciones que representan las aulas y centros últimamente creados, a fin de informar a la Secretaría de Hacienda.

Aunque se guarda absoluta reserva sobre el informe que el señor Benítez rendirá a la comisión de la Secretaría de Hacienda, encargada del ajuste de los próximos presupuestos, se sabe que a los técnicos del Departamento no les quedará más remedio que recomendar el aumento.

Si se tiene en cuenta la creación de aulas y centros de enseñanza superior de los últimos tiempos, los proyectos aumentando el sueldo a los maestros y conserjes y otras iniciativas de carácter educacional que se encuentran pendientes de la aprobación del Congreso, se llega a la conclusión de que, de llevarse a la práctica dichas medidas, sería necesario elevar el presupuesto de la Secretaría de Educación al 25 por ciento de los Presupuestos Generales de la República, o sea, la cantidad que se reclamaba para dicho Departamento durante el proceso revolucionario.

Se conmina a la Pagaduría a rendir cuentas

La Secretaría de Hacienda ha conminado a la Pagaduría de la Secretaría de Educación a rendir cuentas, pues de lo contrario no puede cerrar el cuadro de los gastos de los distintos departamentos del Estado.

Continúa enfermo el Secretario de Educación

Continúa enfermo el Secretario de Educación, doctor Fernando Sirgo.

Se encuentra padeciendo de linfangitis.

Sancionada ya la ley que dispone la reposición de distintos inspectores de la Secretaría de Educación, separados en ocasión del pasado reajuste presupuestal, los interesados se disponen visitar la Secretaría de Educación el lunes para activar las gestiones a favor de su restitución.

DON FRANCISCO TORRES GENER DA SU OPINION RESPECTO AL PROYECTO DE LEY TABACALERA

Si se quiere—dice—que de nuestro tabaco no quede ni el recuerdo, ninguna ley lo conseguiría tan perfectamente como la que se pretende promulgar». Análisis desapasionado

En relación con el proyecto de Ley Tabacalera pendiente de discusión en el Senado, para recoger las opiniones que consideramos más autorizadas, hemos decidido visitar a los elementos reconocidos como conscientes en esos asuntos y pedirles sus impresiones sobre la citada Ley para trasladarlas a nuestros lectores.

De acuerdo con esta línea de conducta visitamos al señor Francisco Torres Gener, ex-presidente de la Unión de Fabricantes de Tabacos y Cigarros de Cuba, miembro de la Comisión Nacional de Propaganda y Defensa del Tabaco Habano casi desde su fundación y gerente de la antigua y conocida casa «Gener».

A nuestras preguntas el señor Torres Gener no parecía muy inclinado a contestar con la amplitud y libertad de criterio con que acostumbra a hacerlo, diciéndonos que por conocer él, personalmente, a los autores del Proyecto de Ley en cuestión, estoba impedido, hasta cierto punto, por cortesía, de manifestarse con la dureza que debía, dadas las graves y fundamentales amenazas que entraña para todas las actividades tabacaleras de nuestro país este proyecto de Ley.

Cree sinceramente el distinguido industrial que los deseos de los legisladores han sido buenos, pero que por desconocimiento absoluto de los problemas tabacaleros de Cuba, los legisladores han llegado a un punto diametralmente opuesto a aquel a donde querían ir.

Hay quien, por haber nacido en la provincia de Pinar del Río, visitado algunas vegas, hablado con algunos vegueros y fumado algunos tabacos, cree que sabe de esto más que nadie. Es, desgraciadamente, muy frecuente la creencia de que aquellos que tienen un negocio, sea el que fuere, no lo entiende, y que lo en su lugar lo haría mejor que nadie. Es muy corriente también en la humanidad el confundir la lectura con el estudio, y pensar, si se ha leído algo sobre una cosa, que se sabe de ella como si se hubiera estudiado.

Así vemos con que facilidad se sientan teorías y se sostienen tesis equivocadas sobre muchos asuntos que están ya perfectamente dilucidados por quienes, porque les interesan muy de cerca, se han tomado el trabajo de estudiarlos muy a fondo.

Nunca con tanta ligereza como en nuestros tiempos se ha pretendido aplicar toda clase de remedios a los males que se advierten en la economía de los pueblos, y ni que decir tiene que esos remedios son, con frecuencia, contraproducentes.

El doctor J. I. Rivero, en sus «Impresiones» del día 24, trató el problema con la maestría, luminosidad y elegancia peculiares en él.

El doctor Wolter del Río ha rendido un informe detalladísimo en su discurso pronunciado en noches pasadas ante la Comisión de Asuntos Tabacaleros del Senado, impugnando dicha Ley en nombre de la Industria Cigarrera de Cuba, la cual, aunque a primera vista podría aparecer la única víctima en esa Ley, no lo es, sino que sería una de tantas, y estas serían sencillamente todas las actividades que se mueven alrededor de nuestro tabaco, no sólo en Cuba, sino incluso fuera de nuestro país.

Don Francisco Torres Gener.

¿Qué podría, pues, añadir yo a las elocuentes exposiciones de los señores y excelentes amigos que acabo de citar?... Seguramente nada nuevo; no podría hacer otra cosa que un poco más de hincapié en algunos puntos.

Así, pues, nada puedo añadir sino la expresión de la absoluta convicción en que estoy de que si se quiere, de una vez y para siempre, acabar con todos nuestros negocios tabacaleros y con nuestro tabaco mismo, hasta el punto de que dentro de unos años no quede de él más que el recuerdo de la fama que tuvo, nada mejor que poner en vigor esa Ley tal como está. Para esos fines, es decir, para los precisamente contrarios de los que se persiguen, no cabe legislar más magistralmente, a mi modesto entender.

Nuestro tabaco está en crisis desde hace muchos años; el mal tiempo reinante en el mundo entero no es el más apropiado para que salga de ella, pero mientras hay vida hay esperanza; cuidémoslo bien e inteligentemente, para que al mejorar el tiempo, que un día u otro habrá de mejorar, recobre la pujanza y prosperidad a que tiene derecho por ser uno de los productos privilegiados del mundo.

El repórter, al despedirse del señor Francisco Torres Gener y de su gentil y caballero hermano el señor José Torres Gener, con quien también tuvo el honor de departir, reafirma una vez más su opinión de que entre nuestros industriales los hay, como ellos, que son, no sólo muy entendidos en estas y otras materias, sino también capaces de exponerlas con gran conocimiento de causa, claridad, elegancia de forma y firmeza de conceptos.

Quedó solucionada la huelga de chauffeurs de Chicago y hoy se reanudará el servicio de automóviles de alquiler

CHICAGO, marzo 26. (AP)— La huelga de conductores de automóviles de alquiler decretada hace veintiun días, durante la cual se registraron actos de violencia en distintas secciones de la ciudad, terminó esta noche con la firma de tres convenios por los presidentes de las empresas Yellow Cab y Checker Taxicab y los representantes de los huelguistas.

Compre Su Residencia con Playa Propia Para Este Verano

Esta preciosa y confortable residencia situada en la Avenida Primera entre las calles Veinticuatro y Veintiséis del Reparto "Miramar", puede obtenerla al precio ganga de $17.500 cuya suma puede pagarla con el cincuenta por ciento de contado y el resto al siete por ciento por cuatro años con cancelaciones parciales no menores de $500.

La construcción es con cimientos y zapatas de concreto a 1·20 metros de alto sobre el nivel de la acera, muros de ladrillos de citarón, techos de concreto monolíticos con protección especial para el mar, carpintería de primera clase de dos pulgadas de espesor con marcos de madera dura, instalación de agua fría y caliente con tubería de cobre, estando la tubería del agua caliente y la paila del calentador forradas de amianto para conservar el calor, instalación eléctrica por tubería y caja con placas de bakelite, instalación soterrada para radio, acometidas eléctricas y de teléfono también soterradas, gran presión de agua, llaves de riego para los jardines, etc.; o séase fabricación primera de primera.

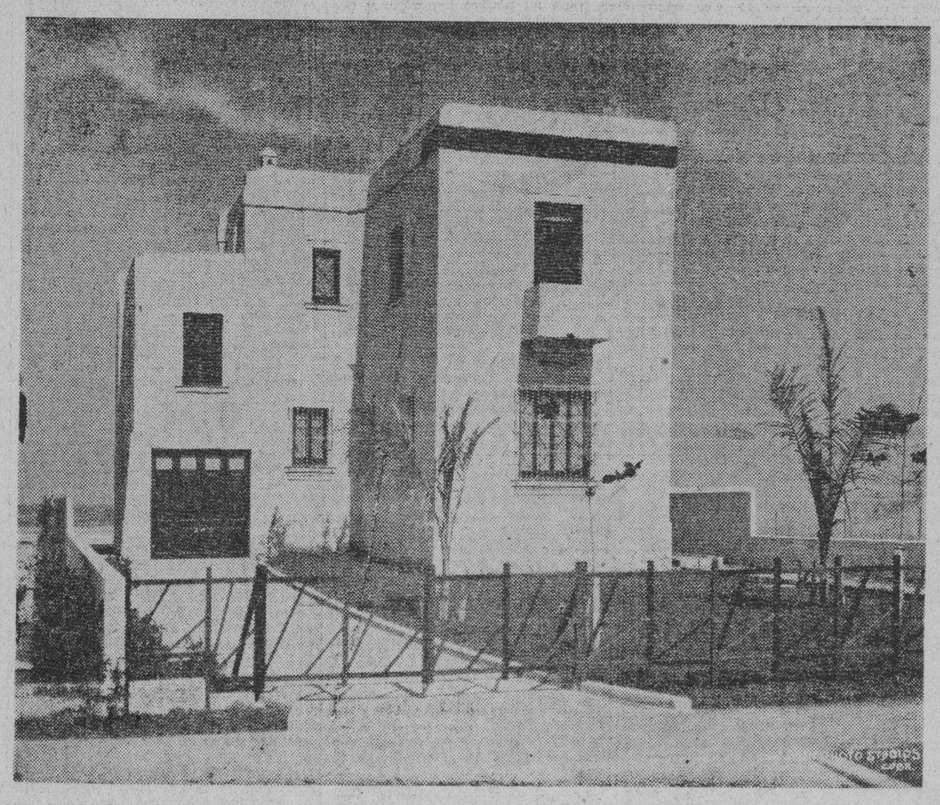

Se compone en planta baja de escalinata de entrada, recibidor, escalera de mármol a los altos, living-room con su fire-place de mármol, comedor con portal hacia el mar que tiene una vista incomparable, pantry, cocina, cuarto y servicio de criados, garage; y en planta alta tres espaciosas habitaciones, una de las cuales es un salón; cuatro espaciosos closets con alumbrado y ventilación interior; espacioso cuarto de baño con bañadera empotrada en su bóveda, lavamanos de pedestal con gabinete veneciano o inodoro y bidel en sus nichos; en una palabra, fabricación de primera clase con todos los adelantos modernos.

En la parte del frente de la casa y en la parte posterior tiene su jardín, canteros, siembras de pinos, almendros, uvas caletas, cocoteros, playa de arena y espaciosa piscina propia, con sus escalinatas de bajada y renovación constante del agua, garantizada contra peces grandes, y su muro de malecón.

Puede Verse a Todas Horas e Informarse por los Teléfonos A-8055 y M-7058

CRISTOBAL DIAZ

INGENIERO Y ARQUITECTO — O'REILLY 40

M.E.C.D. 2016

¿Por qué seguir padeciendo del

ESTOMAGO,

afecciones concomitantes al hígado y VESICULA, úlcera gástrica o duodenal, COLITIS o Intestinos?

La ciencia moderna ha encontrado en

BISMÁGEN

el modo de combatir con éxito decisivo esas dolencias.

Médicos ilustres lo recomiendan. Subsecuentemente, miles de mujeres y hombres con propia experiencia de la extraordinaria eficacia de Bismágen tienen para él alabanzas que en resúmen dicen:

"Quien busca Salud en Bismágen, Salud encuentra".

Espasmos, Cólicos, Digestiones lentas o dolorosas, Vómitos de líquido o de sangre, Náuseas, Inapetencia, Hiperacidez, Agruras, Eructos, Gases, Dilatación, Pesadez, Dolores de vientre y espalda, Fermentaciones intestinales, Diarrea o Estreñimiento, los síntomas, en fin **específicamente** de origen gastro-intestinal, **cesan** rápidamente bajo la acción prodigiosa de Bismágen, y subsiguientemente se recobra el bienestar, y definitivo estado de **magnífica Salud.**

AVISO: No confunda Ud el **nombre** Bismágen con alguno que se **parezca**. Y si al pedirlo (**recuerde** que Bismágen **se pronuncia seguido y con acento en la "á"**) le ofrecen IMITACIONES, rechácelas y **desconfíe** de los que intenten vendérselas. No acepte vulgaridades.

¡Quien busca Salud en Bismágen, Salud encuentra!:

Ensaye con un frasco de este notable patente moderno y **bendecirá la hora en que decidió tomarlo.**

666 Domina el PALUDISMO en tres días.

CATARROS en un día. Tónico y Laxante

Líquido - tabletas Salve Ungüento Gotas para la nariz

FARMACIA DROGUERIA DE "JOHNSON" DE TURNO LOS LUNES

obispo Nº 30 TELEFONO-A-2129.

LA MAYOR 35 EDIFICIOS 700 EMPLEADOS SARRÁ DROGUERIA ABIERTA TODOS LOS DIAS TODA LA NOCHE LOS MARTES A-8026 A-3641

FARMACIAS DE TURNO HOY SABADO

DESDE BAHIA A PASEO DE MARTI.

Plácido 4, esq. a Obispo	M-2142
Paula 53	M-5462
Acosta y Compostela	M-5040
Merced esq. a Picota	M-9047
Muralla y San Ignacio	M-4710
Prado 104	M-8888
San Ignacio 16, Plaza de la Catedral	M-3680

DE PASEO DE MARTE A BELASCOAIN.

Galiano No. 129	M-6866
Crespo 16	
Esperanza 57	M-4034
Zanja 115	U-6712
Campanario y Condesa	M-4516
Campanario y Animas	M-4540
Monte 128	M-8076
Belascoaín 19	U-6855
Belascoaín 121	M-4659
Belascoaín y Nueva del Pilar	M-6657
Aguila 42	M-4184
Gervasio y Maloja	M-5545
Aguila y Alcantarilla	M-4427
Salud y Lealtad	M-5440
San José y Lealtad	M-4756
Industria y Neptuno	M-4684
Neptuno y Perseverancia	M-3202
Industria 54	M-2292

DE BELASCOAIN A INFANTA

Infanta 99	U-5556
Infanta y San Rafael	U-6890
San Lázaro 275	U-6822
Infanta y Sardiñas	U-8080
S. Rafael y Aramburo	U-6902
Hospital y Jovellar	U-6630
Monte y Matadero	M-4795
Monte 404	M-1573
Oquendo y Sitios	U-6405
Reina 89	M-2300

VEDADO

Línea 20	F-6224
Quinta 20	F-5872
12 y 21	F-6172
23 entre 2 y 4	F-6130
26 entre 27 y 29	F-6164
Zapata entre A y B	F-6065
23 esquina I	F-6111

VIBORA

10 de Octubre y Estrada Palma	I-7715
10 de Octubre y Avenida Acosta	I-3555
Dolores 15, Lawton	I-3058
Santa Catalina 61	X-2317

JESUS DEL MONTE Y SANTOS SUAREZ

10 de Octubre 130	M-5303
10 de Octubre 267	I-7795
10 de Octubre y Princesa	I-4444
J. B. Zayas y Lacret	I-6767
Juan Delgado y Libertad	I-3636

LUYANO

Municipio y Lucó	X-1192
Caserío de Luyanó (Serafín Romeu)	X-2187
Luyanó 121	X-7452
Luyanó y Manuel Pruna	X-3068

CERRO

Agua Dulce 10	M-5026
Calzada del Cerro 615	I-7272
Calzada del Cero 891	I-7542
Florencia y San Quintín	I-7483
Moreno 46	I-7410

NOTA— Este grupo deberá prestar servicio público en el día y la noche de los domingos siguientes: Enero 24; Marzo 7; Abril 18; Mayo 30; Julio 11; Agosto 22; Octubre 3; Noviembre 13; Diciembre 25.

Estos turnos han sido acordados en cumplimiento de lo dispuesto en el artículo VI del Decreto-Ley 2604 de 7 de Noviembre de 1936.

Un propagandista norteamericano se queja al Municipio

Dice que se le está haciendo una competencia desleal Los turistas son todos atendidos

Para protestar contra la competencia desleal que le hacen sus colegas del Estado de la Florida, Estados Unidos, en el negocio de traer excursiones de turistas americanos, visitó ayer al Departamento de Turismo del Municipio de La Habana, el señor Mitchell Governa. Iba acompañado del señor Garmendía, entrevistándose con el señor Manuel Hierro, a quien expuso sus problemas.

Después de esta entrevista, hablamos breves momentos con el señor Mitchell Governa, quien nos facilitó los detalles relacionados con su protesta, exponiéndonos que momentos antes se había entrevistado con el Presidente de la Corporación del Turismo, señor Juan Sabatés, para que tomara parte en el problema e impidiera que se siga engañando a los turistas de los Estados Unidos que vienen a Cuba.

Mitchell Governa que tiene diez oficinas de turismo en el Estado de la Florida, nos dijo que suele invertir cada mes unos $1,500.00 en hacer propaganda para Cuba en los principales diarios de aquel Estado, incluyendo a órganos de gran circulación como son el «Miami Herald» y el «St. Petersburgh Times». Afirma que en esos periódicos inserta sus anuncios describiendo las bellezas de La Habana y ofreciendo por un módico precio traer a Cuba y a Matanzas a los excursionistas los cuales disfrutan de una semana en nuestro país. Pero un competidor llamado G. Andre Simone, anuncia a su vez en los propios diarios diciendo que esas excursiones están bajo la protección oficial del Departamento de Turismo del Gobierno de Cuba y del Departamento de Turismo del Municipio, así como también que los que integran las excursiones son objeto de atenciones especiales por parte de los funcionarios cubanos.

Ha venido exclusivamente a La Habana, para saber si ello es cierto, habiéndole dicho en todos los centros relacinados con el turismo que el Gobierno no tiene preferencias en cuanto a apoyar determinadas excursiones, con lo que Mitchell considera que se le está haciendo un daño irreparable, al que desea poner término.

El señor Manolín Hierro, en su carácter de Jefe del Departamento del Municipio de La Habana, le prometió escribirle una carta para los directores de periódicos de La Florida, así como para el propio Mr. Andre Simone a fin de que se abstenga de hacer semejante propaganda Igual promesa le han hecho los señores que dirigen la Corporación Nacional del Turismo.

Con esta propaganda, desde luego, no se perjudica a Cuba, puesto que los beneficiados son los cubanos, y se contribuye atraer más viajeros.

16 náufragos de un barco noruego llegan a Boston

Lucharon con una galerna durante tres días hasta que otro barco los salvó

BOSTON, marzo 26. (AP).—Hoy llegaron a este puerto en un guardacostas dieciséis tripulantes del vapor noruego «Bjerli», que fueron recogidos en el mar cuando se hallaban en peligro de morir ahogados.

El «Bjerli» salió de Norfolk para Dinamarca el 17 de marzo y el sábado pasado se vió sorprendido por una galerna. El lunes una enorme ola penetró en el buque por la proa recorriéndolo en toda su extensión y dejó sobre cubierta un montón de ruinas.

El salón y los camarotes del «Bjerli» se llenaron de agua, así como la escotilla numero dos, que abrió el golpe de mar, echando a perder toda la carga.

La tripulación, que ha merecido grandes elogios del capitán Sverdrup, estuvo en sus puestos, luchando contra la galerna desde el lunes hasta el miércoles, sin pegar los ojos, y cuando creía que todo iba a acabar fatalmente, divisaron al guardacostas «Chelan», que comenzó a dar vueltas alrededor del barco, sin poder acercarse.

Inmediatomente el capitán ordenó que se arriaran dos botes, en uno de los cuales se acomodaron nueve tripulantes y los siete restantes en el otro, poniendo ambos proa hacia el «Chelan», que los salvó.

CRONICA HABANERA

ONOMASTICO

Muy congratulada se verá hoy, con motivo de su onomástico, la interesante señora Gloria Valdés Raimundo de Martínez Fraga.
Es la esposa amantísima del doctor Pedro Martínez Fraga, Presidente de la Cámara de Representantes.
Nuestra felicitación.

EL GRAN ACONTECIMIENTO DE MAÑANA. !— El acontecimiento de mañana—grandioso acontecimiento social—lo constituye el baile de la Liga contra el Cáncer, esa fiesta incomparable que tendrá efecto en el gran Casino Nacional, nuestro primer centro de recreo.

Fiesta plena de alicientes poderosísimos, la más hermosa, la más distinguida y la más brillante de cuantas se han celebrado en estos últimos años.

Tratándose como se trata de la Liga contra el Cáncer, en la que laboran damas y caballeros de altos prestigios, y cuyos fines benéficos son conocidos por todos, no podía esperar otra cosa que la buena acogida dispensada.

La venta de tickets para la comida ha sido enorme.

Así también ha sido la venta de los tickets de dos pesos que dan derecho al baile exclusivamente.

Lo mismo tenemos que decir de las papeletas para la rifa del billete de cien pesos, única rifa de la noche, que se ha agotado completamente.

Ayer quedaron cerradas las reservaciones de mesas.

También ayer se ultimaron los ensayos del tango—que hemos venido señalando como el «clou» de la noche.

Estará a cargo de ocho distinguidas parejitas que forman bellas señoritas y conocidos jóvenes de la sociedad habanera.

El decorado del salón ha de llamar la atención por sus innumerables detalles de belleza y de originalidad.

Algo nunca visto, a tono con la importancia de la fiesta.

La iluminación se propagará no sólo al salón principal, sino también a las salas de juego, a las dos cantinas y a la terraza del fondo que será abierta exclusivamente para esta fiesta.

El conocido Manolo Castro que con tanto éxito actúa en el Casino, ha preparado en honor de los asistentes un programa magnífico en el que figuran varios estrenos de los últimos «hits» de Broadway.

También nos ofrecerá un nuevo urograma de sones y danzones el conjunto melódico cubano que dirige el notable músico Armando Valdespi

El señor Jacques Berada representante en la Habana de los perfumes «Revillón» ha donado dos frascos de perfume «Tornade» y «Amou-Daria», de tan aristocrática marca francesa.

Por el entusiasmo que reina en nuestra sociedad la fiesta de mañana quedará grabada con letras de oro en los anales de la sociedad habanera.

Para terminar esta nota, recogemos el ruego de las damas organizadoras suplicando a todas las personas que tengan tickets en su poder, envíen su importe antes de hoy a la tesorera del Comité de Damas de la Liga contra el Cáncer, la bella y siempre gentil dama, Carmelina Laurrieta de Fondón, en la calle 25 entre L y M, en elVedado.

EN EL COUNTRY CLUB. — Extraordinario entusiasmo reina en nuestra sociedad para la fiesta mensual, que tendrá efecto esta noche, en los salones de la aristocrática sociedad, Country Club de la Habana.

Hay concertados numerosos «parties» de familias distinguidas, por lo que promete resultar un acontecimiento.

(Continúa en la Pág. CINCO)

La guerra a muerte por el control de los sindicatos obreros en N. York

EL ASESINATO DE REDWOOD Y LA INCULPACION DEL MULTIMILLONARIO ROSSOFF

El asesinato de Norman Redwood, líder sindicalista de Nueva York, lanzó a la metrópoli el 19 de febrero en un frenético ataque de publicidad un poco al estilo del caso Lindbergh-Hauptmann.

A las 7 de la tarde de ese día la señora Redwood había sentido extraños ruidos cerca de su casa en el pueblecito de Teaneck, cerca de Nueva York, para encontrar a su marido muerto casi en el dintel mismo de la puerta, con seis balas en el cuerpo. Poco antes había sentido golpes a la puerta, pero no se atrevió a abrir por temor de que fuera algún asaltante. Era su marido que había expirado golpeando a su puerta inclementemente cerrada.

El asesinato de Norman Redwood tiene bastante de misterio para interesar al público. Pero tiene, sobre todo, conexiones siniestras con el hampa de Nueva York y acaso de Chicago, y sobre todo, con esas guerras entre líderes de organizaciones obreras que son una cosa típicamente americana. La investigación del Fiscal especial Dewey, de que hablamos en una crónica anterior, ha revelado a los neoyorkinos cómo hasta las más insignificantes actividades de sus vidas están sometidas o explotadas de alguna manera, a veces remota, por algún racket. Las organizaciones obreras en manos de los gangsters y pistoleros que las usan para su propio beneficio y como instrumento de extorsión con los patronos, constituyen la más disgustante historia de toda esa investigación.

Redwood era el líder todopoderoso y «gerente comercial» del Sindicato de trabajadores en túneles, un sindicato de número reducido, pero que cuenta a los obreros de más alta paga en el mundo. Además, es un sindicato bien disciplinado de trabajadores que requieren condiciones especiales de resistencia física, de manera que no había forma de que un constructor de túneles o ferrocarriles subterráneos pudiera manejarse sin él. Naturalmente, había luchas a veces sangrientas por controlar este sindicato. Redwood no había llegado a manejarlo sin dejar enemistades irreconciliables entre sus rivales.

En los momentos en que esta crónica se escribe, la Policía de media docena de Estados está perdida en una madeja de pistas. En Nueva York se asegura que el asesinato fué decretado por el hampa de Chicago

Samuel Rossoff.

Un detective muestra al Fiscal John Breslin el revólver y balas encontradas cerca del sitio donde Redwood fué asesinado.

y pistoleros de esa ciudad vinieron a ejecutarlo. La razón sería que Redwood se habría constituído en obstáculo para los planes de extorsión de algunos grandes duques del hampa de Chicago. Hay quien cree que se trata de una venganza personal por gente del sindicato mismo de Redwood. Otros atribuyen el crimen al Sindicato Internacional de Mecánicos, rival del de Redwood. Finalmente, las denuncias de la mujer de Redwood acerca de conversaciones que éste tuvo poco antes del asesinato con Samuel Rossoff, apuntaron sospechas sobre este multimillonario, contratista de túneles y ferrocarriles subterráneos con vastas vinculaciones en la política local y una inextricable madeja de vínculos con los sindicatos obreros.

Rossoff es una figura típica del Nueva York misterioso de ricos improvisados. Es un judío ruso, nacido en Dooshitz; se escapó a los Estados Unidos a los 10 años, de mozo en un vapor de carga. En Nueva York vendió diarios y frutas y chocolates por las calles, mientras estudiaba inglés y mecánica. Apenas tuvo unos centavos los metió todos en especulaciones; a veces en papas, otras en piedras de construcción, siempre jugando en grande, todo o nada. Ganó a veces; perdió otras. Tuvo una línea de vapores y la perdió; fué contratista de demoliciones, en que ganaba vendiendo los materiales, y finalmente, apareció con gran fortuna y respaldo político y bancario sin límite, como contratista de túneles y ferrocarriles.

Dos días después del asesinato de Redwood uno de los vapores de Rossoff fué incendiado en la bahía. Rossoff se ríe de la acusación. El tiene otros medios, dice, guiñando un ojo, de entenderse con los líderes obreros...

J. K. L.

PHOSPHATINE FALIÈRES

FOSFATINA FALIÈRES

LA HARINA ALIMENTICIA INCOMPARABLE A LA CUAL MILLONES DE NIÑOS DEBEN LA FUERZA Y LA SALUD FACILITA LA DENTICIÓN Y EL DESAROLLO ÓSEO CONVIENE A LOS ANÉMICOS ANCIANOS Y CONVALECIENTES EXIGIR SIEMPRE LA MARCA DE GARANTIA "FOSFATINA FALIÈRES" REPUTADA EN EL MUNDO ENTERO Y RECHAZAR TODAS LAS IMITACIONES

DE VENTA EN TODAS PARTES. PARIS

Agradecidos!

Antes que nada deseamos dar las gracias a nuestros clientes y amigos por la favorable acogida que han dispensado a nuestros productos durante la última semana, con motivo de la festividad de San José y Dolores.

No obstante los grandes preparativos que hicimos anticipadamente, nos fué imposible atender, después del mediodía, la demanda del público en dicha festividad; pero felizmente todos los cientos de clientes que previsoramente colocaron sus órdenes, pagadas por adelantado, fueron debidamente servidos, quedando así demostrada la ventaja de colocar los pedidos con anterioridad.

Hoy se celebra el día de las Glorias y a todas ellas deseamos hacer llegar nuestra felicitación, al mismo tiempo que esperamos que serán obsequiadas con un

Cake Wardway

seleccionado entre las muchas variedades que hemos preparado y que están a la venta hoy

Sábado de Gloria.

También tendremos a la venta las Especialidades de Pascuas, mañana,

Domingo de Resurrección

incluyendo entre muchas otras deliciosas novedades las

Acemitas de Pascuas

(Hot Cross Buns)

que se han hecho más populares este año que ningún otro, probando así lo acertado de mantener siempre su calidad en el standard Wardway.

Vea nuestro excelente surtido de

Quesos finos de Borden's

En todas variedades y en envases apropiados de distinto tamaño y forma.

El queso conocido mundialmente por su calidad.

en nuestras 3 Tiendas

Cremería de Ward

Nuestro Nombre Es Su Garantía

LA EXPOSICION MUNDIAL DE NEW YORK EN 1939

(Exclusivo para DIARIO DE LA MARINA)

Esta exposición internacional cuyo costo total alcanzará la fabulosa suma de 125 millones de dólares está en un espacio de 456 hectáreas, construyendo una verdadera ciudad, capaz de alojar, diariamente, un máximum de 800.000 personas que, con excepción de acomodaciones para dormir, tendrán a su comando todas las comodidades que la civilización ultramoderna y los últimos adelantos científicos, artísticos e industriales, han concebido.

A diez y ocho minutos de viaje de «Times Square»—el corazón de Nueva York—, esta ultra moderna y ultra científica ciudad presentará a sus visitantes no un espectáculo superior al de la «Vía Luminosa» de Broadway, ni rascacielos más altos que los de la ciudad de acero, ni diversiones más cómicas que las de Coney Island, ni exhibiciones más monumentales que aquellas de otras ferias internacionales, sino algo enteramente diferente y lleno de vida, algo que sin olvidar el pasado tiene la mirada fija en el futuro, algo que no solamente exhiba sino que edu- que y sirva de guía en el porvenir...

El tema en el que y alrededor del cual esta exposición está haciendo sus planes, construirá sus edificios, sus diversiones, sus exhibitos, y desarrollará sus actividades es: «construyendo el Mundo de Mañana», y, unirá a todos los Estados de la Unión, a todas las naciones del mundo, al vendedor y al hacendado, al hombre de negocios y al manufacturero, para que en armonía y mutua cooperación, tracen el curso hacia el porvenir.

De las ciencias y las artes, de la industria, de la educación y de la diversión misma obtendrá su contingente para demostrar al hombre que se puede alcanzar una vida de felicidad y de belleza por medio de un inteligente y coordinado planeamiento.

El «tema» no será esbozado en una pirámide ni delineado en un edificio, sino que será como un hilo que en unión de las polícromas madejas de las exhibiciones, y aun de las diversiones, formará un tejido maravilloso de la vida misma.

Las exhibiciones serán agrupadas de acuerdo con su función en las principales fases de la existencia social del hombre, tales como habitación, alimentación, instrucción, sanidad, industrias básicas, etc. Cada una de estas zonas tendrá una exhibición presentada por la Corporación de la Exposición Internacional de Nueva York, la cual en una forma original presentará la esencia de esa sección su significado en la vida numana y su relación con las otras zonas.

Todas las exhibiciones—gubernamentales, privadas, corporativas etc. —serán de tal manera que formarán parte armonioso del «tema» de esta exposición; y, enseñarán al hombre, al visitante, al consumidor, como puede aprovechar del progreso alcanzado, como puede utilizar en toda su capacidad las modernas herramientas y maquinarias, los últimos procesos y los nuevos métodos.

Dando cohesión y significado al «tema» de esta exposición descollará el edificio «tema» construído al costo de un millón doscientos mil dólares, en el cual por medio de cuadros, estatuas, frescos, películas etc. se demostrará el intercambio y la mutua dependencia de las fuerzas motivadoras de la civilización.

En la parte física, continuará en ser un exponente del progreso actual en todas sus formas, pero artística y científicamente coordinadas. La iluminación de esta maravillosa ciudad, que realmente vivirá sólo dos años, será la guía de la iluminación artificial de las ciudades del futuro. Expertos físicos e ingenieros están, desde hoy, experimentando en un modelo fidedigno de la Exposición de 1939 (tamaño del modelo 4 y medio metros de ancho por 11 y medio metros de largo) con diferentes métodos, sistemas y clases de iluminación artificial.

Un kilómetro y medio, a la orilla del lago Meadow, será dedicado exclusivamente a las diferentes y variadas diversiones que formarán parte de esta exposición mundial; y, un anfiteatro marino, que se elevará de la misma laguna, será el atractivo predominante de esta sección.

En los próximos meses de mayo y junio cerca de 500 árboles, de 25 a 46 centímetros de diámetro y de 10 a 14 metros de altura, por valor de más de cien mil dólares, serán trasplantados de diferentes partes de los Estados Unidos a los terrenos de la exposición. Estos árboles han sido cuidadosamente escogidos por expertos, conforman con ciertos requisitos de follaje, clase, etc. y se espera que para 1939 habrán ya cimentado sus raíces en su nuevo terreno.

También, en el próximo mayo, se dará comienzo a la contrucción del edificio Administrativo, que costará novecientos mil dólares, y que será, como si dijéramos, el centro nervioso de esta exposición mundial. Las oficinas de la Corporación de esta exposición internacional, que hoy ocupan cerca de cinco pisos en el edificio Imperio, de Nueva York, serán movidas a su nuevo edificio, tan pronto como éste se halle terminado.

Sin embargo, a partir del primero de abril próximo, el departamento de Ingeniería y arquitectura terminará los planos de los demás edificios a razón de una cada diez días; pero no se empezará a construirlos sino el año venidero.

Treinta y tres naciones han indicado ya sus intenciones de participar en esta Exposición; pero, de una manera definitiva ya han decidido: Francia, Finlandia, Guatemala y la república dominicana.

A pesar de la enorme labor y tiempo que la construcción de esta ciudad para 800.000 habitantes requiere, el 30 de abril de 1939, el 150 aniversario de la inauguración de Jorge Washington como primer presidente de los Estados Unidos de Norte América, la Exposición Internacional de Nueva York abrirá sus puertas al público y al mundo entero.

Bacto.

COLEGIO DE ABOGADOS DE LA HABANA

JUNTA GENERAL EXTRAORDINARIA
SEGUNDA CONVOCATORIA

De orden del señor Decano y cumpliendo acuerdo de la Junta de Gobierno de este Colegio, tengo el honor de citar a los señores Colegiados para que se sirvan concurrir a la JUNTA GENERAL EXTRAORDINARIA que se celebrará el próximo día **seis de Abril del corriente año a las nueve de la noche,** en el local que ocupa el Colegio en la calle de Cuba número 40, en esta Ciudad, con la siguiente

ORDEN DEL DIA:

REFORMA DE LOS ESTATUTOS Y REGLAMENTO ELECTORAL VIGENTES.

Significándose que por tratarse de segunda convocatoria, la Junta se celebrará cualquiera que sea el número de concurrentes.

Habana, 26 de Marzo de 1937.

Armando P. MORE Y BENITEZ,
Secretario.

HEPATICALCINA GRANULADO

EXTRACTO DE HIGADO. LECITINA DE HUEVO. CUATRO COLUMNAS QUE REPRESENTAN EL SOSTEN QUE CUATRO SUBSTANCIAS COMBINADAS PUEDEN PROPORCIONAR A UN ORGANISMO DEBILITADO Y ANEMICO. DOSIS: ADULTOS DOS CUCHARADITAS EN LAS COMIDAS. NIÑOS SEGUN EDAD. "LABORATORIO BOSQUE" HABANA. HIPOFOSFITO DE HIERRO. GLICONATO DE CALCIO.

M.E.C.D. 2016

GRAN CASINO NACIONAL

HOY

SABADO DE GLORIA

NOCHE DE GALA

PRESENTANDO
NORTWAY &. DANILO
la pareja de bailes que ha conquistado tan justa fama durante la temporada invernal

Los Cuates Castilla

Cancioneros y guitarristas.

Procedentes del "ETOILE" Y "CASANOVA" DE PARIS, KNICKERBOCKER de Montecarlo, Casino de SAN REMO y Casino de CANNES etcétera.

Que debutan esta noche

MAÑANA FIESTA DE LA LIGA CONTRA EL CANCER

El Gran Casino Nacional tiene el gusto de participar a la Sociedad Habanera que el traje de dril blanco será el indicado para el resto de la temporada que termina el próximo sábado día 3 de Abril.

CRONICA HABANERA

EN SU SANTO

Nuestra primera felicitación en la fecha del día es para la señora Gloria Guerra, bella y elegante esposa del bien querido Alcalde de la Habana, doctor Antonio Beruff Mendieta.

La gentilísima dama, cuyo valioso concurso en toda obra benéfica es siempre solicitado, no podrá recibir en su día por hallarse de temporada en Varadero.

SABADO DE GLORIA.—La gran festividad del día.

Están de días las Glorias, por lo que nos complacemos en saludar a un grupo numerosísimo de señoras y señoritas que llevan el lindo nombre.

Sea nuestra primera felicitación para una distinguida dama, altamente estimada en esta sociedad, Gloria Erdmann de Juarrero.

También celebra su santo, su hija Gloria, la joven y bella esposa del doctor Raúl Maestri, querido compañero en el periodismo.

La señora Erdmann de Juarrero nos encarga hacer saber a sus amigas que no recibe, pues pasará su día en el campo.

Gloria Ariosa, interesante esposa del doctor Enrique Almagro, presidente de la Sala Tercera de lo Criminal de la Audiencia de la Habana, y su hija tan encantadora, Glorita Almagro.

Entre el grupo joven, Gloria León de Alegría, Gloria Vergara de Larrea, Gloria Castellá de Barrios, Gloria Pemberton de Govantes, Gloria Ruiz Herrera de Cárdenas.

Gloria Montalvo, la bellísima esposa del doctor José Antonio García Ordóñez.

Gloria Gómez Mena de Ruano, Marquesa de la Vega Acevedo.

Gloria Mendizábal de Morales, Gloria Fernández de Velasco de Chardiet, Gloria Mendoza de Larrea, Gloria Falcón de Verdeja y Gloria Descamps de Bisbé.

Y completando este grupo de señoras jóvenes, Gloria Valdés Raymundo, esposa del doctor Antonio Martínez Fraga, presidente de la Cámara de Representantes.

Gloria Sánchez Galarraga de Chacón.

Gloria Villalón de Guerrero, la interesante señora, que pasará su día fuera de la Habana.

Gloria Mayoz, distinguida y bella esposa del conocido letrado doctor Joaquín María Barraqué.

También está de días su encantadora hija Glorita, prometida del joven Guillermo Mena.

Madre e hija no recibirán.

Gloria de los Santos de Ascanio, Gloria Moya de Jiménez, Gloria Collazo de Perret, Gloria Rescalvo de Estefani, Gloria Zúñiga de Salmon, Gloria Ayala de Comellas, Gloria Elósegui de Japón y Gloria Gispert de Fonseca.

Gloria Ricart de Martínez, la distinguida y gentil dama, y su hija tan linda Alma Jiménez Ricart, prometida del simpático joven José A. Fernández.

La respetable dama Gloria González viuda de Barraqué.

Es el santo también de su hija Vicentica, interesante esposa del doctor Pedro A. Estanillo.

Gloria Quirós, joven y bella esposa del doctor Raimundo Morín.

Gloria Montero de Menacho y su hija Gloria, la encantadora señorita.

Gloria Perdomo viuda de Morales, la distinguida dama, retraída de la sociedad desde hace varios años. No recibe.

Gloria Alo de García Galán y su hija Gloria García Galán de Landa.

Gloria Cima de Paz.

Gloria Agero de Marchena, esposa del comandante Heriberto Marchena, que recibirá tarde y noche en su residencia de la Víbora.

Gloria Cervera de Martín.

Gloria Marill de Ansley, Gloria Montaño de Roselló, Gloria Canales, Gloria Freyre de Moreno, Gloria Pando de Varona, Gloria Martínez de Izaguirre.

Gloria Argilagos, gentil esposa de nuestro compañero Ernesto López Oliveros.

Gloria Simoni, bella esposa del señor José Raúl Capablanca, nuestro gran ajedrecista.

Gloria María Torres de Estrada, Gloria Freyre de Morata, Gloria Díaz de la Vega, Gloria Cabrera de Cancio, Gloria Izquierdo de Du-Bouchet, y Gloria Aragón, la señora de Ramón Roldán, repórter muy estimado de «Avance».

Gloria Pino de Martínez.

Gloria Fernández Luch, la gentil señora de Fernández.

Gloria Granados, la gentil señora del doctor Evelio Rodríguez Lendián.

Gloria Cidre de Fernández Santana, Gloria Vázquez de Albadie, y Gloria Montoto, la bella señora de Lezcano.

Gloria Rosaínz de Chediak, que no recibe.

Gloria Fernández Marty, gentil esposa del doctor Osvaldo Cabrera Macías.

Gloria del Río, la distinguida señora del conocido comerciante Francisco Tamames.

Y, por último, una dama joven, de exquisita belleza, Leticia Acosta de Hidalgo Gato.

Señoritas:

Gloria González Veranes, tan gentil y distinguida.

La encantadora Gloria Ortiz y Ruiz, que disfruta de muchas simpatías en nuestra sociedad.

Gloria Carrillo y Mendoza, que guarda luto reciente.

Gloria María Betancourt y Bardeci, la bellísima señorita, actualmente en los Estados Unidos, donde completa su educación.

Gloria Solís y Alonso.

Tan interesante.

Gloria Andreu, Gloria Gaytán, Gloria Rodríguez Bravo, Gloria Camaraza, Gloria Jané, Gloria Canals, Gloria Calleja y Gloria Corona.

Gloria Jaime, la bella y culta señorita, vocal de publicidad del Lyceum, la conocida sociedad femenina.

Gloria Busto, tan bonita.

Una linda jovencita, Gloria Mencía y Gómez.

Gloria Astudillo y Canals, Gloria Prieto.

Gloria Crespo y Betancourt, que no recibirá.

Gloria Pérez Barquetti, Gloria María López, Silvia Gloria Duval, Gloria Ibarra, Gloria San Pelayo, Gloria Bellido de Luna y Gloria de Cárdenas.

Gloria Rodríguez Franca, muy gentil e interesante.

Gloria Cuéllar y Sánchez Iznaga, que no recibe.

Gloria Rasco, tan bonita.

Una culta y estimada señorita, Gloria Garzón y Camacho.

Gloria de la Torre y Menéndez.

Gloria Demestre, Gloria Castellanos, Gloria Herrera, Gloria Felipe, Gloria Menéndez Armenteros, Gloria Pérez de los Reyes, Gloria Barrié, Gloria de la Vega.

Gloria López Marco, figurita muy graciosa y gentil.

Gloria Velma.

Armantina Fernández Barroso.

Gloria Ausa, Armantina Fernández, Gloria Martínez, Gloria de los Angeles Morales, Gloria Ledo, Gloria Subil, Gloria Carr, Gloria Bistindui, y las doctoras Gloria Díaz Capote y Gloria Ferrer y Sotolongo.

Gloria Morales, muy graciosa.

Y cerrando brillantemente la relación, dos encantadoras jovencitas: Gloria Garmendia y Martínez Pedro y Gloia Gamba y Jiménez.

(Continúa en la Pág. SIETE)

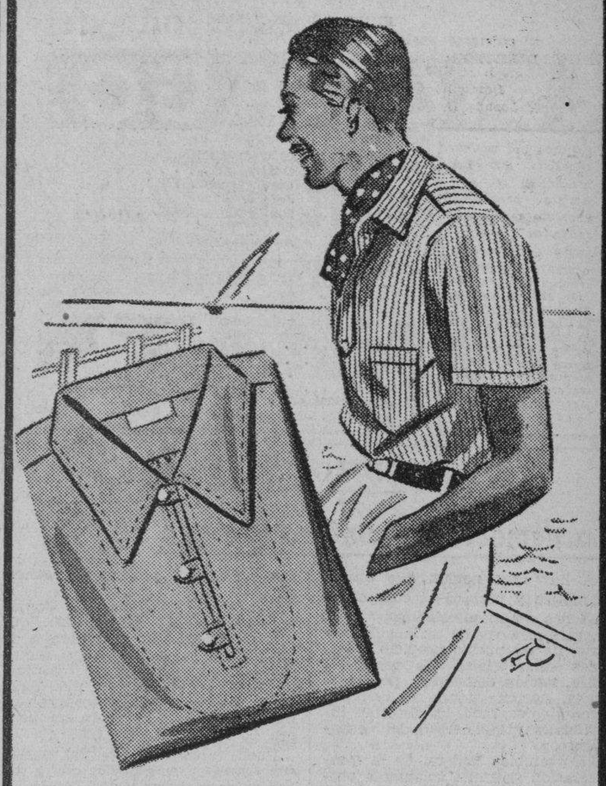

Selectas Novedades para Sport y Playa

Nunca la moda masculina se ha revelado tan discreta y elegante como esta temporada. En los colores, en las combinaciones y en los estilos, las novedades de sport y playa que acaban de llegar, son algo positivamente distinguido y chic, sin estridencias. Algo que cualquiera puede ponerse.

CAMISAS DE SPORT

Un extenso surtido en fino tejido de jersey, a listas finas - diseño derecha - combinando blanco con navy, o con brown y navy con brown. Un solo botón. 1.55

Una gran colección en seda fina, color entero, con dos botones en el cuello - diseño izquierda - Tonos: gris, blanco, blue, navy, verde o brown. 2.85

TRAJES DE BAÑO

De dos piezas, estilos 1937, en tejidos de lana pura. Combinando pantalón marino y camiseta blanca; gris con verde, blanco con rojo oscuro y navy con azul Bahama.

PANTALONES DE BAÑO

Ultimos modelos con cierre "zip" oculto al frente, con magnífico soporte y con cinturón y vivos en contraste. En tonos gris, con vivos y cinturón fijo en verde y gris; en rojo, con vivos amarillos y cinturón amarillo y rojo; en azul con vivos blancos y cinturón blanco y azul; en gris con rojo y viceversa; en azul con blanco, etc.

Ahora que se inicia la temporada de Playa, le interesa ver todos estos nuevos surtidos. En calidad, son inmejorables y en precio, se adaptan a nuestra proverbial economía. Planta baja.

fin de Siglo

san rafael y águila, teléfonos: m-5991-92-93

"Como la muerte cerró el Salón de Te de Niza, el de los rendezvous de Eduardo con la señora Simpson"

El asesinato de Suzanne Garola parece un trozo del siniestro drama de espionajes de la Europa. En cuatro meses, la policía no ha podido o no ha querido esclarecer el misterio del vagón 5001 del Expreso Strasbourg-Vintimille.

Arriba: el conductor del expreso interrogado por las autoridades. Abajo: Suzanne Garola como fué encontrada muerta en el coche 5001. Sobrepuesto: Uno de los últimos retratos de la bella y misteriosa viuda.

En la penumbra elegante del Salón de Té de Mme. Garola, en Niza, los personajes esconden su romance. El ambiente de música y mujeres bellas es ajeno a la tragedia que se cierne sobre ellos. Mme. Garola sonríe a sus huéspedes, orgullosa de que su negocio sea frecuentado por el ex-Rey de Inglaterra, Eduardo VIII y por la aristocrática Mrs. Simpson.

El expreso de Strasbourg-Vintimille corre veloz, sus pitazos que suenan a lejanía, recuerdan a Mme. Suzanne Garola la distancia que todavía tiene que recorrer para llegar a Niza. Vuelve a pensar en los hombres cuyas fachas la inquietaron en la Estación de Lyon hasta el punto de rogarle a su cuñado, que la fué a despedir, que le consiguiera un compartimiento en que pudiera ir sola. Sonríe con el recuerdo de su hijo hijo René de diez años, que son 7 de la mañana va a estar esperándola con los brazos abiertos.

El tren se desliza como un celaje por las paralelas de hierro y Mme. Garola siente sueño. Hace media hora que el tren dejó la Estación de Lyon, son las 11:45 p.m. Saca una manta de su equipaje, arregla uno de los cojines de los asientos como almohada y, tapándose con su abrigo de piel de leopardo, la bella viuda de años se acuesta a dormir.

El Mediterraneo se divisa a lo lejos, la bruma marina empieza a disiparse y el Expreso pita lastimero rodeando la curva antes de llegar a Niza. El conductor del tren Marcel Veyrac entra al carro 5001 donde está el compartimento de la señora Suzanne Garola. Se dirige a su puerta, pero en el momento que lo va a hacer, un caballero de barbas grises que apareció en el corredor según le dice: «¿Sería tan amable de no molestar a la señora toda vez hasta que pasemos Niza?» — Veyrac, que tiene 20 años de servicio en el recorrido no se extrañó de esta petición frecuente entre los viajeros.

En la estación de Niza, René el hijo de Mme. Ivonne Gallotti, madre de Mme. Garola ven llegar el expreso y con ávidos ojos buscan a la viajera. Esta no desciende y el tren sigue su carrera veloz en pos de Mentón.

«¿Por qué no llegó mi mamá, tía?»—dice el pequeño René. «Tal vez porque viene en el tren siguiente», contesta Mme. Gallotti, pero vamos al restaurant mientras llega el otro expreso y nos tomaremos una taza de café». Nunca se imaginaron que el expreso que ellos vieron llegar y que nuevamente salió a las 7:32 de la estación de Niza, llevaba a la Mme. Garola en un compartimiento del carro 5001.

Al rededor de las 8:30 a.m. el conductor Veyrac vuelve otra vez al carro y en esta ocasión golpea el compartimiento. Nadie contesta, con la ganzúa de que todos los conductores de trenes están provistos, Veyrac lo abre y ve a Mme. Garola durmiendo con la cabeza semi-tapada por el abrigo de piel de leopardo. La llama, pero no contesta. Se acerca, la toca y ve que Mme Garola tiene una mordaza y las manos y pies atados con cadenas de nikel. Mme Suzanne Garola, la hermosa viuda dueña del salón de Te que fué frecuentado por Eduardo Windsor y Mrs. Simpson está muerta por mano misteriosa.

Veyrac corre en busca de su ayudante Antoine Cacavalli y con él vuelve al compartimento. Siente un vago olor a cloroformo. Las maletas y las joyas no las han tocado, pero el maletín, que por investigaciones posteriores se supo contenía 1,500 francos, está abierto y falta el dinero. Veyrac y Cacavalli deciden dar cuenta en Beaulieu y al mismo tiempo telegrafiar a Mónaco para que desconecten el carro y sea puesto a disposición de la justicia para su investigación. En Mónaco las autoridades se niegan a recibir el carro, alegando que el crimen había sido cometido en territorio francés.

En Menton, el carro entra a un desvío y los agentes de la Surete, con ayuda de detectives de Niza y Marseilles empiezan a desarrollar sus teorías.

El cadáver no mostraba violencia. Al parecer Mme. Garola fué insensibilizada con éter-cloruro mientras dormía. El pañuelo usado como mordaza tenía la inicial «M». El uso del éter-cloruro es poco conocido en Francia, por esto, la policía cree que el asesino debe ser un hombre con ciertos conocimientos médicos.

Un cabello rubio que se encontró en el almohadón bajo la cabeza de Mme. Suzanne Garola, fué analizado por el doctor Beroud de Marsella, quien dijo que aunque el pelo pertenecía a un hombre, era muy posible que se le hubiera caído a algún pasajero anterior.

El asesino también dejó, fuera del pañuelo inicialado, un maletín de cuero amarillo que tal vez fué usado para acarrear el éter-cloruro y las delgadas, pero firmes cadenas de nikel con que fueron amarrados los pies y manos.

La investigación estuvo a cargo del Comisario Petit de la Policía de Seguridad de Marsella, quien en el curso de sus investigaciones descubrió que la vida de Mme. Garola estaba llena de complicaciones y de ángulos un poco obscuros. Se supo que jugaba fuertes sumas en los casinos de Niza y Cannes y que en muchas ocasiones las había perdido. Estas cantidades eran mucho mayores que las ganancias que le dejaba su negocio del Salón de Té en Niza. Cada vez que visitaba uno de estos casinos era acompañada de un hombre de edad, quien parecía tener un hondo afecto por ella. La descripción de este misterioso hombre de barbas grises, coincide con la que hizo Veyrac del caballero que poco antes de llegar a Niza le pidió que la dejara dormir.

El más triste de todos los deudos es Jean Allardi, el íntimo de Mme. Garola, que por muchos años hizo vida en común con ella. Por las averiguaciones de la Sureté, supose que debido a un viaje de Allardi a París, Mme. Garola había ido también para acompañarlo. Estuvieron en la capital una semana. Allardi fué llamado por sus negocios a Niza y Suzanne fué a Lyon a ver a su familia.

La noche del crimen Allardi estaba en compañía de cuatro amigos quienes con su testimonio han limpiado de sospechas el nombre del que fué amante, de la víctima.

Con la publicidad que se le dió al crimen y las fotografías en los periódicos de todos los que actuaron en él, la investigación tomó un nuevo rumbo. Varias cartas de mujeres empezaron a llegar a la Sección de Seguridad; daban cuenta que no era la primera vez que mujeres que viajaban solas eran molestadas en el Expreso de Strasbourg-Vintimille. Una, al ver el retrato de Veyrac, aseguró que era el mismo hombre que le había mostrado unas cadenas similares a las usadas para amarrar a Mme. Garola.

Con estas informaciones y algunas dudas acerca del conductor Veyrac, el Juez Giacommoni de la ciudad de Niza a cargo del proceso, lo ha encarcelado.

La policía no está segura de que tiene al culpable. Descansa su acusación contra Veyrac sólo en que éste no dió informaciones completas sobre su persona, en que el pañuelo que sirvió de mordaza tiene la inicial «M» que corresponde a su primer nombre, Marius, y en que al parecer atasó lo más posible el descubrimiento del crimen.

Veyrac espera confiado en la habilidad de su abogado Mr. Torres, acaso el de más renombre entre los criminalistas franceses, para que demuestre su inocencia. Tiene en su favor 20 años de excelentes servicios en el Ferrocarril y su vida privada intachable.

Entretanto la madeja se enreda; la Surete de París, que ayuda a Niza en la investigación, hace mil conjeturas, entre ellas, la de Mme. Garola era espía al servicio y con paga del Gobierno francés. Agrega, que tal vez incurrió en la enemistad de algún adversario, quien se encargó de saldar alguna deuda internacional. Para esta suposición la policía se basa en que Mme. Garola hacía largos y misteriosos viajes a lugares que ella nunca mencionó. Acaso por eso también este crimen cometido el 16 de noviembre sigue en el misterio, como si una mano poderosa se esforzara por evitar su esclarecimiento.

La tragedia que hizo cerrar las puertas del chic Salón de Té, ha de haber sido una gota más de amargura para el desterrado de Austria y la Americana de Cannes, quienes recordarán con tristeza esas tardes en que al son de una buena orquesta juntaban sus manos sobre una mesa bajo la vigilante sonrisa de la mujer que murió cloroformada bajo una piel de leopardo...

PRESO POR SUBSTRAER DE UN CARRO UN EXTINGUIDOR

A la voz de ¡ataja! el sargento del Ejército Cándido Joaquín Molina, del Cuerpo de Ingenieros, detuvo esta mañana a Ramón de Armas Fuentes, de 17 años y vecino de Ayesterán 20. Este individuo había sido sorprendido por Segundo Collar Menéndez, repartidor de la panadería «El Gran Poder», de Marianao, cuando le substraía un extinguidor químico valuado en tres pesos del carro de repartir pan en 12 entre 11 y 13, en Almendares. Collar requirió el auxilio del sargento Molina, quien pudo darle alcance a Fuentes.

El detenido fué enviado al Vivac.

UNA JOVEN ACUSA A SU PADRE DE ARROJARLA DEL HOGAR

Aída Pujol Delgado, de 21 años de edad y vecina de Maceo 278, en Redención, hizo acto de presencia en la policía de Marianao, acusando al autor de sus días Avelino Pujol, que es vecino de Palatino, de haberla maltratado de obras y de palabras. Al ser reconocida en la casa de socorro no presentaba lesiones visibles.

BATIDOS HATUEY

Resultó brillante el concierto sacro

Por iniciativas del Jefe del Departamento de Cultura Municipal, doctor Manuel Calás Dávila se celebró el jueves en la noche un magnífico concierto sacro en el Anfiteatro Nacional, al que acudieron más de cinco mil personas.

CHOCOLATE MALTEADO NUTRITIVO DELICIOSO

HOY es el día de las GLORIAS

Entre las múltiples Novedades que presentamos en los Deptos. de Regalos, Joyería, Perfumería, Medias, Carteras, Sedas Francesas, etc., hallará usted con facilidad, y sin gastar mucho, cuantos Obsequios precise. Visítenos temprano.

fin de Siglo

san rafael y águila, teléfonos: m-5991-92-93

Dr. Bengué, 16, Rue Ballu, París

BAUME BENGUE

Curacion radical de

GOTA-REUMATISMOS NEURALGIAS

De venta en todas las farmacias y droguerías.

El Alcalde Municipal declaró sin lugar más de doscientos recursos presentados sobre fincas urbanas

Cerca de mil propietarios han protestado contra las cuotas adicionales. La Administración no aceptó los recursos presentados por los dueños de grandes edificios

El Alcalde Municipal, antes de pedir licencia, despachó más de doscientos recursos de alzada interpuestos por ditsintos propietarios de fincas urbanas, todos los cuales declaró sin lugar, ratificando los acuerdos adoptados por la Junta de Amillaramiento.

Funda su determinación en que, después de haberlos estudiado detenidamente observó que carecen de fundamento legal, y, por lo mismo, estaba debidamente justificado el aumento dispuesto en las rentas de esas fincas urbanas.

Mil propietarios contra los adicionales

Existen unos mil propietarios de fincas urbanas que han presentado su protesta ante la Administración municipal por la expedición de recibos adicionales de contribución por las rectificaciones de casas.

Contra los grandes edificios

Entre las resoluciones firmadas por el Alcalde figuran los expedientes de recursos presentados por los propietarios y representantes de los grandes edificios contra las evaluaciones dictadas por la Junta de Amillaramiento Municipal, quienes han apelado contra los aumentos en la tributación, ascendente casi a un sesenta por ciento.

Pondrán metros-contadores a las industrias

Por el Administrador Interino del Acueducto de Albear, señor Julián Lavilla, se estudiia la implantación de los metros-contadores para las principales indutsiras de esta capital, que en su mayoría carecen de ello, violando el reglamento del suministro de agua. Entre ellas figuran los garages, hoteles, y casas de apartamentos, lugares donde se consumen grandes cantidades de agua.

Hasta el día diez no comenzará el pago de marzo

Con motivo del pago realizado al Cuerpo de la Policía Nacional correspondiente al mes de marzo, y existiendo adeudos de haberes de febrero por valor de setenta mil pesos, que tentirán que liquidarse durante los días que restan del presente mes y en los primeros del entrante, considérase que no podrá comenzar el pago de haberes del presente mes de marzo en el Municipio hasta la primer decena de abril. Se hará con los cobros que se realicen durante los diez primeros días por industria y comercio y suministro de agua.

M.E.C.D. 2016

DIARIO DE LA MARINA

(S. A.)
FUNDADO EN 1832.
Dirigido hasta 1919 por D. Nicolás Rivero y Muñiz
DIRECTOR: Dr. JOSE I. RIVERO — ADMINISTRADOR: D. CELSO GONZALEZ
Domicilio Social: PASEO DE MARTI, número 102
Joshúa B. Powers, Ins. 220St. 42nd. St. New York City

Editado por la Cía. DIARIO DE LA MARINA, (S. A.), cuyo programa consiste en la defensa de los intereses generales y permanentes de la Nación cubana, de los especiales de la Colonia Española establecida en la misma y de la unión y armonía entre los diversos elementos que conviven en el país». Art. 1o. de los Estatutos.

TELEFONOS DEL DIARIO

Dirección	M-2856
Administración	M-7911
Suscripciones	M-7911
Quejas	M-7911
Clasificados	M-7915
Jefe Redacción	M-1287
Redacción	M-7913
Sports	M-7912
Ag. Guanabacoa	XO-1584

PRECIOS DE SUSCRIPCION

	Territorio Nacional	Extranjero	Países Fuera del Convenio Postal
Año	$ 13.50	$ 17.00	$ 20.00
Semestre	7.00	9.00	11.00
Trimestre	3.75	5.00	6.00
Mes	1.30	—	—
Dominical Semestre	—	5.00	7.00

EDITORIALES

La democracia contra el comunismo

YA hay otra nación que anatematiza y prohibe el comunismo en todas sus manifestaciones. Y no se trata esta vez de un pueblo fascista, de un pueblo propicio a medidas dictatoriales. Se trata de Suiza, nación demócrata, por excelencia, nación donde se respetan como algo sagrado, los derechos individuales y la libertad del pensamiento.

La Asamblea Federal de la Confederación Suiza no solamente prohibe las actividades políticas comunistas ya directas por medio de Partidos, ya indirectas y veladas mediante el «Socorro Rojo» y otras asociaciones análogas, sino también la propaganda soviética en la tribuna, en los periódicos, en el folleto, en el libro, en la radio y hasta en el teléfono. Toda acción directa, toda agitación que huela a comunismo, todo movimiento soviético que pueda poner en peligro el orden público y la independencia nacional, llevan el estigma y el repudio de la Confederación Helvética.

Es que esta nación ha visto palpablemente las maniobras de Moscú. Eran las mismas que organizaron en España el Frente Popular, para arrastrar a la anarquía con violencias y desmanes de todas clases y provocar la guerra que la está ensangrentando. También en Suiza quisieron el Komintern ruso y la Tercera Internacional adoptar los mismos procedimientos que en España, planeados por el Séptimo Congreso, Constitución de un Partido Comunista suizo con sus órganos anexos —Socorro Internacional, Internacional Sindical Rojo, Oposición Sindical Revolucionaria, Socorro Obrero Internacional, Libres Pensadores Proletarios— sometidos todos a la Tercera Internacional y sumisamente obedientes a las órdenes de Moscú.

Agréguense otras instituciones aparentemente legales, con títulos tan sugestivos como «Contra la Guerra y el Fascismo, para la Democracia», en las cuales «latet anguis sub herba», bulle la enorme y solapada culebra del comunismo.

Tal es el recelo que a la Confederación Suiza le inspira éste, que prohibe hasta «la iniciación a la propaganda o a la táctica comunista y las asambleas y manifestaciones soviéticas cuando haya lugar a creer que perturbarán el orden público o pondrán en peligro la seguridad del país».

Buen ejemplo éste del pueblo suizo para todos aquellos que a favor de demócratas y de liberales se rasgan las vestiduras y se echan las manos a la cabeza cuando se insinúa la necesidad de reprimir duramente, no sólo la acción directa a que apelan los agentes de Moscú, lo mismo que los secuaces de Bakounine, sino también la propaganda comunista. A través de esa democracia se infiltran los delegados de Stalin para acabar después con ella e implantar sucursales de su dictadura. Así lo intentan hacer en Francia. Así lo pretendieron en la Argentina, en el Uruguay, en Chile y en Cuba. Hasta en los Estados Unidos se están aprovechando en estos momentos de la amplísima democracia de Roosevelt para suscitar aquellas agitaciones y perturbaciones persistentes que tan sintomáticas son del comunismo.

Este no entiende de la liberalidad de la democracia. La predica, sí; alardea de ella y la toma como pretexto y bandera en los países en que quiere dominar. En España se llenan la boca los rojos asegurando que luchan en defensa de los principios democráticos contra la tiranía nacionalista. Pero tras el velo de esa mentida democracia asoma la testa sombría y torva de la dictadura de Moscú. Es que saben muy bien los comunistas que sus absurdos, sus sofismas y sus horrores no se pueden imponer más que por la violencia y por la fuerza. No hay libertad ni democracia que las admita y resista.

Por eso los ha rechazado Suiza. Por eso los van rechazando todos los pueblos civilizados.

Incremento de nuestra agricultura

NOS referíamos días pasados a la necesidad de fortificar la conciencia agrícola de nuestro pueblo. Se habla con mucha frecuencia de llevar a cabo entre nosotros una reforma agraria de carácter básico; pero suele haber mucha vaguedad, mucho lugar común y mucha incomprensión en el enunciamiento del problema. La cuestión de la tierra es de tal índole que cada país ha de resolverla con métodos propios, basados en la propia y particular experiencia, no con métodos librescos ni mucho menos con recetas importadas de otros países. La gran confusión ideológica que se advierte hoy en todas partes nace, en no pequeña medida, de un afán excesivo de sistematización, en virtud del cual se quieren resolver todos los problemas con una misma fórmula, especie de panacea universal que remedia todos los males y que, como esas medicinas que «lo curan todo», no sólo no curan nada, sino que agravan aún más la dolencia para cuyo alivio se aplican.

No puede pensarse en una reforma agraria, que vaya al fondo mismo del problema, mientras no se desarrolle una política de experimentación y de tanteo, oportunista en el buen sentido de la palabra, como debe serlo toda política no utópica, que ponga todas las cuestiones al descubierto, es decir de ser directamente abordadas, que, a la vez, prepara al pueblo para ciertas innovaciones que no pueden improvisarse ni mucho menos aplicarse sorpresivamente, so pena de que resulten contraproducentes en relación con la finalidad que se persigue. Una misma medida puede resultar beneficiosa o perjudicial según la oportunidad en que se implante y el grado de preparación que exista para absorberla. El hecho de que una fórmula sea buena en sí misma, no quiere decir que deba ponerse en práctica «ipso facto», pues muy bien pudiera ocurrir que produjese de momento una reacción tan fuerte que dejase al organismo nacional en condiciones de no poder esperar a su benéfico influjo. De ahí el tacto, la discreción, el agudo sentido de la realidad con que han de proceder siempre los reformadores, los revolucionarios, so pena de hacer el papel de simples agitadores o demagogos, culpables o inconscientes.

Es innegable que en Cuba se está perfilando ya una conciencia agrícola y ese perfilamiento se ha hecho, como toda labor de forja, en el yunque de la adversidad. Mientras el monocultivo bastó para satisfacer nuestras necesidades, nadie pensó en las demás posibilidades de nuestra tierra. Fué preciso que la industria azucarera sufriese un grave colapso y que la tabacalera descendiese hasta los bajos estadios en que hoy se encuentra, para que el criollo, acuciado por la necesidad, ensayase nuevas explotaciones en nuestro suelo. Hubo un tiempo en que lo importábamos todo, en que hasta el guajiro adquiría papas, huevos, frijoles y carnes de procedencia extranjera. En nuestros campos no había ni siquiera viandas; la caña lo había desplazado todo. Esta imprevisión, esta verdadera renuncia a las posibilidades de diversificación agrícola que posee nuestro suelo, hicieron más penosa aún la situación de crisis que sobrevino después de la famosa era de las «vacas gordas». Pero en la privación y el dolor hay siempre grandes enseñanzas. La penuria nos obligó a doblar el espinazo sobre la tierra, a prosternarnos reverentemente ante la gran madre común. Y no fué baldío el esfuerzo.

Hoy Cuba exporta muchos de los productos que antes importaba. Las últimas estadísticas arrojan cifras que deben llenarnos de optimismo. Particularmente en el renglón de los vegetales el auge de nuestras exportaciones es notable. En poco tiempo la venta de tomates y pimientos a los Estados Unidos, nuestro gran mercado, ha aumentado de doscientas mil cajas a un millón y medio. Y hay probabilidades de que el aumento continúe, si Cuba sigue cuidando debidamente sus cosechas, si el departamento de Sanidad Vegetal mantiene una rigurosa vigilancia sobre los productos y si se trata, por todos los medios, que la calidad de éstos se mantenga y aún se mejore.

En la exportación de plátanos también se ha registrado un aumento. Cuba ocupa actualmente el quinto lugar de los países que proveen a los Estados Unidos y a la cabeza de los cuales marcha México. En el año anterior nuestra venta fué de 6.151,111 racimos. Con un esfuerzo podríamos superar este año esa cifra y ascender en el escalafón de los proveedores.

Son estas realidades, más que la simple propaganda ideológica, las que fortalecen la conciencia agrícola de nuestro pueblo, paso previo para toda tarea eficaz de renovación.

Estampas Españolas del Siglo XIX

II

Las Cortes se preparan para hacer la elección de Rey

El día 2 de noviembre de 1870 echó a la calle Paúl y Angulo su periódico «El Combate». En prosa recia y con palabras duras lanzaba anatemas vibrava de coraje. Escribía en su primer número: «Si bien la propaganda pacífica difunde las ideas, el combate las realiza, y debe adoptarse éste». Tal era el lema al que había de ajustar su conducta. Mientras tanto los monárquicos continuaban en sus diferencias, motivadas por la elección de Rey. Los moderados se inclinaban a la candidatura del Príncipe D. Alfonso de Borbón y se mostraban francamente decididos a tomar parte activa en las votaciones. Algunos de ellos, sin embargo, se mostraban partidarios de la restauración de doña Isabel II.

Circuló por entonces el rumor de que caso de subir al trono D. Amadeo sería nombrado virrey de Cuba el general Serrano, que era regente del reino. Y hasta se decía que iría a las Antillas con el mismo sueldo que disfrutaba siendo regente, que era de dos millones de reales. Esto hizo decir al periódico «El Tiempo»: «Seríamos capaces de transigir con el sueldo suprimiendo el empleo».

El general Espartero vivía retirado en Logroño, un tanto amargado por el olvido en que lo tenían algunos de los que más obligados estaban a recordarlo. Se aseguraba que no tenía aspiraciones al trono, y hasta sus mismos partidarios, convencidos de que su candidatura no había de triunfar, parecían dispuestos a aceptar la del de Aosta.

También se susurró que D. Amadeo había dicho que si las Cortes lo elegían Rey deseaba que la elección fuese ratificada por el pueblo mediante un plebiscito.

Las Cortes, mientras tanto, se preparaban y el Gobierno cursó a los gobernadores el telegrama siguiente:

«Sírvase V. E. suplicar, en su nombre, a los señores diputados que residan en esa provincia que tengan la bondad de venir para las próximas sesiones del Congreso, en las cuales deben tratarse asuntos de la más grandes importancia, vitales para la patria».

A los capitanes generales se les pasó otro telegrama que decía:

«Pasado mañana, día 3, presentará el Gobierno a las Cortes como candidato para la Corona de España a S. A. R. el Príncipe Amadeo de Italia, duque de Aosta.

«De orden de S. A. el Regente del Reino lo comunico a V. E, para su conocimiento y el de los cuerpos que guarnecen ese distrito, esperando que tanto V. E. como todas las clases militares a sus órdenes reciban con satisfacción esta fausta noticia, que, poniendo fin a la interinidad, inaugure una nueva era constitucional conforme a lo prescrito en el Código fundamental de 1869. Lo que de orden de S. A. traslado a V. E. con el propio objeto».

Los dos telegramas que anteceden dieron lugar a que el día 3 se protestara enérgicamente en las Cortes contra el hecho de que se hubiera puesto el caso en conocimiento de los capitanes generales antes que en el de los diputados de la nación. Y dió origen a que Castelar pronunciara un discurso, elocuente como todos los suyos, combatiendo la candidatura del duque de Aosta. Además presentó y defendió la siguiente proposición:

«Pedimos a las Cortes que en vista de la política interior y exterior del Gobierno; en vista, sobre todo, de las facultades que, sin la debida autorización parlamentaria, se ha abrogado el presidente del Consejo de Ministros ofreciendo la Corona de España a varios candidatos extranjeros desconocidos del pueblo e incapaces de representar su soberanía, se sirvan declarar su profundo desagrado por esta usurpación de sus atribuciones.

«Palacio de las Cortes, 3 de noviembre de 1870.—Emilio Castelar, Joaquín Gil Berges, J. C. Sorní, José Tomás Salvany, Víctor Pruneda, Francisco P. del Castillo y Agustín Albores.»

Castelar, al combatir al duque de Aosta, estuvo duro. Aún encontró algunas buenas cualidades en los otros candidatos, pero ninguna en don Amadeo. «Espartero—dijo—grabaría en las piedras de su palacio los nombres de Luchana y Morella, y nuestro candidato sólo los de Lissa y Custorra. Espartero conoce al pueblo y es conocido del pueblo y vuestro candidato desconoce hasta la lengua del pueblo.

«Hablemos claro. Lo que aquí se quiere no es el rey de la nación; no es ni siquiera el rey de un partido; es el rey de la fracción de un partido, es el secretario de nuestro Consejo de Ministros, es el editor responsable de nuestra política, es la sombra del general Prim proyectándose en las alturas del Trono.»

Contéstole Moret, que desempeñaba en aquella ocasión la cartera de Ultramar, en un bello discurso, dialéctico y fácil, pero poco afortunado en la argumentación: «El prestigio de la Monarquía—dijo—consistirá en haber sustituido a la interinidad». No podía haberse dado mayor pobreza de argumento.

La proposición de Castelar fué rechazada, y quedó señalada la orden del día para la sesión del 16 de noviembre, en la que había de quedar proclamado el nuevo rey de España.

Eduardo A. QUIÑONES.

Al Margen de la Historia

LAS PRIMERAS ORDENES DEL MUNDO

En otra ocasión he hablado del origen de las condecoraciones. Hoy, quiero referirme, singularmente, a las Ordenes más preciadas del mundo, algunas de las cuales han desaparecido con el derrumbamiento de las viejas monarquías europeas.

Durante las Cruzadas nacieron las Ordenes militares de Templarios, Hospitalarios, Lazaristas y otras, y en España las de Calatrava, Santiago, Alcántara y Montesa, creadas para luchar contra los sarracenos y defender al débil.

La más antigua de estas Ordenes es la de Calatrava, fundada en 1158 pory el abad Raimundo de Fitero para defender de los moros a la Villa de Calatrava.

Se cuenta que al saber los caballeros Templarios que guarnecían la plaza que los moros se dirigían a ella para atacarla, la abandonaron asustados. Entonces el Rey de Castilla ofreció la Villa al que la defendiera. Dos frailes del Císter ingresaron en las fuerzas reales y pusieron tanto empeño en la defensa que la plaza fué para ellos y de los que sobrevivieron, naciendo entonces la Orden de Calatrava.

Aparte de estas Ordenes que no se confieren como las demás, las más altas y preciadas que existen en la actualidad son las ocho siguientes:

El Toisón de Oro, fundada por el duque Felipe de Borgoña. Esta Orden es limitadísima y sus collares los conceden indistintamente los Reyes de España y los Emperadores de Austria, aunque, por este motivo, se han suscitado polémicas muy curiosas entre las casas de Borbón y de Habsburgo, llegándose a la conclusión de que son dos Toisones: el austriaco y el español.

La Orden de la Jarretera —o de la Liga— fundada por Eduardo III de Inglaterra, que al recoger en un baile la liga que se le había caído a la bellísima condesa de Salisbury y observar las sonrisas maliciosas de sus cortesanos, se la puso en su rodilla diciendo: «Honi soit qui mal y pense». («¡Maldito sea quien piense mal!») Y este es el emblema de la Orden, reservado exclusivamente para los miembros de la realeza.

La Orden del Elefante, de Dinamarca, fundada por Canuto VI en 1159 para conmemorar la hazaña de un cruzado que mató de un sablazo a uno de estos paquidermos de guerra.

El Aguila Negra, de Prusia, ambicionada y muy restringida Orden con la que no se permite llevar ninguna otra, como no sean príncipes extranjeros o caballeros de Malta.

La Orden de los Serafines, de Suecia; la de San Andrés, de Rusia, la Anunciación, de la Casa Real de Saboya, y la de María Teresa de Austria, completan el cuadro, con la Legión de Honor, de Francia, creada por el Emperador Napoleón I.

Otras Ordenes muy preciadas son Santiago y la Espada, de Portugal, Carlos III y Alfonso XII, de España, la Orden del Baño, de Inglaterra, la Orden de Orange, de los Países Bajos, y la de Leopoldo II, de Bélgica.

En Italia, sigue en categoría a la de la Anunciación la de San Mauricio y Lázaro, que se concede en rarísimas ocasiones, a no ser a príncipes de la sangre o Jefes de Estado.

En América existen Ordenes muy diversas, como la de Carlos Manuel de Céspedes y Finlay, de Cuba, el Sol, del Perú, el Aguila Azteca, de México, Al Mérito, de Chile, la de Boyacá, de Colombia, el busto del Libertador, de Venezuela, la de Duarte, de la República Dominica, y Al Mérito, del Ecuador.

Los príncipes de la India no conceden condecoraciones. Cuando quieren demostrar su aprecio, regalan a los agraciados collares de oro con sus iniciales que, en el uso occidental, equivalen a la insignia de una Orden preciadísima.

Actualmente, en España existe la Orden de la República, aunque se siguen otorgando cruces de Isabel la Católica, a pesar de que su creador fué, nada menos, que la Católica Majestad de Fernando VII, «El Deseado».

José Sánchez Arcilla.

VENDIENDO LIBROS — *Por Roseñada*

—¿Quiere «El capital» de Marx?
—No, viejo; prefiero el de Sarrá.

Epistolario de OTEYZA

EX LIBRIS LUIS DE OTEYZA

Sr. Aquilino Fernández Acacio.

La Habana.

Muy señor mío:

Al finalizar casi la calle Mayor de Madrid hay un lugar llamado Petril de Consejos, por haber existido allá cierto murete de contención, sobre la hondonada en que estuvo el edificio de los Consejos de la Corona. Este sitio es parada obligatoria de los tranvías de Pozas y Argüelles, que doblan poco después por la calle de Bailén, y ha de ser advertido a los pasajeros por los cobradores, quienes lo hacen gritando abreviadamente: «¡Consejos!» Y el ingenioso escritor Eusebio Blasco, pasajero habitual de una de dichas líneas tranviarias, tenía la costumbre de, al oír la voz «¡Consejos!» del cobrador, replicar rezongando: «Dinero es lo que hace falta».

Otra autoridad puedo citarle, más antigua aún y todavía más ilustre: la del emperador Carlos V. Cuando este rey de España fué elegido emperador de Alemania, a fin de poder marchar para posesionarse de su nueva soberanía, convocó a Cortes en Santiago, pretendiendo que le votasen los necesarios subsidios. Pero los procuradores del Reino, contrarios a otorgarle el voto que deseaba, pusieron capítulos y memoriales a discusión con objeto de ganar tiempo. Además, mandaron un echadizo al monarca, por ver si conseguían disuadirle de su costoso proyecto. El condestable de Castilla, Don Iñigo de Velasco, fué quien, llevando tal misión, llegóse al soberano, exponiéndole los peligros que acarrearía su ausencia y las ventajas de que desistiese del viaje. Claro que todo ello se lo aconsejaba D. Iñigo como cosa suya y sin hablar para nada de las Cortes; pero Carlos V, comprendiendo de dónde procedía el sermón, le atajó diciéndole: «Dinero pido, no consejos».

He referido a usted las dos anécdotas que anteceden, pues sobre ellas voy a fundamentar la ccontestación a la carta que se ha tomado el trabajo de dirigirme. Esa amabilísima carta, en la cual, con la mejor de las intenciones, sin duda, me marca una orientación general para el futuro de este mi «Epistolario», y me hace, asimismo, algunas sugerencias respecto a la forma que yo debiera ir dando a las misivas que en adelante lo constituyan. Carta que, desde luego, eso ni que decir tiene, agradezco a usted con toda el alma, aunque, la verdad, hubiese preferido recibirla acompañada de un cheque.

E incluso recibir el cheque solo. Porque, verá usted, en los momentos presentes, dadas las circunstancias que atraviese, es de dinero de lo que estoy necesitado. Y cuando lo que se necesita es dinero, recibir consejos en cambio, ¿si usted supiese cómo fastidia?... Aparte de que siempre es mejor recibir dinero que recibir consejos, pues los consejos no suelen servir para nada y el dinero suele servir para todo. Esta es una opinión que tengo de antiguo y que no voy a modificar precisamente ahora.

Usted, a lo que parece, tiene la opinión contraria, y acaso quiera mantenerse en ella también. Pero, de todos modos, podemos llegar a un acuerdo. Para lograrlo, se me ocurre que calcule usted cuánto habrían de valerme, en moneda de cuño legal y curso corriente, los consejos que me ha dado, y me envía usted esa suma y yo le devuelvo los consejos.

Porque—¡eso sí que no!—consejos, en la situación que me hallo, no estoy dispuesto a admitirlos ni de usted ni de nadie. Sepa usted y sepan los que como usted tienen la mala manía de aprontar consejos cuando se necesita dinero, que, como Carlos V, «dinero pido, no consejos». ¿Consejos?... Digo igual que Eusebio Blasco: «¡Dinero es lo que hace falta!»

En espera de su grata respuesta—que será grata, efectivamente, si trae lo que indico—quedo suyo atento s. s. q. e. s. m.

Luis de Oteyza

La Habana, 27 de Marzo de 1937.

DESDE PARIS

Es incalculable el sentido renovador del francés a lo largo del tiempo. Yo no sé por qué curioso contrasentido el francés pasa por ser retardatario, cuando la verdad es que, no solo no es retardatario y sigue lo que antonomásicamente se llama «la línea general», sino que, examinando bien su posición en esa «línea», lo encontramos casi siempre a la cabeza, «a la cabeza de la columna humana, como decía Hugo. Ya ha sido probado en física, en química, en poesía, en las artes, que han hecho de París la capital del espíritu. Los precursores son aquí un lugar común.

De Ledoux a le Corbusier

He aquí una prueba terminante. Claude-Nicolás Ledoux vivió hace doscientos años (nació en 1736) y sin embargo sus ideas arquitectónicas pasarán, hoy, como específicamente revolucionarias, como las de Mallet-Stevens, como las de Le Corbusier, como las de Pacon. Naturalmente en su tiempo fueron consideradas como un curioso especimen de delirio imaginativo. Los encasacados personajes de entonces rieron a sus anchas, tomando rapé, de ese sieur Ledoux que lanzaba teorías arquitectónicas materialmente imposible no solo de ser aprobadas jamás, sino ni siquiera de ser realizadas ni llevadas a la práctica.

Sin embargo, Ledoux era simplemente un genio de anticipación. Sus principios estéticos no tenían nada que ver con el pasado. Soñó y comenzó a construir lo que él llamaba «la ciudad utópica», en cuyos planos, exhumados por manos diligentes con motivo del segundo centenario de su nacimiento, nos prueban el riguroso modernismo de sus ideas. Un comentarista escribía: «Simplicidad de formas, utilitarismo, pragmatismo, adaptación absoluta del edificio a su finalidad, horror del ornamento por el ornamento mismo». Ese era su catecismo. Y a los hombres de 1937 nos parece que estamos simplemente leyendo los enunciados del más audaz de los revolucionarios de la arquitectura de nuestros días: Le Corbusier.

Porque, es curioso constatarlo —y esto naturalmente no proyecta ninguna sombra sobre la gigantesca obra de Le Corbusier— entre el uno y el otro existe una pronunciada línea de continuidad, hasta el punto de creer que Le Corbusier no es más que el trasplante feliz de Ledoux. Los proyectos de esa «ciudad utópica», que los periódicos especializados de París nos han procurado, nos demuestran que Le Corbusier hubiera firmado con entusiasmo todas y cada una de sus hojas. Si belleza había en cada uno de los edificios y monumentos de aquella ciudad ideal, ésta se desprendía naturalmente, sin que el arquitecto fuera a traerla por los cabellos, con solo saber ser útil. Se cuenta que el rey después de examinar el conjunto de aquel gigantesco proyecto, rio entre un coro de ecos cortesanos que llegaron hasta las cocinas de Versalles. Porque el rey encontraba aquello «como una producción creada en el delirio».

Era natural. Era la época del salón recubierto de dorados, y Ledoux consideraba esos salones como inútiles. («Estéril dignidad de un gran salón», son sus propias palabras). Las casas de su ciudad utópica debían ser (parece que fuera un Mallet-Stevens quien habla!) «modestas, cómodas, confortables, simples, útiles, sin la euforia del detalle inútil». Casas, en suma, que sus comentaristas describen así: «El resultado de la eficacia estética y de la función práctica». Y en lo que a nuestro modo de ver lo aproximaba, en un salto de anticipación, a nuestra época, era en su exigencia de sacrificar todos los detalles que no fueran estrictamente necesarios. «Todo eso es natura: solía decir —moldes, capitales, figuras decorativas de pretensión simbólica, encuadramientos, cornisas, etc. Impostura, impostura, impostura!» Para ser dichas en el siglo recocó, para ser escuchadas en la época de los salones dorados de Versalles, esas palabras representan una suma extraordinaria de serenidad en la audacia, de convicción en su revolucionarismo. ¿Qué de extraño entonces que el mismo rey considerara sus planos como «obra de espíritu en delirio?» En el fondo sólo era un genio de lo anticipado.

La forma geométrica de Le Corbusier era la misma forma geométrica de Ledoux. De ese geometrismo de la línea salía para él la pureza estética. No había necesidad, pues de ir a buscarla a recodos del cerebro torturado, complicado, retorcido, porque esas producciones sí que eran —pese al rey— verdaderos accesos de delirio. «La arquitectura —decía —no debe tener otro fin que el de la utilidad: la estética viene de su unidad, de su razón de ser, de su funcionalismo».

El caso de Ledoux no es aislado. En todas las ramas de la actividad francesa —arte, ciencias, letras— hay muchos Ledoux. Son ellos los que justifican la frase de Hugo y su símil de «la columna humana».

Eduardo Avilés Ramírez

A TRAVES DE LA VIDA

LA SEMANA SANTA

Me alegraría estar en Palestina durante la Cuaresma. «Cada cosa en su tiempo y los nabos en adviento»—decía el insigne Sancho Panza o «de la Panza», que es como escriría su apellido si viviera en esta época democrática e igualitaria.

Cuando yo estuve en Jeresalén fué en mayo, y la ciudad no presentaba ningún aspecto singular. Los turistas compraban los rosarios que hacían en Bagdad o tal vez en alguna ciudad alemana especializada en objetos religiosos. Así se hace en Londres, y en el Niágara (U. S. of A.) se venden utensilios, como genuinos indios, fabricados en Nueva York. El mundo se desenvuelve a base de engaños.

En Jerusalén no se conoce cuando la fiesta es árabe, cristiana o judía. No es como aquí, en que el comercio es el primero que la santifica, cerrando las tiendas. El judío vende en toda época y a todas horas, y luego se va al «muro de las Lamentaciones», y allí, de cara a la piedra, echa de menos las pasadas glorias o deplora, de veras, el que los negocios no prosperen, quizás por no haberle sacado al último que hizo todo el provecho que pensaba. El judío es una persona estimable; al parecer, egoísta, pero en el fondo generoso y bueno... con su familia. Así son los hombres de todas las razas, pero como al único que persiguen y atropellan es al judío, llevados de la envidia que producen su sriquezas, de aquí que hayan cambiado su carácter y lo hayan vuelto egoísta, desconfiado y sin piedad para el prójimo.

En Jerusalén, como en todas partes, su peor enemigo es el árabe. El cristiano vive bien, es ecléctico y, mejor aún, indiferente.

Aunque el mahometano le llama «perro», no por eso lo desprecia más que al judío; pero al cristiano le es igual, y confunde en un mismo desdén y en igual desestimación a uno y a otro. El judío es el único que oculta sus sentimientos, y me figuro que tras de su sonrisa amable (cuando está tratando un negocio) oculta el diente careado.

Volviendo a la solemnidad de la Semana Santa, no dudo que los ingleses, que son los que mandan allí, permitan toda clase de manifestaciones... en privado. Es una sana política, pues la manera más segura de conseguir la paz es impidiendo que se ofenda la forma que tiene el prójimo de exteriorizar sus creencias.

Y como supongo a Jerusalén aburrido y monótono, como en todas las épocas, casi me alegro de no haber salido de la Habana, esta agradable prisión que sería encantadora si no tuviese vehículos que atropellaran a la gente.

Pero puedo decir lo que es Roma en la Semana Santa, porque mi esposa, que no era beata, pero sí de sentimientos católicos muy acendrados, deseó pasar la Semana Mayor en la Ciudad Eterna donde el Papa residía a modo de prisionero.

El caso es que aunque para mi mujer, que asistió a todos los Servicios de las Iglesias, no hubo nada extraño; para mí, apegado a la tradición de la Habana, con su silencio, sus procesiones, el toque plañidero de sus campanas, las «matracas» y las latas amarradas al rabo de los perros para celebrar la resurrección, fué de una gran decepción. La ciudad romana continuó su vida normal, sin manifestación alguna exterior. Los teatros funcionaban como de ordinario, y el rey Humberto y la dulce reina Margarita daban su paseo en carretela como todos los días, y saludaban con amable sonrisa a cuantos detenían su marcha y se quitaban el sombrero en una cortés manifestación de afecto y de respeto.

Tal era la Semana Santa en la antigua ciudad de los Papas. En la moderna nos dirá lo que se hace el amable Conde del Rivero, que está allí de Embajador.

Héctor de SAAVEDRA.

BROMAS Y VERAS

En casa de Miguelito Baguer, su gentil esposa «Tulita» Bosque enferma, las señoras charlaban animadamente y la Marquesa de Tiedra, toda efusión y todo encendido el verbo veloz, apostolaba.

—Y usted, me dice ¿«por fin» es comunista?

—Señora; juro a usted que soy un desvergonzado burgués: es verdad que todavía no he tenido, jamás, una «botella» en el Gobierno, pero prometo enmendarme. Si es necesario ese acto de contrición, lo llevaré a cabo. Aunque no me inspira mucha confianza la prueba, porque la he visto practicada en muchos de los más puros, y hasta castos, comunistas. Pero, en fin, la «botella» es una de las más firmes instituciones burguesas, y comulgaré en ella si es de absoluta necesidad para mi definición decisiva.

Ah, pero la gentil Leticia apostolaba de un modo que nos preocupa un poco a nosotros, los burgueses redomados; hablaba de «sus» niños de la Beneficencia, de la Fiesta de Caridad, de los ocho pesos que da el Estado (que será muy bueno, pero el de los niños no puede ser peor) para comer, vestir y educar a la infancia desvalida. Y, (Dios me perdone) pero la aristocrática señora, apuntaba protestas e indignaciones de un rosado muy subido, casi casi rojo; ténue y saludable, como el de sus mejillas, pero rojo. Y a no ser porque sus perlas sonreían, como las de su boca, hubiera recelado que la Marquesa de Tiedra estaba también, como yo, un poquitín envenenada de este virus que anda por el mundo, que dicen comunista, y que consiste en preocuparse un poco por los que sufren.

Y la Marquesa de Tiedra tronaba: ¡Porque el noventa y dos por ciento de los penados en el presidio de Isla de Pinos, proceden de Guanajay!

Esto, para un burgués de los que nos pinta el comunismo, no deja de ser una cosa simplemente lamentable; que unos hombres, después de habérseles querido reformar en un «reformatorio» como lo es el de Guanajay, aún persistan y se empeñen en ir a Presidio, o deja de ser una cosa desagradable, porque hay gentes miserables que se empeñan en robar el sosiego a la sociedad: ah, pero esta dama (y yo; yo también) está un poco tocada de matiz carmín, en las mejillas y en el espíritu inquieto, y se alarma y sufre, y truena contra la infamia (así diría cualquier feroz izquierdista) de que un establecimiento, destinado a reformar las inclinaciones o malas educaciones, de una infancia desvalida de protección se convierta en escuela del crimen y semillero de la delincuencia.

—Tengo que ver a «Pepín» para que escriba algo sobre esto, y nos ayude; y usted también tendrá que ayudarnos, Aristigueta: queremos ver cómo se elimina de nuestras lacras y vergüenzas, la llamada «Cárcel de Mujeres» de Guanabacoa. Porque usted no ha visto aquello. Es un antro dantesco, como Guanajay. A la Cárcel de Mujeres de Guanabacoa van, lo mismo, las perdidas, acusadas (las más de las veces por sus explotadores, para vergüenza de la varonía) de ofensas a la moral, que las delincuentes por algún delito de amor apasionado que las llevó a verter sangre, que las viciosas de drogas y otras horrendas perversiones y ¡hasta a las niñas de quince años que, por no tener cabida en el asilo, las llevan a donde su flor de castidad es el más exquisito manjar para el vicio en el que se doctoran!

Queremos que «Pepín» y usted nos ayuden, a ver si conseguimos que alguien nos regale un terreno adecuado para construír una cárcel para mujeres, habitable, para seres humanos y donde podamos separar la desgracia del vicio y, a este, educarle. Una cárcel que sea rectificación, cura, aula, hospital. Vamos a ver cómo la hecemos nosotras, con el esfuerzo nuestro y de los que sientan el dolor de la mujer.

Y mientras la mujer, aquella gallarda mujer, gallarda por dentro y por fuera, apostolada así por las mujeres perdidas en la criminal indiferencia de los hombres, yo, varón, me sentía un poco avergonzado de pertenecer al género masculino que ha gobernado este país y donde no ha habido un resíduo de galanería varonil para llevar a la reclusión de las hembras delincuentes y, por tal desgraciadas, un poco de piedad, ya que no de amor, y un poco de bienestar, ya que no consuelo.

Porque un país donde los hombres no dan de comer a los niños abandonados, hacen criminales a los que inician inclinaciones delictuosas y echan a un infame vertedero de detritus humanos a las mujeres, no es muy honroso ser gobernante y ni siquiera hombre.

Y cuando nos despedimos, contentos de que «Tulita» Bosque estuviera mejor y la Marquesa de Tiedra y yo hicimos «las paces», yo como comunista y ella como aristócrata, Leticia y Aristigueta llevábamos en el alma una misma camaradería que a veces se encuentra en el más indecente burgués y en ocasiones se halla en el más puro comunista...

Joaquín ARISTIGUETA.

AGUA Y FUEGO

Sábese que una de las más extrañas causas de incendio es lo combustión espontánea que se produce cuando ciertas materias se humedecen. El aserrín enciéndese poco tiempo después de humedecerse. El heno, ciertas hierbas y otros productos agrícolas están también expuestos al mismo peligro. Cuando están secos no ofrecen riesgo, pero si el agua penetra en ellos pueden arder en cualquier tiempo. Se combinan con el oxígeno y el hidrógeno contenidos en el agua y el calor generado por este proceso es suficiente para inflamarlos. De lo que se deduce que el agua puede ser la causa de un incendio.

M.E.C.D. 2016

Mañana celebrarán los Caballeros de Colón su cruzada

El acto tendrá lugar en la Iglesia y Claustro de la Merced. Habrá una asamblea

Para mañana, domingo de Resurrección, está anunciada la Concentración Local de la Cruzada de la Orden de Caballero de Colón, Contra los Destructores de la Iglesia, la Patria y la Familia, la cual se celebrará en la iglesia y claustros de la Merced, comenzando a las ocho de la mañana.

El primer acto será una Misa de Comunión General, en la que los miembros del Consejo San Agustín, número 1390 de la Orden, cumplirán en corporación el Precepto Pascual, mandado confesar a lo menos una vez al año y comulgar por Pascua florida o de Resurrección, y demostrarán así su condición de católicos fervientes, que es imprescindible para pertenecer a la Orden de Caballeros de Colón.

Una vez terminada la Misa de Comunión, pasarán los miembros del Consejo y demás personas que con anterioridad hayan recibido el Sacramento de la Eucaristía, a los claustros del Convento, en los que será servido un desayuno, durante el cual se celebrará el acto de la Concentración de la Cruzada de la Orden Contra los Destructores de la Iglesia, la Patria y la Familia. Para este acto es necesario presentar invitación.

El programa a seguir durante la Concentración propiamente dicha será el siguiente:

1—Necesidad de una cruzada hoy. Ponencia por el señor Fernando Ortiz de la Rionda, Gran Caballero Consejero del Consejo.

2—La Cruzada de los Caballeros de Colón. Exposición por el doctor Carlos H. Smith, Director de Servicio Cívico y Social.

3—Entrega del Certificado de Constancia a los miembros del Consejo que en los últimos doce meses han cumplido diez años consecutivos de actividad.

4—Llamada a la Concentración. Contestada por el señor Eusebio L. Darder, distinguido y antiguo miembro del Consejo.

Tanto para la Misa de Comunión como para la Asamblea-Desayuno han sido invitadas las familias de los miembros todos del Consejo, así como otros simpatizadores de la acción colombina, lo que hará que los actos anunciados para celebrarse mañana en la iglesia y claustros de la Merced, se desarrollen con la mayor lucidez y entusiasmo.

AMENAZA A UNA MUJER

Esther Quibe Terry, de 23 años y soltera de Asunción entre René Bernard y Pasaje Larrea, en Marianao, da cuenta que su ex amante, el mulato Juan Antonio Suárez, la tiene amenazada con darle muerte porque ella se opone a reanudar esas relaciones después de tres años de vida marital.

HOY Sábado de Gloria

Al compás de sonoras campanas que anuncian la grata nueva, prende el júbilo en los buenos corazones cristianos...

Las Glorias celebran su onomástico y obsequian a sus amistades con lo mejor y más exquisito que dicta el buen gusto, que son nuestros riquísimos

Helados "HATUEY"

Este año ofrecemos una novedad: los

"CAKES HELADOS"

de presentación exquisita y gusto delicioso. Se venden en unidades y atenderemos todos los pedidos, grandes o pequeños. Haga su pedido por cualquiera de nuestros teléfonos.

Servicio esmeradísimo en lujosas neveras de FRIO SECO.

COMPAÑIA LECHERA DE CUBA, S. A.

Teléfonos: X-2456, X-2457, X-2458, X-2459

Concha No. 1 — Habana

EL DR. VIDANA PROPONE UN HOMENAJE A DON JULIO BLANCO HERRERA

Hemos recibido una carta del distinguido abogado y Vice-Presidente de la Cuban American Touring Co., en que sugiere se le rinda al prestigioso industrial Don Julio Blanco Herrera un homenaje consistente en un banquete en el Teatro Nacional, con motivo de haber acordado el Consejo de Secretarios conferirle la Orden de San Miguel de Céspedes por su destacada actuación en el fomento de nuestro Turismo.

Cuantas razones expone el doctor Vidana alegando en favor de su idea, nos parecen altamente razonables y nos ellas hacen justicia a Don Julio Blanco Herrera que merece ampliamente el homenaje propuesto, por sus persistentes y bien orientadas actividades en pro del Turismo Nacional.

EL DIARIO DE LA MARINA se suma de antemano y dará todo el apoyo que el caso requiere. Nuestro salón de sesiones está a la disposición de aquellas personalidades que deseen integrar el Comité organizador del homenaje.

Dice así la carta aludida:

Habana, Marzo 20 de 1937.

Sr. Dr. José I. Rivero.

Director del DIARIO DE LA MARINA.

Ciudad.

Mi estimado amigo y compañero:

El Consejo de Secretarios en su sesión del viernes 19 tomó el acuerdo de conferir al Sr. Julio Blanco Herrera la Orden de Carlos M. de Céspedes por su brillante actuación en pro de nuestro Turismo.

El otorgamiento de tal distinción—la más alta que puede conocer el Gobierno— es un acto de justicia y merecida justicia y consagra la consagración oficial y el reconocimiento nacional a una labor de muchos años, perseverante, entusiasta e inteligente, tendiente a dar a conocer a Cuba en el extranjero y atraer hacia nuestra Isla esa corriente de turismo de que tan necesitada se encuentra nuestra anémica vida económica, como una solución de nuestros a la par que complejos, múltiples problemas vitales. Para obtener, año tras año y bajo diferentes formas, Don Julio Blanco Herrera ha venido poniendo a contribución su tiempo, valiosísimo, su fortuna y sus relaciones, extensas y distinguidas en Cuba y en el extranjero.

Sin remontarnos a épocas lejanas limitándonos a mencionar su acción más reciente ahí están las Fiestas de Febrero, que aunque organizadas por el Dr. Beruff Mendieta, Alcalde de la Habana y la Comisión de Turismo Municipal, ha sido Don Julio el «espíritu bueno» que con actividad y energía las ha hecho realizar, y ahí están los eventos deportivos que se vienen efectuando en el Stadium Tropical que constituye un legítimo motivo de orgullo para Don Julio Blanco Herrera ha tenido el acierto de enfocar con clara visión el problema de Cuba y de encontrar su solución, que no es otra que la de hacer de nuestro País un Centro Turístico Mundial, sustituyendo nuestra ponderada zafra azucarera (Noventa millones de pesos de valor, 50 días de trabajo, con un remanente en Cuba de un 25% solamente) con una ZAFRA TURISTICA de 365 días, capaz de producir, como produce a Florida, SEISCIENTOS MILLONES DE DOLARES ANUALMENTE, que todos se quedan en casa.

Por eso, pr su clara visión, por su entusiasmo, por su acierto, por su bien entendido patriotismo, por su desinterés (pues habiendo podido ser todo en Cuba se limita a querer ser un «amateur turístico») es por lo que el Gobierno le ha hecho justicia confiriéndole la más alta distinción que existe en Cuba y es por lo que propongo que se le rinda un Homenaje Nacional a Don Julio Blanco Herrera, que pudiera ser un Banquete en el Teatro Nacional, al que asistieran todas las clases sociales de Cuba, desde el modesto chauffeur hasta el encumbrado banquero, pues cuando sobre Cuba caiga esa lluvia de oro que representa el turismo por la que lucha Don Julio, todos nos sentiremos mejor, más ricos y más felices.

Sugiero que un grupo de personalidades destacadas se encargue de organizar este Homenaje. Bien podrían serlo los Presidentes de la Lonja, Cámara de Comercio, Asociación de Industriales, de la Corporación Nacional del Turismo, del Club Rotario, de las Sociedades Españolas, Clubs Deportivos, etc. Te pido un día para reunirnos en los Salones del Viejo DIARIO DE LA MARINA, siempre acogedor a toda obra noble. Y cuento contigo.

Con la misma buena amistad de hace 25 años te saluda tu amigo y compañero.

LE INVITAMOS CORDIALMENTE

a que escuche nuestro Programa Especial de

SABADO DE GLORIA

a cargo de

Maryla Granowska. Soprano.

Francisco Menén. Tenor.

Francisco Larrea. Barítono.

Rafael Miari de Torres. Pianista.

Hora: 7 p. m. Estación: C.M.O.X. — 1320 Kyls.

FERROCARRILES UNIDOS DE LA HABANA

Protéjase contra accidentes viajando en tren.

FEROZMENTE UN CABALLO ATACA A OTRO LE PARTE UNA PATA Y SALE ESCAPADO

El guardajurado Luis Eleuterio Díaz del Reparto Nicanor del Campo se presentó en la Sub Estación de Policía del Reparto Almendares, dando cuenta de una curiosa y pintoresca denuncia. Explicó que un caballo de su propiedad que estaba amarrado en el solar yermo que existe en Calle 9 y 11, en el mismo Reparto fué atacado ferozmente por otro caballo que es propiedad del señor Gustavo del Pozo, el que en la lucha le dió la pata derecha al suyo, quedando inutilizado el cuadrúpedo, por lo que se ha visto precisado a sacrificarlo. Añadió dicho agente que el caballo después del hecho se dió a la fuga, desapareciendo.

GRAN EXCURSION ROTARIA

Aprobada por el Club Rotario de Cuba

72 días *de viaje*

Todos los gastos incluídos — visitando

EXPOSICION DE PARIS

CONVENCION ROTARIA DE NIZA

Lucerna — Milán — Venecia — Florencia

Génova — Londres, etc...

Regreso por las Antillas Menores — Venezuela y Colombia

(Se admiten pasajeros no rotarios de acuerdo con el Club)

VAPOR

"MEXIQUE"

MAYO 5

1a CLASE **$745.00** — TURISTA **$595.00**

Pida atractivos Folletos

American Express — C. Galled — por San José.

TRASATLANTICA FRANCESA

O-Reilly y Aguacate — Tel. M-9881

Apartado 1090 — Cable: TRANSAT.

CRONICA HABANERA

EN SUS DIAS

Está hoy de días una bella y gentil dama.

Nos referimos a Gloria Wheeler, esposa del Representante a la Cámara por la Provincia de Oriente, señor Aurelio Riverón.

Los señores de Riverón, que residen en la capital, embarcaron anteayer para Miami a visitar a sus hijos que estudian en un gran plantel americano.

LAS BODAS DE HOY.—Numerosas las bodas señaladas para hoy, Sábado de Gloria.

A las doce del día, en la mayor intimidad, en la linda Capilla Santa Emilia, del Asilo y Creche del Vedado, unirán para siempre sus destinos la bellísima y distinguida señorita Josefina Dardet y Martínez y el joven Alberto Herrera y Rodríguez Arango.

Preciosa lucirá la Capilla de la Creche decorada con arte y buen gusto por los floristas maestros de «El Clavel», el elegante jardín de los hermanos Armand.

Obra de «El Clavel», el jardín de las novias, será también el ramo que lucirá durante la ceremonia la gentilísima Josefina.

Llegará a sus manos desde aquel edén de Marianao, como un regalo valioso de los niños Fifote y Goyo Herrera y Nogueira.

Tema para la crónica.

Para las cinco de la tarde, en la Capilla de María Auxiliadora, está anunciada la boda de la encantadora señorita Cecilia Gutiérrez Rimbal y el joven Orlando Prendes Massot.

Tan simpática pareja será apadrinada por la respetable señora Ofelia Massot viuda de Prendes, madre del novio, y el padre de la novia, el cumplido caballero ingeniero Agustín Gutiérrez Lara.

El ramo que lucirá en sus bodas la gentil Cecilia será una de esas bellísimas «Craciones Martín», del gran jardín «El Fénix».

Un ramo de exquisita belleza y originalidad.

A las cinco y media de la tarde, en la Iglesia Parroquial del Vedado, se celebrará la boda de la encantadora y muy gentil señorita Carmelina Garmendía y del Castillo, con el correcto señor Galo Leiseca.

Este enlace revestirá también carácter íntimo.

Una boda se verificará a las nueve y media de la noche en la Iglesia de la Mercedes y serán contrayentes la bella y graciosa señorita Margarita Sánchez Díaz y el joven Enrique Simón Vilató.

Tanto el adorno floral de la Iglesia como el ramo de mano para la gentil «fiancée», han sido encomendados a «El Fénix», el jardín del gran mundo, decano de los jardines nacionales.

A las nueve de la noche, en la Capilla del Colegio de San Vicente de Paul, se desposarán la bella señorita Carmen de Soto y González con el cumplido caballero señor Lorenzo Gallo y Villar.

Como padrinos de esta feliz ceremonia actuarán la señora Blanca Soto de Darden y Mr. Arthur Darden.

Y suscribirán el acta matrimonial por la novia el señor Cristóbal Muñoz, Director General de la Secretaría de la Presidencia y el doctor Rafael Rodríguez Altunaga; y por el novio los señores Leo Stephenson y Morrill B. Spaulding.

EN LA FECHA DE HOY

Gloria Barrios y Castellá, figurita nueva en los salones del gran mundo que se destaca por su magnífica belleza y por su gracia exquisita, celebra hoy su santo.

Para la linda Gloria y para su madre amantísima, la señora Gloria Castellá de Barrios, habrá felicitaciones y flores innumerables.

DEL GRAN CASINO NACIONAL.—Noche extraordinaria la de hoy, en el aristocrático centro de recreo.

Abrirá sus puertas desde hora temprana para celebrar una de las más bellas fiestas de la temporada, la del Sábado de Gloria.

Para ella, Cuco Morales, el distinguido clubman, manager social del Casino, ha hecho grandes preparativos por lo que podemos augurarle un gran éxito.

Los salones aparecerán decorados bellamente.

Y habrá un show que será del agrado de todos los concurrentes.

En él toman parte la pareja de bailes internacionales Northaway and Danilo, que han preparado números especiales para esta noche.

Y después harán su debut los «Cuates Castilla», cancioneros mexicanos de primer orden, que acaban de llegar a nuestra patria, donde anteriormente habían conquistado grandes aplausos.

El baile estará a cargo de dos famosos conjuntos musicales: la orquesta de los Hermanos Castro y el Conjunto del Ritmo de Valdespí.

El precio del cubierto para esta noche es de dos pesos cincuenta centavos.

Se servirá un menú delicioso, preparado por el caballeroso Enrique Rodríguez, Jefe del Restaurant, y ejecutado por los famosos maestros culinarios con que cuenta el Casino.

La reservaciones de mesas pueden hacerse por los teléfonos FO-7420 y FO7075 a Julio, el amable «maitre d-hote».

Mañana, domingo, se celebra allí la gran fiesta de la Liga contra el Cáncer, de la que está pendiente toda nuestra sociedad elegante.

El sábado próximo, se prepara una gran fiesta para cerrar con broche de oro la temporada del Gran Casino Nacional, que tan billantemente se ha desarrollado.

(Continúa en la Pág. NUEVE)

Los Caballeros de Colón ofrecen su ayuda a los católicos que ansíen conservar su fe y cumplir su deber

Estos deberes se resumen en ser buenos cristianos, buenos ciudadanos y excelentes familiares y jefes de familia. La campaña de esta institución es acogida con simpatía

Numerosos hombres católicos han acudido a las conferencias o ejercicios ofrecidos con ocasión de estos tiempos de Cuaresma; han escuchado al sacerdote, han meditado, se han persuadido, y buscando y encontrando la amistad de Dios, han resuelto no volver a perderla más.

Estos hombres tienen la mejor buena voluntad, ciertamente. Pero ¿podrán mantenerse firmes en sus propósitos, sin la ayuda de los demás? ¿No será conveniente para ellos vivir en contacto con verdaderos amigos que observan esas mismas reglas de vida que ahora desean seguir, que les estimularían de manera fraternal en el cumplimiento de sus deberes para con Dios, la patria y la familia, proporcionándoles además compañerismo sincero, progreso cultural y sano esparcimiento?

Las buenas amistades son muy importantes para el triunfo en los negocios o en la profesión, pero son mucho más importantes para el triunfo espiritual. Las amistades propias de un hombre católico son otros hombres católicos, unidos todos por el propósito común de actividad católica y de ayuda mutua en el triunfo de cada uno.

Los Caballeros de Colón hacen a los hombres católicos una invitación digna de atención. Lo invitan a ser, como católicos prácticos, Caballeros de Colón. Y hay muchas razones para aceptar esa invitación.

El crecimiento de los Caballeros de Colón hasta llegar a medio millón de miembros agrupados en dos mil quinientos Consejos establecidos por todos los países de la América del Norte, en sólo unos cincuenta años, es uno de los hechos más significativos de la necesaria y victoriosa existencia de la Orden. Es cierto que los miembros de la misma encuentran muchas ventajas reales en ella, pero también es verdad, y afortunadamente lo es, que nada de lo que la Orden ofrece es tan precioso para sus miembros como la simple oportunidad de tomar parte en sus obras. La proposición de participar en ellas es una llamada a todo lo que sea elevado y desinteresado en el hombre. Y debe ser aceptada por los que, sobre todo, deseen asegurar el cumplimiento de sus deberes religiosos viviendo entre quienes persiguen esa misma finalidad para la mayor gloria de Dios.

Los que quieran conocer lo que hacen los Caballeros de Colón y quiénes son los miembros de la organización de hombres católicos más grande del mundo, no tienen más que conseguir por medio de un amigo que pertenezca a la misma, una invitación para la Comunión Pascual del Consejo San Agustín y la Concentración de la Cruzada de la Orden Contra los Destructores de la Familia, actos que se celebrarán mañana, domingo de Resurrección, en la Iglesia y claustros de la Merced, comenzando a las 8 a. m.

Comisión de Asociación, Consejo San Agustín No. 1390, Orden de Caballeros de Colón.

DE CRASH DE HILO

DE este insuperable material—crash de hilo—, tan fresco y duradero, presentamos las más originales colecciones de trajes de niño para verano, a las cuales pertenecen los tres modelos que ilustramos y cuyas características describimos (de izquierda a derecha) a continuación:

Traje de crash inglés, de puro hilo, con trencillas de seda en prusia o pastel. Modelo exclusivo de «La Filosofía» Tallas de 3 a 10 años . . 2.85

Del mismo material, con cierre de metal al frente y también en uno de los bolsillos del pantalón. En el cuello, diversos bordados. Tallas de 3 a 10 años . . 2.70

También de crash de hilo, con peto de percal francés a listas blancas y azules (se puede volver y entonces luce blanco). El cuello y los puños, de trencilla de seda en color (cuatro combinaciones) Tallas de 3 a 10 años . . . 2.70

De la misma tela ofrecemos, además, 12 modelos distintos a precios similares.

Regalos a las Glorias

EN todos los Departamentos de "La Filosofía" encuentra usted, con la mayor amplitud, artículos propios para obsequiar a las Glorias: cortes de vestido, de las nuevas telas que acaban de llegar; carteras en inacabable diversidad de nuevos estilos; medias de seda, en los tonos de verano; perfumes, vanities, moteras y tantas otras cosas prácticas y de buen gusto que usted puede ver y seleccionar en sólo unos minutos.

LA FILOSOFÍA

✝

E. P. D.

EL SEÑOR

CLAUDIO C. HERNANDEZ Y RODRIGUEZ

HA FALLECIDO

Dispuesto su entierro para las cinco de la tarde de hoy, sus padres, hermanos y hermanos políticos, que suscriben, en su nombre y en el de sus demás familiares, ruegan a las personas de su amistad se sirvan asistir a la referida hora a la casa Lamparilla número 90, para acompañar el cadáver al Cementerio de Colón, favor que agradecerán.

Habana, Marzo 27 de 1937.

Claudio Hernández y Cidra; María Fernández de Hernández; Natalia, Dres. Francisco C. y Juan Oscar Hernández y Rodríguez; Dr. Luis García de la Cruz; Angela Amador de Hernández; María Luisa Díaz de Tuesta de Hernández; Rvdo. Padre R. Viñas.

FUNERARIA DE PRIMERA CLASE

ALFREDO FERNANDEZ

SAN MIGUEL 63. — TELEFONO A-6348

M.E.C.D. 2016

HOY SABADO DE GLORIA
SENSACIONALES ATRACCIONES en el Circuito SMITH!

HOY Desde las 2
ENCANTO
2 HOME RUNS!
Y un GRAN DEBUT
ACCION EXTRAORDINARIA
RISAS POR TONELADAS!
EMOCION VERTIGINOSA!
y mas
CARCAJADAS
que a jonjolí dan por medio
"OPTIMISTA DINAMICO"
HIGH TENSION con
BRIAN DONLEVY
Helen WOOD
Glenda FARRELL
Norman FOSTER
y
3½ ~ 5½ ~ 9½
En la ESCENA
LOS CUATES CASTILLA
y el EXITO de la TEMPORADA
"MUJERES ENAMORADAS"
con
SIMONE SIMON
Loretta YOUNG · Janet GAYNOR
Constance BENNETT · Paul LUKAS
Don AMECHE Tyrone POWER
40 2 TRIUNFOS 20th Century Fox 50¢
Niños 20

CAMPOAMOR
3½ 5½ 9½
En la ESCENA
TAM-TAM
La SENSACION TEATRAL del AÑO!
RITMO! LUZ! COLORIDO!
SUNTUOSO VESTUARIO de ORTA
ESCENOGRAFIA de NONO NORIEGA
ALGO NUEVO... DISTINTO... ORIGINAL.!
REVISTA AFRO CUBANA
MUSICA ESPESA... RECIA... SENSUAL...
de Alfredo y Julio BRITO
10 ESTRELLAS - 16 PRECIOSAS CHICAS de CORO
ORQUESTA de BRITO
septetos
SONORA MATANCERA y UNIVERSO
En la PANTALLA desde la 1½
Simone SIMON en
ADOLESCENCIA
y Barbara READ y Noah BEERY Jr.
en "TREVE"
~PRECIOS~
1½ a 3½ --- 30¢
3½ a 6½ --- 40¢
6½ a 11½ --- 50¢
Niños --- 20¢
Tertulia -- 20¢
A.A.C.

RIVIERA
MUJERES ENAMORADAS
y
"MILAGRO de 4 DIAS"
30¢ 40¢

ALKAZAR
REUNION DE CORAZONES
y
"MILAGRO de 4 DIAS"
20¢ 15 10 30¢

ENCANTO LUNES RIVIERA
Mas DINAMICO!!
JAMES CAGNEY
en
Un GRAN TIPO
GREAT GUY
1ra producción de GRAND NATIONAL
y NUEVA UNIVERSAL presenta
a Tala Birell y Cesar Romero
en
"ELLA es PELIGROSA"
2 GRANDES ESTRENOS
¡JUNTOS!!!
Sin Alterarse los Precios!

ENCANTO PRONTO RIVIERA
Danielle Darrieux
al frente de 150 pepillitas y un solo hombre... vestido de mujer
"El CLUB de las MUCHACHAS"
Una película llena de alegría · Repleta de audacia y pudor

HOY
NACIONAL AUDITORIUM
Desde 12 1/2
ESTRENO EN CUBA
Gene RAYMOND
Ann SOTHERN
en la extraordinaria producción R.K.O RADIO
"LA TENTACION de la MODELO"
—SMARTEST GIRL in TOWN— con
HELEN BRODERICK y ERIC BLORE
TARDE 30¢ NOCHE 40
LUNES 29 PREESTRENO
SOLO VIVIMOS UNA VEZ
Superproducción con ARTISTAS UNIDOS
Sylvia SIDNEY
Henry FONDA

MACAZ
EN la ESCENA
EL HOMBRE de HIERRO SUPERIOR A MUCHOS HUMANOS!
LA MARAVILLA del 1937
LOS CUATES CASTILLA
MIERCOLES

ALKAZAR
MIERCOLES
EN la PANTALLA 3 GRANDES ESTRENOS 3
Ramon PEREDA Adriana LAMAR y JJ. Martinez CASADO
"MALDITAS SEAN LAS MUJERES"
Toby WING Eddie NUGGENT Esther RALSTON en
"DOCE ASESINOS Y UN MUERTO"
TOROS ARENA... SANGRE... VALOR... en
"ARLEQUINES de SEDA y ORO"

ESCENARIO y PANTALLA

NOTAS

HOY: GRAN DEBUT DE «TAM TAM» EN EL CAMPOAMOR

Hoy, Sábado de Gloria, vestirá sus mejores galas este simpático teatro, por presentar un regio y monumental programa, en la escena y la pantalla. En turnos de 3:30, 5:30 y 9:30 debut del «Tam Tam». Algo nuevo, distinto, original. Preciosas evoluciones coreográficas, bordadas sobre una música espesa, recia y sensual. Suntuoso vestuario diseñado por Sergio Orta. Brillante escenografía de Nono Noriega. Diez estrellas y 16 esculturales coristas. Colorido, emoción, brillantez. Fantásticos coros afro-cubanos. ¡Deslumbrante..! Gran Orquesta de Alfredo Brito y Septetos «Sonora Matancera» y «Universo». Una producción teatral que asombrará al público de la Habana. En la pantalla, desde la 1:30. Simone Simon, la estrella de personalidad más atractiva de la pantalla, en el hermoso romance «Adolescencia» y la monísima Bárbara Read y Noah Beery Jr., en la emocionante producción «Treve». Los precios fijados para hoy, y mientras dure la actuación de «Tam Tam», son: 30 ctvs. entrando antes de las 3:30; 40 ctvs. de 3:30 a 6:30, y 50 ctvs. después. Niños a todas horas, 20 ctvs. y tertulia, 20 centavos.

Mañana, grandiosa Matinée de 1 a 4, con este mismo programa, y costando la localidad 30 ctvs. mayores; 20 los niños, y 20 tertulia. La segunda Matinée comenzará a las 4, costando 40 ctvs. mayores, 20 los niños y 20 tertulia, y por la noche, 50 ctvs. mayores, 20 niños y 20 tertulia.

El martes, monumental programa de la Warner, la reina del cine, Kay Francis, en su más gloriosa producción: «El Angel Blanco», la dramatización de la vida de la adorable Florence Nigthingale; la distinguida señorita de la sociedad inglesa, que abandonó su hogar y su fortuna para realizar su ideal de aliviar los sufrimientos de la humanidad. También se estrena la film de acción vertiginosa, titulada «Barreras de Sangre», con Mickey Rooney y Patricia Ellis.

PRINCIPAL: ESTRENO DE «LA CONDESITA Y SU BAILARIN»

«La Condesita y su Bailarín», fina e ingeniosa comedia de Honorio Maura, será estrenada hoy, Sábado de Gloria, por la genial actriz cómica Paulina Singerman en el «Principal de la Comedia».

«La Condesita y su Bailarín», que irá en la tanda Vermouth de las 5 y 30 y en la función nocturna de las 9 y 30, es el mayor éxito cómico de la última temporada teatral de Madrid.

Obra de gracia, de intención, de diálogo alegre y rico, parece escrita especialmente para esa gran actriz que es Paulina Singerman y para un público como el nuestro, que ama los espectáculos refinados y optimistas.

Los precios para las dos funciones de hoy y para las subsiguientes serán de $1.00 la luneta; $0.75 el delantero de balcón numerado y $0.50 los asientos de balcón sin numerar.

Mañana volverá a escena «La Condesita y su Bailarín», a las 3 p. m., a las 5 y 30 y a las 9 y 30.

Y el martes se presentará por única vez en el «Principal de la Comedia», junto a Paulina Singerman, el eminente primer actor Enrique de Rosas, figura insigne del teatro argentino, cuya fama ha trascendido las fronteras dándole reputación continental. Enrique de Rosas y Paulina Singerman interpretarán el martes la admirable comedia de Jacinto Benavente: «Cuando los hijos de Eva no son los hijos de Adán».

El jueves, primero de abril, terminará definitivamente la temporada de Paulina Singerman en la Habana. Para ese día se prepara una gran función extraordinaria de homenaje y despedida, con un programa nutrido y atrayente. Uno de los números de ese programa será el estreno de «Mademoiselle» de Jacques Feyal.

HOY: «REUNION DE CORAZONES» EN EL ALKAZAR

Dos grandes películas se presentan hoy en Sábado de Gloria: 20th Century-Fox presenta a Jean Hersholt, Rochelle Hudson, Helen Vinson, Robert Kent, Slim Summerville y el Quintuplo Dionne en la grandiosa producción «Reunión de Corazones», y Nueva Universal presenta a la nueva estrella Jeanne Dante, en la film repleta de misterio y miles de carcajadas, «Milagro de cuatro días», el episodio núm. 3 de «Roldán el Temerario», titulado «Prisioneros de los hombres-tiburones». La función comienza a las 1:30 y los precios son: 20 ctvs. de 1:30 a 6:30, y 30 ctvs. después. Niños a todas horas 15, y Tertulia 10 centavos.

Mañana, desde la una, colosal Matinée, con este mismo programa. ¡Venga tempranito!

El miércoles, el programa más grandioso y monumental que jamás se haya presentado en un teatro en la Habana, en la escena «Macaz» y «Los Cuates Castilla», y en la pantalla, tres grandes estrenos, «Macaz» la maravilla mecánica moderna, «Macaz», el hombre de hierro superior a muchos humanos. «Macaz» habla, fuma y es el único «Robot» en el mundo que camina, 300 libras de peso y 8 pies de alto, accionado todo por radio-control. Este grandioso y sobrenatural invento es de tal naturaleza, que uno se cree transportado al año 2,000 y 3,000. Es un espectáculo que sobrecoje el ánimo por lo fantástico e irreal; el sueño de Julio Verne convertido en realidad. Tropical Film presenta: «Malditas sean las mujeres», con un reparto estelar como no se había presentado hasta hoy en ninguna producción en español: Ramón Pereda, Adriana Lamar, Leopoldo Orquín, J. J. Martínez Casado, René Cardona, Miguel Arenas y otros. También se estrena la película de toros, titulada «Arlequines de seda y oro», y por si esto fuera poco, Republic presenta a Toby Wing, Esther Ralston y Eddie Nugent en la terrífica producción de misterio, titulada «Doce asesinos y un muerto».

RADIO CINE: «CADETES DE SAN MARTIN»

La vida de un grupo de jóvenes estudiantes que cursan en la Academia Militar de San Martín, la carrera de las armas. Un canto al optimismo sano, a la alegría juvenil, al espíritu de disciplina, de lealtad, al patriotismo sincero y sin alardes. Y, como siempre que hay gente joven, efusiva y cordial, el amor «alma del mundo», haciendo de las suyas. Eso es «Cadetes de San Martín», la bella película argentina que se exhibe en el «Radio-Cine». Una producción en alto grado interesante, en que la nota dramática se mezcla discretamente con la sentimental y la cómica, en un agradable juego de contrastes. Bellos desfiles militares avaloran el «film», que está exquisitamente interpretado por el apuesto simpático Angel Magaña y la encantadora Rosita Contreras.

«Cadetes de San Martín», se exhibe juntamente con «Bajo el puente» o «Yo vengaré a mi padre» (Wintersett), un drama intenso, basado en un error judicial, consecuencia del apasionamiento a que dan lugar los conflictos sociales. Una película que interesa y conmueve, interpretada de manera notable por Margo, la seductora actriz mexicana, sensación de Hollywood, y Burgess Meredith.

El cartón en colores, «La Corte de Neptuno» y el último noticiario Metrotone completan el programa, que va en función continua desde las 2 y 30, a los precios de 20 ctvs. los mayores antes de las 6 y media y 30 después de esa hora; los niños 15 y la tertulia 10 a todas horas.

Mañana ,estupenda matinée a la 1.

El lunes comienzan las exhibiciones regulares de «La Dama de las Camelias», la película más sensacional del momento, con Greta Garbo y Robert Taylor. Precios reducidos, a base de 30 centavos la luneta antes de las 6 y media y 40 después de esa hora; 20 los niños y 10 la tertulia.

«MUJERES ENAMORADAS» HOY EN EL RIVIERA

Hoy, Sábado de Gloria, la empresa de este elegante teatro presenta la sensación de la temporada: «Mujeres enamoradas», un gran triunfo de siete estrellas favoritas: Simone Simon, Loretta Young, Janet Gaynor, Constance Bennett, Don Ameche, Paul Lukas y el nuevo ídolo Tyrone Power. Completa el programa la originalísima producción de la Nueva Universal, titulada «Milagro de cuatro días», film ésta repleta de misterio y millones de carcajadas. Hace su debut en esta película, la nueva estrella Jeanne Dante. Los precios para hoy: 30 ctvs. por la tarde y 40 por la noche. Niños tarde y noche, 20 y tertulia 15 centavos.

Mañana, desde la 1:15, estupenda Matinée con este mismo programa y además el episodio 13 (final) de la espectacular serie «Drummond el Aviador» titulado «Paz en el mundo».

El lunes, martes y miércoles, tres días extraordinarias. ¡Dos colosales estrenos, juntos! Gran National presenta al ídolo de todos los públicos, al rey de la personalidad dinámica, James Cagney, más grande, más impetuoso que nunca en «Un gran tipo» y Nueva Universal presenta a Tala Birell, César Romero y Walter Pidgeon, en el drama más fuerte del año: «Ella es peligrosa».

El jueves, la sensación cinematográfica del año: «El Club de las Muchachas». Una superproducción emocionante, atrevida, vigorosa y encantadora. Rasga el secreto de tiernos corazones. Una obra cinemática única, llena de alegría y emoción. Repleta de audacia y pudor. «El Club de las Muchachas» tiene por máximos intérpretes a la lindísima Danielle Darrieux al frente de 150 adorables «pepillitas» y un sólo hombre, vestido de mujer.

El viernes, por ningún concepto, por ningún motivo debe usted dejar de ver a Joe E. Brown («Bocaza») en «El Campeón de Polo», su más chispeante creación.

EL ULTIMO CONCIERTO DE LECUONA EN EL ALKAZAR

Se agotan por momentos las localidades para el concierto que ofrecerá el genial compositor Ernesto Lecuona en el «Alkázar», el domingo 4 de abril, a las 10 en punto de la mañana. Este recital, que será el único que en el presente año nos brindará el eminente músico, ha de causar sensación por la calidad del programa que se combina.

Estrenos que se ofrecerán: De Lecuona, escucharemos «No me vuelvas a besar», «Te quiero siempre», «Besos», «Ilusión», «¿Dónde estás?», «Yo quisiera amarte», «Muñeca de cristal», «Mírame otra vez» y «Tus ojos y tu boca». Del propio compositor, con versos de la poetisa de América, Juana de Ibarbourou, se estrenarán las canciones que llevan por título: «Señor jardinero», «Balada de amor», «Señora Luna», «Canción del amor triste» y «Mujer».

De Ernestina Lecuona anuncian los programas el estreno de «Dulce anhelo» y «Tus besos de pasión». Por su parte, Sarita Justiz ha compuesto una bella canción titulada «Eres»...

Los intérpretes de este concierto, que hará época, por la calidad y cantidad de estrenos que se anuncian, serán Rita Montaner, Hortensia Coalla, Tomasita Núñez, Zoraida Marrero, Graciela Santos, Mercedes Menéndez y Margarita Díaz, esta última bella y notable cantante que por primera vez se presenta en un escenario.

Para ser interpretadas por la Orquesta de la Habana y piano, el máximo compositor cubano ha compuesto «Rapsodia argentina» y «Mosaicos de carnaval». La primera está dedicada a la República Argentina y la segunda ha sido compuesto con temas de las comparsas que figuraron en las pasadas fiestas carnavalescas.

Como solistas actuarán: Ernesto Lecuona (pianista), Virgilio Diago (violinista), y Roberto Ondina (flautista).

Lecuona, además, nos ofrecerá la interpretación al piano de tres grandes obra sclásicas.

Las localidades a los precios de $1.00 las lunetas numeradas; 80 centavos las butacas numeradas; 60 centavos sin número y 30 centavos la tertulia, pueden adquirirse en la contaduría o separarse por el teléfono A-6869.

A LAS 12: «LOS HERMANOS SIAMESES» EN EL MARTI

Como de costumbre, inicia hoy desde la 1.30 sus actividades el escenario «Martí», exhibiendo dos soberbias producciones: «El demonio es un pobre diablo», interpretada por el niño Freddie Bartholomew, y «Cuando una mujer se empeña», cartones, comedias y revistas completan el programa cinematográfico. Hoy habrá 3 grandes shows: a las 3, 5.30 y 10 de la noche, subiendo al palco escénico el precioso apropósito de palpitante actualidad «El truco del vidrio molido», de Castell, interpretado por José Luis López, Garrido, Piñero, Alicia Rico y Candita Quintana. En los shows de 3 y 5.30 se presenta la orquesta «Sevilla Biltmore» y en el de las 10 la de los Hermanos Romero. Los shows se trasmiten por radio. Sólo 20 cts. vale antes de las 6 30 y 30 cts. después. Tertulia 10 cts. antes de las 6.30 y 15 cts. después. Niños, 15 cts. Y a las 12 de la noche grandiosa función extraordinaria, pre-estrenándose la soberbia cinta «Vírgenes de Bali». En Bali la luna de miel antecede al matrimonio...! Allí todas las novias son raptadas antes del matrimonio y se dejan raptar tan pronto se enamoran. Bali es una isla encantada. Es el paraíso del amor. En la escena otro pre-estreno, «Los hermanos siameses», de Castell y Sadjar, donde actúan Alberto Garrido y Federico Piñero, unidos por la cintura. Graciosísima... También un gran fin de fiesta, actuando la magnífica tiple Hortensia Coalla, quien ofrecerá lo más selecto de su repertorio; Alicia Rico, Juana María Salvi, Gloria y Arturo. Sorpresa 1937, acompañamiento a cargo de la Orquesta de los Hermanos Romero. Entre el público se sortearán 10 papeletas para la rifa de una casa. Sólo 40 cts. costará la entrada a luneta y butaca 15 cts. Mañana, gran tanda infantil a las 10 de la mañana, como homenaje a Betty Boop.

GACETILLAS

FAUSTO: «LA MUCHACHA DE PARIS». 20 Y 30 CTS.

Hoy y mañana, últimos dos días del teatro FAUSTO. ¿Motivos de este final de temporada? Muy halagüeños: en el lugar que hoy ocupa el teatro FAUSTO, preferido durante muchos años por nuestra sociedad, va a ser construído un moderno y lujoso teatro que superará, con creces, todas las aspiraciones del público.

Para terminar brillantemente su actual temporada, la empresa del «Fausto» ha confeccionado un programa valiosísimo. Lo integran «La muchacha de París» (That girls from Paris), con Lily Pons, Gene Raymond y Jack Oakie en sus principales papeles; y «Perdidos en el espacio» (Without Orders), por Robert Armstrong y Sally Eilers. Ambas producciones pertenecen al staff de la R. K. O. Radio.

«La muchacha de París», que será exhibida en los turnos de las 3.30, 6.30 y 9.30, es una magnífica superproducción que, sin apartarse de las líneas de una deliciosa comedia, brinda bellas oportunidades a la magnífica cantante Lily Pons para lucir sus envidiables facultades. Entre las partituras musicales que Lily Pons nos brinda en «La muchacha de París», se destacan el aria de «El barbero de Sevilla», la famosa Tarantella y el vals «Danubio azul».

«Perdidos en el espacio», que se exhibe en los turnos de las 2, a las 5 y a las 8.20, es un bello exponente de la pericia y fidelidad de los aviadores comerciales que, esclavos de su deber, se olvidan hasta de sus propios sentimientos.

Los precios fijados para hoy en el FAUSTO son bien populares: 20 centavos antes de las 6.30 y 30 centavos después de dicha hora.

AUDITORIUM: «LA TENTACION DE LA MODELO». (Matinée)

Hoy, Sábado de Gloria, el AUDITORIUM comienza su función a la 1.30 con matinée extraordinaria, en la que figura como película principal «La tentación de la modelo», la divertidísima y original producción de la R. K. O. Radio, donde nos deleita nuevamente con su magnífico trabajo una de las más populares parejas de la pantalla, Gene Raymond, el favorito rubio de platino, y la seductora rubia Ann Sothern. También actúan tres ases de la risa, Helen Broderick, Eric Blore y Erik Rhodes, exhibiéndose también en la referida matinée la sensacional película de la Universal, «Travesía trágica», por James Dunn y Jean Rogers, comedia, cartón en colores y revista. En la tanda elegante de 5.15, «La tentación de la modelo». Por la noche, a las 9, ha sido cedido el teatro para el Club Rotario de la Habana.

Mañana: gran matinée a la 1.30, con «La tentación de la modelo», «Travesía trágica», episodio número 5 de la serie «La mano que aprieta», cartón en colores, comedia y revista. A las 5.15, «La tentación de la modelo». A las 8.30, «Travesía trágica». El lunes: día de moda. Regio preestreno en Cuba de la formidable y supersensacional producción extraordinaria de los Artistas Unidos, «Sólo vivimos una vez» (We only live once) la monumental interpretación de Silvia Sidney y Henry Fonda. La crítica mundial aclama «Sólo vivimos una vez» como película de «cinco estrellas», el máximo calificativo en la industria cinematográfica. El martes, «Amor a toda máquina». El jueves primero: el máximo as de la risa, Joe E. Brown (Bocaza) en el más grande éxito de todos los tiempos, «El Adivino».

PAYRET HOY
EXITO TRIUNFAL de la NUEVA PELICULA
de Selecciones CAPITOLIO
LA MILLONA
TODO UN POEMA de AMOR MATERNAL
con
LINA YEGROS
Carmen RODRIGUEZ - Ramon de SENTMENAT
Una LUCHA entre ANGELES y DEMONIOS!
20¢ hasta las 6½ Despues 30¢

GRAN ESTRENO! en CUBA!
RADIO CINE HOY!!
AFA presenta a Angel MAGAÑA y Rosita CONTRERAS en la superproducción ARGENTINA
"CADETES de SAN MARTIN"
Un EMOCIONANTE CONFLICTO entre el DEBER, el HONOR y la AMISTAD JUNTO a un TIERNO IDILIO de AMOR!!
Hasta las 6½ 20¢ Después 30¢

UNA COLOSAL MATINEE DESDE LAS 2 EN EL ENCANTO

Hoy, por ser Sábado de Gloria, la Empresa de este elegante teatro ha combinado una formidable función, que comenzará a las 2 en punto, con dos extraordinarios estrenos de la 20th Century Fox y un gran debut en la escena. ¿Usted quería emoción?... Pues, ahí la tiene... por toneladas en «Optimista dinámico». ¿Si usted lo que busca es emoción y risas?... ¡Prepárese!... La vida aventurera de los buzos que reparan los cables submarinos... El desprecio al peligro del eterno optimista que no retrocede ante nada. Una película que impresiona hondamente y a la par hace soltar el «millón de carcajadas». Son sus intérpretes: Brian Donlevy, Helen Wood, Glenda Farrell y Norman Foster. El otro estreno es el hit de la temporada «Mujeres enamoradas», brillantemente interpretada por siete estrellas favoritas: Simone Simon, Loretta Young, Janet Gaynor, Constance Bennett, Don Ameche y el nuevo ídolo Tyrone Power. En turnos elegantes de 5.30 y 9.30 se presentarán los famosos cancioneros mexicanos «Los Cuates Castilla», con lo más granado y selecto de su brillante repertorio. «Optimista dinámico» comenzará a exhibirse exactamente a las 2.13, 4.59 y 8.31; «Mujeres enamoradas» a las 3.22, 6.51 y 10.23, y «Los Cuates Castilla» actuarán a las 6.21 y 9.53. Los precios para hoy: 40 centavos de 2 a 6.30 y 50 centavos después. Niños, a todas horas 20 centavos.

Mañana, desde la una, formidable matinée con este mismo programa.

Un jefe de gangsters dijo: «¡Elimínenlo!»... pero nadie fué capaz de enfrentarse con James Cagney en «Un gran tipo», primera super producción de la Gran National en que reaparece el ídolo de todos los públicos. Un argumento dinámico, James Cagney más grande...! Más fuerte...! Y más impetuoso que nunca...! Y por si esto fuera poco y para completar el mejor programa de los últimos diez años, Nueva Universal presenta otro estupendo estreno, «Ella es peligrosa», el drama más fuerte del año, con Tala Birell, César Romero y Walter Pidgeon. ¡No se alterarán los precios!

NACIONAL: «LA TENTACION DE LA MODELO». 30 Y 40 CTS.

Exito rotundo, sin precedentes, obtuvo ayer en el «Nacional» el estreno de la «R. K. O. Radio» «La tentación de la modelo», en la cual triunfa rotundamente la pareja ideal que forman Ann Sothern y Gene Raymond. Vuelve a exhibirse hoy en los turnos de la 1.30, 4.15, 6.55 y 10.00 p. m. Se completará el programa de hoy con otra gran producción R. K. O. Radio: «La mujer fantasma», con Gloria Stuart en su role central, que será exhibida en los turnos de las 2.40, 5.30 y 8.30. Además, el documental gráfico «Guatemala», la graciosa comedia de Edward Kennedy «El veterano» y el último noticiero de la «Paramount».

Los precios fijados para la función de hoy son a base de 30 centavos la luneta antes de las 6.30 de la tarde y 40 centavos después de dicha hora.

«La tentación de la modelo», (Smartest girls in Town) es el romance de una mujer que quiere casarse con un millonario; y de un millonario que quiere, a su vez, casarse por amor. Ambos consiguen su objetivo en un doble triunfo, porque ella se casa con un hombre que tiene millones y ama delirantemente, y él, con una mujer, que creyéndole pobre, lo acepta como marido.

Mañana: grandiosa matinée desde la 1 con «La tentación de la modelo» y «La mujer fantasma».

El lunes: un gran estreno de los Artistas Unidos: «Sólo vivimos una vez» (You only live once), con Silvia Sidney, Henry Fonda, Barton McLane y Jean Dixon en sus roles principales.

«Sólo vivimos una vez» es una película plena de emoción, acción e interés humano. Las situaciones culminantes se suceden sin interrupción, terminando con la caza de un hombre en la que se han injertado las más escalofriantes escenas.

El día 1: «El adivino», la primera gran película para la R. K. O. Radio del inimitable Joe E. Brown.

MARTI: A LAS 12 DE LA NOCHE: «VIRGENES DE BALI»

Esta noche, a las 12, se celebrará, en el radio escenario «Martí» una grandiosa función extraordinaria, pre-estrenándose «Vírgenes de Bali». A ocho grados al sur del Ecuador, donde las mujeres tienen más temperatura que la naturaleza, y hay dos para cada hombre. Allí, donde la civilización no ha puesto aún cortapisas al amor y se vive en perpetua primavera, rodeado de las mujeres más bellas del Lejano Oriente, es donde se desarrolla «Vírgenes de Bali», explicada toda en castellano. En la escena otro soberbio pre-estreno, «Los hermanos siameses», de Castell y Sadjar, donde aparecen Garrido y Piñero, unidos por la cintura. Despampanante... Una tonelada de pimienta y gracia. En el fin de fiesta actuará la gran tiple cubana Hortensia Coalla, Alicia Rico, Juana María Salvi, Gloria y Arturo, Sorpresa de 1937. El acompañamiento a cargo de la Orquesta de los Hermanos Romero. Sólo 40 cts. vale la entrada y 15 cts. tertulia.

MAÑANA SE CELEBRARA LA «FIESTA DE LOS MUÑECOS» EN EL TEATRO ALKAZAR

Grandiosa por todos conceptos resultará «La Fiesta de los Muñecos» que se celebrará mañana, domingo, a las 10 de la mañana, en el teatro «Alkázar». Son muchos los atractivos que figuran en el programa. En primer término se exhibirán preciosos cartones en colores de Mickey Mouse, Scrappy, el Pato Donald, Pluto y otros. Y después se presentará la Compañía completa de títeres que dirige Sunic. Se trata de un espectáculo novedoso y pleno de interés para los niños. Son pequeñas comedias interpretadas por muñecos. Entre ellos se destaca Pinocho, la Pata Susana, el Pato Pascual, Doña Catuca y otros. Subirán al palco escénico: «El Pato Desesperado» o «Guerra contra los Tomates», «El Inquilino Astuto», «El Paseo del Malecón» y diálogos callejeros. Espectáculo pleno de colorido y sabor local. Una tonelada de gracia. Dos horas en el reino de la risa. Sólo 20 cts. pagarán los niños y 30 centavos los mayores. No falte.

TROPICAL FILMS de CUBA presenta a
RAMON PEREDA · ADRIANA LAMAR · CHATO ORTIN · J. MARTINEZ CASADO · RENE CARDONA · MANOLO NORIEGA
CONSTELACION de ESTRELLAS en la colosal producción
"MALDITAS SEAN las MUJERES"

CARTEL DEL DIA

POR LOS TEATROS:

PRINCIPAL: A-6737. A las 5 y 30 y 9 y 30: «La condesita y su bailarín».

POR LOS CINES:

CAMPOAMOR: A-7054. A todas horas: «Adolescencia», «Treve» y debut de la revista musical «Tam Tam».
ALKAZAR: A-6869. A todas horas: «Reunión de corazones», «Milagro de cuatro días», comedia y revista.
ENCANTO: M-6055. A todas horas: «Mujeres enamoradas», «Optimista dinámico» y presentación de Los Cuates Castilla.
NACIONAL: A-6700. A todas horas: «La tentación de la modelo», «La mujer fantasma» y comedias.
FAUSTO: A-6800. «La muchacha de París» y «Perdidos en el espacio»
AUDITORIUM: F-4555. «La tentación de la modelo» y «Travesía trágica».
PAYRET: A-7157. «La millona» e «Ilusiones que vuelven».
RIVIERA: F-2040. «Mujeres enamoradas» y «Milagro de cuatro días».
TRIANON: F-2403. «Amor a toda máquina» y «Al margen de la ley».
RADIO-CINE: M-1407. «Cadetes de San Martín» y «Bajo el puente».
NEPTUNO: M-1515. «Las insaciables de 1937» y «Contante y sonante».
MARTI: M-2724. «El demonio es un pobre diablo», «Cuando una mujer se empeña» y números de variedades. A media noche: «Las vírgenes de Bali» y variedades.
ROXY: F0-3255. «La carga de los 600» y «Locuras de estudiantes».
RIVOLI: F0-1130. «Amor bajo el fuego» y «Canta, bandolero, canta».
REINA: M-2272. «Amor bajo el fuego» y «El pequeño lord».
RIALTO: M-1831. «Don Quijote del Altillo« y «La dicha».
LARA: M-2421. «La escapada fatal» y «Los nuevos gladiadores».
PRADO: M-4817. «El conde de Montecristo» y «Cortesanas modernas».
VERDUN: A-9206. «Don Quijote del Altillo» y «Contante y sonante».
ACTUALIDADES: M-5575. «Don Quintín el Amargao» y «Canta y no llores».
ESMERALDA: M-4080. «La dominadora», «La misión secreta» y episodio.
LIRA: M-4474. «Ramona», «Cartas a un ídolo» y episodio.
MAJESTIC: M-4477. «Princesita de arrabal» y «Bajo el puente».
FLORENCIA: U-6758. «Arco iris sobre el río» y «La segunda esposa».
OLIMPIC: F-6263. «La carga de los 600» y «El mujeriego».
VEDADO: F-3128. «El demonio es un pobre diablo» y «Cuando una mujer se empeña».
TOSCA: I-3099. «Mi esposa americana» y «La indeseable».
MODERNO: X-1305. «Amor bajo el fuego» y «Acusada».
NORMA: X-2120. «La esposa de su hermano», «El reverso de la medalla» y episodio.
WILSON: U-5863. «Dormitorio para señoritas» y «Dinero del cielo».
MAXIM: U-7049. «La dominadora», «Rivales eternos» y episodio.
INGLATERRA: M-5527. «Dormitorio para señoritas» y «Dinero del cielo».
CUBA: M-9796. «Princesita de arrabal» y «Retribución merecida».
SALON ROJO: M-4794. «Princesita de arrabal» y «Esposa anónima».
UNIVERSAL: (Egido y Monte). «La escapada fatal» y «El último saltedor».
BELGICA: A-9128. «La condesa de Montecristo» y «Oro maldito».
VIOLETA: M-3238. «La condesa de Montecristo» y «El rayo invisible».

VEASE más GACETILLAS en la página DIEZ

M.E.C.D. 2016

...revista con el gran ...ductor cinemato-...fico, Mr Joseph M. ...nck, en Varadero

POR WALTER BLOMQUIST

...mos siempre toda persona-...dora donde quiera que ésta ...ro tenemos que confesar, que ...especial interés en enfren-...con uno de los más poderosos ...es en el mundo cinemato-...Joseph M. Schenck, que nos ...cionado el encanto del ho-...Shirley Temple, que nos ha so-...con el inimitable intérpre-...famoso detective oriental ...Chan, Warner Oland, cuyo ...dad entre los aficionados del ...reconoce fronteras; que nos ...do un Frankenstein en Boris ...y nos ha divertido con Eddie ...que ha encendido los cora-...femeninos con Clark Gable, ...Baxter, Ronald Colman, Ro-...Taylor y muchos otros galanes; ...hecho brillar estrellas de pri-...magnitud como Simone Simon, ...Young, Ann Sothern, Cons-...Bennett, Bárbara Stanwick, ...Loy, Janet Gaynor, Madelei-...Dionil y otras tantas; que nos ...sorprendido los Quintuplos Dionne ...con su última cinta «Una en ...millón», nos deleita con el arte ...de la princesa del hielo, So-...Toda esta aristocracia ...cinematográfica... pertenece a la ...Twentieth Century Fox que prosigue ...su marcha triunfal como líder en el ...de la cinematografía, respal-...no sólo por los mejores artis-...sino por los mejores directores y ...los grandes productores, tales ...como Joseph M. Schenck y Darryl ...

...estas creaciones fantásticas ...obras están virtualmente bajo ...control de Mr. Schenck, quien al ...ejercer este mecanismo pro-...ejerce una influencia extra-...sentida en toda la faz de la tierra ...haciendo así, poderosamente a ...través de la mente humana a través ...de las alegrías y sufrimientos que ...revivir los personajes de las pe-...Por todo esto, al tener noti-...de que Mr. Schenck se encon-...en la Habana quisimos entre-...pero, ya era tarde, se ha-...embarcado en su yate «Caroline» ...Sin embargo, no por eso ...de desistir de nuestro em-...por lo cual nos encaminamos ...donde este magnate se en-...

...llegar a Varadero encontramos ...Schenck gozando de la magní-...cubana y del sol tropical ...que dice—emana salud y fuer-...después de unas frases de pre-...y expresar el objeto de ...visita el mago de las pelícu-...mañanas nos invitó a ir a bor-...su yate, lo cual, aceptamos con ...para así poder contemplar de ...la embarcación y tener opor-...de platicar con él a solas. ...nos lleva velozmente ha-...Caroline». Con nosotros están ...de los amigos de Mr. Schenck ...acompañan en este viaje de ...y descanso. Subimos todos a ...y nos invita a sentarnos ...se ausenta por unos mo-...Desde donde estamos senta-...podemos observar el confort que ...por todas partes... Cierta-...que es un lugar ideal para pa-...vacaciones... especialmen-...en este rincón del globo lla-...Varadero, casi olvidado en es-...invernales.

...instantes después regresa ...Schenck que amablemente se ...a satisfacer nuestra curiosi-...periodística.

...hacerle algunas pre-...—comenzamos—en beneficio ...lectores, siempre deseosos ...algo acerca de los crea-...dores de la «Meca del Cine», la propulsora de este arte maravilloso que nos hace sentir más fuertemente las palpitaciones de la vida y nos hace más bella la existencia interrumpiendo la monotonía cotidiana.

—Pues bien, aquí estoy para contestar su interorgatorio.

—¿Cuál es su país natal?

—Aunque nací en Rusia y mis abuelos procedían de Alemania, realmente, me considero y siento norteamericano.

—¿Cuándo comenzó a actuar como productor de películas?

—Fué allá por el año 1916, casi en la infancia de la cinematografía, que hice la primer película y desde entonces he continuado sin interrupciones mi labor.

Meditamos sus palabras... de cómo un genio puede en Hollywood hacerse no sólo multimillonario sino también conocido en el mundo entero. Estamos realmente frente a un hombre de una carrera espectacular.

Y proseguimos:

—¿Qué clase de libros prefería usted leer en su niñez?

—Prefería los de grandes aventuras, pero sin embargo, leía todo lo que me venía a la mano.

¡Cuán interesante sería ahondar los factores principales que han predestinado a este hombre a tantos éxitos! ¿Será el destino, como algunos creen, o acaso, sus dotes y habilidad personal? Esta carrera vertiginosa hacia las cumbres más altas de la vida humana parece más bien un cuento de hadas o algún incidente de las «Mil y una noches», pero he aquí, frente a nosotros a una personalidad que ha vivido las leyendas que tanto admiraba en su infancia. No hay duda. Posee el hombre un lugar privilegiado en la naturaleza entre las infinitas especies vivientes por su capacidad de acometer hazañas inconcebibles...

Imaginemos al pequeño Joseph M. Schenck entre sus libros de aventuras infantiles rodeado de un mundo hostil, indiferente, apático y estático a toda innovación como era el Imperio Zarista y comparémoslo con su vida actual plena de éxitos y realizaciones... Exalta el ánimo admirar una vida así en perspectiva. Despierta más fe en los destinos de la humanidad.

—¿Cuáles son sus impresiones acerca de Cuba?

—Puedo decirle, que siempre que he podido he venido a esta tierra encantadora, tan benigna en todo sentido y tan exótica a la vez. Además, está a las puertas mismas de los Estados Unidos y mire allí—señalando la costa de Varadero—¿dónde se puede encontrar un lugar más bello y más apropiado para los baños de sol y de mar?

En nuestra plática se refiere Mr. Schenck a sus visitas a los países escandinavos de cuya vida artística es un gran admirador. Entre las estrellas que cuenta su empresa se hallan varias escandinavas como, por ejemplo, Warner Oland, Jean Hersholt y Sonia Henie.

—¿Ha vuelto usted a Rusia después de la Revolución?—preguntamos de pronto.

—Visité Moscú en 1927 y hasta he vendido algunas películas a la Unión Soviética.

—¿Habrá películas de competencia entre Moscú y Hollywood?

—No, de ninguna manera. Las películas soviéticas son demasiado doctrinarias...

—¿Cuál es el futuro de las películas en colores?

—Las películas en colores sólo se pueden utilizar en ciertas y determinadas producciones, cuando se quiere hacer resaltar la belelza de alguna cosa; pero no podrán predominar porque los colores le restan fuerza a la trama del argumento...

La prueba de un crimen

MATANZAS, marzo 26, DIARIO, Habana.—En un pozo cercano a la residencia del detenido Francisco Bravo, la policía ocupó el pantalón con manchas de sangre que aquél arrojó en el citado pozo, según declaró, después de cometido el crimen.—Lovio, Corresponsal.

ORQUESTA FILARMONICA

76 Profesores — Director: Amadeo Roldán

PROGRAMA

I

Obertura y Bacanal, "Tannhauser" (versión de Paris) — Wagner
"La Walkyria" — Wagner

II

* "Motivos de Son" — Roldan
* Danza Negra — Roldan
El Milagro de Anaquillé — Roldan
Misterio Afro-cubano

* Primera audición

HORA: 10½ a. m.
LUNETA 0.80 BALCON 0.20
AUDICIONES
SHERWIN WILLIAMS

MARZO 28 DOMINGO

Teatro AUDITORIUM

CRONICA HABANERA

DE DIAS

Una de las más bellas y encantadoras señoritas de la última promoción social está de días en la festividad de hoy.

Trátase de Gloria Mencía y Gómez, la lindísima hija del doctor Manuel Mencía y de su distinguida esposa Petronila Gómez.

Felicidades.

EN EL ENCANTO.—Gran día el de hoy en el aristocrático teatro «Encanto».

Como sábado de gala se ha combinado un programa grandioso que ha de llevar concurrencia extraordinaria.

Se exhibe la preciosa producción «Mujeres enamoradas» de original argumento que protagonizan cuatro estrellas favoritas: Simone Simón, Loretta Young, Janet Gaynor y Constance Bennett con el concurso de Paul Lukas, Don Ameche y el nuevo ídolo Tyrone Power.

También se estrena «Optimista dinámico» simpatiquísima super-produción por Brian Donlevy, Helen Wood y Glenda Farrell.

En las tandas de cinco y media y nueve y media debutarán en «El Encanto» los famosos cancioneros mexicanos «Los Cuates Castilla» que acaban de regresar de una brillante tournée por Europa.

Gran concurrencia llenará hoy el favorito teatro.

EN RIVIERA.—Se exhibe hoy en el concurrido cine Riviera del Vedado la interesante y original producción «Mujeres enamoradas» por Loretta Young, Simone Simon, Janet Gaynor y Constance Bennett, y Don Ameche, Tyrone Power y Paul Lukas.

Se completa el programa con «Milagro de cuatro días» por la nueva estrella Jeane Dante, y revistas y comedias.

GLORIA ASTUDDILLO

Una felicitación le llevarán estas líneas a la adorable señorita Gloria Astudillo y Canales que celebra su onomástico en la fecha de hoy, Sábado de Gloria.

EN EL AUDITORIUM.—Muy concurrido estuvo ayer el hermoso teatro Auditotrium con motivo de estrenarse la exquisita producción de la R.K.O. Radio titulada «La tentación de la modelo» por Gene Raymond, Ann Sothern, Eric Blore y Helen Broderick.

Hoy se repite esta cinta en las tandas elegantes, completándose el programa con «Travesía trágica» por Judith Barrett y William Cargan, que pasará por la pantalla en las tandas de cuatro y ocho y media.

Además la comedia «De contrabando» un cartón en colores y la Revista.

TEATRO FAUSTO.—Un magnífico programa ha escogido la empresa del teatro Fausto para los dos días últimos que permanecerá abierto este elegante coliseo que será transformado por completo.

Figuran en el mismo las exhibiciones de «La muchacha de París» simpática e interesante producción musical por Lily Pons, Gene Raymond y Jack Oakie y «Perdidos en el espacio» por Robert Amstrong y Sally Eilers.

También se exhibirán comedias, cartones y revistas.

DEL CLUB ROTARIO.—Mañana domingo, a las diez de la mañana, tendrá efecto en el teatro «Nacional», la apertura de la Conferencia Rotaria Regional del Caribe.

El doctor Sergio Herrera, presidente del Club Rotario de la Habana, nos envía atenta invitación para el acto.

Resultará muy lucido.

OPERADA.—En el Instituto Clínico de la Habana ha sido sometida a la operación de las amígdalas, la bella señorita Zeida Herrera.

Practicó dicha operación el doctor Pedro Manuel Souza, joven especialista, que tantos éxitos ha alcanzado.

Deseamos a la gentil paciente un rápido restablecimiento.

BAUTIZO.—Recibirá hoy las aguas bautismales, en la iglesia del Sagrado Corazón de Jesús, la lindísima Zonnia Rodríguez Jiménez, el encanto del hogar de los esposos Armando Rodríguez y Juana María Jiménez.

Se celebrará la ceremonia a las cuatro de la tarde y actuarán como padrinos el joven Luis del Pozo y Jiménez y la distinguida señorita Georgina Aymerich.

La linda Zonnia cumple también hoy dos años de edad.

Se verá, pues, con doble motivo, muy congratulada.

DEL CLUB JAIMANITAS. — Un gran baile está señalado para la noche de hoy en el Club Jaimanitas, conmemorando la festividad religiosa del Sábado de Gloria.

Una fiesta en honor de los socios y sus invitados que dará comienzo a las nueve y media de la noche amenizada por la orquesta del maestro Fernández y el sexteto Sinsonte de Oro.

A las diez y media se servirá un buffet supper.

Se bailará en la linda terraza.

(Continúa en la Pág. ONCE)

LOS PRECIOS FIJOS
REINA — AGUILA — ESTRELLA

presentan...

...la más primorosa colección de vestidos de verano... bellos modelos confeccionados primorosamente en telas de calidad. Como ejemplo de ello, ilustramos tres modelos en crepé de seda marcados a 4.00

Intervención de los tribunales en las huelgas

WASHINGTON, marzo 26. (AP).—La Secretaría del Trabajo Miss Perkins contestó hoy a las censuras que se le hicieron por un miembro del Congreso asegurando que «jamás puso en duda» la jurisdicción de los tribunales de justicias para entender en los casos de huelgas con ocupación de las fábricas.

En una carta dirigida al representante demócrata McCormack, dice Miss Perkins que «ningún funcionario del gobierno debe aconsejar la desobediencia» a las órdenes de los tribunales, pero agrega que las huelgas con ocupación de fábricas no indica «la existencia de un movimiento para desafiar a la ley».

McCormack, en un discurso que pronunció ayer en la Cámara, dijo: «Ti en lo pasado la Secretaría del Trabajo no ha meditado sus declaraciones, espero que en lo futuro será más cuidadosa al objeto de no hacer indicaciones que inciten a la desobediencia».

Miss Perkins dice en la carta a Mc Cormack que las declaraciones que hizo recientemente a los representantes de la prensa, han sido mal interpretadas, añadiendo que aunque «las consecuencias económicas» de las huelgas con ocupación de fábricas son iguales a las de otras huelgas —paralización de la producción, de los salarios y de las ventas— «las consideraciones que rodean a ese método son diferentes y ellas son las que convierten dichas huelgas en un grave problema».

PROCESADO EL QUE HIRIO DE UNA PUÑALADA EN CAIMITO A UN COMPAÑERO DE TRABAJO

En la mañana de hoy el Dr. Rodríguez Esquivel, Juez de Instrucción de Marianao, procesó con una fianza de mil pesos en causa por lesiones a Roberto Calleiro Acosta, obrero y vecino del central «Habana», en Caimito de Guayabal. En la noche del pasado 23, Roberto, al tener acalorada disputa con su compañero de trabajo Juan Acosta Armenteros, por estimar que le había sustraído un par de zapato, lo agredió con un cuchillo

Estado del Tiempo

Nota del mediodía del viernes:

En casi todo el Golfo de México hay débiles bajas presiones con centro en el extremo occidental sur. Hay también bajas presiones desde las Bahamas hacia el nordeste y norte, sobre el Atlántico, extremo oriental de los Estados Unidos y parte este del Canadá, siguiéndoles altas presiones desde un centro en Manitoba hasta los estados del golfo.

Pronóstico para hoy, sábado:

Probablemente buen tiempo. Poco cambio en las temperaturas; vientos del nordeste al sudeste, flojos a frescos. Pocas lluvias.—Observatorio Nacional.

Muñequitos en Colores

TODAS las TARDES!

AVANCE sirve diariamente a sus lectores un suplemento en colores.

AVANCE

Gran Diario de la Tarde

3 centavos el ejemplar

Los sábados, AVANCE ofrece ediciones extraordinarias con

8 páginas de muñecos en colores.
La Revista Rosa.
Una fotografía en colores de artistas del cine, impresa en fina cartulina en tamaño de 8 x 10,

Estas ediciones extraordinarias de los sábados se venden al precio de

5 centavos el ejemplar

DINERO CON GARANTIA DE JOYAS "LA PROTECTORA"
ANIMAS 45
TELEFONO M-1743
JOYAS, MUEBLES Y OBJETOS DE ARTE
LA CASA QUE HACE HONOR A SU NOMBRE

¡PRECIO REDUCIDO!

Ahora solo 10c

al tubo pequeño

PASTA DENTIFRICA PHILLIPS

la única pasta dentífrica que contiene más de 75% de Leche de Magnesia

"OMNIBUS DE CAMAGUEY"

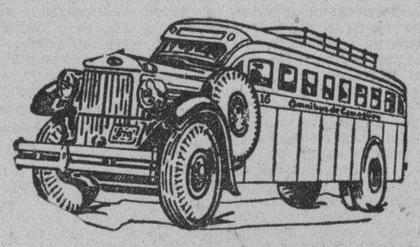

AVISO

REBAJA DE UN 20 % EN NUESTRA TARIFA

Como obsequio a nuestros favorecedores hacemos un 20% de descuento en nuestros precios, durante todo el mes de Marzo.

Utilice para viajar los mejores coches de Cuba equipados con

ASIENTOS RECLINABLES
FRENOS DE AIRE WESTINGHOUSE
PERSONAL EXPERTO

Informes en todas nuestras Estaciones y Agencias
HABANA: Salidas Hotel Pasaje. TFNO. M-1715 y M-4838.
SANTIAGO DE CUBA: Estrada Palma y Marina, Frente al Parque Céspedes.

SEGURIDAD -- CONFORT -- HORARIO FIJO

M.E.C.D. 2016

G A C E T I L L A S

TRIANON: EXITO DE «AMOR A TODA MAQUINA»

Otro gran éxito se anotará hoy este favorito teatro, en su sábado elegante, en este Sábado de Gloria, con las nuevas triunfantes exhibiciones de la magnífica superproducción titulada «Amor a toda máquina», la colosal interpretación que llevan a cabo tres populares figuras de la pantalla, tales como Joan Crawford, Clark Gable y Franchot Tone, cada uno ofreciéndonos la más perfecta creación del papel confiado «Amor a toda máquina» se exhibe en las tandas elegantes de 5.15 y 9.45. En el turno de las 8.30, la sensacional joya «Al margen de la ley», por John Mills y Lily Palmer. Precios: luneta tarde 30 centavos. Noche, 40 cts. Niños 20 cts. Tertulia, mayores 15 y niños 10 cts.

Mañana, matinée extraordinaria a la 1.30, con «Amor a toda máquina», «Al margen de la ley», la comedia «De contrabando», por Patsy Kelly, el cartón en colores «El boticario encantado» y revista Paramount. En las tandas elegantes de 5.15 y 9.45, últimas exhibiciones de «Amor a toda máquina. A las 8.30, «Al margen de la ley». El lunes, la R. K. O. Radio presenta a Gene Raymont con Ann Sothern y Helen Broderick, Erik Rhodes y Eric Blore en la magnífica película «La tentación de la modelo». El miércoles, programa todo a petición y a precios populares: «La muchacha de París», de Lily Pons y Gene Raymond, y la sensacional película «Bajo el puente», de Burgess Meredith y Margo. El jueves, dos grandes películas en un solo program: «Adolescencia», de Simone Simon, y «La Dicha», por Charles Boyer. El viernes: Artistas Unidos presentan a Silvia Sidney en su mejor película, «Sólo vivimos una vez».

PAYRET: «LA MILLONA» E «ILUSIONES QUE VUELVEN»

Hoy, Sábado de Gloria, anuncia un gran programa el teatro PAYRET. Siguen triunfalmente las exhibiciones de «La Millona», admirable película española, genialmente interpretada por esa maravilla de mujer que se llama Lina Yegros, y por el notable actor Ramón de Sentmenat. «La Millona» es un prodigio de emoción concentrada y honda. La nota patética se sostiene maravillosamente a lo largo del film, causando fuerte impresión en el público. Es una película que honra al cine español.

Con «La Millona» se exhibe hoy otra gran película: «Ilusiones que vuelven», interpretada magistralmente por Joan Marck y Frank Albertson. Un precioso cartón y un noticiario completan el programa. La función es continua desde las 2. Precios: 20 centavos los mayores antes de las 6 y media y 30 después de esa hora. Los niños, 15 y la tertulia 10 a toda hora.

El domingo, la mejor y más popular matinée de la Habana, a la una en punto, con un regio programa.

El viernes 2, se exhibirá en FAYRET una de las más deliciosas comedias de los últimos tiempos: «Amor a toda máquina», soberbiamente interpretada por tres glorias de la pantalla: Joan Crawford, Clark Gable y Franchot Tone. Pronto: Cadetes de San Martín».

NEPTUNO: «LAS INSACIABLES DE 1937»

Hoy se registrará un record de entrada en este teatro, po presentarse el deslumbrante espectáculo musical de la Warner. «Las insaciables de 1937», con Dick Powell, Joan Blondell, Glenda Farrell y las doscientas chiquillas más hermosas del Universo. Completa el programa la chistosa comedia titulada «Contante y sonante», con Ross Alexander y Beverly Roberts, y el episodio número 1 de la últradinámica serie «Roldán el temerario», titulado «El planeta amenazador». Los precios, 15 centavos de 2.30 a 6.30 y 20 centavos después. Niños, 10 centavos a todas horas.

Mañana, desde la una, la mejor matinée de la Habana. Venga tempranito.

El lunes, Elizabeth Bergner en el romance más alegre de Shakespeare, «Como gustéis», y la bellísima produc «Ausencia».

El miércoles, acción heroica, formidable conflicto guerrero, la producción épica más fuerte que jamás se haya producido, «La carga de los 600», con el ídolo máximo Errol Flynn, Olivia de Havilland, cientos de actores y más de 10 mil extras. Por muchos años que viva, jamás podrá olvidar esta maravillosa película.

ROXY: «LA CARGA DE LOS 600»

Un día de gran lleno ha de ser el de hoy en el elegante cinema ROXY, de 14 y Primera, en Almendares, con el estupendo programa de doble estreno, que anuncian sus carteleras. En función continua de las tres a las 8 y tanda de 8.30 a 11.30, se exhibirá primeramente un precioso cartón, el episodio 11 de la colosal superserie «Drummond el aviador» y el estreno de la divertidísima producción musical «Locuras de estudiantes», una película verdaderamente amena, interesante y sensacional. El Balboa, el nuevo baile que ha causado sensación en los Estados Unidos, es interpretado por Arline Judge, Betty Grable, Patsy Kelly, Dixie Dumbar, Jack Haley, los Yath Club Boys y Judy Garland. Por último, completando este programa monumental, estreno de la más formidable película épica del año, «La carga de los 600», un heroico momento de la historia inmortalizado por los protagonistas de «El Capitán Blood», Errol Flynn y Olivia de Havilland. Superando a todo cuanto el cinema ha creado, viene esta producción épica y monumental a ofrecer un vibrante momento de emoción inolvidable, con las escenas más intensas que se han producido. Precios: 15 centavos luneta hasta las 6.30, 30 centavos después; niños, 15 cts. hasta las 6.30, 15 cts. después. Tertulia familiar, 10 centavos por la tarde, 15 cts. por la noche.

RIVOLI: «Canta bandolero, canta» y «Amor bajo el fuego»

Gran matinée dedicada a todos los niños del reparto, celebra hoy el popular y simpático «Rívoli» del reparto La Sierra (FO-1130) con un programa muy atractivo: una chispeante comedia, un precioso cartón, la formidable cinta del oeste interpretada por el famoso cowboy Buck Jones que se titula «El Hijo del cuatrero» y la bonita producción «Canta, bandolero canta», que interpreta el famoso cantante Nino Martini. Los precios para esta matinée serán 15 centavos mayores y 10 centavos los niños. En la standas de 5 y 8.30: comedia, «Canta, bandolero canta», por Nino Martini y «Amor bajo el fuego», superjoya de original argumento que interpreta Merle Oberon. Precios 15 centavos por la tarde y 20 centavos por la noche los mayores, los niños a todas horas 10 centavos.

Mañana gran tanda infantil a las 10 de la mañana, exhibiéndose muchos cartones de los favoritos de los niños: Betty Boop, pato Donaldo, Popeye y otros. A las dos grandes matinées: cartón, comedia, una estupenda cinta de acción por John Wayne titulada «Tierras vírgenes» y «La indeseable», por John Howard y Gladys George. En las tandas: «Mi esposa americana», por Frances Lederer y Ann Sothern, y «La indeseable», por John Howard y Glady George.

REINA: «AMOR BAJO EL FUEGO» CON MERLE OBERON

Merle Oberon, Brian Aherne, Karen Morley, Terone Cowan y Henry Stephenson son los protagonistas de la grandiosa producción de los Artistas Unidos «Amor bajo el fuego», una historia de amor, guerra y revolución, plena de interés y acción. Una suprema creación del séptimo arte que mantiene al espectador intensamente interesado, pues la acción de qu eestán saturadas sus escenas no decaen un solo momento.

La acompaña la otra producción de la misma compañía titulada «El pequeño Lord», con Freddie Bartholomew y Dolores Costello, completando el programa una revista Paramount y una comedia en dos partes «Vaya una chica».

Todo esto es lo que anuncia para hoy el super cine «Reina», sito en Reina y Rayo, teléfonos M-2272 y M-4315, con los precios de costumbre a base d e15 centavos la luneta hasta las seis y media, y 20 centavos después; niños 10 centavos y la cómoda tertulia familiar 10 centavos a todas horas.

Mañana colosal matinée. El lunes «Reina Cristina» y «La prueba suprema».

RIALTO: «DON QUIJOTE DEL ALTILLO» Y «LA DICHA»

Un programa para todos los gustos anuncia hoy «Rialto». Los amantes del cine hablado en español se deleitarán con «Don Quijote del Altillo», una graciosa producción argentina, rica de colorido y de sabor típico, e interpretada por gran actor cómico Luis Sandrini. Los admiradores y, sobre todo, las admiradoras de Charles Boyer, el apuesto y romántico actor, gozarán a sus anchas con la mejor de sus creaciones: «La dicha», pintoresco conflicto entre un anarquista y una «vedette», que comienza con un disparo de revólver y termina con un flechazo de amor. Con Charles Boyer trabaja en esta película la estrella francesa Gaby Morlay.

El cartón «El corderito de María» y un noticiario Fox completan el programa, que va en función continua desde la 1 y 15 a los precios de 15 centavos los mayores antes de las 6 y media y 20 después. Niños 10 centavos a todas horas.

Mañana, grandiosa matinée a la una.

El lunes «Condenado a muerte», por Preston Foster y Ann Dvorak.

LARA: «LA ESCAPADA FATAL». 10 CTS.

Para conmemorar la festividad del Sábado de Gloria, ha combinado hoy un formidable programa la empresa del predilecto y elegante cine familiar «Lara», de Prado y Virtudes, con el teléfono M-2421, figurando en el mismo dos grandes estrenos.

Comenzando a las 2 de la tarde su función continua para terminar a las 11 y 30 de la noche se exhibe revista, comedia, estreno del formidable, escalofriante, colosal drama de pistoleros «La escapada fatal», con Bruce Cabot y Lewis Stone y estreno de la magnífica, original, grandiosa producción «Los nuevos gladiadores», con Bruce Cabot y June Travis.

Rige el popularísimo precio de 10 centavos la luneta. Entre y salga cuando quiera. No olvide que por este popular precio a diario se ofrecen en el «Lara» los mejores v más variados programas.

Mañana: Ritmo loco con Ginger Rogers y Fred Astaire, «El enemigo jurado», con Joseph Calleia, comedias y revista.

El martes: homenaje al favorito galán Robert Taylor con «Sublime obsesión» y «Cuando el amor muere».

PRADO: «EL CONDE DE MONTECRISTO». 10 CTS.

Para hoy sábado anuncia «Prado», el concurrido y elegante teatro de Prado y Trocadero un estupendo programa como todos los días por solo 10 centavos. Comenzando la matinée a las 2, y las tandas a las 5 y 8.15, con la alegre y divertidísima joya de la encantadora actriz Joan Blondell, titulada «Cortesanas modernas», y a petición una de las obras bellas que se han escrito de Alejandro Dumas, «El Conde de Montecristo», con Robert Donat y Elissa Landi. Completando el programa un gracioso cartón. Mañana estreno de Dolores del Río en el fuerte drama «Acusada», con Douglas Fairbank, Jr., y la deliciosa revista musical «Molino rojo», por Constance Bennet y Franchot Tone. Lunes el espectáculo de espectáculos «El signo de la cruz», por Fredric March, y el emocionante film «La amenaza». Martes «Mundos individuales», por Charles Boyer, y «Una mujer para dos», por Gary Cooper, Fredric March y Miriam Hopkings.

El miércoles la más original creación de Charles Laugthon «Enrique VIII y sus seis mujeres» y «La Ley de la sangre», por Clark Gable.

VERDUN: «DON QUIJOTE DEL ALTILLO»

Presenta hoy este elegante teatro de Consulado 120, teléfono A-9206, una de las mejores creaciones del cine argentino: «Don Quijote del Altillo», chispeante y divertida comedia interpretada por el más formidable cómico del cine español, Luis Sandrini. Además se exhibe la superatracción Warner «Contante y sonante», por Ross Alexander. Completando el programa con un noticiario, un cartón y una variedad.

Los precios como siempre 15 centavos antes de las 6.30 y 20 centavos después. Niños y la tertulia con butacas 10 centavos a todas horas.

Mañana este mismo programa. El lunes «Amor bajo el fuego», por Merle Oberon, y «Mujer, marido y amante».

LOS NIÑOS Y EL MONO EN EL VERDUN

Monumental será la función que se llevará a efecto el domingo 4 de abril a las 10 a. m., en el teatro «Verdún», de Consulado 120, teléfono A-9206.

Entre las inumerables sorpresas que prepara para este día el Kansas City Club, podemos citar algo sorprendente, algo que hará sensación entre la prole infantil como lo es el sorteo entre los concurrentes a esta función de un simpatiquísimo monito denominado Pipito, célebre por sus actos malabaristas y cariñosos, es tan manso que puede jugar con un recién nacido, además se repartirán entre todos los niños figuras de Mickey Mouse, el Gato Félix, el Pato Donald Horacio, Cocoliso, etc.

En la pantalla un sin fin de cartones de los más destacados actores de la tinta, y como si todo esto fuera poco la más divertida cinta cómica que se ha exhibido hasta la fecha.

No deje de llevar a sus niños a esta regia función en el aristocrático teatro «Verdún», pues sólo pagarán 20 centavos con derecho a todos estos atractivos.

ACTUALIDADES Y ESMERALDA: REGIAS PRODUCCIONES

Dos regias películas forman el colosal programa que hoy Sábado de Gloria ofrece a sus asiduos el predilecto y céntrico cine familiar «Actualidades», de Monserrate 8 y 10. Comenzando a las 2 de la tarde su función se exhibe revista, comedia, estreno de la preciosa, regia, extraordinaria producción toda en español «Don Quintín el Amargao» con Ana María Custodio y estreno de la preciosa, regia y original joya musical «Canta y no llores» con «Al Jolson y Sybil Jason. Mañana: «María Estuardo, Reina de Escocia», «Burbujas de Champán», comedia, cartón y revista.

Un grandioso programa ha combinado para hoy, el favorito y coquetón cine familiar «Esmeralda» de Monte y Antón Recio. En matinée a las 2:00, tanda a las 5 y nocturna a las 8:15, se exhibe revista, comedia, estreno de la preciosa y regia producción «La dominadora» con Rosalind Russell y John Boles; estreno del emocionante y sensacional drama del oeste «La misión secreta» con Charles Starret y los episodios 5 y 6 de la super-serie: «Entre salvajes y fieras», estrenando 2 episodios todos los sábados. Mañana: «El bruto magnífico» «Cara de esfinge», episodios, comedia y cartón.

LIRA: «RAMONA» Y «CARTAS A UN IDOLO»

Un maravilloso programa anuncia para hoy, Sábado de Gloria, el favorito y confortable cine familiar «Lira», de Industria y San José, con el teléfono M-4474, tan favorecido a diario por las familias.

Hoy, comenzando su función continua a la 1 y 30 de la tarde se exhibirá revista, comedia, estreno de la preciosa, regia, maravillosa joya cinematográfica toda en colores naturales «Ramona» con la bella actriz Loretta Young y el nuevo galán Don Ameche, estreno de la magnífica, colosal producción de original argumento «Cartas a un ídolo» con Polly Rowles y Henry Hunter y el episodio 99 de la emocionante super-serie «Drummond el aviador».

Mañana: otro grandioso programa con revista, comedia, episodio, «Conflicto» y «Ramona».

MAJESTIC: «PRINCESITA DE ARRABAL»

Dos cañonazos hoy en el coquetón teatro «Majestic» de Consulado 116, con el teléfono M-4477, dos super-producciones, el mejor programa comenzando a las dos de la tarde, con un noticiero Paramount, la monumental super-producción de un argumento conmovedor, lleno de situaciones alarmantes que lleva por título: «Bajo el puente» o «Yo vengaré a mi padre», una joya altamente emocionante, y como complemento la grandiosa joya de la incomparable estrella infantil Shirley Temple que lleva por título: «Princesita de arrabal» el compendio cinematográfico más encantador y sublime de la genial estrella magna infantil de Hollywood. Los precios que rigen son: hasta las seis y media de la tarde, luneta o preferencia 15 centavos después 20 centavos luneta o preferencia. La comodísima tertulia con magníficas butacas 10 centavos a todas horas.

Mañana: «Yo vengaré a mi padre» y «Princesita de arrabal» por Shirley Temple.

Pronto: «El pobre Pérez» (en español), Dormitorio para señoritas», Simone Simon, «La dicha» por Charles Boyer.

FLORENCIA: «ARCO IRIS SOBRE EL RIO»

«Florencia», el concurridísimo y elegante cine sito en San Lázaro y San Francisco, con el teléfono U-6758, ofrece hoy, Sábado de Gloria un grandioso programa a sus muchos asiduos.

En función continua de 2 a 11 y 15 de la noche exhibe revista, una jocosa comedia, estreno de la preciosa, regia, extraordinaria joya musical: «Arco Iris sobre el Río», con el pequeño niño, tenor de 8 años Bobby Breen y Allan Donway y estreno de la magnífica, original y regia producción «La segunda esposa» con Gertrude Michael y Walter Abel.

Precios: mayores 15 centavos hasta las 6 y 30 y 20 centavos después. Niños a todas horas 10 centavos.

Mañana: «Contrabando humano», «Arco Iris sobre el Río», comedia.

El jueves: «El club de los suicidas» con Rosalind Russell y Robert Montgomery.

OLIMPIC: «LA CARGA DE LOS 600»

«Olímpic», en Línea y B, en el Vedado, con el teléfono F-6263, de la cadena Alvarez-Hernández.

Hoy, Sábado de Gloria, monumental programa. Gran tanda a las 4 y 25 de la tarde y soberbio turno a las 8 y 30, con divertido cartón, «Aves de Hawaii» y la preciosa y original cinta «El mujeriego» con Margaret Lindsay y el dinámico actor Jamse Cagney.

En los turnos elegantes de 6 de la tarde y 9 y 45, de la noche, revista semanal y regio pre-estreno de la inmortal y grandiosa obra de soberbio argumento «La carga de los 600» creación genial Errol Flynn, Olivia de Havillan, Carroll Nash y 10,000 extras.

El espectáculo más extraordinario que ha realizado el cine. Escenas desconocidas hasta ahora han sido copiadas de la historia con vigorosos trazos e intensidad dramática sin precedentes. Vea hoy «La carga de los 600».

Precios de primer turno para hoy: mayores 20 centavos en la tanda y 30 centavos por la noche. Los niños 15 centavos y la tertulia 10 centavos a todas horas.

Mañana: comedias, episodio de «Las aventuras de Frank Merriwell», «La carga de los 600» y otras.

VEDADO: «EL DEMONIO ES UN POBRE DIABLO»

«Vedado», en la calle B, entre 27 y 29, en el Vedado, con el teléfono F-3128, de la cadena Alvarez-Hernández.

Hoy ofrece este confortable y elegante cine un monumental programa, exhibiéndose en las tandas de 5 y 9.45 el precioso cartón «El hábito hace el monje» y estreno de la formidable, grandiosa, regia super joya cinematográfica de interesante argumento «El demonio es un pobre diablo», creación de los pequeños actores Freddie Bartholomew y Jackie Cooper.

A las 6.30 y 8.30 se exhibirá revista y estreno de la magnífica, original y muy interesant eproducción «Cuando una mujer se empeña», con Florence Rice y Stuart Erwin.

Precios: mayores 15 cts. en la tanda y 20 cts. por la noche. Los niños y la tertulia 10 cts. a todas horas.

Mañana: matinée a la 1, tanda y noche con revista, comedias, episodios de «El caballero fantasma», «El demonio es un pobre diablo» y otras.

TOSCA: «Mi esposa americana» y «La indeseable»

«Tosca», en 10 de Octubre, 541, entre San Francisco y Concepción, en la Víbora, con el teléfono I-3099, de la cadena Alvarez-Hernández.

Muy bellísimo programa ofrece hoy, Sábado de Gloria, este favorito cine, pues en tanda a las 5 y nocturna a las 8.30 exhibe revista semanal, la jocosa comedia «Así es la vida», estreno de la magnífica, regia y original producción «Mi esposa americana», con Ann Sothern y Francis Lederer, y estreno de la preciosa, regia y colosal producción «La indeseable», con Arline Judge y John Howard.

Precios: mayores 15 cts. en la tanda y 20 cts. por la noche. Los niños y la tertulia 10 cts. a todas horas.

Mañana: matinée a la 1, tanda y noche con revista, comedia, episodio 10 de la super serie «Drummond el aviador», «La indeseable» y otras.

MODERNO: «AMOR BAJO EL FUEGO» con Merle Oberon

Un maravilloso programa Artistas Unidos ofrece en sus turnos de tarde y noche el teatro «Moderno», el más concurrido de Ciudad Nueva; es como sigue: «Amor bajo el fuego», de Merle Oberon y Brian Aherne; «Acusada», de Dolores del Río y Douglas Fairbanks, Jr.; el cartón en colores «El tribunal gatuno» y un «Noticiario Fox Movietone». Los precios del segundo turno: 10 cts., 15 cts. y 20 centavos.

Mañana, domingo, en todos los turnos: «Amor bajo el fuego», «Drumond el aviador», episodio 4: «Los jes y fieras», con Red Howard y Mary Norman, y regio estreno de la preciosa, regia y extraordinaria super joya «La esposa de su hermano», con el favorito galán Robert Taylor y Bárbara Stanwyck.

Precios: mayores 10 cts., niños 5 y tertulia 10 en la tanda y mayores 15 cts., niños 5 cts. y tertulia 10 por la noche.

Mañana: la comedia «El tío de Borneo», cartón, revista, episodio de «El caballero fantasma», «La esposa de su hermano» y otras.

NORMA: «LA ESPOSA DE SU HERMANO»

Un programa especial, conmemorando la festividad del Sábado de Gloria, ofrece hoy a sus asiduos el elegante y predilecto cine de las familias «Norma», de Concha y Luyanó, con el teléfono X-2021.

En tanda a las 5 de la tarde y nocturna a las 8.30, se pasa por la pantalla gigante revista, estreno de la formidable y muy sensacional producción «El reverso de la medalla», el episodio 1 de la muy emocionante y colosal super serie «Entre salvajes y fieras», en Línea y B, en el Vedado, con el teléfono F-6263, de la cadena Alvarez-Hernández.

Hoy, Sábado de Gloria, monumental programa. Gran tanda a las 4 y 25 de la tarde y soberbio turno a las 8 y 30, con divertido cartón, «Aves de Hawaii» y la preciosa y original cinta «El mujeriego» con Margaret Lindsay y el dinámico actor Jamse Cagney.

En los turnos elegantes de 6 de la tarde y 9 y 45, de la noche, revista semanal y regio pre-estreno de la inmortal y grandiosa obra de soberbio argumento «La carga de los 600» creación genial Errol Flynn, Olivia de Havillan, Carroll Nash y 10,000 extras.

El espectáculo más extraordinario que ha realizado el cine. Escenas desconocidas hasta ahora han sido copiadas de la historia con vigorosos trazos e intensidad dramática sin precedentes. Vea hoy «La carga de los 600».

Precios de primer turno para hoy: mayores 20 centavos en la tanda y 30 centavos por la noche. Los niños 15 centavos y la tertulia 10 centavos a todas horas.

Mañana: comedias, episodio de «Las aventuras de Frank Merriwell», «La carga de los 600» y otras.

WILSON: «DORMITORIO PARA SEÑORITAS»

«Wilson», en Belascoaín y San Rafael. U-5863, 15 centavos de 1.30 a 6.30 y 20 centavos después; niños 10 centavos a todas horas.

Hoy, tarde y noche, la revista semanal (Fox Sound New), la variedad «Alfombra mágica» y el cartón «La comparsa loca» y las super atracciones «Dormitorio para señoritas», super extraordinaria joya Fox, interpretada por Simone Simon, Ruth Chatterton y Herbert Marshall, y «Dinero del cielo», magistral atracción especial Columbia, interpretada por Bing Crosby y Madge Evans.

A las 5 p. m. «Dormitorio para señoritas», por Simone Simon, Ruth Chatterton ny Herbert Marshall, y «Dinero del cielo» por Bing Crosby y Mad ge Evans.

A las 5 p. m. «Dormitorio para señoritas» por Simone Simon, Ruth Chatterton, y Herbert Marshall, y «Dinero del cielo» por Bing Crosby, y Madge Evans.

El lunes: «Radio Bar» magnífica atracción musical, toda en español, por Gloria Guzmán, Olinda Bozán, y Alberto Vila, y «Hollywood Boulevard» por Esther Ralston, y Jhon Hollyday.

El martes: «Vals de champán» super-producción musical Paramount, interpretada por Gladis Swarthout, y Fred McMurray, y «Maternidad perseguida» super-joya Paramount.

El miércoles: «Ayúdame a vivir» el éxito del año, por Libertad Lamarque, toda en español, y «Las de Caín» por Clark Gable, y Marion Davis.

MAXIM: «LA DOMINADORA» Y OTRAS

Hoy, Sábado de Gloria, anuncian las carteleras del favorecido y elegante cine de las familias «Maxim», de Bruzón y Ayestarán, con el teléfono U-7049, un grandioso programa, el que ha de resultar muy del agrado de sus muchos favorecedores.

Comenzando hoy su función a la 1.30 de la tarde se pasa por la pantalla gigante revista, comedia, episodio, estreno de la preciosa, magnífica y regia super joya «La dominadora», con la bella actriz Rosalind Russell y John Boles, y estreno de la emocionante y colosal producción de aviación «Rivales eternos», con Jack Holt y Louise Henry.

Precios: mayores 10 cts. y niños 5 hasta las 6.30 y mayores 15 cts. y niños 10 después.

Mañana: grandioso programa con «Los muertos hablan» (en español), por Julián Soler, episodio de «Drumond el aviador», «Tuya si la quieres», «El último testigo» y cartones.

El lunes: «La muchachada de a bordo».

INGLATERRA: «DORMITORIO PARA SEÑORITAS»

«Inglaterra», en San Rafael y Consulado, M. 5527, 15 centavos de 1 y media a 6 y media, y 20 centavos después, niños 10 centavos a todas horas.

Hoy, tarde y noche, la revista semanal (Fox Sound New), la variedad «Alfombra mágica» y el cartón «La comparsa loca» y las superatracciones, «Dormitorio para señoritas» regia joya extraordinaria de la Fox, interpretada por Simone Simon, Ruth Chatterton, y Herbert Marshall, y «Dinero del cielo» magnífica film especial Columbia, interpretada por Bing Crosby, y Mad ge Evans.

A las 5 p. m. «Dormitorio para señoritas» por Simone Simon, Ruth Chatterton, y Herbert Marshall, y «Dinero del cielo» por Bing Crosby, y Madge Evans.

El lunes: «Radio Bar» magnífica atracción musical, toda en español, por Gloria Guzmán, Olinda Bozán, y Alberto Vila, y «Hollywood Boulevard» por Esther Ralston, y Jhon Hollyday.

El martes: «Vals de champán» super-producción musical Paramount, interpretada por Gladis Swarthout, y Fred McMurray, y «Maternidad perseguida» super-joya Paramount.

El miércoles: «Ayúdame a vivir» el éxito del año, por Libertad Lamarque, toda en español, y «Las de Caín» por Clark Gable, y Marion Davis.

Ernestina Lecuona, la inspirada compositora que tomará parte en el gran concierto que para el domingo 4 de Abril, a las 10 de la mañana, nos promete Ernesto Lecuona, en el «Alkázar»

LA SOCIEDAD JOVELLANOS TIENE NUEVA SECCION DE PROPAGANDA Y DE RECREO

En días pasados la sociedad «Jovellanos» (de alumnos y ex-alumnos del Centro Asturiano) dejó formada la Sección de Propaganda, Recreo y Deportes, con estos nuevos y valiosos elementos:

Presidente, Anselmo López Blanco; Vicepresidente, José Suárez Crespo; Secretario, Mariano Castro Rodríguez; Vicesecretario, Alejandro G. Llorente.

Vocales: Secundino Fernández, Virgilio Cabañas, José Suárez González, Helio Alonso, Raimundo Alonso, Pedro Díaz, Rafael Marina, Alfonso López Segalás, José M. González, Lucio Alonso, Rafael Contreras, José de la Torre, Luis López, Miguel Alvarez y Rafael Capote.

Se considera un gran acierto la designación de estos señores para componer dicha Sección, puesto que todos son jóvenes entusiastas con deseos de laborar, y seguramente encauzarán a la sociedad por nuevos derroteros de triunfos y glorias, y prueba de ello es que ya tienen preparada la grandiosa «Verbena de los Regalos» que celebrarán el día 10 de abril alas 9 p. m. con la orquesta Happy-Happy y el septeto «Polar», será un éxito.

RESUMEN DE LA GACETA OFICIAL

Primer pliego del número ordinario del día 25; número 69; de la página 5,049 a la 5,080.

PODER EJECUTIVO

Gobernación; resolución nombrando al señor Leopoldo J. Figueroa Franqui, en el Registro de Extranjeros.

Comercio; resolución declarando terminados los servicios del señor Francisco Gutiérrez Areces y nombrando en su lugar al señor Antonio Lamotte Kindelán.

Comercio; decreto, dejando sin efecto el nombramiento del doctor José Rafael G. Quevedo, nombrando en su lugar al señor Justo Carrillo.

Educación; resolución ordenando el pago de dos meses de supervivencia a Antonia Pereira, a que tiene derecho por fallecimiento de su madre, la que era conserje del Kindergarten de Cienfuegos, hasta tanto no se resuelva en cuanto a los haberes pendientes.

Otra ordenando se abonen a los herederos de Isidra Valdés Valdés, la pensión a que tiene derecho por fallecimiento de ésta.

Otra ordenando también el pago de las pensiones a los herederos de la señora Micaela Romani Vda. de Moreno.

Instituto de Segunda Enseñanza de Matanzas.—Convocatoria a los alumnos, para formalizar sus matrículas en el curso del 36 al 37, los que deberán concurrir a las oficinas del Instituto todos los días hábiles comprendidos entre el 22 al 27 del presente Mes.

Otra convocatoria del mismo Centro Docente, para solicitud de ingreso, al curso preparatorio y a la Escuela de Agrimensura anexa, que tendrán efecto lo días 29 hasta el 31 del actual.

Comunicaciones; resolución, cancelando la licencia concedida al señor Gabriel C. Zequeira, propietario de la radiodifusora C. M. B. N. para el uso de la frecuencia 850 kilociclos.

Otra resolución, autorizando al señor Domingo Fernández, propietario de la Radiodifusión C. M. B. C. la ampliación de la frecuencia 640 que tiene asignada para su planta, por la de 860, cancelada a la C. M. B. N.

PODER JUDICIAL

Audiencia de la Habana; Sala de lo Civil, concediendo jubilación al señor Amado Olivera, que fuera miembro del Ejército Libertador.

Avisos.—Recursos contenciosos administrativos establecidos por V. Fornias y Cía.; Graells y Cía.; Aurelio González Toledo; Rafael Rubí y Betancourt y Compañía propietaria del Central Portugalete S. A.

Citando en causas: 1048|36; 464|32; 1330|36; 583|29; 473|36 y 749|36.

Audiencia de Santa Clara

Emplazando acusados en juicio número 79|37.

Emplazando acusados en juicio número 131|37.

Emplazando acusados en juicio número 165|37.

Causa número 1054|36.

Audiencia de Camagüey

Sentencia en el juicio declarativo de mayor cuantía sobre cobro de pesos seguido por Estado Cubano, contra Agustín Santelices Zayas.

Sobre recurso contencioso-administrativo establecido por Sociedad Anónima denominada «Sabatés».

Audiencia de Oriente

Menor cuantía por Enrique Martínez Ramón, contra Adriano y Esteban Pérez.

Mayor cuantía en cobro de pesos por Victeriano Mendoza o Martínez contra José López Fernández.

MUNICIPIOS

Habana

Acueducto de Albear.—Aviso a los contribuyentes por concepto de plumas de agua y Metros contadores, Habana y Vedado.

Departamento de Impuestos

Aviso de cobro.—Industria y Comercio (Tarifas 1a., 2a. y 3a.) 4o. Trimestre de 1936 a 1937.

Avisos a los señores contribuyentes por los epígrafes: «Consignatarios de Buques de Travesía»; «Almacenes de Ferretería», «Tiendas de Peletería», «Fábricas de Licores en Frío sin Ginebra».

ANUNCIOS DE SUBASTAS

Subasta en la Secretaría de Obras Públicas.

CUBA Y SALON ROJO: «PRINCESITA DE ARRABAL»

Hoy, Sábado de Gloria ofrece muy original programa a sus asiduos el elegante y confortable cine familiar «Cuba», de Suárez y Corrales. En tanda a las 5 y nocturna a las 8 y 15 se exhibe revista, comedia, estreno de la emocionante y colosal producción «Retribución merecida» con George O-Brien y estreno de la preciosa, regia, extraordinaria super-joya «Princesita de arrabal» con la encantadora Shirley Temple y Frank Morgan. Precios: Mayores 10 en tanda y 15 por la noche. Niños 5 centavos a todas horas. Mañana: «Cara de esfinge», «Princesita de arrabal», comedia y episodios.

«Salón Rojo», el elegante y predilecto cine familiar, de Monte y Antón Recio, anuncia para hoy Sábado de Gloria otro grandioso y bellísimo programa. En tanda a las 5 nocturna a las 8 y 15 exhibe revista, comedia, estreno de la preciosa, regia joya «Esposa anónima» con el favorito galán Robert Taylor y Loreta Young y estreno de la bellísima y extraordinaria producción «Princesita de arrabal» con la encantadora Shirley Temple y Frank Morgan. Precios: mayores 10 centavos en tanda y 15 centavos por la noche. Niños, 5 centavos a todas horas. Mañana: «Dinero del cielo», «Princesita de arrabal» y comedias.

UNIVERSAL: «LA ESCAPADA FATAL»

Extraordinario programa en el que figuran dos monumentales estrenos en la barriada, anuncian para hoy las carteleras del predilecto y siempre concurrido cine «Universal», de Egido entre Muralla y Sol.

En función continua de 1 a 11 se pasa por la pantalla gigante de este confortable cine, rigiendo precios populares revista, chistosa comedia, estreno del sensacional, escalofriante, colosal drama de pistoleros «La escapada fatal» con Bruce Cabot y Lewis Stone y estreno del emocionante y estupendo drama del Oeste de mucha acción «El último salteador» con los populares cow boys Hoot Gibson, Harry Carey, Tom Tyler y Margaret Callaham.

Mañana: otro sensacional programa con «La escapada fatal», comedias y otras atracciones.

El lunes: «Los héroes del barrio» (en español) por Pedro Terol y «La Condesa de Montecristo.»

BELGICA Y VIOLETA: «LA CONDESA DE MONTECRISTO»

«BELGICA».—«La Condesa de Montcristo». Damas y niños 5 centavos

A precios de cinco centavos damas y niños en la matinée y tanda de hoy se pasan dos grandes obras en este cine siempre favorecido por las familias, una de las producciones lleva el título de «La Condesa de Montecristo» por Fay Wray y Paul Lukas y como complemento a ésta se estrena la producción por Edward Arnold titulada, «Oro maldito» de gran argumento, comedias y noticiario, así como muchos cartones, para mañana domingo cartones por Mickey Mouse, comedias por los niños peligrosos y las producciones «Mujer, marido y amante», por Paul Lukas, Walter Hudison, Mary Astor y Ruth Chatterton y la producción por Nils Asther «El matrimonio de Corbal». El lunes: «El Conde de Montecristo» y «Acusada». El día primero «Ayúdame a vivir». El día 2, «Juntos en la huída» y «Deseo» por Madeleine Dietrich y Gary Cooper.

«VIOLETA.»—«La Condesa de Montecristo». Damas y niños 5 centavos

Grandioso programa resulta el que ofrece en todos sus turnos la administración de este cine para hoy, «La Condesa de Montecritso», grandioso estreno por Fay Wray y Paul Lukas se pasará en todo los turnos de hoy, como complemento se estrena la interesante producción «El rayo invisible» por Boris Karloff y Bela Lugosi, comedias y cartones, así como interesantes noticiarios de actualidad, los precios son de cinco centavos damas y niños. Mañana, grandiosa matinée «La mujer del día» y «La Condesa de Montecristo», comedias de estreno y cartones en colores. El día 31, ES EL DIA DE LA RISA.

SOCIEDADES ESPAÑOLAS

EN LAS ELECCIONES QUE LA ASOCIACION CANARIA SE PROPONE CELEBRAR PROXIMAMENTE, SE FACILITARA LA FORMACION DE DELEGACIONES CON GBNO. AUTONOMO

De todos es conocida la intensa campaña en pro de la inscripción de nuevos socios, asociadas y comensales, que durante el pasado año de 1936 desarrollara la sección de propaganda de la Asociación Canaria en todas sus dependencias del interior de la República.

Los Concursos de Nuevas Inscripciones por medio de los cuales se obsequia a los nuevos asociados y los socios propagandistas con dos espléndidos aparatos de radio, de toda onda, modelo de 1937, el nombramiento de Delegados de Propaganda que efectuarán recorridos por toda la República en pro de la inscripción de nuevos socios, el otorgamiento del 50 por ciento de comisión de la primera cuota a cualquier asociado que hiciera una nueva inscripción; y en fin, numerosas disposiciones acertadísimas que lograron se efectuara un gran movimiento entre todo el cuerpo social de esa prestigiosa colectividad regional que ha redundado en un asombroso aumento de asociados en todas las Delegaciones y Representaciones del interior de la República, así como el establecimiento de nuevas dependencias en lugares donde nunca existieron y otros en que por las críticas situaciones que se atravesó en años anteriores se habían extinguido; todo eso ha llevado a cabo dicha sección.

Ese magnífico plan de propaganda desarrollado, que tan buenos resultados ha producido a la Asociación Canaria, permitirá que en las elecciones generales que se efectuarán en el próximo mes de agosto, para elegir Directivas de Delegaciones y Representantes a la Asamblea, se conviertan Representaciones en Delegaciones con su correspondiente directiva y se nominen mayor número de miembros a la mencionada Asamblea de Representantes.

La sección de propaganda que actualmente, y por sustitución reglamentaria, preside el señor José A. Cubas Pérez, ha recibido en repetidas ocasiones, expresivas felicitaciones del Comité Ejecutivo de la Asociación por su magnífica labor.

LAS ESCUELAS DEL «CENTRO DE DEPENDIENTES», AL SER TRASLADADAS TENDRAN MAS COMODIDAD PARA EL ALUMNO

Grandes mejoras alcanzará

S ALTOS FUNCIONARIOS DE SANIDAD HAN TERMINADO EL PLAN PARA EDIFICAR LA "CASA DEL NIÑO"

INSTALARA N CALZADA DE REINA 107

mueble es propiedad Hospital de Leprosos y le comprará o arrendará

inhumaciones se llevaron a ver en la Necrópolis de Co.ón nas fallecidas de tuberculo- monar, por cuyo motivo el ó de Inspección Médi- tuvo, como hace siem- estos casos, una vigilancia, mo que por las brigadas de del Departamento se desin- los locales, donde residie- enfermos y los carros fúne- onde fueron conducidos los s al Cementerio.

dispuso fuera embalsama- dáver de la jovencita A da Herrera, de 17 años de edad, de Laguerueia número 12, fa- de fiebre tifoidea, para que ulares pudieran cantarle en la Capilla Centra lde polis.

llecidos de tuberculosis pul- fueron: Enriqueta Solares de Cuarteles 3; Feliciano de la casa de salud La Manuel Wong, asiático, de reparto Batista; Juan Saa- de Carmen 12; Francisco Ja- net, de San Rafael número dio; Alfonso Gómez Toca, 34, en el Calvario y Ga- bajales Fernández, que mu- Casa de Salud Covadonga.

Dietas autorizadas

retario de Sanidad ha au- fijación de dietas por tra- estados fuera de esta ciu- doctores Jenaro Mazpule, cionó el material del hos- Dementes de Cuba (Mazo- José Antonio Valdés Ruiz e Antonio García Meitín, el por inspección girada al de Cruces, y al segundo ecciones llevadas a cabo en pueblo.

ición de carnes y huesos en Mazorra

ctor del Hospital de De- de Cuba (Mazorra), doctor con motivo de haber sido el matadero que allí exis- solicitado del Secretario de la debida autorización pa- adquirir por Administra- carne y huesos que consu- ablación demente y emplea- nte el resto del actual Ejer- nómico.

de una Granja atacado de tuberculosis

por los padres de los de la Granja Escuela de la Pinar del R'o, el Secreta- Sanidad y Beneficencia, doc- Zamora, ha recibido una ción en la que se le infor- Director y Catedrático de tel, señor Armando Díaz, tuberculosis pulmonar, lo tituye una infección casi para los educandos.

los referidos señores que rias semanas se dirigieron sentido al Secretario de , informándole lo que

ria sobre cáncer de la piel

ercera conferencia se ofre- breve a los barberos, pelu- manicures. Estará a cargo Nicolás Puente Duany, ctor del hospital Merce- disertará sobre el cán- piel, que en el momento la medicina no se puede es o no trasmisible de persona por contacto di-

La Casa del Niño

os funcionarios de Sani- món Zamora y López del an terminado el plan re- la construcción de la «Ca- iño» que se piensa levan- casa de la Calzada de la mero 107, propiedad del de Leprosos «San Lázaro», la compra o arrendamien- misma.

arse a vías de hecho la ión de la «Casa del Niño», se instalarán los servicios ales y postnatales. En el se ofrecerán a las madres análisis de sangre, de orina, s fecales, etc., aplicándose- tamiento adecuado en los avariosis, etc.

segundo servicio se atende- niños por médicos especia- facilitándoseles las medici- se le recete a los niños, sin uno.

nte funcionará un Servi- dico para darle a los ni- eche modificada por pres- facultativa; una Escuela mología, bajo la dirección r López del Valle, con el de educar a las madres en el tratamiento de sus ra criarlos sanos y robus- inalmente, funcionará en la Niño», un Cuerpo de En- Visitadoras que enseña- madres, en sus propias medidas higiénicas que adoptar en beneficio de la opia y la de sus hijos.

COMPRE EN LA FABRICA Y GANARA EL 50%

La Luisita

MONTE 121 esquina á Angeles

Telf. A8107 · HABANA

NUESTRA MERCANCIA ES:

Muy buena en calidad.

Mejor en precio.

Hules para cama, desde 35 cts.

Tapetes de hule, desde 45 cts

Hules para mesa, desde 20 cts.

Manteles, desde 42 cts.

Juegos de mantel y servilletas, desde 65 cts.

Mosquiteros cameros, desde 85 cts

CONTRA HECHOS NO HAY ARGUMENTOS

HA HABIDO ALZA EN EL PRECIO DEL TABACO EN LOS MERCADOS AL SUR DE LOS ESTADOS UNIDOS

Estos 5 Estados: Virginia, Tennessee, Kentucky, Norte y Sur de Carolina, han nombrado inspectores especiales para estar de acuerdo con las leyes. Interesante informe del Cónsul Pérez

En relación con la cosecha, precios y otros detalles, del tabaco en los Estados Unidos de América, ha rendido un interesante informa a la Secretaría de Estado en señor Angel Pérez, Cónsul de Cuba en Chattanooga, Tenn. (Estados Unidos de América).

El informe del Cónsul Pérez, dice, en parte, lo siguiente:

«La ciudad de Fayatteville ha reportado que en el mes de diciembre del año ppdo., tuvo su primera venta de tabaco, lográndosele un precio de $47.000 a $49.000 por costos de hoja de tabaco que en varios millares se pusieron a la venta al menudeo, y, por 99.960 libras vendidas al por mayor en el mercado, se obtuvo la suma de $41.670.00. Estos precios, que fueron cotizados en diciembre, dejaron satisfechos a los agricultores, cosecheros y vendedores.

«Greeneville ha reportado también que en el mes de diciembre ppdo. su cosecha de tabaco alcanzó un precio muy alto, precio éste que no se ha logrado desde la terminación de la guerra europea, lográndose la suma de $7.500.000.00 que ingresó en los bolsillos de los agricultores residentes en la región Sur de Appalachian. La firma comercial «Austin», informó haber vendido de dicho tabaco 19.649.534 libras a varias ciudades del Estado de Tennessee, a la de Abingdon, en Virginia; Asheville en North Carolina y a Huntigton, West Virginia por un precio de $38.70 la libra; precio también existió de hoja de tabaco de mejor grado a $88.00 las cien libras. La ciudad de Greeneville en este Estado, es la que hasta ahora va a la cabeza en mayores ventas realizadas, siguiéndole la ciudad de Abingdon, en Virginia.

«En la ciudad de Louisville, Kentucky, se ha organizado un banco cooperativo con un capital de $1 millón 50 mil y Presidente el señor John E. Brown, para proteger y afianzar a las diversas Asociaciones que sostienen mercados tabacaleros en Tennessee y West Kentucky y serán beneficiados «Eastern Dark- Fire Tobacco, Asociacion» existente en Springfield, Tennessee; la «Western Dark-Fire Tobacco Krowers», en Murray, Kentucky y la «Steming District Tobacco Association» en Henderson, Kentucky.

«Los mercados tabacaleros del Sur, en los Estados Unidos, reportan que sus ventas denotan alzas en los precios; ventas hubo al comienzo del mes de noviembre ppdo., de unos 50 centavos más alto que las ventas del año de 1935. Los 23 mercados de tabaco existentes en cinco Estados de la Unión, Virginia, Tennessee, Kentucky, North and South Carolina, han manifestado haber nombrado sus Inspectores para estar de acuerdo con las leyes y que se realicen mejores inspecciones, así como que la hoja obtenga mejor calidad.»

«En Knoxville, Tenn., el doctor Chaarles P. White, Profesor de la Universidad del Estado de Tennessee ha informado que el Estado de Tennessee podría recaudar mucho más cantidad por concepto de impuestos, que podría fluctuar entre $800.000.00 y $2.000.000.00 si se organizara un eficiente sistema en la recaudación de impuestos que existen para el tabaco.

«Dice el citado profesor, que él ha venido estudiando por espacio de dos años consecutivos la situación de los impuestos al tabaco y que en un bien detallado informe, de 17 páginas, ha formulado sus sugestiones y elevado dicho informe a las autoridades del Estado, para su estudio y aprobación en próximas leyes si lo desean. Hace saber que en Knoxville, él ha descubierto, que muchas cajetillas de cigarros son vendidas sin ostentar el sello del timbre que todas deben de tener para su venta al público, cajetillas éstas, naturalmente, que son vendidas a los clientes amigos de las casas, no a los extraños; estima que con un cuerpo de Inspectores, disciplinados y honestos se mejoraría notablemente la recaudación y cree se ha perdido de recaudar cerca de $800.000.00 de los 78.778.000 paquetes de cigarrillos que fueron vendidos el año pasado y que dieron un total de $3.151.152.00 por derechos de impuestos. El Profesor White, resalta también que muchos millares de estas cajetillas de cigarrillos, son vendidas sin sellos en otros Estados de la Unión así como en otras naciones extranjeras con considerable merma en el cobro de los derechos e impuestos.

«El Gobierno Federal en Washington D. C., por medio de sus agentes e instituciones, ha hecho saber, que a partir de mayo 1 del corriente año, todos los agricultores y cosecheros de tabaco tienen que pertenecer al Comité Federal de Control para las cosechas de tabaco como protección y bajo las instrucciones de la Secretaría de Agricultura, señalándose un impuesto de un 4% por libra, a favor del Gobierno Federal, y ya se ha organizado el Comité de Control en el que figuran las siguientes personas: W. N. Neff, de Abingdon, Virginia; J. E. Winslow, de Green ville, Carolina del Sur; Claude T. Hall, de Woodsdale, Carolina del Norte; Thomas B. Hall, de Farmville, Virginia; Frank C. Taylor, de Lexington, Kentucky; J. B. Rogers, de Pelham, Georgia; L. M. Lawson, de Darlington, Carolina del Sur; y J. F. Porter, de Columbia, Tennessee.

«Los cosecheros y agricultores de tabaco, así como las diversas representaciones de manufactureros, han sugerido que dicha cuota de impuestos señalada, debe ser escalonada o de acuerdo con las ventas, calidad y manipulación y, al efecto, los de Virginia, North y South Carolina, y Georgia, han presentado proposiciones en lo que respecta al tabaco curado; los de Kentucky, Tennessee, Virginia, Ohio y North Carolina por tabaco tripa; idéntica proposición presenta Indiana y Missouri; por curado al fuego, los de Virginia, Kentucky y Tennessee y, por tipos de tabacos hechos, los de Conecticut, Massachussetts y Wisconsin; los de Pennsylvania, Ohio y Winconsin, desean también sea por tripas.

Greeneville ha reportado que los cosecheros en la parte Sur de Appalachian, han realizado una venta por valor de $20.082.724.00 que alcanza $8.425.687.00 más que la realizada el año de 1035. Los agricultores han vendido 53.581.708 libras con un average de $37.48 por cada cien libras, habiendo sido la del año pasado 55.839.102 libras con un average de $20.86 por cada cien libras. La firma «Austin» informa haber vendido en Greeneville a $38.70 por 100 libras; en Knoxville a $42.73; en Morristown a $37.79; en Johnson City a $34.99; en Abingdon, Va., a $28.06; en New Tazewell, $38.96; Franklin y Columbia a $44.57; Mount Pleasant, a $52.59; Fayetteville a $43.85; Carthage a $39.33; Gallatin a $43.84; Asheville, North Carolina, a $38.25; Harsville a $43.84; y Huntngdon, West Virginia a 31.86.

«Esta información en general, es la que se ha dado a conocer en este Estado de Tennessee y en la que también tiene participación con respecto al tabaco y que quizás, si no toda, parte, de ella pueda interesar a nuestra Comisión Nacional de Propaganda y Defensa del Tabaco Habano.»

CRONICA HABANERA

FELICIDADES

De días está hoy la joven dama Gloria R. de Calvo, esposa del estimado compañero de esta casa, Roberto Calvo. Muchas felicidades.

EN ARROYO ARENAS.—El lunes día 29, a las nueve y media de la mañana tendrá efecto en la bella Ermita de Arroyo Arenas, la gran Misa Solemne que anualmente se le celebra a Jesús Nazareno del Rescate y que es ya tradicional en este pueblo.

La misa será de tres ministros y sermón por Monseñor Tudurí, y se cantará la Misa de Ravanello, a tres voces y a toda orquesta; la parte musical de esta fiesta, es ofrendada a Jesús Nazareno, de Blanquita Fernández de Castro de Jardines, en recuerdo de su padre, el ilustre orador doctor Rafael Fernández de Castro, que la costeaba siempre.

BODA NOTARIAL. — Hoy, a las once de la mañana, contraerán matrimonio la graciosa señorita Lillian Arrigunaga y Otero y el señor Armando Gutiérrez y Fernández Coca.

La ceremonia se celebrará en la notaría del doctor Antonio Sánchez de Bustamante, actuando como notario el doctor Ascanio.

ALFREDO MORALES Y MONTALVO. — En plena juventud, cuando la vida comenzaba a sonreirle, ha dejado de existir el conocido joven Alfredo Morales y Montalvo de cuya gravedad dimos cuenta en nuestra crónica del martes.

Tras largo sufrir, agotados los recursos todos, exhaló el último suspiro en el día de ayer, confortado con los Santos Auxilios Espirituales y la Bendición Papal.

Llegue nuestro pésame, sentidísimo, hasta sus infortunados padres, el doctor Alberto Morales y señora María Montalvo elementos muy estimados en esta sociedad hasta los que vienen llegando incontables mensajes de concolencia.

GLORIA BATISTA. — Una felicitación, por separado.

Es para la linda Gloria Batista y Heydrich, que además de su santo cumple los suspirados quince años.

Como hemos anunciado la fiesta que iba a ofrecer en el Lawn Tennis festejando el doble acontecimiento ha sido suspendida para fecha próxima.

Un día muy feliz le deseamos a la encantadora señorita.

OTRA FESTIVIDAD DE HOY.—También en la fecha de hoy están de días las Lydias y Lilias.

Sean nuestras felicitaciones para este grupo de damas.

En primer término la señora Lydia García Mon, esposa del doctor Rogelio Martínez Pedro, distinguido Letrado.

Lilia Justiniani, bella esposa del señor Rafael Jiménez Rojo.

Lilia Ruiz Herrera, la gentilísima señora del doctor Arturo Rodríguez Alvarez.

Lilia Companioni de Cowley.

Lilia Tamayo de Sust.

Lilia Beale de Hernández.

Y la gentil y distinguida Lilia Carrera, esposa del ingeniero José Luis Estéfani y Gobel, para la que tenemos un saludo especial.

Señoritas:

Un grupo selecto.

En primer término la encantadora Lydia Lombard y Desvernine, figurita que brilla en los salones del gran mundo.

La señorita Lombard, no recibe.

Lily Rosell y Atzuar, de fina y distinguida belleza.

Lilita Nodarse, tan bonita.

Lilia Etchegoyen, Lydia Fernández Marty, Lilia González Alvarez, Lilia Crespo y la bella Lydia Rayneri y Andreu.

Lidia García Valladares, de fino temperamento artístico.

Lilia López Goldarás, encantadora hermana de nuestro estimado compañero José Raúl López Goldarás.

Lydia Casas y Alonso, tan bonita.

Lydia Cabrera.

Y Lydia Guillois, perteneciente a la más exclusiva sociedad de Santiago de Cuba.

GLORIA LA VILLA

Saludos y felicitaciones innumerables con motivo de su santo tendrá hoy la señorita Gloria La Villa y Navarro, tan bonita y tan graciosa.

RADIO EMERSON

CONTROLE el MUNDO

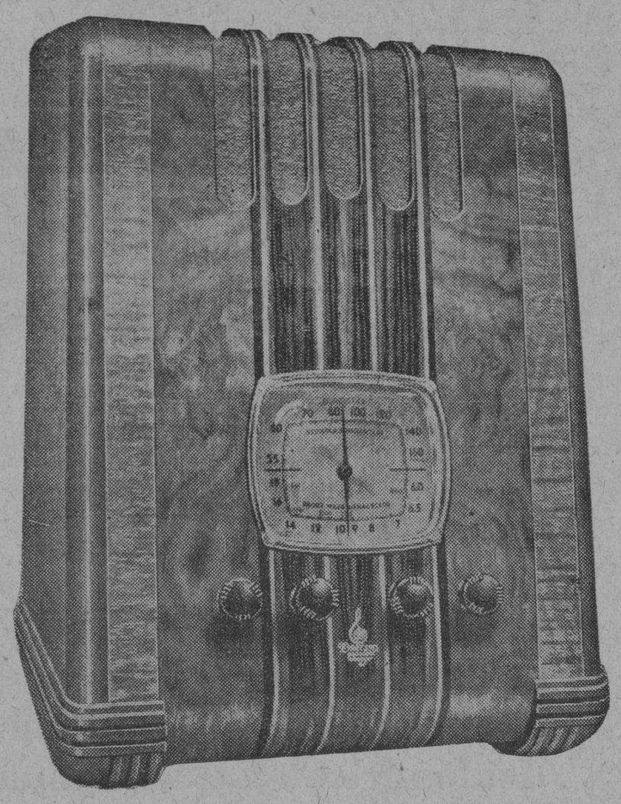

6 TUBOS -- TODA ONDA

$ 68.00

Radio Emerson

EXPOSICION Y VENTA:

AL CONTADO Y A PLAZOS

R. CARRERAS Y Cía.

Prado 115

LA MAISON POUPEE Neptuno 60

GARCIA RIOS y Cía. Ave. de Italia 29-A

THE STAR Suárez 50

La casa ROS y NOVOA Ave. de Italia 94

Suc. de GONZALEZ Y CERVERA Neptuno 113

CASA OROZCO Neptuno 101

RADIO EMERSON

La Secretaría de Comercio estudia la oferta hecha al Gobierno para la adquisición de un barco mercante

Cuba ha sido invitada a la Feria de Muestras de Milán. Se efectuará del 12 al 27 de Abril próximo. El delegado patronal a la Conferencia Internacional del Trabajo

Debido a la proposición que hiciera recientemente a nuestro Gobierno el comisionista norteamericano Mr. John W. Walsh, quien a nombre de los propietarios hubo de ofrecer en venta a nuestras autoridades un buque mercante cuyo precio fijó en 500,000 pesos ha vuelto a surgir al plano de la actualidad el proyecto de crear la marina mercante cubana, proyecto que ha sido conceptuado por todos los técnicos, financieros y peritos mercantiles, como el medio más eficaz de haber sólida nuestra economía.

El Secretario de Comercio, a quien desde el primer momento se trasladó la oferta, la ha pasado al Director de Comercio, Rodríguez Arango, adjuntándole todos los antecedentes sobre los proyectos para la creación de nuestra Marina Mercante, a fin de que realice un estudio general del asunto y le eleve a la mayor brevedad un amplio y documentado informe sobre el mismo.

Cuba ha sido invitada a la Feria de muestras de Milán.

El Director de Comercio de la Secretaría del Ramo, doctor Juan Rodríguez Arango, se ha dirigido a los principales industriales y comerciantes de la nación, participándoles que nuestro Gobierno ha sido invitado para concurrir a la Feria de Muestras que se celebrará en Milán del 12 al 27 de abril próximo, a fin de que le informen si desean participar en la misma, y en tal caso cuáles son los productos que habrán de exhibir y quién el delegado que habrá de representarles.

El delegado patronal a la Conferencia I. del Trabajo.

El señor Antonio Pérez Manrique, Secretario de la Junta Nacional de Comercio, ha elevado al Secretario del Ramo señor Zárraga, el dictamen emitido por dicho organismo sobre la designación del Delegado Patronal a la Conferencia Internacional del Trabajo que se celebrará en Ginebra, a fin de que gestione la modificación del Decreto 1025 de 1936, en la forma recomendada, es decir, para que permita que en la designación del citado Delegado intervengan todas las entidades patronales que así lo deseen.

En julio terminará la Junta de Amillaramiento

Con motivo de la labor que vienen rindiendo los miembros que integran la Junta de Amillaramiento, que necesitan conocer las planillas de las 64 mil fincas urbanas existentes en la capital, se considera que para el mes de julio habrá terminado la revisión total de esas tributaciones.

CRIMEN MISTERIOSO

METZ, marzo 26 (Havas).—La población de la frontera franco-alemana se encuentra horrorizada por un crimen horrendo; anoche, cerca de Stiring Wendel apareció el cadáver de un individuo agonizante, con un puñal clavado en la espalda; el gobierno local no ha dado detalles.

LLEGARA MAÑANA

VIENA, marzo 26. (Havas).—El presidente del Consejo, Hodza, de Checoeslovaquia, llegará mañana a esta capital, con el fin de tratar de las cuestiones del Danubio, con el Canciller Schuschnigg

†

E. P. D.

LA SEÑORA

Berta Cazimajou de Fernández Andes

HA FALLECIDO

Después de recibir los Santos Sacramentos.

Y dispuesto su entierro para las cuatro de la tarde de hoy, sábado 27, su viudo, hija, madre, madre política, abuela, hermanas, hermanos políticos, tías y demás familiares ruegan a las personas de su amistad se sirvan concurrir a la casa mortuoria, calle C, entre 14 y 16, Reparto Almendares, para acompañar su cadáver al Cementerio de Colón, por cuyo favor quedarán reconocidos.

Habana, Marzo 27 de 1937.

Fernando Fernández Andes; Berta Fernández Andes y Cazimajou; Celina Casanova Viuda de Cazimajou; María Dolores Fuero Viuda de Fernández Andes; Andrea Hernández Viuda de Cazimajou; Dulce María, Matilde y Josefina Cazimajou y Casanova; Manuel Bahamonde; Luis Merino; Enrique Gallardo; José Ramón y Joaquín Fernández Andes; Dr. Pedro Lequerica.

OMNIBUS "LA CUBANA"

UNICOS EN CUBA CON CARROCERIAS DE ACERO Y CRISTALES INASTILLABLES

5 SALIDAS DIARIAS

TERMINAL EN HABANA: HOTEL NEW YORK. DRAGONES 16 (AL LADO DE LA CUBAN TELEPHONE) TELEFONO A-7166

SALEN DE HABANA Y DE SANTIAGO

4.30 A. M. — 7.00 A. M. — 11.00 A. M. — 3 P. M. — 10.00 P. M.

OPORTUNIDAD UNICA

EL VAPOR FRANCES

"CUBA"

Saldrá de la Habana el 8 DE ABRIL (6 p. m.)

directo para

PUERTO LIMON.
CRISTOBAL
CARTAGENA
PUERTO COLOMBIA
CURACAO
PUERTO CABELLO
LA GUAYRA
CARUPANO
TRINIDAD
BARBADOS
MARTINICA
GUADALUPE
PLYMOUTH
HAVRE.

Admitiendo pasaje y carga para esos puertos

Los precios de pasajes para Plymouth (Inglaterra) y Havre (Francia) al mismo tipo que el de línea directa

TRASATLANTICA FRANCESA

O-Reilly y Aguacate

Apartado 1090 Tel. M-9881 Cable: Transat

IMPORTANTE: Este vapor llegará a Francia en los días de la apertura de la Exposición Internacional de París 1937.

Funeraria CABALLERO

SERVICIOS DE LUJO

CONCORDIA, 39. Teléfonos M-9309 y M-9302

M.E.C.D. 2016

¡APROVECHE ESTA OPORTUNIDAD!

DIARIO DE LA MARINA

es el decano de la Prensa de Cuba; todos los días ofrece la mejor y más completa información nacional y extranjera, y mantiene en sus editoriales y artículos de colaboración una política de orientación fija, regida por inalterables principios y normas de irreprochable conducta.

1832

Suscribiéndose HOY *al*

DIARIO DE LA MARINA

Suscribiéndose HOY, su pago será aplicado al mes de Abril, y recibirá, absolutamente gratis, los ejemplares correspondientes a los días que faltan del mes de Marzo, incluso la EDICION DOMINICAL GIGANTE de mañana, domingo 28.

PRECIO DE LA SUSCRIPCION:

$1.30 al mes

Suscríbase cómodamente llamando a los teléfonos M-7911, M-7912, M-7913 y M-7915

1937

CUBA PODRIA EXPORTAR FRUTAS Y VEGETALES A BELGICA MEDIANTE UNA LINEA DE BUQUES DIRECTOS

CARCAJADAS

El traslado de la Secretaría de Gobernación sigue siendo un problema, en estudio.

Y hasta que no se acabe de estudiar el problema, no se empezará a estudiar en el Instituto.

Resulta que la Habana es una de las ciudades más caras del mundo, donde se puede vivir aún con la población obrera pobre, gracias a algunas industrias nacionales, como "La Cruz Blanca" que fabrica esas espléndidas camisas de alta calidad y bajo precio, que impide que haya descamisados. Porque no ha sido nunca cara, la cruz; "La Cruz Blanca"

Al doctor Raimundo Lazo se le ha reconocido como catedrático, en derecho para su cátedra de Historia de la Literatura; pero no hay asignación, en presupuesto, para el pago de sus hageres.

Así que se echa la culpa a las matemáticas. Siempre ha existido cierta pugna entre las ciencias y las artes.

¡Sábado de Gloria! Esta noche, la marquesina del "Saratoga", todo ¡el aluvión sobre el Hotel "Saratoga" de Prado y Dragones! El regocijo del día, el calor, los atractivos de la marquesina del "Saratoga", todo convida; y a veces, también convida algún amigo de los tantos que vienen del interior, se hospedan en el "Saratoga" y se sienten felices de verse en la Habana, cambiando un poco la vida... y la mujer.

PERFUMES SELECTOS "DUQUESA OLGA".

Dicen que tratan de convencer al General Menocal para que forme otro partido.

Bueno pero, ¿es que no tiene partido? ¿O le resulta ya demasiado partido?

Cuando se dice "dinero" se piensa inmediatamente en "La Regente", bien sea porque se necesite y "La Regente" lo da en préstamo con poco interés, sobre joyas o valores, o bien porque quiera uno ahorrar lo que tiene; porque en "La Regente" hallará joyas de uso, verdaderas gangas que resultan una buena inversión. Allí un amigo mío adquirió una perla: Perlita Fernández.

¿Ven ustedes? En la Bolsa ha habido alza en los valores de Obras Públicas.

Es lo que habrán dicho los bonistas: ¿habrá comisión para los Bonos?, pues los bonos se pagarán.

Porque todo será cuestión de comisión.

Hoy habrá muchas comidas "gloriosas"; todas las Glorias de este mundo celebrarán su santo en cenas y banquetes, donde abundarán los vinos selectos, como el aperitivo "Dubonnet Gato", el Oporto "Constantino" y el insustituible champán "Pommery y Greno", que también es una gloria. En la Casa "Recalt", de Obispo cuatro y medio se distribuyen.

Una distinguida dama se me quejaba, hace un par de días, de que había pedido, reiteradamente, audiencia a un Secretario, sin que se hubiera dignado contestarla.

Quiero mantener en el más discreto silencio el nombre y ramo del poco atento Secretario: sólo puedo decir que ese Secretario no es de Educación.

Parece que Inglaterra y Francia van a imponer la neutralidad con sus buques de guerra, en España. Van a entrar en juego las armadas, y me molesta un poco que no hayan contado con nuestro Armada, que también podría tomar buena parte. Pues mientras las armadas inglesa y francesa arrojarán las grandes bombas, Armada podía abastecer de espléndidos bombones.

Las señoras o señoritas (voces femeninas por teléfono) que me han preguntado acerca del gran guitarrista Sáenz de la Maza, que dará su concierto el domingo 4 de abril, en La Comedia, pueden estar seguras de que el concertista es un "virtuoso". Yo no le he oído, pero una joven en Madrid me decía: —No sabe usted lo bien que toca Regino. Y cuando ella lo decía...

El jaleo está formado con motivo de la "protección" al tabaco. Los cosecheros no quieren que se les proteja. Porque los políticos, sabrán mucho de chuparse las grandes brevas, pero de la hoja, poco. Por ejemplo, ¿qué necesidad hay de proteger al "Partagás", esa marca de tabacos famosa que se protege sola? Le basta con llamarse "Partagás", y nada más.

Güines está de plácemes, porque cada vez tienen más aceptación los tomates cubanos en los Estados Unidos, a donde exportamos ya millones de cajas.

Y Güines tiene que estar satisfecha porque resulta ella la tan renombrada y desconocida madre de los tomates.

El Alcalde está de vacaciones en Miami, llamando la atención por su elegancia. Y le preguntarán: —¿Se hace usted la ropa en Havana city, Quiuba? Y dice: —No, señor: en "Habana Sport" sastrería, de Monte 71, frente a Amistad. Y, para desmentir que la Habana es cara (y menos «Havana Sport») dirá —Fíjense, muselina y veinte pesos. Y así atraerá a los turistas.

El Ayuntamiento de Marianao ha pedido sus documentos a 14 contribuyentes morosos para embargarles la casas.

Hombre, pues si se enteran que es para eso, tontos serían si dieran los documentos. Lo natural es que den un brinco.

Esto es lógica pura: si un hombre fuerte a lo mejor no puede soportar a la señora, ¿cómo la va a soportar un zapatito delicado? Imposible, si no tiene el soporte patentado 9263, el cual número se ve levantando la plantilla, cosa que no hace falta si se adquieren en una de las tres casas exclusivas, por ejemplo, la "Miami" de Neptuno y San Nicolás. ¿Comprende?

Llueven sobre nuestro Director los telegramas adhiriéndose a sus razonadas «Impresiones» en oposición a la proyectada Ley Tabacalera.

Se explica el entusiasmo porque, en verdad, a los tabacaleros les han venido las "Impresiones" de perilla.

Que es una cosa también relacionada con el tabaco.

Y ya que hablamos de tabaco: saben ustedes que cuando Rodrigo de Jerez y Luis de Torres, compañeros de Colón, volvieron a España fumando, se armó la gresca. Los primeros descubridores, ¡regresaron echando humo!

Enseguida empezaron a fumar las mujeres. Una en Cádiz fué la primera en hacerles la competencia: y, desde entonces, es famosa "La Competidora Gaditana".

El supervisor de la Cárcel gestiona que se sitúen unos cinco mil pesos para adquirir equipos para el penal; y nos parece muy bien, porque así, el infeliz que caiga en manos de la policía y vaya a la cárcel, caerá, pero caerá con todo el equipo.

Ruego a ustedes que no reciban esta noticia con cierta frialdad, aunque se trate de las neveras "Siberia" que vende "El Palacio de Cristal" de Neptuno y Campanario; al contrario, es anuncio que debe tomarse con calor, porque para eso son las neveras "Siberia", para el calor. Compre una nevera "Siberia" pa que suden las amigas; y usted, tan fresca.

"La última "CARCAJADA" de la cumbancha". "Haga reir y le recordarán». Unas «CARCAJADAS» como saludo a sus clientes son un recordatorio grato.

Con unas "CARCAJADAS" se puede usted reir de sus competidores.

JOTA ARIS

LAS CONDICIONES DEL MERCADO MERECEN SER ESTUDIADAS, POR LAS VENTAJAS QUE REPORTARIA

Bélgica produce muy poca fruta y necesita importarla de otros países. La que consigue en su colonia del Congo es también muy escasa. Todo dependería de cámaras frigoríficas en los buques

El doctor Gustavo Sotolongo, Encargado de Negocios ad-interim de Cuba en Bélgica, ha remitido a la Secretaría de Estado, un informe por demás valioso, acerca de las ventajas económicas de la conservación de las frutas por distintos procedimientos y también por el método frigorífico, en el mercado belga.

El informe del doctor Sotolongo dice así, ya que, por su importancia, tenemos gusto en transcribirlo para que sea del conocimiento de nuestros lectores:

«El mercado de frutas en Bélgica se encuentra saturado de junio a octubre; así como desde noviembre a mayo se halla, por el contrario, alimentado por frutas de procedencia extranjera, que ascienden a varios millones de francos al año. Es, pues, de utilidad, conocer las necesidades de ese mercado para vender las frutas belgas de mayo a noviembre, a un precio razonable, que esté al alcance de todas las fortunas, para que pueda salirse así de la mayor parte de la producción. Pero para esto es necesario tener frutas que resistan un promedio de seis meses de conservación. Más adelante se expone la posibilidad técnica de la refrigeración sin aumentar demasiado el precio de venta al detalle.

«El problema de la conservación de las frutas es esencialmente biológico e interesa, sobre todo, a los cultivadores de las mismas. Ese problema está ya resuelto en los países anglo-sajones y en Italia. Hay que darle una solución particular en cada región según la producción de las frutas y la elección de las variedades que se conserven bien. Para obtener una buena conservación es menester someter las frutas a una vigilancia constante, tanto como cuando se reciben en el refrigerador, que durante el curso de la conservación y a la salida de las cámaras frigoríficos.

«Como se sabe, el frío disminuye toda actividad de los seres vivientes, exceptuando a los mamíferos y a las aves. El frío aminora, igualmente, toda actividad biológica de las frutas.

«La sacarosa es el azúcar que da a las frutas en general el sabor dulce tan agradable, especialmente a la manzana. La sacarosa desaparece rápidamente a una temperatura de 16 grados centígramos; pero subsiste, por el contrario, en las dos terceras partes, al final de 6 meses a 0 grados centígrados. La fruta conservada a la temperatura ambiente, al cabo de este lapso de tiempo, estará insípida y sin gusto. La fruta conservada a 0 grados guardará un sabor agradable, ácido azucararo o dulce. El frío retarda la madurez pero no la impide. Se ha comprobado que la fruta se echa a perder a causa de la congelación de los jugos que forman cristales en los tejidos. Cuando dicha fruta se restituye a su temperatura normal, presenta un gusto insípido y se ennegrece rápidamente. No es en sí el frío sino la congelación la que las echa a perder. Sin embargo, hay frutas destinadas a la pastelería y a la confección de dulces, tales como las fresas, las frambuesas, las grosellas, las cerezas etc., que se conservan indefinidamente si son sometidas a una congelación de 10 grados centígrados bajo cero, mientras que a 0 grado pierden, en el transcurso de un mes, todo su sabor y olor.

«Para el caso de la conservación de las frutas en atmósferas confinadas, hay que tener en cuenta que a la temperatura de 0 grados centigrados, dichas frutas consumen alrededor de 45 litros de oxígeno por tonelada al día. En la fruta empaquetada o embalada, la composición de la atmósfera en el interior del embalaje se convierte pronto en «atmósfera confinada», que es pobre en oxígeno y abunda en gas carbónico. Manteniendo las frutas en una atmósfera que produzca una cantidad mínima de gas corbónico, la respiración de los tejidos será también mínima y la fermentación nula, siendo en consecuencia muy pocos el consumo de azúcar y los desgastes sufridos por las frutas. Estos desgastes quedan reducidos a un 50 por ciento y a otro tanto se prolonga la vida de las mismas.

«Las frutas almacenadas en lugares húmedos se cubren de un moho que se desarrolla aun a bajas temperaturas y causa daños apreciables. Para conjurar estos perjuicios es necesario almacenar las frutas sanas, completamente intactas y en buen estado. No se debe introducir en el frigorífico fruta alguna cogida en tiempo de lluvia o de niebla. Las frutas deben mantenerse en una atmósfera relativamente seca. El moho tarda mucho más en desarrollarse si el ambiente permanece seco, y en realidad deja de desarrollarse cuando el índice de humedad está por debajo de 85 por ciento. A veces resulta que la atmósfera es demasiado seca y las frutas pierden bastante de peso a la salidad de las cámaras frigoríficas, lo cual aumenta el precio de costo en notable proporción.

«El problema de la defensa contra el moho trae el de la desecación. Es ya sabido que las frutas emanan constantemente vapor de agua como todo ser viviente: su tensión es parecida a la del agua pura. Hay que disminuir la tensión del vapor de agua a un grado prudencial a un mínimun de 15 por ciento) para evitar la formación de mohos. La desecación resulta, pues, un mal necesario, que puede regularse pero nunca suprimirse totalmente. Muy conveniente es elegir frutas de piel espesa con lo que se consigue que la desecación sea débil. Existe un procedimiento llamado de «ráfagas frescas», empleado especialmente con la uva, para mantener esta fruta con la suficiente cantidad de agua que le sirve de alimento. Conviene embalar las frutas en papel sulfurado e impermeable a la humedad.

«Para su recepción en el frigorífico es muy útil que además de las observaciones expresadas anteriormente, se tengan en cuenta las siguientes: las frutas deben estar rigurosamente intactas y secas; en perfecto estado de madurez; perfectamente empaquetadas o almacenadas a fin de protegerlas contra posibles magulladuras y, por fin, deben refrigerarse inmediatamente después de su recogida y selección.

«En lo que toca al almacenaje debe efectuarse éste en cajas con hendiduras que se sobrepongan de tal manera que permitan una circulación fácil de aire por todas partes. La temperatura de conservación debe regularse entre 0 grados y 2 grados centígrados. Nunca debe hajar de 0 grados centígrados, para evitar la formación de cristales que echen a perder las frutas.

«La salida de estas últimas del frigorífico es una operación bastante delicada, pues cuando se retiran las frutas de la atmósfera fría y se colocan a una temperatura ordinaria, sufren una fiebre y su intensidad de respiración baja rápidamente; la vida de las frutas, después de la salida del frigorífico, es, por tanto, limitada, relativamente hablando. A la salida de la fruta, se cubre de un vaho, por lo que es conveniente dejar que ésta se calorice en un medio seco sin que entre aire fresco que pueda aumentar la humedad. Esta precaución evita que la cáscara se dañe al cubrirse de vaho y, a causa de éste, después de moho.

«Los datos que anteceden han sido confeccionados de acuerdo con un artículo del señor E. van Geertruy y en el cual expone, de manera detallada, lo que constituye la industria del frío en la conservación de productos alimenticios belgas, sobre todo, en las frutas y vegetales.

«Por otra parte, un decreto real de marzo 21 de 1934, dispone que la importación de frutas y legumbres se efectúe a base de una autorización del Ministerio de Agricultura; pero esta autorización está hecha en forma global, para ciertos productos, por lo que, en vista del inconveniente que resulta de exigir dicha autorización para productos extranjeros que necesita este mercado normalmente, el referido decreto será aplicado íntegramente, desde el 20 de enera actual, a las frutas y vegetales frescos, mientras que no será necesario ya la citada autorización para la importación ilimitada de aquellas frutas y legumbres para las cuales, hasta ahora, no se les exigía requisito de la autorización a su entrada en Bélgica. En último caso, la importación de esas últimas sólo requiere una licencia que será otorgada a los interesados que la soliciten del Ministerio de Agricultura.

«Pudo informar a esa Secretaría que Bélgica, país que produce poca fruta y de mediocre calidad, necesita importar frutas de otras naciones, ya sean éstas de climas fríos, templados o tropicales, no obstante disponer de algunas importaciones de su colonia el Congo belga, pero que a causa de la enorme distancia que lo separa de su metrópoli no pueda competir, en la importación de plátanos, naranjas y otras frutas tropicales, con otros países aun situados fuera de Europa. Cuba, con barcos directos, podría exportar aquí algunas de nuestras frutas tropicales, transportadas en sus correspondientes cámaras frigoríficas o dependiendo del clima de cada estación y de la rapidez de la travesía. Todo sería cuestión de considerar las condiciones del mercado y las posibilidades de poder desplazar, con precios más bajos y calidades mojores, los productos vegetales que hoy se venden en el mismo.»

LA VIVIENDA CAMPESINA

El Negociado de Cultura del Cuartel General, que dirige el teniente coronel Arístides Sosa Quesada, nos ha informado que debido a la gestión fructífera de las misiones educativas de las Escuelas Cívico-Militares, en menos tiempo del que se ha pensado, el decantado bohío cubano será al fin reemplazado por casas higiénicas y confortables, donde el campesino podrá vivir decentemente y como corresponde a un país progresista.

¿Un jardín de flores naturales?

Se usan tanto las flores como diseños en las sedas estampadas lanzadas en París, se manejan con tan exquisita habilidad y gusto los colores, que podría decirse de las nuevas sedas francesas que son verdaderos jardines de flores naturales... Tal es la exactitud con que éstas se reproducen y copian en los estampados... No deje usted pasar el día de hoy sin venir a ver la nueva colección de estampados franceses que acabamos de recibir.

El Encanto

M.E.C.D. 2016

TELEFONOS:
Quejas M-7911
A. Clasificados . M-7915

9A SECCION

DIARIO DE LA MARINA

9A SECCION

TELEFONOS:
Dirección A-2277
Jefe Redacción . M-1287
Sección de Sports M-7912

AÑO CV — EL PERIODICO MAS ANTIGUO DE CUBA — LA HABANA, SABADO, 27 DE MARZO DE 1937 — ACOGIDO A LA FRANQUICIA POSTAL — PAGINA TRECE

LA ACTUALIDAD

LOS 'SEÑORITOS' DE MOSCOU

«Metropol» es aquel restaurante de Moscou en donde los rusos de la «alta sociedad» se entretienen en inflar globos de gas, al precio de 5 rublos cada uno. Allí se bañan en champán que cuesta a veinticinco rublos la copa.

Pagan por los platos de un menú los precios siguientes:

Chuletas de cerdo, 45 francos.
Filetes de vaca, 40 francos.
Riñones con tomate, 43 francos.
Jamón, 40 francos.
Salchichas, 30 francos.
Tortilla de jamón, 28 francos.
Un par de huevos al plato, 16 francos.
Cacao con leche, 17 francos.
Compota de peras, 17 francos.
Helado, 10 francos.
Nueces de patatas, 18 francos.
Vinos de mesa, de 40 a 80 francos la botella.
Coñac, de 180 a 300 francos la botella.
Cerveza, 12 francos la botella y cuatro un «bock».
Café, 7 francos taza.
Café de leche, 6 francos.

Estos precios se entienden por rublos.

Claro está que al «Metropol» no pueden concurrir más que los nuevos ricos de Rusia, las heces y desechos de la raza judía, que han venido a sustituir a los príncipes, duques y magnates de la antigua Corte de los zares. Allí no pueden dirigirse más que los Kamenef, los Zinoviof, los Voroshilof, los Rosemholz, los Avsenko, los Stalin, los Litvinof y todos los demás aventureros internacionales que salieron a flote después de la revolución comunista. Esos pueden darse el gusto de pasarse en el «Metropol» una sola noche lo que gana un obrero en un año. Ellos pueden regalarse allí con sus sardanapalescos, mientras el pobre trabajador suda de sol a sol para ganar los trescientos rublos que cuesta un par de zapatos.

Pues en el «Metropol», pueden pasarse bailar y beber los «señoritos» rusos hasta el amanecer en brazos de sus empiezan a dormir su embriaguez, mientras los obreros, mal calzados y mal vestidos, entran en fábrica para comenzar su ruda jornada de doce horas.

Y ahí los aristócratas de la Revolución bolchevique, tan empapada de sangre, de crímenes y de horrores, burlándose a lo Heliogábalo y a lo Vitelio en el refinamiento de los manjares y de los licores del «Metropol», donde un par de huevos cuestan 16 francos, un vaso de leche 6 francos y una taza de café 7 francos. Eso mismo es lo que quieren hacer en España. Eso mismo es lo que ya están haciendo en el Montparnasse y en el Montparnasse de París, aquellos nuevos ricos, aquellos ex-ricos rojos de Barcelona, de Madrid y de Valencia que, convertidos en hombres de «negocios», pasan la frontera para derrochar en bacanales y orgías lo que han robado a la indigencia y a la miseria del pueblo español.

Pues truecan en oro y en champán toda la sangre que, merced a su poder y a su depravado sadismo, están derramando en España. Ellos quieren levantar allí otro «Metropol» a costa de la desnudez y del hambre del obrero.

León ICHASO

Dr. ROSATI
DENTISTA
O'Reilly 67 — Tel. A 9422

EL GOBIERNO ROJO DE VALENCIA LLAMA A FILAS A 250,000 RECLUTAS DE LA ZONA MARXISTA, CONVENCIDO DE QUE SERA ATACADO PRONTO POR MAR

FRANCIA TIENE UN OBSERVADOR EN SALAMANCA Y TRATA DE EFECTUAR UN CONVENIO CON EL GENERALISIMO FRANCO

A pesar de la oposición izquierdista, no cabe duda de que, cuando Franco tome a Madrid, Francia lo reconocerá

Se cree fundadamente que la nota de protesta enviada a Italia por el supuesto desembarco de más voluntarios en España, es para «uso interno» y no revela la situación real

PARIS, marzo 26. (Exclusivo, por Clemente Duval, corresponsal especial de «Excelsior» y DIARIO DE LA MARINA).—Aunque para el consumo público, el ministro de Relaciones Extranjeras, monsieur Ivan Delbós, formuló una protesta diplomática contra nuevos embarques de soldados italianos a España, calladamente se discute la conveniencia de entrar en relaciones amistosas con el gobierno nuevo que establecerá el generalísimo Franco en España, al conquistar a Madrid.

Se ha sabido que el señor Delbós tiene un representante extraoficial en Salamanca, quien trata de llegar a un acuerdo con la Junta franquista para un intercambio comercial. Embarques de material bélico se han hecho recientemente en vapores de carga alemanes, con destino a Lisboa, y es la creencia que esos materiales llegarán luego al general Franco.

Francia teme ofender a Mussolini, y las protestas públicas de Delbós significan poco, dicen las personas allegadas a la Cancillería. «El Duce, al aliarse a Alemania, puede conseguir lo que desee, tanto de Francia como de Inglaterra», agregan.

Esto se refleja en la tendencia de los diarios que suavizan en todo lo posible las pérdidas italianas en la guerra de España. La prensa francesa, como en todos los otros países es mayormente conservadora. Casi todos los grandes diarios de Francia tienen corresponsales en Salamanca, y aunque la censura no permite la transmisión de noticias que pudieran ser mal entendidas, por correo llegan artículos que dejan entrever lo que sucede en España.

Despues del desastre ocurrido a las armas italianas en la provincia de Guadalajara, la prensa se estuvo ocupando durante una semana del asunto, presentando las explicaciones de tal descalabro. «L'Echo», por ejemplo, que es gran admirador del general Franco, destaca la superioridad de los voluntarios españoles sobre los extranjeros y dice que voluntarios de Falange y carlistas contuvieron la retirada italiana y convirtieron la derrota en triunfo. Igualmente le dan a Franco crédito por la concepción de planes estratégicos superiores en resultados a los fraguados por los cinco generales italianos que se alega dirigen las fuerzas de Mussolini en España.

A pesar de la oposición izquierdista, es indudable que M. Delbós está dispuesto a extender el reconocimiento al gobierno de Franco tan pronto como entre en Madrid. Para preparar la opinión pública, se cree, M. Delbós ha enviado su nota a Roma sobre los embarques de tropas. Pero es significativo que el mismo día que dicha nota fué enviada, las autoridades francesas en Orán ordenaron al capitán del buque español «Cabo San Agustín» que saliera del puerto.

Ese buque, se ha dicho, está cargado de material bélico embarcado en Odesa, y entró en Orán al verse perseguido por dos buques de guerra franquistas. Los dos buques están todavía a la entrada del puerto, dispuestos a apresar al «Cabo San Agustín» en cuanto salga fuera.

Este dato pudiera ser indicio de la política a seguir de la Cancillería francesa. Francia, en el caso de España, se ha adherido a la política inglesa, que es favorable a la causa franquista.

Tanto París como Londres están dispuestos a ceder en todo, y aunque Mussolini haga nuevos embarques—como informa la prensa izquierdista que los ha hecho—la Cancillería preferirá ignorarlo.

Londres, que ha estado haciendo un negocio lucrativo en toda clase de mercancías embarcadas al general Franco, por Lisboa, igualmente prefiere ignorar la entrada de tropas extranjeras en España, considerando que cualquier cosa que acontezca en España sería preferible a la «dominación roja».

Lo único que pudiera tentar a Francia a intervenir seriamente en la cuestión española, sería una incursión franquista por el Marruecos francés. La frontera, sin embargo, está bien custodiada. En el caso que Francia decidiera tomar cartas en el asunto, enviaría su ejército a Marruecos, haciendo valer sus derechos del pacto de París de 1912, que autoriza tal intervención en caso de disturbios en el protectorado español. Algunos expertos creen que el reclutar nativos en el protectorado, es la violación del pacto que podría Francia utilizar como excusa.

Pero los observadores creen que el general Franco tiene la situación bien dominada, y que no hay peligro de que el gobierno de Valencia pueda resistir más de dos o tres meses. Es eso lo que privadamente se trata de hacer entender tanto a Mussolini como a Hitler. Al mismo tiempo se lucha con la Cancillería del Soviet para convencerla de que un triunfo de Franco en España no representará alteración del equilibrio europeo.

El temor de Rusia a perder su aliadia y el aumento notable en las fuerzas militares en dicho país va aquietándoles su nerviosidad, y gradualmente van alejando su apoyo al gobierno de Valencia, cuya ideología ha repudiado Moscú en distintas ocasiones, especialmente ante la ascendencia de los trotzkistas en Cataluña.

PULIMENTO PARA MUEBLES CRUZ VERDE
CRUZ VERDE

UNA PETICION DE BOLIVIA

PARIS, marzo 26, (UP).—El ministro de Bolivia, Costa du Rels, se ha dirigido al ministro de Estado español, Alvarez del Vayo, solicitando que autorice la evacuación de los refugiados de su legación en Madrid, conforme con el acuerdo celebrado en Ginebra últimamente.

El gobierno español reclama que los españoles de edad militar que se han refugiado en la legación cumplan primero con sus obligaciones, habiéndose sabido, por otra parte, que muchos de los refugiados en las legaciones de México y la República Argentina se encuentran combatiendo ahora en las filas del general Franco.

UN PRODIGIO MUSICAL DEL JAPON
En un violín casi tan grande como él mismo, Kouji Toyoda, de cinco años de edad, toca «Humoresque», durante un concierto en Tokio, acompañado por su padre, famoso guitarrista japonés. El niño violinista recibió una grandiosa ovación.

«LA ESPAÑA DE HOY»

Una declaración magnífica del generalísimo Franco a la Prensa francesa

«NUESTRA VICTORIA SERA COMPLETA; PUEDO ASEGURARLE DESDE AHORA QUE ES CIERTA, Y LE AÑADIRE QUE ESTA PROXIMA»

Con estas palabras del generalísimo Franco encabeza el gran periodista francés Raimundo Recouly su gran «interview» publicada en el último número del semanario «Gringoire». El lector me ha de permitir, en atención a la importancia de las palabras de Franco, que yo haga en estas columnas un resumen un poco extenso. Serán necesarios dos artículos, pero el tema y la «interview» lo merecen.

—¿Cuales son los orígenes del Movimiento Nacional?—pregunta Recouly.

Franco responde:

—Recuerde usted las palabras de la Escritura: «Parirás con dolor». La República española no nació con dolor, sino casi con alegría. Nos cayó del Cielo una buena mañana, si es que que el Cielo intervino en el advenimiento de la República. Hemos tenido una República sin verdaderos republicanos Durante seis años no ha hecho más que acumular ruinas sobre nuestro país. La situación, ya mala, se convirtió en desastrosa, desesperada, después del éxito electoral del Frente Popular en febrero de 1936. Todo lo que representaba, en el pasado como en el presente, grandeza, elevación, fuerza material y moral de España, fué quedando eliminado. No había entre nosotros verdadero gobierno, en el sentido que esta palabra tiene en los países civilizados. Los comunistas y los anarquistas imponían su voluntad y su ley. España estaba a punto de caer en un régimen completamente soviético; iba a ser una filial del «Komintern. En estas condiciones, ¿qué debíamos hacer nosotros, los militares, generales, jefes de todas las clases, oficiales del Ejército que nunca han aspirado sino a salvaguardar a la Patria? Actuar, o perecer con ella. No teníamos otra opción. Sabíamos que los comunistas y los anarquistas preparaban un golpe de fuerza para instalarse oficialmente en el Poder. En los primeros días de julio, el innoble asesinato de Calvo Sotelo, premeditado y deseado por el gobierno, hizo que desaparecieran todas las dudas. Era el primer acto de la conquista comunista. Entonces fué cuando decidimos intervenir. No podíamos esperar más. Los atentados, los crímenes se perpetraban abiertamente. No había la menor libertad, la menor seguridad ni para las personas ni para los bienes. España volvía a la ley de la selva.

—¿Por qué razones, mi general, no fué inmediato, fulminante, el éxito?

—Todos sabíamos que la batalla iba a ser difícil. La guerra, como usted sabe, tiene sus accidentes, sus sorpresas, sus cálculos fallidos. Uno de éstos, el más grave de todos, por sus conecuencias, fué la defección de la marina, cuyas tripulaciones, minadas por una propaganda criminal, más profunda de lo que se suponía, se rebelaron contra la oficialidad, asesinando martirizando salvajemente, bestialmente, a todos sus jefes. Nuestras comunicaciones con Marruecos, donde yo había logrado, sin gran esfuerzo, la adhesión de todo el Ejército, quedaban, en virtud de ese hecho, interrumpidas. Vivimos horas muy angustiosas.

(Ya he explicado yo el milagro de energía que tuvo que hacer Franco en aquellos momentos. Remito al lector a mi crónica sobre ese episodio. Ese realidad, el actual Generalísimo, no muy seguro de la Marina, había pensado en situar, a bordo de cada unidad encargada de transportar tropas, un destacamento del Tercio a fin de impedir la sublevación de los marineros. Los jefes de los barcos lo creyeron innecesario. Así pagaron con la vida su excesivo optimismo).

El gobierno —continúa diciendo Franco— hacía todo lo posible por destruir la moral del ejército, por debilitar su disciplina, por vejar y atropellar a los oficiales que estaban tocados por la propaganda revolucionaria. Cuando se produjo nuestro Movimiento, algunos de esos jefes, colocados expresamente por el gobierno en puestos importantes, no mostraron todo el ardor, toda la adhesión, toda la energía que era necesaria para secundar nuestra acción. Por esto, el éxito no fué igual en todas partes. Pero no quiero ser injusto. Los culpables de tales debilidades, han sido víctimas de su conducta. Los rojos les han ido fusilando sin piedad. Por ejemplo, la guarnición de Málaga fué dueña de la situación desde el primer instante. El general Patxot, que la mandaba, había sometido a los rojos. Pero fué llamado a conferencia telefónica desde Madrid por Martínez Barrio; éste le dijo que el movimiento estaba vencido en todas partes y se dejó convencer. Dió orden de que las tropas volvieran a sus cuarteles. Al día siguiente, el general Patxot era asesinado por los rojos. En cuanto a los militares que combaten al lado de los rojos, no olviden ustedes que se han encontrado muchos de ellos en situaciones verdaderamente trágicas. Tienen en la zona roja sus familias, su esposa, sus hijos, que los revolucionarios hubieran asesinado. Comprendemos su sufrimiento. Sabemos que casi todos ansían estar con nosotros.

«Nuestra derrota —siguen las palabras del Generalísimo— en Madrid y en Barcelona fué especialmente grave. Allí estaba el grueso de nuestro ejército, los parques, las armas, las municiones. Yo me vi obligado a transportar, sección por sección, las mejores tropas, las más seguras, de la Legión, a bordo de unos aviones. Y tenían que llevar consigo sus fusiles y sus ametralladoras. A veces, hasta cañones de montaña. Había que constituir y organizar todo. Fué necesario improvisar, pieza a pieza, un ejército. Hubo que hacer de Sevilla una base de operaciones, en una comarca infestada de revolucionarios, en la que no teníamos la menor seguridad ni siquiera por lo que hace referencia a nuestras comunicaciones. Se hizo todo gracias al ardor, al brío, a la fe de mis colaboradores. Limpiamos la región de Sevilla, tomamos Huelva, restablecimos el contacto con Granada, alejamos al enemigo de Córdoba. No teníamos fusiles apenas, y nos faltaban municiones. En el Norte, el general Mola, que ha hecho maravillas, se veía obligado a mantenerse a la defensiva, porque no tenía cartuchos para atacar. Pero, en cuanto mejoró un poco la situación, nos lanzamos en flecha sobre Mérida, conquistamos Badajoz, enlazamos los ejércitos del Norte con los del Sur, hicimos nuestra la Extremadura, fué nuestro Oviedo, con todo el Occidente de Asturias, entramos en San Sebastián, privando a los rojos de sus comunicaciones con Francia por ese lado: salvamos Toledo: hemos llegado ante Madrid. Algunos críticos militares que hacen estrategia de café, me han censurado porque ataqué la capital de frente, en vez de cercarla. ¿Y con qué querían que cercara Madrid en aquel momento? Me hubieran hecho falta los efectivos y el material de que dispongo hoy. Lo que entonces no pude hacer lo haré ahora, como quiera y cuando me parezca bien. Nuestra victoria será **completa**; puedo asegurarle desde ahora que es **cierta** y le añadiré que está **próxima**. Para tener la seguridad de ello basta que ustedes se fijen en algunos hechos incontestables. Consideren el desarrollo de las operaciones durante siete meses. En cada encuentro hemos batido al adversario, le hemos tomado ciudades, provincias, posiciones capitales, y en tanto, ellos, los rojos, han sido incapaces de reconquistar la más pequeña porción del territorio perdido. Nuestra superioridad, en todos los aspectos —tierra, aire y mar— es, desde hace algún tiempo, **aplastante**.

Por el resumen
Manuel AZNAR.

Marzo 6, 1937.

Luigi Barzini dice que la retirada en el frente de Guadalajara se ha debido a los renegados italianos

En posiciones que mil hombres podrían defender, los rojos enviaron cincuenta o sesenta mil de sus mejores soldados internacionales con más de cien cañones y cien aviones

Por VICENTE COLL
(Corresponsal Especial de DIARIO DE LA MARINA).

VALENCIA, marzo 26. (Exclusivo). La declaración del embajador italiano, Dino Grandi, al Comité de no intervención en Londres, de que Italia no retirará sus soldados de España hasta que la guerra haya terminado en favor de Franco, obró como un látigo sobre las espaldas de los apáticos dirigentes del gobierno de Valencia.

La orden de movilización que había sido aprobada por las Cortes en octubre del año pasado y que hasta ahora no se había llevado a cabo, ha sido puesta en vigor con energía singular y el gobierno cree que tendrá 150.000 reclutas en los distintos campos de adiestramiento, dentro de algunas semanas.

Entre Barcelona y Valencia se nota actividad singular. Millones de personas llenan los caminos dirigiéndose a las oficinas de reclutamiento. Todos los varones pertenecientes a las clases de 1932, 1933, 1934, 1935 y 1936 han sido llamados a las armas. Estas cinco clases, cree el ministerio de la Guerra deberán aportar 250.000 reclutas en las provincias fieles a Valencia. En Cataluña la movilización se lleva a cabo con igual energía y la Generalidad cree poner sobre las armas 100.000 reclutas en breve.

Este período de agitación se atribuye al peligro en que está Madrid. Después de la derrota de las columnas italianas, el general Franco envió contingentes de españoles, que no solamente contuvieron a los madrileños, sino que los obligaron a replegarse en muchos casos.

La superioridad del guerrero español ha convencido al gobierno que no se puede ignorar la fuerza de las nuevas levas. El gobierno sabe que el general Franco cuenta con 255.000 voluntarios españoles, incluyendo requetés y falanges. El ministerio cree que además, Franco cuenta con 40.000 soldados del viejo ejército, 25.000 africanos y 100.000 voluntarios alemanes, italianos y portugueses. Pero en vista del desastre de Guadalajara, el gobierno descarta el valor de los voluntarios extranjeros y por primera vez desde que comenzó la guerra, se da cuenta de la importancia militar de los voluntarios españoles de Franco.

Igualmente se cree aquí que Italia atacará por Castellón, desembarcando tropas que puedan enlazar con los franquistas que defienden Teruel. El nuevo ejército deberá combatir tales tropas.

LUIGI BARZINI DICE QUE LA RETIRADA NO COMENZO HASTA EL 13 DE MARZO Y LA ATRIBUYE A LOS RENEGADOS ITALIANOS

(Por Luigi Barzini, Enviado Especial de «Il Popolo Italiano», de Milán)

SIGUENZA, marzo 26. (Exclusivo) Fueron renegados italianos quienes corrompieron el admirable espíritu de la columna legionaria que en tres días logró cubrir unos 800 kilómetros cuadrados de territorio en la provincia de Guadalajara.

La ofensiva que puso a las tropas de Franco en las puertas de la ciudad de Guadalajara pudo haber efectuado enlace con las tropas franquistas en el Jarama. Los sacrificios de esa columna merecen contarse. El 9 de marzo, en una oscuridad profunda, la vanguardia se batió junto a los muros de Brihuega, pequeña aldea medioeval, donde en 1710 tuvo lugar la histórica batalla de Villaviciosa, que aseguró el trono de Felipe Quinto.

El enemigo rojo se había retirado a 30 kilómetros. La ciudad estaba iluminada y dormía. Sin disparar un sólo tiro entró la columna. Un sereno sorprendido indicó dónde dormía el comandante de la plaza, quien fué hecho prisionero en su lecho. 150 serenos y guardias de asalto fueron hechos prisioneros. En la mañana, ignorando que la ciudad había sido tomada, llegaron dos oficiales rojos a organizar la defensa. Los centinelas nacionales los hicieron presos. El golpe había sido audaz y peligroso porque alejaba la vanguardia del cuerpo central en Algora. La columna había conquistado 30 kilómetros de la carretera de Francia y ocupado todos los pueblos en las márgenes del Tajuña.

La vanguardia en Brihuega esperó la llegada del resto de la tropa por la carretera, que está a 8 kilómetros al Oriente de la excelente carretera de Francia. Entre Valdearenas y Brihuega los montes yermos estaban cubiertos de soldados gloriosos. Millares de carros de asalto, carros cargados de hombres y carros con la artillería llenaban toda la extensión de la carretera y caminos vecinales.

La neblina era pavorosa. Nuestras avanzadas dieron cuenta el día once de haber visto enormes reconcentraciones enemigas que habían sido retiradas del frente del Jarama y marchaban hacia Guadalajara. Era evidente que tal retirada del Jarama permitiría a los franquistas en esa zona lanzar una ofensiva en gran escala. No lo hicieron.

Durante la noche enviaron una brigada internacional. Se entabló el combate al romper el alba del 11 en toda la línea. Con la densa neblina era imposible comprender de dónde venían los proyectiles, y dónde llegaban los que enviamos en respuesta.

Se oían explosiones secas de las granadas de un carro de asalto, ruso, las cuales fueron seguidas más tarde por cañonazos de gran calibre.

Las baterías nacionales, rápidamente apostadas, abrieron un tiroteo intenso, mientras que la infantería, salida de sus autocarros, guardaban lentamente sus formaciones de ataque. Se unían en la semi-oscuridad, confundiéndose con el enemigo.

Cuando comenzó a aclarar la niebla, el terreno parecía una llanura inmensa, levemente ondulada, llena de arbustos y follajes quebrados. Los carros de asalto rusos, sostenían un cañoneo continuo contra los carros de asalto nacionales que avanzaban lentamente tentando el terreno. El ataque de la infantería continuaba surtiendo efecto y cuando la columna de la izquierda que vino de Brihuega entró en acción, los rojos retrocedieron y esa columna fué a situarse junto a Torrija, sus vanguardias amenazando de atacar las espaldas rojas, a medio día, en una profundidad de 34 kilómetros.

Guadalajara estaba ahora a 26 kilómetros; pero al avecinarnos nos metimos en un cañón profundo, entre picos paralelos, cuyas alturas, fácilmente defensibles, podrían ser teatro de una batalla campal. La resistencia, sin embargo, se iba debilitando. Inútilmente la artillería enemiga trató de destruir el convoy, con granadas incendiarias que estallaban formando grandes columnas de humo, ardiendo en la soledad.

Una tempestad de granadas nacionales reabrió el paso a las legiones como vanguardia de fuego al avance de estas columnas. Las trincheras tomadas durante el día eran sólidas y parecían haber sido construidas con tiempo. Vimos seis carros de asalto rusos semi-destruidos. Parecían buques naufragados en la bruma.

Repentinamente de las alturas, a gran velocidad, venía un enorme carro de asalto ruso lanzando bombas a ambos lados. Estalló, finalmente, entre los nuestros. La resistencia, como a nuevo kilómetros al norte de Torrija, era, sin embargo, para ganar tiempo. No era una resistencia en regla. Durante la noche vimos hacia Torrija grandes procesiones de auto-carros rojos, llegando a reforzar sus líneas. Contamos 350 camiones. En cuatro días habían lanzado ocho nuevos batallones por la carretera de Francia y otros cuatro contra la columna siniestra que acampaba en Brihuega.

El 12, la resistencia encontrada a 27 kilómetros de Guadalajara, por la carretera de Francia, comenzó a las 17 horas. La infantería voluntaria en un arranque soberbio había conquistado la primera línea de la defensa enemiga, y recobrado el ayance, yendo al anochecer a Trijueque, distante 5 kilómetros de la línea de partida. Allí pasó la noche. Ese éxito se debió al ataque sostenido por la columna a la siniestra, partiendo de Brihuega. Durante todo el día se combatió en huracán de lluvia y nieve. La violencia del viento era tal, que desviaba los proyectiles de su trayectoria.

Entre los enemigos había dos batallones de renegados, cuya propaganda comenzó a surtir efecto en nuestras filas.

Habíamos destruido el batallón Madrid y hecho prisionero al «Leones Rojos». Supimos que el renegado Panciardi y el renegado Galeani mandaban al batallón renegado Panciardi tenía partidarios antiguos en nuestras filas.

El día 13, en Torrija, comenzó la tempestad. Durante la noche varias patrullas que venían de Brihuega se extraviaron y cayeron en manos de los renegados. Muchos de ellos se unieron a los renegados y comenzaron la propaganda desde sus trincheras.

Ese esfuerzo supremo de los rojos tenía el fin de evitar el enlace de las columnas voluntarias con las de legionarios en Taracena, a seis kilómetros de Guadalajara, en la desembocadura del cañón en el cual se pierde la carretera.

Fué en ese cañón, donde, sin que los legionarios que deberían haber bajado por la derecha, y sin que los franquistas que debieron haber avanzado por el Jarama, nuestros bravos voluntarios encontraron su fin.

Los rojos hicieron un esfuerzo sobrenatural y en posiciones que mil hombres podrían defender, enviaron tal vez 50 ó 60 mil soldados de sus mejores «brigadas internacionales». Más de 100 aviones nos asaltaron desde el cielo. Más de 100 bocas de cañón disparaban simultáneamente, formando una cortina cerrada que impedía ver. Al valor tradicional de nuestras tropas se debe que la destrucción no hubiera sido completa Sin embargo, la retirada se llevó a cabo con buen orden, bajo las circunstancias.

Compare la elegancia y resultado práctico de las camisas con el nuevo cuello Peco MARCA REGISTRADA
Semi-duro (sin almidón)
Como quiera que laven su camisa, el cuello quedará bien si es Peco MARCA REGISTRADA
Pídalo en las marcas de camisa
PACKARD y PREMIER

Inglaterra teme provocar la ira de los italianos

Se manifestó a la Prensa que debe abstenerse de comentarios desagradables

Por Jack P. Reede

LONDRES, marzo 26. (Exclusivo). Por primera vez desde la gran guerra se somete virtualmente a una censura la prensa inglesa, en un problema internacional.

La censura, naturalmente, no es meramente una recomendación velada que hace semi oficialmente la cancillería a los directores de la prensa, parlamentarios y hombres públicos de prominencia.

Interpretada en lenguaje corriente la recomendación dice: «Las susceptibilidades de ciertos jefes de Estado con quienes el Gobierno de Su Majestad desea mantener relaciones amistosas se resiente con la publicación de ciertas referencias o con discursos públicos de ciertas tendencias.»

Créese que ello se debe al deseo del Gobierno de que la prensa se abstenga de comentarios que se cree han irritado al gobierno italiano, con motivo de la derrota que sus fuerzas sufrieron en España. Los títulos sensacionales de los diarios de ayer desaparecieron hoy.

Es evidente que el Gobierno teme provocar la ira del Jefe italiano, y este temor se nota en la rapidez con que se conformó con la explicación de Dino Grandi, el Embajador italiano de que los italianos desembarcados en Cádiz el 5 de marzo «eran médicos y enfermeros». Varios diarios habían informado que ese día dos vapores italianos debidamente escoltados desembarcaron entre 5 y 10,000 soldados.

El Gobierno trata de dar a entender que si se provoca el amor propio de los países totalitarios éstos podrán enviar nuevos contingentes a España.

PAPELITOS SOBRE ESPAÑA

VUELTA A LA BIOGRAFIA SUSODICHA

He de contaros ahora —Musa, despierta, que llegó el momento...!— he de contaros ahora que el señor Albornoz ya andaba entonces por «El Progreso de Asturias». Tenía dos horas fijas, por la tarde, para ir a la redacción: hacia las seis menos cuarto, entraba casi siempre la nariz: y lo demás, a las seis.

«El Progreso de Asturias», cosa buena...! Se le llamaba diario de batalla, y era de zapatiesta nada más. Había en su redacción tres plumas de ave; la del señor Albornoz ya entonces semejaba pluma de oro...! Oro ya entonces su estilo..! Oro sus pensamientos, sus figuras, su sintaxis, su doctrina... Me lo imagino leyendo con casi mitológica avidez, y anotando a la par, con pluma de oro, las grandes sugericiones que hallaba en la lectura a cada paso.

«Olha se me percebes, Venceslau...», podía leer, verbigracia, en cualquier novelilla portuguesa.

Y pienso que en el instante, bajo las puntas de su pluma de oro, la gran sugerición cuajaba así:

«Hay más percebes de lo que parece...»

Los que vuelven del misterio

Siendo lo que ya era entonces su potencialidad espiritual, no es de extrañar que en Vetusta, al señor Albornoz se le mirase con un poco de temor... Siempre meditabundo, siempre austero, siempre lleno el cerebro de prodigios...

Lo que le pasaba al Dante! Cuando iba el Dante, en Florencia, absorto en pensamientos asombrosos, por los alrededores solitarios, le señalaba la gente con profundos asomos de inquietud. Ibale el alma entonces al infierno, al purgatorio, al seno de Abraham... Y como si la gente adivinase éstas sus prodigiosas concepciones, a su regreso murmuraba de él:

—Ese viene del infierno...!

Ay, todo es uno y lo mismo...! La historia se repite a cada paso, y al retornar a su casa, de los alrededores de Vetusta, Don Alvaro de Albornoz, también la gente murmuraba así:

—Ese hombre viene del seno...

Y a veces completaba la expresión:

—Ese hombre viene del seno de la Corporación Municipal...!

El homenaje de la escoba de oro

Había intención en la frase...? No se quería indicar, de esa manera, que el señor Albornoz, por aquel tiempo, era concejal quizás...? No estaremos acaso, en este punto, ante una maniobra de la envidia...?

Oh, no, por Dios, sed psicólogos..! La envidia llega a mucho, quién lo duda...! Las cosas que ella no urde, y las atrocidades que no inventa...! A veces, ya se sabe, dice así:

—Ese hombre robó un millón...! Ese hombre mató a su padre...! Ese hombre quemó un pueblo de cien casas...!

Todo mentira, indiscutiblemente..! Pero no consta en la historia que la envidia inventara contra nadie, ni siquiera una vez, desde que hay mundo, esta acusación feroz:

—Ese hombre fué concejal...!

En la maldad humana existe un límite...!

El señor Albornoz no lo fué nunca, no hace falta que se diga...! Fué, para gloria de todos, en el Ayuntamiento de la urbe, gran barrendero honorario.

Con ello quiere decirse que también ganó fama con la escoba, aún sin salir a la calle. Y es que la suya barría como no barrieron nunca las de sus compañeros de labor.

Las de sus compañeros de labor barrían sólo para fuera. La suya, barría sólo para dentro...

Una visión a distancia

Yo considero preciso el recalcar este episodio bien, porque me lo imagino trascendente en la vida de Don Alvaro. No es él una metáfora baldía: es una realidad indiscutible, que ya anduvo en los periódicos.

Don Alvaro, barrendero, aunque nunca en la calle barrió nada, cobraba mensualmente un sueldecito que le ayudaba a vivir. Ya desde la nebulosa que se determinara tal escena...! En el Ayuntamiento, una taquilla, y tras de la taquilla el pagador... Entre los gases oscuros de dicha primitiva nebulosa, parecía haber un cuaderno en el que se escribieran varios nombres. Una mano de niebla ponía el suyo:

—Bálbaro...

Debía ser Alvaro; pero en la nebulosa, ya se sabe, era todo impreciso todavía.

No obstante, la escena así: Don Alvaro, la taquilla, la nómica, el pagador...

Y el sueldo..? Dejad el sueldo..! El sueldo no podía verse, ni siquiera en la misma nebulosa, porque Don Alvaro —dicen— ya lo hubiera cobrado adelantado...!

X. X.

TRATADO DE SOCIOLOGIA
Por el DR. ROBERTO AGRAMONTE
Profesor de la asignatura en la Universidad de la Habana.
Explicación de las lecciones explicadas en la clase, en forma didáctica y de acuerdo con el programa oficial de la asignatura.
Uno de los pocos libros de Sociología en castellano, donde se estudian críticamente las últimas doctrinas sociológicas.
Acaba de ponerse a la venta el Fasciculo III de esta importante obra, cuyo contenido es el siguiente:
Raíces del Derecho.—Raíces de la Moral.—Formas elementales de la Religión.—El Mito.—Origen Social del Lenguaje.—El Arte primitivo.—La Estética de los Determinantes.—Los Determinantes Geográficos.—La Geografía.—Los Determinantes Culturales.—La Sociología Cultural.—Los Determinantes Económicos.—El Materialismo Histórico.
Precio de este fasciculo III que forma un volumen en 4o. de 243 páginas, rústica ..... $ 1.20
También podemos servir ejemplares de los Fascículos I y II al precio de $1.00 el primero y $1.00 el segundo.
Los tres Fascículos encuadernados en un solo volumen, encuadernado en tela ..... $ 3.50

ANTROPOLOGIA JURIDICA
Por el DR. PELAYO CASANOVA
Ex-profesor de esta asignatura en la Universidad de la Habana
Obra de gran interés, tanto para las personas afectas al estudio de la Antropología Jurídica, como a los estudiantes de Derecho que cursan esta asignatura pues unos y otros han de encontrar en este libro un excelente guía, puesto que en él se aclaran todos cuantos puntos pudieran dar alguna duda para poderse orientar en el terreno de esta interesante materia, estando escrito en un lenguaje claro, sencillo y atrayente y constituyendo el texto más completo que se ha publicado en castellano sobre esta materia.
La obra ANTROPOLOGIA JURIDICA forma un elegante tomo en 4o. primorosamente impreso, profusamente ilustrado y encuadernado en tela inglesa.
Precio del ejemplar en la Habana $3.50

ELEMENTOS DE CIENCIA SOCIAL
(UNA INTRODUCCION AL ESTUDIO DE LA VIDA DE LA SOCIEDAD HUMANA)
Por el Prof. HENRY PRATT FAIRCHILD
Traducción de la séptima edición inglesa por el Dr. Roberto Agramonte.
Primera obra que se publica en español, conteniendo los principios fundamentales de la Ciencia Social bajo todos sus aspectos, por lo que resulta eminentemente práctica para el estudio de esta ciencia.
La mejor recomendación que puede hacerse de esta obra es el que en Estados Unidos se han hecho siete copiosas ediciones desde 1924, siendo texto oficial para el estudio de la Ciencia Social en la mayor parte de «High School» de ese país.
Un tomo de 588 páginas, profusamente ilustrado y encuadernado en tela ..... $ 3.50

ULTIMOS LIBROS RECIBIDOS
DIAGNOSTICO DIFERENCIAL DE LAS ENFERMEDADES ABDOMINALES, por el Dr. A. Voegeli. Nueva exposición del examen clínico y radiológico, basada en las diferencias constitucionales de sensibilidad. Traducción directa del alemán, por el Dr. Francisco Broggi. Tomo en 4o. ilustrado con 184 figuras, tela ..... $ 8.00
TRANSFUSION DE LA SANGRE EN PEDIATRIA, por el doctor Jesús García Oliver. Trabajos realizados en el Instituto de Pediatría y Puericultura en el Hospital Nacional de Clínicas de Buenos Aires. Tomo en 4o. ilustrado con 36 figuras, rústica ..... $ 3.50
FRACTURAS Y LUXACIONES, por el Prof. Terencio Gioia. Tomo II. Contiene: Fracturas de la cabeza ósea.—Fracturas del cráneo en el adulto.—Fracturas del cráneo en el niño.—Fracturas del cráneo por proyectiles de arma de fuego.—Complicaciones de los traumatismos craneales.—Fracturas y luxaciones del cráneo facial.—Fracturas y luxaciones del hueso Hioides, de la laringe y de los cartílagos traqueales, fracturas y luxaciones de los cartílagos laríngeos.—Fracturas y luxaciones de la columna vertebral.—Fracturas y luxaciones del esternón, de las costillas y de los cartílagos costales.
Tomo en 4o., ilustrado con 504 dibujos, radiografías y láminas en colores, rústica $10.00
ARTE DE AMAR, por Julio Dantas. Colección de anécdotas y consejos amorosos.
Tomo en rústica ..... $ 0.60
OBRAS DRAMATICAS DE EUGENIO O'NEILL.
El 1 tomo rústica ..... $ 0.60
Interludio. 1 tomo rústica 0.60
Christie. 1 tomo rústica 0.60
Emperador Jones. 1 tomo rústica 0.60
OBRAS DE LUIS PIRANDELLO.
Vestir para bien. Comedia. 1 tomo en rústica 0.60
Juana. Novela. 1 tomo en rústica 0.60
Seis personajes en busca de autor. Comedia. 1 tomo en rústica 0.60
LA MODERNA POESIA — Obispo 135, Apartado 605.
LIBRERIA CERVANTES — Av. Italia 62. Apartado 1115.
HABANA

VAYA A PARIS
Pero con buen Equipaje
Aproveche las ventajas de las grandes y atractivas excursiones que se están anunciando. Conozca a Europa. Diviértase. Pero no se olvide que el placer de viajar es mayor cuando se viaja con BUEN EQUIPAJE.
BAULES — MALETAS — MALETINES ETC.
LA CASA

SE REANUDAN HOY LAS JUSTAS HIPICAS EN LA GRAN PISTA DE MARIANAO

HA DESPERTADO ENORME INTERES EL PROGRAMA DE BASE BALL AMATEUR DE "REGLA PARK"

DESDE EL BULL PEN

(Por PEDRO GALIANA)

Los jugadores de las Grandes Ligas se llaman por nombres que no tienen.—Terry le dice «Charley» a Frisch.—Cliff Melton parece haber ganado un puesto regular en el staff.—Cochrane está resentido con el Bambino.—Se cree que los clubs buscan nuevamente la velocidad en los jugadores.—Notas

Uno de los jugadores que fueron despedidos por Frank Frisch como inservibles el año pasado, está causando gran sensación en el campo de training de los Dodgers... Por una de esas cosas que nadie acierta a explicar, Bill Terry le dice a Frisch «Charley», y Frisch le contesta, llamándole «Jack»... Hasta el presente, Fred Perry, ex-estrella inglesa del team de la Copa Davis, ha ganado $72,000, lo que significa que el pase al profesionalismo ha solucionado perfectamente todos sus problemas... Según los expertos, la serie mundial de este año será entre Yankees y Cardenales, y, ya son muchos los que están discutiendo quién tendrá mejor chance de ganar en el clásico... Y esto que la season aún no ha comenzado!... Bill Terry tiene metido entre ceja y ceja que Cliff Melton hará el grado en la Liga Nacional, y esto representa muy mala noticia para los bateadores zurdos del viejo circuito... Babe Ruth, olvidado nuevamente por los baseball men tiene en cartera un viaje a París... El boxeo sigue de capa caída en el Madison Square Garden... De acuerdo con los records, en 1927 se reunieron unas 490,000 personas durante el año para presenciar las peleas que se ofrecieron en el ring de ese anfiteatro, y el año pasado sólo asistieron 141,000!...

Mickey Cochrane ha dicho dos o tres tonterías, simplemente porque Babe Rut no ha tomado en consideración a sus Tigres en su selección anual... Chuck Dressen dice que para 1938 no permitirá que la esposa de ningún jugador acuda al campo de entrenamiento, y muchos estiman que esta medida subirá el impulso de los players rojos en un 90 por ciento... Recientemente, Wesley Ferrell, célebre pitcher de los Medias Rojas de Boston fué presentado a Lawton Little, golfista profesional de fama, y al estrecharle la mano, le dijo: «Yo fuí presentado a usted, hace dos años, en Cleveland»... Y, a esto contestó Little: «No me acuerdo. ¡En estos últimos tiempos he conocido mucha gente vulgar!»... Joe Gordon será el sustituto de Tony Lazeri en la segunda base de los Yankees, cuando el italiano comience a decaer... Los New York Yankees aseguran que los corredores pueden robarle con facilidad la intermedia al pitcher Bob Feller, del Cleveland... Ken Smith, del «Daily Mirror», tiene la impresión de que este año se jugará pelota viva en las Mayores, y dice que los clubs están en busca de hábiles robadores de bases... Todo el mundo considera que Lou Chiozza, de los Giants, es más veloz que Don Gutteridge, de los Cardenales, y ahí es donde nosotros no marchamos de acuerdo con la opinión general... Benyy Chapman pudiera ser, de proponérselo, el mejor corredor de la Liga Americana.

El consensus general de los cronistas que viajan con el Brooklyn es que los Cardenales se llevarán el pennant de la Liga Nacional, y que el equipo de los Dodgers quedará en sexto lugar... Reinaldo Alvarez y el «Pollero» Herrera, dos jugadores cubanos, trabajarán este año con el club Macon, de la Liga del Sur... Gilberto Torres recibió una oferta de 150 pesos para jugar en Santo Domingo, pero, a última hora decidió quedarse en la Habana, para aceptar un contrato de 125 pesos que le hicieron del club Charlotte, de la Liga del Sur del Atlántico... Honrsby dice que, aunque él mismo insistió en colocar su nombre en la lista de jugadores activos de los Browns, tiene la esperanza de que sus muchachos no le obliguen a salir a la cancha en ningún momento de la temporada... Mel Harder, el pitcher estrella del Cleveland Indians, dice que este año ha de experimentar la mejor temporada de su carrera... Desde el match de las Estrellas de 1934, cuando se cubrió de gloria ganándole al team de la Liga Nacional, Harder no ha podido demostrar sus condiciones... Dickie Bartell dice que el training de la Habana le convino mucho a los Giants y cree que el team experimentará una fácil arrancada... Dickie teme más a los Cubs de Chicago que a los Cardenales de San Luis... Siguiendo el estilo de batear de Jojo Moore y Bartell, el infielder Burguess Whitehead piensa agregar unos 20 puntos a su batting average... Harry Davis, que está practicando en el campo de training de los Browns, después de haber jugado aquí todo el invierno, no tiene el menor chance de quedarse con el team de Honrsby.

Listas las chicas del Instituto Edison para eliminación y finales

Azcárate tiene completamente preparadas a sus discípulas, ofreciéndonos la lista completa de sus atletas de track en las tres categorías. Hoy se cierran las inscripciones

Azcárate, director de deportes del Instituto Edison, que tanto está trabajando con sus muchachas para las justas de track intercolegiales que se han de ofrecer en la semana entrante tiene ya preparadas las listas de las atletas que han de representar al Edison en todos estos eventos.

Como la publicación de las mismas ha de gustar a los lectores, las ofrecemos a continuación:

Menores de 12 años

25 metros.—Hilda Carbonell, América Guerra e Hilda Cossío.

50 metros.— Lidia Muñoz, Hilda Carbonell y Lita Uriarte.

75 metros.—Lidia Muñoz, Hilda Carbonell y Lita Uriarte.

Salto alto.—Lidia Muñoz, América Guerra y Lita Cossío.

Relevo de cuatro por 50 metros.—América Guerra, Hilda Carbonell, Lita Uriarte y Lidia Muñoz. Capitana: Lidia Muñoz.

Menores de 15 años

50 metros:—Martha Velasco, Cuca Ortega y Emma de Céspedes.

100 metros.—Martha Velasco, Olga Agüero y Emma de Céspedes.

150 metros.—Martha Velasco, Cuca Ortega y Emma de Céspedes.

Salto alto.—Hilda García Serra, Elena de Céspedes y Josefina Milián.

Salto largo.—Cuca Ortega, Josefina Milián y Olga Agüero.

Shot Put.—Gloria Alvarez, Hilda García Serra y Rosa Fontova.

Disco.—Gloria Alvarez ,Rosa Fontova y Elena de Céspedes.

Jabalina.—Gloria Alvarez, Elena de Céspedes y Josefina Milián.

Relevo de 4 por 100 metros.—Emma de Céspedes, Martha Velasco, Josefina Milián y Cuca Ortega. Capitana: Martha Velasco.

Menores de 18 años

Hilda Ramos, única competidora, inscripta en Salto Largo, Disco y Jabalina.

Esta tarde

Esta tarde, a las cinco en punto quedarán cerradas las inscripciones para las justas de track intercolegiales femeninas, pudiéndose hasta esa hora hacer las mismas, en el local de la Asociación Atlética Femenina de Cuba, en la Manzana de Gómez, departamento 309.

Se espera que cinco colegios se inscriban en las mismas, lo que hará, que tanto las eliminaciones, que se celebrarán el jueves día primero de la entrante semana, como los finales que están señalados para el domingo día 4, en la pista del Stadium de La Tropical, se vean muy concurridos por los fanáticos y muchachos de estos colegios deseosos de ver en acción a las chicas de sus simpatías.

Gran fiestas de natación en el Casino

Los boys de Miranda han de probar lo que son capaces en las justas que anuncian

Entre los relevos de las competencias intersocios del Casino, para mañana, domingo 28, veremos a dos de nuestras mejores figuras de la natación, en varios estilos diferentes y así actuarán Tejeda y Raurell en uno de los relevos estilo de espalda y en otros más de distintos estilos.

Tomarán parte este día todos los nadadores del Casino, de todas las categorías en todos los eventos, los cuales inician oficialmente con esta competencia, el estreno para la temporada.

Entre los participantes estarán también: Ch. Beale, A. Fortún, F. Firmat, L. Hernández, B. Beale, R. de Castro, I. Cordovés y A. Aponte, H. Rivero, E. Portuondo, R. Rivero, F. Sotolongo, J. Lamas, J. Rivero, A. de la Vega, J. Leyte Vidal, L. E. Martínez, S. Menéndez, H. Hamel, A. Domingo, A. Quintana y varios más.

Mañana daremos el programa completo, detallando los nadadores que tomarán parte en cada uno de los eventos.

Programa y orden de los eventos

1—Relevo Medly seniors, 3 por 50.
2—Relevo de pecho, novicios, 4 por 25.
3—Relevo de pecho, seniors, 4 por 50
4—Relevo Medley, novicios, 3 por 25
5—Diving senior, exhibición.
6—Relevo de espalda,, seniors, 4 por 50.
7—Relevo de espalda, novicios, 4 por 25.
8—Relevo libre estilo, novicios, 5 por 25.
9—Relevo libre estilo, seniors, 5 por 50.

POSPONEN EL COMBATE

NEW YORK, marzo 27. (AP.)—La anunciada pelea de Pedro Montanez y Lou Ambers, fijada para el próximo viernes, ha sido pospuesta para el lunes 5 de abril o el martes seis.

LL Comisión de boxeo de N. Y acordó darle algunos días extra a Montanez a fin de que pueda curarse el tobillo que se lesionó hace días en el training.

Gran programa hípico darán esta tarde en el Hipódromo de "Oriental Park"

Se reanudan las actividades hípicas en el Hipódromo de Marianao, ofreciéndose las mejoras carreras. La cuarta luce la mejor del programa. Anuncian un baile para el domingo

Se reanuda hoy el gran mitin hípico en Oriental Park. Los fanáticos que han descansado durante unos días vuelven a la batalla de acertar ganadores y escoger buenos precios en los books, estudiar las cantidades depositadas en las taquillas de las mutuas antes de «ponerse» y en fin a la brega interesante, entretenida, unas veces provechosa y otras no, pero siempre fascinante del deporte de los reyes.

Siete carreras van a discutirse esta tarde, cuatro de las cuales serán a distancias largas. Comienza la fiesta con una justa a milla y sesenta yardas y termina con otra del mismo metraje. En los tres últimos turnos los ejemplares pasarán dos veces frente al Gran Stand.

Debe ganar

Tras la última demostración excelente de Blue Dan contra Laura S. nada menos, es fácil adelantar que aquel pursang debe vencer a Sholad, Zevstar y Camagüey. Ocurrirá eso Julio Macaw, Good Friday, Colorist, en la sexta competencia de la tarde, en que Blue Dan llevará al lomo a Eugenio Rodríguez, lo que significa que el hijo de Blue Larkspur será bien montado, detalle que influirá más aún a su favor para obtener el triunfo.

Camagüey tiene buen chance, Julio Macaw terminará fuertemente y Sholad y Zevstar harán buen papel, paro es difícil pensar que haya de perder un ejemplar que batalló de manera tan digna contra Laura S. hace cuatro días.

My Last Honey

No debe perder hoy My Last Honey. La hija de Last Coin que a veces se rezaga corriendo furlongs, es amiga de correr en punta cuando va a distancias. En su última desmayó antes de lo que se pensaba, pero esta tarde puede mantenerse al frente en todo el viaje. Cynara parece el contrario aunque esta yegua ha bajado bastante, pero «Pulido» hace correr a todos sus ejemplares y no tiene nada de particular que la hija de Mad Hatter resulte un enemigo de consideración hoy.

Con 105 libras y en milla y sesenta yardas Thunder Speed tiene hermoso chance de obtener el triunfo en la última carrera de la tarde. Nos luce superior al grupo que se enfrentará con esa yegua, aunque Exception está corriendo bien, Bunky tiene chance de hacer buen papel si lleva a cabo su mejor esfuerzo y Jimmy H. es otro que si le da por correr lucirá a buena altura.

Queda por comentar la primera carrera del día en lo que se refiere a las justas extensas. Es carrera difícil de descifrar. Si entra Very Chic tiene posibilidades fuertes de vencer y si no entra ese pursang, creemos que Sun Envoy puede ser el ganador. Trapshooter está corriendo bien y será factor, mientras Jaz King y Flo Along tiene posibilidades para el dinero.

Interesantes

La cuarta carera que es posiblemente la mejor del programa, a cinco y medio furlongs resulta difícil de descifrar. Interesante en alto grado teniendo en cuenta el calibre de los contendientes. Then Some, Virbet, Hope Loring (primera elegible ésta) y Tom Jack Jr. son cuatro candidatos fuertes, aunque el último está un poco en desventaja por venir de correr varias seguidas a distancias largas.

Philtrix es nuestra preferida en la segunda mientras la tercera puede ser para Pinluck si repite su anterior esfuerzo. En esta competencia Most Wise que ha mejorado mucho últimamente, Camp Boss y Little Turtle si entra, serán factores importantes.

El baile del domingo

Todos los bailadores de Oriental Park y sus alrededores se preparan para el baile del Roxy Club que tendrá lugar mañana por la noche en el Grand Stand del Hipódromo. Teniendo en cuenta la cantidad de muchachas altamente interesantes que han de acudir a dicha fiesta, es fácil adelantar que las personas de buen gusto del sexo contrario a aquéllas estarán como un solo hombre mañana en Oriental Park. No es oportunidad que se presenta todos los días. Aunque algunas de esas bellas resultarán muy solicitadas. Y habrá quien se quedará de elegible, o quizás con «estrella» para un futuro más o menos inmediato. A no ser que algunas de las lindas concurrentes asistan con su «guard» permanente, en cuyo caso las libres tendrán mayor número de partidarios para los buenos danzones.

PROGRAMA PARA LAS CARRERAS DE HOY

PRIMERA CARRERA: 1m 60 y. Para 4 años y más

RECLAMABLE	PREMIO $150
Rough Rider	107
Jaz King	107
Galla Maid	x102
My Card	x97
Staracene	102
Sun Envoy	112
Flo Along	102
Trapshooter	x107
ELEGIBLES	
Nettie Pebbles	x97
Very Chic	97
Ulverston	x102
Border Patrol	112

(12)

SEGUNDA CARRERA: 5 f Para 4 años y más

RECLAMABLE	PREMIO $150
Actuarius	114
Runaway Kid	114
Canoble Lake	x104
Miss Curtice	x99
Little V	114
Philtrix	109
Bubblico	x104
Twinkle Queen	109
ELEGIBLES	
Johnny O	109
Pornella	104
Thurnbergia	109
Trimalta	104

(12)

TERCERA CARRERA: 5½ f. Para 3 años y más

RECLAMABLE	PREMIO $175
Camp Boss	116
Pinluck	111
Flying Sixty	111
Cardamon	104
Hopi	106
Most Wise	113
Drowsy Miss	108
Wild Money	111
ELEGIBLES	
Little Turtle	103
Sun Cloister	x106
Spoiled Boy	109
Race Cape	116

(12)

CUARTA CARRERA: 5½ f Para 3 años y más

RECLAMABLE	PREMIO $200
Genial Edna	104
Virbet	116
Tom Jack Jr	116
Our Sallie	x106
Quidam	104
Then Some	116
Cherry Point	109
Yankaway	x106
ELEGIBLES	
Hope Loring	111
Barashkova	116

(11)

QUINTA CARRERA: 1m y Furlg. Para 3 años y más

RECLAMABLE	PREMIO $175
Sholad	x102
Julio Macaw	103
Good Friday	103
Colorist	112
Zevstar	x93
Blue Dan	x111
Camagüey	103

(7)

SEXTA CARRERA: 1m 60 y Para 3 años y más

RECLAMABLE	PREMIO $175
Blue Spruce	108
Cynara	109
Bender Sports	108
Oakwood Belle	x100
Fleet Miss	x84
Bright Penny	x100
My Last Honey	109
Eddie	x98
ELEGIBLES	
Royal Guinea	x103

(9)

SEPTIMA CARRERA: 1m 60 y Para 3 años y más

RECLAMABLE	PREMIO $175
Supernatural	109
Jimmy H	114
Thunder Speed	105
Bunky	109
Wandering Gold	x109
Lady Broadside	x94
Rickety Jane	109

(8)

LOS EXPERTOS ESPERAN UNA LUCHA REÑIDA EN LA LIGA NACIONAL

ATLANTA, marzo 27. (AP.)—Los expertos de baseball marchan hoy de acuerdo en que la lucha de este año en la Liga Nacional ha de ser abierta, teniendo más de cuatro clubs un chance grande al triunfo.

Exactamente cinco teams están considerados dentro de la batalla: San Luis, New York, Chicago, Pittsburg y Cincinnati, siendo curioso notar que muy pocos creen que los Gigantes tienen el mejor chance para repetir.

Los expertos estiman que se necesitó un milagro para que el New York tomase la victoria en 1936, y, al considerar que los milagros no se presentan dos veces, dicen que el éxito no repetirse.

CUIDADO! PREVENGASE!
EVITE EL CONTAGIO VENEREO
USE SANITUBES
De venta en Boticas y Vidrieras.

Una batalla real entre luchadores hoy en la Cristal

Por primera vez se le ofrecerá a los amantes del deporte del colchón, una batalla real. Todos contra todos y cada uno para sí, es el lema. El salto de mono y la gran derecha

Si fuéramos a trasmitirle a nuestros lectores, todas las «llaves» y los «tricks», que según los combatientes de esta noche, van a poner en práctica para adjudicarse la victoria, necesitaríamos una página entera. Todos aseguran que van a vencer y no hay uno solo que «no tenga un golpe secreto, o una llave especial» para conquistar la victoria... Lo que sí podemos afirmar es, que la venta anticipada de localidades que se está llevando a cabo en las oficinas de Galiano 57, y las reservaciones hechas por el Teléfono A-8242, van superando todos los cálculos hechos hasta ahora. El éxito de esta noche, es algo que ya damos por descontado. Ahora vamos a dar una nota ligera de las principales características de los luchadores y sus llaves más famosas dejando al lector los comentarios del caso.

El «salto de mono» y la gran derecha

El «Salto de Mono» es la especialidad del pícaro luchador argentino, Che Gardel; y este espera mucho de su imitación de las «tijeras voladoras» de La Pantera Negra, porque no otra cosa constituyen sus famosos «saltos de Monos»... En Campos, tenemos un luchador rudo, que sólo confí en su fuerza hercúlea, sacando a sus rivales del ring y golpeándolos con su fuerte derecha.

«Tackles voladores» y llaves de pies

He aquí, la especialidad de Bobby Burns, el científico irlandés, y Al Szasz,, el elegante y limpio luchador húngaro. Burns se ha especializado en los «Tackles», nadie como él, para aplicarlos con mayor eficacia, ni con más rapidez, esperándose mucho de ellos esta noche. Szasz, por su parte, tendrá que hacer uso de su gran habilidad, tendrá que convertirse en el «Hombre Muelle» en más de una ocasión, porque sus famosas llaves de pies, no podrán darle el resultado apetecido en una lucha de esta naturaleza...

«Las tijeras voladoras» y «la barrena»

He aquí las dos características más salientes de los dos luchadores restantes del grupo, la Pantera y el bravo León Hispano, Gabino Camino... Las Tijeras Voladoras, son creación personal del formidable luchador abisinio, único en el mundo, capaz de voltear a un hombre con sus piernas, estando él en el aire... La Pantera salta con su gran agilidad felina y sus piernas, como si fueran las piezas de una tijera, rodean el cuello de su rival; con un violento movimiento de su cuerpo en el aire y su portentosa fuerza física, ella voltea al rival y lo hace caer violentamente al suelo... Con esta facultad, la Pantera puede voltear a varios rivales en unos segundos, siendo por ello, uno de los candidatos más fuertes de esta noche... La famosa llave «Barrena» de Gabino Camino, el bravío León Hispano, es también digna de consideración, aun qu eno sabemos hasta qué punto podrá ser eficaz en una batalla de esta naturaleza, lo levanta después en vilo y golpea con su cabeza—la del rival se entiende, sobre el tablado del ring.. Esta llave es formidable en los encuentros personales, pero no podemos calcular hasta donde podrá ser efectiva en una contienda donde participan varios adversarios....

Partido fenómeno el estelar de hoy en el "Frontón Jai-Alai"

Jugarán Astigarraga y Gutiérrez contra Irigoyen III y Mendizábal. En el tercero otro buen partido. Isidoro e Ibarlucea contra Eguibar y La Paz. Mucha concurrencia se espera hoy

Para esta noche del sábado de Gloria, presenta el Intendente Eguiluz, un magnífico programa de tres interesantes partidos que de seguro han de llenar de público el Palacio de los Gritos.

El estelar es de los de «rompe y raja», pues nada menos que se enfrentarán Astigarraga y Gutiérrez a Irigoyen III y Mendizábal.

El delantero llegado recientemente de Caracas, el señor de Astigarraga, ha venido demostrando que tiene «flus» más que suficiente para luchar contra los mejores y Don Fernando de Irigoyen, está en el juego brillante que su clase le impone, pues además de enviar la pelota atrás con gran inteligencia, está haciendo estragos con su variedad de remates y de dejadas. Por eso la lucha entre los dos delanteros, ha de ser brava.

Y en cuanto a la zaga Gutiérrez está jugando muy bien y con grandes deseos. De Mendi, no se diga, si olvidamos su última salida— ha de dar mucho que hacer para ganarle.

En el tercero también habrá fuerte combate entre el «bailarín» de Isidoro e Ibarlucea y el Mosquito Eguibar y La Paz. Cuatro buenos pelotaris que lucharán a brazo partido para ganar.

CAPETILLO

Uno de los alicientes que tendrá el público en la gran función en homenaje a Capetillo, Administrador del Frontón Jai Alai, que se efectuará probablemente a fines de este mes o en los primeros días de abril, será la celebración de una quiniela dupla, así como el de que se enfrente un trío a una pareja de gran calibre.

Gran número de fanáticos que nos han preguntado acerca del homenaje al buenazo de Boni, están entusiasmados y estiman que será grandioso, dadas las grandes relaciones que tiene Capetillo, que ha ido creando a través de 36 años de servicios en la Administración de Jai Alai, pues sin apartarse un momento del cumplimiento de su deber ha sabido complacer a todos.

El Intendente Emilio Eguiluz, un íntimo de Boni, y que goza con el triunfo de sus amigos, hará todo lo que pueda para combinar para esa noche, una programa de tres partidos interesantes.

PROGRAMA PARA LA FUNCION DE HOY SABADO, DIA 27.

PRIMER PARTIDO A 25 TANTOS. Millán y Goyo, blancos, contra Martín y Escarza, azules.—A sacar ambos del cuadro nueve y medio.

PRIMERA QUINIELA A 6 TANTOS. Irigoyen III, Elizondo, Mendizábal, Gutiérrez, Paco, Astigarraga.

SEGUNDO PARTIDO A 30 TANTOS Astigarraga y Gutiérrez, blancos, contra Irigoyen III y Mendizábal, azules. A sacar los primeros del cuadro 10 y los segundos del 9 y medio.

SEGUNDA QUINIELA A 6 TANTOS, Eguibar, La Paz, Ibarlucea, Maluquiza, Argárate e Isidoro.

TERCER PARTIDO A 30 TANTOS. Isidoro e Ibarlucea, blancos, contra Eguibar y La Paz, azules,. A sacar ambos del cuadro 10.

Sarmiento y Uría, contra la gran pareja de Montes Menor y Carlos en el "H.-Madrid"

Se enfrentarán en el estelar de la tarde. Ricardo y Gayarre en el último de la noche. Seis grandes partidos en la función corrida de hoy. Mucho entusiasmo para asistir.

De extraordinaria podemos calificar, sin exageración, la función corrida que tendrá lugar hoy en el Habana Madrid. Tres partidos y dos quinielas por la tarde y el mismo número de competencias por la noche, iniciándose el turno de esa hora a las ocho y media en punto.

Por la tarde el match inicial será discutido por cuatro pelotaris modestos que van preparados a ofrecer una batalla interesante. Oscar y Vega en los cuadros alegres, Vales y Azpeitia en los graves, partido de equilibrio que será el primero de los seis grandes encuentros que han preparado Ramiro y Comesaña.

El segundo resultará otra lucha a sangre y fuego con Sarmiento de rival muy fuerte de Montes menor y éste empeñado en llevar una victoria más a su brillante score, disparando fuego incesante a la zaga contraria, donde Uria será un valladar mientras Carlos coopera eficazmente al triunfo del Guajirito defendiendo a conciencia su territorio.

Pascau contra Manjarrés en el último con Rementería y Buendía de zagueros seguros y trabajadores completan el cartel vespertino. Y para la noche, ya lo saben nuestros lectores, tres estelares en que figuran los ases del cuadro, comenzando con un partido estupendo en que figuran Izaguirre y Federico.

La presencia de Ricardo en el match final es garantía de que sus contrarios tendrán que jugar mucho. Este muchacho llevará al gran Gayarre de compañero mientras Constante y Uria hacen tenaz oposición y cuentan con buenas posibilidades de victoria.

PROGRAMA OFICIAL PARA LAS QUE SE CELEBRARAN HOY

(A LAS 3 DE LA TARDE)

PRIMER PARTIDO, A 25 TANTOS: Oscar y Vales, blancos, contra Vega y Azpeitia, azules. A sacar los primeros del cuadro 14 y los segundos del cuadro 14 y medio.

PRIMERA QUINIELA, A 6 TANTOS: Oscar, Vales, Vega, Azpeitia, Montes menor y Uria.

SEGUNDO PARTIDO, A 30 TANTOS: Sarmiento y Uria, blancos, contra Montes menor y Carlos, azules. A sacar los primeros del cuadro 14 y los segundos del cuadro 14 y medio.

SEGUNDA QUINIELA, A 6 TANTOS: Sarmiento, Carlos, Pascau, Rementería, Manjarrés y Buendía.

TERCER PARTIDO, A 30 TANTOS: Pascau y Rementería, blancos, contra Manjarrés y Buendía, azules. A sacar ambos del cuadro 14 y medio.

(A LAS 8½ DE LA NOCHE)

PRIMER PARTIDO, A 25 TANTOS: Federico y Cubota, blancos, contra Izaguirre y Bernal, azules. A sacar ambos del cuadro 14 y medio.

PRIMERA QUINIELA, A 6 TANTOS: Federico, Cubota, Izaguirre, Bernal, Carlos y Montes menor.

SEGUNDO PARTIDO, A 30 TANTOS: Sarmiento y Carlos, blancos, contra Montes menor y Aníbal, azules. A sacar los primeros del cuadro 14 y los segundos del cuadro 14 y medio.

SEGUNDA QUINIELA, A 6 TANTOS: Sarmiento, Aníbal, Constante, Uria, Ricardo y Gayarre.

TERCER PARTIDO, A 30 TANTOS: Constante y Uria, blancos, contra Ricardo y Gayarre, azules. A sacar ambos del cuadro 14 y medio.

A PICO Y ESPUELAS

—Hoy en el Club Gallístico de La Habana.
—Mañana grandes funciones en la Valla Habana y Modelo de Marianao.
—Algo sobre la encerrona monstruo del viernes 2 de Abril

Hoy se celebra una función magnífica en el Club Gallístico de la Habana.

Existe mucho entusiasmo para las peleas de almuerzo de cuatro monedas y no menos para las de diez monedas.

Tanto el Trío Pinareño como la Sonora Matancera, amenizarán esta fiesta donde darán a conocer la guaracha-son La Bola de Trinidad.

Mañana habrá una soberbia función central en la Valla Habana, la cual se repetirá el lunes.

En Santiago de Cuba se está celebrando hoy una gran función que repetirán mañana.

Hoy, mañana y pasado se están ofreciendo muy buenas fiestas en Fomento (Santa Clara y en Cabezas, (Matanzas).

La Valla Modelo de Marianao ofrece mañana una grandiosa función central.

Hoy funcionara con muchas peleas la valla Patria de Marianao

El martes en la valla Cuba será el beneficio de un viejo y popular gallero

Nos referimos a César Garcilaso de la Vega.

El miércoles 31 la Valla Habana será chica para atender a los muchos aficionados que irán a festejar en su función a Ricardo García, el Rey del Marco.

Otro tanto ocurrirá el jueves primero de abril en la valla Modelo de Marianao, que será la fiesta de Camilo Reyes, el modesto gallero que «para» tan bien a los célebres pintos de Jagüey Grande de los doctores Alcorcha y Veiga.

El viernes 2 de abril, la valla Habana reunirá a los elementos más importantes de la República, que tomarán parte en la colosal encerrona que allí se celebrará desde las nueve de la mañana a las 7 de la noche.

De Oriente vienen Felipe Valls, César García y Angel Fernández al frente de la procesión con varios gallos.

De Camagüey Federiquito Castellanos, Juan Forro, el doctor Ricardo Ramos, el doctor Fortún y Pablito Martínez con otros elementos y buenos gallos.

De las Villas el «copón»; Cardoso, Folgueiras, el Gobernador Gabino Gálvez, Pinipo Núñez, Chicho Oria, Armando Sanchez, Rafael Madrigal, Abelardo Ruiz, Raúl Gómez, José Isabel R. Cabezas, Efrén Díaz, Evangelista Díaz, Esteban Piloto, Juan Cancio Díaz (Bache), Pepe Villarreal, Pancho Delgado, el doctor Alemán, Alfredo Martirena, doctor Leonardo Cantón, Aniceto Cabeza, Representante doctor Carlos Mata, Curbelo, Roselló y otros muchos.

De Matanzas el veterano y prestigioso Manolo Montes de Oca, el doctor Mata, el doctor Cheo Alcorcha y los hermanos Chicho y Tato Vega con un grupo nutrido.

De la Provincia de la Habana: Manolo Regueira, Augusto Machín, Antonio Pérez, José A. Oramas, Margarito Simón, Pepillo y Santiago Valera, Herminio García doctor Pedro Vega, Melitón Goirena, Perico Rubí, Manuel Artiles, Elías, José María Cruz, Representante doctor Alfredo Jacomino, Antonio Campa, doctor Gaspar Ruiz, doctor Pepe del Campo, Antonio Quesada, José Orbeta, Pepe Farías, Lencho Falcón y otros, y de la Isla de Pinos Manuel Manent.

De Pinar del Río los representantes doctor Diego Cesar Rodríguez, doctor Ricardo Navarro. Senador Ramón del Collado, representantes Joselín Fernández y Cheo Ramos, doctor Gustavo Navarro, Poller, Felo Díaz, Candito Farra, Niñito Belaunzarán, Antonio María Ferro, Antonio María Padrón, capitán Cruz Garay, Tte. Coronel Manuel Benítez, doctor Pedro González, Pablito Martínez Curbelo, doctor Domingo Raúl Delgado, doctor César Lanzís, Herminio Díaz, Esteban Leal, el representante Marcelino Garriga y otros.

Y para contrarrestar ese empuje vigoroso de los magníficos ejemplares que vienen del interior, tomará parte en esta fiesta representando a la capital ejemplares de Eugenio Rodríguez Carías, Adriano Delgado, Benito Vega, Chichín Sierra, Pablo L. Pérez, coronel Fulgencio Batista, coronel doctor Carlos Mendieta, senador doctor Miguel Suárez, doctor Juan Gronlier, A. Junco, Antonio Campa, doctor B. Giroud, Enrique López, doctor Perdomo, Osmín Roques, comandante Arturo García, Francisco Pérez Lerena, Amador Soto, Frank Straterl, Eudaldo Bonet, senador doctor Octavio Rivero, representante doctor José Manuel Quintana, Federico Cardona, representantes Raúl G. Menocal, Panchito Díaz y doctor Carlos Fraile, Manuel Villada, Cristóbal de la Guardia, El Montañés, Juan Vega, senador doctor Cañas Milanés, doctor José Manuel Ruiz, capitanes Angel Lazcano, Dámaso Montesinos, Manuel Larrubia y José M. Fajardo, comandante Ruperto Cabrera, Tte. Tomás González, Tte. Valentín García, doctor María Gutiérrez, doctor Ismael Quenaga, doctor Juliv Sanguily, Mr. Hoyt, Celedonio Martínez, Elicín Argüelles, doctor Antonio Peña, Virgilio López, Emilio Cellazo, Gregorio Bernaldo, Elías Gutiérrez, Pepe Chávez, doctor Valdés Dapena, Armando Marzans, doctor Humara, Juan F. Montalvo, Antonio R. Montalvo, doctor Juan Rodríguez Pintado, Diderico Peterson, representante Silvano Herrera, Tte. Estanislao Hernández, Chino Páez, doctor Ramón Goizueta, sargentos D. Hernández, S. Duarte y Fonte y el más popular de todos los aficionados, Diego Trinidad.

También tomarán parte otros más de los reseñados.

Esa función monstrua se llevará a cabo por el reglamento del Club Gallístico y para poder alojar a todos los elementos que vienen del interior se colocará un redondel especial, levantándose el actual en dos pies.

La entrada general solo costará cincuenta centavos.

Picazo vs. Mayor, en Regla Park

Serán los lanzadores del segundo match que se ofrece mañana en esos terrenos

PRIMERO: HERSHEY Y REGLA

Mañana por la tarde comenzando a las dos en punto, y en los terrenos de Regla Park, se ha de ofrecer el mejor de los doble encuentros que en los games de práctica han combinado los teams que después se han de disputar la supremacía en el circuito Nacional Amateurs de Base Ball.

Un programa en el cual sean vistos en acción por los fanáticos teams como el Fortuna, Hershey, Regla y Teléfonos, cuatro conjuntos de colorido, que siempre han gustado a los amantes del base ball por las buenas exhibiciones que brindan a los fans, harán que las gradas del terreno de Regla sean pequeñas para dar cabida a los muchos fanáticos que ya confían en asistir a estos matches.

A primera hora, comenzando a las dos en punto de la tarde, Regla y Hershey, los rivales desde hace varias temporadas de nuestras luchas de base ball amateurs, desde que ambos teams militaban en el circuito intersocial, hace cerca de 10 años, han de ofrecer un plato fuerte a los fanáticos pues siempre los encuentros en que se miden estos dos conjuntos, se han caracterizado por el corajes e interés que ofrecen todos ellos, pues la rivalidad existente entre ambos, hace que la lucha sea mayor, y que la labor rendida por los dos bandos sea más grande también.

Viciedo, el prolongado lanzador del Hershey, que dió muchos triunfos en los finales de la temporada de 1936, a este team, y que se encuentra en muy buena forma para este año, será el encargado del box por la novena que tiene a Diego como director, mientras que Carlos Royer, recio pitcher derecho de los reglanos, será su rival en este game, para hacernos creer que la lucha será dura y desde temprano, pues el calibre de estos hombres que serán encargados del box en este match, así lo hacen asegurar.

Teléfonos y Fortuna, han sido encargados del turno elegante en este programa, comenzando a jugar a las cuatro en punto de la tarde, y existiendo mucho embullo para este encuentro, por los simpatizadores de ambos conjuntos, esperándose que el mismo sea un nuevo duelo entre Picazo, director del team telefónico, y Mayor, que resultó ser la sensación de los lanzadores en la temporada pasada, para colocarlo como el primero de estos entre los amateurs.

Selecciones del DIARIO

Primera Carrera (Pista Fat) **Una milla y 60 yardas**

FLO ALONG: Parece bien colocado

Flo Along	102	Debe finalizar a tiempo
Trapshooter	107	Está en buenas condiciones
Very Chic	97	Si entra hay que ganarle
Jaz King	107	Siempre se busca el heno

Segunda Carrera **Cinco Octavos**

CANOBIE LAKE: Cuando sale, debe estar bien

Canobie Lake	104	En forma no debe perder aquí
Miss Curtice	99	Viene mejorando
Bubblico	104	Remoto chance
Philtrix	104	El grupo es fuerte

Tercera Carrera **Cinco y ½ Furlongs**

PINLUCK: Tiene carrera dura

Pinluck	111	Por su velocidad inicial
Camp Boss	116	Tremendo contrario
Flying Sixty	111	Está descansando
Most Wise	113	El grupo es fuerte

Cuarta Carrera **Cinco y ½ Furlongs**

HOPE LORING: Si va bien montado

Hope Loring	111	Será difícil cogerlo
Then Some	116	Se presentará al final
Virbet	116	Quien lo entiende está sentado
Quidam	104	Haciendo su mejor gana

Quinta Carrera **Una milla y un Furlong**

BLUE DAN: Tiene la preferencia

Blue Dan	111	Por su segundo de Laura
Colorist	112	El que más se acercará
Zevstar	93	Para el show
Good Friday

JOSE RAUL CAPABLANCA JUGARA UNA PARTIDA DE AJEDREZ VIVIENTE

SAN CARLOS Y VILLACLARA DECIDEN ESTA NOCHE LA JUSTA DE BASKET DE LA LIGA SOCIAL

SPORTS — DIARIO DE LA MARINA — SPORTS

AÑO CV — LA HABANA, SABADO, 27 DE MARZO DE 1937 — PAGINA QUINCE

AMATEUR ACES!

TIPS DE AQUI Y DE ALLA!

MAÑANA DE PLAYA.—Ayer fué viernes santo, pero, a pesar de eso hubo «quorum aceptable» en la playa... Estrellas del amateurismo de antaño, y estrellas del presente se reunieron para aprovechar las delicias del magnífico día veraniego que hizo... Un curioso observador pudo ver en los distintos grupos que se registraron a distintos atletas conocidos en una época u otra han ocupado anchos de plana en las páginas deportivas... Pepe Almagro, que fué durante muchos años el as de los remeros del Habana Yacht Club, y que ahora pasa como uno de los remeros más notables de todos los tiempos, le hizo los honores a distintos «bigüiries»... Adolfo González, que vistió una vez el uniforme glorioso del team de basket de la YMCA, trató de ensayar varias veces su viejo estilo en las canchas de hand ball... El inmortal «Membrillo», que figuró en los equipos de hand ball del Atlético, quiso imponerse varias veces con sus viejas dos-paredes... Artemio Alvarez, handbolista y basketbolista, que figura como gerente de la Casa Giralt, contestó al «pase de lista» y discutió tanto como pudo de las probabilidades de los New York Yankees... Georgina Menocal, que fué en sus buenos tiempos firmante decidida del tennis, pasó un rato agradable en el bajito, en animado «party» íntimo... Emilio Eguiluz, gloria cubana de la cesta, fué uno de los visitantes del «bajito»... Gerardo Hierro, que fué luchador amateur, hizo gala de sus facultades en un grupo de entusiastas que pidieron siempre una demostración más, tras cada exhibición del joven atleta...

El Pato Gallarreta, uno de los mejores basketbolistas del momento, invadió el trampolín e intentó inútilmente el «kanguro de frente»... Eneas Muñoz, futbolista del Columbus, se pasó la mañana con su hermana... El Negro Sarría, demostró que se puede ser basketbolista, futbolista, luchador y buen «D-I-V-E-R» al mismo tiempo... Enrique Cartaya, portando espejuelos y protegiéndose, no sabemos bien si de los rayos del sol o de alguna «lady in red», probó suerte en el hand ball... Perico Cardoso, uno de los más notables basketbolistas cubanos de todos los tiempos, estiró los músculos en un partido de soft-ball... Y, mientras tanto, el último retoño de su familia, Carlitos, pasó la mañana cantando «We togethers!» con la preciosa Raquel Lanz, que lució una trusa roja de esas de «Hay que ver...!

Paseando, nadando, unas veces aquí, otras veces allá, vimos también a «Motorcito» Castañeda, outfielder del Fortuna, quien insiste en afirmar que la playa es el complemento de la vida... Vimos también a Nelson Pinochet... Augusto Anca... Joey Rodríguez... Perico Leston... Ovidio Martínez... Rojitas, que fué basket del Atlético... Lamerán, envuelto en muy agradable compañía... Juanillo del Valle... Boni... Rubio... Una pareja muy conocida en el basket ball (ella cultiva el juego), que no podemos descubrir aquí en estas columnas, pues, quizás ella «salió simplemente a la iglesia!»... Dos viejos ases del track... Dos players del equipo de football del Atlético de Cuba... Un joven trackman que olvida que en época de entrenamiento, no se debe ir a la playa porque las aguas hacen daño a los músculos para las justas de campo y pista... Y muchas figuras más del mundo deportivo y sociales que nos volverían locos si quisiésemos recordarlas en estos instantes.

Vimos cómo el Club Náutico de Marianao se prepara para iniciar a toda pompa la temporada de verano, comenzando con un suculento almuerzo para el domingo 4... Admiramos al Casino Español, que con nuevo edificio, que tiene realmente aspecto raro... Al Círculo Militar, el Habana Yacht Club y la Playa de Marianao, donde se reúne toda la Habana deportiva tan pronto comienzan a sentirse los primeros rayos mortificantes del verano... Notamos los adelantos que ya se vienen registrando en la playa... Mejorías de enorme interés que se propone implantar de modo definitivo el nuevo gerente, César Cano... Examinamos imparcialmente la labor que realiza en ese balneario el entusiasta Adolfo Martínez, y la encontramos excelente... Apuntamos la ausencia del popular Freyre, lo cual tiene casi paralizado el baseball en la arena, horas antes del baño... Recogimos la noticia que muy pronto volverá la balsa, y que media YMCA piensa trasladarse al Náutico de Marianao... Y, por último, comprendimos que, pese a que aún no ha sido oficialmente inaugurada la temporada de verano, todos los clubs se encuentran ya en completa actividad, como prueba elocuente que estamos aprendiendo a «batir al Padre Tiempo!»

TOPICOS FUTBOLISTICOS

Por PETER

Mucho futbol, mañana.
Campeonato Inter-Colegial.
Empataron los argentinos.

El próximo domingo de Resurrección mañana, tendremos futbol todo el día, desde la puesta del Sol, como dice el que dice, hasta que Aclis cubra con su ancho manto el horizonte. En el Campo Armada, del Deportivo Hispano América, se celebrará la segunda jornada del Campeonato Inter-Colegial, jugándose el primer juego a las nueve de la mañana entre teams de la Academia Soto y el plantel Concepción Arenal.

A segunda hora, en el turno de las once y media, se enfrentarán Onital y Sevillanos.

El primero de estos encuentros será arbitrado por Antonio Polo, cuyo nombramiento hicimos a la Liga Inter-Colegial, y fué aceptado. En el segundo actuará Juanito Somoza, ex-portero de los Tigres, que quiere conmemorar de esa manera a poner su granito de arena en la obra tan hermosa que vienen llevando a cabo los organizadores de ese circuito.

Esperamos que entre Polo y Somoza muchos han de ser los futbolistas que saquen adelante.

El Club Deportivo Luyanó celebrará el día dos de abril, sábado, un baile con motivo de inaugurar sus nuevos salones sociales en la calzada de Concha 156.

Mañana domingo, en el Stadium Cerveza Tropical, la segunda jornada de la extra vuelta del campeonato Regional.

A la una y veinte: Deportivo Habana y Racing. Arbitrará Montesinos.

A las dos y media: Deportivo Hispano América e Iberia. Arbitrará Luis Borrazás.

A las cuatro: Juventud Asturiana y Deportivo Centro Gallego. Arbitrará José Dunjó. Sobre este último partido hacemos una nota aparte.

Por hablamos del equipo suramericano «Independiente» en esta misma sección. Y hoy vamos a repetirnos, pero para hablar de un juego fuera de la serie, es decir un match amistoso, como dice la Prensa Asociada, que es la que nos facilita la noticia.

Así el servicio:

México, D. F., marzo 26.—El team de football asociación de la Argentina, «Independiente», obtuvo un empate a cero en el match informal contra el «Atlante», ante una concurrencia de unas diecinueve mil almas.

Pese a los más esfuerzos que hicieron ninguno de los equipos supieron aprovechar los avances que tuvieron para anotar el marcador. El juego que desarrollaron ambos conjuntos fué mediocre, pues en el ataque estuvieron desacertados los locales y los visitantes.

El Atlante se presentó reforzado con tres jugadores de «Necaxa», mientras que el «Independiente» desplazó un conjunto flojo, reservando los mejores jugadores para el match del domingo contra el «Asturias», el team que estuvo en un tris que le ganara el primer partido de la serie. Faltando unos minutos para terminar aquel partido, los asturianos empataron el tanto.

Por el «Independiente» jugaron: Loaces, Ponce, Corsetti, Bologna, Blayota, Malfatti, Giano Martínez, Flores y Cuello.

Por el «Atlante»: Estrada, Azpiri, Araujo, Guirán, Casanova, Lacarreño, Diente, González y Piñones.

Esta noche nos encontramos con Pedro Senra, un galleguito cien por cien, y le preguntamos si era cierto que el Deportivo Centro Gallego tenía enfermo dos o tres jugadores y que no podrían jugar el partido del domingo.

Y Senra, aún sin poder desmentir el rumor, nos dijo que con repecto a eso nosotros podíamos parodiar lo que el autor del Tenorio, es decir, que en su opinión, a juzgar por el optimismo tan grande que hay por Prado y San José, es de que todos gozan de buena salud.

El maestro cubano comienza su training físico y mental para la gran justa de ajedrez que se efectuará en el mes de abril

Prestigiosos jurisconsultos y congresistas separan **mesas-tableros** para la extraordinaria exhibición. El Comercio y la Industria se suman al fantástico acontecimiento ajedrecístico como un hermoso y mercido homenaje al Campeón

(Por EVELIO BERMUDEZ)

Intensa labor desarrollan los comisionados de la gran exhibición de ajedrez que el próximo mes de abril ofrecerá el genial campeón del juego ciencia José Raúl Capablanca. Sería una labor imposible de realizar si los comisionados no hubieran encontrado las puertas abiertas de par en par del Comercio, Industria y particulares; lo que representa no pocas ventajas en la noble y patriótica empresa de ayudar al glorioso Capablanca a batir su propio record del Hotel Nacional.

Figuras tan sobresalientes del Foro como los doctores Santiago Gutiérrez de Celis y senador Pedro Cué Abreu, así como José Agustín Martínez y A. Sánchez de Bustamante con todos los distinguidos letrados de sus respectivos bufetes, se apresuraron los primeros en separar sus **mesas-tableros** para tan significado acontecimiento ajedrecístico. La Tropical, La Polar, El Encanto, Compañía Lechera y otros que oportunamente iremos reseñando, también se han inscripto. Más de cuarenta solicitudes de **mesas-tableros** de las setenta disponibles están separadas, como una demostración del entusiasmo e interés que tamaña hazaña ha despertado entre las clases vivas del país.

El Vedado Tennis, Club Ferroviario, Teléfonos, Chase National Bank constituyen otros de los valiosos elementos que al correr de la máquina recordamos en estos momentos como contendientes dispuestos a realizar frente al inmenso campeón cubano, sus mejores esfuerzos.

Nada podemos adelantar por el momento sobre el lugar y fecha de la exhibición. Trátase de seleccionar el salón más amplio y mejor situado, y que reúna determinadas condiciones y comodidad para la legión de ajedrecistas que ese día se enfrentará a Capablanca. La fecha no es posible determinarla hasta no conocer la sociedad o club en donde ha de celebrarse la exhibición; pero sí es propósito de la Comisión y del propio Capablanca que sea entre el diez y el veinte del próximo mes de abril. De todos modos, con oportunidad y tiempo, se anunciará fecha y lugar.

Mientras esa labor de colocar **mesas-tableros** se va realizando, el actor de la extraordinaria Sesión de Partidas Simultáneas ha comenzado su entrenamiento físico y mental. Todas las mañana nuestro José Raúl Capablanca camina unos cuantos kilómetros para fortalecer sus piernas que necesitan estar muy fuertes el día de la exhibición. Cualquiera que sea el salón seleccionado, la colocación de setenta **mesas-tableros** representa alrededor de ciento treinta metros, lo que quiere decir que tendrá que caminar ciento treinta metros en cada jugada... Su entrenamiento mental lo iniciará Capablanca en Miami, al ser invitado para las fiestas que Miami Biltmore ha organizado para hoy Sábado de Gloria y días sucesivos. En Miami jugará Capablanca una Sesión de Partidas Simultáneas y una Partida de Ajedrez Viviente. Es verdaderamente una fortuna que a Capablanca se le haya presentado una oportunidad como ésta para iniciar su entrenamiento y en los precisos instantes en que se está organizando su gran exhibición del año.

W. F. COK, No. 2 EN RANKING

MONTE PEARSON

Dicen que ha de ganar 25 desafíos durante la próxima temporada de la Liga Americana.

CONGUITO CAMAGUEYANO QUIERE PELEAR CONTRA ARILLA O CON SANGCHILI

Arilla quiere pelear con Sangchili o con el Fillo Y ahora Pablo Conde, el simpático Conguito II, desde la tierra de los tinajones, nos escribe una carta pidiendo pelear contra Arilla, a quien está deseoso de darle la revancha, o contra Sangchili. Es decir que hay en el ambiente varias peleas que no son aprovechadas por los promotores.

Véase la carta del Conguito:

«Camagüey, 24 de marzo de 1937.

Sr. Peter Fernández Alonso.

Estimado amigo Peter:

Me tomo la libertad de molestarlo para rogarle le diera cabida en su leída página sportiva al presente escrito:

Habiendo leído en sus planas sportivas que el boxer Mariano Arilla, desea pelear con Baltasar Sangchili, antes de marcharse para Tampa, yo estoy dispuesto a concederle la revancha en la Habana, pues como usted sabrá, yo lo vencí por K. O., en el primer round en pelea efectuada en esta ciudad el pasado mes de enero.

También estoy dispuesto a pelear con Baltasar Sangchili, pues tengo deseos de reaparecer en la Habana, y quisiera hacerlo frente a un contrario de calibre.

Aquí en Camagüey he efectuado cuatro peleas habiéndome anotado cuatro victorias, todas por la vía rápida, la última fué con Mariano Arilla en un star bout, habiendo salido victorioso por K. O. en el primer round.

Pablo Conde

SELKIRK SE DESTACO EN EL EXITO DE N. Y.

ST. PETERSBURGH, Fla., marzo 27. (AP.)—George Selkirk (pisa bonito), volvió a llamar la atención en una exhibición de los campeones mundiales, ayudando con su performance a la derrota del Newark, de la Liga Internacional, con score de 4 por 2.

Selkirk, que el día anterior robó la segunda, tercera y home, siguió su ataque hoy con un single en el segundo inning y un triple con dos compañeros en bases en el cuarto para iniciar el scoring de los Yankees.

Pases a Di Maggio y Hoag, ligados a singles de Powell y Lazzeri empujaron las otras dos carreras.

La anotación:

Newark:	000 000 002—2	6 1
New York (A)	000 202 00x—4	6 2

Baterías: Bithorn, Maktenis y Rosar: Brown, Chandler y Dickey.

EL DUELO DE BATAZOS VENCEN LOS «RED SOX»

WINTER HAVEN, marzo 27. (AP)—Tres bases por bolas dadas en el noveno inning, con las bases llenas y dos outs, empujaron las carreras necesarias para que el Boston Red Sox, derrotase a los Phillies con score de 12 por 10.

Dos pitchers novatos que emplearon los Phils, se pusieron sumamente wilds para proporcionar el triunfo del Boston, después que el Filadelfia había acumulado buena delantera.

Chuck Klein disparó un home rum.

La anotación:

Boston R. Sox:	040 100 403—12	12 1
Filadelfia (N)	000 017 020—10	11 1

Mañana juegan Beneficencia y Hnos. Maristas

Por la mañana en el Stadium de la Beneficencia en la inauguración de la pelota

JUSTA DE LA F.A.I.C.

Mañana por la mañana quedará inaugurada la justa de base ball de menores de 18 años de la Federación Atlética Intercolegial, en la cual cuatro grandes conjuntos se disputan los honores del éxito final.

Se han de celebrar dos encuentros mañana pero uno de ellos será por la mañana, a las diez, efectuando antes del mismo bellos actos, en los cuales los asilados de la Casa de Beneficencia y la Banda de Música de este centro, tendrán sus mejores partes.

Desfilarán todos los asilados, y los peloteros de los cuatro teams contendientes, y se izarán las banderas cubana y de la Federación, siendo el programa de los juegos a efectuar, y la hora de los mismos la siguiente:

10.00 A.M. Beneficencia vs. Maristas.

1.30 P.M. La Salle vs. E. de Guanabacoa.

Como los encuentros prometen ser de los mejores, muchos de los alumnos de los distintos colegios participantes en la misma concurrirán al escenario de estos games para ver en acción a sus compañeros.

ADC. VS. ATLETICO, HOY

En los terrenos de Galbán Lobo, en Regla, jugarán un match de práctica, a las 3 p. m., los clubs Atlético de Cuba y ADC. Quedan citados peloteros y trainers.

SE INICIA HOY EN ST. PETERSBURGH LA GRAN REGATA ANUAL DE YATES

ST. PETTERSBURGH, Fla., marzo 27. (AP.) — Capitanes de diez pequeñas embarcaciones, el entry más reducido que se recuerda en regata de St. Petersburgh a la Habana, desde 1932, interrogaban el horizonte hoy y se preparaban para iniciar mañana la octava regata anul de yates.

Los observatorios anuncian probables vientos fuertes y una brisa molesta, lo cual contrasta con el tiempo ideal que reinó durante la regata del año pasado.

A pesar de este desalentador anuncio, unas 25,000 personas se espera que acudan a los muelles de St. Petersburgh para presenciar la partida.

Una escolta acompañará a los yates en la primera parte de la travesía, abandonándolos hasta la misma entrada del golfo.

GOULD DICE QUE NO IRA A CHICAGO PARA LA PELEA DE BRADDOCK

NEW ¿YORK, marzo 27. (AP.)—Joe Gould(manager de Jimmy Braddock, el campeón perdido, agregó hoy mayor confusión al ambiente pugilístico de los pesos al declarar que no irá a Chicago hasta que no esté convencido de que la Comisión del estado de Illinois no ha de poner precios prohibitos a los asientos de la pelea de Braddock vs Louis, señalada para el día 22 de junio.

La situación sigue difícil, debido a que mientras los promotores de Chicago se preparan para ofrecer el bout en junio, el Madison Square Garden hace todos los esfuerzos posibles para oponerse, y Gould niega que Braddock esté camino de Berlin para aceptar la pelea con Schmeling en esa ciudad.

ASTILLAS DEL FLOOR

—Carnet para amateurs.
—Junta de los referées.
—Serie de la Social.

Por Knight of the Whistle

De acuerdo con el decreto recientemente publicado en la prensa de la Habana, a partir de la fecha que lo indica, todos los «peloteros» «amateurs» o profesionales, anotadores y umpires de baseball, tendrán que proveerse de un carnet de capacidad expedido por la Comisión Nacional de Baseball, sin cuyo requisito estarán expuestos a las penalidades que dispone el mencionado decreto. Los que observamos los asuntos deportivos «amateurs» desde el punto de vista imparcial, reconocemos que de adoptarse y cumplirse los requisitos dispuestos por la Comisión de Base-ball, traerá como consecuencia lógica la dualidad de control entre los organismos dirigentes de los deportes «amateurs» y la Comisión mencionada.

Conocemos de otro Decreto Ley, promulgado en 1935 por la Secretaría de Educación Pública, donde la Comisión Nacional de Educación Física y Deportes «SERA LA MAS ALTA AUTORIDAD EN MATERIA DE EDUCACION FISICA, DEPORTES Y DISCIPLINA DEPORTIVA» y para lograr esa autoridad, sería el representante de todas las Instituciones Deportivas Internacionales. Así como anotamos cuando se organizó la Comisión de Educación Física, que su proyecto no podía cristlizar sin modificaciones, deseamos ahora indicar que imponer «carnets» de capacidad a atletas «amateurs» es un error enorme.

La Unión Atlética de Amateurs de Cuba ha nombrado una Comisión para que se entreviste con el Comisionado Unico de Base-ball, y tan pronto conozcamos el resultado de esa entrevista, ampliaremos este comentario.

El martes por la noche se reunió la Asociación Nacional de Oficiales de Basket-ball, discutiéndose distintos tópicos de interés. Se conocieron varias solicitudes extraoficiales de ingreso, acordándose que se abriera un plazo no mayor de noventa días, en cuyo término, todas las personas interesadas en formar parte de esta Asociación, podrían solicitarlo. Se discutió la modificación del Reglamento, quedando designado el Secretario Sr. Ruiz de imprimir estas modificaciones para discutirlas en la próxima junta.

También se conoció de un escrito que apareció en la edición de la tarde de «El País», donde insinuaba la formación de un organismo oficial, con objeto de limar las asperezas que existen entre los oficiales de la Asociación Nacional y los de la Federación de la Unión Atlética de Amateurs de Cuba. El comentarista aludido sabe que la Asociación Nacional de Oficiales de basket-ball ha sido el esfuerzo de un grupo de personas para lograr que se «estandarice» la aplicación de las reglas de este complicado deporte, al mismo tiempo que defendiera los intereses justos de la clase. El hecho de que asuntos personales hayan impedido a estos oficiales actuar en los Campeonatos de la Federación de la U. A. A. A. de Cuba no debe de interpretarse como tirantez entre la Federación de Basket ball y la Asociación de Oficiales, sino más bien, el cumplimiento estricto de la ética profesional del organismo de que forman parte los oficiales asociados.

Muy pronto quedará solucionado este asunto, y no tendrán necesidad los oficiales de basket ball de protección oficial, por cuanto la Comisión de Examen que los capacita, ha sido nombrada por la Unión Atlética de Amateurs de Cuba, Liga Social, Asociación Atlética Femenina y Liga Intercolegial de Cuba.

El Sábado pasado embarcó para Santa Clara, el equipo de basket-ball del Club «San Carlos», que iban a discutir los finales del Campeonato Senior de Basket ball de la Liga Social. Nos sorprendió la noticia de que jugadores visitantes y oficiales no habían sido tratados con la tradicional cortesía que siempre les han dispensado los Directivos del Villaclara Tennis Club y que ellos merecen. Hemos admirado el buen comportamiento de público y jugadores cuando éstos se colocan a la altura de las circunstancias, pero también estamos dispuestos a criticar cualquier acto de poco «sportmanship» como el que nos ocupa. Esta noche estará en la Habana el team del Villaclara Tennis Club» y nosotros esperamos que sean tratados como huéspedes e invitados que son. Los equipos del interior estiman que no pueden ganar en la Habana, pero si hacemos un estudio a conciencia, veremos que los teams que poseen clase y son superiores a los locales, se llevan para sus vitrinas los trofeos que pertenecen a los vencedores. No ocurre igual en el interior por razones obvias. Aquí se organizan diez campeonatos y los trofeos cambian de mano con facilidad. En el interior, colocan todas sus esperanzas en ganar el campeonato participado, y si lo pierden, hacen acusaciones injustas. Si el «Villaclara» posee superioridad, ganará donde quiera que juegue, y pensar lo contrario es encerrarse en un criterio muy reducido.

Si el «Villaclara Tennis Club» gana hoy sábado, debe de ponerse de acuerdo con los delegados del Vedado Tennis Club para celebrar la serie co-criolla de basketball el próximo Lunes en la Habana. De lo contrario tememos que el Vedado opte por no competir, debido a que ha prolongado demasiado su período de entrenamiento.

Desde hace varios días se encuentra en la Habana el doctor Gustavo A. de Aragón, ex-director del Instituto de Segunda Enseñanza de la Habana e ídolo de todo el estudiantado cubano y Alma Mater de los deportes en dicho centro docente. Los que estimamos al Dr. Aragón, sentimos no haya anunciado su llegada a Cuba para demostrarle nuestro reconocimiento, y le deseamos una feliz estancia en su corta visita a su querida Patria.

HORNSBY BATEO BIEN Y GANARON LOS «BROWNS»

LOREDO, Texas, marzo 27. (AP).—Roger Honrsby disparó hoy tres hits y sus batazos empujaron cinco de las trece carreras que hicieron los Browns, para derrotar al club San Antonio en el desafío de exhibición celebrado aquí. El score final fue de 13 por 5.

Bill Khickerbocker, adquirido del Cleveland, disparó un home rum.

La anotación por entrada es:

San Luis (A)	211 001 530—13	15 1
San Antonio	100 000 103— 5	11 2

Baterías: Trottter, Koupal y Hemsley: Huffman, Moncreif y Wiltse.

EL BROOKLYN LE DIO LA LECHADA AL BOSTON

CLEARWATER, Fla., Marzo 27. (A. P).—Los Dodgers de Brooklyn encontraron muy a gusto las ofertas de tres pitchers del Boston, y se apuntaron una victoria de 5 por 0, después de conectar 11 hits.

Tom Baker y Lefty Clark pitchearon muy buena pelota por el Brooklyn, dejando en cinco hits a los Braves.

La anotación:

Boston (N).	000 000 000—0	5 2
Brooklyn (N)	000 122 00x—5	11 0

Baterías: Perrin, Sewell, Frazier y Mueller: Baker, Clark y Phelps.

Un Juego de potencia a potencia

Eso será el match de Juventud y Centro Gallego

(Por «PETER»)

Jesús López, («Chutazo»), el redactor balompédico de nuestro fraterno colega «Avance», da como favorito al equipo de los «Toros», para ganar en el gran match de mañana domingo, contra la Juventud Asturiana, en el Stadium Cerveza Tropical. Nuestro compañero se basa en que las actuaciones del team de los «Alacranes» son más regulares. ¿Está en lo cierto el compañero y vecino?

«Chutazo» dice bien: «La Juventud es un equipo de juego irregular». En eso no se equivoca, y sobre todo, como lo hace él, comparándolo con el juego que vienen desarrollando los equipiers del Deportivo. Pero lo que no nos parece lógico es que este dato sirva para elegir un probable vencedor, porque si bien es cierto lo de la irregularidad en el juego que desarrollan los futbolistas de la Juventud Asturiana, esa alta y baja no se pone de manifiesto en los encuentros que juegan contra sus más fuertes adversarios. ¿Se nos entiende? Es decir, que si aceptamos que es irregular ahora el once de los «Toros», pero cuando juega contra el Hispano y contra el Iberia. Cuando se enfrentan los Campeones Nacionales con «sus primos hermanos», el juego siempre es el mismo, tiene idéntica fase al que desarrollan los gallegos, que es el que se destaca por el entusiasmo y el coraje de los jugadores. Es juego de potencia a potencia.

Y no nos dejará mentir sobre este detalle que hacemos resaltar, el resultado de los partidos anteriores celebrados entre los dos teams rivales que mañana se disputarán el primer lugar del Campeonato Regional de 1936-37. Han celebrado cinco juegos, dos de los cuales han sido triunfos para los «Alacranes» y dos para los «Toros». El último encuentro resultó un empate.

Si hay nivelación en los resultados de los encuentros, no puede haber irregularidad de juego, sino más bien un aparejamiento de fuerzas, que es precisamente por el que se advierte esa gran rivalidad entre los «hinchas» de ambos equipos. Los asturianos creen tener el mejor conjunto, y los gallegos opinan que tienen el más grande team del presente Campeonato. Y he ahí dónde están «trabados» los «supporters» en conversaciones más o menos calientitas. Y la verdad es que pudiera decirse, «la pelota está en el tejado». Pues si con buenos jugadores cuenta José Tapia, no son malos los que tiene Fernando Rodríguez. Lo que sí no puede ocultarse es que son los dos mejores cuadros que hay en la actualidad, ya que hemos quedado en que el Iberia, sin Héctor Socorro en su línea de ataque, no es digno de tomarse en consideración a la hora de elegir el probable ganador del «pennant».

Dicho lo anterior se nos hace difícil vaticinar el probable ganador del encuentro de mañana. El team del Deportivo, muy cierto que está jugando muy bien, pero lo mismo pudiera decirse de la Juventud Asturiana, después que se les dió un «pi-tin-tin» a sus jugadores. En porteros nada se sacan, porque Benito puede tratar de tú por tú a Pepín, y viceversa. En la defensa se inclina un poco la balanza, ya que pesa mucho la maestría de Chorens, pero en la línea de medios nos parece que se compensa, porque en un match de la importancia de ese del domingo, valen mucho los conocimientos de Bolero y el control de Galcerán (Arturo). Y en el ataque, si es que Mario López no se resiente de su pierna, sí puede terminar el partido, nos parece que habrá de darle más movilidad al quinteto de los asturianos. Olivera es peligroso por su fogosidad, pero Mario por su temple, por su dominio del balón y por lo rápido que piensa la jugada. No tratamos de hacer un parangón entre Olivera y Mario porque ni el primero deja a la Juventud, ni el segundo aspira al puesto. Lo único que tratamos de demostrar es que la Juventud, con Olivera en el banco, no ha perdido nada en eficiencia si puede contar con el gentleman Mario.

Repetimos que ese match del domingo va a ser algo muy serio. Lo mismo lo puede ganar el Centro Gallego que la Juventud, pero como la indiferencia absoluta no existe, si nos pusiera a nosotros la forzosa, para que eligiéramos a uno de los dos, metiendo en la elección como es natural, nuestros «pápiros», nos decidiríamos por el once astur. Pero si falla esa línea de ataque, si logran los medios gallegos eclipsar a Santos, Pelayo y Mario, será cuestión de llorarle a Papá Montero. Y como los hombres no lloran, lo mejor para no sufrir, y disfrutar del bello espectáculo que nos ofrecerán gallegos y asturianos, es no apostar un centavo y así serán más gratas las emociones y menos dolorosa la derrota.

Marcel Thil, campeón de pesos medianos, pierde muchos de sus partidarios

Sus victorias por «foul» lo han desacreditado por completo. En los Estados Unidos estiman que Steele es el verdadero campeón Algo que se relaciona con la marcha de los middles

(Por TEDDY SANCHEZ)

NUEVA YORK.—Entre las disputas más acaloradas del pugilismo contemporáneo se destaca el embrollo formado en torno de Marcel Thil, reconocido como campeón de peso medio en Europa. La Asociación Francesa de Boxeo y el pueblo francés, consideran su orgullo nacional ofendido cada vez que se menciona a otro campeón mundial de la división que no sea su ídolo de calva lustrosa como bola de billar. En los Estados Unidos, por otra parte, se niegan a reconocer campeones que no hayan sido debidamente aprobados por la todopoderosa New York State Boxing Commission.

La morrocotuda situación tiene sus raíces en la disputa surgida entre la Comisión de Nueva York y la Asociación Nacional de Boxeo de los Estados Unidos, la última de las cuales, por extraño que parezca, es menos influyente que la primera, pero siempre ha tratado de hacerse reconocer como superior. Así pues, cuando el peso medio se halló sin campeón debido al retiro de Mickey Walker en 1931, la National Boxing Association hizo su propio campeonato, y coronó como vencedor a un tal Gorila Jones, que luego de haber ganado el título con todos sus honores y laureles se fué a Europa y jamás volvió a pisar el suelo patrio. La N. B. A. se consideró defraudada y la Comisión de Nueva York jamás les ha perdonado a sus colegas del Medio Oeste tamaño desacato.

No pasó mucho tiempo antes que Jones, tentado por la oferta de unos cuantos millares de francos, consintiera en defender su título contra Marcel Thil, quien ganó por foul, lo mismo que hizo en dos ocasiones contra Lou Brouillard. Ahora, la reciente victoria del francés sobre Babe Risko por el mismo procedimiento, hace pensar si en vez de un campeón no tendremos a un segundo Phil Scott, que no pudiendo ganar por sus propios méritos, recurre al consabido acto del cisne moribundo. En ese respecto Thil se la lleva ganada a Scott, en cuanto a él se le ha reconocido el «foul» más veces que al antiguo maestro en este arte.

Mientras Babe Risko fué campeón de este lado del Atlántico, muchos críticos americanos imparciales no vacilaron en reconocer las justas pretensiones del campeón europeo, pero ahora sus partidarios son muy escasos fuera de Europa. En primer lugar el calvo Marcel ha desmejorado mucho en los últimos años, y por último, en los Estados Unidos han surgido ahora varios boxeadores de 160 libras que merecen más consideración que el francés.

Freddie Steele es por ahora el campeón reconocido en los Estados Unidos, mientras que Babe Risco, Frea Apostoli, Frank Battaglia, Solly Krieger, Teddy Yarosz y Ken Overlin son aspirantes dignos de tomarse en cuenta, una colección de boxeadores como nunca antes se había visto en la división de 160 libras.

Apostoli, derrotado por Overlin, se lució más tarde contra Krieger en una de las exhibiciones más emocionantes que se hayan visto recientemente en Nueva York. La defensiva de Apostoli es una ofensiva bien estudiada y admirablemente efectiva. Tiene la artimaña de simular un ataque, cuando en realidad fintea a su rival para ponerlo en posición de soltarle un uppercut corto que hace estragos. Los que primero vieron a Freddie ejecutar esta táctica creyeron que era poco más que un aficionado, pero pronto se dieron cuenta del verdadero valor de dicha estrategia.

Jack Johnson no cabía en sí de contento. Su rostro se alumbraba con una descomunal sonrisa en que sacaba a relucir sus dientes blanquísimos, al ver emular su golpe favorito. Sabía que la artimaña no sólo era desconcertante, sino muy efectiva contra un golpeador potente como Krieger.

Frank Battaglie, el canadiense ha ganado 52 peleas por nocauts, 22 por puntos y ha perdido sólo 13, desde 1929, dos de ellas por nocaut. Teddy Yarosz fué campeón de peso medio por un año de 1934 a 1935. En un match de no-decisión Babe Risko le dió nocaut en 7 rounds el 1 de enero y más tarde le ganó el título en una decisión a 15. Yarosz, sin embargo no tiene más que ese nocaut en su contra.

¿Sería capaz Thil de derrotar a este nuevo grupo de boxeadores? Hay sólo una manera de averiguarlo: concertar una pelea entre el pretendiente europeo y el norteamericano para decidir quién es el verdadero campeón mundial y luego dejar que los demás aspirantes se eliminen entre sí para que el mejor de ellos luche contra el vencedor.

Villaclara y S. Carlos esta noche

Ofrecen el tercer encuentro de la serie final del basket ball en el floor carlista

A LAS NUEVE Y MEDIA

Esta noche en el floor del Club San Carlos está señalado para efectuarse, comenzando a las nueve y media de la noche, el tercer encuentro de la serie final de basket ball de la Liga Social, en la cual los quintetos del Villa Clara Tennis Club y del propio Club San Carlos se están disputando la supremacía del basket ball en el circuito socialista, y en la que hasta estos momentos los villaclareños lucen los vencedores por tener dos victorias sin derrotas en los matchs que se efectuaron la semana pasada en su home.

Los muchachos de Santa Clara que hacen el viaje acompañados de muchos de los fanáticos y simpatizadores de su conjunto, esperan vencer hoy, para terminar la serie, pero los carlistas también confían en ser ellos los vencedores, en cuyo caso la serie se prolongaría a un juego más, haciendo falta para que la misma termine que los visitantes ganen un sólo encuentro, o que los carlistas se enreden con el triunfo en tres ocasiones seguidas.

Los line ups regulares para esta noche son los siguientes:

San Carlos
A. Gutiérrez, f.
A. Rubio, f.
R. Iglesias, c.
N. Valdés, g.
L. González, g.

Villa Clara
J. Ugarte, f.
P. Páez, f.
A. Anido, c.
A. Páez, g.
M. Cerralvo, g.

Los oficiales de la Asociación Nacional de oficiales de Basket Ball, actuarán, como siempre, en este y en todos los matchs de esta serie que hagan falta celebrar.

CAMISAS
VITI
MUY CHIC.

Panchón Domínguez contra Jesús López, esta noche, en Regla

Chocolatico Reglano hará una exhibición contra Kid Centella en uno de los preliminares. En el bout semi-final veremos a Olayo Nebot contra Sotolongo, que es el «Enigma del ring»

Esta noche, a las nueve, tendrá lugar un buen rogrma de boxeo, en el Stadium «Galban-Lobo», de Regla, donde se inicia la temporada de los ocho.

Actuarán en el mismo, boxers de gran cartel y popularidad, figurando entre ellos: Panchón Domínguez, uno de los reglanos, que se enfrentará con Jesús López, el agresivo «Hispano» que tan buenas batallas ha librado con los mejores boxeadores cubanos.

El programa oficial, aprobado por la Comisión Nacional de Boxeo, es el siguiente:

Exhibición a tres rounds, entre el Chiquito «Castillito Reglano» y Chamaco «Gato», de gran punch y agresividad.

Primera pelea: a cuatro rounds entre el Judío de Guanabacoa y R. Díaz.

Exhibición, en la que inicia su come-back Chocolatico Reglano en tres rounds con Kid Centella.

Bout semi-final, a ocho rounds: Olayo Nevot (el zorro reglano) contra Joe Sotolongo, (el enigma del ring.)

Macht estelar, a diez rounds, Panchón Martínez, la maravilla reglana contra Jesús López, el león hispano.

Para esta fiesta boxística existe gran entuisasmo y los precios serán los siguientes: Ring Side, ochenta centavos; palcos: sesenta centavos: gradas, cuarenta centavos y damas, diez centavos.

Goyito Rico, promotor de este programa y que los sucesivos del Stadium «Galbán Lobo», ha recibido gran número de felicitaciones por haber iniciado la temporada boxística en Regla, donde se cuentan los fanáticos por miles.

M.E.C.D. 2016

Cardenenses

ALELUYAS

Sábado de Gloria

Vuelve la alegría.
Cesa la quietud.
Desde la mañana de hoy el repique de las campanas de los templos anunciando la Resurrección del Señor, ha hecho expirar esa tregua obligada que, cada año la Humanidad cumple en esta época.
Pasó ya la tristeza.
El Jueves y Viernes Santo.
Los cultos de eso días celebrados en la Parroquia y en los demás templos fueron solemnes.
Todo brillante.
Hay que declararlo.
Faltan ahora los actos religiosos de la mañana del domingo de Resurección.
¿Cuáles son estos?
Solo dos.
A las 5 a.m. Procesión del Encuentro y Misa de Pascuas.
A las 7 a.m. misa de comunión Corporativa de los Caballeros Católicos y de los Juveniles, armonizada.
Todo solemne.
Solemnísimo.

LAS GLORIAS

La Festividad del Día

De días hoy.
Las Glorias.
Recordando entre los que llevan ese nombre, saludare a la bella señora Gloria Cortiñas de Estévez, la esposa de Luis Estévez, el triunfador Bufalo, Coach del Náutico de Varadero.
Gentil esa dama.
Sociable y entusiasta.
Entre otras damas, Gloria García de Pérez Lamar, Gloria Castellanos de Pasarón, Gloria Sicard de Medina, Gloria Blanco de Morera.
Señoritas, varias.
Un grupo.
Gloria Lamadrid, Gloria Elganesta, Gloria Medina, Gloria de la Portilla, Gloria Fernández, Gloria Rodríguez, Yova García.
A todas un saludo.
Que es afectuoso.

El Día de las Glorias

Día de regalos.
El de hoy.
Para objetos preciosos no hay como «La Epoca». La Casa de los Regalos, Céspedes 265.
Hay allí divinidades.

ESTA NOCHE

En la Playa y en La Caridad

Dos grandes saraos.
En la noche de hoy.
Se celebra uno en el prestigioso Club Náutico de Varadero, que preside el caballeroso amigo y distinguido «clubman» señor José Fernández Iturrioz.
Estará aquello de gala.
El palacete de la Playa.
Para amenizar ese baile viene de La Habana la orquesta «Los Diplomáticos», así como puedo decir que de la organización de la fiesta se ha encargado el Vice-Director del Club doctor Daniel Gutiérrez y que se prepara gran comida, con mesas alrededor del salón de baile, en las que figurarán conocidas parejas.
Será todo allí alegría.
Desbordante alegría.
El otro baile en la ciudad, lo ofrece en sus salones el Liceo de Cárdenas y tocará en esta fiesta, que ha de resultar magnífica bajo todos sus aspectos, la orquesta «Juventud Artística».
Noche de júbilo.
La de hoy sábado.

EN SAN MIGUEL DE LOS BAÑOS

El Concierto de esta noche

En el Gran Hotel.
En su palacio fastuoso.
En aquella mansión que cual maravillos alojamiento se levanta entre las verdes campiñas del Vichy Cubano, se ofrece esta noche selecto concierto de piano.
Toca allí Emma Badía.
Valiosísima concertista.
En el dulce silencio de aquellas posesiones de San Miguel de los Baños, la genial artista pondrá sus manos privilegiadas sobre el teclado del piano, para arrancar notas meliodiosas que formen arpegios divinos.
Recibo el programa.
Del gran recital.
Me escribe la artista para enviármelo y me escribe el doctor Manuel Abril Ochoa, el dueño y señor del Vichy Cubano, para con el cariño de siempre expresar su deseo al cronista de que esté allí esta noche.
¡Cuanta fineza la de él!
Amigo que sabe le quiero.
Señalado el recital para las 9 de la noche en el Gran Hotel, ha aquí el programa.

I

a) Fantasía en do menor.
b) Cinco valses, op. 39.
c) Capriccio, op. 116 No. 3.
d) Rapsodia op. 78 No. 1.

J. S. Bach-Brahms.

II

a) Preludio en re bemol-sostenuto.
b) Dos estudios.
c) Nocturno en mi bemol op 9 No. 2.
d) Cuatro valses.

III

a) Danse **Debussy.**
b) Danzas fantásticas **Turina.**

Noche de gala hoy.
En el Vichy Cubano.

En el Liceo de Perico.

Grandes fiestas.
Hoy y mañana.
Se inicia esta noche la grandiosa verbena del simpático Liceo del Perico, que tendrá su epílogo la noche de mañana domingo.
Será un acontecimiento.
Así se me dice.
El Vicepresidente de ese Liceo, el amable amigo Carlos Sánchez Salazar, que visitara a este cronista en días pasados con un grupo de lirios del Perico, me recuerda que tocarán las orquestas «Corman» y «Renovación» de la Habana.
Dos noches de encantos.
Entre encantos allí.

MAÑANA EN EL DEPORTIVO
Gran baile de Carnaval.

Otra gran fiesta.
Del domingo de Resurrección.
La ofrece el Club Deportivo de Cárdenas y se trata de gran baile de disfraz.
Muchas las sorpresas.
Y los alicientes.
Se de varias comparsas que han de llamar la atención en esa fiesta de luz, color y armonía.
Toca «Happy Band».
Orquesta local.
La sociedad que preside el gentil y buen amigo Ingeniero Vizcaíno, estará la noche de mañana en su esplendor.
Noche de carnaval.
Noche de algazara.

Las bodas de hoy y mañana

Dos actos nupciales.
Solemnes y brillantes.
Se celebra uno esta noche y de él serán contrayentes la bella señorita Esperanza García Miranda, flor cardenense y el solvente comerciante del pueblo de Madruga, señor José Martínez Corbato, amigos del cronista ambos.
El acto notarial será primero.
En horas de la tarde.
Por la noche la ceremonia religiosa en el templo principal que vestirá sus mejores galas para ella.
La hora está indicada.
A las 9 p.m.
La otra boda se celebra mañana por la tarde y de ella serán contrayentes la gentil señorita Esther Oyarzabal Fuentes y el amable amigo y acreditado comerciante señor Mario González Díaz, propietario de «La Epoca», la conocida Casa de los Regalos».
Boda notarial.
Y religiosa también.
Para ambas parejitas, que esta noche y mañana unirán sus vidas, va aquí mi felicitación anticipada.
Con mi enhorabuena.
Que es sincera.

Omar Mayato

Un saludo.
De felicitación.
Va muy sincero para el siempre caballeroso y cumplido joven Omar Mayato, Inspector de Alcoholes de la Secretaría de Hacienda, que en la fecha de hoy celebra su natalicio y que la pasará muy congratulado.
Le rodean méritos.
Para gozar de dichas.
Yo le deseo las mayores satisfacciones en esta fecha, junto a los suyos y con el pensamiento fijo en su ideal que acaricia allá en la inspiradora Matanzas, la Yucayo gentil de las mujeres fascinadoras.
Pase horas risueñas.
Como las anhele.

Francisco González Bacallao.

HABANERAS

LA MODA ACTUAL

MODAS DE HOLLYWOOD

Después de lo ultramoderno, he aquí que Hollywood, madre de todas las excentricidades, se decide a volver al pasado, dejando de lado por el momento las mallas de baño reveladoras y las faldas insinuantes rindiendo culto nada menos que al miriñaque, prenda que nuestras abuelas abandonaron.

Se atribuye la responsabilidad de este delito de leso modernismo a la actriz Mary Carlisle. El modelo con que ha aturnido a Hollywood es el que luce en la grabado. La falda es amplia, como en tiempos de Luis Felipe, y está provista de la correspondiente cola, descendiente o imitadora de las otras que barrieran los alfombrados pasillos de la Opera o los charolados estribos de los landós en el Paseo de la Castellana.

Lo que quizá no coincida con el ajuar de 1930 es el peinado, que trasunta más bien el espíritu del **jazz** y que hace que los espectadores se detengan en su camino en espera del momento en que la artista se desate en un furioso **Charleston.**

REGALO DE FLORES

Cuando se piense hacer un regalo fino de gran efecto y que complazca a todas las personas, debemos recurrir a esos jardines donde, como los de la **Casa Trías**, cultivan toda clase de flores, dentro de los cuidados más exquisitos.

Llamando al teléfono **F-4338** pueden encargar un cesto de flores escogidas, un centro de mesa, **bouquet** caja o **corsage** de las más delicadas flores en cada estación.

NOTAS DE PARIS

Algunas de las nuevas bolsas que presentan son grandes y cuadradas de becerro azul marino o negro adornadas con aplicaciones de flores tales como son margaritas o tulipanes de pieles en colores, haciendo contraste con las bolsitas recogidas de cabritilla colocadas por fuera en las carteras de gamuza negra para el cambio o el pañuelo, que son de gran novedad. **Michel** hace unas carteras en la misma forma de una caja de cartón en becerro, con las tapas y agarraderas de antílope. Las dormilonas están de moda otra vez, pero los diseños son de gran novedad, algunos de esmaltes representan palomas blancas, candelabros con la vela terminada en un brillante, otros representan pesas que penden de cadenas de oro.

Los **suits** confeccionados por sastres, de franela gris, **beige** o tonos pastel con finas rayas verticales en blanco, son de gran importancia y se usan con blusas camisas de colores fuertes y se acompañan con sombreros de ala recta y dura, adornados con un ramito de flores, un **boutonniere** en la solapa que hace juego con el adorno del sombrero, que completa el **ensemble**

En **Auteuil** las **parisiennes** elegantes llevaban capas largas sin forro, de **Tweed** en mezclilla o escocés, encima del Traje sastre y los sombreros pequeños adornos con alas o fantasías de plumas colocadas bastante altas se destacaron entre los estrenos.

Una elegante llevaba un traje de estilo sastre de tipo redingote en **tweed** color arena sobre un traje negro —el sombrero de ala recta era de paja—alpaca de seda. Calzado de medio corte con toda la pala adornada con cabezas de clavos doradas que llamaron mucho la atención, estos se usaron con un traje sastre negro con chaleco negro con el mismo adorno que los zapatos.

Un detalle original es un pañuelo grande de casimir o **chiffon** en azul pastel o coral con ancha franja de color contrastante.

CONSEJOS DE BELLEZA

Los cuidados de belleza deben comenzarse desde que abrimos los ojos, fijando siempre nuestra mayor atención en la cara, que es donde radica la impresión primera que hacemos en los demás.

Después de efectuar el maquillaje, ya sea para salir o para quedarnos en la casa, debemos pasar un cepillito suave con un poco de la **Grasa Greta**, tan favorecedora sobre las pestañas y cejas, logrando así un brillo sano que se pierde con el polvo. Si se quiere, se sombrea el párpado con este producto que tiene la facultad de vigorizar las pestañas volviéndolas largas y coposas.

EN MEMORIA DEL DOCTOR RODOLFO GUIRAL

Rodolfo Guiral y Viondi, una de las cumbres más altas de la oftalmología cubana, nos ha abandonado para siempre. Aquel hombre cenceño, pequeñito ágil y nervioso cuya conversación fluía como un chorro inagotable de gracia en que la ironía ponía sus chispazos relampagueantes, aquel varón modesto y sencillo como un sabio, que adolecía del defecto de no darse tono y que hizo lo más riesgoso y difícil en su delicadísima especialidad, con los rasgos temperamentales sui generis del hombre genial que había en él, nos ha dicho su último adiós.

Que el Altísimo haya recibido en su seno a este preclaro bienhechor de la humanidad, que lograba con sus dedos milagrosos que el acero del bisturí se hiciera luz, para que esas inesperadas claridades que él prodigó con su ciencia, en los ensombrecidos derroteros de los que andan a tientas, lleguen hoy a su espíritu magnánimo y cordial, ahora que ya goza de Dios, mientras los que le quisimos, tenemos que resignarnos con evocar su nombre glorioso, para para bendecirlo a todas horas.

Gaspar Betancourt

CURIOSIDADES HISTORICAS

Por el año 1782 se firmó una Real orden reservada, comunicándole al Intendente de la Habana que en el título expedido al nuevo Gobernador y Capitán General de la Isla, don Luis de Uuzaga y Amézada, se insertase una cláusula para que dicha autoridad no se ingiriese en asuntos de comercio, contrabando y Real Hacienda y previniéndole que cooperase a este guardando la mejor armonía.

Otra Real Orden al mismo Intendente avisándole que, con la misma fecha se prohíba al mismo Gobernador el uso del muelle de Carpineti, y se deshaga la escalera que mando hacer su antecesor, don Juan Manuel Cagigal, para facilitar la introducción clandestina de géneros en su casa, propiedad de don Martín de Aróstegui, a quien el gobierno se la tenía arrendada y que ocupaba el lugar en que hoy en día está fabricado el edificio de la Lonja de Comercio, hasta donde llegaba el mar.

RESURRECCION

Salve, Salve a la Gloria divina,
es la rima del alma que canta;
Salve, Salve a la imagen más Santa,
es plegaria que al Mundo fascina.

Aleluya al sufrir que termina,
Aleluya a la Fe que levanta
el espíritu, lánguida planta
que al crecer se convierte en espina.

Hoy se escapa tu Ser del osario,
rematando tu espíritu el vuelo.
Hoy termina tu triste Calvario
a través de aquel bárbaro suelo.

Hoy se cantan alegres rosarios:
Jesucristo que estás en los Cielos...

Francisco Pividal y Padrón.

MENU DEL DIA

ALMUERZO

Fruta bomba natural.
Tortilla de camarones.
Arroz con vegetales.
Berenjenas Gratin.
Ensalada. Huevos reales.

COMIDA

Grape fruit.
Sopa escudella.
Croquetas mixtas.
Carnero asado. Ensalada.
Chayotes rellenos.

RECETAS DE COCINA

Riñones al Jerez

Se limpian bien los riñones partiendose por la mitad, dejándolos en agua caliente dos o tres minutos. Aparte se hace un sofrito de cebollas y perejil con manteca y un punto de pimienta, echándose los riñones picados en pedazos, dejándolos al fuego diez minutos, agregándoles una copa de jerez y una cucharada de harina de Castilla, dejándolos al fuego cinco minutos y sirviéndolos sobre ruedas de pan frito, al momento.

M. R. de FONTANILLS.

NECROLOGIA

ANGELA DECHARD VIUDA DE BERNAL

En su residencia de esta ciudad dejó de existir la bondadosa señora Angela Dechard y Suao viuda de Bernal, quien era muy apreciada por sus virtudes, habiéndose efectuado ayer tarde el triste acto de la conducción de su cadáver al cementerio, con nutrido acompañamiento de amigos y familiares.

Descanse en paz y reciban éstos, la expresión de nuestra sentida condolencia, y muy especialmente nuestra respetable amiga la señora Ana Dechard viuda de Faiña, hermana de la finada.

TRES DETENIDOS POR ATENTADO A UN GUARDA-JURADO

El vigilante 1697, arrestó en Cristina y Arroyo, a los hermanos José e Hipólito Cordoví Martell, vecinos de Arbol Seco, 1 y a Patricio Rodríguez Sánchez, de San Gregorio, letra K, por acusarlos el guarda-jurado Genaro Rodríguez, perteneciente a la Compañía Refrigerador de Hielo, situada en Arroyo y Cristina, de haberle hecho agresión cuando los requirió para que no continuaran merodeando por aquellos contornos.

Los detenidos ingresaron en el Vivac.

CONCIERTO QUE OFRECERA ESTA NOCHE EN EL PARQUE LA BANDA DEL MUNICIPIO

Programa del concierto que ofrecerá la Banda Municipal de Música mañana, domingo, en el Parque «Martí», a las 8 de la noche:

1.—Marcha «Sambre et Meuse», Rauski; 2.—Obertura de «Concierto», Giraud; 3.—Scherzo «Caprichoso», Op. 15, I. Cervantes, transcripción para Gran Banda, por G. M. Tomás; 4.—Selección de la zarzuela «Caramelo», Chueca; 5.—«Rapsodia Eslava», Friedermann; 6.—Danzón «El Cadete Constitucional», (primera audición), Rubalcaba; 7—Himno Nacional, P. Figueredo.

MENOR DESAPARECIDA

A la policía dió cuenta Oscar Mejías, vecino de Zapata número 150, que de su domicilio desapareció su menor hija Cecilia, por lo que teme le pueda haber ocurrido alguna desgracia.

VIBOREÑAS

Sábado de Gloria

Celebran hoy sus días las siguientes señoras:

Es mi primer saludo dedicado a la distinguida, elegante y bella dama Gloria Guerra, joven esposa del Dr. Antonio Beruff Mendieta, Alcalde Municipal y muy apreciable amigo, esposos que en nuestra Ciudad Nueva disfrutan de muchas amistades.

Hasta su dichoso hogar llegarán muchos y expresivos mensajes, y yo en estas líneas le remito el mío a nuestra gentilísima Alcaldesa.

Presente tengo a la joven señora Gloria Ortíz, esposa del querido amigo Agustín Guerra, a los que profeso gran amistad.

La distinguida y elegante dama Gloria Díaz, esposa del Dr. Eduardo Domínguez.

Las señoras Gloria Martínez de Diago, Gloria Rodríguez de Alvarez, Gloria López de Pérez, Gloria Castañeda de Granados, Gloria C. de Del Barrio, Gloria Grau de Roger, Gloria Güell de Sánchez, Gloria Sandoval de Hidalgo, Gloria Peñalver de Díaz.

Gloria Casanova de Muñoz, Gloria García de Segura, Gloria Campos de Zamora, Gloria Benítez de Alfonso, Gloria Núñez de Prieto, Gloria Hernández de Casas, Gloria de los Angeles Alfonso de Sanz, Gloria Romero de Cuevas, Gloria Ibáñez de Sánchez, Gloria Molina de Izquierdo, Gloria Carbonell de Rivas, Gloria Rivas de Miró, Gloria Bosch de Avila, Gloria Arce de Cabrera.

La distinguida señora Gloria Díaz, amante esposa del conocido facultativo y servicial amigo doctor Raúl de la Vega.

Dedico mi más expresivo saludo a la joven y muy interesante dama Gloria Fernández Cobo.

Entre las señoritas:

La distinguida y gentil amiguita Gloria Camaraza.

Gloria Rencurrell, Gloria Mantecón, Gloria Casteller, Gloria Barnes, Gloria Fernández Molina, Gloria Tamargo, Gloria Valdés, Gloria Rojo, Gloria Villa, Gloria Domínguez, Gloria Colomé, Gloria Varela, Gloria Guerra, Gloria Viscalla.

La distinguida, elegante y muy gentil amiga Gloria Mosquera.

Gloria Pomares, Gloria Descamps, Gloria Lancha, Gloria R odríguez Dou, Gloria Beltrán, Gloria Valdés Raimundo, Gloria Fernández, Gloria de Castro, Gloria del Monte, Gloria de Villavicencio, Gloria Vicente, Gloria Morales, Gloria del Castillo, Gloria Rivas, Gloria Medina, Gloria Arjona.

Mi más cariñoso saludo dedico a mi linda sobrina Gloria González, Veranés del Castillo.

La distinguida señorita Gloria Gónez e Izaguirre, nieta del inolvidable Caudillo Generalísimo Máximo Gómez.

La bella señorita Gloria López y Gárciga.

La joven doctora en Pedagogía, alumna laureada de la Universidad; Gloria Amada Sanabria.

Gloria Castellanos Mesa, Gloria Riera Carrandy, Gloria Crespo, Gloria Rosainz, Gloria Velma, Gloria Blanco, Gloria Montoto, Gloria E. Rafall, Gloria Castañeda, Gloria Pérez Peñalver, Gloria Gastón, Gloria Lores.

Presente tengo a la gentilísima señorita Daisy María Peraza.

Y a la inteligente y linda muñeca Gloria País Morell, adorada hija de la bella dama, doblemente celebrada por su hermosa voz, Josefina Morell y el querido doctor Constantino País Gutiérrez.

No olvido a la linda niña Gloria López y Guerrero.

El más feliz día a todas deseo.

Srta. Aida Raola Herrera

¡El hogar de la estimadísima dama Tomasita Herrera viuda de Raola se ha cubierto de intenso duelo!

¡Su hija Aida le ha dado a Tomasita su eterno adiós, arrebatada cruel y despiadadamente a su intensísimo cariño!

La pobre Aida, a pesar de su juventud, no pudo resistir la dolencia que rápidamente tronchó su preciosa vida en flor, y su almita virginal voló a regiones más puras, con resignación cristiana.

En la mañana de ayer se efectuó el tristísimo acto de su entierro, siendo acompañada desde su residencia de Laguerueta y Primera hasta el lugar de su eterno reposo por sus entristecidos familiares y numerosos amigos.

Vióse el blanco féretro cubierto de flores, pues fueron incontables las ofrendas a su memoria.

La de su inconsolable mamá, mi buena amiga Tomasita.

Y le fueron remitidas desde la florería Tosca, de «Enriquito» Rivero:

Una hermosa corona de sus hermanos «Monona» y «Pepe».

Preciosos cojines de:

«Clarita y Alberto», «María, Hortensia y Gabriela Riveiro», «Moisés y «Nena», «Vicenta y familia», «Familia Caballero», «Gregorio García y Familia», «Vicente y Familia», y otras muchas.

Es tan tremendo el duelo, la gran pena, de Tomasita, que no intento dedicarle frases de consuelo, y sólo una gran resignación le permitirá soportarla.

¡Duerma entre flores, sus hermanas en pureza, su último sueño la que fué mi predilecta amiguita Aida!

Caballeros de Colón

Mis distinguidos amigos los señores Alberto Landa Romero, Monseñor Juan José Lobato y Oscar G. Bello, Gran Caballero, Capellán y Conferencista del Consejo San Agustín No. 1390 de la Orden de Caballeros de Colón, han tenido la cortesía de invitarme a la Comunión General y Desayuno que se celebrarán mañana a las 8 a.m., en la Iglesia de Nuestra Sra. de Las Mercedes, con este programa:

Misa de Comunión General.

Desayuno. Concentración local de la Cruzada de los Caballeros de Colón contra los enemigos de la Iglesia, la Patria y la Familia.

Necesidad de una Cruzada hoy. Disertación por el Sr. Raimundo Díaz de la Rionda. Gran Caballero Delegado del Consejo.

La Cruzada de los Caballeros de Colón. Disertación por el Dr. Julio H. Smith, Presidente de la Comisión del Servicio Cívico y Social.

Entrega del Certificado de Constancia a los miembros del Consejo, con 10 años consecutivos de actividad.

Llamada a la Concentración. Arenga por el Sr. Eusebio L. Dardet.

Les acuso recibo y les quedo muy reconocido a su atención.

Compañero de duelo

Uno muy querido, al que me une fraternal afecto, que en todo tiempo se ha ganado con su caballeroso carácter, fiel cumplidor de los preceptos del compañerismo, el Dr. Oscar Cicero, Secretario de la Dirección de este DIARIO, lo está con la muerte del autor de sus días el respetable y distinguido caballero Sr. Bernabé Cicero y Cabrera, cuyo entierro ha sido una sentida manifestación de condolencia.

Bien sabe el bondadoso Oscar que sé sentir con él y sus familiares la pena que experimentan y con un fuerte abrazo le dedico la expresión de mi sincero sentimiento.

Columbus Yacht Club

De fiesta esta noche este prestigioso Club, por celebrar un baile en obsequio de sus numerosos socios y familiares, pudiendo asistir sus amistades, previas las correspondientes invitaciones.

Comenzará a las nueve y media hasta la madrugada, con buenos conjuntos a cuyo cargo está el magnífico programa.

Auguro un brillante éxito a la Directiva del muy estimado amigo «Pepe» Jorcano.

Srta. Consuelito Fernández Rico

Es la infortunada colegiala gravemente lesionada por un «loco de amor», que en la calle de Gertrudis No. 60, letra B, permanece en muy delicado estado.

Nuestro apreciable colega «¡Alerta!», ha abierto una suscripción a su favor, pues el solo auxilio que le prestan sus piadosas profesoras no es suficiente.

Hoy sólo consigno su dirección, la de la hermosa e infortunada Consuelito, y mañana me dirigiré a nuestras familias, pidiéndoles su óbolo para esta vecinita tan necesitada de todas las almas piadosas!

Urbano del CASTILLO

MATANCERAS

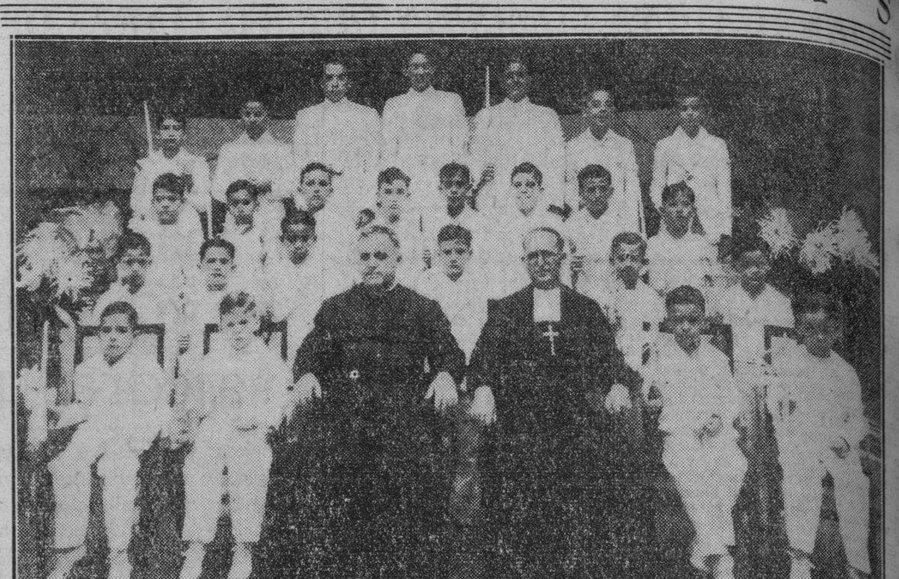

El Pan de los Angeles.

En el Sagrado Corazón de Jesús.

Aparecen aquí, en la foto con que engalano las «Matanceras» de este Sábado de Aleluya, un grupo de alumnos del Colegio de los Hermanos Maristas, que cumpliendo con el precepto, se han sentado a la mesa del banquete eucarístico, para recibir por primera vez la sagrada comunión.

Acompañan a esos gentiles boys, con sus negras vestimentas, contrastantes con la albura de los trajes de los iniciados en el cuarto mandamiento, dos de los más ilustres profesores de aquel acreditadísimo plantel.

Y ya que hablo del Sagrado Corazón de Jesús, diré que las fiestas de Semana Santa en aquella Capilla de los Reverendos Padres Paules, han revestido la brillantez más grande, viéndose constantemente visitado el lindo templo por nuestras familias más principales.

Matanzas, hoy como ayer, ha dado pruebas bien elocuentes de su catolicismo y de su amor y su fe a la Iglesia de Cristo.

Felicitaciones.

En la fecha de hoy.

Están de días en este del 27 de Marzo las que llevan el nombre simbólico, que es anhelo de cuantos luchan en la vida y cuantos aspiran a destacarse del montón: el de Gloria.

Felicitaré, en primer término, a la esposa de una eminencia médica matancera: la señora Gloria Descalzo, amante compañera del doctor Guillermo Caballero y Cil.

Otra gran dama, que es también la señora de un médico prestigioso, la señora Gloria Alberty, esposa del Director del Hospital Civil, doctor Luis Tapia Dávila.

Gloria Carballo de González Irigoyen, bella y gentilísima señora que es leader de nuestros salones.

Se verá hoy congratuladísima Gloria Carballo, porque coincide con la fecha de su santo la de esa gran fiesta del Liceo, donde estamos citados cuantos militamos en dicha institución.

Gloria Betancourt de Rey.

Y dos Glorias que están ligadas al cronista por estrechos lazos de parentesco: Gloria Castañer y Rivas, la esposa del doctor Antonio Jarquín y Mahy, a la que hago llegar mi saludo hasta su residencia del central «Río Cauto», y Gloria Sánchez Miranda de Plazaola, que no recibirá ni tendrá fiesta alguna en su elegante mansión de la calle 2, en el Vedado, por el luto reciente que guardan los suyos del desdichado Armando Arteaga.

Gloria Velunza, la fiancée de Carlos Sanjurjo, Gloria del Junco y Gallardo, a la que deseo tantas venturas, porque es digna de felicidades y dichas por sus virtudes, su afabilidad y su innata simpatía; Gloria Corominas, Gloria Teijeiro, Gloria Ponte y Domínguez, Gloria Michelena, Gloria Tamargo y Gloria de Armas. Gloria González Carballo, la ideal «Yuya», figulina que comienza a brillar en nuestras fiestas con el prestigio de belleza que es patrimonio de ese apellido de Carballo.

Y ya, por último, Gloria Plazaola y Sánchez, la charmante «Bebe», mi gentil sobrina, a la que mando un abrazo.

Las fiestas del día.

Un sábado animado.

En primer término, el gran baile del Liceo, que tendrá como aliciente el más poderoso show que han preparado la señora de Rogelio Cruz, Marina Puig y la señorita Marina Alfonso y González de Chávez, la fiancée de Arsenio Mieres.

«Ballet de Primavera» se titula ese nuevo número que ha sido ensayado durante varias semanas por el grupo de jóvenes que tanto va a lucirse esta noche en él.

Hay cena, además, y pedidos tantos, que los cálculos para la gran mesa en forma de herradura que va a instalarse en el garden sobrepasan al número de cubiertos que se pensaron.

Tocará la orquesta de los Hermanos Melero.

Tiene fiesta también el Casino Español, y fiesta que tiene su aliciente mayor en la magnífica orquesta que ha de amenizarla, que no es otra que la del profesor Rafael Somavilla.

Un decorado precioso lucirá esa hermosa sala del Casino.

Fuera de la ciudad tenemos el concierto de Emma Badía en el Balneario de San Miguel, que es fiesta de elevado rango artístico.

Van familias de Matanzas a esa capital.

Y como complemento el gran baile del Club Náutico de Varadero, que es en el historial de aquella sociedad, después de las fiestas de las regatas nacionales, el más destacado acontecimiento que allí se registra durante el año.

Hay, pues, para escoger.

El 24 de abril.

Fecha de una boda.

Señalada ha sido para ese día, en ese mes de acontecimientos nupciales tan resonante, el matrimonio de una pareja que disfruta en los altos círculos sociales matanceros de las más grandes simpatías.

¿Sus nombres?

Silvio Valdés Cartaya y Margarita Esquerre y Beracierto.

«Cuco» y «Margot», para nuestro afecto y para sus íntimos, recibirán la bendición de la Iglesia en ceremonia que, aunque se trata de darle carácter íntimo, ha de rodearse de tanto interesante detalle y tanto buen gusto, que estamos seguros que culminará en un gran sucéess.

La figura arrogante de esa fiancée—una de las más esplendentes bellezas yumurinas—se realzará ese día de sus esponsales, con una toilette en que están empeñadas ya quienes aquí pudiéramos decir que son árbitro del buen gusto y de la elegancia.

Hora, iglesia, padrinos y testigos, serán objeto de otra nota en estas columnas en próxima fecha.

Huésped distinguido.

El ex presidente del Habana Yacht Club.

Visitó Matanzas hoy en compañía de su esposa, la elegante y muy distinguida dama Titina Figueroa, el prestigioso caballero Oscar Hernández Trelles, que con su hija, una gentilísima jeune fille, serán huésped de la señora viuda de Plazaola, Isabel Mahy, y sus hijos, los esposos Luis Trelles Boissier y Mercy Plazaola.

Pasarán el día aquí esos huéspedes recordando el terruño en que naciera Oscar que, como sus hermanos Carlos Manuel, el Administrador de la Zona Fiscal de Cárdenas y «Yoyo», que está al frente de una gran finca azucarera, son hijos de esta población.

El cronista les adelanta su saludo afectuoso y cumplido.

Sor Norberta.

Enferma.

Así se encuentra en el Convento de la calle de Milanés la más anitigua de las hermanas que prestan asistencia a los enfermos matanceros.

Data la llegada de Sor Norberta a Matanzas de hace unos cuarenta y cinco años, los cuales los ha pasado siempre a la cabecera de aquellos que sufren, aliviándoles sus males corporales y confortándoles su espíritu con su arraigada fe y su religión.

Por la mejoría y restablecimiento de esa Sierva de María, a la que debe la vida el cronista, hace votos los más fervientes el autor de estas líneas.

La última nota.

Para cerrar estas «Matanceras» cortas, porque la festividad del día reclama la presencia del cronista, como la de todos los católicos, en templos e iglesias, diciendo que está ya en vías de un total restablecimiento la señora Carmita Blanco de García, que fué operada no ha mucho en la Habana.

Su estado es satisfactorio en extremo y se la espera en la Quinta de la Playa de la señora Viuda de Laurentino García—su suegra—en estos días.

Manolo JARQUIN

DIRECCION GENERAL
DE LA
LOTERIA NACIONAL
SORTEO EXTRAORDINARIO No. 1045
DE LA LOTERIA NACIONAL
A BENEFICIO DE LAS INSTITUCIONES:

CONSEJO NACIONAL DE TUBERCULOSIS; INSTITUTO CIVICO MILITAR; CASA DE BENEFICENCIA Y MATERNIDAD; CORPORACION NACIONAL DE ASISTENCIA PUBLICA CORPORACION NACIONAL DEL TURISMO Y SERVICIO TECNICO DE SALUBRIDAD PUBLICA,

que habrá de efectuarse en La Habana el día 31 de Marzo de 1937, a las dos de la tarde.

Consta este sorteo de 30,000 billetes a $20.00 moneda de curso legal el entero, dividido en centésimos a 20 centavos cada fracción

30,000 billetes a $ 20	$ 600,000
30% para beneficio de las Instituciones antes mencionadas y gastos . .	„ 180,000
70% para premios	$ 420,000

DISTRIBUCION DE PREMIOS

1	Premio de	$ 100,000
1	„ „	„ 40,000
1	„ „	„ 20,000
5	Premios de $ 2,000	„ 10,000
10	„ „ „ 1,000	„ 10,000
20	„ „ „ 500	„ 10,000
50	„ „ „ 200	„ 10,000
1,869	„ „ „ 100	„ 186,900
2	Aproximaciones de $ 1,000 anterior y posterior al primer premio	„ 2,000
2	Aproximaciones de „ 500 anterior y posterior al segundo premio	„ 1,000
2	Aproximaciones de „ 200 anterior y posterior al tercer premio	„ 400
99	Aproximaciones de „ 100 al resto de la centena del primer premio	„ 9,900
99	Aproximaciones de „ 100 al resto de la centena del segundo premio	„ 9,900
99	Aproximaciones de „ 100 al resto de la centena del tercer premio	„ 9,900
2,260	Premios.	$ 420,000

Los premios se pagarán por la lista oficial que autorizará esta Dirección General.

Habana, Enero 15 de 1937.

ANTONIO RODRIGUEZ
Director General, p. s.

M.E.C.D. 2016

MAÑANA SE REUNIRAN EN ASAMBLEA LOS PRESIDENTES Y LOS SECRETARIOS DE BARRIO LIBERALES

DESIGNADA UNA COMISION QUE VISITARA AL DR. LAREDO BRU Y OTRAS PERSONALIDADES PARA EXPONER SUS QUEJAS

Tregua en las actividades palatinas con motivo de la solemnidad del Viernes Santo.—Congreso sin visitantes.—El Dr. Agustín Acosta hace nuevas declaraciones en relación con la retirada del PUN de la Comisión Mixta.—Se dirigen a la Cámara los ex-empleados de Juntas Electorales.—Se reúnen mañana los unionistas del Príncipe.—Se espera que la semana próxima se laborará intensamente en el Congreso.—Citado para el día 4 el Ejecutivo Provincial Liberal de Matanzas.—Almuerzo-homenaje hoy a Pedro Acosta, Alcalde de Marianao.—La Dra. Gómez Calás hace declaraciones.—El Representante Regalado y su proyecto sobre empleados.—La Liga de Mujeres nacionalistas con el Dr. Acosta.—La reunión Aprista de hoy.—Otras notas interesantes sobre el movimiento de la política en todo el territorio de la República

MOVIMIENTO POLITICO

«Se equivocan quienes piensan que el Partido Nacionalista sufre un proceso de desintegración".-Acosta

Dice que el Coronel Mendieta, a pesar de su alejamiento de la política, no puede ser indiferente al trato que se le dá al Partido que fundó y presidió con tanto acierto

Con esta sola visita en Palacio ayer: el Senador Agustín Acosta, Presidente del Partido Unión Nacionalista.

El doctor Acosta charló con los reporters de diversos tópicos políticos y terminó las siguientes manifestaciones sobre la retirada del coronel Mendieta de la política activa:

«Yo no puedo dar sino impresiones en torno de la misma. Son cosas muy delicadas y tan personales, que deseo que una palabra mía pueda ser interpretada como el pensar del coronel Mendieta. Pero sí deseo dejar sentado los siguientes puntos:

«El coronel Mendieta no puede ser indiferente al trato que se dé a los ideales del Partido Nacionalista, cuyo que es su jefe, su fundador, su verdadero espíritu. Sin embargo, no tiene derecho de suponer al coronel Mendieta en un plano de mezquindades burocráticas.

«Quien demostró, siendo Presidente lo era por igual de todos los cubanos en ese sentido; quien dió el mismo ejemplo de renunciar la Presidencia de la República, pudiendo permanecer en ella; quien no ha desarrollado nunca su política en torno al presupuesto, no puede ser juzgado desde ese punto de vista. Hay valores morales de mucho peso que obligan a meditar al coronel Mendieta en relación con su partido, y puedo que esas razones hayan sido bastante fuertes para hacerlo adoptar esta grave determinación.

«Por mi parte, puedo decir que en ningún momento he afirmado ruptura alguna con el Gobierno; que se intentaría colocar al partido, a priori en un plano de oposición que nadie ha trazado, y que si el Gobierno y las derivaciones oficiales no tienen con el Partido Nacionalista las atenciones que debieran, no quiere esto decir que mi respeto y afecto al coronel Laredo, Presidente de la República, hayan variado en lo más mínimo.

«Al tomar la resolución conocida, he confiado en el respaldo del Partido a su Presidente, puesto que por el Partido lucho; pero si éste no está conforme con esa actitud, ni siquiera me queda decírmelo enteramente; al primer amago de inconformidad renunciaré la Presidencia, no así al Partido, puesto que a él me debo y mismo me siento cordialmente unido.

«Tampoco puede suponerse por un correligionario o periodista, que me afecta únicamente lo que ocurre en la provincia de Matanzas. Los ejecutivos de toda la República, con los cuales mantengo contacto, saben que no es así. Atribuir a interés personal mi decisión es un error, si no fuera una señalada injusticia.

«Se equivocan quienes piensan que el Partido Nacionalista sufre un proceso de desintegración. Lo que sufre es un proceso de desconsideración, a todas las luces remediable. Tratar de remediarlo: éso es lo que estamos haciendo.

«Dichosos los partidos u hombres que, en todo momento, puedan alzar la cabeza con la dignidad que lo hace el Partido Nacionalista. Nada hay en política que pueda inclinar esa dignidad, nacida al calor de los difíciles días. Yo aprendí entonces esa política, y esa es la que practico y practicaré siempre.»

El Secretario de Justicia

El doctor Manuel Castellanos, Secretario de Justicia, dejó en poder del Presidente, para su estudio, numerosos expedientes de indultos.

El Secretario del Trabajo

Se informó en Palacio que habían celebrado una larga conferencia el Secretario del Trabajo y el Sub, García Guerra, sobre las inspecciones que hará dicho Departamento, al interior para velar por el cumplimiento de las leyes sociales.

SE REUNEN EL DOMINGO LOS PRESIDENTES Y SECRETARIOS DE BARRIO LIBERALES

Los señores Francisco Otero Marrero y Alfredo G. Ramos, presidente y secretario, respectivamente, de la Unión de Presidentes y Secretarios de las Asambleas primarias de la Habana, citan a sus compañeros a la Junta General que tendrá lugar mañana, domingo, día 28, a las 5 de la tarde, en los salones del Gobierno de la Provincia.

Pueden concurrir a presencia de la Asamblea cuantos afiliados al Partido Liberal lo deseen.

Almuerzo a P. Acosta, hoy

En la finca «El Aljibe» ofrecen hoy un almuerzo al Alcalde de Marianao, señor Pedro Acosta, los empleados de aquel Ayuntamiento, al cumplirse un año de su gestión al frente de aquella importante municipalidad.

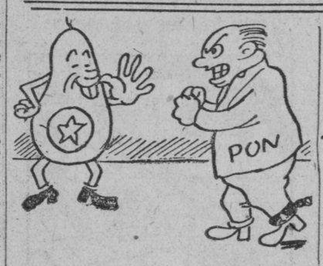

"Amenaza el PUN con irse a la opcsición".

Los exempleados electorales piden el apoyo cameral

Recuerdan que hace ya nueve meses que están cesantes y que su situación es difícil

Señor redactor de la página política del DIARIO DE LA MARINA.

Distinguido amigo:

Aunque sabemos la cooperación que siempre usted ha prestado a toda la clase electoral por haber contribuído con su voto en el mes de agosto pasado a la aprobación de la Ley, restituyendo la plantilla de las Juntas Electorales que rigió en los Presupuestos de 1935 a 1936, la misma ha sido aprobada también por el Senado, pero con una ligera aclaración al párrafo segundo del artículo tercero que no afecta en nada el espíritu de justicia de dicha Ley, pero ha sido motivo de que vuelva nuevamente a esa respetable Cámara con el acuerdo de **urgente**.

Por todo lo expuesto esperamos que usted confirme su voto favorable, pues llevamos nueve meses cesantes y en una precaria situación.

Con gracias anticipadas, quedamos de usted attos., ss. y amigos,

Por las Juntas Provinciales y Municipales Electorales.— **C. Martínez Rubio, Juan Trapiny.**

Siguen varias firmas hasta 60.

Notas sintética del Congreso

El representante nacionalista por la provincia de Pinar del Río, doctor Rogelio Regalado nos hizo entrega ayer de unas declaraciones en relación con asuntos de palpitante actualidad:

Dice el representante Regalado, entre otras cosas:

«Creyendo prestar un servicio a la nación, a su Gobierno, al Congreso y, en último término, a los burócratas cubanos, quise que se discutiera y aprobara en la Cámara, con suspensión de preceptos reglamentarios, una proposición de Ley que impedía el movimiento burocrático en masa, mediante la imposición de penas de privación de libertad y de inhabilitación al funcionario que, sin previa formación y sustanciación de expediente administrativo, decretara la cesantía del empleado público perteneciente a la plantilla de cualquier departamento.

«Estimo que el PUN no se situaría en una situación elegante, si adoptara un gesto huraño por una pequeña cuestión de puestos. Esto no cuadra a un partido que se forjó en el yunque de todos los sacrificios, de todas las agresiones, de todas las injusticias y de todos los renunciamientos, y en cuyo seno milita el único hombre que, en determinado momento, despertando un legítimo orgullo en sus correligionarios y la admiración de sus conciudadanos, supo abandonar espontáneamente la Presidencia de la República, en aras de un entendimiento entre cubanos, para llegar a una solución de concordia y de paz.

«Pienso que es inoportuna y equivocada la actitud del doctor Agustín Acosta, al tomar una decisión tan drástica, con un pretexto que no debió esgrimirse y, mucho menos, a nombre del PUN, que no ha sido consultado sobre el particular, llegando al clímax del error al ligar y solidarizar el nombre del coronel Carlos Mendieta, a tan desdichada actitud.»

Habana, 26 de marzo de 1937.

(Fdo.) **Dr. Rogelio Regalado.**

"Paro de 5 minutos en contra del proyecto de ley sobre el tacabo".

Una comisión del P.U.N. visitará al Dr. Laredo Bru

Agustín Acosta explicó su actitud ante el Ejecutivo del Partido Unión Nacionalista

Ayer se llevó a cabo la reunión convocada del Ejecutivo Nacional del Partido Unión Nacionalista.

El acto se celebró con el quorum estricto de trece señores delegados ya que los actuales integrantes del organismo Ejecutivo son veintitrés, y la mitad más uno de ellos fueron los que concurrieron a la junta.

Presidió el Dr. Agustín Acosta y actuaron de secretarios los señores José Muñiz Vergara y J. Rodríguez Pintado, los tres en el carácter que ostentan en el Ejecutivo.

La sesión apenas duró hora y media y toda ella, a pesar de eso hicieron uso de la palabra la mayor parte de los miembros del Ejecutivo presentes, se redujo a ratificar el Ejecutivo la confianza en su Presidente el Dr. Acosta por su actitud y declaraciones recientes; y para acordar la designación de una comisión integrada por un delegado de cada provincia y encabezada por el propio senador Acosta, para que visite al Presidente de la República, al coronel Carlos Mendieta, al Gobernador, Alcalde y Secretarios del Despacho y expongan a esas altas representaciones la situación del nacionalismo y la necesidad de que sea atendido el Partido en sus demandas.

En los discursos allí pronunciados—por lo que hablaron los señores Marrero, Delgado, J. Fernández, Flores Chacón, el propio Dr. Acosta—se aclaró que el Partido no está en una actitud oposicionista, sino disgustado por no haber sido atendido en sus peticiones; y de igual manera se ratificó ampliamente la confianza del Ejecutivo en su Presidente.

El Dr. Acosta expuso detalladamente las razones que han motivado sus últimas manifestaciones públicas, y cómo estas fueron dictadas al calor del momento y ante problemas inmediatos, sin tiempo para una consulta previa al Ejecutivo del nacionalismo.

Debido a la solemnidad del día no concurrió al acto mucho público aunque sí anotamos la presencia de elementos de la sargentería política habanera.

De política menuda

Hoy se inaugura el Congreso Aprista

Con asistencia de Delegaciones de las seis provincias, hoy iniciará sus labores el Primer Congreso Nacional del Partido Aprista Cubano. Distintos asuntos han de tratarse en este Congreso, destacándose, por su actualidad, el problema de la «alianza o de la fusión, esto es, si los apristas han de apoyar al Partido Unico que propicia el doctor Grau San Martín o si, en cambio, se mostrarán inclinados a la concertación de una alianza electoral con vista a la Asamblea Constituyente.

Se avisa a todas las delegaciones y a todos los apristas, que la sesión inaugural comenzará hoy a las dos de la tarde en la casa calle de Cienfuegos número 42, entre Apodaca y Gloria, en el local generosamente cedido de la Agrupación Revolucionaria de Cossío del Pino. Es requisito indispensable para asistir a este Congreso ser afiliado del Partido.

El programa del Congreso es el siguiente: 1. Discurso de Apertura por el Secretario General del Partido. 2. Informe del Ejecutivo Nacional sobre las actividades del Partido desde su fundación. 3. Informe del Ejecutivo sobre la política desarrollada por el Partido. 4. Informe del Ejecutivo sobre la realidad nacional. 5. Informe de la Delegación estudiantil. 8. Informe de las Delegaciones asistentes. 9. Discusión sobre la «alianza» o la «fusión». 10. Elección del nuevo Comité Ejecutivo Nacional del Partido. 11. Discusión sobre el programa que ha de llevar el Partido en la próxima Asamblea Constituyente. 12. Ratificación o rectificación del Reglamento del Partido, 13. Medidas para vigorizar el Partido.

La doctora Gómez Calás de Martínez Bandujo

Fué visita de Palacio ayer, la doctora Candita Gómez Calás de Martínez Bandujo, presidenta de las mujeres nacionalistas y figura destacada de la política nacional, quien nos expresó lo siguiente:

«He venido a ratificarle al señor Presidente de la República, una vez más, el apoyo decidido que el Directorio Nacional de Mujeres Nacionalistas, que tengo el honor de presidir, le ofrece, teniendo en cuenta sus merecimientos.»

«Estoy desarrollando una extraordinaria labor en favor de numerosas personas afiliadas al nacionalismo, a fin de lograr una justa compensación para quien lo merece.»

La Liga de Mujeres Nacionalistas, con Agustín Acosta

La presidenta de la Liga de Mujeres Nacionalistas, doctora Catalina Pozo Gato, nos envía unas declaraciones por las cuales hace constar que esa organización política se solidariza con la actitud asumida por el presidente del Partido, doctor Agustín Acosta.

Igualmente lamenta la Liga la actitud adoptada por el coronel Mendieta.

Hace constar la Liga —una vez más— que espera que la mujer nacionalista será llamada a responsabilizarse con el Poder, cooperando en los distintos sectores de la administración pública.

Unionistas que se reunen mañana

El Partido Unionista Cubano del barrio del Príncipe efectuará mañana una junta en la calle 4 y 23, domicilio del señor J. M. Llerena.

NOTAS DE UN PALACIEGO

MEDITACIONES

A fin de que la tradición católica fuera dignamente observada en Palacio, el Presidente Laredo Bru hizo cancelar las audiencias públicas del jueves y viernes Santos.

Cerró con triple cerrojo el despacho del segundo piso donde a diario, bajo la mirada indulgente de José Martí, ausculta las nobles ansias de cuatro millones de ciudadanos que anhelan sacrificarse por la Patria desde una jugosa sinecura; ordenó el cese de toda actividad en las oficinas, y echándose al bolsillo las llaves se recogió a meditar—cual corresponde a todo buen cristiano—en la vida, pasión y muerte de nuestro Redentor.

Silenciosas, enteramente mudas y como arropadas en un melancólico crepúsculo quedaron las salas de Palacio.

Ni el zumbido rumoroso de las conversaciones banales, ni los políticos, ni los congresistas, ni los aspirantes, ni el humo denso y molesto de los cigarrillos tuvieron cabida allí, estos últimos días.

¡Oh, inefable sosiego pascual!

Temeroso de romperlo, los pocos empleados que habían concurrido a sus mesas, iban de un lado para otro con paso leve, sutil, elado, gravitando apenas sobre el enlosado de mármol.

Yo estaba seguro de que a causa de la solemnidad del viernes, muy pocas o tal vez ninguna noticia habría de conseguir en la mansión palatina para el archivo de curiosidades, pero hombre disciplinado y cumplidor incurruptible de la regla, no podía sustraerme al imperativo de la costumbre y vine ayer al solo objeto de diluirme en la paz taciturna de su ambiente.

Aislado en uno de los bancos, recios y duros, de los pasillos, a solas conmigo, reflexionaba de esta suerte:

Endereza tus pasos hacia el Calvario, pecador, donde agoniza Jesús de Nazaret.

He ahí el Cristo clavado en la cruz por el amor de los hombres.

Agujereadas las manos, lacerados los pies, coronada de enormes aspinas la frente, secos los labios, triste la faz, el cuerpo desnudo y lívido.

«Vide pendentem».

Si, contempla, suspensa del cadalso, la dolorosa figura de tu Salvador.

Busca con los tuyos sus ojos llenos de misericordia, de piedad y de gracia para los que le han crucificado. Mira las lágrimas que abrasan sus mejillas.

Adéntrate en su corazón y ve que si alguna gota de sangre le queda, esa gota por tí es derramada.

Es derramada por tí, y por los que en torno al madero en que El va a entregar el espíritu al Creador, gritan furiosos, como hienas hambrientas y le injurian y escarnecen.

.. ..

¿Y por acaso el Rabí pronuncia una sola palabra de condenación o de rencor contra los fariseos que aplauden, contra los escribas que maldicen, contra los príncipes de los sacerdotes que se solazan, contra los soldados que ríen ni contra la multitud que brama?

Muchedumbre inconstante y tornadiza que el domingo le aclamaste, exaltada, llevando a su encuentro palmas y ramos de olivo, que ayer gritabas en el Pretorio, junto al procurador romano, pidiendo su muerte y que hoy vienes a mofarte de su dolor.

«Audi clamantem»

Oye lo que habla Jesús. Dice:

—Padre, perdónalos, porque no saben lo que hacen.

¡Sublimes palabras que llevan la sentencia de tu absolución!

¡Oh, divino Cordero, que por redimir los pecados del mundo, expiras, clavado, en el Gólgota, que perdonas a tus asesinos que prometes el paraíso al buen ladrón y que nos das, por madre, a tu misma Madre!

.. ..

Eleva la mirada y ve cómo se apaga la vida del Maestro.

Sus ojos se han cerrado, inclínase su cabeza sobre el pecho, su cuerpo desfallece y se alarga, la sangre ha dejado de brotar en las heridas.

De sus labios exhaustos sale esta última palabra:

—Padre, en tus manos encomiendo mi espíritu.

.. ..

Para que yo espere, ¡Oh, Jesús! es necesario que tú sufras. Para que yo viva es menester que tú mueras.

Que siempre te vean mis ojos en el trance de tu agonía. En vida, para vencer mi orgullo. En muerte para conformar mi alma acongojada.

«Domine nom sum dignus ut intres sub tectum meum»

UN PALACIEGO.

FUE DETENIDO ANOCHE EL INTERPRETE QUE GOLPEO A UNA SEÑORA AMERICANA

En la noche de ayer fué detenido por el sargento Garoso, Armando Pérez Otero, natural de la Habana, de 26 años de edad, intérprete y vecino de Cuba 24, por ser el autor de las lesiones graves inferidas a la señora Mary Lester, natural de Estados Unidos, de 36 años y vecina de dicha casa.

Pérez, en un rapto de celos, sostuvo un disgusto con Mary, a la que golpeó brutalmente, causándole graves contusiones diseminadas por la región costal y palpebral derecha, dándose después a la fuga.

Los vecinos de la casa, al advertir que Mary pedía auxilio, corrieron a su habitación, trasladándola al primer Centro de Socorro.

La víctima no pudo prestar declaración, debido a su estado, siendo, por lo tanto, remitida al Hospital Calixto García, donde quedó recluída para su asistencia.

Al constituirse en la habitación donde tuvo lugar el suceso, el teniente Martínez, de la Primera Estación, observó ciertas marcas digitales del acusado, dejadas en la puerta y una mesa. Por ellas se pudo conocer que el autor de la agresión lo había sido Pérez Otero, disponiéndose su detención, que se efectuó anoche.

El detenido ingresó en el vivac.

TEMEN EN MADRID QUE LES ATAQUEN JUNTO AL JARAMA

Las concentraciones de la tropa franquista base del pánico. Nuevos bombardeos

Por Jean Rollin

MADRID, marzo 26. Havas. Se ha advertido inusitada actiidad en el sector del Jarama, principalmente en las cercanías de las alturas del Pinzarrón, en donde las tropas republicanas lograron despejar las avanzadas; parece que el enemigo trata de efectuar un despliegue de sus elementos sobre el ferrocarril de Valencia. El alto mando envió a esa línea material de guerra abundante, principalmente artillería y tanques.

Las fuerzas enemigas se han parapetado en sus líneas de apoyo, despejando las primeras que estaban del lado del frente gobiernista.

En el frente de Guadalajara, bajo la protección de las armas automáticas, se realizan intensamente obras de fortificación.

Comunica el G. C. G. que la aviación republicana ha efectuado diferentes evoluciones sobre los parapetos enemigos en un ancho frente.

Bombardeo de Castellón

VALENCIA, marzo 26. (Havas).—Da cuenta el Ministerio de Aeronáutica que la aviación enemiga bombardeó anoche a Castellón de la Plana, cayendo muchas bombas sobre el puerto de Burriana; también bombardearon una jabonería, donde los estragos fueron de poca importancia, debido a la elevación desde donde arrojaron las bombas.

Hoy se embarcó, de regreso a Inglaterra, el encargado de negocios de la Gran Bretaña, Ogilvie Forbes, en un crucero inglés; se le hizo objeto de una manifestación de despedida; el Gobierno hizo que le rindiera honores una sección de 30 milicianos.

El crucero «Canarias» fué visto hoy frente a la costa de Benicarló.

Dos muertos al chocar un auto contra un árbol

El accidente ocurrió cerca de Artemisa, en la Carretera Central. Hubo varios heridos

ARTEMISA, marzo 26. DIARIO. Habana.—En la carretera Central, frente a la bodega «Porvenir», a unos tres kilómetros de esta villa, la máquina número 18804, que guiaba Cándido González Cruz, a consecuencia de la rotura de un neumático, dió un patinazo, yendo a estrellarse contra un árbol, resultando muertos el referido Cándido González Cruz, de 30 años, y su esposa Paulina Liri López, y lesionados los hijos de ambos, Gerardo y Cándida González Liri, así como Concepción y José Antonio Liri, hermanos de Paulina, y los menores Andrés y Dolores García que también les acompañaban en el vehículo, el cual quedó volcado.

Todos son vecinos de la Calzada de Columbia, residiendo algunos en la casa Ceiba, número 5, Mariano.

El teniente Supervisor de Artemisa, señor Leopoldo García, los trasladó a Guanajay, siendo asistidos en el Hospital «San Rafael» de esta villa.

El Juzgado ha iniciado las correspondientes actuaciones.

Corresponsal.

El Embajador de Alemania en Roma conferenció con Benito Mussolini anoche

ROMA, marzo 26. AP. El embajador alemán Ulrich von Hassel, que acaba de regresar de Berlín, fué recibido esta noche por el primer ministro Mussolini, y en los centros autorizados se dice que dió a conocer al Duce los puntos de vista del Reichsfuhrer Hitler acerca de la situación española.

Los funcionarios agregan que el embajador y el Duce trataron de «las cuestiones políticas pendientes», teniéndose entendido que entre ellas figuró la próxima visita del Canciller Schuschnigg de Austria.

PIERRE LE MOYNE, SIEUR D'IBERVILLE, EL CID DEL CANADA, ENTERRADO EN LA CATEDRAL DE LA HABANA

(Notas biográficas)

Pierre Le Moyne, Sieur d'Iberville, llamado con razón «El Cid del Canadá», fué de aquellos hidalgos franceses nacidos en América, que se distinguieron en las arduas luchas del Mississippi, sin merecer de su rey, como aquel famoso caballero de La Mancha, otro estímulo que el de ver premiadas sus empresas, porque en el siglo XVI, Francia se interesaba más en conquistar a Europa que en buscar un imperio transoceánico. Así, en carta al gobernador del Canadá, le decía que los descubrimientos de La Salle habían sido inútiles y que en el futuro debían evitarse los gastos de energías que tales empresas habrían de suponer; el empeñoso aquel recio conquistador de la otra Nueva Francia, fué tachado casi de locura; la descripción hecha que él había hecho de aquellos territorios no movió el entusiasmo de Versalles, como tampoco, años más tarde, consideraron los norteamericanos que había sido un «buen negocio» el adquirir la Luisiana. Desde el punto de vista exclusivamente mercantil, el «New York Herald», comentando en aquellos años la compra, la conceptuaba un despilfarro, aunque concediendo que políticamente podía atribuírsele cierto valor.

Pierre Le Moyne, que murió en la Habana durante la epidemia de fiebre amarilla, el 9 de julio de 1706, cuando preparaba con las autoridades españolas una expedición contra Charleston—incidente de la Guerra de Sucesión española—poseía una mentalidad netamente americana, fraguada en las luchas territoriales del San Lorenzo, y no desmayó nunca ante la incomprensión, ni su mente conoció límites. El «Señor d'Iberville», de una familia de doce hijos cuyos nombres han pasado a la historia del Canadá, fué a la vez que marino distinguido, ambiente incansable y explorador en quien no había barreras; hombre de una extraordinaria madurez y quizás, de haberse orientado Luis XIV hacia el derrotero por él indicado, hoy el Canadá sería lo que él quería que fuese: «Nueva Francia», con sus salidas oceánicas a mares despejados del sur de los Estados Unidos. La realización de un sueño ambicioso, que él defendió con argumentos que envidiaría hoy el más convincente de los vendedores de tierras, habría cambiado el curso de la historia en nuestro hemisferio. Manteniendo su proyecto con miras políticas, de hombre hecho al ambiente de rivalidades coloniales que era el Canadá, d'Iberville llegó a poco de haber desembarcado en La Rochelle, en el primer viaje hecho a Francia: «Si Francia no se resuelve seriamente en la conquista de la parte de América (el valle del Mississippi), la más bella que se pueda soñar para establecer en ella una colonia capaz de resistir a las de Inglaterra en su mismo campo, las colonias inglesas, ya tan prósperas en su infancia, adquirirán un valor tal que llegarán a ser dueñas de América».

Los acontecimientos del Ohio, las pérdidas de Maine, en que él mismo había tomado parte; las agresiones de Inglaterra contra Quebec y sus avanzadas, el movimiento envolvente de las colonias holandesas del Hudson, denunciado repetidamente que La Salle y los hermanos Le Moyne, con razón en sus inquietudes. Pero Luis XIV no quería colonias para poder establecer puestos militares, ni para formar núcleos de resistencia a la expansión del Imperio Británico sino para que sus colonos, en vez de minas, descubrieran criaderos de perlas y apresaran los bisontes para cultivar su lana. El caballero Cadillac calumnió a D'Iberville y le atribuyó de imaginación de visionario el sueño que él había querido que fuese la Nueva Francia. Sucesor de Jean Baptiste Le Moyne, Sieur de Bienville, hermano de Pierre, menor de sus años y compañero de todas sus aventuras y empresas, Cadillac y la colonia que los caballeros de Montreal habían fundado en la isla del Delfín, situada a la entrada de la bahía de Mobila, primera capital de los establecimientos franceses de la Luisiana: «He visto el jardín construído en la isla del Delfín y que se me había descrito como un paraíso terrenal, sin encontrar allí sino tres manzanos enflaquecidos, un ciruelo con tres frutillas raquíticas, de no más de tres pies, un viñedo de treinta, con tres racimos casi secos y de fruto agrio, con no pocas bayas podridas sin haber madurado apenas, cuarenta melones y unas cuantas macetas».

Esto, expresado cuando ya la colonia tenía fama, cuando en París se hacían descripciones de las tierras ganadas por Iberville para Francia con el fin de arrastrar emigrantes a estas regiones, da una idea de lo que se pensaría cuando aún esas colonias de vida precaria entonces, por falta de ayuda de Fontainebleau, se hallaban en sus inicios.

Es nuestro propósito compendiar una biografía del fundador de la Luisiana para los lectores de lengua castellana, que permita hacerse una idea precisa de quién fué aquel que en vano se empeñó en dar a su rey un imperio más extenso que el que su gloria podía conquistar en Europa.

D'Iberville fué el terror de los ingleses en América. En aquella guerra que terminó en la paz de Ryswyck, y en la cual tantos riesgos corrieron las colonias españolas de este lado del Atlántico, combatió contra ellos en los mares árticos y en los mares tropicales; tomó fuertes en la bahía de Hudson; batió a los holandeses en Schenectady, arrasó a San Juan de Terranova, se posesionó de la mitad inglesa de la isla de San Cristóbal y de Nevis totalmente, sometiéndolas a la corona de Francia, y destruyó el fuerte de Pemaquid, cuando los franceses de Quebec intentaban una campaña contra Boston, capital de los dominios septentrionales de Inglaterra, vengando la agresión de Phip.

De origen normando, como casi todos los conquistados del Canadá, el padre de Pierre Le Moyne, Charles, fué de los que llegaron a Montreal con Paul de Chomedy, Sieur de Maisonneauve, en 1641, desembarcando en la misión de Ville Marie de Mont Real, el 18 de mayo de 1642, bajo la advocación de Notre Dame de Bon Secours, virgen patrona de aquellos conquistadores, que la llevaron también a Mobila, como lo atestigua todavía el nombre de una ensenada interior de su bahía. Era aquel puesto avanzado del San Lorenzo una posición a la vez militar, religiosa y mercantil; alrededor de la iglesia de Nuestra Señora del Perpetuo Socorro, discurría aquella vida de aventuras, en el ajetreo de los llamados «coureurs de bois», verdaderos baqueanos del Canadá, que llevaban las pieles a Montreal desde los más distantes lugares, aportaban noticias de las misiones avanzadas y trataban de descubrir las maniobras de los iroqueses y el enemigo inglés. El celo religioso, el impulso de exploración y aventura y el designio mercantil, coexistían allí, en aquel centro militar en constante lucha, que hermanaba las ocupaciones de la divulgación de la fe con los empeños del comerciante y la agresividad de los guerreros.

Del país contiguo corrían las más peregrinas noticias. Se decía que al noroeste había un estrecho que conducía a los mares de Asia; China, las tierras que los españoles habían buscado vanamente por los mares tropicales, estaban del otro lado apenas; se hacían hablillas de unos «chinos misteriosos» en cuya búsqueda había salido Jean Nicolet.

En ese ambiente, haciendo las primeras letras en el seminario de San Sulpicio, pasaron la niñez los hijos de Charles Le Moyne, agraciado por el rey con el señorío de Longueil, en el año 1688.

A los catorce años, Ierre ingresó en la Armada francesa como grumete; navegó por los peligrosos mares septentrionales y añadió, así, a la bravura ganada en las indómitas soledades del San Lorenzo, el odio al rival que a Francia surgía en aquellos países.

En Montreal constantemente se celebraban las proezas de los hombres que se habían adentrado en el país de los indios; se referían las riquezas de las tierras que más tarde habría de descubrir Cateaubriand, en «Atala». Un día, refiriósé cómo Simón Francois Daumont, Sieur de Saint Lusson, había llegado junto a un enorme lago, ancho como un mar (1671), y reunido en Sault Sainte Marie a los caciques de catorce tribus, para leerles su pomposa proclama en que tomaba posesión de esas tierras en nombre de su rey; otro día, se narraba la hazaña de Daniel de Greysolón, Sieur du Luth, que en la casa de un cacique de los Sioux había plantado la flor de lis de los Borbones (1679); y los empeños del padre Hennepin, que evangelizaba en nombre de La Salle y de los hermanos Le Sueur, que luchaban por salir a los mares del Oriente. Se tenían también noticias de los avances de los ingleses por aquellas regiones; de las incursiones de los indios empujados por los holandeses y los británicos sobre los puestos avanzados; por eso, en 1685, Nicolás Perrot levantaba la cadena de fortines que habría de garantizar la seguridad de los exploradores y cazadores. Los viajes de La Salle y Tonty eran, sin embargo, los que más agitaban la imaginación de las gentes y que más excitaban el impulso de lanzarse a la conquista de las regiones de las praderas y del gran río. La atroz matanza de Lechine incitaba a pelear contra la indiada.

Los indios, interceptándose en la ruta, habían forzado a meditar en la necesidad de escoger otro camino, para alcanzar la gran ruta fluvial y poderla recorrer de un extremo al otro. La Salle, tratando de hacer una comprobación efectiva de que se habría alcanzado lo que se intentaba, entregó a un jefe indio una carta fechada a 20 de abril de 1685, que debía dar a la persona blanca que subiera por el sur hasta el paraje en que él había dado por terminado su empeño.

El problema, planteado así, consistía, pues, en hallar al cacique de la famosa carta, al poseedor de «la corteza parlante», como decían los indios.

Iberville, ocupado en la guerra, no había podido emprender la búsqueda del famoso cacique; había hablado con La Salle que le hiciera exaltadas descripciones del Mississippi; había conocido al «Manifierro» Tonty y leído las relaciones del viaje de exploración hechas por el padre Membré y el relato de Joutel. Como otros tantos vecinos de Montreal, los hermanos Le Moyne sólo aguardaban la terminación de la guerra para salir a realizar los proyectos de La Salle.

Siendo Frontenac gobernador del Canadá, los hermanos tomaron parte en la lucha contra el gobernador de Massachusetts, Phips, que en 1688 se estrelló frente a Quebec, en un intento de conquistar la ciudad. Aquella derrota de los ingleses, enciende la moral de la gente del Canadá, y para conmemorar el glorioso hecho de armas, se elevó el templo de Nuestra Señora de las Victorias.

La guerra era constante en la frontera de Maine y en los mares del norte. A las órdenes de De Troye, Pierre, que entonces tenía 27 años, participó en la campaña contra los fuertes que los ingleses habían construído en el Hudson; después, se embarcó con una escuadrilla que hundió dos barcos ingleses y tomó el puerto de Quitchitchonen; poco tiempo después, sus barcos hundían a otros dos buques británicos.

Después de una ausencia del territorio de la bahía de Hudson, que empleó en las escaramuzas contra las posiciones holandesas, regresó en 1694 para tomar el fuerte Nelson, y en 1697 para reconquistar el fuerte Borbón y destrozar la escuadrilla de tres barcos que allí mantenía Inglaterra.

En la acción del 9 de febrero de 1690, contra Schenectady, en que los holandeses vieron arrasada su posición más avanzada en el río Hudson y muertos sesenta colonos, amén de los treinta que se llevaron los franceses prisioneros, los hermanos Le Moyne mandaron a los iroqueses, sus aliados de aquella campaña. Esta matanza movió a Phip al ataque de Quebec.

Ganada bélica fama, volvió a Francia, ya esta vez resuelto a la ejecución de sus proyectos de conquista del Mississippi; con la paz de Ryswyck, apenas una tregua, porque pronto comenzaría la guerra de la sucesión española, la exploración reclamaría mejor sus servicios.

Así, pues, el 4 de octubre de 1698, salía de Brest con la expedición de descubierta, que venía a colmar uno de sus sueños y a iniciar el desengaño a la vez.

El 23 de enero de 1699, llegaba la escuadra a la bahía de Pensacola, hallando que los españoles ya habían construído allí un fortín, el de San Carlos, y que don Andrés de Arriolas, en nombre del rey de España, aliado del de Francia, ejercía y estaba dispuesto a defender la plenitud de los derechos soberanos.

Continuó perlongando hasta llegar, el 31 de enero, a la isla de la Matanza, ahora «isla del Delfín», a la entrada de la bahía de Mobila, en donde dieron gracias a la virgen del Perpetuo Socorro, por la forma feliz en que se desarrollaba la descubierta. Allí se informaron de que más al oeste desembocaba un gran río y, tras de explorar el Pascagoula, obtener provisiones de los indios biloxi en la bahía que lleva ahora este nombre y de examinar el litoral, penetraron en la gran corriente, con mil dificultades, por una de las innumerables bocas del «Padre de las Aguas», el 3 de marzo de 1699. Remontaron el curso hasta la confluencia con el río Rojo, siguiendo las indicaciones del propio La Salle y el padre Membré. Había que convencerse, empero, de que aquella era la corriente, que los anteriores exploradores no habían tomado hasta el mar, porque se desviaron sobre Texas, llegando a la bahía de Matagorda (1685), donde La Salle había establecido una colonia, que luego abandonó.

Este convencimiento no podía obtenerse sino rescatando la carta de manos del cacique de los indios bayagulas, que la tenía, en efecto, desde hacía trece años, esperando al que habría de venir a buscarla. Ya con este conocimiento, los exploradores regresaron a Biloxi, en don D'Iberville construyó el fuerte Condé, en honor del famoso soldado del rey Luis XIV, dejando allí a su hermano, Jean Baptiste Le Moyne, Señor de Bienville, con una pequeña guarnición, regresó a Francia, a dar cuenta de sus descubrimientos y a pedir recursos, el 2 de mayo de 1700. El lugar en que se alzó aquella construcción se llama actualmente «Old Biloxi»; domina la entrada del Mississippi, desde el lugar más seco que pudo encontrarse, junto al complicado delta.

En 1701, regresó a la tierra de los indios biloxi; construyó el fuerte Maurepás y mandó a su hermano, Jean Baptiste, a explorar las tierras contiguas al río, para ver de establecer las comunicaciones directas con la línea de fortines de Nicolás Perrot y explorar el río Rojo.

En aquel clima malsano, pantanoso, D'Iberville enfermó (1701), decidiendo abandonar el país que sus esfurzos habían conquistado, hasta lograr mejorar de salud. Poco después de su partida, se quemaba el fuerte Maurepás, siendo menester construir otro.

En 1702, de regreso a Biloxi, decide el traslado de la población, fundando a Mobile, constituída en capital de los dominios. Algunos colonos de la isla del Delfín regresaron a Biloxi, que volvió a ser capital, de 1721 a 1722, en que fué trasladada a Nueva Orleans, fundada por el Señor de Bienville, en 1718.

Desde Mobila, D'Iberville organizó las expediciones que conquistaron a Nevis y San Cristóbal y vino a la Habana, a preparar la campaña contra las Carolinas, que no pudo ejecutar porque le sorprendió la muerte; en ella habrían de tomar parte dieciséis buques de alto bordo.

Juan Luis MARTIN.

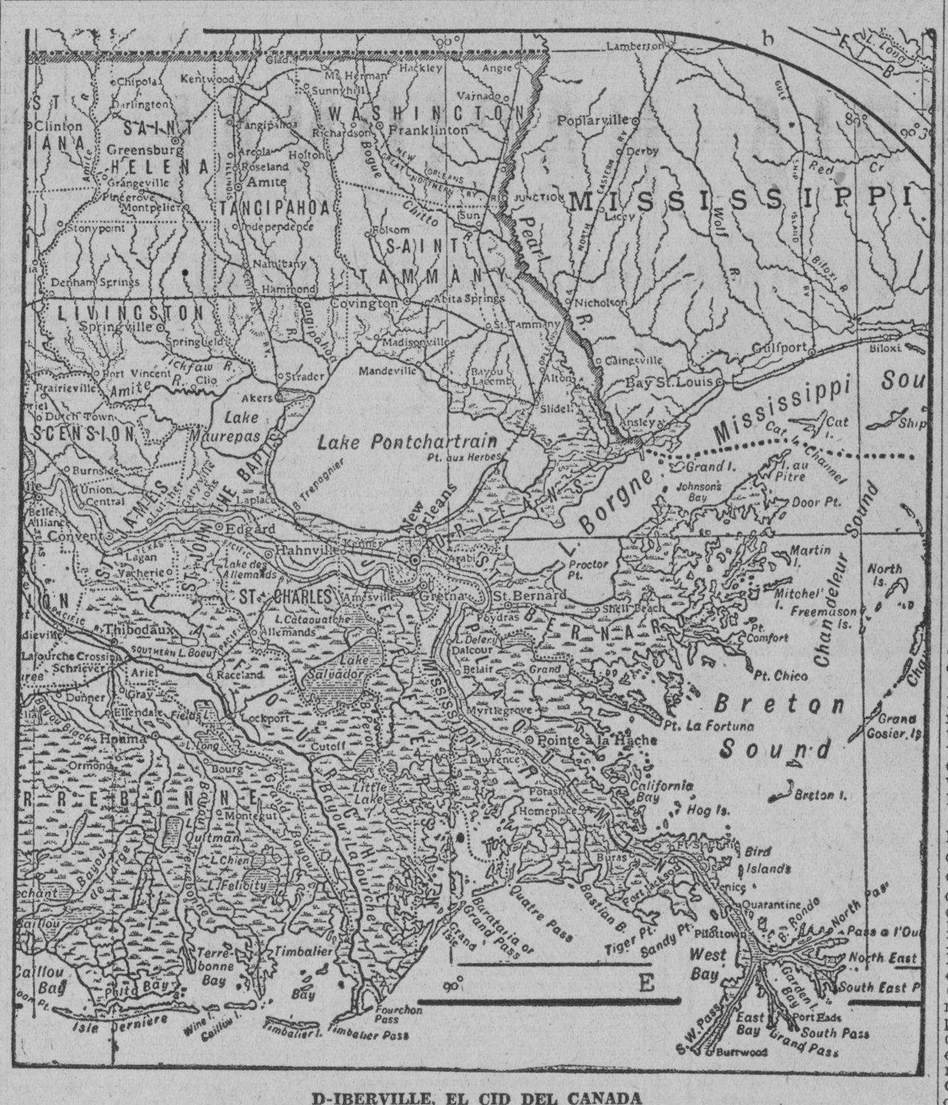
SAINT HELENA
TANGIPAHOA
SAINT TAMMANY
WASHINGTON
MISSISSIPPI
LIVINGSTON
ASCENSION
ST. CHARLES
Lake Pontchartrain
Lake Maurepas
Mississippi Sound
Breton Sound
Chandeleur Sound
New Orleans
Biloxi
Mobile
Pt. Chico
Pt. La Fortuna
Pointe à la Hache
Grand Gosier Is.
Isle Dernière
Caillou Bay
Terre Bonne Bay
Timbalier Bay
Timbalier Pass

BLANCOS CONTRA PIELES ROJAS —Planes de venganza—

LUCES DE LA HISTORIA

TERRY y los piratas — BIENVENIDA AL PATRON — por Milton Caniff

LAS AVENTURAS DE TOMAS GAVILAN Y EL INTREPIDO AQUILES

TITO AUDAZ Y SU ODISEA MARINA

CRUCIGRAMAS

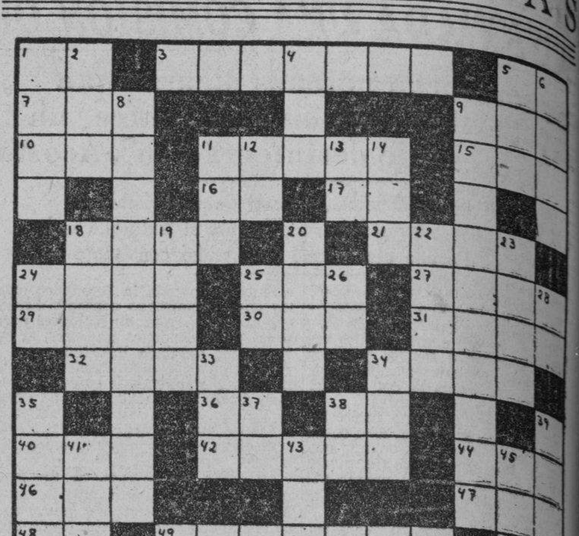

HORIZONTALES

1.—Antes Meridiano.
3.—Despeñadero de agua.
5.—Sociedad Anónima.
7.—Así, de esta manera (latín).
9.—Isla británica del Mar de Irlanda.
10.—Altar.
11.—Orilla del mar.
15.—Medida agraria usada en Aragón.
16.—En (en inglés).
17.—Terminación de infinitivo.
18.—Capital del Tigré en Abisinia.
21.—Aparato de la audición.
24.—Percibir los olores.
25.—Título de alta dignidad en algunos estados.
27.—Especie de liebre de las pampas.
29.—Bien de salud.
30.—Sondimento.
31.—Valle español en los Pirineos centrales.
32.—Pieza principal de la casa.
34.—Planta umbelífera.
36.—Antiguo nombre de la nota do.
38.—Prefijo inseparable.
40.—Cerveza inglesa.
42.—Río de España.
44.—Arbol leguminoso venezolano.
46.—Cabeza de ganado.
47.—Baile.
48.—Naipe.
49.—Cinto con tubos para llevar cartuchos (pl).
50.—Río de Francia.

VERTICALES

1.—Provincia de la India Inglesa
2.—Rey de los suevos, hijo y sucesor de Teodomiro.
4.—Isla del Mar Egeo, una de las Espórades.
5.—Novela de la Avellaneda.
6.—Estado de la Indochina sometido al protectorado de Francia
8.—Prelados del Sacro Colegio.
9.—Cierta clase de naranja (pl).
11.—Hueso de la cadera.
12.—Terminación de aumentativo.
13.—Infusión.
14.—Juguete.
18.—Parte del ave. (pl).
19.—Río de Rusia, tributario del Mar Caspio.
20.—Río de España.
22.—Mineral que atrae el hierro y otros metales.
23.—Rezas.
24.—Pronombre.
25.—Sílaba que repetida desulta un apodo familiar.
26.—Voz que se usa repetida para arrullar a los niños.
28.—Afirmación Nacional.
33.—Antiguo reino del norte de la India.
34.—Ciudad y puerto de Finlandia.
35.—Culebra venenosa.
37.—Pronombre personal.
38.—Terminación de infinitivo.
39.—Tela muy fuerte.
41.—Variante (pl).
43.—Jefe de tribu entre los idumeos.
45.—Instrumento agrícola usado en Méjico.

A. L. G.

Solución al Crucigrama anterior

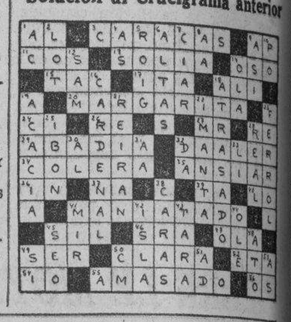

Pasatiempos

¿QUE ERROR HAY AQUI?

Si no encuentra el error, busque la solución mañana.

SOLUCION AL PROBLEMA DE AYER.—De perfil, mirando hacia arriba, bajo la barba y el cuello.

SU DESTINO hoy — por MARY BLAKE

«ARIES»

MARZO 27

Tan pronto como salga de la infancia, el niño que haya nacido el 27 de marzo demostrará una multitud de habilidades, entre ellas una principal que debe fomentársele.

Una gran facilidad para la adulación tendrá la mujer nacida en esta fecha, pero no debe confiar demasiado en ella cuando trate de hacer algo de importancia. No se deje dominar por el miedo, sobre todo si es miedo a la crítica. La Fortuna le va a favorecer, de manera que puede ser optimista. Su vida de hogar debe ser ideal y le traerá mucha felicidad, especialmente si contrae matrimonio.

Si es usted hombre y nació en esta fecha, lo más seguro es que sea demasiado meticuloso en su trato con los clientes de su negocio, lo que puede ser perjudicial, porque les hace dar temor. Tiene que tener cuidado. Como productor teatral, actor, abogado, dentista, médico, maestro, escritor o vendedor, puede hallar una oportunidad que lo lleve a la independencia ecoómica

FECHAS Y ANIVERSARIOS

MARZO 27

En 1851 nació Ruperto Chapí el compositor español autor de «La Viejecita».

—En este día del año 1513, Domingo de Pascua Florida, desembarcó Ponce de León, en las cercanías de San Agustín y dió el nombre de Florida a las tierras por él descubiertas.

—En 1797 nació en Loches, Francia, el eminente poeta Alfredo Víctor, Conde de Vigny. Entre sus obras famosas figura su novela «Cina Mars». El 27 de marzo de 1854 empezó la Guerra de Crimea.

Convencido el Czar Nicolás 1 de que estaba próximo el desmembramiento de Turquía, lisonjeábale la idea de emprender contra la Media Luna la cruzada que debía arrojarla definitivamente de Europa. Envanecido con sus triunfos sobre la revolución de Hungría y Alemania, considerábase con justicia acreedor al agradecimiento de los soberanos de Austria y de Prusia y pensaba le dejarían manos libres para operar en el Oriente, e hizo sus planes que darían a Inglaterra la posesión de Egipto y de la isla de Candía, pero hallose sorprendido al ver que Inglaterra mostraba su disconformidad y se ponía resueltamente del lado de Francia.

El pretexto para la Guerra fué que en el año 1853 el embajador ruso Príncipe Menchikoff había exigido del Sultán turco la destitución del Ministro de Negocios Extranjeros Fuad Effendi y la conclusión de un convenio que diese a Rusia el protectorado de los súbditos cristianos del sultán, lo cual equivalía en aquel entonces a dominar sobre once millones de turcos. Turquía rechazó la pretensión del Czar y las tropas rusas invadieron a primeros de julio de 1853 los principados danubianos con el pretexto de tomar garantías para hacer valer las exigencias rusas. Inglaterra y Francia enviaron buques de guerra a Constantinopla. En un combate naval en Sinope una escuadra turca fué destruída por la flota del almirante ruso Nakhimoff. Ante esto no fué posible ya evitar la guerra, la cual fué declarada por Francia, Inglaterra y Turquía, a Rusia, el 27 de marzo de 1854.

Tanto Inglaterra como Francia y Turquía, no se hallaban ciertamente en buenas condiciones para hacer frente a una contienda armada, pero la situación de Rusia tampoco era nada halagüeña. Los rusos huyeron en los primeros combates y los aliados en vez de perseguirlos optaron por acuerdo del 18 de julio de 1854, en hacer un desembarco en Crimea, donde anclaron unos 300 buques de guerra. Las principales batallas de Crimea fueron la de Balaklava y el Sitio de Sebastopol.

En 30 de marzo de 1856 fué firmado en París el tratado que puso término a esta guerra.

Suscríbase al DIARIO DE LA MARINA

CRONICA SOCIAL

Revista Unión Fraternal

Llega a mi mesa con puntualidad esta importante y muy leída publicación de familias.

Convaleciente del mal que me afectó durante la semana, no pensaba sonreírme.

Y tanta preocupación y esa contrariedad de no advenirse a estar sin salir, fué desecha con el recibo de la Revista.

En su portada una caricatura con mi nombre al pie.

En la página cinco, la justificación del motivo que me hace aparecer en donde con marco de festonado litografía han brillado figuras conspicuas de la literatura, de patriotismo y del valor.

Captado por el lápiz del gran Roseñada, cópiome tal y como ando en la Redacción, transcribiendo noticias.

Ultimando su explicación la pluma autorizada del condecorado periodista Pepito Sánchez-Arcilla, el atildado compañero de las inspiradoras musas y de las ninfas de los ensueños.

La Revista vale sus 25 páginas cargadas de instructivos materiales y amenísimas descripciones con grabados, crónica y sección femenina y de niños importan 10 centavos al mes. Llamando al teléfono U 2712 residencia del Director señor Ventura Ruiz Jr., en San Miguel 200.

Excursión a Batabanó

Por ferrocarril lo lleva el domingo 4, la sociedad Nuevo Club Maceista.

De la Estación Terminal parte el convoy a las ocho de la mañana.

A las 10 llega el tren a la vecina población de la Costa Sur; siendo los excursionistas recibidos por la Directiva de Unión Progresista del Surgidero y autoridades de Batabanó.

Visita a la Casa Consistorial y tiempo para pue tomen sus meriendas en «El Arenal»; los señores excursionistas.

Matineé bailable de 2 a 8 en los salones de Unión Progresista. El señor José Antonio Valdés Presidenta entusiasta que ccoperade acuerdo con las inspiraciones de la Presidenta señora Alejandrina Miranda de Rubio; nos aclara que buscan compenetración y acercamiento con todas las sociedades del interior y por lo cual organizan otras excursiones.

Persiguen el propósito de establecer su domicilio social y por eso recaudan fondos.

Alentamos al Nuevo Club Maceista en sus empeños y por anticipado puede contarnos entre de los centenares de simpatizadores que desde los muelles de Batabanó han de contemplar el lejano horizonte de la Isla de Pinos.

Siéndonos grato felicitar a las damas Alejandrina Miranda de Rubio que da todos los informes en Hospital 3 entre Príncipe y Vapor; Juana Medina; Crispina Díaz; Consuelo Andreu; Chiquitica Sánchez; Carmen Márquez y Georgina Rodríguez.

Y a los señores Luis Rubio; Gilberto Olivera; Juan Suárez; Pedro Jorrín Alberto Amat; Nicolás J. Terry y Angel C. Pedroso; entre de otros entusiasmados amigos.

Los caballeros 1.00; las damas 88 centavos.

El Almuerzo de Punta Brava

En homenaje al Teniente Coronel Gonzalo García Pedroso; Jefe del 5o. Distrito Militar.

Fraternidad y Constancia entidad respetable y prestigiosa lo organizó y llevó a cabo con un hermoso y brillantísimo resultado.

Lucidísimo el acto más de 500 comensales distribuídos en seis largas mesas que ocupaban todo el grande salón de fiesta de la sociedad «El Liceo» de Punta Brava.

Dos mesas más en el salón adyacente.

Crecido el número de damas y jóvenes simpáticas atrayentes y distinguidas.

Imperó el amor; la camaradería; el compañerismo y la hermandad.

En lo alto flameando orgullosa; triunfadora y cordial; las tres banderas que sublimizan el pensamiento que allí en franco y elevados principios consagrábase y enaltecían.

El pendón de la estrella solitaria; refulgente y soberana por todos querida y por todos amada; la del 4 de septiembre; emblema de ideal; que conforman y hechos prácticos que salvan definitivamente y la de la organización respetable que es antorcha radiante de aiiniciones y realidades.

Bajo la predominante égida de estas tres banderas; el estrado presidencial.

En el centro el Teniente Coronel Gonzalo García Pedroso homenajeado por los ecientos repetidos y destacables merecimientos.

A su derecha el Capitán Cernada en representación del Coronel Fulgencio Batista; jefe del Ejército Constitucional.

El Teniente Zarragoitia ostentaba Justicia; Capitán Carlos M. Choca la representación del Coronel Pedraza Jefe de la División Central de la Policía Nacional; el doctor Manolo Castellanos Mena ilustre Secretario de Quintana representaba al Coronel González jefe de la Marina Constitucional; el ex-Secretario de Comunicaciones señor Francisco Gómez Rodríguez; el Capitán Aurelio Torrente Escudero; Ayudante del Teniente Coronel G. García Pedroso; Enrique Elízaga; el capitán doctor Federico León Blanco; Supervisor de la Policía Judicial; el doctor Gregorio Calleja Arias.

A la izquierda del festejado el Presidente de El Liceo de Punta Brava; señor Luis Valdés; el doctor Mario Fuentes Aguilera; el periodista Julio César Llópiz; el capitán Leopoldo Cadenas; Julio Moreno Coll; Antonio Gayoso representando al jefe de la Policía Judicial el comandante auditor doctor Ramón Azcúi Díaz; capitán Laudelino Lunicha; el teniente Jefe del Cuartel de Punta Brava señor Echeverría; el señor Tomás Pachín amigo de Guanabacoa; José M. López Cordal; José Menéndez Pavón; Armando Anet; Alberto Chávez Pujol; Luis Martínez Reyes; Antonio Baeza; cabo Manolo Oña Casanova.

Después de servido los dulces y el café, la palabra emocionante, briosa y autorizada del doctor Manolo Castellanos Mena, Secretario de Justicia y abogado popularísimo, resonó en aquellos elegantes salones de El Liceo.

Conceptuoso en sus máximas, profundo en los argumentos y con la fogocidad de su temperamento inquieto, expresó los motivos que originaron ese homenaje al Teniente Coronel Gonzalo García Pedroso.

Elogió al militar por sus caracteres y condiciones, celebró al humilde sargento que nunca se siente más que amigo, habló de las simpatías que inspira por su impeturbable modestia y sentimientos generosos, y recorriendo atinadamente la vida del padre amado, del hermano bueno, del hijo dócil, del ciudadano consecuente, coloca al Teniente Coronel Gonzalo García Pedroso, entre de los pocos escogidos que esta situación de ahora ha logrado.

La concurrencia inflada por bellas e interesantes señoras y señoritas y prestigiosísimos elementos de los que con el homenajeado, son timbre y blasón de «Luz y Constancia» y asociaciones afines, apagaban con sus aplausos y la alegría que se esparramaba con satisfactorias sonrisas de mujeres e importantes hombres dominando las notas musicales del septeto 4 de Septiembre que dirige el señor Esteban Cárdenas.

El orador feliz, el estadista doctor Manolo Castellanos Mena, no tuvo descuido en su peroración para ofrecer el homenaje al Teniente Coronel Gonzalo García Pedroso, y éste lo abrazó entusiasmado y frenético y agradecido

El doctor Mario Fuentes Aguilera, gran orador, hombre cultísimo, de una erudicción señalada, historiador y geográfico de exhuberantes recursos que enlaza, que exboza y que teje, usó de su palabra maravillosa para agradecer en nombre del Teniente Coronel Gonzalo García Pedroso, Jefe del Quinto Distrito Militar, esas pruebas de compañerismo, de compenetración y de simpatías.

Y mientras se despedían los paladines allí reunidos se saludaban los predicadores y departíamos con tantas familias de las que conocimos cuando fué maestro de la escuela de Caimito del Guayabal, anoté algunos nombres de aquel conjunto nutrido y respetable y distinguido.

Luis Brito, Manuel Rodríguez, el viejo amigo, Marcelo Murdock, maestro culinario del Ejército; Teniente Salvador Martínez Martorell, José G. Quintero, Ofelia Díaz, Benigno González, señora de Arias y Herminia Martínez del Teniente José Urra Acosta, Presidente de la Comisión Organizadora del almuerzo y donde nos colmaron de cortesías, Leonides y Gavino.

Doctor Max Don, doctor Antonio Caballero, juez de Bauta; doctor Benjamín Muñoz Guiarte, señoritas Ofelia, Zenajda y Encarnación Mazorra, Dolores Rivero de Mazorra, las señoritas Marcela Vidaurraza, Blanca Dulce María Hernández, de cumplimentaban a los visitantes, capitán Ignacio Vidaurraza, Elena Felipe, Isabel González, Víctor Jaquinet, José López del Cordal, Pablo Soris Cárlos, Enríquez Solís, Juan M. Martínez, Ramón Cabrera Torres, periodista de la Discusión, Magdalena Alvarez del Teniente Díaz, María L. Soler de Hernández, Ondina Sánchez, Gregorio Alonso, Presidente de la Cámara del Comercio de la Habana, Antonio Bolivia, Antonio Hidalgo, Raimundo Piedra, en representación del doctor Antonio Iraizos, Felín Alvarez, Teniente Juan B Suárez López Cabañas, Pedro Franco Rojas, Jorge Martínez Pedroso, teniente Cecilio Figueroa y González, Avelina Felipe de Valdés, Celestina Plata, Manuel Sánchez, Presidente de la Cámara de Comercio de Marianao, acompañado de los señores Rafael Rivas, Vice-presidente, Aquilino Fernández, tesorero, Valentín Yañiz, doctor Rivero Merlo, Concepción Fariña de Corbo, doctor Nicolás Rodríguez Rico, Miguel Castro, teniente Salustiano González, Onelia Felipe de Díaz, Nena Prieto de Díaz, capitán José Leal Gavini, Manolo Castellanos Jr., jefe de la Granja «Méndez Capote»; Domingo Caballero, Rosario Felipe, teniente Cecilio Izquierdo, Ofelia Migial de Anay, José M. Díaz, teniente Pedro Muñoz, Ricardo Bemba, Isidro Marnicea, Nimia Mazorra Rivero, prometida del procurador público, señor Angel Pardo Fuentes, cuya boda tendrá lugar el sábado; Esperanza Rivero de Sastre, Evelio Monte, Antonio Guevenes, Alejandro Gutiérrez, doctor Pedro Oliva, Eladio Díaz Mendoza, Andreína Nicija, la educadora Emilia Collazo y su esposo cabo Ceballos, José Alfonso, Tomás Bruguera Padrón, José Badora, Juan Francisco Díaz, José Urra, el teniente José Acosta Presidente de la Comisión Organizadora que con el sargento mayor señor Juan Villalón, miembro diligentísimo de la misma comisión, se multiplicaron en derroches de atenciones y galanterías para más de un ciento de asistentes que a última hora se presentaron.

La comida era abundante, mucho lechón asado, cantidad de arroz con pollo, buen pan y mucho laguer a más del rico plátano verde frito.

Cerca de las cinco iniciose el desfile de los amigos del teniente coronel Gonzalito García Pedroso, que de Güines, San José de las Lajas, de todas las colectividades de la Provincia habían mandado sus representaciones más prominentes.

El poeta Juan Mestre González, hijo de San José, envió para que el doctor Manolo Castellanos, leyera en su nombre el Soneto Elazón que fué del agrado del homenajeado.

Tuve interés de publicar esta reseña como la de todos los actos que como Cronista concurro.

Por eso, aunque algo demorado por el agobio de la enfermedad que padecí desde el siguiente día de su celebración, lo hago hoy para satisfacción y cumplido del teniente Acosca y sargento Juan Villalón, que tantas distinciones me proporcionaron.

Para el festejado mi saludo.

Sábado de Gloria

Día de alegrías para la humanidad.

De satisfacciones para todos.

Y de júbilo y agradables evocaciones para las personas que lleven este nombre.

Por eso escribo estas dos líneas, para felicitar a la señora Gloria Alonso, esposa del señor Ramón Vasconcelos, senador de la República y jefe del Partido Liberal.

Deseándole a la hermosísima dama que después de desempeñar la Subsecretaría de Educación, ocupa la Superintendencia General de Escuelas Públicas, las bienandanzas más agradables, consígnole gustoso mi saludo.

Felicitamos también a Gloria Pelayo de Cabrera, vecina de Barreto letra B., en La Ceiba.

Gloria Caraballo.

Gloria Pérez, vecinita de Mantilla, que hoy cumple la edad feliz, los 15 años, y su señora madre Gloria Pérez de Pérez, con su hijita Marta y su esposo, pasarán un día de regocijo y de placer.

Un recuerdo piadoso para Gloria Catasús, al lado de cuya tumba estuve en la tarde de ayer.

El Bouquet Cubano

Esta sociedad de La Ceiba, tras la brillante temporada de Carnaval que tuvo, abre sus puertas para otro baile esta noche.

Unión Fraternal

La sociedad de Revillagigedo tiene baile hoy.

En Santiago de las Vegas

Celebra una verbena esta noche la sociedad La Gloria.

En sus días

Una felicitación.

Para una amiga que fué de las más estimadas por su carácter y su concurso a todas las festividades.

La señora Ruperta Maza.

Ella, que ha sido de lo más divertida, pasará el día con su hija Graciela Sarracents y su yerno Vicente Herrera, muy afectuoso empleado de nuestros talleres de impresión.

Y con Herminia y Rosa, sus dos otras hijitas.

Para esos amigos, son mi saludo.

Alberto Coffigny Ortiz.

GUANABACOA AL DIA

El baile de hoy

A las nueve de la noche de hoy, abrirá sus puertas la casi centenaria institución.

Casino Español.

Vistiendo sus mejores galas, para recibir a la juventud alegre.

Que en estrafalarias comparsas de «mamarrachos», asistirá al magnífico baile que se ha organizado.

Para el que existe verdadero entusiasmo.

Tiempo hacía que el Casino no daba una fiesta.

Y ahora lo hace para anotarse un triunfo más.

Que será escrito en las brillantes páginas de su libro de oro.

La orquesta jazz band «Imperio» compuesta por elegantes y lindas señoritas, lo amenizará.

Alternando con el septeto Terry.

El escenario del amplio salón de actos se ha convertido en una fantástica gruta que han dado en llamar, la de los Murciélagos.

Artística obra de Servilio Ramos.

Que lamará poderosamente la atención.

De ella saldrán los acordes musicales que harán danzar a los amantes de Terpsícore.

Pasándose así una agradable velada bailable.

El dilecto compañero Rafael Fernández Dalmas, Comisionado de Prensa y Radio del Casino Español, hará una detallada reseña de esa fiesta y que gustoso publicaré.

Honras fúnebres

El próximo lunes día veinte y nueve y en la Iglesia de las Escuelas Pías.

Serán dedicadas las misas de ocho y media y nueve, en sufragio del alma del que fuera cumplido caballero don José Mateu.

Al cumplirse el primer año de su fallecimiento.

Su viuda la señora Dolores Negret, y sus hijos la distinguida señora Esther Mateu de Jiménez y los señores Fernando y Alberto Mateu Negret, me encargan invite por este medio a cuantas personas sean de su amistad para que les acompañen en tan piadoso acto a rogar al Señor por que tenga en su reino el alma de quien como él, fué todo bondad.

Complázcoles en tan justa petición y ruego con ellos en tan noble fin.

Triste nueva

En la mañana de ayer fué sepultado en la Necrópolis de Colón, el cadáver del cumplido caballero Joaquín Alvarez.

Su muerte causó honda pena en nuestros círculos sociales.

En imponente manifestación de duelo, compuesta por distinguidas personalidades.

Así nos lo demostró.

Reciban sus familiares, y muy especialmente su sobrino el doctor Rafael Rodríguez Alvarez, nuestro Alcalde Municipal, mi sincera condolencia.

Onomástico

Celebran en la festividad de hoy su fiesta onomástica la elegante y gentil señora Gloria Fernández Cobos.

Y las señoritas Gloria Villiers y Gloria Yeste.

Las que pasarán su día colmadas de congratulaciones y halagos.

A las cuales deseo un día venturoso y por tanto feliz.

Matinée infantil

Mañana domingo a las tres de la tarde.

El histórico Liceo Artístico y Literario.

Ofrece a la grey infantil una simpática fiesta bailable.

Mucho entusiasmo reina entre ellos por disfrutar de ese día que ha sido dedicado por los dirigentes del Liceo a los chicos para que también los mayores se diviertan.

Tan es así que han contratado al jazz band Sevilla Biltmore, para que lo amenice.

Por lo que muchas familias se disponen a disfrutar también de esa fiesta.

Campeonato de handball

Pronto comenzará el campeonato Intersocial de handball.

Para cuyo fin la sociedad «Alianza Juvenil», hace la correspondiente convocatoria como en el año anterior.

Y dice así:

«Por medio de la presente se convoca a todas las sociedades y colegios que radiquen en esta villa, para que tomen participación en el campeonato de handball, que habrá de celebrarse en la cancha de esta sociedad, sita en la calle de Maceo No. 44, de acuerdo con las condiciones siguientes:

1—Para tomar participación en este campeonato es de imprescindible requisito, que las sociedades y colegios, sean representadas por jugadores que no hayan tomado participación en campeonatos de handball, organizados por la Liga Amateur de Cuba.

2—La cuota de inscripción será de cinco pesos pagadera antes de las nueve de la noche del día siete de abril próximo, en cuya fecha quedará cerrada esta convocatoria.

3—Las bases, reglamentos, designaciones de jueces, trofeos, premios y aceptación de jugadores deberán ser acordados por los señores delegados en junta, que se celebrará el día dos de abril próximo a las nueve de la noche.

4—Cada sociedad y colegio, deberán notificar por escrito a esta comisión de sport, la persona designada por ella como delegado para que la represente en todos los actos relacionados con este campeonato. Esta notificación deberá ser hecha a más tardar el día primero de abril.

5—Esta convocatoria queda abierta desde esta fecha».

A no dudarlo participarán en él todas las instituciones que en el campeonato anterior tomaron parte.

Teatro Carral

Para hoy nos anuncia el teatro Carral la proyección de magníficas e interesantes obras cinematográficas.

Por lo que están de plácemes los amantes del arte del celuloide.

José R. Arango de la Mara

AUNQUE PAREZCA MENTIRA—Por Richard W. Thomas y Walter Galli

M.E.C.D. 2016

RAN AVIONES REGULARMENTE DE LOS E. UNIDOS A AUSTRALIA

l banco de coral de Kingman, perdido en la inmensidad del Pacífico, servirá de base a los hidroaviones. Los preparativos han exigido largo tiempo y grandes cuidados.

Por Edwin C. MUSICK
(Capitán del hidroavión «Clipper» hace el primer vuelo)

SAN FRANCISCO DE CALIFORNIA, marzo de 1937.—Sobre una ruta marítima de 7.000 millas que se extenderá desde California hasta Nueva Zelanda, volarán dentro de poco regularmente, los gigantescos hidroaviones tipo «Clipper» de la «Pan American Aairways». Honolulu será el primer punto de escala y de allí los aviones volarán en línea recta por el horizonte sin fin del inmenso Pacífico, hasta ponerse en la cadena que rodean los bancos de coral del islote Kingman, punto casi imperceptible en el óceano. Seguirá después otra escala en Pago-Pago (Islas de Somoa) y de allí continuará el viaje hasta llegar a Australia y Nueva Zelanda, dando fin en el puerto de Auckland.

El islote de Kingman ha despertado por este motivo, inusitada curiosidad. Es probablemente el más pequeño del mundo, pero esto no obstaculiza para que se convierta en la llave del servicio aéreo de California a Nueva Zelanda. «Kingman Reef«, como se le denomina en las cartas marinas norteamericanas, no es más que una lengua de arena que apenas logra sobresalir un metro del agua en las horas de la pleamar. Su ancho es de 37 metros y su longitud de 37. El punto habitado más cercano está a mil millas marinas de distancia.

Aunque la «Pan American Airwavs» ha estado efectuando estudios geológicos y meteorológicos en este islote desde 1934, y aunque el gobierno norteamericano se resolvió finalmente a «adoptarlo» hace dos años, el minúsculo punto en cuestión era totalmente «desconocido» hasta hace doce años.

El Islote Kigman

Hace unos setenta años, el capitán Kingman, de la goleta norteamericana «Shooting Star», informó por primera vez haber visto un banco de coral sobre el que rompía la marejada del Pacífico, a unos 136 grados de longitud oeste y 7 de latitud norte. Otros veleros estuvieron después a la vista del islote, pero fué en 1921 que tuvo lugar la primera mención oficial de su existencia. En esa fecha el destructor norteamericano «Eagle», que navegaba de Honolulu a Somoa, informó haber visto el islote; empero, el gobierno de Washington no parece haber hecho nada concreto por posesionarse oficialmente de ese punto.

Al fin, después de dos expediciones particulares, el ministerio de Marina norteamericano despachó, en 1935, un buque de guerra para que fijara exactamente la posición del islote, considerado como un peligro para la navegación. A raíz de ello hizo su aparición en las cartas marinas, a fines de ese año, Kingman Reef; pero se necesitaron diez años para que Washington finalmente lo pusiera bajo la jurisdicción de su ministerio de Marina.

El islote Kingman está situado a unas 1.100 millas marinas al sudoeste de Honolulu y casi en el centro geográfico del Pacífico. A 35 millas de él se encuentra el islote de Palmira, y a 500 la isla de Navidad. Tanta es la importancia que tendrán estos islotes en el desarrollo de las vías aéreas transpacíficas que Inglaterra, convencida de ella, envió hace poco una expedición para que se posesionara oficialmente de la isla de Navidad.

El islote de Palmira

El vecino más próximo del islote Kingman es el de Palmira, rodeado por bancos de coral, que era hasta hace unas años propiedad de un comerciante de Honolulu. Está actualmnete deshabitado. Hollywood le dió cierta publicidad una vez, al anunciarse que algunas «estrellas» pretendían establecer en el islote de Palmira una «colonia amorosa».

El islote Kingman, único punto situado entre Hawaii y Somoa que ofrece un abrigo en medio del océano para los grandes aviones, es en realidad un simple banco de coral en forma de herradura. Las aguas lo cubren en casi toda su extensión cuando sube la marea. Sin embargo, el coral constituye una barrera suficientemente sólida para servir de rompeolas, formando así una especie de ensenada o caleta de bastante profundidad para permitir la entrada de buques de gran calado.

La empresa «Pan American Airways» ha enviado allí el vapor Worth Wind», que servirá provisoriamente de base de operaciones. Más tarde se construirá en el islote una poderosa estación radiogoniométrica y las instalaciones necesarias para hacer de este minúsculo banco de coral perdido en la inmensidad del Pacífico una estación aérea permanente.

Cuidados preparatorios

El primer vuelo de ensayo sobre esta ruta ha sido precedido por largos meses de preparativos, encomendados a los ingenieros radiotécnicos meteorólogos y marinos de la empresa. Este personal ha llevado a cabo una tarea importantísima, haciendo la cartografía de islás e islotes casi desconocidos, midiendo y sondeando radas, ensenadas y canales de acceso; ensayando instalaciones de radiocomunicación, etc.

El avión «Clipper» que hará el primer vuelo de ensayo este mes incorpora muchos adelantos técnicos debidos a la práctica adquirida en el continuo cruce del Pacífico, de San Francisco de California a Manila. Este avión es más grande que el empleado en la primera travesía del Pacífico de este a oeste. Los motores son más potentes y las alas ofrecen mayor superficie de sustentación, de modo que el aparato podrá levantarse con un peso total de 23 toneladas. Los 11.000 litros de gasolina que lleva a bordo le permitirán recorrer 3.200 millas sin escalas. La distancia de Honolulu al islote Kingman es de 1.100 millas; de Kigman a Pago-Pago hay 1.600 y de allí a Auckland (Nueva Zelanda) hay otras 1.800.

Derechos reservados a DIARIO DE LA MARINA, por North American Newspaper Alliance.

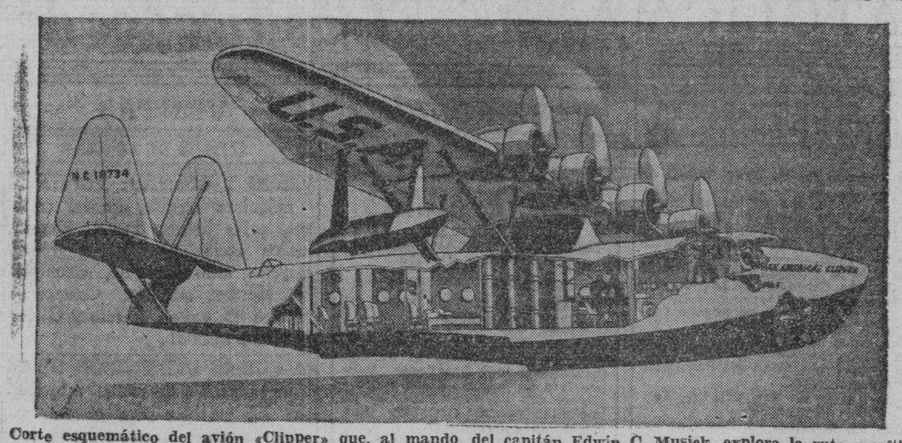

Corte esquemático del avión «Clipper» que, al mando del capitán Edwin C. Musick, explora la ruta marítima de Alameda (California) a Auckland (Nueva Zelanda). El aparato es similar a los Sikorsky S-42B, que hacen el servicio a la América del Sur. Los compartimentos del avión, vistos de proa a popa, son: carlinga de los pilotos, radiotelegrafista, primer oficial y maquinista; la boratorios, camarote del oficial de derrota, depósito de combustible, dormitorio, cámara y detall.

PSICOLOGIA Y EDUCACION

DALE CARNEGIE, EL NUEVO PROFETA DE LOS ESTADOS UNIDOS, SURGE EN MEDIO DE UN RAUDAL DE TRATADOS DE PSICOLOGIA

La adulación y la supresión de la personalidad son sus consejos para el éxito en la vida. En unas pocas semanas se han vendido 150.000 ejemplares de «Cómo ganar amigos e influir sobre la gente». Los siete mandamientos para el buen matrimonio El ansia del americano por salir del montón y un caso patético en la Biblioteca de Nueva York.

(De nuestro Corresponsal)

(Con grabado)

«Hitler y Mussolini están mental y emocionalmente enfermos y tienen la habilidad y poder para hacer daños enormes», declaró el doctor John S. Perry del Hospital Santa Isabel en Washington a un grupo de doctores que asistían a la Convención Anual de la Asociación Nacional de Médicos llevaba a cabo en Filadelfia. El doctor Perry buscaba una manera de hacerse conocer y, casi lo ha logrado.

Esta frase que podría ser sensacionla en labios de otra persona de más preeminencia, rinde homenaje a la regla 17 de la psicología de réclame. El sensacionalismo; parte del libro «Cómo ganar amigos e influir sobre la gente» escrito por Dale Carnegie y que está haciendo furor en Estados Unidos.

«Increíble es que la psicología efectivista de Brisbane, editorialista que hizo escuela en el periodismo americano, siga siendo la que atrae a las masas americanas; pero 150.000 libros vendidos en dos meses al precio de dos dólares es prueba suficiente de que el promedio de inteligencia de este continente continúa siendo la de un niño de doce años», escribe G. J. Nathan, conocido crítico americano, al dar su juicio sobre el libro que le ha dado una segunda fortuna a su autor.

La técnica que Dale Carnegie aconseja usar para atraer amigos y mantenerlos satisfechos es tan directa y clara como la receta para hacer una mermelada de naranjas. «Interésese genuinamente en otras personas. Hágalas sentirse importante. No crtique a una persona antes de haberla alabado. Haga que la persona quiera hacer lo que usted desea de ella» escribe Carnegie en las primeras páginas de su libro. «Sea generoso con su aprobación y generosísimo en su adulación» es otra receta.

Insiste Dale Carnegie, en que la gente no desea «cosas académicas ni psicologías enredadas. Lo que desea es acción, «la forma directa de actuar». Así el autor de este libro de psicología práctica aplicada y adecuada para dar el correcto apretón de manos, un «Buenos días» musical y el puntapié correcto y de acuerdo con la usanza que el maestro mismo usa al ser entrevistado. Carnegie recuerda nombres, jamás arguye y siempre que hay una discusión principia por aceptar la tesis del contendiente como correcta para rebatirla con el astuto pretexto de darle mejores ideas al contrincante y hacerle creer que son de él.

Carnegie involuntariamente representa el deseo de anonimato de las grandes corporaciones que tienden a negar la individualidad de sus miles de empleados. Aconseja al sujeto a que le dé crédito al patrón por ideas que son de él, a que se niegue todo crédito por cualquiera mejora en el negocio y sea el empleado sumiso, sonriente, siempre dispuesto a lanzarse por la ventana a la menor indicación de su jefe.

Para el escritor, la tierra sería un jardín de flores y de dulces memorias, si todo el mundo estuviera de acuerdo, si todos consintieran con una genu-reflexión a los deseos de todos los que nos rodean y si todos mandaran flores a sus mujeres alrededor de las cinco de la tarde, y trajeran los zapatos cómodos para que ella se los ponga cuando llega cansada de compras.

Izquierda, Dale Carnegie (dibujo de Roosevelt, a quien Carnegie presenta recomienda para hacerse Cárdenas), a la derecha Teodoro como un ejemplo del sistema que él de amigos y de influencia.

William A. H. Birnie, del diario «World Telegram» resume su crítica del libro de Carnegie en sólo tres palabras: «Qué aburrido sería...»

Sin embargo, para miles de americanos jóvenes y con ambición, Dale Carnegie es el profeta, el Mahauma que generosamente por sólo dos dólares, comparte con ellos los secretos de cómo ser popular, de cómo ganar y mantener amigos y de cómo influenciar a la gente. Carnegie también consiente en enseñar personalmente a 1.600 alumnos en su Instituto de «Elocuencia al alcance de todos y Relaciones Humanas». Estos afortunados que beben el agua de la amabilidad, de la sonrisa afable, de la renunciación y del sacrificio en la fuente misma de los labios maestros, pagan, con una profunda reverencia, $75.000 por el curso.

«La diplomacia para todos, escribe y enseña el escritor; muchas personas inteligentes mantienen sus porfías porque no se les aborda con arte y fineza. «Si se quiere corregir errores, empiécese por reconocer ante la persona que va a ser amonestada, varios que uno haya cometido». En caso que el orgullo no permita este procedimiento, Carnegie aconseja el método que usó el parco en palabras y árido por completo en adulación, Calvin Coolidge ex-Presidente de la República.

«Qué lindo su traje», díjole una vez vez Coolidge a su secretaria y antes de que ésta pudiera sonrojarse por el cumplimiento y darle las gracias agregó: «No me crea, lo dije sólo para que usted se sintiera halagada; pero de aquí en adelante tenga más cuidado con la puntuación en las cartas». Con esta psicología en mente, y si es seguida por los demás patronos, día va a llegar cuando el empleado reciba una notita: «Señor Pérez, su corbata es preciosa, su traje perfecto y el cajero tiede el sueldo de su desahucio».

Las actividades de Carnegie son numerosas. Además de ser director y profesor de su instituto, escritor y consejero de sus alumnos, da conferencias cada tres o cuatro meses a las que asisten más de 5.000 personas para oir al maestro en tópicos tan interesantes como: «La manera de acrecentar mis emolumentos», «Adquiera, posea y tenga confianza en sí mismo». «Sea elocuente y convincente». Estas conferencias son gratis y las las hace el maestro como un gesto de su generosidad.

Aconseja el matrimonio, aunque él a los cuarenta y ocho años de edad todavía permanece soltero. Indica la necesidad de dedicar parte del tiempo a otras actividades que no sean similares al trabajo, como la equitación, pintura, natación, boxeo, cultivo de flores, lectura.

Para los maridos que ven la felicidad doméstica un poco turbia formula siete mandamientos: Sea cortés. Muestre que aprecia las cosas que su mujer hace por usted. Llévele el desayuno a la cama por lo menos una vez a la semana. No critique. No regañe. No muestre desagrado cuando su mujer es «el alma de la fiesta». Lea buenos libros que traten del matrimonio.

Junto con el libro de Carnegie, han aparecido una decena de otros que tratan la psicología del enojo, del resentimiento, de la risa y del mal humor. El doctor William W. Wattenberg, de la Escuela de Educación Psicológica de la Universidad del Northwest, acaba de publicar un libro, «En el Frente Educacional» en que analiza psicológicamente las diversas clases de resentimientos. Divide su libro en capítulos titulados: Enojo de la pieza de baño. Enojo de Restaurant. Enojo del Automovilista. Enojo del caminante. Mal humor de fin de semana. Mal humor de Teatro. Enojo de regalos. Enojo de Hombre y Mujer. De Viaje. De Música. etc.

Max Eastman con su «Regocijo de la risa» es otro psicólogo que con sus explicaciones nos echa a perder la carcajada. El doctor Frizt Kunhel nos enseña con su libro «Lo que significa crecer» la complejidad de las personalidades que pueden desarrollar a un niño a quién se ha consentido, y el conplejo de inferioridad que muestra el niño a quien se le obliga a comer espinacas.

«Esté contento que usted es neurótico» por Luis E. Bisch justifica con explicaciones las ventajas de ser neurótico y como pueden ciertas neurosis ser cambiadas en cualidades. Da varias reglas, entre ellas: «No se preocupe; no se critique a sí mismo; no piense, que ustes es un neurótico, y no añada a los temores que ya tiene los temores de esos temores».

Franz Alexander, otro psiiológo publica su «Valor Médico del psicoanálisis» y Elizabeth Adamanson otro titulado: «Así es que usted va a consultar a un Psiquiatra»?

Pero es Dale Carnegie quien da ocasión a estudios psicológicos que dan deseos de llorar...

En una mesa de lectura, en la gran Biblioteca de Nueva York, una mujer de unos 45 años, con traje obscuro medio verdoso por la edad, pelo teñido de colorín en que se veían las raíces negras, zapatos casi raídos, piernas varicosas y manos desfiguradas por la labor ruda de fregar pisos, leía con entusiasmo el libro de Carnegie y tomaba nota en un papel del capítulo del libro llamado: «Como ser encantadora...»

Ni todas las escuelas psicológicas combinadas y ni diez libros de Carnegie pueden borrar la ironía de ese caso psicológico...

MUNICIPIO DE LA HABANA

ACUEDUCTO DE ALBEAR

AVISO

PLUMAS DE AGUA Y METROS CONTADORES

HABANA Y VEDADO

PRIMER TRIMESTRE DE 1937

Se hace saber a los señores contribuyentes por el concepto expresado que podrán satisfacer sus respectivas cuotas, sin recargo alguno, en las Oficinas Recaudadoras del Acueducto de Albear, situadas en la calle O-Reilly número 106 y 108, todos los días hábiles desde el dos de abril próximo hasta el SIETE DE MAYO siguiente, ambos inclusive, durante las horas comprendidas de UNO A ONCE de la mañana, excepto los SABADOS que sólo se recibirá de OCHO A DIEZ de la mañana.

En este plazo podrán abonarse íntegramente sin recargo los recibos correspondientes de trimestres anteriores, por altas o por rectificaciones de metros, que no hayan estado antes al cobro.

Las cuotas del Primer Trimestre de 1937 que se satisfagan durante los diez primeros días hábiles del presente período voluntario que vence el día TRECE DE ABRIL PROXIMO, gozarán de la bonificación del cinco por ciento concedido por el Decreto-Ley 721 de 1936.

Los recibos de casas de la Habana, se pagarán en la taquilla del Colector número 1, las comprendidas en las calles de la letra A; en la taquilla del Colector número 2, las de las letras B, C y CH; en la taquilla del Colector número 3, las de las letras D, E y F; en la taquilla del Colector número 4, las de las letras G, H, I, J y K; en la taquilla del Colector número 5, las de las letras L, LL y M; en la taquilla del Colector número 6, las de las letras N, O, P Q y todos los METROS CONTADORES; en la taquilla del Colector número 7, las de la letra S; en la taquilla del Colector número 8, las de las letras R, T, U, V, W, X, Y y Z; y en la taquilla del Colector número 9, TODAS LAS CALLES DEL VEDADO.

En este trimestre se continuará el cobro de la cuota adicional de CINCUENTA Y VEINTE Y CINCO CENTAVOS a los recibos de $10.00 y $5.00 respectivamente, por servicio de REPRESION DE DESPERDICIOS DE AGUA, de acuerdo con la Resolución de la Secretaría de Obras Públicas, de fecha 23 de Septiembre de 1927.

Los contribuyentes morosos que así lo deseen, podrán acogerse a los beneficios que conforme al artículo 81 del Decreto-Ley 773 de 1936, les otorga mi Decreto número 21 de 6 de Agosto de 1936, abonando el trimestre corriente, sin recargo, y celebrando convenios para saldar en plazos mensuales el importe de sus atrasos.

Para efectuar sus pagos deberán los contribuyentes presentar el último recibo satisfecho; y finalmente, se previene que el que no pagare su cuota dentro del plazo señalado, incurrirá en el recargo del 10% y se le exigirá el cobro por la vía de apremio.

Habana, Marzo 10 de 1937.

(Fdo.) **Dr. Antonio Beruff Mendieta,**
Alcalde Municipal.

3-d-25.

REVISTA "SEGUROS"
Léala antes de asegurarse
Aguiar 83, Habana.

THE BOSTON SURETY Co. S. A.
FIANZAS INTACHABLES
Administrador General: MOISES MAESTRI
Manzana de Gómez 364-366 — Teléfono M-2517.
Garantizadas sus operaciones con Bonos de la República.

GODOY-SAYÁN
SEGUROS Y FIANZAS
(INSURANCE AND BONDING)
TELEFONOS: M-9866 M-9867
AGUIAR 77
HABANA, CUBA

Cartas de naturalización
Matrimonios, divorcios y toda clase de asuntos legales, se despachan rápidamente en el Bufete de RIVERO.
Abogado y Notario, Dr. Felipe Rivero.
CHACON No. 25. Teléfono M-1472

RELACION DE LOS BUZONES EXISTENTES EN LA CIUDAD DE LA HABANA Y SUS BARRIOS

CUARTA DEMARCACION

		Días Hábiles A. M.	Días Hábiles P. M.	Festivos P. M.
344	Cuatro Caminos «Bar Nuevo»	9.00	4.00	3.00
346	Monte 230 «City Bank»	9.01	4.01	3.01
346	Mercado Unico	9.01	4.01	3.01
347	Monte y Estevez	9.02	4.02	3.02
348	Monte y Pila (Perf. Nacional)	9.02	4.02	3.02
349	Monte y Fernandina	9.03	4.03	3.03
350	Monte y Castillo	9.04	4.04	3.04
351	Universidad y Sierra	9.06	4.06	3.06
352	Infanta y Universidad	9.07	4.07	3.07
353	Cádiz y San Joaquín	9.08	4.08	3.08
354	Esquina de Tejas	9.09	4.09	3.09
355	Monte y Romay	9.10	4.10	3.10
356	Romay y San Ramón	9.11	4.11	3.11
357	Diez de Octubre y Omoa	9.13	4.13	3.13
358	Alejandro Ramírez «La Purísima»	9.15	4.15	3.15
359	Cerro y Consejero Arango	9.17	4.17	3.17
360	Cerro 440 (Ass. Cubana)	9.18	4.18	3.18
361	Cerro y Auditor	9.19	4.19	3.19
362	Cerro (Portada Q. Covadonga)	9.20	4.20	3.20
363	Interior Covadonga	9.21	4.21	3.21
364	Domínguez y Santa Catalina	9.23	4.23	3.23
365	Cerro 520 (Estcaión)	9.25	4.25	3.25
366	Cerro y Tulipán	9.26	4.26	3.26
367	Falgueras y Rosa	9.29	4.29	3.29
368	Ayesterán y Lombillo	9.30	4.30	3.30
369	Tulipán entre Línea y Santa Teresa	9.32	4.32	3.32
370	Santa Teresa y Carmen	9.33	4.33	3.33
371	Cerro y Primelles (Café)	9.35	4.35	3.35
372	Primelles 27 (Estación)	9.36	4.36	3.36
374	Churruca y Santa Teresa	9.39	4.39	3.39
375	Pezuela y Churruca	9.40	4.40	3.40
376	Cerro y Churruca	9.41	4.41	3.41
377	Cerro y Santa Teresa	9.42	4.42	3.42
318	Cerro y Blanco Herrera	9.43	4.43	3.43
379	San Salvador y San Cristóbal	9.44	4.44	3.44
380	Palatino y Atocha	9.45	4.45	3.45
381	Palatino y Armonía	9.46	4.46	3.46
382	Salvador y Morêno	9.48	4.48	3.48
383	Salvador y San Gabriel	9.50	4.50	3.50
384	Buenos Aires y Florencia	9.52	4.52	3.52
385	Florencia y San Gabriel	9.53	4.53	3.53
386	Agua Dulce y Flores	9.58	4.58	3.58
388	Agua Dulce y 10 de Octubre (Café)	10.00	5.00	4.00
389	Dize de Octubre y Marina	10.01	5.01	4.01
390	Cristina y Concha	10.02	5.02	4.02
391	Concha No. 3	10.03	5.03	4.03
392	Fomento y Concha	10.04	5.04	4.04
393	Cristina y Fernandina	10.05	5.05	4.05
394	Cristina y Castilo	10.06	5.06	4.06
395	Cristina y Vigía	10.07	5.07	4.07
396	Gloria y Vives	10.08	5.08	4.08
397	Cuatro Caminos	10.09	5.09	4.09
398	Cuatro Caminos (Café)	10.09	5.09	4.09
399	Monte y Rastro	10.10	5.10	4.10
400	Monte y Carmen	10.11	5.11	4.11
401	Monte y Figuras	10.12	5.12	4.12
402	Monte y Antón Recio	10.13	5.13	4.13
403	Monte y San Nicolás	10.14	5.14	4.14
404	Monte y Angeles	10.16	5.16	4.16
405	Gloria y Angeles	10.18	5.18	4.18
406	Gloria y San Nicolás	10.19	5.19	4.19
407	Figuras y Vives	10.21	5.21	4.21
408	Vives y Alambique	10.22	5.22	4.22
409	Alcantarilla entre Revillagigedo y Aguila	10.23	5.23	4.23
410	Diaria y Suárez (San Ambrosio)	10.27	5.27	4.27
412	Suárez y Esperanza	10.28	5.28	4.28
413	Arsenal y Cárdenas (Hotel)	10.29	5.29	4.29
414	Cárdenas y Gloria	10.30	5.30	4.30
415	Apodaca y Someruelos	10.32	5.32	4.32
416	Revillagigedo y Apodaca	10.32	5.32	4.32
417	Monte y Someruelos	10.33	5.33	4.33
418	Monte y Factoría	10.34	5.34	4.34
419	Monte y Suárez	10.35	5.35	4.35
420	Monte y Amistad	10.36	5.36	4.36
421	Monte y Revillagigedo (Hotel)	10.37	5.37	4.37
422	Monte y Aguila	10.38	5.38	4.38
423	Monte y Cienfuegos	10.40	5.40	4.40
424	Monte y Cárdenas	10.41	5.41	4.41
425	Monte y Zulueta	10.42	5.42	4.42
426	Estación Terminal	10.43	5.43	4.43
427	Egido y Paula	10.44	5.44	4.44
428	El Ferry	10.46	5.46	4.46
429	San Isidro y Picota	10.47	5.47	4.47
430	Compostela y Velázquez	10.49	5.49	4.49
431	Desamparados y Habana (Archivo)	10.50	5.50	4.50
432	San Isidro y Damas	10.51	5.51	4.51
433	Desamparados y San Ignacio	10.52	5.52	4.52
434	Oficios entre Paula y Merced	10.53	5.53	4.53
435	Merced y San Ignacio	10.54	5.54	4.54
436	Acosta y San Ignacio	10.55	5.55	4.55
437	Acosta y Damas	10.56	5.56	4.56
438	Damas y Merced	10.57	5.57	4.57
439	Habana y Jesús María	10.58	5.58	4.58
440	Secretaría de Estado	10.59	5.59	4.59
441	Compostela entre Luz y Acosta Acosta entre Compostela y Picota	11.00	6.00	5.02
442	Compostela y Merced	11.02	6.02	5.02
443	Merced y Picota	11.03	6.03	5.03
444	Egido y Misión	11.04	6.04	5.04
445	Gobierno Provincial	11.05	6.05	5.05
446	Egido y Acosta	11.06	6.06	5.06
447	Luz y Villegas	11.07	6.07	5.07
448	Luz y Aguacate	11.08	6.08	5.08
449	Sol y Compostela	11.09	6.09	5.09
450	Luz y Habana	11.10	6.10	5.10
451	Sol y Aguiar	11.11	6.11	5.11
452	Sol y San Ignacio	11.12	6.12	5.12
453	Luz y Cuba	11.13	6.13	5.13
454	Santa Clara e Inquisidor	11.14	6.14	5.14
455	Luz e Inquisidor	11.15	6.15	5.15
456	Oficios 35 (Hotel)	11.16	6.16	5.16
457	Plazoleta de Luz	11.17	6.17	5.17
458	Secretaría de Educación	11.21	6.21	5.21

GIBRALTAR, ULTIMO REDUCTO DE LOS MONOS

El Almirantazgo Británico desautoriza una matanza. La «Batalla del Castillo Morisco». Por qué ha aumentado el censo simio. «Déjense de monerías.

Gibraltar. — Probablemente me llevarán ante alguna conferencia internacional para que explique cómo vinieron a mi conocimiento los vitales datos estadísticos que hoy publico. Naturalmente que mis fuentes de información no las he de revelar. Los hechos siguientes los revelo para beneficio de los viajeros que, entrando al Mediterráneo, desembarquen en Gibraltar para concer el punto mejor fortificado del mundo entero. Esto hay que suponerlo, porque la Gran Bretaña no permite a nadie vagar por sus depósitos de altos explosivos ni contar sus cañones de largo alcance.

Pero cuando llega el vapor y ancla a una milla más o menos de la Roca, no hay nada que impida ver bien lo que se conoce como el Castillo Morisco, que se destaca sobre el cielo hacia el centro del islote. Fué primitivamente el asiento del cuartel construído por Tariq ben Zaid, el moro que conquistó a España el año 711 de nuestra éra. Después Carlos V mandó a Calvi, su arquitecto militar, a que se reedificara el cuartel convirtiéndole en una torre, que es lo que hoy se llama el Castillo Morisco. La Gran Bretaña, al adueñarse de Gibraltar, aprovechó todo lo que había, inclusive el castillo.

Al mismo tiempo, con mucho respeto por la ética, se abstuvo de modificar las tradiciones heredadas con la compra de la Roca. No es la menor de ellas la existencia de la pequeña colonia cuyo origen data del siglo tercero, cuando cayó Génova y sus ciudadanos se dispersaron. Algunos de ellos fueron a dar a la hospitalaria playa de Gibraltar, donde no se había puesto en práctica todavía el sistema de impuestos. Estos hijos del mar se situaron en una pequeña rada que llamaron la Caleta, y menospreciaban a los españoles, aparentemente con la teoría de que un italiano republicano de Génova valía más que un español súbdito de un monarca. Hasta el día de hoy Caleta, que los ingleses llaman Bahía Catalana (nadie sabe por qué) sigue siendo el centro de la leyenda aristocrática entre los italianos, descendientes de genoveses, que se enorgullecen todavía de ser y tener derechos de hombres libres.

Hay que advertir que a lo largo de la cresta de la Roca vive una colonia de monos cercopithecoides, últimos de los simios europeos que han escapado al avance de la civilización.

Obligados a salir del norte de España y a atravesar la península, los cercopithecoides se refugiaron en éste último reducto, en número de varios centenares y viven aquí en cierto modo fraternalmente con los habitantes y aceptando la teoría Darwiniana sobre su remoto origen. Estos monos, de cola corta, de pelo largo, muy inteligentes y de un peso aproximado de 40 a 50 libras en su mayor edad, gozan de todos los derechos de ciudadanía en la Roca, inclusive libre admisión a los parques donde pasan las tardes en compañía de sus pequeñuelos, o se mezclan con los habitantes y observan las maniobras que esté haciendo la flota británica en la bahía. Tal había sido la entente cordial, que a nadie se le había ocurrido la posibilidad de una alteración del orden público con los monos.

Sin embargo, como sucede siempre que se considera la paz firmemente establecida, un incidente trivial en el año de 1910 precipitó un incidente que acabó en derramamiento de sangre. Sucedió así: un par de monos (macho y hembra) resolvieron visitar amistosamente la casa de un republicano genovés. No encontraron a nadie, fuera de un bebé que dormía en una cuna y cuya presencia despertó de seguro los instintos maternales de la mona. Esta tomó al bebé en sus brazos y comenzó a arrullarlo, pero en ese momento se presentó la abuela del niño y creyendo erróneamente que se trataba de un rapto, se arrojó sobre la mona, le quitó el bebé y le dió de bofetadas. La señora mona no pudo aguantar semejante ultraje y contestó con un mordisco a la mano de la dama. Pronto se armó la de Dios es Cristo.

Los monos arruinaron la casa, y solo se retiraron cuando aparecieron todos los vecinos apercibidos a la batalla.

Las mujeres de la población muy alarmadas pidieron a las autoridades que acabaran con los monos, y un oficial británico, posiblemente con poca reflexión, ordenó a un destacamento de soldados abrir campaña. El primer día de hostilidades terminó con la muerte de unas tres carretadas de monos; y es seguro que todas estas víctimas jamás supieron por qué se les fusilaba, excepción hecha de los dos que originaron la aventura del bebé. La noticia de esta represalia se extendió rápidamente; hubo fuertes críticas y se dió parte a la Sociedad Protectora de Animales de Londres. Las hostilidades, que se habían suspendido al caer la noche, pasaron del campo de las armas al de las lenguas; y mientras tanto la Sociedad Protectora de Animales estaba volviendo locos a los lores del almirantazgo en Whitehall.

A la mañana siguiente, antes de que con el amanecer se reanudaran las hostilidades, el oficial que comandaba las fuerzas de Gibraltar recibió el siguiente lacónico pero suficiente cablegrama del Almirantazgo Británico: «Déjese de Monerías».

Sepa, pues, el viajero que desembarque en Gibraltar y observe a los cercopithecoides tomando el sol en el parque, que estos individuos cola corta y largo pelo son descendientes de los veteranos que pelearon por sus derechos en la batalla del Castillo Morisco en 1910.

Es más: las «monerías» terminaron tan completamente, que el censo de monos en Gibraltar demuestra un ascenso constante durante las últimas cuatro décadas.

CATASTROFICO PELIGRO DE TENER MUCHO ORO

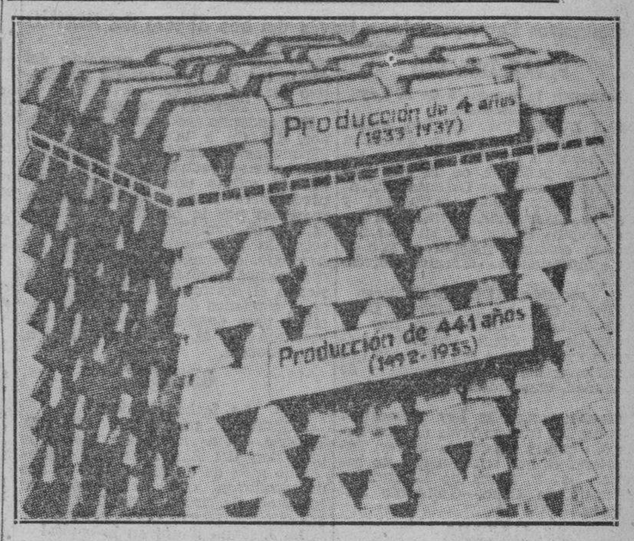

Gráfico que muestra la proporción de la producción de oro de 1492 a 1933 y de 1933 a 1937.

De las 32.000 toneladas de oro que hay en el mundo, el 10 por ciento fué producido en los últimos 4 años y la mayor parte en los últimos 70. Se calcula que hay otro tanto oro en la tierra pero debe haber una cantidad infinita en los mares. Sud Africa es el primer país productor de oro, con Rusia acercándose a desplazarla. Creso, Nerón, Roosevelt y las paradojas del precioso metal.

(De nuestro corresponsal)

Un caricaturista ideó la escena del descubrimiento de América desde este lado del Atlántico. Los indígenas observan el horizonte y ven aproximarse las carabelas de Colón. Uno de ellos se dirige al jefe de la tribu y le dice: «Estamos embromados, jefe, nos han descubierto». No recordamos la chistosa, a la vez que profunda ocurrencia para destacar la visión del comentador indígena que presintió la triste etapa de su historia que se habría, sino simplemente para señalar ese día 12 de octubre de 1492, como fecha de referencia en el análisis del fenómeno del oro que ha sido tan típicamente americano.

Desde esa fecha, que marcó el comienzo de una de las etapas de la locura del oro que han atacado a la humanidad, hasta el 1o. de enero de 1933 los hombres extrajeron de la tierra en todo el mundo 1,106.550.303 onzas de oro fino. Desde el 1o. de enero de 1933 hasta el 1o. de enero del año en curso el hombre arrebató a la tierra 116.000.000 onzas de oro. De manera que en cuatro años la producción de oro en el mundo ha sido igual a la décima parte de la producción en los 441 años anteriores.

Si la producción de oro se mantuviera en la proporción de los últimos 4 años en los 40 siguientes a 1933 se habrían incorporado al stock de oro tantas onzas como en los 441 años precedentes. Pero el caso es que la producción sigue un proceso de tal manera acelerado que será mucho antes cuando este siglo XX sume más producción de oro que en los cuatro y medio anteriores.

Siberia está produciendo cuatro Zveces más oro ahora que a comienzos del siglo. El año pasado Rusia extrajo oro por valor de más de 285.000.000 de dólares o sea el 26 por ciento más que en 1935. Es ahora el segundo país productor, después de Sud Africa, y los funcionarios de Platiletka (Plan de Cinco Años) aseguran que en tres años más, Rusia habrá superado con exceso a la producción africana.

Son más o menos unas 32.000 toneladas de oro las que existen hoy día en el mundo: el grueso de esa masa, que en barras ordinarias formaría una pila de 60 pies de largo, 40 de ancho y 22 de alto, fué extraído de la tierra en los últimos 70 años; la décima parte, como ya dijimos, en los últimos cuatro.

La razón principal por que el oro llegó a ser la medida de los valores fué su escasez; al paso que marcha la producción, y con la fiebre que se ha apoderado de ricos mineros, de pobres lavadores y de magos especuladores, no es imposible que llegue un momento en que el oro deje de ser escaso. De nada le valdrá entonces al precioso metal su rutilancia, su maleabilidad y ductilidad, su peso y demás cualidades de distinción. Ese día cesará de ser la medida de los valores. Lo que entonces ocurriría no quieren ni pensarlo los economistas. La situación monetaria se habría retrotaído a la época anterior al día en que el Rey Creso de Lidia acuñó por primera vez monedas de oro, hace 2,500 años.

Los geólogos están conformes con que siempre habrá dificultades graves para la extracción del rebelde metal; además, la existencia es limitada; según ellos sólo quedaría en la tierra una cantidad igual a la que se ha extraído en los 25 siglos de nuestra civilización del oro, o sea unas 33.000 toneladas. Si así fuera, a razón de 2,000 toneladas por año, habríamos agotado la existencia de oro en nuestro globo en unos 16 años. La producción anual máx

NUEVAS PERIPECIAS HACEN MAS INTERESANTE EL CASO DE LA CASA EMBRUJADA DE SANTIAGO DE CUBA

Información Telegráfica
DEL INTERIOR DE LA ISLA

Por nuestros Corresponsales a través del hilo directo del DIARIO

PINAR DEL RIO

Rechazan la ponencia de la Ley Tabacalera

SAN LUIS, Pinar del Río, marzo 26. DIARIO, Habana.—La Asamblea de Cosecheros de Tabaco acordó rechazar la ponencia de la Ley Tabacalera, titulada de Defensa del Tabaco, considerándola perjudicial y costosa. La Asamblea felicita al señor «Pepín» Rivero por su acertada opinión, enfocada magistralmente en sus «Impresiones».—**Mármol**, Corresponsal.

La procesión del Santo Entierro

PINAR DEL RIO, marzo 26. DIARIO, Habana.—Se efectuó hoy la Procesión del Santo Entierro, asistiendo más de siete mil personas que recorrieron las calles principales de la ciudad, con profundo recogimiento.

Protestan contra la Ley Tabacalera

Todas las fuerzas vivas de esta población protestan contra la Ley Tabacalera, ya que estiman que no beneficia los intereses de la segunda industria de Cuba.—**Guillermo Rodríguez.**

HABANA

Por la carretera a Cuatro caminos de Falcón

PUNTA BRAVA, marzo 26. DIARIO, Habana.—Anoche tuvo efecto una reunión de propietarios y vecinos de la playa de Santa Fe y Cangrejeras, tratándose de la carretera de Arroyo Arenas a Cuatro Caminos de Falcón y Cangrejeras, cuyo estudio acaba de hacer una comisión del Departamento de Obras Públicas, para llevar a cabo ese importante circuito en pro del turismo. El Alcalde Municipal de Bauta y el Presidente del Ayuntamiento están grandemente interesados en este asunto y realizan activas gestiones para llevar a la realidad esa importantísima obra.—**José A. López**, Corresponsal.

La procesión del Santo Entierro

GUANAJAY, marzo 26. DIARIO, Habana.—Se ha verificado la procesión del Santo Entierro, a la que asistieron más de cinco mil almas, haciendo el recorrido tradicional, ordenada y solemnemente.—**Peón**, Corresponsal.

MATANZAS

Hay gran entusiasmo para asistir a las funciones

BANAGUISES, marzo 26. DIARIO, Habana.—Existe gran entusiasmo para asistir a las funciones del Circo Pubillones, los días 29 y 30 del actual. Espérase que ha de obtener un éxito en ambas funciones.—**Herrera**, Corresponsal.

SANTA CLARA

Las fiestas religiosas

SANTA CLARA, marzo 26. DIARIO, Habana.—Se celebró hoy la Procesión del Santo Entierro, que resultó grandiosa, saliendo de la iglesia del «Buenviaje», hasta la parroquial, recorriendo las principales calles ante más de diez mil fieles. La organización estuvo a cargo de los Padres Pasionistas y los estandartes fueron llevados por damas y caballeros católicos. El sermón fué escuchado con profunda devoción.—**Armando Machado.**

Acusados los pescadores por la alteración de precios

RANCHO VELOZ, marzo 26. DIARIO, Habana.—Nuestros típicos vendedores de pescado fueron acusados por haber alterado el precio de su mercancía, debido a que la misma era imprescindible en el día de hoy. La opinión pública comenta el Decreto que autoriza el aumento del precio del café, que resulta prohibitivo para los pobres.

Terminó la zafra

Defraudando las esperanzas de todos, dió fin a la zafra el central «Ramona», quedando en el campo las dos terceras partes de sus cañas, lo que se estima una ruina para los productores. Resultaron estériles las gestiones por la mejora de la cuota. No se cumplieron las promesas sobre la aprobación de la Ley de Arrobaje. Automáticamente, miles de campesinos quedan en el desempleo, siendo el descontento unánime. Urge el comienzo de algunas obras públicas para combatir la miseria que amenaza a la comarca.—**Sarabia**, Corresponsal.

ORIENTE

La fecha religiosa

HOLGUIN, marzo 26. DIARIO, Habana.—Esta noche se celebró la procesión del Santo Entierro, asistiendo más de 20 mil personas, que acompañaron con veneración las imágenes de Cristo y de La Dolorosa.—**Miguel Otero**, Corresponsal.

La Semana Santa en la capital oriental

SANTIAGO DE CUBA, marzo 26. DIARIO, Habana.—Con gran solemnidad se llevaron a cabo hoy las procesiones del Santo Entierro y de la Virgen Dolorosa, saliendo la primera de la Iglesia Catedral y la segunda de la de Dolores, calculándose que fué presenciada por treinta mil personas en las calles. Las procesiones recorrieron las calles Aguilera, Valiente, Heredia, Estrada Palma, Saco, San Félix, Marina, San Basilio y Lacret. Todas las hermandades y congregaciones de damas y caballeros así como los niños de los colegios asistieron; igualmente el Arzobispo Monseñor Valentín Zubizarreta. El orden estuvo a cargo del Ejército y la Policía, resultando inalterable. Al paso de las imágenes el pueblo les arrojaba flores desde los balcones. Al llegar la Virgen a la Iglesia de Dolores fué expuesta desde el atrio público.

El local de la Asociación de Repórters

Mañana, a las 5 de la tarde, será inaugurado el local de la Asociación de Repórters en esta ciudad, y asistirán las autoridades civiles, militares y navales, así como las corporaciones, sociedades, etc. Se ha confeccionado un interesante programa, estando el resumen de la fiesta a cargo del Presidente de la Asociación señor Enrique Cazado.—**García**, corresponsal.

Nuevas calamidades en la familia embrujada

SANTIAGO DE CUBA, marzo 26. DIARIO, Habana.—En toda la ciudad no se habla más que de la tremenda desgracia ocurrida en una casa de la carretera del Morro, en el momento en que sacaban el cadáver de la señora Balbina Vicente de Devesa. En el hundimiento del corredor resultaron heridas treinta y cuatro personas. Treinta fueron asistidas poco después, en la casa de socorros, y las cuatro restantes, horas más tarde.

En el acto se personaron los cuerpos de bomberos y de la policía y la Cruz Roja, iniciando los trabajos necesarios de salvamento. La extracción de los heridos se efectuó con la máxima rapidez. Hubo que trabajar con exquisitas precauciones, a causa de que se temía que el resto del edificio se viniera al suelo.

Se comenta el hecho de que la citada casa parece perseguida por un trágico destino, pues en ella se han registrado diversos sucesos. En particular, desde que la citada familia reside en ella. Y esos comentarios se han acentuado esta mañana al saber que los sinsabores de los Devesa no han parado con la muerte de Balbina y el hundimiento de la casa.

Hace varios meses se suicidó, envenenándose, la joven Julia Devesa.

La madre de la suicida se volvió loca

La madre de la joven Julia Devesa, se volvió loca con motivo del suicidio de su hija.

El padre, que es telegrafista retirado tiene, también, perturbadas sus facultades mentales.

Llevado el cadáver de Balbina al cementerio, cuando todas las coronas estaban en su sitio, rodeando la tumba, se produjo una fuerte ventolera que las derribó todas a la vez.

Bajado el cadáver a la fosa, en los momentos en que los sepultureros, pala en mano, se disponían a echar la tierra encima, se presentó el administrador, que ordenó que fuera extraído el sarcófago, pues no tenía orden de enterrarlo y el Juez necesitaba que se hiciera la autopsia al cadáver, por lo que hubo que llevarlo al necrocomio.

Varios de los heridos se encuentran en grave estado.

Se han adoptado precauciones para en caso de que el edificio se acabe de hundir.

Las fiestas religiosas

Con gran recogimiento y devoción celebra la ciudad la festividad religiosa del Viernes Santo. Durante la tarde y noche de ayer, desfilaron miles de personas por los templos católicos, reinando el más perfecto orden. Esta tarde saldrán las tradicionales procesiones, a las que concurrirán todas las Congregaciones, y la Banda Municipal. Calcúlase que más de cuarenta mil almas tomarán parte en los desfiles. Fuerzas de la policía y del ejército cuidan del orden.

Conferencia con Batista

El señor César Montejo, presidente de la Asociación de la Prensa, de Manzanillo, irá a conferenciar con el coronel Batista, sobre el proyecto que patrocina para la construcción de un Parque Nacional en la histórica finca «La Demajagua».

La Asociación de Telegrafistas

El presidente de la Asociación de Telegrafistas, ha sido obsequiado con un almuerzo por sus compañeros. Los oradores encomiaron su labor en pro de la unificación, y de la confraternidad social de los telegrafistas.—García, Corresponsal.

PROGRAMA DE LA JUVENTUD CATOLICA DE MATANZAS EN HONOR DE MONS. S. SAINZ

Programa que se radiará por la Estación CMGH, en 790 gil, de Matanzas, el día 28 de marzo, Domingo de Pascua, de 230 a 3.30 de la tarde.

1. Tema musical «La serenata de los Angeles»

2. Intermezzo sinfónico de Cavalleria Rusticana de P. Mascagni, Armonium, violín, violoncello, flauta y contrabajo a cargo de los señores Francisco Melero, Alfredo Sánchez Cabarroca, Mario Argenter, César Carballo y Antonio Melero.

3. Homenaje póstumo al Excmo Sr Obispo que fué de Matanzas, Monseñor Severiano Sainz, por el señor Pbro doctor Jenaro Suárez, Cura Párroco de la Catedral.

4. The Death of Ase de Edward Grieg. Armonium, violín, violoncello, flauta y contrabajo, por los señores Melero, Sánchez, Argenter y Carballo.

5. Noticias de la Federación, por el Director de la Hora.

6. «Surréxit,» poesía declamada por su autor el asociado señor Juan Rodríguez.

7. «Nocturno de Karganoff», armonium, violín, violoncello, flauta y contrabajo, por los señores Melero, Sánchez, Argenter, Carballo y Antonio Melero.

8. Tema dominical, «Resucitó como lo había dicho,» por el director de la Hora, doctor V. Novo.

9. «Nadcisus», Armonium, violín, violoncello, flauta y contrabajo, por los señores anteriormente citados.

10. Tema musical y cierre de la Hora.

Nota: Consagramos esta Hora a la memoria del que tanto amó y ama desde el cielo a la Juventud Católica de Matanzas, Monseñor Severiano Sainz, al que jamás olvidaremos en nuestras plegarias y al que consideramos como nuestro Fundador y principal benefactor.

Rogamos a los señores radio-oyentes, nos reporten esta transmisión a la señorita Mercedes Casado, Directora del Grupo C. F. Contreras 150. Matanzas, Cuba.

CRONICA CATOLICA

LAS FIESTAS TRADICIONALES DEL DOMINGO DE PASCUA Y LA MISA DE COMUNION PASCUAL SE CELEBRARAN EN LOS DIVERSOS TEMPLOS HABANEROS MUY SOLEMNEMENTE

Atenta invitación

El Gran Caballero, el Capellán y el Conferencista del Consejo San Agustín número 1390 de la Orden de los Caballeros de eColón, tienen el honor de invitar a los cronistas católicos del DIARIO DE LA MARINA a la comuhión Pascual de los Miembros del Consejo, que se celebrará el día 28 de los corrientes, domingo de Resurrección a las ocho de la mañana, en la iglesia de la Merced. Así como al desayuno que será servido en los claustros del Convento durante el cual tendrá lugar el acto de la concentración Local de la Cruzada de la Orden contra los enemigos de la iglesia, La Patria y La Familia, conforme al programa que a continuació nse expresa, —Alberto Landa Romero, Monseñor Juan José Lobato Rendón, Oscar G. Avello.

Nota: Para el desayuno es requisito indispensable presentar esta invitación.

Programa:

1.— Misa de Comunión general.

2. Desayuno. Concentración Local de la Cruzada de los Caballeros de Colón contra los enemigos de la iglesia, la Patria y la Familia.

Necesidad de una cruzada hoy. Disertación por el señor Fernando Díaz de la Rionda, Gran Caballero Delegado del Consejo.

La Cruzada de los Caballeros de Colón. Disertación por el doctor Julio H. Smith, Presidente de la Comisión de Servicio Cívico y Social.

Entrega del certificado de Constancia a los miembros del Consejo con diez años consecutivos de actividad.

Llamada a la Concentración. Arenga por el señor Eusebio L. Dardet.

En la Santa Metropolitana iglesia Catedral

A las ocho de la mañana, misa de Comunión para los cofrades del Santísimo.

A las nueve de la mañana, misa solemne de Pontifical con sermón y bendición Papal. Después de la misa procesión del Santísimo Sacramento, bendición y reserva.

El Excmo Señor Arzobispo de la Archidiócesis y el Venerable Cabildo Catedral, se complacen en invitar a las Asociaciones católicas y fieles a estos actos católicos.

En la iglesia de San Francisco

A las siete y media de la mañana, misa de comunión para los asociados del Vía Crucis Perpetuo y demás Asociaciones establecidas en esta iglesia.

A las nueve de la mañana misa solemne y sermón de la Resurrección

A las tres de la tarde la función mensual del Vía Crucis Perpetuo, correspondiente al Cuarto domingo de mes.

En la iglesia del Santo Cristo

A las ocho de la mañana en la iglesia del Santo Cristo, misa de comunión para los socios de la Pía Unión de Nuestra Señora del Buen Consejo.

A las once misa solemne y sermón de Resurrección por el Padre Claudio García O. S. A.

Después de la misa bendición del Santísimo. A continuación de la reserva, bendición papal.

La parte musical a cargo del coro parroquial, bajo la dirección del maestro Julio Guisasola.

A las 5 y treinta de la tarde exposición de S. D. M. estación, Santo Rosario, ejercicio en honor de Nuestra Señora del Buen Consejo, bendición y reserva.

Invitan los Padres Agustinos de la Habana, los cuales se complacen en felicitar por este medio las Pascuas a sus feligreses y a las Asociaciones de esta iglesia.

En la iglesia de Nuestra Señora de la Caridad

La Muy Ilustre Archicofradía del Santísimo Sacramento de la Iglesia de Nuestra Señora de la Caridad, celebra los siguientes actos católicos en honor de la Resurrección del Señor

Marzo 28, Domingo de Resurección

A las ocho y treinta de la mañana misa solemne de Ministros, sermón, procesión, bendición y reserva del Santísimo Sacramento.

El sermón estará a cargo del R. P. Claudio de la Fuentes.

La orquesta y voces de estos cultos estará a cargo del Maestro de Capilla de música de esta Archicofradía, señor Julio Guisasola.

Se recomienda a los cofrades la asistencia a estas solemnidades con el distintivo de la Corporación y ocupen el lugar destinado a unos y otras.

La M. I. Archicofradía del Santísimo Sacramento, costea estos cultos cumpliendo lo dispuesto en los Legados piadosos que administra.

Coopere a la obra que realiza esta institución Eucarística Cubana, haciéndose hermano de la misma y al propio tiempo gozará de inumerables beneficios y gracias, tanto espirituales como materiales.

Pida su inscripción al Párroco de la iglesia o al Rector o Mayordomo de la Archicofradía.

Los Maestros de ceremonias son los encargados del orden en las festividades.

El Rector p.s.r: Alfredo Gatell; El Párroco: Monseñor Eduardo Ferrer El Mayordomo: José Argote; El Secretario: Francisco Moreno.

En la iglesia de Reina

A las siete y media de la mañana reunión en la sala de juntas del Presidente, secretario, celadores y socios de la Sección de Caballeros del Apostolado de la Oración de la iglesia de Reina. En esta reunión el director Padre Esteban Rivas, S. J. explicará la Intención general del Apostolado para el mes de abril.

A las ocho de la mañana, en la iglesia, misa, comunión, y plática para estos miembros del Apostolado de la Oración, para los congregantes Marianos de Nuestra Señora de la Caridad del Catecismo de la Anunciata y demás fieles.

Después de esta misa, bendición del Santísimo.

En la iglesia del Carmen

A las siete y media de la mañana, misa de comunión general para los cofrades del Niño Jesús de Praga, Hijas de María y Santa Teresa de Jesús y demás fieles.

A los 8,45 de la mañana, misa solemne de la Resurrección y sermón por el Párroco R. P. Fray Rafael de Jesús O. C. D.

Por la tarde, los cultos acostumbrados al Niño Jesús de Praga, los cuartos domingos de mes, a los cuales invita el director, R. P. Fray Justo del Niño Jesús.

En la iglesia parroquial del Vedado

El Jubileo Circular en la iglesia parroquial del Vedado.

Su Divina Majestad, se expone después de la misa de doce.

A las cinco de la tarde rosario, visita a Jesús Sacramentado, Letanías de los Santos, procesión del Santísimo bendición y reserva.

En la iglesia de San Hilarión de Guanapay

Marzo 28, domingo de Resurrección a las seis de la mañana, hora fija, procesión del Santo Encuentro. La Imagen de Jesús Resucitado acompañada de hombres y niños, irá por las calles Martí y Luz Caballero y la Imagen de la Dolorosa, acompañada de mujeres y niñas, irá por las calles Martí y General Díaz, siendo el Encuentro en el parque Martí y regresando la procesión después por la calle Aramburu. A continuación Misa de Resurrección. A las diez de la mañana, misa cantada y sermón de Resurrección. A las cinco y media de la tarde, Exposición, solemne del Santísimo.

Iglesia parroquial de Jesús del Monte

A las nueve de la mañana misa solemne y sermón con el Santísimo expuesto que será reservado después de la misa.

A las 5.30 de la tarde, exposición del Santísimo Sacramento, Rosario, bendición y reserva.

En la iglesia parroquial de Jesús María y José

Celebra la función mensual, la Archicofradía del Santísimo de la Iglesia de Jesús María y José. A las siete y media de la mañana, misa de comunión general.

A las ocho y treinta de la mañana misa solemne y sermón. Después de la misa, exposición del Santísimo, procesión, bendición y reserva.

En la iglesia de San Nicolás de Bari

A las siete y media de la mañana misa solemne y comunión mensual reparadora por el Apostolado parroquial de la Oración. A las nueve de la mañana, misa solemne y sermón en conmemoración de la Resurrección del Señor. Después de la misa, exposición del Santísimo, procesión, bendición y reserva.

En los demás templos

Se conmemora en todos los templos, la Resurrección del Señor con misa cantada, sermón y procesión del Santísimo.

Se reanuda el culto

En todas las iglesias, capillas públicas y semipúblicas, se reanuda el culto, el domingo de Resurrección 28 del actual.

El cumplimiento pascual

El domingo de Resurrección, 28 de marzo, es el día más propio para que todo fiel cristiano de cumplimiento a la obligación que tiene de comulgar por Pascua Florida.

Programa de las fiestas anuales a Jesús Nazareno del Rescate de Arroyo Arenas

Domingo de Resurrección:

A las ocho y treinta de la mañana. Misa rezada en Arroyo Arenas.

A las 10.15 a.m. misa rezada en El Cano.

A las seis de la tarde, saldrá procesionalmente de la iglesia de El Cano, la milagrosa imagen de Jesús Nazareno del Rescate, para la Ermita de Arroyo Arenas, tocando en la procesión una nutrida banda de música. A su llegada a la Ermita, se quemarán varias piezas de fuegos artificiales. A su entrada en la Ermita, se cantará la Salve por distinguidas señoritas de la localidad.

Día 29. Lunes de Pascua.

A las seis de la mañana repique general.

A las 8.30 a. m. Misa de comunión.

A las 9 y 30 a. m. solemne misa de Ministros en honor de Nuestro Padre Jesús Nazareno del Rescate, Patrón de este Santuario, ocupando la sagrada cátedra el ilustrísimo señor Angel Tudurí, Canónigo de la S. M. I. Catedral de la Habana, uno de los oradores sagrados más elocuentes por su palabra fácil, jugosa y subyugadora. El coro será desempeñado por acreditados profesores.

A las seis de la tarde saldrá procesionalmente la venerada imagen del milagroso Jesús Nazareno del Rescate por las calles de este pueblo amenizando esta procesión una espléndida banda de música. La Ermita estará hermosamente iluminada ambas noches interior y exteriormente. El altar estará adornado con plantas y flores del acreditado jardín El Clavel de los Hermanos Armand, que, como en años anteriores, será una maravilla de gusto y arte, en honor del Nazareno.

El emprendedor y activo párroco conjuntamente con sus cooperadores los Mayordomos están preparando algo nuevo en estas festividades que a par de ser una sorpresa ha de dar mayor lucidez y esplendor: solo necesitan la cooperación decidida de los devotos de Jesús.

Nota: Se ruega a los vecinos pongan Banderas y Cortinas en sus ventanas La comunicación será cómoda y fácil por las rutas de ómnibus aliados 50, 21, 22, 43, 35 y trambus.

En el Senado americano se solicitan datos acerca de si existe estado de guerra alemán-italo contra Valencia

WASHINGTON, marzo 26. (The N. Y. Herald Tribune).—El senador Gerald Nye ha presentado un proyecto de ley ante el Senado de los Estados Unidos solicitando que ese cuerpo se dirija oficialmente a la Secretaría de Estado para que le informe si, en su opinión, existe un estado de guerra entre Alemania e Italia por una parte, y el Gobierno rojo de Valencia por la otra, para poder el Senado determinar la declaración de un embargo contra esos países.

El senador Key Pittman, presidente del Comité senatorial de Relaciones Exteriores, dijo que pediría que esa proposición fuese remitida al Comité, con la evidente intención de paralizarla. Al comentar su proposición de Ley, Nye se abstuvo de mencionar a ninguna nación en particular, aunque sí dijo que había tenido presente la situación española al redactar su proposición. «Hemos actuado específicamente para no vernos mezclados en esa guerra civil y, sin embargo, continuamos comerciando con naciones que están tomando una activa y agresiva parte en esa lucha civil», declaró Nye.

Añadió luego que él no dudaba de que la actual ley sería aplicada a las naciones complicadas en la cuestión española, pero se pregunta si había dudas en la Administración de los Estados Unidos. Dijo que el decretar un embargo sobre armas y limitar el comercio a ventas al contado, corriendo el comprador con todos los riegos apenas fuera efectiva la nueva ley de neutralidad, será una gran contribución de los Estados Unidos a la paz del mundo.

El plan de control sufre nuevo retraso

LONDRES, marzo 26. (The N. Y. Herald Tribune).—El Plan de Control para España, que había de iniciarse el próximo lunes, no podrá completarse y ponerse en acción hasta una semana después, debido a demoras de carácter técnico en el nombramiento del personal. Por lo demás, el control está progresando, no habiendo sido afectado por la objeción italiana a discutir la retirada de los voluntarios que ya se encuentran luchando en España. Aquí se acepta como buena la aseveración italiana de que no se han enviado más tropas italianas desde el establecimiento de la prohibición, en febrero 20. Hay grandes deseos aquí de continuar la política de no intervención, y no hay la más remota posibilidad de que Inglaterra participe en cualquier demostración naval en el Mediterráneo o dé su apoyo a llevar la cuestión española ante la Liga de las Naciones.

En otras palabras, el Gobierno inglés espera poder lograr una solución del problema español con la actual maquinaria diplomática existente. La preocupación y la excitación parecen reinar sólo en Roma y París. Ayer, durante unos momentos, se alteró la calma cuando se supo que Duff Cooper, Secretario de la Guerra, marchaba a París, pero todo quedó en calma cuando se comprobó que su viaje allí sólo tenía por objeto disponer la publicación de la edición francesa de su último libro, una biografía de Tayllerand.

La verdad es que Inglaterra quiere evitar todo choque con Italia en estos momentos. La razón es simple. Aunque se ha hecho considerable progreso en la reorganización y aumento de la flota inglesa, ésta no está todavía mucho mejor preparada que durante la crisis anglo-italiana el pasado año. Cierto peligro existe en los continuos alfilerazos contra Italia y Mussolini, pero aunque el Gobierno inglés los desaprueba, no puede suprimirlos en una nación donde la libre emisión del pensamiento y la libertad de la Prensa son derechos constitucionales.

El embajador alemán en Francia dice que sería difícil la retirada de los voluntarios que luchan en España

PARIS, marzo 26. (The New York Herald Tribune).—Al negarse rotundamente Mussolini a considerar la retirada de sus «voluntarios» en España el Gobierno galo, por medio de su ministro del Exterior, Delbos, ha hecho importantes declaraciones a los embajadores alemán e inglés. Francia considera la situación de extrema gravedad y un diario gubernamental dice que la obstinación con que Italia mantiene su posición después que Alemania y Rusia han declarado estar dispuestas a acatar las determinaciones del Comité No Intervencionista, demuestra que Italia ansía lograr ventajas permanentes en España con perjuicio de Francia e Inglaterra. Francia está especialmente preocupada por el peligro para sus líneas de comunicaciones en el Mediterráneo y también el peligro militar de una España hostil a ella, al Sur. Si llega a probar que Italia está enviando tropas reglares y no voluntarios, Francia está dispuesta a considerar aún más grave la difícil situación. Sin embargo, el ministro Delbos aseguró al embajador inglés, Sir George Clark, que su Gobierno esperaba poder evitar un ruptura con el Comitéé Internacional de No Intervención.

Se trató también la apelación al Consejo de la Liga de las Naciones, basándose en el artículo diez de los estatutos, pero se estimó que tal acción equivaldría repudiar al Comité Internacional ya que Alemania misma estaría ausente.

Si el Comité Internacional de Londres demuestra ser inútil, Francia está dispuesta, en último caso, y en ciertas circunstancias, a pedir al Consejo de la Liga que adopte ciertas medidas, probablemente de carácter naval. Una razón contra la apelación ante la Liga es que la exclusión de Alemania, que no es miembro actual de la Sociedad de las Naciones, destruiría toda la esperanza que se tiene de convencer a Alemania para que ejerza una moderada y calmante influencia sobre el irascible Duce. Esta esperanza fué claramente expresada cuando Delbos habló con el conde Von Welczeck, embajador germano en París. Francia, aparentemente, acepta como buenas las seguridades dadas por el embajador nazi de que Alemania no está enviando tropas regulares a España.

Francia quisiera hacer presión para lograr la retirada de España de todos los extranjeros combatientes.

El conde Welczeck indicó a Delbos algunas dificultades. Por ejemplo, ¿que potencia puede controlar a los miles de antinazistas alemanes que luchan en el lado rojo y los que se cree que se han hecho ciudadanos españoles?

FUERON MUY SUNTUOSAS LAS SOLEMNIDADES DEL VIERNES EN LA HABANA

La Conmemoración de la Pasión y Muerte del Redentor de la Humanidad se ha conmemorado con grandiosa pompa en la Santa Metropolitana Iglesia Catedral y demás templos de la Habana. Esta ciudad, suspendió casi en su totalidad su actividad, cerrando el comercio, suspendiendo la Banca sus operaciones, vacaron las oficinas y el trabajo se redujo a lo más indispensable.

Toda reunión suspendida, congregándose el pueblo en las iglesias, en los lugares de Conciertos Sacros y en los Cines, que reprodujeron en sus pantallas, la Vida, Pasión y Muerte de Nuestro Señor Jesucristo, que real y verdaderamente era Dios y Hombre, pues es increíble, que un simple mortal, que muere deshonrado con vil malhechor, haya alcanzado la adoración de veinte siglos, como Dios y Hombre.

Una incontable muchedumbre se reunió en los templos de siete a diez de la mañana, de doce a tres y de seis a ocho de la noche.

Los Oficios: Los Oficios dieron comienzo a las siete de la mañana con la lectura de las Profecías, que hacen referencias a la Pasión y muerte del Hijo de Dios, hecho hombre, para redimir al mundo del pesado y de la muerte eterna.

Cosa singular, las Profecías son tan exactas, que con ellas, aunque faltaran los relatos evangélicos, se podría reconstruirlos.

Terminada esta lectura se cantó la Pasión con toda solemnidad, según San Juan por ser el testigo presencial de toda la tragedia del Calvario, pues estuvo al pie de la Cruz, junto a María, su Madre, representando a la Humanidad pecadora, que fué redimida con la Preciosísima Sangre del Cordero Inmaculado.

Finalizado el canto de la Pasión, se pasó a la sublime adoración de la Cruz, durante cuyo acto se colectó para los Santos lugares de Palestina.

Los coros mientras se adoraba la Cruz, entonaban a canto lleno, los «Improperios» y el «Pax Fidelis».

Concluida la adoración de la Cruz por el Clero y fieles, se formó la procesión para traer del Monumento la Hostia consagrada.

Esta procesión se llevó a cabo con toda pompa, cantándose durante el trayecto, el «Vexilla» o Himno a la Santa Cruz de Cristo. A continuación se celebró la misa de Presantificados, sumiéndos por el celebrante la antes mencionada Hostia, pues en esa misa no hay consagración.

Después se apagaron los Monumentos, procediéndose a levantar los Calvarios.

Los sermones:—Se predicaron de doce a tres de la tarde, el de la Agonía, en el cual se explicaron las inmortales «Siete Palabras», que el Señor pronunció en la Cruz, durante las tres horas que duró su agonía.

En los intermedios se interpretaron por valiososo conjuntos musicales, las «Siete Palabras» que los inmortales de la música dejaron grabadas con caracteres indelebles en la pauta musical.

Bien puede decirse que los fieles disfrutaron de grandiosos conciertos sacros.

En la iglesia de Jesús, María y José, se predicó el de Pasión.

En San Nicolás y en la Antigua iglesia del Carmelo, el del descendimiento de la Cruz. En ésta última a continuación del sermón hubo una pública procesión del Santo Entierro, con toda suntuosidad, concurriendo más de treinta mil almas, siendo dirigida por su organizador, el Capellán de ese templo, R. P. Fray Reginaldo Sánchez, O. P.

A las tres de la tarde en la Catedral, el sermón de la Soledad con asistencia del prelado de la Archidiócesis. Este mismo sermón de la Soledad y el canto del «Stabat Mater», tuvo lugar en las primeras horas de la noche en los demás templos.

Vía Crucis: Antes del sermón de la Soledad, se cantó solemnemente el Vía Crucis.

Adoración del Lignum Crucis.—A las tres de la tarde, se adoró el Lignum Crucis o Reliquia de la Cruz.

La concurrencia.—Inmenso el gentío que asistió a los templos, observando ejemplar conducta religiosa.

En los cines:—A las cinco asistió inmensa multitud admirando silenciosamente la reproducción del Drama del Calvario.

Se cumple la Profecía del Señor:—«Si yo fuera elevado sobre la Cruz había dicho de sí mismo Jesucristo, todo lo atraeré hacia mí».

La Conmemoración de su Pasión y Muerte en pleno siglo XX, prueba la veracidad de su afirmación.

Digamos, pues con el Centurión «Verdaderamente, que Este Hombre, era Hijo de Dios».

Gabriel Blanco.

CONFERENCIAS SOLO PARA HOMBRES EN EL TEMPLO DE REINA, POR EL P. LABURU

El famoso Padre José Antonio de Laburu de la Compañía de Jesús, pronunciará cuatro Conferencias en la iglesia de Reina, para hombres solamente, sobre el importantísimo tema: «La Resurrección de Nuestro Señor Jesucristo, ante la ciencia».

Las conferencias serán de nueve a diez de la noche los días 30 y 31 de marzo y uno y dos de abril.

Estas conferencias es un obsequio especial del Padre Laburu a los Caballeros y jóvenes, que atentamente le escucharon en sus pasadas Conferencias de la Semana de Pasión.

El, se lo ofreció al concluírlas.

Sabemos, que el Padre Laburu, S. J. se siente satisfecho de la Comunión, conque las Conferencias concluyeron el domingo de Ramos a las ocho de la mañana.

El próximo martes, pues volverá a la iglesia de Reina,, para disertar durante cuatro días sobre la Resurrección del Redentor de los Hombres.

MUNICIPIO DE LA HABANA

DEPARTAMENTO DE ADMON. DE IMPUESTOS
AVISO DE COBRO
INDUSTRIA Y COMERCIO (Tarifas 1a., 2a., y 3a.
4to. TRIMESTRE DE 1936 a 1937

SE HACE SABER a los contribuyentes por el concepto indicado, que pueden acudir a satisfacer sus respectivas cuotas, SIN RECARGO ALGUNO, a las Oficinas Recaudadoras de este Municipio, situadas en Mercaderes, entre Obispo y Presidente Zayas, todos los días hábiles, desde **el 1 de Abril al 5 de mayo próximos** y durante las horas comprendidas entre 8 y 12 de la mañana, excepto los sábados en que solo será de 8 a 11.

A los que abonaren sus cuotas del 1 al 12 de abril, se les hará un descuento del 5% conforme al Art. IX de la Ley de 15 de agosto de 1936; y los que tengan atrasos pendientes, podrán abonar las cuotas del ejercicio corriente de 1936-37 y celebrar convenio aparte para liquidar en pagos aplazados el importe de dichos atrasos, de acuerdo con el Decreto No. 21 de esta Alcaldía, de 6 del citado mes de agosto.

Los recibos de la Tarifa 1a. se pagarán en la Taquilla No. 13: y los de la 2a 3a. en la Taquilla No. 16.

Al efectuar los pagos deberá presentarse el último que se tenga satisfecho; y se advierte que transcurrido el plazo señalado, sin haberlo efectuado, se incurrirá en el recargo del 10% y se continuará el cobro por la vía de apremio, conforme al Decreto-Ley 773 de 1936.

La Habana, marzo 20 de 1937.

Dr. Antonio Beruff Mendieta,
ALCALDE MUNICIPAL

OFICIAL

ANUNCIO DE SUBASTAS

Secretaría de Defensa Nacional.
Ejército Constitucional.
Cuartel Maestre General.

En el Cuartel «Capitán Emilio Alvarez», sito en Suárez esquina a Diaria, Habana, Sección de Subsistencias, y hasta las 9 de la mañana de los días que más adelante se expresan, se recibirán proposiciones en sobres cerrados para los siguientes suministros durante el año fiscal de 1937 a 1938.

De FORRAJE: El día 24 de marzo de 1937.

De VIANDAS: El día 31 de marzo de 1937.

De HIELO y COMBUSTIBLE (leña y carbón vegetal y mineral): El día 7 de abril de 1937.

De VIVERES: El día 14 de abril de 1937.

En cada una de las fechas indicadas y a la hora consignada, se abrirán los sobres que contengan las proposiciones presentadas y se leerán públicamente.

En el referido Cuartel «Capitán Emilio Alvarez», Sección de Subsistencias, se facilitarán pliegos de condiciones, modelos de proposiciones y pormenores a quienes lo soliciten.

M. López Migoya, M. M.
Coronel Auxiliar del Jefe del Ejército.

CUARTEL MAESTRE GENERAL.

8, 9, 10, 11, 20, 22, 23, 24, 27, 29, 30 31

Anuncios Clasificados de Ultima Hora

PROFESIONALES

2 DRES. en MEDICINA

DR. J. R. ALVAREZ
HERNISTA
Ex Director de «La Benéfica» del Centro Gallego
Edificio "América",
Jovellar esquina a N.
Telfs. U-5400 y FO-1361
Cura radical de la Hernia, sin recurrir a operación, ni al uso permanente del braguero. Desprovisto de peligro, dolor y complicaciones de todo género. El paciente puede continuar sus ocupaciones habituales.
Consultas, turno fijo

COMPRAS

9 CASAS

COMPRO CASA DE PORTAL: JESUS del Monte, Víbora, Santos Suárez, próxima línea de tranvías o guaguas. Informes: Salvador Rivero, DIARIO DE LA MARINA, de 9 p. m. a 12 p. m. Telf. M-7911. No corredores.

15 MAQUINARIAS

CALDERAS

Se desean dos de uso, de 80 a 125 caballos, de tipo "Scotch Marine" (Escocés Marino), pero en condiciones primera de primera, para quemar petróleo. Preferibles completas, con quemadores. Dirigirse únicamente por escrito, a Mickel Salvo, Teniente Rey 38, altos.

QUEMADORES DE PETROLEO

Deseo comprar dos quemadores de petróleo, marca Ray", de uso, que estén en excelentes condiciones, para calderas horizontales de 90 a 125 caballos, suficientes para 125 libras de presión. Dirigirse únicamente por escrito, a Mickel Salvo, Teniente Rey 38, altos.

VENTAS

46 CASAS

AMPLIACION ALMENDARES VENDO dos regias casas de honrada construcción a $6.200, un lote solares y parcelas, baratísimos, más informes FO-1097 más seguro 12 a 6.

49 SOLARES

PROPIO PARA CINE

Tengo solar en Soledad pegado a Neptuno. Mide 20 por 42. Si a usted le interesa escriba al Sr. A. A., dando hora y lugar para verle, al Departamento de Anuncios Clasificados, DIARIO DE LA MARINA, Habana.

56 MUEBLES Y PRENDAS

FAMILIAS. GANGA: VENDO JUEGO de cuarto, 3 cuerpos, completo: 98 pesos; otro: $15.00; otro: $40.00; comedor, Renacimiento Español: $70.00; Arte Moderno: $50.00; juego sala, 9 piezas: $40.00; recibidor: $42.00; livingroom: $98.50. No pierda esta oportunidad. San Nicolás 63, al fondo de «La Epoca».

La famosa nevera eléctrica «Apex», el radio «Colonial» y los modelos exclusivos de muebles, especialmente enchapados, que fabricamos en nuestros talleres, no tienen competencia en precio y calidad. Grandes rebajas durante este mes, al contado y a plazos.

LA CASA "RUISANCHEZ"
Angeles y Estrella. Teléfono: M-2024. Sucursal: mueblería y joyería «La Colonial», Reina 111. Teléfono: A-3921. (En «La Colonial», se compran y cambian muebles, prefiriendo los de lujo).

VENTAS

57 UTILES DE OFICINA

VENDO Y COMPRO: PUPITRES, máquinas escribir, sumar, archivos, cajas hierro, burós, libreros, juegos recibidor, sillas giratorias, carpetas, armarios acero, mimeógrafos, Kardex, satélites. Compostela número 43, entre Progreso y O-Reilly. Telf. M-8081.

**MAQUINAS UNDERWOO

PROFESIONALES

DRES. en MEDICINA

DR. ALFREDO COMAS
Especialista del Instituto del Cáncer. Enfermedades venéreas, sífilis, gonorrea, afecciones de señoras, tumores del útero y pechos. Aplicaciones del Radium. Horas: de 2 a 5. Telf. 1-2751. San Nicolás 70, Habana.

DR. PEDRO MONTALVO
Enfermedades Digestivas y Nutrición. Metabolismo Basal. De 4 a 6. Consulta: Calle 18 No. 4 entre 7 y 9. Telf. F-5040.

DR. A. LABRADOR
Especialidad enfermedades de señoras, vicios crónicos, venéreos y sífilis, riñones y pulmones. Se hacen todas clases de análisis. Consulta gratis, de 8 a 11 y media. Pagas, 1 a 5.
Aguila 3, entre Reina y Estrella. A-0301

GABINETE UROLOGICO ALEMAN VIAS URINARIAS
Consultas gratis, de 7 a. m. a 1 p. m. y de 4.30 a 9. Consultas especiales, de 1 a 7 p. m., Jesús del Monte 125, bajos, frente a la quinta de Bomberos. Tratamientos modernos con vacunas alemanas para curar la Gonorrea en 15 días, sean crónicos o mal curadas. Garantizamos que quedan recogidas. Facilidades para el pago. Impotencia y debilidad sexual y sífilis.

REUMATISMO, TRATAMIENTO COMPLETO. Diatermia, Sueros y Análisis de Laboratorio. Cuotas semanales Dres. Gil y Sterling. Acosta 68, de 2 a 5 p.m.

POLICLINICA INTERNACIONAL
Director: Dr. David Cabarrocas
San Miguel número 130-B., entre Soledad y Escobar. Teléfono: U-2737. Horas: de 9 a 10 a. m. y de 2 a 5 p. m. Excepto sábados y domingos por turnos: de $0.50, $1.00, $3.00, $4.00 y $5.00. Consulta primero los de más precios. Tratamiento especial: Tuberculosis, Bronquitis, Reumatismo, Diabetes, Sífilis, Blenorragia, Pielitis, Histeria, Dispepsia, Vómitos incoercibles del embarazo con raspado, Neurastenia, Ulcera del estómago, Anemia, Disentería, Paludismo, Apendicitis. A los pobres se les consulta gratis, presentando este anuncio.

FRANCISCO J. DE VELASCO
Corazón, Pulmones, Estómago, Intestinos

DR. RUBEN DE VELASCO
Corazón, pulmones, enfermedades de niños. Consultas de 1 a 3, días impares. Horas especiales, previo aviso. Salud 34. Telf. M-6068.

JOSE ALFONSO
Ex especialista del Centro Asturiano. Oídos, Garganta, Nariz y Oídos. Consultas, de 2 a 5: $3.00. Turno fijo: 1 a 2. Pobres: diaria, de 10 a 11 y de 1 a 5. Operaciones módicas. Monte 93. Telf. M-2330.

DR. OCTAVIO RIVERO
Especialista, Tuberculosis y enfermedades del pecho. Ex asistente del Servicio del Profesor Sayé, (Barcelona); jefe clínico del Dispensario Antituberculoso Municipal. Consultas: lunes, miércoles y viernes, de 2 a 2 de la tarde. Campanario 43: M-6558.
Aguila 3 cent. Reina y Estrella. A-0301

INSTITUTO HIGIA
VIAS URINARIAS
Consultas gratis, de 7 a. m. a 8 p. m. Aguila número 2, altos, entre Gabriel y Rayo: M-6605. Enfermedades de la piel, tratamientos modernos. Garantizamos su cura en pocos días: Gonorrea, sífilis, debilidad sexual e impotencia. Inyecciones Neosalvarsán. Precios módicos y facilidades de pago.

INSTITUTO DEL VIEJO
NEPTUNO 120.
Especializado en el tratamiento de enfermedades de más de 40 años. Servicio constante. Laboratorio. Visitas domicilio. Curaciones. Consultas. Electricidad médica Farmacia. Especialistas médicos. CUOTA MENSUAL: $1.50 Presentando el primer recibo presente este anuncio en la oficina.

DR. ROSAL
Asistente al servicio del profesor Sayé, en Barcelona: Tuberculosis, Pulmones, Corazón, Sistema Nervioso, Medicina Interna, Electricidad Médica, Diatermia, Luz Alpina. Consultas, de 4 a 6. San Miguel 117, entre Gervasio y Escobar. Telf. M-8360.

DENTISTAS

DR. JOSE MARIA GATELL
Médico dentista, calle Habana 98, entre Obispo y Obrapía. Precios: extracción sin dolor: $1.00; empastes: $1.00; dentaduras: $10.00; puente y planchas, en el día. Facilidades de pago. A los forasteros termino en 24 horas. Consulta 8 a 8. A-8335.

COMADRONAS

CLARA VIÑALS, COMADRONA Asociación Cubana y particulares. Últimos procedimientos, consultas, se ponen inyecciones a domicilio. San Rafael, 152-L., altos, entre Manrique y Oquendo.

CONSUELO RUDA, COMADRONA Interna de la casa de salud La Quinta. Inyecciones intravenosas a domicilio. Consultas gratis, de 8 a. m. a 1 p. m. Belascoaín número 74, esquina a Jesús Peregrino. Telf. M-9000.

COMPRAS

CASAS

CENTRO DE NEGOCIOS
Compra y venta de casas, Fincas rústicas y urbanas, e hipotecas de solares y establecimientos. Dinero en hipoteca, base seriedad y honradez. Neptuno 208 U-1802 entre Gervasio y Soledad. Informa Sr. Llenín.

COMPRA Y VENTA DE FINCAS Fincas urbanas, e hipotecas de solares, participaciones y numerosidad, dinero en hipoteca. Sr. Cuba 23, bajos. Teléfono: U-1588. De 11 a 12 y de 3 a 5.

COMPRO CASAS EN LA HABANA en los barrios, de cualquier precio, pago al contado. Resuelvo enseguida. Corredores. Telf. A-6836. Sr. Cortes.

COMPRO CASA O SOLARES, EN la Habana, Vedado y repartos, hasta $20,000. Dé informes por escrito al Sr. Villoría, Avenida Quinta entre Diez y Once, Ampliación Almendares, villa María.

NECESITO CHALECITO en los Repartos La Sierra, Nicanor del Campo, Almendares, Ampliación o Almendares de $3.000 a $4.000 de contado. José B. Fernández, Obrapía 36. M-7430 y M-1506

MARTINEZ Y PRIETO
PARA VENDER SUS CASAS
Aguiar 23: A-6951. Compramos una casa en la Víbora, Lawton, Suárez, de $2,000 a $3,000; Cerro, de $3,000 a $6,000; en Vedado o Alturas de Almendares, $15,000, en el Vedado, de $15,000 en adelante. Nuestros compradores son dinero efectivo. O-Reilly 23: A-6951

CENTRO DE NEGOCIOS
Compra y venta de casas, solares y establecimientos. Dinero en hipoteca, seriedad y honradez. Neptuno 208 entre Oquendo y Soledad. Informa Sr. Llenín.

COMPRAS

9 CASAS

CASA HIPOTECADA LA COMPRO si está en lugar céntrico Habana y vale alrededor cinco mil pesos. Dr. Franco, Lealtad 177.

10 SOLARES

COMPRO SOLAR 10x30 CALLE 23, entre 12 y el lugar conocido por La Verbena, no coredores y precio situación. Informan Barcelona 12, altos, Sr. González Facet.

11 FINCAS RUSTICAS

COMPRO EN LA CENTRAL HASTA Matanzas, finco de 4 a 5 caballerías, que sea buena para labor, no más de 8 mil pesos. Sr. Posada, FO-2419.

14 AUTOMOVILES ACCESORIOS

COMPRAMOS MOTOCICLETA: SI usted tiene una motocicleta con carro de reparto al lado, de uso, que esté en buenas condiciones, y desea venderla, dirijase por Correo a Agustín Reyes. Apartado 1902, Habana.

15 MAQUINARIAS

COMPRO VARIOS CALDEROS DOble fondo, caldera vapor 25 H.P. y utensilios propios para fábrica de dulces. Escriba dando detalles H. G. Apartado 2586, Habana.

TORNO
Se desea comprar un torno mecánico de segunda mano. Sr. Lorenzo Telf. FO-2854 de 2 a 8 p.m.

17 MUEBLES Y PRENDAS

A-8380: COMPRO MUEBLES DE TOdas clases: burós, neveras, máquinas coser, escribir, pianos, espejos, radios, escaparates antiguos. Todas horas. Negocio serio rápido: A-8380.

M-7034: COMPRO MUEBLES, MAQUInas de coser, escribir, alfombras, vajillas, pianos, lámparas, objetos de arte, libros, cuadros, porcelanas, bronces, neveras, plata, oro, antigüedades, baúles, maletas. Pago alto precio. M-7084.

U-3637: COMPRO MUEBLES, MAquinas coser, escribir, libros, lámparas, burós, plata, baúles, maletas, objetos arte, vajillas, alfombras, cristales, antigüedades cuadros. Casa Varadero. Pago alto precio. Teléfono U-3637

U-1800: COMPRO MUEBLES
Modernos y antiguos: pianos, máquinas coser y escribir, neveras, adornos, objetos de arte, lámparas, alfombras, enseres de oficina, archivos, cajas de caudales, objetos de plata y oro viejo: U-1800.

U-2530: COMPRO MUEBLES
En general: pianos, máquinas escribir, coser, objetos Arte, antigüedades, plata, vajillas, adornos oficina, libros, baúles, muebles clínicos, casas completas. Negocio rápido. «La Predilecta»: U-2530, San Rafael y Oquendo.

A-6628: COMPRA
Toda clase muebles finos, objetos plata, porcelana, marfil, bronce, cristal, jarrones, estatuas, alfombras, lámparas, máquinas escribir, coser, relojes toda clase joyas. Pagamos más que nadie.
"LA REGENCIA". SUAREZ 8 Y 10
TELEFONO A-6628

M-2104: COMPRAMOS Y VENDEMOS
máquinas de coser, de escribir, muebles, objetos de Arte y joyas; pagamos buen precio y vendemos muy barato. Angeles, 53 y 55 esquina a Corrales. Baamonde, Castro y Compañía.

VIDRIERAS
M-9136
COMPRA Y VENTA
Muebles para oficinas, máquinas escribir y coser, radio de onda corta
BAULES Y MALETAS
contadoras, molinos cafés
CAFES Y FONDAS
Barberías, cajas hierro, armatostes, divisiones y mamparas.
Compro casas completas, hoteles, refrigeración
OBJETOS DE ARTE
Gabinete médico, mesas operaciones, sillón inválido. Tenemos gran surtido.
Visítenos.
Salud 11: M-9136

M-2680
COMPRO MUEBLES
Enseres establecimientos, baúles, maletas, máquinas coser y escribir, alfombras, objetos Arte, vajillas. Liquido casas completas. Todo lo que quiera vender. Trabajo los domingos. Voy al campo.

A-9003: COMPRO MUEBLES
Compro toda clase de muebles modernos, juegos cuarto, comedor, sala, escaparate luna, máquinas coser, escribir, camas hierro, vitrinas, neveras, ropa de caballeros, sillería. Pagamos bien. Operación rápida. A-9008.

ORO, PLATA Y PLATINO
Compramos en prendas de todas clases: objetos de plata, bandejas, candelabros, escribanías, cajitas, juegos de café, cubiertería, fruteros, etc. No importa que estén rotos. Esmeraldas, brillantes, zafiros y rubíes finos.
CARBALLAL Y HERMANOS
San Rafael 138, entre Gervasio y Belascoaín. Telf: U-5744.
Pagamos bien y vamos a domicilio.

COMPRO MUEBLES: X-1012
Finos y corrientes, máquinas de coser, escribir, lámparas, radios escritorios, neveras, vajillas, libreros y todo lo que deseen vender Pagamos más. El Art. J del Monte 142

COMPRAMOS MUEBLES DE USO DE líneas modernas y aceptamos cambios, tanto en sillería Viena, como muebles de todas clases. Galiano 94, Telf. M-9103 Ventas a plazos.

A7795
COMPRO MUEBLES
PAGO MAS QUE NADIE.-
MONTE 85
CAMBIAMOS Y VENDEMOS

A-6620: COMPRO MUEBLES
Juegos de cuarto, comedor, sala, piezas sueltas, neveras, refrigeradores, máquinas de coser y escribir, muebles de oficina, radios y equipajes. Liquido casas de huéspedes. «La Moderna», Salud 3: A-6620.

A-7890: COMPRO MUEBLES
Juegos sala, comedor, recibidor, cuarto, piezas sueltas, neveras, máquinas coser, muebles oficina. Pago más que nadie. Negocio rápido. También vendemos muebles de todas clases. Salud 1. A-7890.

COMPRAS

17 MUEBLES Y PRENDAS

DINERO
Sobre joyas.
En todas cantidades.
"LA PERLA",
Animas 84, casi esq. a Galiano.
Telf. A-8222

COMPRO
MUEBLES
Compramos, vendemos y cambiamos, muebles de todas clases, de oficina en general.
"LA CASA OTERO",
Suárez núm. 45. Telf. A-7190.

M-2655
COMPRO MUEBLES

A-6476: COMPRO MUEBLES, RAdios, máquinas de coser y escribir, vidrieras, baterías de cocina, neveras, herramientas, efectos eléctricos y sanitarios. Salud 10. Telf. A-6476.

18 UTILES DE OFICINA

NECESITO URGENTEMENTE ADquirir varias máquinas escribir, burós, archivos, libreros, ventiladores, dos cajas caudales tamaño mediana. Precios Altos. Llame Gutiérrez, A-8304. No trato comerciantes.

MAQUINAS DE ESCRIBIR
Sumar, calcular, oficina en general, muebles modernos, máquinas de coser y todo objeto de valor.
COMPRO Y VENDO
Suárez núm. 7. Telf. M-9603.

PUPITRES: COMPRO Y VENDO
Máquinas de escribir, sumar y calcular mimeógrafos adresógrafos, y muebles de oficina, fluses y capas, a $2.00, Monserrate 39 y Parque de Zayas. Teléfono A-8954.

21 INSTRUMENTOS DE MUSICA

COMPRO PIANOS DE TODAS LAS marcas: Cuartos de cola y Verticales, que estén buenos y sin comején Manuel Domínguez, Zulueta 36½, por Dragones. Telf. M-3040.

23 OBJETOS VARIOS

A-8304. COMPRO LO QUE VENda. Camión puerta, dinero mano. Muebles hogar, oficinas, establecimientos, objetos plata, porcelana, bronce, relojes pared, máquinas coser, escribir, antigüedades. A-8304.

COMPRO CARRITOS PORTATILES de ruedas pequeñas para acarrear materiales, también carriles portátiles, una fragua y un yunque. Pago al contado. Informes al U-1828, apartado 157.

BALANZAS, PESAS Y PIEZAS SUELtas compro y vendo todas marcas y tamaños. Voy al campo. Escriba una tarjeta acudiré inmediatamente M. Boza, Consulado 68, Habana.

CAMBIOS

24 CASAS

CAMBIO DOS CASAS MODERNAS, sala, comedor, dos habitaciones, baño, cerquita tranvía, solar esquina llano, 625 varas. Por casa dos plantas Habana, doy efectivo. Neptuno 208 U-1802 Llenín.

Arrendamientos.

A-2 ARRENDAMIENTOS VARIOS

CUIDO FINCA CON GARANTIA ABsoluta y doy algún dinero mensual por tener algunos animales. Meireles No. 3, Calabazar de la Habana, señor Ferrer.

DESEO ARRENDAR FINCA DE DOS o tres caballerías, con buena aguada. Pago, por adelantado. Meireles No. 3, Calabazar de la Habana. Sr. Ferrer.

REPARACIONES

42 MUEBLES Y PRENDAS

REPARACIONES DE MUEBLES
CASA «CORO»
Barnizamos toda clase muebles. Combinaciones maderas, chapas y tapicerías. Especialidad en colores. Limpieza de muebles a domicilio.
Estrella 27, entre Angeles y Aguila. Teléfono: M-2127.

REPARACIONES DE MUEBLES: Barnizamos a muñeca, hacemos trabajos de tapicería, reformamos muebles a precios módicos. Telf. U-1424. También pueden visitar nuestra exposición de muebles de calidad, a precios verdaderamente asombrosos. Mueblería García Espinosa. La casa que no cobra el lujo, San Rafael y Soledad.

REPARAMOS SUS MUEBLES, POR poco dinero, dejándolos nuevos. Casa Pardo: U-5761. Los modernizamos, barnizamos a muñeca y esmaltamos «Duco». Pinturas nimbre a vapor y neveras. Tapicería en general. Azogamos espejos. Trabajos garantizados. San Rafael núm. 130.

BARNIZAMOS A MUÑECA, ENCERAmos y laqueamos. Esmaltes «Duco». Los mimbres a presión y vapor. Tapicería en general. También se reforman muebles y se hacen trabajos de carpintería: M-6572. Lamparilla 19, Cazón.

VENTAS

48 CASAS

VENDO MUY BARATA CASA DE 9 mts. frente por 36.80 fondo, propia para materiales de construcción, inquilinato u otra industria. Puerta Cerrada 45.

MODERNA, VENDO SANTOS SUArez, compuesta de un apartamento cómodo al frente y dos interiores, todos con baños independientes, cocina, etc. garantizo 10 por 100 interés al precio que pido, no corredores, dueño Villegas 34 primer piso izquierda.

VEDADO
Acabada de construír, vendo en la calle Ocho entre Trece y Quince, casa de dos plantas independientes, techos monolíticos, construcción primera. Cada planta: gran sala, galería, recibidor, 4 hermosos cuartos de familia, closets, 2 preciosos baños intercalados, comedor al fondo, cocina, despensa, cuartos y baño de criados. En cuerpo aparte, garage independiente para dos máquinas, 2 cuartos de chofer, 650 metros de fabricación y 683 metros terreno. Véala, de 8 a 6. Informes en la misma: Julio C. Granda. Obrapía 33. Telfs. M-5921 y FO-1668.

GANGA: CASA MALOJA 62, PROXImo Angeles. Mide 200 metros: sala, saleta, 7 habitaciones, etc. Contado: $2,000 y $3,000 al 7 por ciento. También esquina Vedado, bodega, carnicería, dos casitas. Renta: $100.00. Precio: $11,500. Marrero, Aguiar 27. Telf. M-7774.

VENTAS

48 CASAS

GANGA, $1.400 CALLE 13 Y G REparto Batista, casa esquina mampostería, una cuadra tranvía, jardín, portal, sala, recibidor, cuatro cuartos, baño completo, cocina, patio. U-6444, (no corredores).

VENDEMOS Y COMPRAMOS CASAS EN LA HABANA Y SUS REPARTOS. YANIZ Y PEREZ
OBISPO 65 M-6872

ESCOBAR PROXIMA A NEPTUNO: 2 plantas modernas con sala, saleta, 5 grandes habitaciones, baño completo de lujo, comedor al fondo, cocina, servicio de criados, cada planta. Fabricadas en 250 metros terreno: $15,500. Yániz y Pérez, Obispo núm. 65: M-6872.

CASAS DE DOS PLANTAS: CONcordia cerca Belascoaín: $7,000; Aguacate, cerca Tejadillo: $9,000; Manrique, cerca Gloria: $7,500; San Miguel, cerca Industria: 12,000; Salud, cerca Escobar: $8,000; San José, cerca Amistad: $11,500. Yániz y Pérez, Obispo núm. 65: M-6872.

PROXIMA PASEO, VEDADO: UNA planta moderna, magnífica decoración: jardín, portal, sala, recibidor, 5 habitaciones, baño intercalado, comedor al fondo, pantry, cocina, servicio de criados y garage: $15,500. Yániz y Pérez, Obispo núm. 65: M-6872.

VEDADO: B. PROXIMO 17, GRAN residencia monolítica, fabricada en 1.100 metros: jardín, portal, sala, recibidor, hall central, biblioteca, gabinete, capilla, 8 amplias habitaciones, 3 cuartos de baño, comedor, pantry, despensa, cocina, 4 cuartos y servicios de criados, 2 garages: 45,000 pesos. Yániz y Pérez, Obispo núm. 65: M-6872.

MIRAMAR: PROXIMO QUINTA AVEnida, chalet de dos plantas, lujosamente fabricado: jardín, portal, vestíbulo, sala, gabinete, comedor, pantry, cocina, cuarto y servicio de criados y garage. Altos: terraza, recibidor, 3 cuartos dormitorios, baño intercalado, hall. Precio: $18,000. Yániz y Pérez, Obispo núm. 65: M-6872.

ALMENDARES: LUJOSA RESIDENcia, fabricada en 3,500 varas de terreno, grandes jardines, piscina, portal, sala, recibidor, hall, 5 habitaciones, 2 baños intercalados, salón comedor al fondo, pantry, cocina, 4 cuartos, servicio de criados y 3 garages. Costó $70,000. Hoy: $23,000. Yániz y Pérez, Obispo núm. 65: M-6872.

LA SIERRA: CERCA CINE «RIVOli», chalet de dos plantas, moderno: jardín, portal, sala, recibidor, comedor, pantry, cocina, cuarto de criados y garage. Altos: terraza, 5 habitaciones, hall, 2 baños intercalados: $9,000. Yániz y Pérez, Obispo núm. 65: M-6872.

SANTOS SUAREZ: LIBERTAD CERca de D-Strampes. Casa monolítica, 10 por 40: jardín, portal, sala, 3 habitaciones, baño intercalado completo, comedor, cocina, servicio de criados y entrada garage: $4,750. Yániz y Pérez, Obispo número 65: M-6872.

PAZ, CERCA DE BUENOS AIRES: jardín, sala, 3 habitaciones, baño, comedor, cocina, entrada garage: 2,400 pesos; otra, calle Diez, Lawton: 2,500 pesos. Yániz y Pérez, Obispo 65: M-6872.

LUYANO: CERCA DE LA CALZADA. casa moderna: sala, hall, 2 habitaciones, baño intercalado, comedor, cocina, lavadero y patio: $2,400. Facilidades. Yániz y Pérez, Obispo núm. 65: M-6872.

SEIS CASAS EN $11,000. RENTAN $105.00, en lo mejor de Santos Suárez, techos monolíticos. Yániz y Pérez, Obispo 65: M-6872.

VENDO CINCO CASAS SIN ESTREnar: Quinta entre Seis y Ocho, cuatro habitaciones, dos baños en colores intercalados, hall dos metros de ancho, garage y traspatio; otras de tres habitaciones. Ocho entre Tercera y Quinta; y Tercera entre Ocho y Diez, La Sierra, Almendares; dos casas, D. entre Doce y Catorce. Dueño: Vázquez: I-5815.

VENDO CASA MODERNA, DOS plantas, fabricación cantería, esquina fraile, con establecimiento tiene recibidor, gran sala, terraza, tres habitaciones, baño completo y cocina informa su dueño teléfono U-6885.

GANGA HERMOSISIMA. CASA EN Aguila 239, próxima a Monte, 400 varas con altos en el fondo, $9.500, verla de 2 a 6.

CALLE MALOJA, A LA ENTRADA, casa moderna de 4 plantas: sala, dos cuartos, baño intercalado, comedor, cocina. Renta 120 pesos. Precio: $15,000, San Rafael, acera de sombra, 350 metros cuadrados, 2 plantas, siete cuartos y demás, en cada planta. Renta $80.00, en $15,000. Reina, acera de sombra, casa antigua, 9 por 26, pequeño martillo al fondo. Total: 290 metros cuadrados. Renta $65.00. Precio: $11,500. Vapor próximo al parque Maceo, 3 plantas monolítica, 3 cuartos, baño intercalado, comedor, cocina, servicio de criados. Renta $90.00. Unico precio de contado: $10,500. San José, dos casas. Rentan $40.00, en $4,500. Esquina en la calle Jovellar, dos plantas. Bajos, establecimiento y 5 departamentos. Altos, 3 apartamentos. Renta $152.00. Precio: $8,000 de contado y resto en hipoteca moratoriada. Miró y Linares, Aguiar 71: A-8577.

VENDO UNA ESQUINA PEGADA A Monte, 2 ptas nuevas, 180 metros; 8,000 pesos. Renta 90 pesos. Informes Galiano, 125. Benjamín García.

GERARDO MAURIZ M-7586 METROPOLITANA 538
Vedado parte alta 4 casas buena renta, $25.000; otra calle 25 renta $100, $11.000; otra casa moderna, $15,000; otra, calle 23: $8,500; otra colosal residencia, $30.000. Gerardo Mauriz Metropolitana No. 538 Telf. M-7586.

Alturas de Almendares, casa de una planta con garage $7.000; otra bonita casa con 4 habitaciones y 2 baños garage y árboles frutales, $13,500; otra esquina sin estrenar, $10.000, con 4 habitaciones, 2 baños en colores y garage. Gerardo Mauriz, Metropolitana No. 538 Telf. M-7586.

Reparto Miramar magnífica residencia. Bajos: salones altos: 7 habitaciones, 3 baños, garages, árboles frutales, poco efectivo, resto hipoteca moratoria; otra regia residencia, lo mejor del reparto, $55.000. Gerardo Mauriz, Metropolitana No. 538. Telf. M-7586.

ADMINISTRACION DE BIENES
ATENCION ESPECIAL DIRECTA
JOSE F. BARRAQUE
TELEFONO: FO.1423
7 Y 4, LA SIERRA

SABIAS INVERSIONES
Calzada, cerca del Vedado Tennis, dos plantas independientes: 10 habitaciones los bajos y 12 los altos, garage. Ganga: $35,000.

Manrique, cerca de Neptuno, dos plantas, propia reconstrucción. Renta $100.00, en $12,500.

Parcelas, Vedado: calle 17, segunda esquina, 36 por 36, a $12.00; Baños, 12.5 por 25, o 25 por 26, a $14.00; calle letras esquina fraile, 34 por 37, a $18.00; otra, 22.66 por 35, a $22.00 Carrera, Prado 80, altos: A-9969.

VENTAS

48 CASAS

PRECIOSA CASA: JARDIN, PORtal, recibidor, sala, hall, 3 dormitorios con closets, lujoso baño, comedor, cocina, cuarto y servicio de criada, garage y traspatio con frutales y lavadero; artísticamente decorada y con la calidad y detalles que no se ponen cuando se fabrica para vender. Se vende en $8.000. Villa Lydia, Avenida 10 entre 12 y 13. Ampliación de Almendares. Se enseña después de las 11 a.m. Trato directo con el dueño.

JOSE CAMPANERIA
Aguiar 68: M-7785. Compra y venta de chalets, casas, solares y fincas rústicas. Dinero para hipotecas. Compro condominios y créditos moratoriados.

Ganga: calle Animas, 2 plantas, cerca Galiano, cantería, 154 metros: sala, comedor, 3 cuartos, baño: 12,000 pesos; Gervasio, 3 plantas, monolítica: sala, recibidor, 3 cuartos: $15,000. Campanería, Aguiar 68. Telf. A-7785.

Vendo: San Lázaro, 3 plantas monolítica: $18,000; Gervasio, 3 plantas, moderna: $15,000; Manrique, 3 plantas, moderna: $11,000; Concordia, dos plantas, moderna: $9,000; Egido, comercio, 200 metros: $9,500. Campanería, Aguiar 68: M-7785.

Calle Santa Clara, moderno edificio de 3 plantas, comercio, familia. Renta $145.00. Precio: $17,000. Blanco, dos plantas, cerca Malecón: $7,000. Basarrate, nave de 330 metros: $5,500. Campanería, Aguiar 68: M-7785.

Ganga: Montero cerca Carlos III, sombra, moderna, 200 varas: jardín, portal, sala, hall, cuatro cuartos, baño, comedor: $5,500. Facilidad de pago. Campanería, Aguiar 68: M-7785.

Vedado: Calle D. cerca de 17 y colegio La Salle, 418 metros, una planta: jardín, portal, sala, saleta, galería, 3 cuartos, comedor, garage: 10,000. Campanería, Aguiar 68: M-7785.

Vedado: Calle 23, esquina, lujoso chalet, 800 metros: jardín, portal, gabinete, sala, comedor, 2 cuartos, garages. Altos: sala, 8 cuartos, tres baños colores: $38,000. Campanería, Aguiar 68: M-7785.

Miramar: Cerca Quinta Avenida, chalet moderno, 1,251 varas: jardín, portal, sala, recibidor, comedor, cuarto criados, garage. Altos: 4 cuartos, baño, etc. Precio: $15,000. Campanería, Aguiar 68: M-7785.

Durege: Cerca Santa Catalina, 2 plantas independientes, moderna: portal, sala, comedor 3 cuartos, etc. Renta $50.00. Precio: $6,500. Juan Delgado, una planta, moderna: $5,500. Campanería, Aguiar 68: M-7785.

RECONSTRUYO Y MODERNIZO edificios y establecimientos. Hago planos y presupuestos para fabricaciones grandes y pequeñas. Precios razonables, trabajos garantizados. Llamar U-3948.

CASA SIN ESTRENAR POR $3.500, a una cuadra de la esquina Tejas. Informan en Cerro 426.

REGALO SOBERBIA CASA, SALA, comedor, 3 cuartos, garage, etc., dos plantas, regalo $1.900.00. Ampliación Almendares. Apúrese. Resto 6 años. Avenida Diez No. 9 FO-3329. Otra mayor $5.500.

VENDO CASA PRIMELLES 56, CErro, portal, sala, saleta, tres cuartos, baño intercalado, comedor al fondo, cocina, cuarto criados, patio y traspatio, cuarto madera al fondo. Trato directo con el dueño en la misma. No corredores.

SANTOS SUAREZ. — SAN INDALEcio y San Bernardino, $6.500, dos plantas independientes, con garage, esquina fraile, toda de citaron, un regalo, puede dejar hasta dos mil pesos en hipoteca, véala. Sr. Cuesta. FO-2419.

CASAS
A MITAD DE PRECIO

CALLES Y RENTAS.	PRECIO
9x40 4-4 a todo lujo, 3a. Ave. La Sierra. **Alq. $65)**	$ 8.000
730 mts. superficie, moderna 21 Vedado **(Alq. $170)** ..	19.000
Casa mooderna de 350 mts. Ave Finlay Pinos **Alq $22)**	2.000
Sala, saleta, 3 cuartos, calentador, San Mariano. **(Alq $30)**	3.000
5x25 sala, saleta, 4 cuartos, baño, San Lázaro, Víbora, **(Alq. $20)**	2.000
130 metros. Estévez **(Alq $45)**	2.900
Cádiz 85-85A **(Alq. $50)** .. .	5.500
Quiroga (Jesús del Monte, **(Alq. $23)**	2.500
P.S.S. 4 cuartos lujoso baño, Parque Tulipan **(Alq. 30)**	3.750
22-50x25 calle 10 esquina. Vedado. **(Alq. $100)**	11.000
Lujosa residencia Alturas de Almendares **Alq. $80)** .. .	10.000

ESQUINAS EN PUNTOS MUY COMERCIALES EN LA HABANA, TENEMOS VARIAS
Aguila 118, altos. Telf. A-6577

LA ESQUINA MEJOR SITUADA del Vedado, Avenida de los Presidentes, a una cuadra de 23, parcela de 1.000 metros. Informes: Viuda de Dobal: F. número 228, bajos.

EN LA CALLE DE SAN NICOLAS, casi esquina a Reina, se vende barata una muy buena casa. Informes Teléfono M-1005.

REPARTO AMPLIACION DE ALmendares. Calle Doce entre Avenidas 10 y 11. Acera de la Sombra. Casa moderna de dos plantas. Construcción primera de primera, citarón y techos monolíticos. Planta baja, jardín, portal, sala, saleta, hall, comedor, zócalo caoba, pantry, cocina moderna, cuarto y servicio de criados. Planta alta, escalera de mármol, hall, 2 baños completos, 4 dormitorios, 2 terazras, azotea. Lavandero y fregaderos. Garage con cuarto alto y servicios completos. Teléfono y demás instalaciones soterradas: $12,000. Dueño: Telf. FO-2145. No corredores.

AMPLIACION DE ALMENDARES, $6.500, linda casa, compuesta de jardín, portal, sala, sall, tres hermosas habitaciones, comedor, baño completo, cocina, lavaderos, garage, citaron monolíticos, patio, y una casita independiente al fondo con cuatro habitaciones con sus servicios y cocina, propia para vivir al frente y rentar el fondo, está vacía, para verla llame al FO-2419, Sr. Cuesta.

EN LO MEJOR DEL VEDADO, CAlle 4 No. 178, entre 19 y 21, se vende la sólida y moderna casa, jardín, portal, sala, comedor, cuatro cuartos, dos baños, cocina, garage, cuarto y servicio de criados. Informes en la misma de una a cinco. No corredores.

$2.900, VENDESE AMPLIA CASA, Rodríguez No. 11, dos cuadras Calzada J. del Monte, portal, sala, 4 cuartos, comedor al fondo, baño moderno, patio, traspatio.

CASA MAMPOSTERIA CON BODEga «La Loma» y 3 accesorias. Renta $30, buen punto. Ave Consulado pegado Calzada Columbia. Véndese $3.000 con facilidades. Dueño: Telf. FO-3134.

SE COMPRAN VARIAS CASAS
En la Habana y repartos, con o sin hipoteca, haciendo la operación rápidamente y con toda reserva y seriedad. También se compran solares y créditos hipotecarios. Aguila 118, altos. Teléfono A-6577.

SOLARES DE TODAS LAS MEDIdas. Se venden en la Habana y sus barrios a precios de situación, con o sin hipoteca y facilidades de pago. Aguila 118, altos Teléfono A-6577

CHALET EN COJIMAR $1.500. CAlle E entre 33 y 34, reparto Doma, sala, saleta 3 cuartos y gran baño, hermosa vista y propia para veraneo.

VENTAS

48 CASAS

ALMENDARES, $6.500, REGALO REsidencia compuesta jardín, portal, sala, hall, dos metros de ancho, 4 habitaciones, baño completo, comedor al fondo, cocina, pantry, garage, gran jardín al costado, muchos frutales, mide el terreno 20x47 vs. para verla llame a Cuesta FO-2419.

VEDADO. A MEDIA CUADRA 17 y calle letra, vendo casa buena construcción, acera brisa, con terreno cerca 1.000 metros. El precio verdadero regalo. Guillermo del Monte, Habana 84, M-2474.

VEDADO. —CALZADA ACERA SOMbra, vendo casa dos plantas independientes, rentando cada una $50, cuatro cuartos, sala, saleta, baño. Muy barata por disolución de condominio. Guillermo del Monte, Habana 84. M-2474.

ARMAS 30, CASITA AL FRENTE, con sala, comedor, 2 cuartos, etc., al fondo independiente: 5 cuartos, renta $34. Véndese: $2.800 con facilidades. Dueño: FO-3134.

CHALET EN RANCHO BOYEROS. Se vende en $12.000 dos plantas, seis habitaciones, tres baños, dos cuartos para criados, garage y demás comodidades. Informan en el teléfono M-3381.

VEDADO VENDO EN LO MAS CENtrico esquina mide 26x23 con fabricación antigua, precio de terreno muy barato. Pernas U-3960.

VENDO CASA TRES PLANTAS CIE lo raso. Precio: $8.000, trato directo con el interesado, no corredores. Dueño: Milagros 31 entre Delicias y Buenaventura, Víbora, de 7 a 9 a. m. y de 1 a 5 p.m.

Claudio de los Reyes
Compra-venta de casas y valores.
Dinero para hipotecas
Empedrado 35. Telf. A-7725.

PROPIETARIOS: —PRESUPUESTAmos reparaciones, reformas, ampliaciones, residencias grandes y pequeñas, precios reducidos, fabricación primera y moderna, estilos, baños, cocinas muy chic Llamar F-6408, Fonollar es garantía, solares para fabricar.

$1.500 FACILIDADES PAGO CASAS mampostería moderna, ómnibus puerta, jardín, portal, sala, 2 cuartos, cocina, servicios patio, traspatio. Avenida Apóstol y Betancourt, Los Pinos, para verse llamar dueño directo. F-2225.

VENDO CASA MADERA 2 ACCESOrias, 6 cuartos, mide 8.21 por 40, buen alquiler, barrio industrial. Verla e informes en la misma, Serafines 15 entre Flores y Vega.

CHALET EN SAN MIGUEL DE LOS BAÑOS
Cuatro cuartos grandes: sala, comedor, cuarto de baño, de madera de primera clase. Nuevo, garage, cuartos de criados, servicios de criados. Todo independiente: $3.500 al contado. Dirijase a Omar Gumá, apartado 13, Jovellanos.

ALTURAS DE LA LISA. VERDADEra Ganga. Se vende en $4.300 la casa No. 44 calle Santa Brígida entre San Luis y San José, mampostería, tablas y tejas. 10 varas de frente por 54 de fondo. Produce ahora $22 mensuales. Informan: en Marianao: Procurador Lavoy, R. Collazo 22 en Habana: teléfono M-2586.

TEODORO CARDENAL
LA METROPOLITANA 310 Y 311
TELEFONOS A-9371 Y FO-1996
Hipotecas. Compro y vendo casas y solares.

SE VENDE CASA NUEVA
Edificio de cuatro pisos recién construído en lugar muy populoso (calle Manrique) con comercio en la planta baja y tres apartamentos con baños de colores en los altos. Muy bien fabricada, con techos monolíticos, tuberías de agua y gas de cobre, marcos de Sabicú.
MENDOZA Y CIA.
OBISPO 63

**VENDO 2

VENTAS

56 MUEBLES Y PRENDAS

VENDO RAPIDAMENTE SALA, cuarto, comedor, recibidor, sillones portal, piezas sueltas. También cambio por muebles, o por lo que tenga. Salud 47 entre Manrique-Campanario

PARTICULARES. HOY MISMO URGE me vender juego cuarto 3 cuerpos nuevecito, $26; otro grande, $38, sala, $29, comedor, $30, todo moderno. Escobar 9, bajos, San Lázaro y Lagunas.

FRIGIDAIRE. CON MUY POCO USO, de cinco pies funcionando perfectamente. Lo vendo en $60.00. Es una ganga. Calle Llinás entre Oquendo y Franco, Pasaje Santo Tomás 11, bis, altos.

VENDO REGIO COMEDOR, RENAcimiento, cueros repujados, $95; lujoso cuarto caoba 3 cuerpos; butacón tiradores fantasía; $125; living room, $75; recibidor Renacimiento; lámpara madera, $25. Salud 54. Escobar y Lealtad.

FAMILIA VENDE LUJOSO JUEGO cuarto último modelo tres cuerpos, butacón, tiradores carey, $125, comedor Renacimiento, cueros repujados, $75; recibidor espejo, $25. Concordia 127, Belascoaín y Gervasio.

MI JUEGO CUARTO: $15.00 »DE 5 piezas, escaparate lunas y el de 3 cuerpos: $28.00; son modernos; radio de mueble: $25.00; juego comedor, barato, Sitios 40, entre San Nicolás y Rayo.

FAMILIA VENDE JUEGO CUARTO $30, caoba completo, último estilo $115.00, enchapado, $70.00; comedor Renacimiento, $60.00; nevera porcelana: $25.00; radio Grunow todas ondas, $40.00. Sitios 111, Campanario y Lealtad.

MI JUEGO CUARTO MODERNO EStá nuevo: $20.00; otro elegantísimo 3 cuerpos, tiradores modernos. Por embarcar. Benjumeda 11 a dos cuadras de Belascoaín

VENDO POR EMBARCAR JUEGO de living room, piano, radio, lámpara, juego de comedor y de cuarto, 15 esquina a 20. Segundo piso. Apartamento E. Vedado.

FAMILIA VENDE LUJOSO CUARto 3 cuerpos para persona de gusto, $155. Regio comedor renacimiento 12 piezas asientos y respaldo cueros repujados y policromados, baratísimos. Véalos. Prado 43, altos.

REFRIGERADOR «LEONARD», 4 pies cúbicos flamante consume poco se vende por embarcar, véalo y lo comprará de 2 a 7 Palace Apartments, Apto. 601, G y 25 Vedado.

HABITACIONES GRANDES, MODERnas, en casa de orden y moralidad, cerca de la Universidad, Zanja casi esquina a Oquendo.

EMBARCAMOS. VENDO MUEBLES. Cuarto tres cuerpos (nueve piezas) comedor (moderno) chifforrobe, máquina escribir Underwood No. 5. Escaparate-lunas, (chico), camas, sillones portal, biombo-chino, transformador. Varios objetos. Tome ruta 7, baje frente Cuartel militar (Cotorro).

MUEBLES EN GANGA

Juegos cuarto: $30.00; idem, 3 cuerpos: $40.00, sala: $15.00; comedor: $30.00; escaparates: $9.00; con lunas: $15.00; mesas correderas: $4.00; aparadores: $6.00; 6 sillas y 2 sillones: $10.00; neveras: $10.00; máquinas de coser y escribir. Se cambian y compran toda clase de muebles, pagando más que nadie.
LA PRINCESA, SAN RAFAEL 107, entre Escobar y Gervasio: U-5926

MUEBLES A PLAZOS

Juegos cuarto: $8.00 fondo; sala: $5.00 fondo; comedor: $8.00 fondo. Cambiamos muebles. Tomo en fondo. Precios sin competencia.

"LA VICTORIA",
Monte 193. Telf. M-7458.

¡CAMBIE SUS MUEBLES!

En Neptuno y Soledad: juegos muy lindos, para cuarto, comedor, sala o recibidor y piezas sueltas. Precios muy bajos.

A PLAZOS COMODOS
Al contado, gran liquidación. También compramos y admitimos muebles usados como fondo. Recorte este anuncio y visítenos.

Neptuno núm. 235, esq. a Soledad.
Compramos máquinas "Singer":
Telf. U-1360

"LA NACIONAL"

Dinero por joyas y muebles
COMPRA Y VENTA
MUEBLES PARA OFICINA
Distribuidores de los muebles de acero "Steel-Age"
EQUIPAJES,
BAULES Y MALETAS
Surtido completo
Registradoras "NATIONAL"
con garantía mecánica
"LA NACIONAL"
Villegas 93, entre Teniente Rey y Amargura: A-9915

MUEBLES EN GANGA
Juegos de cuarto Arte moderno: $4.00 mensuales; comedor, caoba, último estilo: $3.00 mensuales; sala o recibidor, modernísimos: $3.00 mensuales; juego de cuarto tres cuerpos, caoba, últimas creaciones: $5.00 mensuales. Precios muy bajos.

"LA EMINENCIA", NEPTUNO 188
Entre Gervasio y Belascoaín. U-2427.

SE VENDE JUEGO DE CUARTO, comedor, sala. Pueden verse en la calle C entre 32 y 34. Reparto La

DESEO VENDER MI JUEGO DE cuarto, 3 cuerpos, moderno; doy menos de $40.00; el otro está completamente nuevo su barniz; luna $80. Embarco, Benjumeda 11, dos cuadras Belascoaín.

SE VENDE UN JUEGO DE COMEdor en magníficas condiciones, precio $200. Villa Carmen calle 21 entre 4 y 6, Vedado.

56 MUEBLES Y PRENDAS

BAULES Y MALETAS

En maletas de cuero finas, somos únicos. Gran surtido en baúles, escaparates, camarote, bodega, maletas de fibra y maletines de cuero, maletas de viajantes y colegio, finísimas. Compramos y cambiamos, **La Casa Inglesa,** Salud 9, esquina a Rayo. Telf. M-7179.

Objetos de Arte

Gran surtido en adornos propios para regalos: muebles de Boule, jarrones, lámparas, cuadros, porcelana Dresden, Sevre, Capidimon; cuadros, figuras de bronce, marfil y otros objetos más.

La Predilecta
San Rafael y Oquendo,
(al lado del bar).
U-2530.

OBJETOS ARTE JOYAS

A precios increíbles liquidamos: Figuras de bronce y marfil, porcelanas lámparas y frigidaire, relojes de pared y pie, gobelinos, juegos de cubiertos de plata, de café, objetos de plata, muebles antiguos y modernos. También tenemos un surtido enorme de joyería fina.

LOS TRES HERMANOS

Consulado núms. 94 y 96
Telf. M-3534

VENDO GRAN COMODA FRANCESA linda lámpara de cristal, regio juego de cuarto, todo tallado, y otros muebles y objetos de arte. Calle 8, No. 8, entre 3 y 5, Vedado.

GANGA: JUEGO CUARTO CAOba, moderno, tres cuerpos, $95.00. Id. comedor finísimo, mosaicos y bronces: $265.00. Otro más corriente $40.00. Id. sala caoba, $25.00. Magnífica biblioteca caoba Renacimiento, $140.00; un Refrigerating G. Electric magnífico, $80.00; lámpara sala cristal, $55.00, y juego de living-room enchapado, $120. Animas No. 45 (bajos) entre Aguila y Amistad.

POR EMBARCAR, VENDO JUEGO de cuarto, caoba, con bronce, 10 piezas; cuadros, pareja, al óleo. Para verlo, de 12 a 2 y de 6 en adelante. Habitación amueblada en Animas número 110, bajos.

SUNTUOSO COMEDOR, RENACImiento, 12 piezas, cueros repujados; costó $575.00, lo doy mucho menos mitad. También juego sala, moderno. San Rafael 141-B, entre Soledad y Oquendo.

URGE VENTA: UN JUEGO SALA, escaparate, chifonier, nevera, filtro, armario, dos grandes cuadros al óleo, uno más pequeño, un reloj de pesa y varios objetos más en San Lázaro 335 entre Infanta y Basarrate, de 1 a 5.

Muebles Baratos

Liquidación permanente de Radios, Juegos de Sala, Cuarto y Comedor. A VERDADEROS PRECIOS DE GANGA

VENGA A VERNOS EN SEGUIDA

AHORRARA DINERO, FACILIDADES DE PAGO, TOMAMOS SUS MUEBLES A CAMBIO

"LA CASA LOPEZ"
BELASCOAIN 76
ENTRE JESUS PEREGRINO Y POCITO.
TELEFONO U 1541.

56 MUEBLES Y PRENDAS

ME URGE VENDER, POR QUITAR mi casa: juegos de recibidor, de comedor, y otro de cuarto, de tres cuerpos, completamente nuevo. Virtudes 100, entre Escobar y Lealtad.

"LA HONRADEZ"
MUEBLES MODERNOS
Nuevos y usados, se venden a plazo y contado, muy baratos.

También cambiamos y alquilamos. No compre sin visitar esta casa.

Máximo Gómez 85,
entre Aguila y Amistad
A-7795

DESEO VENDER MI JUEGO DE cuarto, 3 cuerpos, moderno; doy menos de $40.00; el otro está completamente nuevo su barniz; luna $80.00, embarco. Benjumeda 11, dos cuadras Belascoaín.

LAMPARAS

Nuevas y de uso, desde $0.90 hasta $100.00. Jarrones y adornos, un surtido extenso. Únicamente visitándonos. Compramos y cambiamos.

"LA CASA INGLESA"
Salud núm. 9 esq. a Rayo.
Telf. M-7179.

SE VENDE JUEGO DE RECIBIDOR, lámpara, etc. modernos, juego de cuarto raíz de tuya con bronces, escritorio Luís XV, todo baratísimo. Edificio Menéndez, Baños entre 17 y 19 apartamento 104.

ANTIGUEDADES y OBJETOS

De Arte: crucifijos de tallas admirables, cuadros de mérito, bandejas, juegos de café, cubiertas, candelabros, escribanías, jarras, palanganas y otras cosas. Toda plata legítima. Alhajas antiguas y modernas en profusión, a precios reducidos.

CARBALLAL HERMANOS
San Rafael 138, entre Gervasio y Belascoaín. Telf. U-5744

VENDO JUEGO CUARTO DE USO, seis piezas; precio reducido, por embarcar. Véalo Santos Suárez, 94, entre San Julio y Durege.

JUEGO DE CUARTO 3 CUERPOS, de caoba en muy buenas condiciones, se vende muy barato, calle 8 No. 11 esquina a Dolores. Lawton.

MUEBLES A PLAZOS

Y al contado. Casa Hierro, Compostela y Merced. Precio de liquidación desde los más modestos hasta los más lujosos. Tomamos muebles usados en fondo. Vea nuestra exposición: M 1220. Alquilamos muebles.

SE VENDE JUEGO DE CUARTO DE caoba, $40. Justiz No. 3, Apartamento No. 5.

FAMILIAS: VENDO REGIO JUEgo de cuarto original, completamente nuevo, con butacón; y otro, muy chico, nuevo también, por la mitad de su valor; uno de comedor y otro de sala, de espejo colgado. También varias lámparas, San Rafael 143, letra E., entre Soledad y Aramburo.

U-3322 CAMAS DE OPERADOS, SIllones inválidos, compro y alquilo, championer y demás útiles de profesionales y oficina. Casa Fernández, Neptuno 161, U-3322.

FAMILIA. VEDADO, VENDE URgentemente juego cuarto moderno: $85.00. Sala nogal: $55. Piano preciosas voces: $50. Nevera botellón, dos puertas: $18.00. Comedor, todo nuevo. Calzada A entre 16 y 18. Sr. López.

POR EMBARCAR, VENDO LOS SIguientes muebles, casi nuevos: juego de recibidor; piano, marca Ricca and Sons; Radio RCA. Víctor, 10 tubos, de mesa; juego cuarto, caoba, 8 piezas; refrigerador «Leonard», mediano; máquina de escribir, Underwood; y cuadros finos de sala. Véalos, de 2 a 7, en el Apartamento 601, Palace Apartaments, G. y 25. Vedado. No mueblistas.

SE VENDEN BARATAS VARIAS piezas muebles de mejor calidad. Se pueden ver de 6 a 10 p.m., en calle 10 No 16, altos, Vedado.

SALUD 11
POR BALANCES

Juegos de cuarto: $25.00; sala: $10.00; comedor: $40.00; recibidor: $25.00; escaparates: $13.00; camas: $3.00; sillas: $1.00; sillones: $1.50; radios, lámparas y neveras.

Muebles de oficinas

Juegos fines de despacho, burós, libreros, cajas de hierro, contadoras, rejas y sillones de barberos.

Pianos, equipajes, batidoras, dulcería, sillas de café y mesas

Visite esta casa y compare precio
Compro, cambio y vendo.
Salud 11: M-9136.

56 MUEBLES Y PRENDAS

GABINETE DE OPTICA "Versalles" PRADO Nº 109 TELEFONO A-6613

$8.50

$7.50

$5.00

Estos preciosos modelos con máquinas garantizadas, pueden ser solicitados desde cualquier parte de la Isla, mandando 20 centavos más para franqueo, a la joyería y óptica Versalles, Prado 109. Telf. A-6613, Lorenzo del Toro.

JUEGO CUARTO, $20.00; OTRO, 3/c. grande, muy lindo; sala, 9 piezas, $28.00; escaparate, $6.00; cama, $4.00; otras piezas sueltas, baratas. Maloja, 81.

JUEGO DE CUARTO DE TRES cuerpos, caoba, color nogal, ocho piezas, y un juego Recibidor Arte moderno, ambos casi nuevos se venden en Palace Apartments Apto. 601, G y 25, Vedado.

FAMILIA VENDE MODERNO JUEgo de cuarto, caoba, de lujo; magnífico juego de sala, moderno; radio RCA. San Miguel 97, bajos, entre Lealtad y Campanario.

SE VENDE UN CHIFORROBER DE caoba moderno y un jueguito de sala, sofá y dos butacones, tapizados, patas talladas en Calzada esquina a 10 Vedado, chalet.

SE VENDE O SE ALQUILA EQUIpo Webster Electric, acabado de recibir. Propio propagandas sincronizadas. Precio sumamente económico. Informes y demostración por nuestro teléfono M-2745.

57 UTILES DE OFICINA

SE VENDE UNA MAQUINA DE SUmar Burroughs portátil, 8 columnas, barata. La Rosa, letra F., esquina a Santa Catalina, Cerro, al lado de la bodega, a todas horas.

MAQUINAS ARCHIVOS

BUROS
CAJAS
PUPITRES
Y MATERIALES DE COLEGIO

DINERO Y JOYAS

FLUSES Y CAPAS A $2.00.
Procedentes de Subastas.

LA HISPANO CUBA

MONSERRATE 39 y Parque MARTI
TELEFONO A-8054

MAQUINA DE ESCRIBIR «UNDERwood» No. 5 y de sumar como nuevas se venden precio reducido, véalas de 2 a 7 en Palace Apartments, Apto. 601 G y 25, Vedado.

CASA PARTICULAR, VENDO RAdio Majestic, 12 tubos, dos bocinas, control sicrosilente, preciosísimo gabinete, perfecta tonalidad musical. Costó $225.00. Véndolo: $37.00, Apodaca 46, bajos, esquina a Suárez.

LIBROS E IMPRESOS

LIBROS Y MODAS

Liquidación, con grandes descuentos, de libros de importación europea. Libros de enseñanza elemental y superior. Revistas de modas en general. Agencia exclusiva, «La Femme Chic a París», «Chic Parisién» y todas sus publicaciones, las mejores del mundo. Pídalas a esta librería. Compra y venta de libros antiguos en general, con y sin grabados. Cubanos, o que traten de América, se prefieren. Librería Albela, Belascoaín y San Rafael. Telf. U-5783 Apartado 511, Habana.

59 RADIOS

RADIO R.C.A. VICTOR DE 10 TUbos, poco uso, onda corta y larga de mesa, se vende por embarcar, véalo de 2 a 7 Palace Apartments G y 25, Apto. 601, Vedado.

GANESE UN RADIO

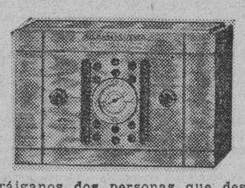

Tráiganos dos personas que deseen comprar un radio y regalaremos a usted este aparato.

J. L. STOWERS,
San Rafael 29

A PARTICULAR, VENDO RADIO marca RCA., elegantísimo gabinete, soberbia nota musical, prácticamente nuevo. Costó $225.00. Véndolo: $26.00. Infanta entre San Miguel y Neptuno, pasaje, departamento 19.

59 RADIOS

RADIO GABINETE 10 TUBOS 5 bandas todas ondas, completamente nuevo, lo venda baratísimo. Calle 4 entre 11 y 13 departamento 8, Pasaje J.F. Sr. Vázquez, La Sierra.

60 INSTRUMENTOS DE MUSICA

URGENTEMENTE VENDO PIANO alemán «Kalman and Gors» americano «Howard», espléndidas voces. Se dan baratos por haberlos admitido pago de deudas. Salud 47 entre Manrique y Campanario.

SE VENDE PIANOLA MARCA GIralte, una máquina de lavar, una victrola con motor eléctrico. Reparto Buenavista E entre 4a y 5a. Ave. Marianao, preguntar por Cobin.

PIANO MAGNIFICO MARCA ACREditada, tamaño mediano, tono brillante, sin comején, se vende barato, está igual que nuevo garantizado, véalo de 2 a 7, Palace Apartments, Apto. 601 G y 25 Vedado.

PROFESORA VENDE PIANO ALEmán de concierto vertical, último modelo 6 meses de uso, baratísimo. Véalo calle 12 No. 7, entre F y G, frente a la Destilería Habana, Reparto Batista.

VENDO UN PIANO EN CASA PARticular, de grandes voces, acabado de comprar; se da por $75; juego cuarto, arte moderno, $160; vale $250; no está usado. Lealtad, 122, bajos. Reina-Salud.

PIANO ALEMAN, KALLMANN, SE vende, perfecto estado. $45.00. Monserrate, No. 39, bajos.

VENDO GRAN PIANO ALEMAN, nuevo, de paquete y sin estrenar, propio para persona de gusto, artístico, muy elevado. Véalo y convénzase. Muy barato. Dragones, frente al teatro Martí.

ANTES DE COMPRAR SU PIANO, visite «La Internacional». Esta casa cuenta con un surtido de pianos alemanes y americanos, de las más famosas marcas. Facilidades de pago. San Rafael 57, esquina a Campanario: A-6100.

LA PREDILECTA

LA CASA QUE NO COBRA EL LUJO

GRAN OCASION
PIANOS DESDE $4.00 MENSUAL EN ALQUILER, DESDE $2.00
Tenemos el mejor surtido de las afamadas marcas europeas y americanas Steinway, Rönisch, Blutner, Mehlin, Fischer, y otros
GRANDES FACILIDADES DE PAGO
SAN RAFAEL Y OQUENDO (al lado del Bar)

AFINADORES

AFINE SU PINAO POR $2.00, CON toda garantía y seguridad. Manuel Domínguez afinador-mecánico, graduado en la Escuela «Danguard», de New York. Taller de Reparaciones. Dragones entre Prado y Zulueta. Teléfono M-3040.

AFINADOR-COMPOSITOR DE PIAnos del Conservatorio de Música (Masriera). Experto graduado en Michigan. Trabajos garantizados. Precios módicos. Afinar: $2.00. Salgo al campo. Llame al profesor Vidal Cuvelier. Telf. A-8606.

61 DE ANIMALES

SE VENDE FINA YEGUITA POney cuatro años, veinticinco pesos, muy mansa bien domada para niño. Informan M-2395 de 1 a 2.

VACAS

Si necesita vacas, no dé más vueltas. Lléguese a los corrales de la loma de La Mulata y encontrará lo que desea. Calzada de Boyeros y Zanja Real, Cerro.

CANARIOS HAMBURGUESE. —POR no poderla atender realizo cría. Machos desde $1.50, hembras $1. Serrano 52 entre Santa Emilia y Zapotes.

VENDO 6 VACAS DE RAZA; 5 PAridas y una próxima. También 60 pollonas catalanas. Pedro Cano, 10 y D, Batista.

VENDO A PRECIO DE SITUACION: mulos, carros y arreos, de todas clases; caballos, mulos de monta y Pony, 4 potros sementales, 7 y media cuartas, bonito color; 40 mulos criollos, domados, de monta y carreros; carros cerrados, para lecheros; y un burro semental, criollo; una cesta de mimbre, con sus arreos, montura y una Pony. Domingo Jarro. Marina y Atarés, Jesús del Monte: X-2876.

62 OBJETOS VARIOS

VENDO EN TODAS CANTIDADES Y tamaños posturas de cocos importadas de Honduras. Informes Esterguido Hernández Empedrado 53, bajos.

REFRIGERADORES: UN GENERAL Electric último modelo, perfecto. Westinghouse con mecanismo de paquete Kelvinator grandes costó $600 en $225, urge venta. I-3463 preferiblemente de 1 a 2 y media o después de las 8 p.m.

SE VENDEN ARMATOSTES LUJOsos y baratos. De caoba, espejos y cristales, propios para boticas, perfumerías o salón de lujo. 18 número 13, Vedado. Al lado del cine. De 2 a 5.

SEMILLA DE HIERBA DE GUINEA La garantizo como la mejor de Camagüey, Rogelio Barrios, 10 No. 11, entre D y E, Batista.

TOSTADOR CAFE CHEMINEA DE 50 piés por 6 pulgadas. Lo doy a mitad de precio. Telf. U-3837.

62 OBJETOS VARIOS

FOTOGRAFOS: SE VENDE UNA Graflex tamaño postal, lente Zeiss, maleta, un Roll Holder y cinco Plate Holders. Informan M-1257, hora de oficina

SE VENDE UN LOTE DE MADERA procedente de cajones, Avenida 6 entre 10 y 11, Ampliación Almendares. Se da muy barato.

PESAS Y BALANZAS. PARA COmercios, industrias, familiares, correos, clubs, ganado, caña, ingenios, laboratorios, hospitales públicas Trasbordadores para caña de acero estructural con romana de peso neto aéreo. Venta y servicio organizado en todo el país. Teléfono A-7807 General Equipos, S. A. Habana y Chacón.

VIDRIERAS CONTADORAS. MOLINOS CAFE HOBART.

Mesas de Vitrolite, sillas banquetas, mármoles, exprimidores jugo, pasteleras, caja caudales, pesas, neveras rebanadora jamón, contadoras National, enseres comercio. Compro cambio y vendo.

VIDRIERAS DE USO
Todos tamaños y formas siempre en existencia, de oportunidad, mostradores y armatostes. Reparamos, cambiamos y construímos. Cano, Habana 116½, entre Amargura y Teniente Rey.

DINERO-HIPOTECA

63 SOLICITUDES

SE VENDE CREDITO HIPOTECArio, de $8,000, que renta el 9 por ciento. Sin intervención de corredores. Informes: Telf. F-7170.

DINERO EN HIPOTECA. —TENGO varias partidas para colocad con buenas garantías. José Serra Amador. Notaría de Castellanos, Reina 59.

64 OFERTAS

PRESTO DINERO DESDE 500 PEsos en adelante en Primeras Hipotecas; también sobre Panteones. No corredores. Teléfono A-6836. Sr. Correa.

DINERO

Doy grandes y pequeñas cantidades en primera hipoteca desde el 7 por ciento en adelante, para La Habana y sus barrios. Compro y vendo casas, solares y créditos hipotecarios. Compro y vendo Bonos y Acciones.

Julio C. Granda
Obrapía 33. Telfs. M-5921 y FO-1668

DINERO

No pierda tiempo. Cuando necesite tomar dinero en hipoteca o pagarés, vea a M. Fernández, San Ignacio 50. Teléfono M-9272. De 2 a 5. Operación rápida y absoluta reserva.

GANGAS PERMANENTES. — INvierta ahora, luego será tarde, no juegue, decídase. Vendo casa y terreno. Ganga, le compro la suya en 24 horas; facilito dinero Hipoteca rápido dígame lo que usted desea y su problema dejara de serlo. Maximino Martínez, Durege No. 11 I-3173.

65 BONOS Y VALORES

COMPRO BONOS Y ACCIONES DEL Banco Asturiano, Compañía Cubana de Electricidad, Bonos Centro Gallego. También se pignoran. Compro y vendo Bonos y Acciones de todas las Compañías, cotizables y no cotizables en la Bolsa. Manuel Piñol, Obrapía núm. 17.

66 GIROS Y LETRAS

CAJAS RESERVADAS

Las tenemos en nuestras bóvedas, construídas con todos los adelantos modernos y las alquilamos para guardar valores de los interesados. En esta oficina daremos todos los detalles que se deseen.

N. GELATS Y COMPAÑIA
106 Aguiar 108, esq. a Amargura.

PARA LAS DAMAS

67 PELUQUEROS

EXPERTO PELUQUERO DE LA PEluquería «Ideal» de París, ofrece sus servicios a domicilio con su nuevo aparato sin corriente, marca «Ideal», Inglis Spaking. Precio moderado. Telf. M-3436.

ROMAN PEREZ, EX-PELUQUERO de 'El Encanto», va a domicilio. Permanentes sin corriente: $2.00; melenas: 30 centavos; dos: 50 centavos; corte y ondulación al agua: 40 centavos. Marcel: 50 centavos: Telf. U-6002

70 INTERES PARA LAS DAMAS

MODISTA-ZURCIDORA. ZURCIDOS semiinvisibles especialidad telas gruesas trajes de caballero y señora precios económicos. Blanco 1, bajos, entre Malecón y San Lázaro.

POR UN PESO SE HACE EL VEStido que quiera. Por 50 centavos, corto y entallo. Se dan clases de corte y costura. Manrique 28, casi esquina a Animas.

CORTE MODERNO NACIONAL
SISTEMA "MENDEZ"

Puede hacerse profesora en poco tiempo, por el más moderno de los sistemas, basado en últimas modas de París. Enseñanza que brinda y garantiza su autora, señora Méndez, en la Central, Neptuno 84, altos, a domicilio y por corespondencia. Cursillos de tres meses para las que deseen aprender vestidos por figurín, ropa interior, abrigos, trajes sastre, ropa de niños o caballeros. Enseñanza completa por ajuste. Moldes a medida, de todas clases. Se cortan y entallan vestidos. También se confecciona. Estricta moralidad: M-6461.

VELLOS

Extirpación definitiva de los vellos de la cara, muslos, piernas, etc. Tratamiento garantizado. Sra. Alexander, calle Tercera número 381, entre Dos y Cuatro, Vedado.

PARA LAS DAMAS

70 INTERES PARA LAS DAMAS

ROSAS Y FLORES ARTIFICIALES

Enceradas o sin encerar, perfectamente imitadas, que parecen naturales, propias para regalos. Se reciben órdenes en M. número 126, altos, entre Línea y Trece, Vedado. Telf. F-4065.

MODISTA
Rosalía HERNANDEZ
San Rafael 152-B, bajos
esq. Oquendo: U-3127
Dobladilo de ojo a 2 cts. vara
Forramos hebillas a máquina.
Precios muy económicos
Plisados de todos tamaños bordados, festones y ojetes en colores. Forramos botones. Hacemos vestidos de alta costura y económicos.
TENEMOS MENSAJEROS

SISTEMA MACHADO 1936

Academia Nacional de Corte. Sistema Machado, método 1936. El más rapido y fácil de aprender. Estudiando este valioso método en su casa ustedes aprende en dos meses con título de profesora. Se venden métodos y se dan clases grtis por correspondencia. Pida informes a la inventora, señora Francisca Machado, San Lázaro 316, Habana.

Mme. KUZMA: EXMODELISTA principales casas París y Viena. Creadora de sombreros y vestidos. Retorma toda clase sombreros desde $1.00; nuevos a $2.50. Hacemos vestidos a medida. San Rafael, 41-B, altos, entre San Nicolás y Manrique.

SEÑORAS Y SEÑORITAS
Existe un medicamento exclusivamente para las mujeres. Se llama: «Gotas Metrol». Tomando las «Gotas Metrol», desaparecen los dolores y se regulariza el período menstrual. Las «Gotas Metrol» son de efecto seguro en las suspensiones de 30 a 60 días. Pidan prospectos. Depósito: Farmacia del doctor Mata. San Lázaro 402. Habana. Teléfono U-6815.

ENSEÑANZAS

75 PROFESORAS Y PROFESORES

EXPERTA PROFESORA DE INGLES ofrece clases por 3 pesos al mes, a domicilio. Seriedad y garantía. Por escrito a Mrs. Loeb, Norte y Calzada, Arroyo Apolo.

INGLES. PROFESOR AMERICANO, con títulos de dos Universidades, Ex-Catedrático Instituto Militar. Método rápido práctico moderno. Duncan Thomas. San Rafael 37, altos, departamento 24. M-2645.

PROFESORA DE INGLES DA CLAses a domicilio, especialidad en preparar alumnas a ingreso de Normal e Instituto. Informan F-4401.

PROFESOR AMERICANO, ABOGAdo de Boston, graduado en la Universidad de Yale, da clases particulares y colectivas de inglés. Método moderno, rápido y eficaz. Teléfonos A-8168. U-5110.

PROFESORAS TITULARES OFREcen servicios a domicilio y en su Academia, para Primera y Segunda Enseñanza: Inglés, Francés, Español, Taquigrafía Pitman, Mecanografía, Piano y Labores. Referencias honorables: F-4761 después de las 2 p.m.

PIANO, SOLFEO, VIOLIN, GUITArra, Mandolina: $3.00. Profesorado expertísimo, sistema rápido y fácil. Piezas al mes, exámenes trimestrales. Especialidad alumnos haraganes. Informes: lunes y jueves, San Rafael 73. Teléfono: FO-3397.

BAILES
ULTRAMODERNOS Y CONGA

De salón y taps, enseñado por Maurice y Srta. Santander, profesores de New York, habiendo actuado en Cuba: Hoteles Nacional, Presidente, Sevilla y Sans Souci, Tango parisión, rumba, son, fox, pasodoble y bailes teatrales. Enseñanza rápida y privada, a damas y caballeros. Lealtad 153, altos, entre Reina y Salud.

PROFESOR DE BAILES

Precios módicos. Enseñanza rápida: Son, Fox, Tango, Blues, etc., etc. Doy clases a domicilio. Imael Servelló, Cárdenas número 3, segundo piso.

RESIDENCIA PARA SEÑORITAS

ACADEMIA «SANTA TERESA»
San Rafael 71, entre Campanario y Lealtad: A-6874. Esta Academia situada en lugar céntrico de La Habana. Fácil comunicación con todos los centros de enseñanza, ofrece a las señoras y señoritas, estudiantes del interior, un pensionado cómodo, moral y económico. En la misma se cursa Bachillerato e Ingreso a distintas Escuelas. Informes: Academia «Santa Teresa».

ESTUDIO LUCILLE, ENSEÑA BAIles acrobáticos: taps, blue, son y rumba. Cultura física Stetching Limebring. Malecón 339. Telf. U-2238.

¡SE SOLICITAN 500 ALUMNAS PARA APRENDER CORTE Y COSTURA, ABSOLUTAMENTE GRATIS!

Por el sistema «Alemany». Inventora: Sra Alemany. Directora: Srta. Delia. Aprenda Corte y Costura y hágase profesora titular. Absolutamente gratis se darán clases por espacio de **OCHO CLASES,** presentando este anuncio en la Central, San José 9. A primera prueba el traje le queda a su gusto. Sucursales por profesoras graduadas numerosas: Sra. De Alfonso, San Miguel 69, por Manrique; Srta. Hortensia Atocha 6, Cerro; Sra. de Orfila, Luz 26; Srta. M. Luisa, Telf U-5494; Sra. Matutina, A. Ramírez 18, frente a la quinta de Dependientes; Sra. de Cano, Carmen 17, Santiago de Cuba; Sra. de Landa, Consulado 93; Srta. Ofelia Chacón, Angeles 16, Santa Clara; Srta. Elena Santo Tomás 4, Cerro; Srta. Felicidad, Paradero Orfila, Marianao; Srta. Josefina, 22 y Baños, Vedado; Sra. Otero, San Francisco 62; Sra. Zoila, Sitios 181; Sra. Mercedes, Apodaca 71 segundo piso. Damos clases a domicilio y cortamos moldes a medida.

PROFESOR PARTICULAR A DOMIcilio, Letras, Bachillerato, Escribir a José Alvarez, San Rafael 8 esquina a Consulado.

ENSEÑANZAS

75 PROFESORAS Y PROFESORES

PROFESORA DE PIANO Y SOLFEO da clases a domicilio y en su casa particular. Informan Apodaca 10, por Cienfuegos, Edificio Otero, 1er piso Srta. Lazcano.

GUITARRA, PIANO, —PLAN DE lindas piezas graduadas, clásicas y populares. También acompañamientos. Jesús María, esquina Habana, enfrente 52. Estudio «Artecha».

OBSEQUIO DE LA ACADEMIA DE COMERCIO
LUIS B. CORRALES

Los que presenten quince centavos en sellos, recibirán una Aritmética Mercantil práctica. Clases: Teneduría de libros Taquigrafía, Ortografía, Inglés. Clases de Mecanografía: $4.00 mensual, una hora diaria. Clases individuales, Lealtad 141 entre Salud y Dragones

INGLES, TAQUIGRAFIA, (INGLESA y española), Teneduría, Cálculos Mercantiles Aritmética, Caligrafía, Mecanografía y Ortografía. $6.00 mensuales, a domicilio, profesor F. Heltzman, Monte 193, altos. M-9247.

"SAN ELOY"

Colegio y Academia. Fundado en 1907. Primera y Segunda Enseñanza, Preparatoria, Bachillerato, Comercio, Idiomas, Cultura Física, Cursos preparatorios especiales. Admitimos pupilos, medio pupilos y externos. Quinta Menocal, Samá 31, Marianao. Teléfono FO-7462. Pida prospectos.

PROFESORA NACIONAL DE MAdrid y diplomada, da clases de 1a y 2a enseñanza y especiales de corte y costura en casa y a domicilio. Teléfono F-4372.

76 COLEGIOS

A LAS SRTAS. UNIVERSITARIAS

Brinda el colegio «Eloísa Sánchez» espléndida residencia: higiene, seriedad, confort. Calzada de Columbia y Avenida Truffín. Telf. FO-1620. Comunicación directa Universidad, por ruta 22, por Omnibus Cubanos y tranvías.

77 ACADEMIAS

ACADEMIA "GREGG"

Taquigrafía, Mecanografía Inglés, Comercio. Clases por correspondencia. Representación de colegios americanos al alcance de todas las fortunas. Precios razonables. Profesores: Richardson, Salmon y Cifre. Manzana de Gómez 514. Telf. A-9756.

ACADEMIA "BRAVO"
NUEVOS CURSILLOS DE BACHILLERATO

Especialidad: Bachillerato, Comercio, Taquigrafía, Mecanografía, Idiomas, Ortografía y Correspondencia. Ingreso: Escuelas Ingenieros, Veterinaria, Comercio, Normales, Cádetes y Aviación. Clases por ex Catedráticos del Instituto de Primera Enseñanza, por doctores en Pedagogía y maestros normalistas. Cuotas: Bachillerato: $5.00 y $6.00. Aviación y Cadetes: $5.00. Servicio de ómnibus a domicilio. Pupilos, medios pupilos y externos. Neptuno 198 y 199, (dos edificios): U-2627.

COLEGIO-ACADEMIA
«SANTA TERESA»

Profesoras graduadas. Preparatoria moral y pedagógica: Taquigrafía, Mecanografía, Ortografía, Teneduría de Libros, Inglés, Francés, Alemán, Correspondencia Comercial, Aritmética, Cálculos Mercantiles, Primera y Segunda Enseñanza. Ingreso Escuelas Ingenieros, Normal, Kindergarten, Corte y Costura, Labores, Dibujo y Piano. **San Rafael número 71, entre Campanario y Lealtad: A-6874.**

INTERES GENERAL

POZOS ARTESIANOS

Construcción de pozos artesianos, desde 6 hasta 20 pulgadas de diámetro y hasta 3.000 pies de profundidad, para agua, petróleo y desagues. Exploración de minas. A. Boulé, Obispo 59 Depta. 6. Habana.

PROPIETARIOS

El servicio de garantía «Standard», le reintegra el importe del alquiler de su casa que el inquilino deje de pagarle. Pida informes al bufete «Standard», Cuba 49, edificio «Arlosa» quin

ALQUILERES

HOTELES

HOTEL "QUINTA AVENIDA", ZULUETA 71, esquina a Dragones. Alquila habitaciones y departamentos matrimonios: $40.00, $45.00 $50.00. Espléndida comida. Especial trato. Precios de situación Habitaciones estables. Telf. M-2078.

HOTEL «PROVIDENCIA», OBRAPIA entre Bernaza y Villegas. Se alquilan habitaciones amuebladas, con asistencia, por meses y por matrimonio, desde $38.00 mensuales. Una persona, desde $25.00. Dos personas una persona, desde $1.00. Pensión completa.

HOTEL PRADO
Prado esquina a Virtudes, mejor lugar céntrico lugar, habitaciones para hermanos y ascensor. Residentes, 2 personas y comidas, familiar, Viajeros $1.25. Pensión $45. Moralidad. M-7660. F Machado.

HOTEL "TULLERIAS"
Con motivo de haberse hecho cargo del restaurant «Las Tullerías», los propietarios del hotel, señores Piñón y Menéndez, ofrecen un esmerado servicio, sumamente económico, contando con personal competente, capaz de satisfacer a personas del más exquisito elevado gusto. No deje de visitarlos. Monserrate 91, entre Lamparilla y Amargura.

HOTEL "MIRAMAR"
Frente y coma como en su propia casa. Con motivo de haberse terminado la temporada invernal, ofrecemos habitaciones con baño privado a precios reducidos. Apresúrese en separar su habitación. Malecón número 654 esquina a Prado: A-9286.

HOTEL SAN CARLOS
EGIDO Y MONTE
PRECIOS ECONOMICOS
Por mes, quincena, semana, con y sin comida. Habitaciones frescas. Departamentos familiares. Buena cocina. Preferido por los viajeros del Oriente, por hallarse en el centro comercial. Próximo a Muralla y Berna.

HOTEL SAVOY
Calle F Y 15.—VEDADO
TELEFONO F-6616
Situado en un lugar alto del Vedado. Con fácil y frecuente comunicación con la Ciudad y Repartos. Rodeado de jardines, con 600 metros de hermosos portales. Las habitaciones tienen ventilación directa, teléfono, baño privado, con agua fría y caliente. Precios moderados. Sirviendo tres excelentes comidas. Servicio en mesas separadas, para toda familia.

ANTIGUO HOTEL LUZ
Calle Luz 35. Grandes y cómodas habitaciones. Espléndida comida, fresco baño, agua fría y caliente, ascensor y teléfono. Abierto día y noche. Precios económicos.

HOTEL «RADIO». EL MAS CENTRICO de La Habana. Amistad número 402 entre Neptuno y Virtudes. Espléndidas habitaciones amuebladas, con baño intercalado, agua fría y caliente, a precios muy económicos, desde 50 centavos en adelante.

HOTEL "REGIS"
Residencia familiar, Prado esquina a Colón. M-3683. Estricta moralidad. Situado lo más céntrico de la capital. Habitaciones y apartamentos con baño privado, agua fría y caliente, vista a la calle. Cocina de primer orden y servicio esmerado. Precios razonables.

HOTEL "VANDERBILT"
Lo más alto, saludable y económico. Aguiano 309, esquina a Mazón. Habitaciones de esquina, con baño privado, propias para quien convenga visitar con la Universidad o de los Institutos Calixto García y Mercedes.

HOTEL "IDEAL ROOM"
CALLEJON 93 B, (POR PASAJE)
Desea vivir en casa tranquila mejor en su propia casa? Visite esta casa, aunque sea por curiosidad. Por dentro la mejor. Precios por matrimonios, con comida y toda habitación desde $35.00 a $40.00. Hay departamentos de dos habitaciones con salón y baño a Prado. Exígense referencias de moralidad y pago.

CASAS DE HUESPEDES

CASA LONDRES, MONSERRATE 252, Teniente Rey, habitaciones con servicio propias para matrimonio. Precios económicos, punto céntrico.

HABITACIONES, UNA vista a la calle, con muebles o sin, a personas de estricta moralidad con muy buena comida. Cuarto No. 3, altos, entre Genios y Aguila.

CASA DE HUESPEDES: HABITACIONES con balcón y todo servicio, agua fría y caliente, excelente comida, moralidad absoluta, una persona desde $18.00. Teléfono M-1236 Cuarto 31, altos.

PALACIO CUETO
Casa para Familias. —Cerca principales oficinas públicas y comerciales, habitaciones, con todos los servicios, excelente comida, agua fría y caliente, elevador, etc. Precios módicos. Inquisidor No. 1 esquina a Amargura.

CASA DE HUESPEDES «LA ISLA», Cuba 53, por Factoría, exclusiva para personas de moralidad. Habitaciones con balcón a la calle, piso moderno, espléndidos baños. Precios reducidos.

CASA PARA FAMILIA: PRADO 65, se alquilan amplias y frescas habitaciones, con balcón a la calle. Comedor, cómodo, con toda asistencia. Habitaciones en la azotea, para matrimonio u hombres solos.

CASA RITA, CASA PARA FAMILIAS, restaurante, espléndida habitación, excelente comida, abonados al gas, agua caliente. Extricta moralidad. Se exigen referencias. O-Reilly 56, por Habana.

CASA HUESPEDES 'LA SORTIJA' Habana No. 15 1er. piso habitaciones con todo el servicio completo, comida a la española, agua fría y caliente en los baños, lavabo en las habitaciones. Teléfono A-8386.

CASAS DE COMIDA

SERVIMOS CANTINAS A DOMICILIO. Una persona: 40 centavos; dos: 60 centavos. Artículos de primera. Se admiten abonados al comedor, bar y cocinero. Reina y Angeles. Hablen con el cocinero.

APARTAMENTOS

ESQUINA 21, ENTRADA VEDADO Hermoso apartamento moderno, muy ventilado, sala, comedor, dos cuartos, baño completo intercalado, cocina, desayunador, etc. Véalo hoy. Llave en el Encargado.

MALECON No. 4, ALTOS, SE ALQUILA para matrimonio dos apartamentos, vista al mar. Informa García.

SAN RAFAEL 246. SE ALQUILAN dos apartamentos con todas comodidades. Informa: García.

ALQUILERES

83 DEPARTAMENTOS

EN EL ENSANCHE HABANA, CALLE Almendares 16 se alquila un departamento de dos habitaciones con su servicio privado a matrimonio sin niños o a hombres solos, único inquilino, se dan y piden referencias.

ALQUILO HERMOSO DEPARTAMENTO, dos habitaciones muy frescas, lavabo, teléfono. Casa de moralidad, primer piso, para modista o comisiones, calle Comercial. San Nicolás 76-A., casi esquina a Neptuno.

MARIANAO, SE ALQUILA $7, DEPARTAMENTO sala y cuarto grande, dos ventanas, portal, patio y fogón. Calle Loma número 109, entre San Julio y San Manuel, reparto Oriental.

EDIFICIO PRIETO, MURALLA, 98. El edificio mejor situado para oficinas, centro comercial, se alquilan buenos departamentos para oficinas, claros y ventilados. Muralla, 98, entre Cristo y Bernaza.

SAN IGNACIO 48, ALTOS, DEPARTAMENTOS y habitaciones independientes, de $22.00 a $8.00, con luz. Para verlos e informes, vea a la encargada.

ALQUILO EN MONTE NUMERO 5, antes hotel «La Purísima», departamento de dos habitaciones con balcón; habitaciones con lavabo y balcón. Abundante agua, fría y caliente. Se exige moralidad. Telf. A-6601.

84 HABITACIONES

O-REILLY 85, PUNTO INMEJORABLE, media cuadra Parque Central, se alquilan habitaciones, comida excelente y variada. Precio de situación. Agua caliente, luz, teléfono, confort. Moralidad.

OBISPO 54. ALQUILO HABITACION balcón a la calle otra interior toda asistencia, lavabo agua corriente calentador en baño excelente comida, precio razonable, hay teléfono.

FRESQUISIMA HABITACION, BALCÓN a la calle, baño privado, agua caliente con comida y toda asistencia desde $35.00 matrimonio, otra en azotea. Belascoaín 64, esquina a Salud, altos botica.

BERNAZA No. 32 BAJOS, SE ALQUILA amplia habitación con agua corriente, vista a la calle y entrada independiente y en Bernaza 46 una con vista a la calle.

EN RESIDENCIA DE FAMILIA DISTINGUIDA, cubana, alquilo a persona honorable, habitación amueblada, confortablemente, con toda asistencia. Servicio refinado. Hay garage. Hablamos inglés. Telf. F-4503.

ALQUILO HABITACION CON VISTA a la calle lujosamente amueblada a persona sola, lugar inmejorable, con toda asistencia, $30.00, habitación sola $15.00. referencias teléfono U-5373.

ALQUILO ESPLENDIDA HABITACIÓN fresquísima, con balcón a la calle. Casa de esquina, amplia, ambiente tranquilo, a hombres solos. Informan en «La Mercantil», Monte núm. 23.

EN O-REILLY NUMERO 48, ALTOS de «La Catalana», se alquila una espléndida habitación con dos balcones a la calle, a dos hombres de moralidad.

DE INTERES A ESTUDIANTES: CASA de familia de moralidad, por módico precio admite tres señoritas o jóvenes, como huéspedes. San Lázaro 364, primer piso, esquina a Aramburo, cerca de la Universidad.

MARIANAO 96 Y $7 ALQUILO HAbitaciones grandes mamposteria, dos ventanas mosaicos, portal, fogón y patio. Buen Retiro. Parque No. 1 entre Concepción y Santa Rosa.

MAGNIFICA HABITACION AMPLIA a la calle, propia para matrimonio solo o corta familia. Hay otra interior casa seria, comodidades. Cuba 29, altos, entre Empedrado y O-Reilly.

SE ALQUILAN EN COMPOSTELA número 75, entre Teniente Rey y Amargura, espaciosos y frescos apartamentos y habitaciones acabados de pintar. Llaves e informes en la misma. Propietario: Francisco Torres, Edificio Pedroso. Aguiar No. 65.

SE ALQUILAN DOS HERMOSAS habitaciones con luz y todos los servicios sanitarios, y un gran salón cocina. Reina, 100. Fotografía. Unico inquilino.

SE ALQUILA UNA HABITACION, lavabo, Aguila, 115, altos, frente Fin de Siglo.

MONSERRATE, 93, ALTOS, ENTRE Lamparilla y Obrapía. Se alquilan habitaciones con muebles, lavabo, agua corriente. Informes en la misma.

AVENIDA DE LAS MISIONES, MONSErrate, 7, altos, se alquilan 2 habitaciones de vista calle e interior a matrimonio sin niños; familias moralidad.

SE ALQUILAN HABITACIONES ESpaciosas y ventiladas, interiores y con vista a la calle. Precios módicos. San Rafael 50 A. Primer piso.

EN PRADO 54, ALTOS, CASA DE familia se alquila una habitación. Se sirven cantinas.

VEDADO. ALQUILO UNA HABITAción con lavabo y oda asistencia a persona sola o matrimonio sin niños. Calle H entre 9 y 11 No. 93.

ALQUILO FRESQUISIMA HABITAción con o sin muebles. Comida si desean. Hay teléfono. Es casa familia. Cienfuegos, 33, 2do. piso, esquina a Gloria.

A MATRIMONIO SIN NIÑOS, A hombres solos se alquila hermosísima habitación con comida, vista a la calle, con o sin muebles; agua fría y caliente, luz y teléfono. San Lázaro, 69, primer piso.

SE ALQUILA EN CASA FAMILIA, habitación amueblada para dos personas, anexa al baño, a hombres solos, se prefieren del comercio. Amistad 110 segundo piso esquina a Barcelona.

HABITACIONES CON BAÑO Y LUZ, en $10.00 y $12.00 mensuales, cerca de la Esquina de Tejas. Informes: M-4128.

ALQUILO HABITACION A HOMbres solos, con balcón a la calle, en los altos del Café Teniente Rey No. 67, informan en el mismo.

SE ALQUILAN ESLENDIDAS HAbitaciones a personas de extricta moralidad en Amistad 49 esquina a San Rafael.

ALQUILO DOS HABITACIONES, AMplias, frescas, toda asistencia, agua caliente, exquisita comida, teléfono. Matrimonios o dos compañeros una habitación si desean. Precios módicos. O-Reilly 86 altos.

EDIFICIO "CUBA", SEIS PISOS, Empedrado número 42. Se alquilan amplias y ventiladas habitaciones, muy baratas. Elevador, lavabo, luz toda la noche. Orden y moralidad. Telf. M-5113.

85 NAVES Y LOCALES

ALQUILO NAVE 37 MTS. POR 8, para industria, almacén o casa inquilinato. Precio económico. Puerta Cerrada 45.

ALQUILO PARTE DE MI OFICINA, en el lugar más céntrico de La Habana. Telf. M-1162, horas hábiles.

BUEN NEGOCIO
Alquilo esquina Avenida Cinco y calle Seis, Buenavista, paradero de las guaguas, Ruta número 9. En los altos hay una buena sociedad, amplio salón con mostrador, armatoste y nevera instalada; y una accesoria con entrada independiente, propia para café, fonda y billares. Se da contrato. Informan: Telf. M-3602 y M-3603.

NAVE DE UNA PLANTA, $34.00, con azotea, 500 metros de capacidad a media cuadra de los muelles de Tallapiedra, Revillagigedo, 120, frente al Cuartel de San Ambrosio. Informes: Librería Albela. U-5783.

ALQUILERES

85 NAVES Y LOCALES

ALQUILO LOCAL ADECUADO PAra café, sastrería, botica modista, radios, etc., situado en Cienfuegos 1, próximo inmediato a Monte. Informan en «La Mercantil», Monte 23.

SE ALQUILAN LOS BAJOS DE SAN Ignacio 28, propio para oficinas y local al fondo, adecuado para depósito de mercancías. Informes y llave en la misma.

SE ALQUILA LOCAL MODERNO para lechería o carnicería, puesto frutos. Véalo, Goicuría esquina Luis Estévez. Informan al lado accesoria, en Santos Suárez.

SE ALQUILAN LOCALES PARA COmercio, hay para oficina para vivienda. O-Reilly Nos. 2 y 4 frente al Ayuntamiento. Informa: García. Tel. M-6349.

SE ALQUILA UNA PEQUEÑA NAVE Nueva del Pilar esquina a Manglar, dos cuadras del Mercado Unico. Informes, departamento 7 del mismo edificio. Teléfono U-2837.

MAGNIFICA ESCUELA PARA EStablecimiento. Se alquila en la calle Misión 4, esquina a Economía, con puertas metálicas por ambas calles. La llave en el Café del frente. Informes en Manrique No. 121 entre Salud y Reina de 3 a 5 p.m.

SE ALQUILA TODO O PARTE DE un lote de terreno y colgadizos de madera, situado en Luyanó y Porvenir, a la salida de la carretera central, propio para industria o comercio que necesite amplitud de local. Informes teléfono M-3382.

$40 MAGNIFICO
Local en el mejor sitio de La Habana, propio para oficina o comercio, O-Reilly número 29, esquina a Habana.
Informes: Genios esquina a Morro. Telf. M-6747.

SAN LAZARO 93, ENTRE BLANCO y Aguila gran local, se da contrato Informan Consulado 52 altos.

SE ALQUILA HERMOSO LOCAL, propio para industria o comercio, sito en Obrapía 50. Llaves de 10 de la mañana a 5 de la tarde. Informan F-6359.

ZANJA 54 ESQUINA A LEALTAD, Se alquila local para establecimiento. Informan M-1353. Las llaves en el primer piso izquierda.

87 HABANA

SE ALQUILAN LOS ALTOS DE LUCERA 11 entre Neptuno y San Miguel casa moderna sala, recibidor, tres cuartos, baño intercalado completo, comedor, cocina de gas, calentador, servicio de criados, otro cuarto en la azotea con agua. Verse de 9 a 1. teléfono X-1994.

ALQUILO $34 MERCED 19 BAJOS, sala, saleta, 3 cuartos, etc. apartamento independiente con servicios, a la calle en Muralla 99 por Villegas, 2o. piso.

PARA PERSONA DE GUSTO, ALquilo piso en el punto más céntrico, con una vista ideal, 3 cuartos, sala, comedor, baño completo, agua fría y caliente, Aguiar 3½ esquina a Peña Pobre.

ALQUILO UN PRIMER PISO, 2 HAbitaciones, sala, comedor, y demás servicios, muy fresco y claro. Misión 41, Factoría y Suárez, Llaves al fondo.

MALOJA 203, ALTOS, ENTRE M. González y Oquendo, alquiler treinta pesos y dos meses fondo. Sala, saleta, tres habitaciones, baño, cocina, cuarto y servicio criada. Informes: FO-1337.

SAN LAZARO 172, SEGUNDO PISO, casi esquina a Galiano: sala, cinco habitaciones, baño intercalado, comedor al fondo, cuarto y servicio de criados. Precio: $50.00. Informes: M-3509. Llaves en la misma.

SE ALQUILA EL SEGUNDO PISO de moderna construcción, Concordia 48, con 4 habitaciones y demás comodidades. Informan en el mismo. Telf. M-2481.

SE ALQUILAN LOS MODERNOS bajos, Maloja 164, dos habitaciones, sala, comedor, cocina de gas y baño completo. Informan: Maloja 195, carpintería, y Cuba 113, por Jesús María. Sr. Amado. Telf. M-4478.

ACABADO DE FABRICAR ALQUIlo bajos Condesa 45 entre Escobar y Lealtad toda decorada, sala, recibidor, dos habitaciones, comedor y cocina al fondo. Llave No. 47.

SE ALQUILAN BAJOS SOL 48 ENtre Habana y Compostela, gran salón, 4 cuartos, comedor, cocina, baño patios. Propia establecimiento y familia $55. Llave e informes altos.

EN $15.00 SE ALQUILA LA ACCEsoria Marqués González letra B entre San José y San Rafael; compuesta de un salón, baño completo, calentador y cocina. Llave en el puesto de frutas San José y Marqués González. Informes: Francisco Torres. Aguiar No. 65. Teléfono A-7830.

EN $25.00 SE ALQUILA LA FRESCA y ventilada casa calle Agustín Alvarez No. 19, entre Marqués González y Oquendo, a dos cuadras de Belascoaín, con abundante agua, acabada de pintar, compuesta de sala, saleta, corrida, tres habitaciones, cocina, patio y servicios. Llaves en el No. 10. Informes: Francisco Torres, Edificio «Pedroso» Aguiar No. 65. Teléfono A-7830.

CASAS DE GRAN LUJO PARA PERSONAS DE GUSTO
Se alquilan las frescas y ventiladas casas calle Agustín Alvarez números 1 y 3, entre Marqués González y Oquendo, a dos cuadras de Belascoaín, con abundante agua. Compuestas tas de sala, saleta corrida, tres habitaciones, baño intercalado de colores, lujosament decorado, cocina preparada para gas y carbón, calentador, lavaderos y servicios de criados. Toma corriente para radio, refrigerador, teléfono, etc. Haciendo contrato por un año, se hace una bonificación en la renta. Llaves en el número 1 de 7 y media a 12 a.m., y de 1 y media a 6 p.m. Informes: Francisco Torres, edificio Pedroso. Aguiar 65. Teléfono A-7830.

MALECON 83, EN LO MEJOR DE Malecón, cerca de Campanario, hermosos bajos con sala, saleta, 3 habitaciones, y baño moderno. Informan en los altos a todas horas.

SE ALQUILA EL 4to. PISO DE BERnaza No. 22: Sala, comedor, 2 habitaciones, cocina y baño. $34.00. Informan en el mismo.

SAN LAZARO No. 120 ENTRE AGUIla y Crespo, primer piso; acabada de pintar; sala, comedor, tres cuartos. Edificio moderno. Informan la misma. Teléfono M-5996.

$40: MANRIQUE, 143, ENTRE REIna y Estrella, planta baja, sala, comedor, 4 habitaciones, 2 baños intercalados, patio y cocina. Informan: Bufete de Arellano: M-3836.

CASA NUEVA, $34.00; PISO PRImero alto, media cuadra de Monte, Romay, 25: Sala, saleta, cuatro cuartos, baño intercalado, comedor fondo, servicio criados. Librería Albela, U-5783.

SE ALQUILA: SAN LAZARO, 324, esquina a Gervasio, casa compuesta de sala, comedor, dos cuartos dormitorios, cuarto baño moderno, intercalado, servicio de criados y cocina. Informan: Cacheiro, Obispo, 65. Teléfono A-7780. Llave en la bodega.

ALQUILO PRIMER PISO ARAMBUro, 7, esquina a Jovellar: Sala, recibidor, tres cuartos, baño, cocina, comedor al fondo; servicio de criados. Precio: 30 pesos.

SE ALQUILA LA CASA VAPOR No. 38, bajos, entre Espada y Hospital. Informa: Dr. Gastón de Cárdenas. Tejadillo 17 teléfono M-1112.

ALQUILERES

87 HABANA

SE ALQUILAN MODERNOS ALTOS Animas 158 entre Escobar y Gervasio, sala, comedor, tres grandes habitaciones, demás servicios. Informan M-7730.

SE ALQUILA LA PLANTA BAJA de Oquendo 43 entre Estrella y Maloja, de sala, saleta, tres cuartos, cocina de carbón, baño completo de agua fría y caliente, acabada de pintar, la llave en el alto. Informan: Rayo 60, altos 5.

HORNOS Y VAPOR, A UNA CUAdra del Parque Maceo, a $25.00 alquilo casas modernas, con sala, comedor, dos habitaciones y baño completo. Informes: Vapor 5-A. Teléfono M-2837.

SE ALQUILAN LOS ESPACIOSOS y ventilados bajos de Consulado 78, entre Refugio y Colón, acabados de pintar. Informan Telf. F-3294.

SE ALQUILA EL PRIMER PISO de la calle Cienfuegos esquina a Gloria, compuesta de: sala, comedor, 4 habitaciones, cuarto de baño completo, cocina, servicio de criada y patio. La llave en la misma. Informan: teléfono I-5394 y Obispo 58 esquina Compostela (Joyería).

ALQUILO LUJOSO PISO ALTO, EMpedrado 49: sala, comedor, una habitación, baño, cocina y servicio de criados. Incinerador basuras, Ascensor. Informes, el encargado.

ALQUILO MODERNO PISO ALTO, en Aramburo esquina a Animas: sala, comedor, 2 habitaciones, baño y cocina. Llaves, encargado de la casa de vecindad, por Aramburo.

NUEVA DEL PILAR ESQUINA A Manglar, pequeñas casas de dos habitaciones, sala, comedor, etc., dos cuadras del Mercado Unico. Informes departamento 7, mismo edificio. Teléfono U-2837.

SEGUNDO PISO
Se alquila Campanario 88, casi esquina a Neptuno, piso con 4 habitaciones, buenos servicios sanitarios y agua abundante. $45.00. Informan el portero y en los bajos Peletería Versailles.

SE ALQUILA, ZANJA 152, CASI ESquina Infanta, casa de recibidor, sala, tres habitaciones, baño, comedor al fondo cocina y servicios de criados, Llaves en la misma, de 2 a 4 p. m. U-5858.

SE ALQUILA HOSPITAL 17, ENTRE San Lázaro y Jovellar, casa de recibidor, sala, tres habitaciones, baño, comedor al fondo, cuarto y servicios de criados. Informan U-5858.

SE ALQUILA PRIMER PISO FIGUras y Lealtad, balcón a las dos calles, sala recibidor, tres habitaciones, baño intercalado, comedor amplio, cocina gas, calentador para familia de gusto para informes y verla de 9 a 11 a.m. de 3 a 5 p.m.

SAN IGNACIO NUM. 130, ALTOS
Entre Merced y Jesús María. Hermosa y fresca casa, compuesta de sala, saleta, cuatro amplias habitaciones, baño intercalado, cocina y comedor al fondo, cuarto y servicio de criados. Informan: F-5694 y M-2087.

EDIFICIO POZOS DULCES 2 FRENte Carlos III y calle G. Solo quedan dos pisos de terraza, sala, tres habitaciones, lujoso baño, comedor, etc. Verse en horas hábiles. U-1428.

ECONOMICAS
Casas de sala, saleta, comedor, dos y tres cuartos, baño intercalado, cocina, cuarto y servicio de criados, en los mejores lugares de la Ciudad:

San Francisco 68, altos . . .	32.00
Inquisidor 11, altos, esq. a Sol	30.00
Marina núm. 2 (Carreño) .	30.00
J. del Monte 374, altos, frente a la Iglesia	$ 34.00
Galiano y San Lázaro, altos, por Galiano	75.00
Departamentos de dos y tres habitaciones, baño y cocina:	
Amistad núm. 68 (Astor)	14.00
Dragones núm. 12	10.00
Marina núm. 2, (Carreño) .	10.00
San Ignacio núm. 25 . . .	6.00
Santa Irene 94-E, bajos . . .	9.00
Calle C. núms. 274 y 278, entre 27 y 28	10.00
Cerro y Colón, local	4.00
Calle Doce y 23	18.00

Oficinas Genios esq. a Morro Telf. M-6747

MALECON 62 Y SAN LAZARO 200, entre Galiano y San Nicolás, de $55.00 a $22.00, pisos completos y apartamentos de varios tipos. Vea al encargado en el segundo piso.

ALQUILO: TENERIFE 71, ALTOS: sala, saleta, cuatro habitaciones, comedor fondo, baño intercalado, cocina, cuarto y servicio de criados independiente. Monte 170: M-3216.

EN LUZ 42, PISO 1o. MODERNO, sala, saleta, terraza, cuatro habitaciones, baño intercalado, comedor, cocina gas, servicio criados, $40. Informes: Muralla 73. A-0548.

TROCADERO 66, ENTRE BLANCO y Galiano, altos. Casa antigua compuesta de sala, dos habitaciones, comedor, terraza cubierta, cocina y servicios. Precio: $25.00. Informes: Mendoza y Compañía, Obispo 63.

ALQUILO: SUAREZ 129-A., ALTOS: sala, 3 habitaciones, baño completo y cocina. Llave en los bajos, Cerro número 518: Telf. I-7255.

SE ALQUILA EL PRIMER PISO de Zanja No. 74 con 6 habitaciones y demás comodidades. Informes en la misma. Telf. U-3675.

88 VEDADO

PRECIOSO PRIMER PISO, DE ESquina, frente parque Medina: tres dormitorios, baño intercalado, sala, comedor, cuarto y servicio de criados y garage, calle 25 esquina a D., Vedado.

17 ESQUINA A CUATRO, VEDADO, altos de la botica: cuatro cuartos y servicios completos. No garage. Informes: Francisco Andreu, Paseo número 35, entre 15 y 17, Vedado.

CALLE NUEVE NUMERO 33, ENTRE F. y G., Vedado: elegante chalet con jardín, portal, vestíbulo, sala, comedor, pantry, cocina, 4 hermosas habitaciones, baño completo, garage, cuarto y servicio de criados. Informan: Telfs. A-7196 y FO-2246. La llave en el núm. 31.

VEDADO: CALLE 8 NUM 43, ALtos, casi esquina 17. Terraza, sala, tres cuartos, comedor, dos baños, cocina, calentador, pantry, servicio de criados, closets, patio y lavadero. A-9573.

ALQUILO ALTO Y BAJO CASA CAlle 21 No. 242, entre E y F, compuesta jardín, portal, sala, 7 cuartos, baño completo, cuarto y servicios criados, garage; $80 y $85; acabada de pintar. Verse a todas horas.

ALQUILO EN LA PARTE MAS alta y fresca del Vedado, hermosos altos, Paseo 261, entre 25 y 27, ocho cuartos, 3 baños, cuarto y lavadero, cuarto de criados con servicios, garage y demás comodidades. Llaves e informes en los bajos.

ALQUILO LO MAS FRESCO DEL Vedado, a una cuadra Universidad casa jardín, portal, sala, 4 habitaciones, hall comedor y servicio de criados. Situada en J número 246 A, entre 25 y 27. Informan M-9043.

SE ALQUILA CALLE 4 No. 182 ENtre 19 y 21 Vedado, acera de la brisa y sombra, bajos modernos, jardín, portal, sala, saleta, comedor, 3 habitaciones, baño intercalado, cuarto y servicio de criados con entrada independiente. Precio 55. Llaves en la misma. Informa el encargado.

SE ALQUILA CASA NUEVA, PROpia para víveres finos, oficina o vivienda. Portal, sala, grande, cuarto baño, cocina, hall, patio. Calle E entre 14 y 16. Informes enfrente o teléfono F-3429.

ALQUILERES

88 VEDADO

PISO ALTO, 27 No. 421 ESQUINA 4, Vedado. 4 cuartos, porch, sala, comedor, pantry, cuarto criados, garage, etc. Próximo desalquilarse. Puede verse. Informes: M-7245.

VEDADO ALQUILO HERMOSO CHAlet de dos plantas. Once esquina a F, bajos: Jardín, portal, sala, comedor, pantry, cocina, garage, cuarto y baño criados, baño de visitas. Altos: Recibidor, cinco habitaciones, dos baños y lavandería en la azotea. Aguilera. M-8628—U-6509.

ALQUILO ALTOS, 23, NUM. 14, ESquina a I, con sala, saleta, tres habitaciones, baño intercalado, comedor, cocina, cuarto criados, hall.

ALQUILO CALZADA 165, BAJOS, entre J é I, con portal, sala, saleta, hall, 5 habitaciones con 2 baños intercalados, comedor, servicios y garage. Informes: F-5368.

VEDADO: CALLE TRECE ESQUINA a F. Amplia y cómoda residencia: jardín, portal corrido, vestíbulo, recibidor, gran sala, hall central, seis dormitorios, salón de comer, galería al fondo, dos baños completos, dos cuartos de criados con sus servicios, pantry, cocina, garage con su cuarto y servicios de chauffeur, sótano. Las llaves de 1 a 5 p.m. Informes Obispo, 16, altos.

EDIFICIO POZOS DULCES Y CARlos III frente a la calle G. Sólo quedan dos pisos de teraza sala, tres cuartos, lujoso baño, comedor, etc. Verse en horas hábiles. U-1428.

FRESCO CHALET 29 No. 39 ENTRE E y F, sala, comedor, 3 cuartos, garage, servicio, dos cuartos criados, pantry, cocina, baño, informan teléfono F 2248 Llave en el 37

SE ALQUILAN LOS FRESCOS Y ventilados altos de la calle 6 entre 23 y 25 No. 236, la llave en los bajos. Informan en el F-2078.

CALLE ONCE NUMERO 127, MOderna y lujosa residencia: jardín, portal, sala, comedor, 3 habitaciones, 2 baños completos, servicio de criados y garage: $80.00. Llaves e informes: calle L. número 106: F-2124.

SIN ESTRENAR. ELEGANTE PLANta alta, en lo más fresco del Vedado. Todas las comodidades modernas. 26 entre 19 y 21. F-7180.

SE ALQUILAN LOS BAJOS DISTRIbución modernísima sola de la casa calle Diez número 185, entre 19 y 21, Vedado, distribución modernísima: Sala, cuatro cuartos, dos baños intercalados, buen comedor, pantry, cocina de gas, cuartos de criados y sus servicios, entrada independiente para la servidumbre, patio, jardín, amplio portal, instalaciones para luz, teléfono y timbre, garage. Informan en los altos. Teléf. F-5627.

90 MARIANAO Y SUS REPARTOS

SE ALQUILA UN CHALET EN 2 y Línea, Reparto Miramar, informes en el mismo o por el teléfono A-8842.

ALQUILO MODERNO Y PRECIOSO chalet de dos plantas. Toda clase de comodidades y garage; calle Doce entre Cuarta y Quinta Avenidas. Ampliación de Almendares. Precio: $55. Informes F-6328.

REPARTO MIRAMAR CALLE 14 entre 1a y 3a. Se alquilan acabadas de fabricar, con portal, Living Room, comedor, toilet, terraza, pantry, cocina, dos cuartos de criados con su servicio, garage; altos saleta, cuatro habitaciones, dos baños y terraza. Informan en la misma, precio: $85.00, gran cantidad de jardines.

ALQUILO AMPLIA RESIDENCIA, reparto Ampliación de Almendares, Avenida Doce, (línea tranvías Playa), entre Trece y Catorce, 4 cuartos dormitorios, dos baño y servicios completos. Informes: Francisco Andreu, Paseo 35, entre 15 y 17, Vedado.

SE ALQUILA CASA NUEVA, PROpia para víveres finos, oficina o vivienda: portal, sala grande, cuarto baño, cocina, hall, patio. Calle E. entre 14 y 16. Informes: enfrente. Telf. F-3429.

BUEN NEGOCIO: SE ALQUILA LA esquina de Avenida 5 y Calle 6, Buenavista, paradero de las guaguas Ruta No. 9: En los altos hay una buena sociedad, amplio salón con mostrador, armatoste y nevera instaladas y una accesoria con entrada independiente, propio para café, fonda y billares, se da contrato. Informan: Teléfonos M-3602 y M-3603.

SE ALQUILA CHALET EN LA SIErra 6 y la dos plantas, 5 habitaciones y demás comodidades. La llave en frente. Informan Telf. FO-3347

ALQUILO CASA AMUEBLADA. LO mejor de La Sierra: sala, despacho, 3 cuartos grandes, baño, comedor, garage, 2 cuartos de criados y servicios. Informan: FO-2493.

SE ALQUILA LUJOSA RESIDENCIA de dos plantas, en el reparto La Sierra, calle Primera entre Seis y Ocho. Alquiler $100.00, siendo el jardinero por cuenta del propietario. La llave en la bodega de Primera y Ocho. Informes: Telf. FO-2986.

QUINTA AVENIDA ENTRE CINCO y Seis, Buenavista, Tome guagua ruta 28. Precioso apartamento con sala, dos cuartos, baño intercalado, comedor, patio y jardín: $18.00 mensuales. Dan razón en la misma, o en The Trust Company of Cuba, Obispo 53.

QUEMADOS DE MARIANAO, A UNA cuadra de General Lee, finquita de 4,000 metros cuadrados, casa mampostería, 3 cuartos, baño intercalado, portal, sala, comedor y garage: $35,000. También próximo a desocuparse, bungalow, doble forro, 3 cuartos, sala, comedor, portal, baño intercalado y cocina frente a General Lee: $30.00. Llaves, el encargado, General Lee número 3. Informes: M-2863.

ALQUILASE ESPLENDIDA RESIdencia, amueblada o sin amueblar, en Avenida de Columbia número 19: sala, recibidor, 5 cuartos, 3 baños, hall, comedor, terraza, pantry, biblioteca, garage y doble servicios. Informes: FO-7359.

91 J. DEL MONTE Y LA VIBORA

VIBORA. JESUS DEL MONTE. — Se alquila casa Concepción 114 entre Octava y Porvenir, Víbora. Sala, saleta, cuatro cuartos, baño intercalado, comedor, cocina y servicio de criados, patio y traspatio. Informan teléfono F-5821

SE ALQUILA: JESUS DEL MONTE, Quiroga 6, entre Calzada y Delicias: sala, tres cuartos, saleta al fondo, cocina y baño. Mucha arboleda y sótanos: 30 pesos. Telf. U-5258.

VIBORA: LOMA DE CHAPLE. ALquilo modernos altos, Chaple 6: terraza, sala, recibidor, saleta, hall, 4 cuartos, baño intercalado, comedor, cocina, cuarto de criados, con o sin garage. Verse, de 9 a 12 y de 2 a 5. Llave en la misma. Informan: Telf. A-6845.

SE ALQUILA 10 DE OCTUBRE 255 altos, terraza sala, saleta y 5 cuartos, 2 servicios.

ALQUILO CASA INTERIOR, SALA cuarto, comedor, cocina, baño, patio traspatio y lavadero, 12 pesos. Vista Alegre 41 entre Lawton y Armas.

ALQUILO HERMOSO CHALET EN Mendoza, moderno, con todas comodidades, garage, cuarto chofer, jardín todo alrededor. Amplia galería. Para más informes: I-6124.

LOMA CHAPLE. ALQUILO SANTA Alicia 7, jardín, portal, sala, tres cuartos, comedor, hall, cocina, baño completo garage y servicio criadas. Informan en la misma.

SE ALQUILA EN $23.00, SAN LAZAro 23, entre San Francisco y Milagros, Víbora. Llaves, de 11 a 1.

10 DE OCTUBRE 460, ALQUILO frente al Cine Tosca sala, comedor, 4 habitaciones, cocina, baño, doble servicio; llave en la ferretería, informan 21 331, Vedado, Teléfono: F-F-4645.

ALQUILERES

91 J. DEL MONTE Y LA VIBORA

SE ALQUILA EN LA VIBORA, CAlle Carmen y Luz Caballero, chalet de dos plantas, con sala, comedor, cocina y pantry, siete habitaciones, dos baños, dos habitaciones para criados, garage y un gran terreno para jardín. Informan Manzana de Gómez 240, teléfono M-6693.

ALQUILO CHALET JUAN B. ZAyas esquina Vista Alegre a la brisa, Reparto Mendoza, sala, gabinete, comedor, cocina, pantry, 4 cuartos, baño completo, garage. Telf. M-3412.

SE ALQUILA LA MODERNA, COmoda y ventilada casa calle Encarnación número 6, entre San Indalecio y Dolores Informan M-2762.

VIBORA
SE alquilan los altos de Milagros esquina a Párraga, compuestos de sala, recibidor, seis cuartos, hall, baño, cocina y servicio para criados. Informes: Juan Rodríguez, «La D

DESDE WASHINGTON

La cuota azucarera de Cuba

Especial para el DIARIO DE LA MARINA

La atención preferente que en Cuba se le ha prestado al proyectado impuesto sobre el azúcar, incluído en la proposición de ley del senador O'Mahoney y del representante Jones, destinada a sustituir la ley Jones-Costigan, prorrogada hasta fines de diciembre de este año, ha distraído la atención pública sobre la cuestión de la cuota, más importante, en el fondo, que la del mismo impuesto. En Cuba, a lo que parece desde aquí, se ha dado por supuesto que la cuota de nuestro país habría de ser mantenida de todos modos, sin reducción y acaso con aumento. Por esa razón, toda la preocupación pública se ha concentrado en el impuesto exclusivamente, y de la cuota casi nadie ha hablado.

Sin embargo, la realidad es que la cuota de Cuba no ha podido considerarse segura, íntegramente, en ningún momento. Cierto, y esto ha contribuído a la falsa impresión de absoluta seguridad prevaleciente en Cuba, que en la proposición de ley Jones-O'Mahoney se asigna a Cuba una cuota inicial más alta que la del año pasado, pero no es menos verdad, igualmente, que esa provisión del proyecto de ley ha sido la más rudamente atacada de todas, tanto en la prensa como en la información pública abierta por la Comisión de Agricultura de la Cámara. Los que aquí hemos estado siguiendo de hora en hora las declaraciones hechas ante la Comisión por los representantes de los remolacheros de Louisiana, Florida, Hawaii, Puerto Rico y hasta de Filipinas, hemos podido apreciar el enorme esfuerzo realizado por todos esos sectores para obtener aumentos en sus cuotas respectivas, los cuales, forzosamente, no podrían salir sino de una sola fuente: de la cuota cubana. Se ha disparado sin cesar contra nosotros, no sólo con «bala rasa» de todos los calibres, sino se nos ha bombardeado también con tiros «por elevación», de todo género. Hemos sido un blanco contra el cual, por nuestra condición de extranjeros, dentro del mercado americano, se han enfilado todas las baterías. Hasta qué punto el bombardeo en contra nuestra ha impresionado a los representantes miembros de la Comisión, es cosa que se sabrá cuando ésta presente su informe sobre la proposición de ley a la Cámara, probablemente la semana próxima.

Por lo pronto, Mr. Hull se ha creído obligado a salir en defensa de la cuota de Cuba, y lo hizo ayer brillantemente, en una declaración enviada a la Comisión de Agricultura de la Cámara, publicada y comentada por varios periódicos en la mañana de hoy. El cable, sin duda, lo habrá anticipado a los lectores del DIARIO DE LA MARINA. Mr. Hull propone también que si alguno de los países extranjeros no puede cubrir su cuota, el sobrante se distribuya entre los restantes países extranjeros que abastecen a los Estados Unidos, práctica que, hasta el presente, ha sido la usual.

La declaración de Mr. Hull es tanto más de agradecer cuanto que, en el fondo, va encaminada directamente a oponerse a los aumentos de cuota pedidos en la información, a expensas de la nuestra. Nosotros, fuera de la vía diplomática, no hemos podido defendernos, pero en rigor no hay defensa más eficaz que la realizada por Mr. Hull, invocando las recomendaciones del Presidente Roosevelt al Congreso, a las cuales, dice Mr. Hull en su declaración, debe dárseles por los congresistas «el peso que merecen». Claro es que Mr. Hull se inspira en la defensa de los intereses americanos, pero entendidos en el sentido amplio y razonable de «vivir y dejar vivir». «Nuestros propios intereses nacionales, como gran país exportador —ha dicho con sobrada razón— no pueden servirse de una manera mejor que manteniendo ese principio».

Tal es la situación del problema de la cuota, absolutamente fundamental para Cuba, en el día de hoy. Había dudas sobre si el Senado celebraría o no una información pública sobre la proposición de ley. Las versiones de última hora son de que sí habrá de celebrarla, lo cual significa que no se irá tan deprisa en la aprobación del proyecto de ley, como se pensó al principio. Ahora se dice que la ley no vendrá a quedar aprobada sino para junio, según unos, y para julio, según otros.

Tocante al otro extremo, o sea al del impuesto, poco o nada hay que agregar por el momento a lo que ya he expuesto en otras crónicas. Hasta ahora, la creencia general es que se aprobará un impuesto de 0.75 centavo por libra, haciéndose algún arreglo con Cuba, ya que todo impuesto mayor de 0.50 centavo es contrario al Tratado.

DIPLOMATICUS

SE PIDE AL SENADO AMERICANO QUE ADOPTE MEDIDAS PARA TERMINAR CON LAS HUELGAS QUE SE SUCEDEN EN LA UNION POR OCUPACION DE FABRICAS

ACABARAN CON RISAS LOS MOTINES CALLEJEROS, EN PARIS

Para reprimir tumultos, la policía usará gases que causan risa, y tinta indeleble para marcar revoltosos

El Gobierno francés tomó el acuerdo de que los bonos del cinco y medio por ciento, colocados en los Estados Unidos en 1917 sean pagados en oro en vez de francos devaluados

PARIS, Marzo 26. (The N. Y. Herald Tribune).—Las dos comisiones nombradas por el Prefecto de Policía de París, Rogers Langeron para poner en efecto las sugerencias hechas por Leon Blum, después de las sangrientas reyertas de Clichy, están considerando varios proyectos para humanizar el control de las turbas callejeras. Entre los varios proyectos está el uso de gases lacrimógenos, gases de risa, balas de celuloide, que arañan la piel pero no la penetran, y aparatos pulverizadores, cuyo líquido marcará las ropas, caras y manos con determinado color, el que no podrá ser removido en varias semanas. Esto permitirá a la policía identificar a los participantes en las reyertas y motines. Estas armas vendrán posiblemente a substituir los revólveres y carabinas de la policía francesa, que frecuentemente matan a los peatones y no a los amotinados.

Cuando el Premier Blum participó en el debate de la Cámara, sobre el motín de Clichy, declaró en aquella ocasión que las actuales armas de la policía para controlar las turbas resultaban anticuadas y que en su opinión la policía no debía hacer fuego a menos que recibiese orden expresa de sus superiores. Blum, mientras hablaba, vió que Jean Chiappe, ex Prefecto de policía y hoy diputado, aprobaba sus palabras aunque Chiappe es enemigo político de Blum.

La opinión general de aquí es que al tratar de contener los motines y algaradas callejeras la policía de París, no debe hacer fuego contra la muchedumbre, a menos que no sea en último extremo. Para remediar la situación se han nombrado esas dos comisiones, que inauguraron sus sesiones hace dos días. Para tratar con la población de los barrios obreros, que ha aumentado mucho en los últimos años se pedirá que se aumente allí el número de fuerzas policíacas Las comisiones estudiarán todos los métodos posibles para humanizar el control policíaco de las turbas y con toda seguridad, aprobará los nuevos métodos para evitar el derrame de sangre en la represión de motines y reyertas en las calles.

PARIS, marzo 26. (AP).—El Ministerio de Hacienda, anunció esta noche que los bonos del 5½ por ciento, amortizables en veinte años, que se colocaron en los Estados Unidos por el gobierno francés en 1917, será pagados en oro en vez de francos devaluados.

HA FALLECIDO LA «ABUELA» DE LAS ENFERMERAS DE LOS ESTADOS UNIDOS, AYER

SAN FRANCISCO, marzo 26. AP informan los forenses que el fuego que se produjo en un chucho de basura junto a la casa de «Mamá» Minerva Hartman, de 104 años, ex enfermera, que estuvo presente en tres guerras incluso la Hispanoamericana, ocasionó la muerte de la centenaria; «Mamá» Minerva aseguraba haber sido amiga de Florence Nightingale, la famosa enfermera de la carga de Balaklava.

Será enterrada por los veteranos de la guerra hispanoamericana.

COMIENZO DE UNA AVENTURA AEREA

Amelia Earhart fotografiada en compañía de su esposo, George Palmer Putnam, con el aeroplano en que pocos minutos después de tomada esta fotografía emprendió su sensacional vuelo «alrededor del mundo». Salió de Oakland, California, el 17 de marzo a las 4:37 de la tarde, acompañada por Paul Mantz, copiloto; el capitán Harry Manning, navegante y radiotelegrafista, y Fred Noonan, co-navegante.

El gobernador de Detroit cree que la terminación del paro de la Chrysler ayudará al arreglo de otras huelgas

Se ha presentado ayer en el Senado norteamericano una proposición de enmienda constitucional disponiendo la jubilación forzosa de los Magistrados a los 75 años de edad

DETROIT, marzo 26. (AP).—El Gobernador Frank Murphy, está interviniendo activamente en la solución de la huelga más importante que se registra en los Estados Unidos, al mismo tiempo que llegaba al Senado de los Estados Unidos, una petición al objeto de que adopte medidas para poner fin a las huelgas con ocupación de las fábricas.

El Gobernador de Michigan emergió de prolongadas conferencias con Walter P. Chrysler, presidente de la corporación que lleva su nombre, y John L. Lewis, presidente del Comité de organización industrial con declaraciones optimistas acerca de la situación.

Murphy cree que la terminación de la huelga de 19 días de las fábricascas Chrysler, que afecta directa o indirectamente a 80,000 obreros de la industria del automóvil, dará por resultado la solución de las huelgas que afectan a 40,000 obreros de la Hudson Motor Car Company en Detroit y a 2,200 obreros de la Reo Motor Car Company de Lansing.

Mientras el Gobernador conferenciaba con Chrysler, Lewis y otros representantes de la unión en Lansing, el malestar industrial era objeto de atención por parte de Washington.

El vicepresidente Garner del Senado recibió un telegrama en que se le recomienda que la Alta Cámara adopte medidas para acabar con la incautación de fábricas por parte de los huelguistas. Firma el mensaje el presidnete honorario de la Universidad de Harvar A. Lawrence Lowell, y un grupo de personalidades de Boston y dice:

«La insurrección armada —desacato a la ley, al orden y a las autoridades legalmente elegidas— se está propagando como un recuerdo de pólvora y cada día se hace más difícil dominar la situación. Lo que hubiera terminado hace unas semanas mediante una vigorosa acción del Gobernador de Michigan o unas palabras de consejo por el Presidente, ahora se ha convertido en una fuerza que desafía al propio gobierno».

Mientras tanto, los productores de Búffalo, Nueva York, calculan que las huelgas han paralizado las ventas de frutas al por mayor propias de la Semana Santa. Tres camiones fueron atacados por los huelguistas y uno de ellos volcados.

Ocho mil afiliados a la Unión están participando en un referéndum sobre la huelga en el ferrocarril del sur de la costa occidental. Los directores de la hermandad acusan a la empresa de haber violado los convenios y de no haber reconocido a la Unión.

ASHINGTON, marzo 26. (AP).—El senador Connally, demócrata de Texas, contrario a la reforma de los tribunales de justicia propuest por el Presidente, presentó esta noche una nueva enmienda constitucional explicando que, mediante ella, pueden tener satisfacción los deseos de Roosevelt.

Recomienda que el número de magistrados se fije en nueve, mediante la jubilación forzosa de los que tengan más de 75 años de edad, y la jubilación voluntaria de que los que tengan setenta años. Ratificada esta enmienda quedarían automáticamente separados del más alto tribunal de la nación cinco de los actuales magistrados.

Los estudiantes han declarado la huelga en México

El paro es de solidaridad con los de la Sociedad de Beneficencia Pública

CIUDAD DE MEXICO, marzo 26. (AP.)—Más de setenta mil escolares dejaron de concurrir hoy a las escuelas en todo México en señal de solidaridad con la huelga que han declarado los alumnos de tres escuelas de Ciudad México, pertenecientes a la Sociedad de Beneficencia Pública.

Los estudiantes del Instituto, después de izar las banderas de sus instituciones, realizaron una manifestación por las calles contra los directores de la citada sociedad.

El doctor Enrique Hernández Alvarez, presidente de la Junta de directores de la Sociedad de Beneficencia Pública, dijo que no podía hacer nada hasta conferenciar con el Presidente Lázaro Cárdenas, quien se encuentra en Oaxaca.

Hernández Alvarez ha declarado que los estudiantes de las tres escuelas piden que se les deje dirigir las tres instituciones por medio de comités de alumnos.

La Sociedad de Beneficencia Pública está sostenida principalmente por sorteos de la Lotería Nacional. Atiende al sostenimiento de hospitales, escuelas y de otras instituciones para ciegos, sordomudos e inválidos

Los alumnos de las tres escuelas quesostiene dicha sociedad en esta capital se declararon en huelga la semana pasada asegurando que hacían prácticamente la vida de presos y pedían que comités designados de su seno se encargasen de dirigir las actividades de las mismas.

Hernández Alvarez declaró que tal cosa es imposible y clausuró las escuelas que están, desde entonces, custodiadas por la policía.

La extensión de la huelga fué decretada hoy inesperadamente por la Federación Nacional de Estudiantes de Escuelas Técnicas y Profesionales, que publicó un manifiesto que dice:

«La reaccionaria Junta de directores de la Sociedad de Beneficencia, cuya intransigente actitud desafía al movimiento estudiantil revolucionario, es responsable de esta huelga».

UN PERIODISTA ASESINADO

ALTURAS, California, marzo 26. (AP.) — Un jurado investigó hoy la muerte de Claude L. McCracken, de 46 años, director de un periódico que publicó una información acerca de sus mortales heridas antes de fallecer en el hospital.

El sheriff John Sharp cree que se trata del resultado de una rivalidad periodística, y acusa a Harry French, de 30 años de edad, empleado del Estado e hijo de un publicista rival, como autor de la muerte.

McCracken fué muerto anoche en su casa mientras comía en compañía de Miss Donna Conwell, asociada al negocio periodístico, y Miss Evelyn Olin, amiga de la familia.

El agresor penetró en la casa sin ser visto e inmediatamente disparó su revólver contra McCracken, alcanzándole cinco de las balas.

El último acto de McCracken, una vez en el hospital, fué redactar el siguiente despacho dirigido a la Associated Press en San Francisco:

«Esta noche, a eso de las 6:30, Harry French hizo varios disparos contra Claude L. McCracken, director del periódico «Modoc Mail» con una pistola automática. El estado de McCracken es grave. (Fdo.) McCracken».

ACTUALIDAD INTERNACIONAL

APENAS se ha firmado el tratado entre Italia y Yugoeslavia, en Belgrado se han registrado denuncias contra Italia; después de manifestaciones de amistad y «buen vicinato», diríase que es sorprendente lo que acaba de ocurrir; más, antecedentes de las relaciones entre Italia y Yugoeslavia y aún acaba afirmación hecha en Roma de que el reino triplice caía en el mecanismo del eje Roma-Berlín, son causas que el nacionalismo encrespado de los servios se manifieste en esas protestas. En el protocolo firmado renuncia a la guerra como instrumento de política nacional; es demasiado optimista para considerar que en ello haya algo más que palabras; los problemas entre Italia y Yugoeslavia son demasiado complicados, hay tanto chamizo de odio en el medio, que es pueril creer que diferencias actuales se liquiden pacíficamente. Desde luego, cabe recordar las afirmaciones de Mussolini, que no hay tratado eterno.

El movimiento separatista croata existe, ahora como antes, a despecho de que haya sido apagado con mano de hierro en Zagreb; en Macedonia persisten los eternos problemas; cuestiones de la frontera de Albania no se han liquidado de una vez; reivindicaciones de Hungría se mantienen todavía sobre territorios que no se han entregado a Yugoeslavia sino por «razones estratégicas», para evitar que Belgrado quede dominando desde la otra margen del Danubio. En todo esto, en cualquier momento, ahora como en el pasado, los separatistas, los conspiradores, los grupos nacionalistas, pueden encontrar apoyo en el extranjero. En la misma Hungría no se han perdido las esperanzas de recobrar la Croacia; Italia ha sentido aspiraciones expansionistas sobre la Eslovenia más de una vez y Yugo-Eslavia no olvida que Zara y las islas del Cuárnaro están en sus manos, como herencia de la República Veneciana. El Adriático quiere ser convertido por Italia en un lago italiano; resulta ello demasiado duro para los yugoeslavos, que por muy buenos que sean sus propósitos, no habrán de renunciar jamás a reivindicarse en sus aspiraciones.

¿Cuál será la actitud de los grupos nacionalistas croatas ante el convenio? ¿Considerarán que Italia se retira esa protección velada que estaba dando? Si esto sucediese, el gobierno de Belgrado se valdría de la tranquilidad del país para continuar en él la obra de penetración serviza como se sabe, uno de los graves problemas de Yugoeslavia es el régimen de la tierra; no existe para él el derecho uniforme, pues mientras la Servia propia se mantiene el derecho bizantino, en Croacia y Eslovenia priva el romano y en Dalmacia las instituciones bizantinas. La distribución de las tierras de labranza tampoco responde a un patrón único; en Servia existe el mal del minimifundio y en Croacia el del latifundio, con las consecuencias que esto supone para la mentalidad del hombre del campo; se ha tratado de resolver la cuestión asentando a los colonos sin tierra de Servia en Croacia, donde han sido divididas las fincas y ello ha planteado toda una ardua controversia que, en ocasiones ha llevado a verdaderos choques. Los grandes propietarios de Croacia han considerado que debieran unirse a los terratenientes de Hungría e Italia para defenderse, aún a costa de la unidad del reino tríplice, y esto ha ocasionado desagradables episodios en las relaciones europeas. Por tanto, hay que ser en exceso optimista para creer que el convenio entre el Conde Ciano y el Ministro Stoyadinovitch es algo más que un buen propósito de conservar el «statu quo» de Europa Central, si no francamente una muestra de la falta de sinceridad que viene existiendo en el mundo.

En general, las ideas contenidas en el convenio son las mismas que mantiene la Sociedad de las Naciones; el nuevo pacto responde perfectamente al marco de Ginebra, aunque no se consigne en él de un modo expreso; permite una continuidad de relaciones armónicas entre Italia y Yugoeslavia, que significará un acercamiento con la Pequeña Entente, que, por un tratado entre sus componentes, todo pacto político con uno de ellas obliga a las demás con las cuales hay que consultar antes de suscribirlo. Y no olvidemos que tras de la Pequeña Entente está Francia.

(J. L. M.)

Fresca aún la tinta del Tratado de amistad política y cooperación económica italo-yugoeslavo, centenares de estudiantes serbios apedrearon el hotel de Ciano

Créese en Praga que el Tratado Yugoeslavo-Italo sea el primer paso para llegar a un acuerdo sobre la cuenca del Danubio entre la Pequeña Entente e Italia-Austria y Hungría

BELGRADO, marzo 26. (The N. Y. Herald Tribune).—Con la tinta del nuevo tratado de amistad política y de cooperación económica entre Italia y Yugoeslavia aún fresca, varios cientos de estudiantes serbios llevaron a cabo hoy una demostración contra la Italia fascista. Antes de que la policía pudiera dispersar a los manifestantes, éstos se habían dirigido al hotel «Srphsk Kral», en donde están hospedados el Conde Ciano y los periodistas italianos, rompiendo las ventanas al grito de «Abajo Mussolini». La policía arrestó a varios líderes de la demostración.

Suplementando el pacto firmado ayer de no agresión, respeto mutuo de fronteras, consultas en tiempos de peligro y supresión de actividades internas que puedan afectar las relaciones de ambos países, el Conde Ciano y el premier Stoyadinovitch firmaron esta noche tres protocolos políticos adicionales.

El primero de éstos registra las concesiones hechas por el Gobierno de Roma a las minorías serbias, croatas y slovacas en Yugoeslavia. Estas minorías tendrán derecho a publicar libros y periódicos en sus idiomas nativos, y la enseñanza de los lenguajes minoritarios en las escuelas elementales será permitido.

El segundo protocolo adicional dispone que los países signatarios reconozcan y garanticen la independencia de Albania y las fronteras actuales, tal como fueron determinadas por las conferencias de embajadores después de la guerra mundial. Hasta ahora Yugoeslavia se había negado a reconocer esta decisión de la conferencia de embajadores.

El tercer protocolo, dispone específicamente la supresión de la organización terrorista croata llamada la «Ustasha», que hasta haroa ha sido protegida por Italia, que es donde viven la mayoría de sus miembros.

El Conde Ciano y el premier Stoyadinovitch firmaron también hoy un tratado comercial, provisional, suplementando los aspectos económicos de los convenios de ayer.

El periódico semioficial «Samouprava» negó hoy los rumores de que también existían cláusulas militares secretas en esos nuevos convenios entre las dos naciones.

El Conde Ciano saldrá de Belgrado mañana, rumbo a Roma. En los círculos políticos de aquí se espera que el premier Stoyadinovitch devuelva la visita de Ciano con un viaje a Roma a fines de abril.

La demostración de los estudiantes contra Italia, hoy, se debe principalmente, a que no es del agrado de los serbios la exteriorización de una amistad hacia Mussolini, especialmente en momentos en que él está demostrando tal enemistad hacia Inglaterra y Francia y, categóricamente, se ha negado a retirar su ejército de España. Los serbios se dan cuenta de que Ciano utilizará su visita aquí como una demostración contra Francia y la Pequeña Entente.

La opinión en Praga

PRAGA, Checoeslovaquia, marzo 26. (The N. Y. Herald Tribune).—Un comunicado dado ayer sobre la reacción de la visita hecha aquí por el premier Tatarescu, de Rumania, declara que tanto Rumania como Checoeslovaquia han experimentado gran satisfacción al saber la firma del tratado italo-yugoeslavo, creyendo que será un importante factor de pacificación en esta parte del mundo. Añade el comunicado que se ha llegado a un acuerdo para financiar la entrega de armamentos checoeslovacos a Rumanía. Tatarescu y el premier Milan Hodza, de Checoeslovaquia, trataron los muy importantes problemas políticos de la región danubiana durante la entrevista, llegando a nn acuerdo dentro de los límites de la Pequeña Entente. Se ha sabido también que el Gobierno de Praga fué informado del progreso de las negociaciones entre Belgrado y Roma, durante su duración.

El acuerdo italo-yugoslavo es bien recibido aquí desde todos los puntos de vista políticos y económicos; políticamente porque aclarará la situación, sin debilitar a la Pequeña Entente; económicamente, porque Yugoeslavia no sólo se beneficiará con él, sino que es posible sea el primer paso hacia un acuerdo en la cuenca del Danubio entre las naciones de la Pequeña Entente y las naciones firmantes del protocolo de Roma, es decir Italia, Austria y Hungría.

Ha sido recibido con cierta reserva en Berlín el pacto entre Italia y Belgrado

BERLIN, marzo 26. (The N. Y. Herald Tribune).—El pacto de no agresión y los convenios suplementarios firmados ayer en Belgrado entre Italia y Yugoeslavia, han sido bien recibidos por la Prensa germana hoy, estimándolos como importante factor en el robustecimiento del «eje Berlín-Roma», y por lo tanto de la paz europea.

Sin embargo, es un hecho significativo que el periódico oficial «Voelkische Beachachter» se abstuviera de hacer comentario alguno sobre este evento. Esta actitud es fácil de explicarse si se tiene en cuenta el descontento que reina en los círculos oficiales de aquí por no haber Mussolini impedido la promulgación de la encíclica hecha por la Santa Sede contra el régimen nazi. Parece que Alemania esperaba, después de la conversación entre el Ministro del Aire, Goering, y Mussolini, en Roma, cierta protección de los fascistas en cuanto a los ataques antinazistas del Vaticano.

El «Berliner Lokalanzeiger» dice en su edición de hoy que el pacto italo-yugoeslavo representa un hecho político, los efectos del cual aún no pueden ser estimados.

Dice este periódico: «Ciertas potencias en sus cálculos habían considerado como algo permanente las divergencias que existían previamente entre las naciones del Adriático. Este estado de cosas ha quedado abolido ahora».

El movimiento en Polonia contra los judíos es intenso

En la capital se declaró el boycot a los comercios propiedad de los hebreos

VARSOVIA, marzo 26. (AP)—Una ola de agitación contra los judíos, acompañada de explosiones de bombas que han causado considerables daños a la propiedad, está pasando en estos momentos por Polonia.

Por otra parte se han decretado huelgas que afectan a unos cien mil obreros, quienes piden aumento de los salarios al objeto de poder hacer frente al encarecimiento de la vida. En muchos casos las huelgas han sido declaradas contra patronos judíos.

Una bomba incendiaria fué lanzada en un establecimiento hebreo en la ciudad de Pznan, destruyendo pieles por valor de cerca de treinta mil pesos. Un transeunte resultó herido cuando un establecimiento de tejidos de otro judío fué objeto de un ataque análogo en Grudziadz.

En esta capital, las muchedumbres destruyeron todos los letreros de los establecimientos judíos.

Los huelguistas que se apoderaron de una fábrica metalúrgica en febrero siguen en posesión de la misma.

UN DIRECTOR DE ORQUESTA DETENIDO POR EL CANTO DE «TOSCA» EN HEBRAICO

VARSOVIA, marzo 26. (N. Y. Herald Tribune.) Hoy se ha iniciado procedimiento judicial aquí contra el director de la Academia de Música judía en Pinsk, una de las ciudades más importantes de la Polonia Oriental, acusado de «haber insultado los sentimientos cristianos y profanado la religión». Así lo anunció hoy la prensa de Varsovia.

Los estudiantes de esta academia de música de Pinsk, cantaron la ópera de Puccini «Tosca». El primer acto fué cantado en hebreo, aunque la escena ocurre en un claustro católico. La policía suspendió la función después del primer acto, arrestando al director y a los participantes.

Nació un niño que sólo pesa 9 onzas y se halla perfecto

Tiene un pie de largo y está en una incubadora al cuidado de los médicos

NEW YORK, mayo 26. (The New York Herald Tribune).—Un niño de nueve onzas de peso y exteriormente perfecto y desarrollado, nació hoy prematuramente en el hospital Israelita «Ziona de aquí. El doctor George Scovner, ginecólogo, dijo que el período de gestación debió haber sido de unos cuatro meses y días, añadiendo que las probabilidades de vida de la criatura es de una en un millón. El niño no fué pesado, pero el doctor Scovner calculó su peso en nueve onzas y su tamaño en un pie. «Externamente el niño parece orgánicamente normal». Declaró el ginecólogo. «Sus ojos, nariz, boca, brazos y piernas parecen estar en perfectas condiciones. El niño respira bien y su corazón late regularmente». Las autoridades médicas, comentando esta noche el caso, dijeron que «más que un nacimiento, el caso es un aborto», ya que, aunque haya raros casos de tan temprano nacimiento, al menos diez o más semanas de gestación, (desarrollo del niño en el claustro materno), son necesarias para que la criatura sea viable. La viabilidad es la condición en que los órganos internos son lo suficientemente fuertes para responder a la alimentación.

Apesar del pesimismo de los médicos, cada hora que vive el niño hace el caso más extraordinario y casi milagroso. Hasta las tres de la tarde de hoy el niño, colocado en una improvisada incubadora, fué sometido a la acción constante del oxígeno; y cada diez minutos se le dió dos gotas de agua hervida, mediante un gotero. Después de las tres de la tarde, una solución de cinco por ciento, lactosa, (leche y azúcar), fué mezclada en las gotas de agua.

A las cinco de la tarde de hoy, el doctor Scovener calculó que el niño había recibido media onza de alimento.

En la capilla Sixtina se efectuaron ayer los oficios del Viernes Santo sin la presencia de S. S. el Papa Pío

El hecho de que la Embajada de Alemania no estuviera representada en las ceremonias causó comentarios. Después del domingo, el Reich enviará su protesta por la Encíclica

CIUDAD VATICANA, marzo 26. (AP).—Hoy se celebraron los tradicionales oficios en la Capilla Sixtina sin la presencia del Papa Pío XI.

El Cardenal Eugenio Pacelli, secretario de Estado de la Santa Sede, dirigió las ceremonias a presencia de los Cardenales, de la Curia, los miembros del Cuerpo Diplomático y los dignatarios de la Iglesia.

Atendiendo los consejos de sus médicos, el anciano Pontífice oyó misa esta mañana en sus habitaciones particulares.

El hecho de que no estuviera representada en las ceremonias religiosas la embajada de Alemania fué causa de comentarios. Los diplomáticos indicaron, sin embargo, que más de la mitad de las legaciones carecían de representación.

Espérase que por lo menos 50,000 fieles, de los cuales unos 20.000 son turistas, se reunirán el domingo en la Plaza de San Pedro para ver al Papa. Su Santidad se propone asistir a la Misa Pontifical y dar después la bendición a los fieles desde la Loggia.

En el Vaticano se anunció hoy que la Encíclica del Papa acerca de la situación religiosa en México se publicará el sábado. Se dice que no es probable que trate directamente de los asuntos en controversia, sino que haga un llamamiento al pueblo mexicano para que retorne a las prácticas de la fe católica.

Al terminar los servicios en la Capilla Sixtina, los sacerdotes, revestidos de negro, lanzaron violentamente sus libros de oraciones sobre los bancos, lo que forma parte del rito tradicional simbolizando la confusión que siguió a la muerte del Salvador.

En todas las iglesias de Roma también se celebraron los Oficios, especialmente en las que llevan el nombre de la Virgen María, para conmemorar la pena de la Madre de Dios al ver a su hijo en la Cruz.

Esta noche se encuentran cerrados todos lo sespectáculos y sitios de recreo de Roma, en señal de duelo. Mañana, al mediodía, las campanas de los templos, silenciosas desde la mañana de ayer, serán echadas a vuelo anunciando la Resurrección.

Nota de protesta del Reich

BERLIN, marzo 26. (The N. Y. Herald-Tribune). — Se espera que el próximo paso oficial en la controversia entre el régimen nazista y la iglesia católica, sea la nota de protesta que será presentada después del Domingo de Resurrección, por el Dr. Diego Von Bergen, embajador alemán en el Vaticano, al secretario de Estado Papal, Cardenal Pacelli.

Según los círculos autorizados de aquí, en la nota el gobierno alemán protestará contra los cargos hechos en la Encíclica del Papa Pío Once, leída el domingo pasado desde los púlpitos católicos de Alemania. En ella el Papa acusa al Reich de haber violado el Concordato con el Vaticano, firmado en 1933.

La nota, según se tiene entendido, no incluirá aviso al efecto de que Alemania considera el Concordato terminado, pero sí manifestará que las autoridades nazistas «no se cruzarán de brazos en el futuro» si los púlpitos católicos de este país son utilizados para pronunciar «sermones incitantes» u otras manifestaciones políticas.

Se supo hoy que Monseñor Césare Orsenigo, Nuncio Papal en Berlín, visitó el ministerio de Relaciones, ayer, para formular una protesta contra la reacción en los círculos oficiales contra la Encíclica papal.

Por ejemplo, la agencia oficial noticiosa germana, criticó fuertemente el mensaje debido a las denuncias que se hacían al régimen nazista. Este informe sólo fué circulado en un despacho privado entre los corresponsales de la prensa extranjera. No apareció en la prensa alemana, ya católica u otra, la que, igualmente, recibió órdenes de no publicar la Encíclica papal. De acuerdo con la agencia oficial noticiosa, la propia Encíclica constituía una violación del Concordato.

Por medio de una ley promulgada en Albania se obliga a la mujer a ir por la calle con la cara descubierta

Desde hace tiempo se venía librando una campaña con el fin de convencer a las mujeres albanesas de que debían prescindir del uso del velo que les daba inferioridad

TIRANA, Albania, marzo 26. (The New York Herald Tribune).—Hoy se promulgó aquí una ley que obliga a las mujeres albanesas a abandonar el velo con que, desde hace siglos, se vienen cubriendo sus caras. Desde el día en que Albania se convirtió en nación independiente, tanto el Gobierno como los líderes nacionales han hecho una intensa campaña para convencer a las mujeres de la conveniencia de abandonar esta vieja tradición, que las coloca en situación de inferioridad. El velo es, ante todo, emblema de humillación, y ha sido símbolo de estigma y de prisión. Ahora el rey Zog ha decidido hacer obligatorio el develamiento femenil.

Albania es, en gran parte, una nación musulmana; las costumbres orientales han sido rigurosamente guardadas desde hace varios siglos, y aun las mujeres de fe cristiana han vivido en el mayor aislamiento, como sus hermanas de fe mahometana. Ellas han evadido la sociedad de los hombres y nunca aparecido en público con la cara descubierta.

Sin embargo, a pesar de todo esto, las mujeres han gozado en Albania de cierto prestigio y su honor ha estado siempre más allá de todo ataque y reproche y nunca han sido molestadas por feudos familiares. Aun el más feroz albanés no abriría fuego sobre su peor enemigo si éste estuviese acompañado de su esposa o madre, y ni el más empedernido bandido se atrevería a molestar a una mujer.

En las regiones montañosas de Albania las mujeres ejercen mucha influencia y representan un papel de considerable importancia. Son robustas, activas y capaces de trabajar como los hombres. Acompañan siempre a sus maridos y despreciarían que las tratasen con miramiento o consideraciones especiales. Son expertas jinetes y duchas en el manejo del hacha, y algunas han sido jefes de todo un clan.

No obstante, nadie que conozca bien a Albania podría negar que cierta prohibición ha pesado siempre sobre la mujer, impidiendo equilibradas relaciones sociales con los hombres, llenando pueblos de tristeza y haciendo difíciles sus relaciones sociales con los hombres.

Las casas, patios, balcones y ventanas, así como las calles de las ciudades y los callejones aldeanos, han sido construídos todos de manera tal que las mujeres no puedan ser vistas por los hombres. Los altos muros y bien cerradas puertas, y ventanas con persianas, han sido siempre las características en toda Albania. Después de cumplir doce años, las muchachas albanesas no pueden ir a la fuente común en busca de agua, sino a las horas en que es poco frecuentada. No pueden llevar pan a cocer en los hornos colectivos o ir a los comercios, a menos que no lleven cubierto el rostro con tupidos velos, quedando casi retiradas de la sociedad humana.

Cuando un hombre desea entrar en el patio de su vecino, toca a la puerta esperando con la cara vuelta. Si el dueño de la casa o un criado la abren, todo va bien, pero si quien se llega a la puerta es la esposa, madre o hija, ella pregunta, sin abrir la puerta, «¿Quién es?». El visitante le dice su nombre y le ruega que le informe cuándo volverá el señor, después de lo cual se marcha. En muchas regiones musulmanas del cercano Oriente la palabra más frecuentemente usada para designar al esposo es «señor» o «dueño». Se considera que la mujer es propiedad del señor, como si se tratase de una casa o un caballo.

El hielo en las alas de un avión causó un desastre

Trece personas murieron al estrellarse un avión de pasaje en Pittbsburgh

PITTSBURGH, marzo 26. (AP.)—Dos investigaciones que se han estado realizando por separado atribuyen el desastre ocurrido recientemente a un avión de la Transcontinental and Western, en que perdieron la vida trece personas, a la formación de hielo en el equipo de control del aparato.

Mientras los inspectores federales y del Estado examinaban los restos del gigantesco transporte trimotor que cayó de nariz en un campo de trigo, los funcionarios de la TWA informaban que el hielo que se había formado en los alerores fué la causa de que los pilotos perdieran dominio sobre el aparato.

El doctor John J. McLean, director del aeropuerto del condado de Allegheny, donde el avión había intentado aterrizar momentos antes del accidente, declaró que el desastre fué ocasionado por la acumulación de hielo en las alas.

Los obreros quemaron el retorcido fuselaje del aeroplano esta tarde después que los investigadores federales anunciaron que habían completado la inspección de la escena del desastre. W. A. Hamilton, superintendente de la TWA anunció que los motores y los instrumentos se guadarán para nuevo examen.

Bohnet, piloto del avión siniestrado, su copiloto Howard E. Warwick, la camarera Doris C. Hammons y diez pasajeros murieron instantáneamente. Todos los cadáveres fueron hallados, formando un montón en la parte delantera de la cabina.

La cosecha americana de este año con los altos precios actuales, se cree que valdrá más de mil mi

En la Convención del Partido Socialista de los Estados Unidos, que se efectúa en Chicago se está tratando la escisión entre la Federación del Trabajo y la «C. I. O.»

CHICAGO, marzo 26. (AP.)—La escisión entre la Federación Americana del Trabajo y el Comité de organización industrial de Lewis fué uno de los primeros asuntos tratados esta noche por la Convención extraordinaria del Partido Socialista.

Se aplazó hasta mañana el debate sobre una proposición en la que se pide que el Partido Socialista haga causa común con el Comité de organización industrial, pero Carl Minkley, presidente de la delegación de Wisconsin, declaró que se opondría a que los socialistas se inclinarán a cualquiera de las dos partes contendientes.

Previamente, la Comisión ejecutiva del Partido Socialista había aprobado «en principio» el plan de la C. I. O. y el secretario, Roy E. Burt, dijo que en la presente Convención se dará cuenta de tal acuerdo.

Según Minkley, el Partido Socialista no debe hacer causa con una de las dos tendencias que se han manifestado en el campo obrero, sino que su misión es apoyar a todos los trabajadores organizados en gremios.

También tratará el Partido Socialista durante la presente Convención acerca de su actitud hacia la guerra y el Fascismo.

Se sabe que Norman Thomas, tres veces candidato presidencial por el Partido Socialista, que se proponía ir a Rusia, no ha podido obtener el visto bueno de su pasaporte en Washington.

Mrs. Thomas y su esposa se proponían embarcar el 31 de este mes, visitar de paso a Inglaterra y Francia.

Los agricultores americanos confían en que volverá la prosperidad.

CHICAGO, marzo 26. (AP.)—Los agricultores americanos esperan que con la vuelta de los productos americanos a los mercados del mundo habrá pronto una era de prosperidad en este país.

La cosecha de este verano, que alcanza los más altos precios desde 1929, vale, según los cálculos que han hecho más de mil millones de dólares.

Los traficantes confían en que el precio aún subirá algo más a causa de la demanda de las naciones europeas, principalmente de la Gran Bretaña, Alemania e Italia.

Los precios del trigo de la Argentina son los más elevados en años, y los comerciantes dicen que la relación entre los precios argentinos y americanos es la más favorable para el comercio de exportación de este país desde 1921.

La Argentina ha estado abastaciendo a los países importadores por espacio de varias semanas, pero se tiene entendido que la existencia de trigo exportable está a punto de agotarse y que los Estados Unidos quedarán en condiciones de seguir abasteciendo a las neces

SUPLEMENTO DIARIO EN ROTOGRABADO

DIARIO DE LA MARINA

LA HABANA, SABADO, 27 DE MARZO DE 1937

ACTUALIDAD NACIONAL E INTERNACIONAL

NIÑOS Y MUJERES con la inquietud retratada en el rostro, protegidos por los soldados nacionales, regresan a sus hogares de Málaga, abandonados ante el temor de los demanes marxistas. Por fin, tras largos días de pesadilla, estos tranquilos campesinos, pueden volver al calor de su hogar en la ciudad mediterránea (Foto D. M.)

LA VISITA a los templos.—Tocadas con nuestra inconfundible mantilla, la cámara recogió estas tres airosas siluetas femeninas—bellos rostros ungidos por la fe—, en y a la salida de los templos habaneros durante estos días de Semana Santa (Fotos D. M.)

TROPAS nacionales, perfectamente equipadas, dirigiéndose a los objetivos señalados por el alto mando, en el frente Sur de España, donde actualmente están atacando en el sector de Pozo Blanco (Foto Wide)

VESTIDAS de campesinas dálmatas, aquí se ve a Emily Lane y Janice Jarrat, estrellas de cine, cuando se dirigían a la iglesia de Hollywood, donde se celebró un servicio religioso (Foto Wide)

LOS CUATES CASTILLA, cancioneros y guitarristas. Procedentes del "Etoile" y "Casanova", de París; "Knickerbocker", de Montecarlo; "Casino de San Reno" y "Casino de Cannes", etc., que debutan esta noche en el Casino Nacional (Foto D. M.)

LOS DELEGADOS de México a la Primera Conferencia Internacional Rotaria del Caribe—acompañados por el Secretario del Club de la Habana—que se celebrará en Cuba, visitaron nuestra redacción, siendo atendidos por nuestro compañero Ignacio Rivero (Foto D. M.)

E.C.D. 2016

ACTUALIDAD INTERNACIONAL

PRACTICA de Arco.—Lesta Lou; Eda Illa Tarbell; Helen Dawyer; Elinor Beckett y Shirley Snider, se ejercitan en el arco, en Tucson (Estado de Arizona). El cuadro es bello, realzado por la belleza de las arqueras (Foto Wide)

EN LA QUINTA Avenida (de New York) hacia el Sur, aquí se ve una parada compuesta por 50.000 irlandeses con sus banderas, cuando se dirigían a la Catedral de San Patricio. Más de un millón de neoyorkinos vieron desfilar la parada, llena de colorido (Foto Wide)

LA REINA MARIA ... cho que se había dicho ... ficado después ... parece que ... de los 62 años

FRANKLIN D. Roosevelt Jr., hijo del Presidente de los Estados Unidos, y su novia Miss Ethel Du Pont aparecen en un traje típico de baile, en la Universidad de Harvard (Cambridge, Mass.) El traje corresponde a Baviera (Foto Wide)

EL SR. DONALD Smith, empleado de la Tesorería de los Estados Unidos (Departamento de Circulación Monetaria) maneja aquí una parte de 500.000 pesos que estaban sucios debido a las inundaciones de Ohio, y que en la Tesorería, como si se tratara de un tren de lavado, han puesto como nuevos—y hasta planchaditos (Foto Wide)

GARY GRANT está muy serio; y no hay motivo, en verdad, porque lleva a su lado a la bella Ginger Rogrs y acaba de ver una buena película, en Hollywood (Foto Wide)

COMPETIDORAS al título de reina de las Lilas, de Bermuda (en Hamilton), aparecen sobre una canoa ataviadas como para volver a fundar el paraíso terrenal. Son ellas: Patsy Robles y su hermana gemela Peggy, y Francisca Vells. Una de ellas habrá de ser electa para presidir el festival de las Lilas (Foto Wide World)

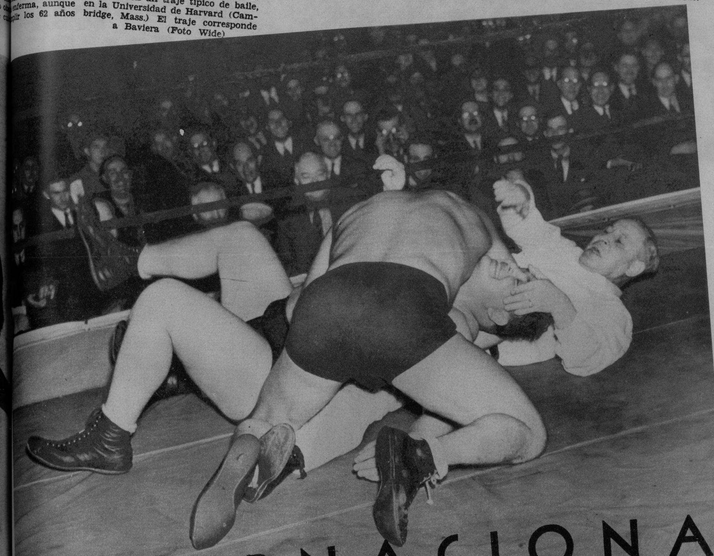

LUCHA DEMASIADO libre.—En el Public Hall, de Cleveland (Ohio), el señor que se ve debajo no es un montón de crema, sino la víctima de la pelea de Ray Steele con Weideman. Steele venció (Foto Wide)

JACK DUNN, antiguo campeón de skating sobre la nieve, aparece con June Lang, estrella de la pantalla, en una reunión nocturna de gala, en Hollywood (Foto Wide)

VARIOS FOTOGRAFOS de Faldfield (Inglaterra), llevaron a cabo una demostración de su trabajo provistos de máscaras contra gases. Otro fotógrafo retrató a sus camaradas enmascarados (Foto Wide)

BELLAS, doblemente por el reflejo en el espejo. Cuando "sonrien" y no sabemos si se ríen de los pecos de ... a un concurso de artífices de belleza—organizado por ... iones de belleza de New York—, que se reunió en el ... (Foto Wide World)

LO QUE FUERA un viejo palacio de Aragón, es ahora un trinchera en la que se defienden los soldados nacionales, de un ataque de los rojos. El edificio ha sido derruido por éstos (Foto Wide)

ESCOLTADO por dignatarios de la Iglesia, aparece Mons. Brasiotti, primer acólito de la Cámara Apostólica (en la Ciudad del Vaticano) llevando la Rosa de Oro inmediatamente después de que el Papa habíala bendecido, en conmemoración del cuarenta aniversario del matrimonio de la Reina Elena de Italia (Foto Wide)

M.E.C.D. 2016

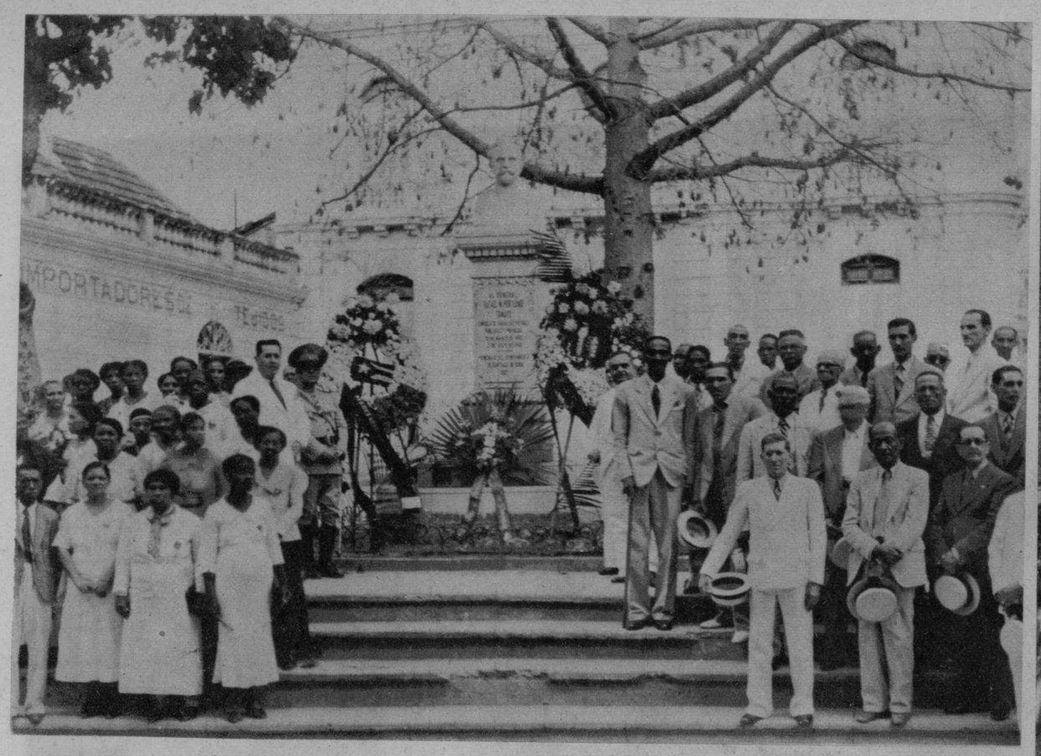

AL LADO DEL BUSTO que perpetúa el recuerdo del General Rafael Portuondo Tamayo, se reunen las representaciones de todas clases para participar en el homenaje que le rindió la ciudad de Santiago de Cuba (Foto D. M.)

MAGNIFICO aspecto de la salida de los yates de la regata Saint Petersburg-Habana celebrada el año pasado. De este mismo lugar saldrán, hoy, iniciándose así la octava regata anual (Foto D.)

EL COMITE PRO-CALLES de Caibarién, cuida de ellas y hasta las cubre de asfalto, con solo el esfuerzo del Comercio local, labor que lleva a cabo un grupo de ciudadanos de buena voluntad (Foto D. M.)

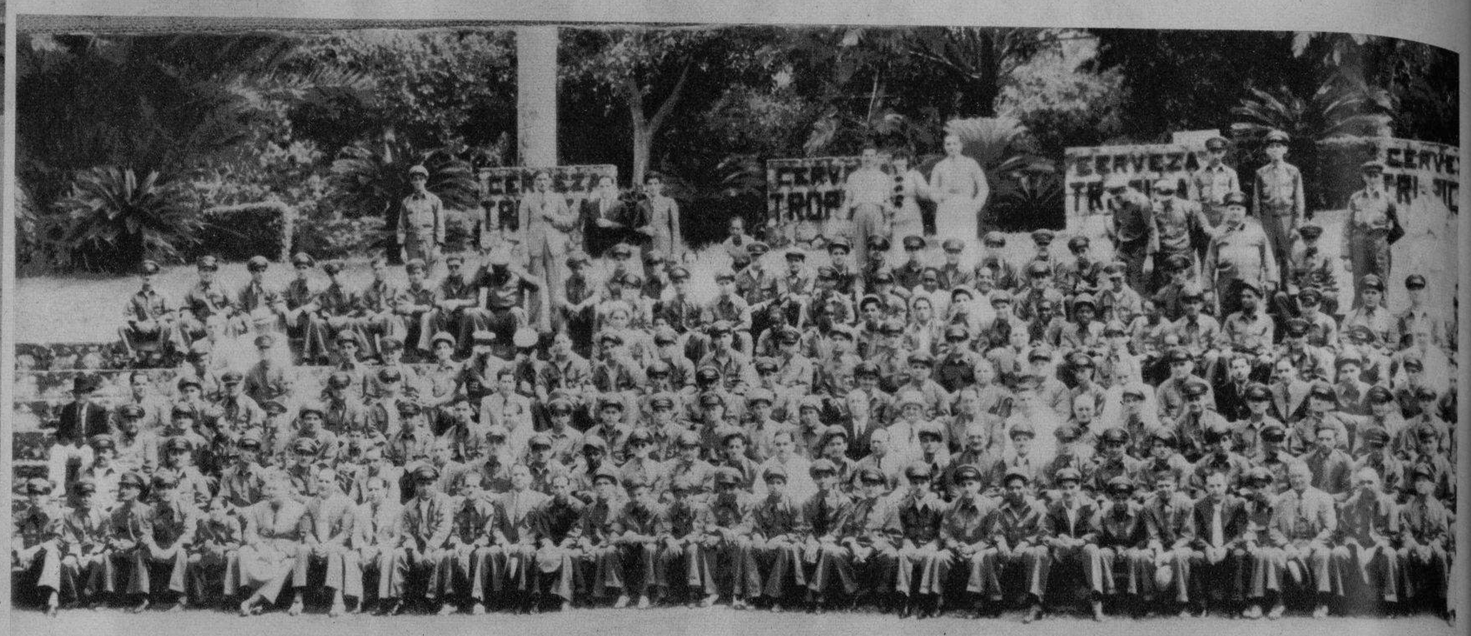

CUERPO DE VENDEDORES de la Cervecería La Tropical en unión de los directores y oficiales de la Compañía, en los Jardines de la Cervecería, con motivo de un almuerzo celebrado recientemente (Foto D. M.)

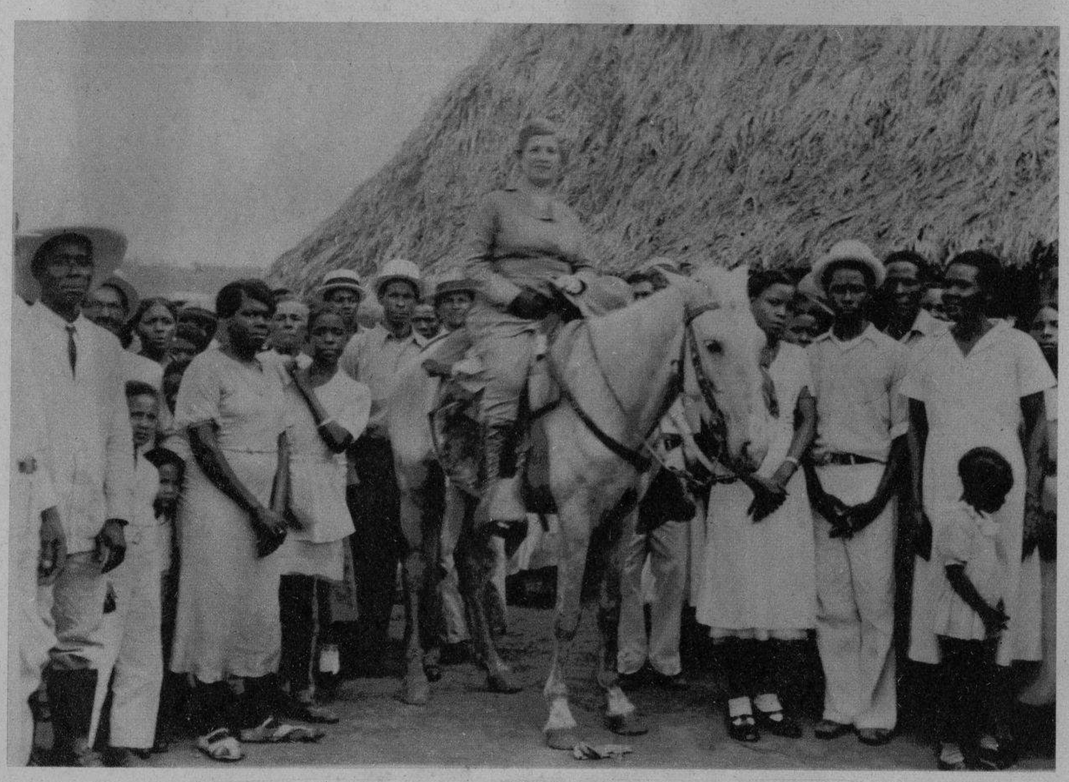

VEMOS AQUI a la Dra. Celia Betancourt, montada a caballo, recorriendo los terrenos pertenecientes al Estado de donde han sido desalojadas infinidad de familias cubanas y ancianos veteranos, por individuos que, con documentos ilegales se han adjudicado los terrenos del Estado (F. D.)

WILL R. MANIER, Jr., Presidente del Rotary Internacional, que llega hoy a la Habana donde tomará parte en la próxima Conferencia Internacional Rotaria del Caribe (Foto D. M.)

GASPAR PUMAREJO, que tanto en la "Hora Múltiple", desde la CMW, como en el nuevo "Programa Múltiple" sigue recibiendo las congratulaciones de la radioaudiencia por su singular simpatía (Foto D. M.)

ANTE los miembros de la Misión francesa que nos visitó, inauguró nuestro Alcalde Dr. Beruff Mendieta la Plaza Víctor Hugo, donde se fijó ese día la placa dedicada al genial escritor, que se ve en esta foto (Foto D. M.)

Para el baño y el tocador

HE aquí un grupo selecto de productos, que constituyen el detalle máximo de elegancia para el baño y el tocador:
La Legítima Agua de Kolonia 1800 de Crusellas, que impregna la ropa y el pañuelo con su perfume delicioso y persistente. El Jabón Kolonia 1800 deja la piel fresca, agradable y deliciosamente perfumada. El polvo de talco Kolonia 1800, de fragancia exquisita y perfecta adherencia. Los productos Kolonia 1800 de Crusellas imprimen un sello de elegancia y distinción. Su perfume es característico de las personas de gusto refinado.

15 ¢ POLVO DE TALCO KOLONIA 1800
20 ¢ LEGITIMA AGUA DE KOLONIA 1800
5 ¢ Jabón KOLONIA 1800
45 ¢ POLVO DE TALCO KOLONIA 1800

Exija la "LEGITIMA KOLONIA 1800 DE CRUSELLAS"

Jarabe Catarrol
EXCELENTE CONTRA TODAS LAS ENFERMEDADES DE LAS VIAS RESPIRATORIAS. TALES COMO Resfriados, Tos, Catarros, Grippe, Asma y Tuberculosis.
De venta en farmacias Acreditadas

TELA INGLESA Petronio
Máxima Elegancia
Pídala a su SASTRE
Sobrinos de Nazábal
Muralla 70
Importadores de PAÑOS

M.E.C.D. 2016